FUNDADO EL 18 DE NOVIEMBRE DE 1923
CASILLA 14 C.
Teléfonos: Administración 1209 y Redacción 23

LA PATRIA

AÑO VII — CONCEPCION (CHILE), DOMINGO 16 DE AGOSTO DE 1931 — Núm. 2921

"LA PATRIA" — CONCEPCION
Biblioteca de la Universidad de Concepción
Casilla 29 C.
Presente
...l país
...VOS

Tres Generales, Tres Coroneles y otros Oficiales eliminados del Ejército

La medida afecta a los generales Charpin, Urcullu y Viaux, coroneles Cabrera, Franzani y Clavel y otros jefes y oficiales

ESTA ELIMINACION ES SIN PERJUICIO DE LA SANCION O REHABILITACIONES QUE PROCEDAN DESPUES DE HECHAS LAS INVESTIGACIONES DE RIGOR. — LAS DETERMINACIONES HAN PRODUCIDO FAVORABLE IMPRESION. — SE INFORMA QUE EL GOBIERNO ADOPTARA ALGUNAS MEDIDAS SOBRE CAMBIOS Y TRASLADOS

BIBLIOTECA UNIVERSIDAD DE CONCEPCION

El ex-embajador don Carlos Dávila no ha sido detenido

Las versiones circulantes sobre su detención, carecen de toda base exacta

No son efectivas las noticias publicadas por algunos diarios sobre la detención del ex Embajador de Chile en Washington, don Carlos Dávila, de quien se dijo infundadamente que se le había conducido a la Escuela de Carabineros, donde se le había dejado preso.

Antojadizas se consideran las versiones sobre la llegada de Merino Benítez

En fuentes autorizadas han producido extrañeza estos rumores

Han producido verdadera sorpresa algunas versiones sobre llegada a un fundo cercano a Puente Alto de un avión en el cual venía el ex subsecretario de Aviación, comandante señor Arturo Merino Benítez, quien habría desaparecido luego después, con rumbo desconocido.

Por las fechas de llegada del vapor que trae de Europa al comandante Merino y por informaciones perfectamente fidedignas se desprende que estos rumores han carecido de toda base.

Once jefes y oficiales del Ejército fueron eliminados

La eliminación no excluye las sanciones y las reabilitaciones que procedan despues de la investigación sumaria

SANTIAGO, 15.—Por intermedio de la Intendencia se entregó a la prensa la siguiente información:

"El Gobierno ha dispuesto hoy la eliminación de los siguientes generales, jefes y oficiales, por estimar que su permanencia en la institución ha afectado o puede afectar la disciplina en el Ejército:

Generales de división: Pedro Charpín y Félix Urcullu; general de brigada, Ambrosio Viaux; coroneles: Ernesto Franzani, Luis Cabrera, Caupolicán Clavel; Tte. coronel Miguel Meza; mayores: Luis Larenas Benavente y Gustavo Luco; capitanes: José María Muñoz San Martin y Hernán Plaza de la Barra.

La eliminación inmediata de los señores anteriormente nombrados no excluye las sanciones y rehabilitaciones a que sean acreedores según el mérito que arroje la investigación ordenada instruir".

No es efectivo que se proyecte cambiar al ministro de Marina

En círculos autorizados se desmiente una información de un diario de Valparaíso

En los círculos autorizados se desmiente la versión acogida por "La Unión" de Valparaíso en el sentido de que se piensa cambiar al ministro de Marina, contralmirante don Calicto Rogers, por el contralmirante en retiro don Olegario Reyes del Río.

Después de las medidas conocidas, ha retornado la calma absoluta

Las determinaciones del Gobierno han producido buena impresión

Las medidas adoptadas en el día de hoy por el Gobierno con respecto a las actividades de varios jefes y oficiales del Ejército, han producido una favorable impresión en los diferentes círculos.

Ellas han contribuído a hacer desaparecer los últimos vestigios de la inquietud que alcanzó a producirse.

Las determinaciones han llevado la tranquilidad absoluta al seno del Ejército.

El Gobierno no se inmiscuirá en el proceso contra Palacios por encontrarse este entregado a los tribunales que señalan las leyes

Los diarios de Santiago informan escuetamente de las incidencias, en vista de que su gravedad desapareció inmediatamente con las medidas tomadas por el Gobierno.— El ministro de Apelaciones señor Bianchi ha continuado los interrogatorios en la Escuela de Carabineros.— El subsecretario de Aviación ha informado a los diarios que Palacios era sólo un "agregado" a aviación que cumplía un período de instrucción como piloto y que no estaba en labores desde el 8 de agosto

Se espera que hoy o el Lunes quede terminado el sumario

SANTIAGO, 15.— Oficialmente se informa que el Gobierno no se inmiscuirá en el proceso iniciado contra Oscar Palacios Hermosilla, que fué apresado en los momentos en que se disponía a dirigirse a la Argentina con una maleta repleta de documentos en clave, destinados al ex-Dictador Ibañez, y enviados por civiles y militares de la camarilla del régimen caído.

Esta determinación del Gobierna se debe a que Palacios está entregado a los tribunales que señala la ley, de manera que corresponderá al Ministro Bianchi conocer todas las medidas destinadas al exclarecimiento de los hechos y castigar a quienes resulten culpables.

LO QUE DECIA PALACIOS ANTENOCHE

Cuando anoche era traido Palacios a Santiago, se declaró extrañado del apresamiento. Dijo que sólo había querido ir a Buenos Aires a juntarse con su amigo íntimo el comandante Merino Benitez.

EL MINISTRO BIANCHI VOLVIO A CONSTITUIRSE EN LA ESCUELA DE CARABINEROS

El Ministro señor Bianchi volvió a constituirse en la Escuela de Carabineros antes de mediodía. donde interrogó nuevamente a Palacios.

A las dos de la tarde, el señor Bianchi conferenció con el Ministro de Guerra.

A las cinco de la tarde el señor Bianchi volvió a interrogar a Palacios, oyendo también la expresión que hizo el Mayor de Investigaciones señor Rencoret.

En seguida interrogó a una sirviente de la casa de Palacios y a una señorita apellidada Peña, de quien Palacios llevaba cartas a Buenos Aires.

El Ministro Bianchi tiene citados a declarar al Comandante de Aviación señor Barahona y al teniente Valencia, quien, el Miércoles, se encontraban a cargo del puerto aéreo.

Se espera que el Ministro terminará el sumario mañana o pasado.

DESDE EL 8 DEL ACTUAL, PALACIOS NO PERTENECIA A LA AVIACION

Llegó a estos servicios como agregado, sin sueldo ni grado y recomendado por el comandante Merino Benítez

El Subsecretario de Aviación, comandante Jessen, envió una carta a los diarios, en la cual dice que Oscar Palacios Hermosilla fué enviado a la Escuela de Aviación, recomendado por el comandante Merino Benitez, en calidad de "agregado", sin sueldo, ni grado, y con el objeto de que cumpla un período de instrucción como piloto.

Dentro de la Escuela se le autorizó para usar uniforme, a fin de mantener la forma.

Agrega la carta del comandante Jessen que cuando él asumió la Subsecretaría de Aviación mandó suspender la instrucción de Palacios, por no estimarla conveniente. Palacios quedó definitivamente suspendido a contar desde el 8 del actual.

El comandante Jessen expresa que la comisión que desempeñaba Palacios cuando fué detenido, parece indicar que servía a determinadas personas, cuya actuación ha causado bastante extrañeza.

Una carta del Vice-Presidente al ex-ministro de Guerra, general Sáez

El Vice Presidente de la República, dirigió al general Sáez, ex Ministro de la Guerra la siguiente carta:

"Al acceder a su consentimiento y a sus deseos de dejar el Ministerio de la Guerra, débole una palabra de gratitud por la constante y eficaz cooperación que prestó a mi gobierno. En el desempeño de su cargo todos sus actos fueron inspirados en la lealtad que es la más noble de las virtudes.

Al volver a las filas de la institución militar quiero que lleve la expresión de mi más profundo reconocimiento y el testimonio de mi sincera amistad.— (Fdo.) Juan E. Montero.

El general Sáez le contestó con expresiones de vivo reconocimiento.

LOTERIA DE BENEFICENCIA PUBLICA

Sorteo Ordinario del 22 de Agosto

Premio Mayor $ 150,000.- Valor del boleto $ 52.-

Concepción, Casilla 370 — Barros Arana 1060

CAMBIOS EN COMANDOS DE UNIDADES

Se informa que el Gobierno adoptará algunos cambios en comandos de unidades, con motivo de traslados

Inmejorable
ES LA
Tintura Francois
Instantánea
M. R.
para devolver en forma segura y perfecta, en pocos minutos, el color natural de la juventud a su cabello
Encanecido
ya sea
Negro,
Castaño obscuro,
Castaño, o
Castaño claro
EN VENTA EN TODAS LAS FARMACIAS. PRECIO ECONOMICO
Autorización: Dirección General de Sanidad, Decreto 2505.

CONTINUAMOS NUESTRA GRAN LIQUIDACION DE
LAMPARAS Y ARTEFAGTOS ELECTRICOS
AL PRECIO DE COSTO



SIRVASE VISITAR NUESTRO LOCAL

LAMPARAS DE BRONCE PARA COLGAR
DESDE . . . . . $ 40.00

A.E.G. Cía. Sudamericana de Electricidad
BARROS ARANA N.o 320

Por 2.200 votos la Convención de Profesionales Proclamó la Candidatura del señor Montero

La Mesa Directiva de la Convención de Profesionales reunida ayer

La mesa directiva de la Convención de Profesionales, que se reunió esta tarde en el salón de honor del Congreso, está formada por el doctor don Armando Larraguibel, el abogado don Oscar Dávila, el ingeniero civil don Walter Miller, el arquitecto don Sergio Larraín, el ingeniero agrónomo don Ignacio Huidobro, el médico veterinario don Aristides Ramírez, el farmacéutico don Luis Vivanco, el profesor don Jorge Brañas, el dentista don Pedro Pañailillo, el contador don Enrique Demesa y el ingeniero de minas don Oscar Peñailillo.

SANTIAGO, 15.— (Triple). — La Convención de profesionales, entre 2321 votantes proclamó la candidatura presidencial de don Juan Estéban Montero, con 2.200 votos de mayoría.

SE INAUGURA LA CONVENCION

La Convención Nacional de Profesionales se abrió en el salón de honor del Congreso, a las 14.45, bajo la presidencia del doctor Larraguibel.

UNA GRAN CONCURRENCIA

Desde minutos antes el salón se encontraba completamente ocupado por una enorme concurrencia de profesionales que, de pié constituían una masa copacta y apretada y que se desbordaba por las puertas, pasillos, pórtico y jardines del Congreso.

Se notaba también en la sala la presencia de numerosas damas profesionales, a las cuales se tributaron demostraciones de simpatía.

Las tribunas y galerías se encontraban, también, repletas, ocupadas en parte por profesionales y público.

EL DISCURSO DE APERTURA

A las 14.45 el Dr. Larraguibel se puso de pié, en medio de una salva de aplausos, para abrir la asamblea. Pronunció un elocuente discurso que fué aplaudidísimo en sus diversos pasajes.

Al terminar el señor Larraguibel su discurso toda la inmensa asamblea prorrumpió en atronadores aplausos que se prolongaron por varios minutos.

HABLA UN DELEGADO DE PROVINCIAS

En seguida habló el doctor don Gustavo Fricke, convencional de Valparaíso y alcalde de Viña del Mar, a nombre de los profesionales de provincias. Abundó en conceptos parecidos a los del señor Larraguibel. Fué también aplaudidísimo.

LAS ADHESIONES

A continuación se leyeron numerosos telegramas de profesionales de provincias, que comunican su adhesión a los acuerdos de la Convención.

POR PRIMERA VEZ SE LANZA EL NOMBRE DEL SEÑOR MONTERO

Al leerse un telegrama de los profesionales de La Unión, los cuales manifiestan que verían con agrado la proclamación del señor Montero, estalló en todos los ámbitos de la espaciosa sala una ovación atronadora, entusiasta, frenética e indescriptible, que se prolongó por largo rato.

Era la primera vez que se lanzaba un nombre en el seno de la asamblea, nombre que estaba en mente de todos.

Apagados los aplausos y los vivas al nombre del señor Montero, se siguieron leyendo otros telegramas de provincias. Cada vez que se daba el nombre del señor Montero se repetían las aclamaciones entusiastas.

ADHESION DEL COMITE DE ESTUDIANTES

Finalmente se leyó la adhesión del Comité de Estudiantes universitarios, pro candidatura del señor Montero, comunicación que expresa el deseo de que se proclame a este eminente ciudadano. Su lectura provocó una verdadera tempestad de aplausos.

LA VOTACION

Inmediatamente se procedió a la votación, pasando los convencionales a depositar su voto en las diversas mesas receptoras. El escrutinio se prolongó largo rato, en vista del enorme numero de sufragantes.

ELEGIDO EL SEÑOR MONTERO

Proclamado el resultado en favor del señor Montero, por 2.200 votos entre 2.321 votantes, estallaron delirántes aplausos y vivas por el recién elegido. Los votos dispersos no hubo necesidad de leerlos.

HABLA DON FIDEL MUÑOZ RODRIGUEZ

Ocupó en seguida la tribuna el miembro del comité de abogados, don Fidel Muñoz Rodríguez, quien en una brillantísima improvisación celebró la acertada elección del señor Montero. Invitó a los profesionales a mantenerse unidos, para intensificar la campaña en todo el país y llevar al señor Montero a la Moneda.

Recalcó que en esta convención no ha existido ningún espíritu político; sólo se ha exteriorizado un anhelo nacional.

"Queremos — dijo — que se restaure plenamente el régimen civil y que el país no vuelva jamás a sufrir un régimen de dictadura.

"Para conseguirlo es necesario que todos nos mantengamos alerta y armado el brazo, formando guardia alrededor del señor Montero, a fin de que éste, una vez llegado a la Moneda, pueda resolver los numerosos y graves problemas que afectan hoy la vitalidad misma de la nación.

"Unidos seremos invencibles. No habrá ninguna fuerza, ni militar ni de otro género, que nos pueda dominar".

Terminó lanzando un entusiasta viva por el señor Montero que fué coreado delirantemente por la gran concurrencia.

LAS CONCLUSIONES

Finalmente se leyeron las conclusiones propuestas por el Comité Ejecutivo de la Convención, los cuales fueron unánimemente aprobadas.

Una de ellas dice:

"Se acuerda, bajo juramento, que, si en algún momento pudieran verse conculcadas las libertades públicas del país, los profesionales suspenderían todas sus actividades.

Otra conclusión dice que consideran traidores a la patria a aquéllos miembros de las instituciones armadas que pudieran mezclarse nuevamente en actividades políticas o gubernativas.

Se considera, también, traidores a la patria a aquéllos civiles que pudieran unirse a los militares en esta clase de actividades.

Uno de los acuerdos de la Convención de Profesionales de hoy dice:

"La Convención acuerda declarar, bajo juramento de cada uno de sus miembros, que en cualquier momento que el Gobierno atropelle la Constitución y las garantías individuales, todos los profesionales suspenderán sus labores, sin previa notificación ni acuerdo, en señal de protesta".

Los demás acuerdos dicen:

1.o Toda acción atentatoria contra la estabilidad del Gobierno civil constituye un crimen de lesa patria.

2.o Las instituciones armadas, sólo colocándose al servicio del Gobierno civil, obtendrán el respeto y cariño de sus compatriotas.

3.o En cualquier tiempo, y con mayor razón dentro de la crisis actual, las fuerzas armadas deben guardar proporción estrecha con los problemas internacionales pendientes, con la población y los recursos financieros del país.

4.o La Convención considera culpables del crimen de lesa patria a los políticos que, para satisfacer sus ambiciones personales, no trepidan en encender la lucha social, y los denuncia solemnemente al país y a la historia.

Los resultados de la votación

Los resultados de la votación fueron los siguientes:

Juan Esteban Montero	2.200 votos
Arturo Alessandri	30 "
Carlos Vicuña Fuentes	30 "
Pedro Blanquier	11 "
Manuel Hidalgo	9 "
Javier Angel Figueroa	4 "
Eugenio Matte H.	4 "
Horacio Hevia	3 "
Ladislao Errázuriz	3 "
Emilio Bello Codesido	3 "
Manuel Rivas Vicuña	2 "
Jorge Alessandri R.	2 "
Manuel Trucco	2 "
Aquiles Concha	2 "
Oscar Dávila	2 "
Elías Lafferte	2 "
José Maza	2 "
Oscar Fontecilla	1 "
Rafael L. Gumucio	1 "
Enrique Bravo	1 "
Santiago Labarca	1 "
Gonzalo Urrejola	1 "
Pedro León Ugalde	1 "
En blanco	4 "
	2.321 votos



HONRAMOS NUESTRAS PAGINAS CON LA FOTOGRAFIA DE DON JUAN ESTEBAN MONTERO, EN CUYO PRESTIGIO Y PATRIOTISMO ESTAN DEPOSITADAS LA CONFIANZA Y LAS SIMPATIAS DE TODAS LAS OPINIONES DEL PAIS QUE ESPERAN LA CONSAGRACION DE LAS CONQUISTAS CIVILES RECIEN ALCANZADAS. SU DESIGNACION DE AYER POR LAS FUERZAS MAS RESPETABLES DEL PAIS HACEN SUPONER QUE ACEPTARA UN CARGO PARA EL CUAL LE SEÑALAN LOS ACONTECIMIENTOS COMO EL MAS INDICADO DE LOS CIUDADANOS.

Se cree que Montero accederá esta vez a ser candidato presidencial

La Convención de Profesionales comisionó a la mesa directiva para que se acercara a don Juan Esteban Montero y le comunicara su proclamación como candidato a la Presidencia de la República.

Se sabe, sí, que el señor Montero, siempre resistiéndose, eludirá una respuesta; sin embargo, se cree que una vez que se hayan producido otras manifestaciones de opinión, como ser los acuerdos oficiales de los partidos Liberal, Radical, y Unión Cívica Republicana, deberá acceder a la petición que se le hace en ese sentido.

UN DESFILE A LA CASA DEL SEÑOR MONTERO

Termmada la asamblea, y en medio del enorme entusiasmo, se organizo un desfile en dirección a la casa de don Juan Esteban Montero, para comunicarle su proclamación.

Era un hermoso espectáculo el que presentaba el desfile de los profesionales, con la cabeza descubierta, que cantaban la Canción Nacional y otros himnos patrióticos.

Al llegar a la casa del señor Montero se les expresó que no se encontraba allí. Entonces se dirigieron a la Moneda, donde tampoco se encontraba.

Evidentemente el señor Montero, dentro de su reconocida modestia, había tratado de eludir toda manifestación en honor de su persona.

Se pronunciaron en la plazuela de la Moneda varios discursos, poniéndose término allí a la manifestación.

LA TRANSCENDENCIA DE LA CONVENCION

En cuanto a la Convención misma cabe decir que no tiene parangón en la historia de la República, pues estaban allí reunidos los más grandes exponentes de la intelectualidad chilena que viven diseminados a lo largo del territorio.

Se trata, indudablemente, de la fuerza moral más poderosa del país.

Cabe, también, hacer resaltar la enorme mayoría de opiniones que reunió el señor Montero, quien resultó proclamado en la primera vitación, lo cual indica la unidad de miras que informa el criterio de los profesionales del país.

Se recuerda que generalmente, o casi siempre, en las convenciones de partidos para elegir un candidato a la Presidencia nunca resultó proclamado en la primera votación.

LOS PROFESORES SECUNDARIOS EN LA CONVENCION

La Asamblea de Profesores Secundarios de la capital acordó no concurrir como corporación a la Convocación de Profesionales, pero dejó en libertad a sus miembros para actuar en ella como lo estimaran conveniente.

La asamblea declara que su actitud no debe interpretarse en el sentido que signifique una desunión de los maestros, ni como contraria a la doctrina civilista que la Asamblea ha apoyado decididamente.

el discurso del sr Larraguibel

En su discurso el presidente Dr. Larraguibel empezó diciendo que nunca había sentido orgullo; pero hoy lo ha sentido por corresponderle el alto honor de presidir esta magna asamblea, única por su magnitud, importancia y trasecendencia, en la historia del país.

En seguida saludó a los profesionales de provincia. Agregó que esta hora sería bendita si a todos los profesionales los animara sólo el alto interés del país; pero que sería hora maldita si les animaran intereses bastardos, de gremio o de bandería.

Agregó: "Esta asamblea magna es la consecuencia lógica de la actitud asumida ayer por los profesionales para obtener el triunfo de la ciencia sobre la fuerza, en la conquista de la libertad. Nuestra primordial aspiración debe ser afianzar definitivamente la civilidad.

Expresó luego "Junto con la civilidad debe afianzarse la libertad destruída por la tiranía de ayer y por la politiquería de anteayer (Grandes aplausos).

"Debemos buscar un hombre que sepa defender el imperio de la libertad y el imperio de la justicia". Para afianzar la libertad es conveniente que elijamos a un hombre que encarne estos principios, en forma de que sea el candidato único por la adhesión de las fuerzas más respetables de la nación, y nosotros somos la fuerza intelectual; y somos la opinión pública de Chile".

Querella por calumnias instaurará el Embajador Novoa contra "El Sol"

El Embajador de Chile en Brasil, don Nicolás Novoa, solicitó cablegráficamente al Fiscal de la Corte de Apealciones de Santiago, que en conformidad al Código de Procedimiento Penal, instaure querella por calumnia e injurias, con motivo de las publicaciones que le ha hecho el diario "El Sol", el cual lo ha presentado como actuando en tiempo atrás en calidad de cómplice o presunto cómplice en chantages y coimas, de las cuales este diario ha acusado al actual Sub-secretario de Relaciones Félix Nieto, en la época en que el señor Novoa desempeñaba ese cargo y el señor Nieto era jefe de la Sección Diplomática del Ministerio.

Corresponderá al Fiscal señor Eduardo Novoa, de la Corte de Apelaciones, iniciar las acciones pertinentes.

LA CALLE "ALBERTO ZAÑARTU CAMPINO" SERA BAUTIZADA HOY

Mañana se verificará la ceremonia del bautizo de la antigua calle Panteón, por su nuevo nombre Alberto Zañartu Campino.

A esta ceremonia concurrirán el profesorado y estudiantes secundarios y universitarios.

TRABAJO PARA 20 MIL CESANTES HABRA DESDE LA PROXIMA SEMANA

Dentro del plan del Gobierno para procurarse fondos y proporcionar trabajo a treinta mil obreros, en la próxima semana deberán iniciarse obras que ocuparán, desde luego, a veinte mil de ellos.

Unánimemente se pronunció el Partido Conservador por la candidatura del Sr. Montero

Por 120 votos contra uno se acordó apoyar esta candidatura. — Sólo el señor Elías Errázuriz disentió de la casi totalidad de las opiniones y abogó por la candidatura del señor Alessandri.— La fracción demócrata que preside el señor Bañados celebró una asamblea en el Coliseo.— Otro grupo demócrata acordó llevar la candidatura presidencial de don Luis Enrique Concha.— Otras noticias

La asamblea de la Juventud Conservadora de Valparaíso dirigió un manifiesto a la juventud porteña, invitándola a llevar al Gobierno a aquellos que sean para todos una garantía segura de libertad, orden y respeto a las instituciones.

Agrega que es de la más urgente consideración del momento lo que se refiere a los problemas sociales que requieren solución para ser adaptados a la realidad presente.

EL PARTIDO CONSERVADOR PROCLAMO AL SEÑOR MONTERO

El directorio general del Partido Conservador proclamó, por unanimidad, la candidatura presidencial de don Juan Esteban Montero.

DIRECTORIO GENERAL DEL PARTIDO CONSERVADOR

El directorio general del Partido Conservador, presidido por el vice-presidente señor Alejo Lira, hizo una exposición de las gestiones realizadas por la Junta Ejecutiva, en unión de los dirigentes de los demás partidos, en favor de un candidato presidencial único, expresando que la Junta estima que el señor Montero encarna genuinamente la vuelta al civilismo político, el respeto a las garantías constitucionales y el respeto a nuestra Carta Fundamental.

La Junta cree que las declaraciones que en este sentido hiciera el señor Montero en los momentos culminantes en una hora histórica para el país, le constituyen como el candidato reclamado por la gran mayoría de los elementos de orden del electorado.

En seguida se dió lectura a una carta de don Rafael Luis Gumucio a don Alejo Lira, en la que le dice:

"Por estar enfermo me veo privado de asistir a la reunión del Directorio General y votar en que yo mismo hice en la Junta ella en forma de la indicación directorio general, y votar en Ejecutiva, para que el Partido acuerde apoyar la candidatara del señor Juan Montero para la presidencia de la República.

"La opinión general del país, y la opinión de los conservadores de toda la República se ha pronunciado ya, con extraordinaria uniformidad, en favor del señor Montero, quien representa un movimiento nacional que ha restablecido el imperio de la Constitución y de las libertades públicas.

"El Directorio General, acordando el apoyo a su candidatura, interpretará el sentir de la opinión pública y el sentir de sus correligionarios.

"El señor Montero, en la Presidencia de la República, será una garantía de buen gobierno, de consolidación del régimen civil, de confianza económica, de tranquilidad social y de pacificación nacional.

"El apoyo a la candidatura del señor Montero, precisamente por tratarse de un político, que como radical pertenece al partido Conservador, pues patentizará su generoso desinterés y su abnegación patriótica".

El señor Lira Infante, a nombre de la Junta Ejecutiva, propuso el siguiente voto:

"El Directorio General acuerda apoyar la candidatura de don Juan Esteban Montero, a la Presidencia de la República".

Se siguió después un debate, en el que terciaron varios miembros del Directorio, advirtiéndo se que solamente don Elías Errázurir disentía, abogando en favor de la candidatura de don Arturo Alessandri.

Cerrada la discusión, se aprobó la proposición de la Junta Ejecutiva, por 120 votos contra uno, correspondiendo este último voto a don Elías Errázuriz.

ACUERDO DE UN GRUPO DEMOCRATA

Un grupo de miembros del partido demócrata acordó patrocinar la candidatura presidencial de don Luis Enrique Concha, designando un comité ejecutivo que preside don José Santos Díaz.

LA FRACCION DEMOCRATA QUE PRESIDE EL SEÑOR BADOS

En el Teatro Coliseo se verificó esta mañana una asamblea de la fracción demócrata que preside don Guillermo Bañados.

Se pronunciaron varios discursos en favor de la candidatura presidencial de don Arturo Alessandri.

Esta proclamación no tiene ambiente en el público.

CARTA DEL SEÑOR ALESSANDRI AL SEÑOR BAÑADOS

Don Arturo Alessandri dirigió ayer una carta a don Guillermo Bañados, en la que agradece su cariñosa adhesión, y les pide, a los miembros de la fracción demócrata que él preside, que suspendieran la reunión que se efectuó hoy, y toda gestión que hagan encaminada a propiciar su candidatura.

Agrega lo siguiente: "Es mi deseo que mi declaración, en el sentido de no aceptar la candidatura, declaración que no es el resultado de un sentimiento egoista sino que se basa en un verdadero y sano interés público, sea respetada por usted y los amigos, y que tuve el propósito de mantenerme alejado del país hasta que se resolviera el problema presidencial, pues no quiero ni deseo mezclarme en su proceso, en ninguna forma. Sólo cedí ante el humano deseo de juntarme con los míos después de cuatro años de injusto destierro. Espero, y les pido, que continúen considerándome como ausente".

UNION CIVICA REPUBLICANA

La Unión Cívica Republicana aceptó la renuncia de los señores José Maza y Gregorio Amunátegui como miembros del comité ejecutivo y designó un nuevo comité compuesto por los señores Ladislao Errázuriz, Augusto Vicuña, Carlos Aguirre Luco y Francisco Bulnes.

Este último quedó autorizado para reunirse con los partidos y acordar con ellos la proclamación del señor Montero como candidato presidencial único.

EN EL COLISEO

Esta mañana llegó también al Coliseo un grupo de personas con el propósito de celebrar una asamblea y ocuparse de la cuestión presidencial.

Fueron dejados sesionar y durante la sesión casi conjunta con la que celebraba el grupo demócrata que preside el señor Bañados, hubo numerosas discusiones acaloradas sobre proclamación de candidatura, oyéndose opiniones por el señor Alessandri, por el señor Elías Lafferte, por don Pedro León Ugalde, etc. Hubo debates acaloradísimos aún cuando las incidencias no pasaron más allá.

Los cazadores de orquídeas

POR HENRY GOVAR

DIBUJO DE MAGNO

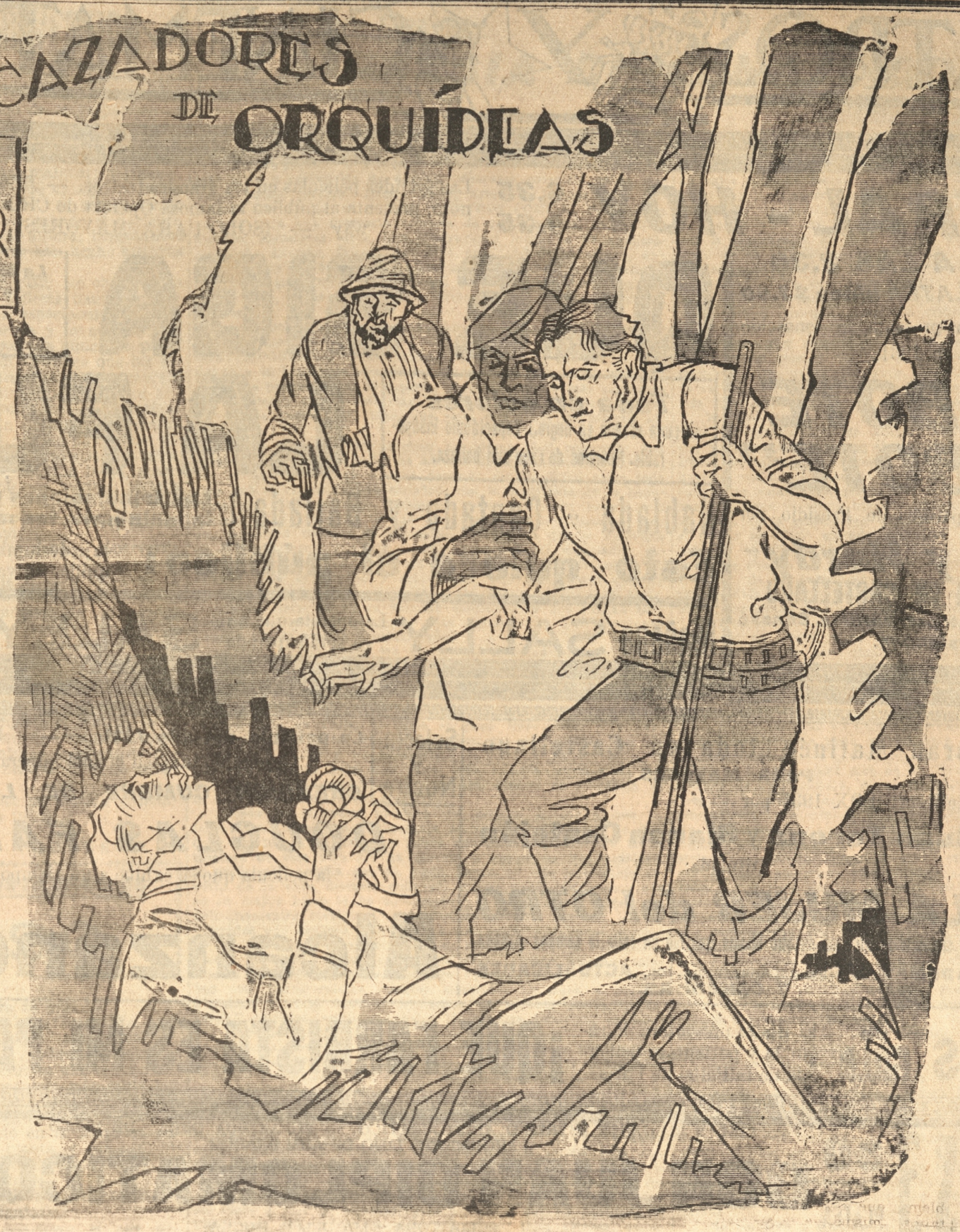

En aquel tiempo, Velade y yo errábamos por la **jungle**, al pie del Himalaya, en busca de orquídeas.

Hay cazadores de orquídeas como hay cazadores de fieras.

La orquídea es venenosa y entra en la composición del famoso **curare** y, además, las especies más raras crecen en las selvas pantanosas, entre lianas, donde no se avanza sino a hachazos. Allá, caimanes, reptiles venenosos, grandes insectos cuya picadura es mortal, pululan en gran número, sin contar el peligro de la fiebre.

Después de varias tentativas más o menos felices, habíamos decidido explorar los pantanos de Mangalor, situados en las fuentes del Ganges, que es la región de las orquídeas y del cólera. La última epidemia había hecho de aquello un desierto en el cual podía andarse días enteros sin encontrar alma viviente.

Estábamos en plena labor cuando el jefe de nuestra escolta sucumbió de resultas de un mal misterioso y la misma noche, los cuatro hindúes contratados a peso de oro para que nos acompañasen, desertaron llevándose consigo nuestro modesto equipaje de exploradores.

Durante tres días erramos por los pantanos alimentándonos con frutos silvestres y bebiendo agua salobre. A la tercera noche, nos declaramos vencidos.

Tratábamos de hallar algún alimento porque si no nos amenazaba la muerte por inanición.

Caía ya el sol, cuando de pronto oímos pasos y apareció un hombre. Era un viejo de cabellos blancos y rostro infantil.

Reconocí en seguida a un botánico, pero, ¿de dónde salía? ¿Qué hacía solo en aquel desierto? Sonriendo, el desconocido avanzó y nos tendió la mano, preguntando:

—¿Franceses?... ¡Contentísimo de encontrarles. Permítanme que me presente: doctor Forbach, explorador, medalla de oro de la Sociedad Geográfica.

Valade me hizo un guiño significativo y murmuró:

—¡Es un loco!

—¡Qué ocurrencia! — contesté. — Conozco ese nombre y es una suerte que hallemos a un tan célebre botánico.

Y luego agregué en voz alta:

—Maestro, todos lo creíamos muerto.

—No me asombra — repuso el naturalista. — Hace un cuarto de siglo que vivo aquí como un ermitaño solo con mis orquídeas. ¡Qué fortuna encontrarme con compatriotas y poderles ofrecer hospitalidad!... Síganme: aquí cerca está mi **bungalow**.

El doctor nos contó luego su vida. Llegado al Mangalor para herborizar se había entusiasmado con las orquídeas y había acabado por irse a vivir entre las flores con su boy Dekan.

A quinientos metros de allí, sobre un terreno elevado cubierto de eucaliptos, vimos un **bungalow** de atrayente aspecto, rodeado de flores.

—¿Les asombra mi casa? — preguntó Forbach. — La heredé de un cliente, un misionero que está sepultado en el jardín. Entren, señores.

A nuestro encuentro salió un hindú que tenía una pierna de madera.

El sabio nos presentó.

—Es Dekan — dijo; — mi intendente y colaborador. Yo le llamo simplemente **boy**. Es un antiguo compañero, cazador de orquídeas como nosotros. Se hirió en la pierna y hubo necesidad de amputársela.

Mientras hablaba, el anciano doctor iba y venía del salón a la cocina, dando órdenes y bien pronto nos sentamos a saborear una comida preparada por Dekan.

El botánico había empezado a contarnos la historia de sus flores, de las que hablaba como de personas. Después de muchos años de trabajo había logrado aclimatar a una docena de aquellas salvajes hijas de la selva.

—Actualmente he cumplido mi tarea — nos dijo. — Cada una de mis orquídeas representa una especie fija, invariable. Las doce valen una fortuna.

Los ojos de Valade brillaron.

—¿Y no piensa usted venderlas? — preguntó.

—Nada me importa el dinero — repuso Forbach. — Una buena estrella les ha conducido a ustedes hasta aquí. ¿Quieren ayudarme a descubrir una orquídea que me preocupa, la **flor del Rajá**?... Han oído hablar de ella, ¿verdad?

—Sí, pero como de una flor legendaria. ¿Existe en realidad? — pregunté.

—No he visto la flor, pero he tenido en las manos algunos pedazos de su tallo que traté de que arraigasen, pero en vano.

Todo lo que **boy** me dice concuerda con lo que sé de esa liana, la más mortífera y traidora de su clase. La planta no es venenosa sino en la época de su floración y se dice que sólo su aroma provoca la muerte. Los antiguos rajás enviaban la **flor que mata** a las favoritas caídas en desgracia.

La charla se prolongó hasta la media noche. Forbach nos indicó nuestra habitación y nos dormimos profundamente.

Los días siguientes los empleamos en visitar los alrededores y especialmente el Valle de las Hadas, así llamado por el botánico que había hecho en él hermosos descubrimientos.

Tres semanas empleamos en aquella exploración; entretanto, había llegado el otoño, la estación de las orquídeas.

Una noche de luna nos retrasamos más que de costumbre en el valle. Nunca su aspecto había sido más curioso ni más fantástico. Los árboles tenían formas humanas. Mientras estábamos hechizados contemplando el espectáculo surgió de pronto una espesa niebla. De los pantanos venía un olor fétido que daba náuseas.

—Vámonos — dijo el doctor.

Pero Dekan suplicó:

—Un momento más, señor. El muñón me duele mucho y estoy seguro de que cerca hay una planta de **Gloria**. — Volveremos mañana... En marcha.

Mientras nos acercábamos al **bungalow**, Valade, que iba callado, empezó a frotarse la mano izquierda que se le había hinchado. El doctor corrió hacia él y después de haberle observado detenidamente la mano habló en voz baja con Dekan.

—Pronto — ordenó; — vaya a buscar mis instrumentos y el botiquín. ¡El tiempo apremia!

Corrí en busca de lo que me pedía. Al regreso allé a Valade casi desmayado; en el suelo yacía su mano izquierda cortada por un certero golpe de hacha. La operación la había hecho Dekan. Mi trastorno era tal que no me fué posible ayudar al doctor ocupado en ligar las arterias del paciente. Tuve que reemplazarme el **boy**. La cura se hizo en pocos minutos.

Llevado a la cama Valade deliró hasta la media noche hasta que, gracias a una inyección de morfina, pudo conciliar el sueño.

—Ahora está salvado — dijo Forbach. Su imprudencia ha podido costarle la vida y, sin embargo, le recomendé que no se quitar los guantes de goma.

—¿Cree usted, doctor, como Dekan, que se trata de la Gloria? — pregunté.

—Estoy seguro. He curado al **boy** y los síntomas eran los mismos; hinchazón inmediata y delirio. Su amigo ha sido atendido a tiempo. Cinco minutos más y el veneno llegaba al brazo. Dentro de quince días su amigo estará completamente bien.

Estos buenos pronósticos se cumplieron. A los ocho días Valade estuvo de pie, llevando el brazo en cabestrillo. Un domingo — nunca lo olvidaré — estábamos levantándonos y yo ayudaba a Valade a vestirse, cuando Dekan entró en nuestra habitación muy asustado preguntándonos:

—¿No han visto a mi señor? Entonces debe estar en el valle ... Ha ido allí todas las noches... Corramos... Tengo el persentimiento de que debe haberle ocurrido alguna desgracia.

Sin perder un minuto corrimos hacia el valle:

El naturalista yacía al pie de un árbol, rígido, helado... Su rostro tenía una expresión de inefable contento y entre sus dedos crispados estrechaba una flor maravillosa, de corola de púrpura punteada de oro... Era la famosa **Flor del Rajá**. Quise quitar de sus manos la orquídea maldita, pero Dekan me detuvo exclamndo:

—¡Cuidado, señor...! Ya es demasiado una muerte.

Al día siguiente sepultamos al doctor Forbach en el jardín, entre aquellas flores que tanto había amado.

Terminada la triste ceremonia, Dekan nos entregó un sobre lacrado que contenía el testamento de Forbach. El sabio legaba su **bungalow** y sus jardines al fiel **boy**; nosotros heredábamos la colección de orquídeas.

NARANJA THOMPSON

Lúcumas, Paltas y Manzanas,

FRUTERIA CHILENA

A. Pinto 387 — Teléf. 950

Señorita:

La maravilla en novedades femeninas la trae la Exposición Argentina "LOS DOS CUYANOS".

APERTURA EL LUNES.

— B. ARANA 519. —

NAVIGAZIONE GENERALE ITALIANA

"COLOMBO" de Valparaiso 3 Septiembre

"VIRGILIO" de Talcahuano 27 Septiembre

"ORAZIO" de Talcahuano 25 de Octubre

Salidas de Buenos Aires

DUILIO 2 Septiembre Octubre 20

G. CESARE 29 Septiembre. 10 Novbre.

Agentes: BARDI & Co.

CONCEPCION

B. Arana 124 - Casilla 35 - Teléfono 672

¿No es un prodigio?

Con una sola dosis ¡aliviada del cólico!



El mismo asombro feliz experimenta toda mujer que acude a la CAFIASPIRINA durante las horas de sufrimiento que acompañan a los trastornos mensuales.

No sólo alivia los cólicos de modo perfecto, sino que regulariza la circulación de la sangre, quita el decaimiento, y proporciona una saludable sensación de energía y bienestar.

Cualquier dama, aún la más delicada, puede tomarla con absoluta confianza porque ¡jamás afecta el corazón ni los riñones.

Por eso es incomparable y única no sólo en tales casos sino también para dolores de cabeza, muelas y oído; neuralgias; jaquecas; reumatismo, etc.

"Si es BAYER es Bueno"

BAYER M.

CAFIASPIRINA

(M.R.) Eter compuesto etánico del ácido orto-oxibenzoico con Cafeína



Desea conservar la salud

Tome Ud:

Bitter de los Monjes

Repuestos "Rud-Sack"

para arados, rastras, rodillos, sembradores, etc., EXISTENCIA PERMANENTE OFRECEN:

Gildemeister & Co.-Sec. Maq.

— CONCEPCION —

Señorita educada

De buena salud, chilena o extranjera que desee ocuparse como dueña de casa puede dirigirse a CASILLA 1416, acompañando sus antecedentes, recomendaciones y demás noticias que estime conveniente, dirección exacta, etc., etc.

Fundición y Maestranza Agrícola

— DE —

NICANOR SEPULVEDA

BARROS ARANA 356. —O— CONCEPCION

La mejor instalación para la ejecución de soldadura eléctrica y autógena, trabajo perfecto y garantido.

HERRERIA, CERRAJERIA Y CALDERERIA

Especialidad en trabajos torneados.

Fundición en Hierro.

Instalación de Bombas y Arietes.

Reparaciones de motores, trilladoras y toda clase de maquinaria agrícola e industrial.

Atención especial en trabajos de urgencia. — Precios Convencionales

TEATROS Y CINEMATOGRAFOS

CENTRAL - HOY

6.35
9.35

Las grandes películas en los grandes teatros. — **MAX GLUCKSMANN** — Por la magía del sonoro, presenta al público la famosa Opereta de CROSLAND. — Que domina en los teatros de Broadway — (SOLO PARA MAYORES). — **PLATEA $ 4.40.**

MATINEE A LAS 2.30
(Para todos) - PLATEA niños $ 1.60

Metro-Goldwyn-Mayer presenta la sensación cómica en 1931.

"DE BOTE EN BOTE"

La desmandibulante parodia de Presidio por

Laurel y Hardy
TODA HABLADA EN CASTELLANO
Además: MONERIAS por Carlitos Chasse en Castellano.

QUE SIGA LA FUNCION

La opereta de las 10 estrellas y los 100 cantantes. Luz, música deliciosa, color, lindas mujeres, chistes y liviano argumento.

Toda en colores
(ninguna escena en negro.) Espectáculo insuperable. Numeros de exqu'sita belleza.

Hablada - Cantada y Bailada | **Las tribulaciones de dos empresarios, perseguidos por la mala pata, las mujeres, las suegras, y los maridos**

Esto quiere el público: lujo deslumbrador, argumento jocoso, calembours, lindas chiquillas en vaporosos trajes, música pegajosa y mucho sprit

Mañana-SALLY La opereta que nunca será superada SALLY Gran día Femenino SALLY-Mañana

---

SENSACIONALES FUNCIONES
HOY
en el
RIALTO

Gran Matinée toda en Castellano
PARA MAYORES

Un super FOX 1931 por

Juan Torena y Blanca Castejón

titulada:

LA MUJER del OTRO

la sin rival película en nuestro idioma que fué un éxito la semana pasada

ADEMAS: soberbio extra-programa con **ACTUALIDADES Y COMEDIAS**

Selecta y Noche

La película del año 1931 — El gran premio de honor del Cine Sonoro

La obra de lujo, en la cual imperan el buen humor, la alegría y el dinamismo

CREACION CUMBRE DE LOS COLOSOS DE LA PANTALLA

DOUGLAS FAIRBANKS y BEBE DANIELS

la película que se exhibe a un tiempo en Santiago, Valparaíso y Concepción

Alcanzando la Luna

Miercoles de GALA El Rialto presentará la segunda y portentosa película de la Pathé de París **¡QUE FARRISTA ES MI PAPA!** la primera película picantita filmada en Francia por **ADOLFO MENJOU**

PRAT - Hoy $3.30 PLATEA

SELECTA 18.35
NOCHE 21.35
(SOLO PARA MAYORES)

FINO Y ELEGANTE ESTRENO ARISTOCRATICO. — PICARESCA OBRA DE BELLO ARGUMENTO LUJO DESLUMBRADOR

DON JUAN DIPLOMATICO

Por LIA TORA y MIGUEL F. ROCHA.
TODO HABLADO EN CASTELLANO.

LUNETA $ 1.60 —

HOY MATINEE A LAS 14.30. — PLATEA GENERAL $ 1.60

La Divina Dama

CANTADA, HABLADA, por CORINNE GRIFFITH. — FIN EL HOMBRE MONO. — COMICAS Y ACTUALIDAD FINAL.

En el Central.

LOS ESTRENOS QUE SE ANUNCIAN PARA ESTA SEMANA

Universal, Ajuria y Metro Goldwyn forman el programa

La matinée de hoy del Central se hace con "De Bote en Bote", de la Metro, con Laurel y Hardy como protagonistas.

En las funciones de la tarde y noche se estrenará "Qué siga la función", revista lujosa, del programa Max Glucksmann. Con argumento alegre, festivo, lleno de equivocaciones y gracia, que jira alrededor de las aventuras de dos empresarios de gran revista.

En lunes femenino irá la opereta "Sally", de Max Glucksmann, con Marylin Miller.

El Martes se estrenará la cinta Universal "Tres mujeres para un hombre", con Anita Page y Douglas Fairbanks Jr. en la protagonización.

El Miércoles se estrenara "Por amor a mi reina", del programa Ajuria, con Patsy Ruth Miller como protagonista.

La Metro presentará en las funciones del Viernes una de las últimas cintas de Ernesto Vilches, el excelente actor español. "Su Ultima Noche", es el título de esta producción, toda hablada en castellano, y en la que secundan a Vilches nuestros ya conocidos Conchita Montenegro, María Alba y Juan de Landa.

En el Rialto.

"QUE FARRISTA ES MI PAPA" Y "TARAKANOWA"

Están programadas para la presente semana

En las funciones de esta tarde y noche del Teatro Rialto va nuevamente "Alcanzando la Luna", película de Artistas Unidos, que protagonizan Douglas Fairbanks y Bebé Daniels. Esta producción se estrenó el Viernes, con éxito.

En la matiné de hoy irá "La Mujer del Otro", película Fox hablada en castellano, con Jua Torena y Blanca de Castejón.

La Casa Pathé de Paris, que no hace mucho nos presentó "Ternura", una de las mejores películas que nos ha dado el sonoro, estrenará el Miércoles una cinta de corte totalmente diferente a la mencionada. "Qué farrista es mi Papá", cinta toda hablada en francés, es protagonizada por Adolphe Menjou, el artista poliglota y que en esta ocasión, hablando su propia lengua, se lucec.

En las funciones del Viernes se entrenará una producción alemana, "Tarakanowa", o "La Monja de Moscú", toda hablada, La crítica da las mejores referencias de esta cinta.

Novedades del día

ENCONTRARA EN "LOS DOS CUYANOS" EL LUNES 17, EN — B. ARANA 519. —



En los guisos de entrada, en las ensaladas, en los guisos de verduras y legumbres, el sabor que predomina, es el sabor del aceite.

Las más refinadas combinaciones, con los más finos y delicados ingredientes, pierden su valor si se las guisa o aliña con un aceite de dudosa calidad.

¡Que deliciosamente agradable es un guiso bañado en la suavidad del

Aceite «BAU»

el mas puro de olivas! Al saborearlo parece ser que la saliva fluye con más facilidad, ayudando a gustar mejor el manjar que tenemos en la boca.

Hasta los paladares menos delicados notan la diferencia que hay entre un aceite cualquiera y el delicioso Aceite "BAU", el preferido de siempre por las personas de buen gusto.

Ud. tambien lo sabe y es por ello que

Cuando pide aceite, dice

"BAU"

Señores
WILLIAMSON, BALFOUR & Co. S. A.

Les agradeceré enviarme el Libro de Recetas de Cocina Aceite "BAU"

Nombre _____
Dirección _____
Ciudad _____

En el A. Prat.

LA PROGRAMACION PARA LA PRESENTE SEMANA

Max Glucksmann, Metro y Ufa presentan producciones

El Teatro Arturo Prata anuncia para esta semana la exhibición de varias cintas, que han tenido éxito en los teatros del centro.

Hoy irá "Don Juan Diplomático", de la Universal, con Miguel Faust Rocha y Lia Torá como intérpretes.

Mañana, Lúnes femenino, irá "La Divina Dama", del programa Max Glucksmann, protagonizada por Corinna Griffith.

El Miércoles va "Lord Byron en Broadway", de la Metro, toda hablada en inglés, con Charles Kelly en la protagonización.

El Jueves Max Glucksmann presenta a Al Jolson y Lois Moran en "Madre Mia".

El Viernes se dará la cinta de la Metro "Amor a la Moderna", que protagonizan Dorothy Jordan y Robert Montgomery.

La UFA presentará el Sábado "Varieté", la mejor película de Emil Jannings, a quien secunda Lia de Putty.

El próximo Domingo se dará "Fruta Amarga", película de la Metro, toda hablada en castellano, que protagonizan Juan de Landa y Virginia Fábregas.

BANCO DE CONCEPCION

FUNDADO EL 10 DE OCTUBRE DE 1871

CAPITAL . . . . . $ 5.000.000.—
RESERVAS . . . . . $ 3.228.359.55

TASA DE INTERESES SOBRE DEPOSITOS:

A 6 meses o a plazo indefinido renovable . . . . . 8 %
A 5 meses . . . . . 7 ½ %
A 4 meses . . . . . 7 %
A 3 meses . . . . . 6 %
A 2 meses . . . . . 5 %
A 1 mes . . . . . 3 %

PIDA JABON

"LANZA"

Azul y amarillo de 1.ra tan preferido como el

JABON **"FORTUNA"**

GRAHAM, ROWE y Cía.
Concepción

APRESURESE

$ 65.— Hechuras de ternos o sobretodos, corte irreprochable, buen material.

HUMBERTO GUERRERO

Conozca a este profesional ex-Cortador de H. Pinau y Bouziguez, de Santiago.

DIRIJASE A:

— FREIRE N.o 744 —

LA PATRIA

Concepción, agosto 16 de 1931

EL HOMBRE Y LA BANDERA

Todo hace pensar que estamos frente a un momento decisivo en la vida de la República. El estremecimiento anhelante con que se han sucedido los acontecimientos, desde la caida de la Dictadura hasta hoy; el apasionamiento con que la opinión ha asistido y ha tomado parte en las primeras etapas de reconstrucción nacional; el palpable anhelo del pueblo por encontrar, a costa de los más duros sacrificios, una senda sosegada, de purificación y de progreso, para la vida del país, que vale para la inmensa masa ciudadana más que su propia vida, son razones poderosas para creer, con una fe profunda, en este magnífico instante de transfiguración nacional.

Tan firme, tan arraigada parece estar en la conciencia pública esta fe inquebrantable en sus destinos que, mientras que un grupo de hombres inadaptados al interés de la patria pulía en la sombra el arma de su traición, el núcleo más representativo de la sociedad chilena, formado por sus hombres más eminentes en el comercio intelectual y en las tareas profesionales, ha puesto ayer, en las manos de un hombre, la bandera de la más noble de las causas. Ciudadanos de distintos credos políticos, hombres de diversas categorías espirituales, inteligencias antagónicas en la especulación filosófica y caracteres opuestos en la concepción de teorías mentales, han marchado ayer de acuerdo, sin discrepancias, unidos por la inminencia de un sentido de creación más que por el empuje de un espíritu obligado de defensa. La fea política no ha tomado parte alguna en estos comicios dignos de la Acrópolis o del Foro, donde junto a la grave experiencia del catedrático tremolaba el brío creador de una juventud que conoce ya las purificaciones del sacrificio.

Porque no puede existir en los momentos actuales otra más alta política que no sea la del exclusivo interés nacional. La imaginación del pueblo está sometida al rigor de una experiencia donde está jugando su vida moral y su vida carnal. La génesis de nuestro interés republicano, — obtenida ya la libertad, — no puede ser otra que estrujar las últimas posibilidades de reorganización y de reconstrucción que nos queden. Lo han entendido así los viejos e históricos partidos de la patria al forjar la unión sagrada bajo la égida de un solo hombre y al pie de una sola bandera. Uno sólo de los viejos partidos ha vacilado en el momento del pronunciamiento definitivo; pero, el espíritu de los hombres eminentes que dieron forma a sus doctrinas democráticas habrá de perseverar, estamos ciertos, y muy pronto, sobre todo otro interés de idealidad o de programa, cuyo interés se merma ante los imperativos ineludibles de la salvación de la patria. Los más grandes partidos políticos han dejado desaparecer su acción unilateral dentro de las idealidades republicanas para servir únicamente el interés nacional.

Podemos, pues, decir, recordando la frase de Mac Iver en la proclamación del último de los Montt: "Tenemos el hombre y tenemos la bandera". El pueblo ha querido elegir a don Juan Esteban Montero para que sea el guiador y forjador de sus nuevos destinos; y el pueblo le ha señalado ya cual es el programa que estima más en consonancia con sus horas de sacrificio y con sus días de esperanza.

Sastrería "Londres"

— Pinto 561 —

Ofrece hechuras de ternos de primera clase, a $ 120.—, con facilidades de pago.

EL HOMBRE SUPER-VESTIDO

Hay gente que carece del sentido de la proporción y que ignora la justa medida de las cosas.

En el orden intelectual este defecto conduce a la **pedantería** que se manifiesta en el rebuscamiento del estilo, en el barroquismo de la imagen y en la frase majadera y ripiosa. Los retóricos de esta especie germinan de ordinario en las academias provincianas. Su enfermedad es generalmente larga y suele a veces tornarse incurable cuando el paciente tiene la desgracia de caer en manos de autores bombásticos como Hugo, Marini, Castelar y otros que han hecho estragos incalculables en el campo de las letras.

Una desviación análoga del buen gusto se observa en aquellos personajes **rococó**, que los ingleses llaman supervestidos a causa de su indumentaria espectacular y exorbitante. Su enfermedad se llama **cursilería** y los que la padecen se distinguen por su afán de no ponerse nunca las prendas de uso común sin añadirles algún apéndice que las recargue sin objeto y sin provecho para nadie. Al sombrero le agregan un cordón, a la corbate un diamante, a los anteojos una cinta de seda que pasa por detrás de la oreja. Durante el verano llevan polainas; en la muñeca izquierda un reloj pulsera sin perjuicio de una cadena de oro con dijes en el chaleco, y en los dedos más anillos que saturno. Usan sobretodo con traba y cinturón, boquilla larga, guantes de perro, caña de malaka, dos lapiceras fuentes, cartera suplementaria para papeles, pañuelo de adorno en el bolsillo de arriba, bufanda decorativa, insignias gremiales, flores de aparato y calcetín sorprendente...

¿Por qué recuerdo yo ahora a este hombre supervestido?

Pues, exclusivamente porque es la imagen viva de la pasada administración. Cuando éramos sencillos y naturales tuvimos oficinas provistas del número de empleados indispensable para su servicio; pero en razón de un snobismo corruptor caimos de repente en el vicio del recargo y empezamos a colgar de nuestra modesta blusa democrática esos adefesios que se llaman Superintendencias y Direcciones Generales, que además de ponernos en ridículo, nos han conducido a la más lamentable miseria.

Si aún no hemos perdido por completo el sentido de la proporción, si aún nos queda un rastro de cordura, tiempo es ya de que recuperemos nuestro antiguo prestigio de nación seria, ya bastante ajado con nuestras propias extravagancias.

Y sólo a este fin patriótico obedece mi alusión al hombre supervestido. Lo declaro sobre mi firma.

ROCESIN.

INSTANTANEAS

A ÉFESO

II

¡Que bendiciones descenderían del trono de la Virgen Madre, aquel día, aquella memorable noche, más perfumada que las del Edén,— cómo descenderían, copiosas y suaves como nunca sobre aquellas piadosísimas y regocijadas multitudes que la aclamaban y le entonaban el epinicio de su triunfo sobre sus enemigos, los enemigos de su Hijo, los hijos de las tinieblas.

El epinicio de la cruz; la cruz, signo eterno de la contradicción, el escándalo de los judíos, el escarnio de los gentiles; el escarnio del mundo; que no se puede alzar del fango de los sentidos y de la corrupción y comprender que Dios no sería tan grande como es, no nos arrebataría tan irresistiblemente tras el olor de sus aromas; si no fuese lo que es: el Crucificado: el supremo amor, la suprema gloria naciendo y renaciendo eternamente del abismo de la humillación.

Sí; la Madre del crucificado, Dios.

¡Qué palabra, si se la comprende, si se la medita; si ahonda el alma un momento en las insondables honduras de su grandeza!

¡Qué corazón creyente no se conmueve, no palpita acelerada e intensamente, cuando se dice así mismo: "¿Posible que el Creador y dueño de todo tenga madre: haya nacido de mujer que le llevara en su seno amamantara a su pecho, recostara en sus brazos; mujer que pueda decir a todo un Dios: "Hijo"; mujer a quien Dios pueda decir: "Madre"?

¿Qué humano corazón es bastante para entrever siquiera tales y tantas grandezas?

Parece como que el Eterno la presentara a todas las generaciones y siglos; a todos los hombres y ángeles y que algún serafín en su nombre, preguntará: "Es hermosa, es de perfecta hermosura esta mujer? ¿Es digna de mí? ¿Qué le falta? Le falta magestad de madre, belleza de esposa, gracia de hija?

Mujeres todas, las más hermosas que ha creado Dios y que han hechizado, en el transcurso de los siglos, a los hombres, venid, contempladla y decid si hay hermosura para su hermosura, magestad para su magestad, gracia para su gracia?

¿Calláis? ¿Os acogéis, avergonzadas, a las sombras?

Sí, la sombra de ella es más hermosa que todos vuestros encantos; más santa que todas las almas santas. Besad, ángeles todas las huellas que dejó en la tierra su purísima planta, y entonad, todos los cielos sus loores.

Así dirían.

¿Nos llevará demasiado lejos la fantasía?

No; pobrísima es ella para llegar ni a la más pequeña de las infinitas e inmensas magnificencias de Dios.

Dejémosla volar; muy breve y bajo es su vuelo.

Preguntaron los del cielo si algo había comparable con la Madre divina, y toda la creación calló con el silencio del asombro, y se postró.

Y se alzaron las dos mujeres que en su vida mortal, la aclamaron **bendita**; y alzaron su voz, radiantísima, Isabel; radiante, la mujer de las turbas.

Alzáronse y no ya con la gran voz mortal, que un día, la aclamaron **bienaventurada**, sino con voz celestial que penetra tierra y cielos, la proclamaron **triunfadora gloriosísima**.

Alzáronse, y con ellas, el cielo y se tornaron a postrar a las plantas de la mujer bendita; y sumergiéronse en el extasis venturoso de que ya no saldrán en todos los siglos.

Y Dios dijo: "Para mi gloria la creé; y ella la publica más que todos mis cielos a ella bendición y gloria".

Gmo. Jünemann.

Tomé, Bellavista, 8 de agosto de 1931.

De Arturo Troncoso

LA POESIA CHILENA MODERNA

Antología de Rubén Azocar

Indudablemente el esfuerzo de Rubén Azócar es la tentativa más seria y conseguida de dar un panorama completo de la moderna poesía chilena. Hace tiempo, Armando Donoso había intentado algo similar en su libro NUESTROS POETAS. Pero existía en esta obra una presencia excesiva de versificadores, esporádicos algunos, endémicos otros, que coadyuvaron mucho a su desmerecimiento. Además, Donoso demostró una inseguridad crítica, una falta de capacidad selectiva, acaso un poco extraña si la relacionamos con su cultura. Sin embargo, no puede negársele su exelente intención, su honradez, su aspiración comprensiva hacia los más jóvenes.

Hace poco, el año pasado únicamente, Samuel A. Lillo publicó también una LITERATURA CHILENA CON UNA ANTOLOGIA CONTEMPORANEA, verdaderamente desastrosa y que estaba destinada a la enseñanza secundaria del país. En ella había una ausencia de proporciones, de mesura, de gusto; de las más elementales cualidades para diferenciar y situar valores, en fin y mejor dicho, una ausencia de todo, que sería una labor de higiene suprimirla.

No se crea que pretendemos considerar fácil componer una antología (a no ser al estilo de Alberto Guillén) Al contrario, siempre la labor antológica nos ha parecido difícil, difícil como toda obra que se emprenda con seriedad, con la conciencia de lo honorable que existe en toda realización estética— nunca ha sido un deporte o un juego en lo que estos tienen de hedonístico— sino una necesidad tiránica de expresión. Verdad es que la antología no es precisamente una estricta labor expresiva del compilador; pero por lo mismo exijimos para éste suficiente objetividad y un criterio muy equilibrado y sobre todo, una sensibilidad siempre alerta, si es posible hiperestesiada para sentir agudamente hasta lo que sea sorpresa en su dominio subjetivo, ya que existen sensibilidades— muy auténticas— más unilaterales que reaccionan siempre en un sentido acostumbrado.

Rubén Azócar posee las cualidades enunciadas más arriba, las que lo han hecho salir casi airoso de esta empresa antológica, casi pues la obra (1) de Azócar adolece de ciertos defectos que sin embargo no disminuyen su valor sino en forma diminuta. Además, la intención de Rubén Azócar, haciendo algo distante de lo acostumbrado en Chile, al darle su justa importancia y su extricta ubicación a los nuevos escritores, tan maltratados por los pompiers literarios y los misoneistas, es muy digna de elogio y ella sola bastaría para entregarle toda nuestra cordialidad. En este sentido nos orientaremos hacia una especie de ortodoxia de la que pretenderemos no apartarnos.

Desde las primeras palabras del prólogo Azócar afirma la independencia un tanto beligerante de su libro: "El afán de destruir los juicios rutinarios y falsos que giran en torno de la literatura de este país me ha movido a reunir en una antología la producción poética que es, hasta ahora, el más interesante aspecto de la obra literaria chilena". No se puede desconocer que en su mayor parte lo ha conseguido y a menudo sus juicios son palmariamentes certeros y muy disímiles, desde luego, a los inveterados que estamos habituados a leer sobre una buena porción de escritores nacionales. Por ejemplo, hablando de V. D. Silva dice: "Novelista, autor teatral, periodista, escribe algunos volúmenes de poesía dispareja. Mediocre novelista de la vida popular, sus libros—relatos, cuentos, novelas— no traen a nuestra literatura mayores méritos. Artificioso, de verbosa poesía, de inquietas actitudes, cultivando todos los géneros literarios, en Silva se ha perdido un escritor de brillantes cualidades". Muy justo, muy preciso, como las palabras que dedica a Carlos Préndez Saldías: "Ha conservado el hueco tono romántico y la ornamentación del verso modernista, en un laborioso esfuerzo a traves de libros iguales, insécronos".

De Pablo de Rokha que junto con Huidobro, Neruda, la Mistral y Cruchaga forma el "grupo sin grupo más interesante de escritores que ha producido Chile, dice: "Pablo de Rokha, a quien nuestra crítica, ha negado la atención que su amplia obra merece, es evidentemente uno de los más extraordinarios escritores chilenos. Verdad es que, su originalidad decae en algunos de sus libros, por falta de ponderación y que su lenguaje adquiere falsos tonos a fuer de vigoroso; pero los libros que ha publicado le sitúan muy allá, sobre firmes orientaciones. Obra extensa, desorbitada, maciza, informe".

Ya era tiempo que a de Rokha fuera situándosele en el merecido lugar. Escritor de potencialidad orgánica, de arraigado sentido vernáculo— es uno de sus aspectos más atrayentes y del que aun no se ha dicho nada— sollozante, decaído y sin embargo con una diáfana conciencia de dominio varonil, es talvez el escritor de Chile más aporreado, más incomprendido, más dura e injustamente atacado. Es cierto que su actitud, de violenta agresividad— semejante en algunos aspectos a la de León Bloy, el gran insultador cristiano— pronta la gruesa palabra oportuna, el insulto decisivo, invitan contra él a una actitud idéntica que no deja de tener interés.

Rubén Azócar continúa ubicándolo: "La generación a la que él pertenece, con infantil temor, sin afecto, reconoce en de Rokha un valor original, recio. La juventud de estos diez años (del año 20 al 30) le vituperа, con pasajera atención, su actitud y su obra de inflado vuelo. Aparece pues de Rokha como un hecho trascendente y único, de inadaptado, acorralado por el temor de unos, por la indiferencia de otros, por el ataque despiadado de la crítica. Queda viviendo como desterrado, solitario, individualista, ganándose una leyenda de hombre entre hombres, en lo que toca a su humanidad, y de caso extraordinario, en literatura".

De Pedro Prado, talvez el más unánimemente elogiado de los escritores chilenos, dice: "La crítica ha señalado en Pedro Prado al novelista, al poeta, al ensayista; un escritor completo. Prado tiene una obra dispareja y no siempre original, particularmente en el aspecto del poeta. Novelas; prosas poemáticas; una obra dramática de extraña pero no feliz factura; más un conjunto de versos, entre simples e ingenuos, forman la labor de uno de los más fecundos escritores de esta generación". (1905)

En esta forma, con la misma perspicacia y honradez continúan las apreciaciones de Azócar. Criterio limpio, independiente, que para nada ha tomado en cuenta los juicios anteriores que la crítica ha usado al referirse a los poetas. Poeta el mismo, de un lluvioso sentimiento penetrante, estaba finamente capacitado para emprender esta labor, ya que el poeta— me refiero solo a los que componen el clima literario chileno— es el único que posee la lógica de la sensibilidad (2). El comentador de libros, ya que el crítico no existe en este país— es una palabra excesiva entre nosotros ha dicho bien Tomás Lago— pretende analizar racionalmente cuando no juzga por impresiones. De ahí el motivo que el poeta, de los individuos que escriben en Chile sea el más incomprendido por los habituales comentaristas (3). Bastaría nombrar al ya citado de Rhoka para comprobar esta afirmación.

Es verdad que no siempre Rubén Azócar acierta en sus apreciaciones; no acierta o no desea acertar... A veces es de una gran benevolencia para juzgar a algunos escritores, benevolencia que casi no quisiéramos comprender. Otras, muy ligero en sus juicios. Citaremos sólo un caso, bien paradigmático y es el que se refiere a Hernán Díaz Arrieta.

Sin duda Alone es un escritor inteligente, a menudo entretenido, fino y perpicaz en algunos de sus comentarios. Además, no podría negársele un gesto certero para apreciar ciertos libros, una frivolidad irónica que no deja de conquistar simpatías. Sin embargo... Rubén Azócar dice de él: "Hernán Díaz Arrieta (Alone), escritor de gran cultura, dirige en Chile el ejercicio de la crítica literaria, orientando con fina sensibilidad el trabajo de las últimas generaciones". Orientando el trabajo de las últimas generaciones. No habremos leído mal? Si en estas últimas generaciones, tuviera Alone algun ascendiente, habría contribuído, al contrario, a desorientarlas. Nadie como él, más cerrado, más incomprensivo con los más auténticos valores jóvenes. Los más valiosos entre estos: Cruchaga— una vez lo trató como si fuera materia de herbario— Huidobro, Neruda, de Rokha, han recibido de él la palabra orientadora. Igual cosa con los más nuevos, propietarios de una personalidad tan diferenciada como Rosamel del Valle, Tomás Lago y Humberto Díaz Casanueva, lo más puro de las últimas generaciones. Verdad que a los primeros, en el fondo, les reconoce su originalidad, su importancia dentro de los escritores de Chile; pero esto ¿significa orientar? Podría decírsenos que los autores mencionados con prioridad no pertenecen precisamente a las últimas generaciones. En un sentido cronológico, indudablemente no. Pero por el aporte de novedad, de sacudida, de alarma en nuestro ambiente literario, lo son.

Otro defecto, muy visible, en la antología de Azócar es el apresuramiento. Su confección no ha sido bien madurada. De otra manera no es posible comprender tantas inexactitudes, en lo que se refiere a los detalles. A muchos de los escritores jóvenes les aumenta considerablemente la edad; suprime nombres de libros o los transcribe mal. Ahora, algunas selecciones son muy incompletas, cuando no desafortunadas. Y por no caer en un lugar común— inevitable tratándose de una antología— no diremos que hay muchos nombres de más, sobre todo en el "Segundo Circulo: 1905 a 1920"— como clasifica Azócar— y algunos en "Los nuevos".

Sin embargo y a pesar de todos estos reparos, La Antología de Rubén Azócar, es merecedora de una amplia difusión, pues en su género es lo más completo que se haya hecho hasta ahora en Chile.

ARTURO TRONCOSO

(1) Ediciones PACIFICO DEL SUR, Santiago.

(2) Es casi infantil decirlo, pero la mayoría de los escritores que comentan nuestra producción literaria, subordinan la sensibilidad a la lógica...

(3) Hay una excepción: Roberto Meza Fuentes que en sus crónicas hebdomadarias de "El Mercurio" siempre ha mantenido una actitud abiertamente comprensiva.

VIDA SOCIAL

MATRIMONIO MEISSNER- GREBE



Ayer se verificó en nuestra ciudad el matrimonio del señor Erico Meissner con la señorita Mauchi Grebe. La ceremonia religiosa tuvo lugar en la Capilla Alemana y después se siguió una reunion íntima en los salones del Club Alemán, a la cual asistieron las relaciones de los desposados, reunión que transcurrió en un ambiente de delicada cordialidad.

UN OCIOSO NO ES MAS UTIL QUE UN CADAVER Y OCUPA MUCHISIMO MAS LUGAR

HOY
San Roque
MAÑANA
San Liberato

FALLECIMIENTO

Repentinamente ha dejado de existir don Alfredo Guzmán Hermosilla, vinculado a conocidas familias de Santiago, y esposo de la señora Cantalicia Cohas de Guzmán, a quien presentamos nuestra sentida condolencia.

ENFERMOS

—Ha experimentado una ligera mejoría la señora Etelvina de la Cruz de De Ruyt.

—Mejor continúa, en la Clínica Concepción, después de la operación a que fué sometida, la señora Alicia Jegou de Piraud.

—Gravemente enferma se encuentra la señora Teresa del Pozo de Basaure.

OPERACIONES

—En el Sanatorio Alemán ha sido sometida a una delicada operación la señora Caroline de Holl.

—En el mismo establecimiento ha sido operada la señorita Jessie Morrison.

MANIFESTACION

El viernes ppdo. el personal femenino de la Administración General de la Universidad ofreció un té en honor de la señorita Olga Trucco Lee, con motivo de ser su cumpleaños.

A esta significativa manifestación asistieron especialmente invitados el secretario general don Félix A. Núñez y el contador don Julio Fernández.

Además de la festejada, asistieron las siguientes señoritas:

Doris Schmidt, Odila Moreno, Ernestina Morales, Genoveva Romero Hodges, Ivonne Schazmann B., Marta Ogalde R., Delfina Olivares, Irene Trucco, Graciela Villalobos E., Graciela Parada de la Sotta, Laura Romero Hodges, Cristina Poch, Inés Larenas Z., Cora Riquelme, Hortensia Ogalde R. y Amelia Ammannati.

La reunión transcurrió en un ambiente de alegría, habiendo recitado algunas hermosas poesías el señor Félix A. Núñez. La señorita Doris Schmidt cantó hermosos trozos y la señorita Ivonne Schazmann tocó escogida música.

EL EX CAPITAN DON ENRIQUE GAETE MACKAY

Por el nocturno de hoy arribará a nuestra ciudad, el ex capitán del Chacabuco, don Enrique Gaete Mackay.

Como se sabe, el señor Gaete estuvo relegado en Castro y ha sido recientemente designado gobernador de Tomé, por el nuevo Gobierno.

NACIMIENTO

—Ha nacido una hijita del señor Esteban Manzano Matta y señora Laura Manzano de Manzano.

IN MEMORIAM

Con motivo de ser hoy aniversario del fallecimiento de la señora Lucrecia Rodríguez de Olivares, se oficiará una misa de honras por el descanso de su alma en la Parroquia de La Merced, a las 10 horas.

RETRETAS

Programa de las retretas que ejecutará hoy la banda del Reg. Chacabuco.

Mañana:

1.o Marcha. Congreso Argentino. Del Monte.

2.o Obertura. Marinarella. Sambreis.

3.o Serenata. Córdoba. Albeniz.

4.o Fantasía. Sagra. Fabbi.

5.o Tango. ¡Lárgalo! Sandera.

6.o Shimmy. Mi linda Rosina. Montti.

7.o Marcha. Ejército Chileno. N. N.

Noche:

1.o Marcha. Lautaro. E. Pacheco.

2.o Obertura. Indra. Flotow.

3.o Berceuce. ¡Jocelin! Goodar.

4.o Fantasía. Rigoletto. Verdi.

5.o Tango. ¡Lárgalo! Sanders.

6.o Shimmy. Mi linda Rosina. Montti.

7.o Marcha. Sam-et-meuss. N. N.

VIAJEROS

—A Los Angeles el Sr. Julio De Ruyt.

—Regresó a Monte Aguila la Sra. Olga de Muñoz De Ruyt.

—Al mismo punto la señora Raquel de Estrada De Ruyt y Sta. María Beatriz Estrada De Ruyt.

—A Búlnes se dirigió el Sr.

Si Ud. desea saber lo que pasa aquí, en Chile — en todo el mundo lea

"LA PATRIA"



SERVICIO DE TODO EL MUNDO

De United Press y corresponsales especiales por las vías Telégrafo Comercial y del Estado y Cable West Coast.

LA HABANA, 15.— (U. P.)— El Presidente Machado lanzó una proclama a la provincia de Santa Clara, otorgando a los rebeldes, con excepción de los jefes, una amnistía de 24 horas para que depongan las armas.

Muchos insurrectos han entregado ya sus armas y regresado a sus casas y haciendas.

ESCARAMUZAS EN DIVERSOS PUNTOS

LA HABANA, 15.— (U. P.)— Se esperan escaramuzas aisladas en la provincia de Santa Clara y otros puntos, pero se cree que no serán movimientos antigobiernistas de importancia.

Noticias retiradas informan que veinte rebeldes fueron muertos en el Paso del Rio Jicara.

LA DETENCION DE LOS LEADERS MENOCAL Y MENDIETA

LA HABANA, 15.— (U. P.)— Se informa que las fuerzas rebeldes y leales no han tenido escaramuzas anoche.

Los señores Menocal y Mendieta y demás capturados, llegarán esta tarde.

El apresamiento del ex Presidente Menocal, aparentemente, ha desanimado a los simpatizadores de la rebelión, quienes critican el plan de campaña que adoptaron los rebeldes, cuyas fuerzas fueron dispersadas con exceso en lugar de concentrarlas.

DESPOJAR A MACHADO DEL MANDO, ES UNO DE LOS FINES PRINCIPALES DE LA REVOLUCION DE CUBA

El dictador ha prolongado ilegalmente su período, que terminó en 1928. — Exposición que hacen los revolucionarios cubanos de New York.— En ella exponen los fines que persigue el movimiento. — La revolución continúa en seis de las provincias de la isla.— La guerra civil continuará "hasta que salga Machado"

DIETA

LA HABANA, 15.— (U. P.)— Se informa que las fuerzas rebeldes y leales no han tenido escaramuzas anoche.

Los señores Menocal y Mendieta y demás capturados, llegarán esta tarde.

El apresamiento del ex Presidente Menocal, aparentemente, ha desanimado a los simpatizadores de la rebelión, quienes critican el plan de campaña que adoptaron los rebeldes, cuyas fuerzas fueron dispersadas con exceso en lugar de concentrarlas.

DECLARACIONES DE LA JUNTA CUBANA DE NEW YORK

NEW YORK, 15.— (U. P.)— Los leaderes de la Junta Cubana local declararon que la captura del ex Presidente Menocal y del señor Mendieta, no afectará el curso de la rebelión, pues, según aseguraron, quedan suficientes jefes para seguir adelante, "hasta que salga Machado".

LA GUERRA CIVIL CONTINUA

WASHINGGTON, 15. — (U. P.) — Los nacionalistas cubanos declararon que la revolución continúa en seis provincias de la isla, incluso Oriente, donde se dice que los dirigentes del movimiento contra Machado estaban esperando la llegada del ex Presidente Menocal, detenido por los federales últimamente.

LOS FINES DE LA REVOLUCION

NEW YORK, 15.— (U. P.)— La comisión de revolucionarios cubanos publicó una declaración en la que se explican los fines de la revolución, los que son:

1.o Terminar con el Gobierno de Machado, que fué prolongado, en forma ilegal, el año 1927.

2.o Disolver el Congreso de Cuba.

3.o Formar un Gobierno provisional "compuesto por personalidades apolíticas, y sin relación con los partidos políticos", que restablezcan las garantías consttucionales, reformen los procedimientos electorales, reorganicen el sistema económico y el servicio de deudas.

El comunicado dice que, a pesar de la captura de los leaderes señores Menocal y Mendieta, la revolución sigue su curso.

La aviación en el exterior.

FRANCIA PARTICIPARA CON UN SOLO HIDROAVION EN LAS CARRERAS POR LA COPA SCHNEIDER

Los aviadores norteamericanos Pangborn y Herndon fueron multados en Tokio. — Los esposos Lindbergh. — De los primeros cien aviadores que en Francia recibieron su brevet, hay vivos setenta y cinco.— Bleriot tiene todavía su brevet N.o 1.—Estudio hecho por el Aero Club de Francia

La participación de Francia en la Copa Schneider

PARIS, 15. — (UP). — El diario "Le Matin" estima que sólo un hidroavión francés participará en las carreras aéreas por la Copa Scheider, y que será piloteado por M. Sady Lecplnte.

Multa a Pangborn y Herndon

TOKIO, 15. — (UP). — Los aviadores Pangborn y Herndon fueron condenados a pagar la suma de 2.500 yens cada uno, por violar las leyes de aviación, al volar sobre una zona fortifcada y tomar fotografías.

El vuelo de los esposos Lindbergh

SAN FRANCISCO, 15. —(UF) — La estación de radio de la Armada informa que los esposos Lindbergh aterrizaron en la isla de Karaginsky, a la 1.49 horas.

Avisaron que hoy se dirigirán a Petropaulovsky.

El aviador alemán Grinau

COPENHAGUE, 15. — (UP). — El aviador von Grinau ha partido desde Scoresbysound a las 14 horas, con destino a Godthaah.

LOS CIEN PRIMEROS AVIADORES QUE RECIBIERON SU BREVET

PARIS, 15.— (U. P.)—A manera de aliciente para el público amante de la aviación el Aero Club de Francia ha hecho un detenido estudio sobre las hojas de servicio de los primeros cien aviadores que recibieron brevet, y de él ha resultado que setenta y cinco de estos aviadores están aún vivos, en su mayor6a prestando servicio activo en la aviación.

Considerando que estos aviadores recibieron sus brevets en 1909 durante el período heroico en la aviación, y que cada uno de ellos arriesgó su vida en los experimentos que a diario se hacían, la lista de veinticinco muertos aparece comparativamente insignificante.

) Louis Bleriot tiene todavía su licencia número 1, y su vuelo sobre el Canal de la Mancha es solamente uno de los muchos éxitos que contribuyeron a hacer su carrera de aviador. La verdad es que aunque estos aviadores eran cien, el número era de 101, porque el número 12 correspondió a Tissandier en vista de que había sido eliminado por los supersticiosos el número 13. Este número demostró, sin embargo, no tener mala suerte para Tissandier, ya que aún está vivo y al presente es secretario general de la Federación Internacional de Aeronáutica.

Entre los viejos pilotos que aún vuelan y siguen haciendo experimentos para mejorar la aviación se encuentran los hermanos Farman, Maurice y Henri; Louis Breguet, autor de los planos del avión que tantos buenos éxitos ha dado a Coste; Labouchére, primer piloto de una importante fábrica de aviones; Leon Molon; Pequet y Tetard, tres de los mas destacados instructores del presente en Francia.

A Wilbur Wright se le concedió el brevet número 15. Entre otros de los 101 que aún están vivos se encuentran José Santos Dumont, que pasa la mayor parte de su tiempo en Francia y Brasil, su patria; el Príncipe Bibesco, rumano, presidente del Aéro Club de su patria y actualmente Presidente de la Federación Internacional de Aeronáutica por muerte del Conde Henri de la Vaulx, el año pasado; Jacques Balsan, que aún vuela; Cummerman, director de una importante institución vendedora de aviones; el Conde de Montigny, que ha donado una copa que lleva su nombre; Sallenave, secretario general del Aéro Club de Bearn y miembro de la Comisión Francesa de Aeronáutica; Bellenger, Dubonnet, Herbster y muchos otros pilotos, famosos un tiempo cuando un vuelo de doscientos metros era considerado una prueba sensacional, actúan en forma destacada aún en diversos aspectos de la aviación.

Entre algunos de los gloriosos que dieron su vida están León Morane, el primero que voló a doscientos metros de altura; Georges Guynemer, el mas grande de los ases franceses de la gran guerra; Rene Gasnier, que se mató mientras probaba una máquina de su invención. La mayoría de los 101 muertos murieron de muerte natural. Wilbur Wight murió de fiebre tifoidea; Roberto Martinet murió de fiebre en Salónica; Alfred Leblanc murió en 1922; el ruso Effimoff fué fusilado, y Hubert Latham murió en una cacería en Africa.

Otros de los 101 son Glenn Curtiss, muerto de muerte natural el año pasado; Robert Esnault-Pelterie, que aún estudia mejoramientos en el vuelo mecánico; Louis Paulhan y Orville Wright. Cerca de la mitad de los 101 se han retirado de la aviación activa y aún algunos de los negocios, y en su mayoría se han dispersado por Europa.

LA ESPOSA DE MR. HOOVER

Bautizó ayer dos vapores

NEWPORT NEWS, 15.— (U. P.)— La esposa del Presidente Mr. Herbrt, C. Hoover, bastizó los vapores de la linea United FFruit "Salamanca" y "Segovia", con agua de ríos de Centro y Sudamérica y del Canal de Panamá.

UN CATOLICO DE VERACRUZ

Fué víctima de un atentado

VERACRUZ, 15.— (U. P.)— Una bomba estalló en la puerta de la casa habitación del doctor señor Antonio García, no causando desgracias personales.

El señor García es uno de los católicos más prominentes de la ciudad.

LA CUESTION DEL CHACO BOREAL Y LOS PAISES NEUTRALES

WASHINGTON, 15. — Aunque las respuestas bolivianas y paraguaya a la última proposición de los países neutrales, con respecto al arreglo del problema del Chaco Boreal, no se han recibido en el Departamento de Estado, tanto en los círculos diplomáticos como las personas ordinariamente bien informadas, se duda de cualquiera de los dos países acepte la oferta.

Esta opinión se basa en el hecho de que la proposición no solamente comunicaba a Bolivia la insinuación de un pacto de no agresión con Paraguay, sino que los países litigantes que retiren su tropas actualmente destacadas en el Chaco.

De aquí que la oferta de los países neutrales tenga por delante problemas tanto de carácter diplomático como estratégico.

EL CONGRESO DE PRENSA DE MEJICO

Acordó no aceptar la censura, en cualquiera de sus formas

CIUDAD DE MEJICO, 15. — (U. P.)— El Congreso de Prensa, que se ha reunido en esta ciudad, suspendió sus sesiones después de aprobar una resolución contra la censura, en cualquiera de sus formas.

Se eligió un comité que tendrá a su cargo la tarea de organizar un cuerpo permanente de prensa regional, que represente a las Américas.

LOS DELEGADOS HINDUES A LA CONFERENCIA DE LA MESA REDONDA

Partieron ayer a Londres.— No fué Gandhi. — Discurso de este leader hindú

BOMBAY, 15.— (U. P.) — La mayoría de los más prominentes delegados hindúes a la Conferencia de la Mesa Redonda, que se celebrará en Londres se embarcaron con rumbo a Inglaterra, a excepción de Mahatma Gandhi, quien, a pesar de todo, tiene esperanzas de asistir a la Conferencia.

UN DISCURSO DE GANDHI

BOMBAY, 15.— (U. P.) — En un discurso que Mahatma Gandhi pronunció en Ahmedabad, urgó a los ciudadanos a que debían estar preparados para toda eventualidad.

Dijo, entre otras cosas: "Si hay paz, no la perturben! Si hay guerra, el pueblo no se demorará en responder! No esperen nada de Londres".

REDUCCIONES EN EL EJERCITO ESPAÑOL

MADRID, 15. — (UP). — El Ministro de Guerra ha anunciado que solicitará de las Cortes Constituyentes la concesión de un crédito para el mejoramiento de la alimentación de los soldados.

El Ministro efectuará en el próximo mes de Septiembre las reducciones en las fuerzas de Marruecos, las que sumadas a las reducciones civiles y militares efectuadas con el advenimiento de la República, darán un total de cincuenta millones de pesetas.

MACIA EN MADRID

Su llegada y la recepción de que fué objeto

MADRID, 15. — (UP). — El presidente de las Cortes, señor Besteiro, ha elogiado la actitud de la Cámara por la acogida dispensada al leader catalán Coronel Maclá.

El señor Alcalá Zamora ha dicho que ha sido un gran día para las relaciones de España con Cataluña.

DISCURSO DE STALIN

La población del Soviet y el sistema de raciones

BERLIN, 15. —(UP). — El jefe de los Soviets, en un discurso que pronunció ante los jefes de las sociedades cooperativas de los Soviets, anunció que el sistema de raciones para los consumidores, en el Soviet, será abolido por completo en los primeros días del año 1932.

Esta declaración significa que la población del Soviet se librará de muchas privaciones.

"EL GITANILLO DE TRIANA"

MADRID, 15. — Falleció el torero "Gitanillo de Triana", después de varios días de agonía, a consecuencia de las lesiones que recibió toreando hace dos meses.

LA HUELGA ESTUDIANTIL DE GUAYAQUIL

Continúa aún

GUAYAQUIL, 15.— (U. P.) —Continúa la huelga estudiantil.

La conferencia que celebraron los padres de familia con el gobernador, no dió resultados.

Se tiene proyectado desalojar a los huelguistas que ocupan el colegio de Roca Fuerte, el lunes.

Cigarrillos finos

"De Reszke"

VIRGINIAS

CON O SIN BOQUILLA DE MADRIL $ 1.20

Turno Médico

BOTICAS

Farmacia Modelo, O'Higgins 878.
Botica El Indio, Carreras 501.

MATRONA

Margarita Fuentealba. Rozas 889.

JUZGADO

El Primero.

Oficina de Vacuna

(Dirección Provincial de Sanidad, O'Higgins 719)

Atiende diariamente de 11 a 12, por la Enfermera Sanitaria

AGOSTO 16
DOMINGO
San Joaquín

"LA PATRIA
PRECIO DE LAS SUSCRIPCIONES

Por un año . . $ 70.—
Por seis meses " 36.—
Por tres meses " 18.—

Compre Ud. La Patria
PRECIO



Hasta a los niños resulta una diversión el manejo del

TELEFUNKEN 40

el radio-receptor, que ha conquistado al mundo. Su tambor de sinfonía calibrado en kilociclos e iluminado, permite encontrar en el acto la estación deseada. La peculiar conexión a llave impide abrir el aparato durante su funcionamiento.

Selectivo, sensible, de largo alcance y de aspecto distinguido

"Telefunken 40" es el receptor radiotelefónico que Ud. debe poseer !!!

Pida una demostración a

Siemens-Schuckert Ltda.

Barros Arana 350-Casilla 62-C.

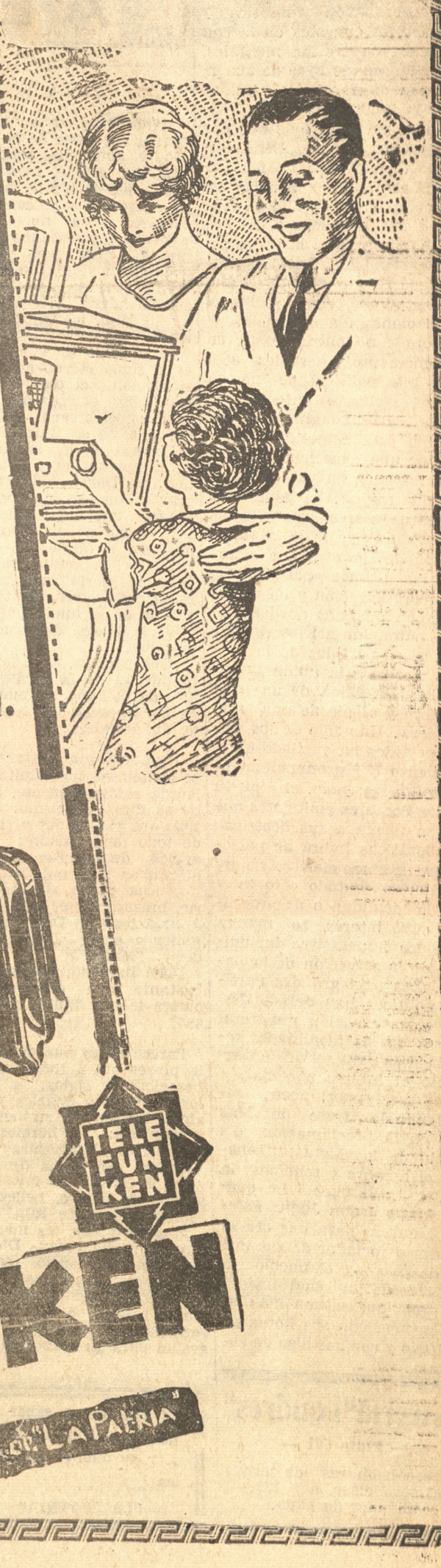

AHORA MAS QUE NUNCA

CON LA CRISIS todo el mundo ha reducido sus gastos al mínimo. Ud. también debe hacer lo mismo; pero dentro de lo posible, sin sacrificar su aspecto exterior. Esto puede conseguirlo, ordenando sus trajes en la

Debe Ud. buscar con el mayor interés la manera de hacer economías en SU PRESUPUESTO.

SASTRERIA "NEW YORK STYLES"

CAUPOLICAN 589
TELEFONO 351

POR OTRA PARTE, nuestro sistema de devolver al cliente el valor de su compra por medio de eliminatorias, proporciona la oportunidad de VESTIR COMPLETAMENTE GRATIS.

Nuestra próxima eliminatoria se efettuará el Miercoles 19 del presente. Hay dos premios por el valor de la compra y 10 premios menores, todos los cuales se exhiben en nuestras vitrinas.

¡ESTUDIANTES! Gozarán de un descuento del 10 % mostrando carnet.

¡NO LO PIENSE MAS!

HOY MISMO hágase cliente de la

SASTRERIA "NEW YORK STYLES"

CAUPOLICAN 589 — CASILLA 1197



El mejor surtido en casimires importados y nacionales

BIBLIOTECA UNIVERSIDAD DE CONCEPCION DE LA

Avisos Económicos Clasificados

SE NECESITAN

NECESITO URGENTE COCINERA con recomendación, buen sueldo. Barros Arana 1572.

COCINERA RECOMENDADADA necesita urgente. Serrano 238.

COMPRA- VENTA VARIAS

SOBRE BARATO VENDO MAQUINA escribir Underwood, perfecto estado. O'Higgins 216.

N. B. CASILLA 1394. COMPRO sin intermediario, propiedad de renta, sector Angol, Tucapel, Rosas, San Martín, valor $ 18.000.

MAGNOLIAS, STELLATA Y Soulangenna, camelias escogidas, olivias, véndense, Rozas 80.

VENDO COCHE DE PASEO PARA guagua. Buen Estado. Ongolmo 671. Precio bajo.

VENDO BICICLETA NUEVA DE ocasión. Ongolmo 716.

SE VENDE O ARRIENDA UN gran sitio 45x56, Manuel Rodríguez esq. Caupolicán. Tratar: Aníbal Pinto 237.

VENDO SITIO CON CASITA. Población Prieto - Cruz. Prat 280. — Abelino Burgos.

ARRIENDOS OFRECIDOS

ARRIENDO CASA 7 PIEZAS, fuera dependencia, galería, jardín, puerta falsa. O'Higgins 216.

SE ARRIENDAN PIEZAS AMUEBladas, se da pensión. Orompello 774.

SE ARRIENDA BUENA CASA asoleada. Tratar Cochrane 254.

ARRIENDASE DEPARTAMENto y pensión con o sin pieza. Lincoyán 739.

DEPARTAMENTO REFACCIONado, higiénico, tres piezas, cocina, $ 90, mensuales, Prieto 356. Tratar Lincoyán 1291.

NECESITO ARRENDAR CASA de 5 o seis piezas barrio central. J. P. H. Casilla 14 C.

ARRENDAMOS CASA MODERNA cinco piezas, dependencias, Chacabuco 140, otra en Lincoyán 32, cuatro piezas, dependencias, sitio grande. Tratar Fca. Cocinas Sanhueza.

SE ARRIENDA UN DEPARTAmento de dos piezas independiente. Lincoyán 244.

SE ARRIENDA COMODA CASA Caupolicán 57. Tratar Pinto 32.

SE ARRIENDA UNA CASA. San Martín 1237. Tratar Aníbal Pinto N.o 757.

VARIOS

VIÑA "EL CARMEN DE CUcñacucha", por mayor y menor. Colo Colo 660.

HABIENDOSE EXTRAVIADO EL título N.o 11.204, por 10 acciones de la Compañía Chilena de Tabacos, a la orden de don Agapito García, se declara nulo y sin ningún valor por haberse dado aviso a la mencionada Compañía. — Pedro Meneses.

OFERTO COMPLETO SURTIDO ropa usada. Freire 1070.

SE HACEN REPARACIONES DE automóviles y góndolas contamos con un competente mecánico, precios muy módicos, vendemos un automóvil Nasch. Garaje Central Maipú 432.

ATIENDO TRABAJOS A DOMIcilio, especialista en arreglo de Colchones y sommieres tapizado. — J. V., Serrano 673.

HOTELES, PENSIONES Y RESTAURANTS

FAMILIA DA PENSION CON PIE za viajeros. Freire 239.

DOY PENSION DE VIANDAS A domicilio, buena y abundante. Colo Colo N.o 1137.

SEÑORITA DESEA PENSION y pieza casa familia honorable. Casilla 646, J. C.

CASA FAMILIA RECIBE MAtrimonio o señoritas, con pensión. Lincoyán 930.

MATRIMONIO SIN NIÑOS REcibe, pensionista atendido con esmero. Freire 135.

LANZ

Tractores "BULLDOG"
Trilladoras de Acero
Segadoras
Descremadoras

RUD SACK

Arados
Rastras de Discos
Rastras de Clavos
Cultivadores
Sembradoras

GARRET

Locomóviles

KUXMAN

Desparramadoras de Abono "WESTFALIA" legítimas

MARTIN

Acequiadores - Raspadores

MAQUINARIAS

EN GENERAL

Representantes:

GILDEMEISTER y Co.

Valparaíso - CONCEPCION - Santiago

TRIBUNALES

PRIMERA SALA

Lunes, 17 de agosto de 1931

Relator, Sr. Sanhueza.

1 Contra Carlos Olivares Muñoz, Herminio Anfossi Arrigo, Neftalí Oliva Sanhueza, José Sagardía Muñoz, Juan de Dios Urea Acuña y José Yáñez Yáñez D
Contra Gerardo Pino D
3 Contra Moisés Sandoval D
4 Contra Volney del Pino D
5 Contra Fidel Hermosilla, Héctor Hermosilla y Flaminio Cartes A
6 Contra Gabriel Germany A
7 Contra Hernán Cunazza A
8 Contra Pabla Gacitúa D
9 Contra Rosario Novoa D
10 Contra Julio Monsalve D
11 Contra Aquiles 2.o Blú D
12 Contra Abelardo Reyes Ortiz A
13 Contra Antonio Pardo, Lorenzo Figueroa, David Jara y Juan Sandoval D
14 Contra José Valdebenito D

Martes 18

Relator, Sr. Sanhueza.

1 Contra Manuel Maritano, Demetrio 2.o Palacios y Juan Nequey A
2 Contra Emilio Morand D
3 Nemesio Gutiérrez contra Carmela Venegas y Dumberto Fortis D
4 Contra Germán Rivera, Eduardo Sanhueza, Ladislao Benavente, Luis Donnay, Eduardo Vaillant, Lorenzo Roa, Gregorio Bilbao y Guillermo del Canto (Incidente sobre cobro de honorarios de los peritos señoras Leoncio Espinoza y Carlos Astete Pinto A
5 Contra Víctor Zúñiga, Eduardo Cheix, Juan Véjar, Carlos Valdebenito, Luis González, Rómulo Jara y Evangelista Espinoza D
6 Contra Enrique Pozzi A
7 Contra Amador Fernández D
8 Contra Demófila del C. Cofré D
9 Contra Graciela Puga D
10 Contra José Torres Medel D
11 Contra José I. Araneda D
12 Víctor M. Victoreano contra Francisco Javier Bernales, Manuel Horacio, Alberto y Ernesto Gutiérrez D
13 Contra José Moraga, Juan de Dios Martínez, Florentino Soto, Margarita Gutiérrez y Manuel Mendoza D
14 Contra Ricardo Canales M D

Miércoles 19

Relator, Sr. Smart.

1 Pancracio Sandoval y Solano Salazar con Manuel de la C. Rivera. Son partes: Domingo Rivera, Enriqueta, Eugenio, Aníbal, Ildebina, Luis Alberto y Julia Rivera Baeza y Uberlinda Rivera Salazar (Relación Pendiente) D
2 Clara Nieves Sepúlveda y José María Solar con Eleuterio Baquedano D
3 Carlos Escobar con Miguel Samur D
4 Contra Zulema Rivas Lillo D
5 Auristela Villagrán con Guillermo Lillo A
6 Sucesión Santiago Ibáñez con Abelardo González D
7 José A. Caamaño contra Agustina Contreras D
8 Arturo Ronometti con Arturo Zavala A
9 Contra Petronila Hidalgo D
10 Rafael Enríquez con Delfín Cartes y Darío Villaseñor D
11 Isidoro Barrientos con Eduardo Labbé D
12 Federico Reyes con Mercedes Ríos D
Visita ordinaria practicada por el señor Ministro de la I. Corte de Apelaciones de Concepción, don Alfredo Larenas, en el Juzgado de Letras de Mulchén (Tribunal Pleno— a las 17 horas) D

Jueves 20

Relator, Sr. Sanhueza.

1 Miguel Gatica con Alfonso Cañizar D
2 Jorge Gracia con Magin Guell D
3 Dorila Gazmuri con Salustio Canales de la Cerda. Son partes: Juan de Dios Acuña, Ricardo y José María Solar. (Incidente de Domingo Martínez Rioseco) A
4 Banco de Talca con Juan B. Hirigoyen (Incidente del Síndico don Otto Schaffer). Es parte también don Juan Francisco Henríquez A
5 Contra Natividad Gutiérrez D
6 Contra Laura Arias Padilla D
7 Contra Felipe Pino Pino D
8 Clara Rosa Illesca con Ismael Chávez Arévalo A
9 Contra Zulema Rivas D
10 Contra Alfredo Martínez D
11 Arcadio Pradenas contra Zoraida Ferrada de A. D
12 Expediente de partición de bienes de José Santos Sepúlveda A
13 Contra Jovita Zelada D
14 Bonifacio Toledo y otros con Manuel Cruzat y otros D

Viernes 21

Relator, Sr. Sanhueza.

1 Pedro Parra con Daniel Yévenez y José Sepúlveda D
2 Cecilia Ocampo de Sanhueza con Cipriano Sanhueza (Cuaderno de alimentos) A
3 Cecilia Ocampo de Sanhueza con Cipriano Sanhueza (Cuaderno de litis espensas) A
4 Compañía Molinera California de Chile con Toribio Benavente. Es parte don Alberto Seguel A
5 Enrique Urban con Máximo Grollmus (Competencia) D
6 Zoraida Muñoz con Gerardo Espinoza A
7 Contra Ismenia Briones D
8 Contra Enedina Puga Mella D
9 Contra Abelardo Sepúlveda D
10 Pedro Veloso F. con Clotilde Fernández de Roa D
11 Zoilo Baeza Cruzat, por su mujer doña Sara Osorio de Baeza, Ismael, Leonidas y Guillermo Osorio, Tránsito Osorio y Juvenal Osorio, por su mujer Rosa Osorio con Dorila Muñoz Grandón D
12 Eulojio Santibáñez con Laura Cruces, Carmen Cruces v. de Barra, Domingo y Roberto Cruces y Honoria Santibáñez con Clara Escilda Cruces Santibáñez D
13 Juan de Dios Pavez con José Maunelia F

Sábado 22

Relator, Sr. Smart.

1 Contra Juvenal Silva V. y Faustino Silva S. A
2 Sumario por muerte de Regina Cofré A
3 Sumario por muerte de Cristina León A
4 Sumario por hurto contra Leopoldo y Pedro Vargas A
5 Sumario por suicidio de Albertina Figueroa A
6 Sumario por muerte de José Orrego A
7 Sumario por amago de incendio en el galpón 77 de Lota A
8 Sumario por incendio en propiedad de Dorila Zurita A
9 Sumario por muerte de Manuel J. Campos A
10 Sumario por incendio en las propiedades de Pedro Palma y otros A
11 Sumario por robo de especies a Francisco Alvarez A
12 Sumario por muerte de Juan Bautista Gutiérrez A
13 Sumario por muerte de N. Zapata A
14 Sumario por muerte de Alipio Riquelme A
15 Sumario por incendio en el fundo Curanilahue A

TURNO JUDICIAL

Ministro de turno, Sr. Brañas M. G.
Juzgado de turno, El Primero.
Receptor de turno, Sr. Eulojio Irigoyen.
Procurador en lo civil, Sr. Pablo Vergara.
Procurador en lo criminal, Sr. Juan Eberhard.
Abogado en lo civil, Sr. Rafael Conejeros.
Abogado en lo criminal, Sr. René del Solar.

SEGUNDA SALA

Lunes, 17 de agosto de 1931.

Relator señor Serrano.

1 Contra Alejandro Agurto Agurto D
2 Contra Manuel Jesús Ulloa y Remigio Carvallo A
3 Contra Isidoro 2.o Valenzuela y Miguel Jara D
4 Contra Manuel y Alejandro Cabezas D
5 Contra Ernesto Moraga y Gabriel Valencia A
6 Entrega de una radiola, tercería de dominio. Son partes: Pedro Etcheberry y Juan de la C. 2.o Hidalgo A
7 Contra Julio Alberto Garcés y Froilán Mondaca A
8 Contra Luis Guillermo Mendoza Vergara A
9 Contra José Riquelme Tores D
10 Contra Aníbal Gajardo A
11 Contra Absalón y Aníbal Larenas A
12 Contra Felindo Acuña D
13 Contra Carlos Alberto Peña, Cornelio Garrido y Juan Campos D
14 Contra Juan Villa Hurtado D
15 Contra Lisardo Leal Poquet y Orfilio Leal D

SEGUNDA SALA

Martes 18

Relator señor Smart.

1 Contra José Barrera, Domingo Bórquez, José Villagrán, Francisco Garrido y Ana Marchant D
2 Contra Gustavo van Cauwelaert Levaux A
3 Contra Juan Francisco Rosales D
4 Contra José de la R. Muñoz D
5 Contra Dagoberto Cisternas V. D
6 Contra Eufemia Parra D
7 Ana María Retamal contra Juan Galletti A
8 Contra Pedro Arrau y otros D
9 Sumario por muerte de Manuel Muñoz A
10 Sumario por hurto a Aniceto Fernández Céspedes A
11 Contra Aníbal Cáceres D
12 Contra Manuel Ancan Huenteo y Juan de D. Ancan Vilo D

SEGUNDA SALA

Miércoles 19

Relator señor Serrano.

1 Contra Prosperina Mora D
2 Contra Agustina Romero D
3 Contra Aristides Ruiz D
4 Sara Luisa Campos con Samuel 2.o Rioseco D
5 Francisco A. Poblete con Luisa Machiavello v. de Franzetti D
6 Enrique Maltez con Adán Oportus A
7 Gibbs y Cía. con José Aedo y Adelaida Ramos de S. D
8 Clementina Aedo v. de Esparza y otros con Francisco Rodríguez D
9 Isabel González con Sofanor Godoy A
10 María Saldías con Pedro M. Mieres D
11 Juan Fco. Melgarejo con Petrona Molina v. de M. A
12 Administración Agua Potable con Deudores morosos A
Visita ordinaria practicada por el señor Ministro de la I. Corte de Apelaciones de Concepción, don Alfredo Larenas, en el Juzgado de Letras de Mulchén (Tribunal pleno) a las 17 horas D

Jueves 20

Relator señor Serrano.

1 Rosa Valenzuela con Julio Núñez A
2 Leontín Pasturell Bell con Juan Pucheu D
3 Hernán Vivanco con Juan Pezoa D
4 Pablo Pérez con Ismael Paraguez, es parte Margarita Ramírez A
5 Sucesión J. Gabriel Jiménez y Mercedes Ortega con Dolores Venegas. Son partes; Manuel Antonio, Sinforosa, Mercedes, Aurelia y Felicia Jiménez A
6 Néstor Leal con Víctor Saéz e Ignacio Bustos A
7 Contra Guillermo Godoy D
8 Contra Blanca Araneda D
9 Contra José A. Hernández D
10 Contra Carlos San Martín D
11 Contra Ramón Echevería Sanhueza D
12 Etelvina Venegas con Enrique Venegas D
Visita ordinaria practicada por el señor Ministro de la I. Corte de Apelaciones de Concepción, don Alfredo Larenas, en el Juzgado de Letras de Mulchén (Tribunal pleno) a las 17 horas D

SEGUNDA SALA

Sábado 22

Relator señor Serrano.

1 Sumario por violación de María del Tránsito Ruiz A
2 Sumario por abandono de hogar de Luisa Quezada A
3 Contra Nicomedes Maranjo A
4 Sumario por robo y hurto a Margarita Guzmán A
5 Contra Armando Miranda A
6 Sumario por hurto de caballares a Juan de D. Prieto A
7 Contra Raúl Zambrano y Ramón Zambrano A
8 Sumario por muerte de Benito Hernández A
9 Contra Luciano Zambrano A
10 Contra Juan E. Medina P. A
11 Sumario por hurto a Carlos González A
12 Sumario por muerte de Efraín Aillón A
13 Sumario por hurto de una vaca a Daniel Varela A
14 Sumario por la muerte de Custodio Osoro A
15 Sumario por muerte de José H. Matamala A

Provisiones

Calidad inmejorable, a los precios más bajos

Cafées Tostados

20 por ciento de descuento en dinero efectivo

VIVALDI Hnos.

Calle Freire esq. Rengo

Interésale Saber

$ 15.000, gratis los puede obtener comprando en el

Emporio TARDON

O'Higgins esquina Colo Colo

el campeón de los precios económicos. Tome Nota: Azúcar granulada refinada blanca $ 0.90 kilo; Azúcar en pansitos $ 1.20 kilo; Chuño de liuto, primera $ 2.— kilo; Mermeladas surtidas $ 1.20 el tarro; Pastillas $ 3.— kilo; Galletas Vino $ 4.— kilo; Agua $ 3.60; Ciruelas desecadas $ 1.20 kilos; Coco Rayado $ 5.— kilo; Almendras dulces $ 10.— kilo; Dulce de Membrillo, primera, $ 2.— kilo; Rico Queso tipo Holandés $ 3.80 kilo; Mantequilla primera fresca garantida Bío Bío $ 1.80 el pan; Patte Fois Puffe, lo mejor que hay $ 3.60 el kilo. Fiambres surtidos $ 4.80 kilo; Plátanos escogidos $ 1.10 el kilo. Depósito de cafés los mejores en plaza a los precios más bajos los encontrará en el

Emporio TARDON

O'Higgins esquina Colo Colo

INFORMACIONES DE ACTUALIDAD LOCAL

Por 311 votos en un total de 314 la Convención de Profesionales de Concepción proclama la candidatura presidencial única del Sr. Montero

Presidió la asamblea el señor Alberto Coddou, actuando de secretario don Alfredo González del Solar.— El discurso inaugural del presidente. — Los resultados del escrutinio de las diversas urnas.— Se enviaron telegramas al señor Montero y la Convención de Santiago, dando cuenta del resultado de la votación.— Es necesario robustecer el frente civil único.— La repercusión de los sucesos de Santiago.— Acerca de la oficialidad de la guarnición.— Afianzamiento del régimen civil. — Detalles de esta importante asamblea

Como se esperaba, la Convención de Profesionales realizada ayer en el salón de Conferencias de la Universidad de Concepción, alcanzó los caracteres de los grandes acontecimientos cívicos. Una concurrencia numerosísima, en la que se contaba lo más representativo de nuestra ciudad, ocupaba toda la amplia sala.

Poco después de las 14 horas se abrió la sesión, presidiendo la asamblea el presidente del comité de profesionales, don Alberto Coddou O. y los miembros del mismo comité señores Abraham Romero, René Ríos, doctor Jorge Acharán, Arturo Gigoux L., Pedro Valenzuela, Julio Cariola, Jorge Rivera, Julio Saez, Enrique Sepúlveda, Evans Weasson, Max Bobadilla, Alberto Castellón, Desiderio González y don Alfredo González del S., que actuó de secretario.

En seguida, se tomó el acuerdo de que la asamblea se rigiera por el reglamento confeccionado para la Convención de Profesionales de Santiago.

Acto continuo, el presidente señor Coddou, dió lectura al interesante discurso que damos en información aparte. Este discurso fué muy aplaudido por todos los asistentes.

EL ESCRUTINIO

Terminado el discurso del señor Coddou, se pasó a efectuar la votación, haciéndose en seguida el escrutinio, que, como podrá apreciarse en el cuadro que insertamos en esta misma página, dió un triunfo abrumador para el señor Juan Esteban Montero.

Al darse cuenta de este resultado, la sala prorrumpió en sonoroso aplausos que se prolongaron por largos momentos.

SE ENVIAN TELEGRAMAS AL SEÑOR MONTERO

Acallados los aplausos se tomó el acuerdo de enviar telegramas al señor Montero, y a la Convención que se realizaba en Santiago, dándoles cuenta del resultado del escrutinio.

Ofrecida la palabra a los asambleistas, usó de ella el señor Ignacio Vivanco F., quien propuso que junto con enviarse al señor Montero la noticia de su proclamación en nuestra ciudad, se acompañara la más viril protesta de la Convención por los sucesos militares de anteanoche, proposición que fué aprobada por unanimidad.

EL FRENTE CIVIL UNICO

Contino usando de la palabra el señor Vivanco, quien expuso la necesidad que había de que el Frente Civil Unico que se ha constituido para defender el régimen constitucional de la República, no sea únicamente una fuerza moral. Es necesario, agregó, que los civiles también se armen para oponer la fuerza a la fuerza, si ello es necesario.

Esta idea del señor Vivanco, fué muy aplaudida, acordándose recomendar al Comité de Profesionales, que la hiciera adoptar por todas las fuerzas representadas en el Comité.

LOS SUCESOS DE SANTIAGO

Como continuara la sala ocupándose de los sucesos ocurridos en Santiago, y habiendo estimado algunos de los convencionales que la convocatoria no permitía tratar de estos asuntos, se acordó levantar la sesión de la Convención de Profesionales, para constituirse más tarde en una samblea con participación de todos los presentes.

SE REABRE LA SESION

Momentos más tarde se reanudó la sesión y usó de la palabra el señor Jorge Rivera Parga, quien manifestó que creía manifestar el sentir de la ciudad entera, al declarar que la actual guarnición de Concepción tampoco podía merecer la confianza del elemento civil, pues era público y notorio que habían celebrado varias reuniones, algunas de las cuales se efectuaron en casa del cónsul argentino.

ALEJAMIENTO DEL CONSUL ARGENTINO

Terminando el señor Rivera agregó que hacía una indicación para solicitar de la autoridad correspondiente, el alejamiento del cónsul de Argentina señor García.

Esta indicación no fué aprobada, por cuanto la asamblea estimó que no se podía condenar a ninguna persona ausente

TRASLADO DE LA OFICIALIDAD DE LA GUARNICION

Sobre los mismos puntos que abordó el señor Rivera Parga, usó de la palabra el señor Víctor Bahamonde Hoppe, quien presentó un proyecto de acuerdo pidiendo el traslado de los oficiales de la guarnición.

Se entabló un largo debate sobre este particular, participando los asambleistas señores Bahamonde, Abraham Romero, Alberto Coddou, y otros, acordándose, finalmente, aprobar un proyecto presentado por el señor Romero, que fué trasmitido telegráficamente a Santiago, con la firma de todos los convencionales.

ADHERENTES NO PROFESIONALES PRO-CANDIDATURA MONTERO

Los delegados ante el Comité de Profesionales, señores Desiderio González y Alberto Castellón R., nos piden citar para hoy domingo, a las 13 horas, en el Club Concepción a los profesionales que subscribieron los registros de adherentes a la Convención que proclamó ayer a don Juan Esteban Montero como candidato único a la Presidencia de la República.

CUERPO DE ABOGADOS

Se nos ha pedido citar para hoy, a las 11.30 horas, en el local de la Escuela de Farmacia, a los miembros del Cuerpo de Abogados de nuestra ciudad.

En esta reunión se trataría acerca de diversas proposiciones formuladas en la asamblea de profesionales realizada ayer en nuestra ciudad y que proclamó la candidatura presidencial del señor Juan E. Montero.

AFIANZAMIENTO DEL REGIMEN CIVIL

El señor Oreste Vera Pérez, propone en seguida, que en vista de los momentos que está viviendo la República, que son sumamente graves y amenazan todavía al gobierno civil, es preciso no abandonar la organización civil y propone el nombramiento de un comité de acción.

Por su parte, el doctor señor Acharán, concuerda con estas mismas ideas y dice que debe tomarse una actitud francamente definida para ir directamente al afianzamiento del regimen civil. Para este efecto considera muy útil la organización del comité que dé formas al movimiento de opinión civil. Pide que la asamblea decida si este comité sería formado por los actuales miembros del Comité de Profesionales o por otro nombrado por la asamblea.

El asambleista señor Ramón Reyes Pérez opina que este organismo podrían formarlo los actuales miembros del Comité de Profesionales.

También usa de la palabra el señor Raúl Puga M., quien recuerda que los profesionales de Chile se unieron como un sólo cuerpo para restaurar la civilidad del país y el imperio de la Constitución y de las Leyes. Cree que en estos mometnos los profesionales deben continuar unidos para mantener el régimen actual.

Concretando las ideas vertidas por los diversos asambleistar el señor Vera Pérez, presentó un voto que fué aprobado por unanimidad y que insertamos también en información aparte.

Ante la imposibilidad de efectuar inmediatamente la designación del Comité, se acordó que el actual comité continúe en sus funciones, como un Comité de Acción provisorio, hasta que los distintos gremios nombren sus delegados.

Se tomó también el acuerdo de que los actuales miembros del Comité citaran a los gremios a la brevedad posible, para nombrar a los delegados definitivos ante el Comité que acordó la asamblea.

La asamblea fué declarada clausurada más o menos a las 17 horas.

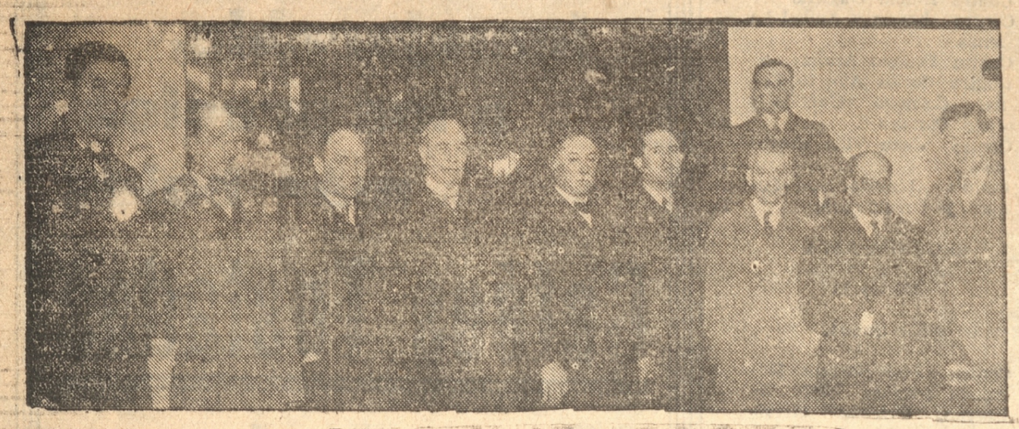

LA MESA DIRECTIVA DE LA CONVENCION DE AYER



UN GRUPO DE LA CONCURRENCIA A LA ASAMBLEA DE PROFESIONALES

EL DISCURSO INAUGURAL DEL SEÑOR ALBERTO CODDOU O.

La Comisión Organizadora de la Convención me ha dado el encargo de presentaros sus saludos cordiales y sus agradecimientos por haberos dignado aceptar su invitación de formar parte de esta Asamblea de tanta significación para la República.

La intervención de los profesionales unidos en un propósito común de bien público, al margen de las maniobras de los políticos, es una novedad en nuestras prácticas democráticas de la que podemos esperar los más beneficiosos resultados. Se habían desentendido hasta ahora los profesionales del poder que evidentemente tienen como orientadores o creadores de corrientes de la opinión nacional, dejando abandonada esta tarea de la más alta significación pública en manos de los políticos activos y de los periodistas.

Y bien, señores, no queremos nosotros renegar de los partidos políticos, cuya existencia consideramos necesaria como fuerza impulsadora de la acción de los Gobiernos de opiniones; pero hemos debido convencernos de que como conductores de la opinión no reciben las palpitaciones del sentimiento colectivo con la pureza y sensibilidad con que pueden sentirlas los profesionales independientes y desinteresados, no sujetos a la influencia de los reclamos de las exigencias prácticas a que están sometidos los políticos que luchan por mantener el poder o por asegurar la existencia de sus partidos.

La necesidad de contemplar los problemas actuales de la República desde un punto de vista mas elevado que el de las conveniencias aisladas de los Partidos, despertó entre la élite profesional una fuerte aspiración a unirse para ejercitar sus influencias en la dirección política del momento y esta aspiración se ha hecho cuerpo en la presente asamblea. Obedece a la inspiración de formular una advertencia a los políticos militares en el sentido de que la opinión sana y sensata de la nación pide como exigencia imperativa la formación de un Gobierno de cooperación nacional de todos, levantado por el voto unánime de los ciudadanos para que rija sin compromisos de ninguna clase los destinos de la patria y con la obligación de restaurarla de los profundos males que ha sufrido y de corregir los yerros punibles de un Gobierno desatentado, barrido del poder por la opinión pública, pese a la fuerza material en que se apoyaba.

Con profunda inquieutd y el corazón angustiado, hemos visto desenvolverse una serie de conferencias interminables celebradas por los politicos profesionales para llegar a la solución del problema de la elección de un candidato, gestion que nosotros considerábamos sumamente sencilla. Esto por una parte.

Por la otra sentiamos que se había formado una especie de consenso al rededor del problema entre los que entienden estas cosas en su sentido llano de bien público, puro y que no saben comprender los misterios en que se debaten los politicos militantes cuando toman su solución en sus manos exclusivas. La opinión flotante que había dado ya con la clave del asunto, no encontraba eco alguno en el seno de las discusiones de partido. Se encontraban estos entrabados por las exigencias partidaristas y no sabían traducir en hechos aquella opinión que se diseñaba con fuerza; y es aquí donde tiene cabida y oportunidad de manifestarse la opinión sana y libre de los profesionales.

He dicho anteriormente que ellos están en condiciones de sentir excentos de toda influencia perturbadora y con mas pureza el pensamiento colectivo y es así como obedeciendo al imán de su común patriotismo y al sentimiento de las responsabilidades que su cultura las imponen, han formado este cuerpo con influencia dinámica sobre todos los campos en que ellos puedan obrar con su voluntad desinteresada.

Se han hecho sentir ya en parte los efectos de su acción resuelta esparcida en todo el territorio de la República, porque ya hemos visto que los partidos empiezan a orientarse en el sentido que la vida nacional lo exige, y han comenzado a comprender que por encima de sus programas,— concultados para desenvolverse en un ambiente de vida política normal,— existe una necesidad urgente que atender en la que se requiere el concurso de todos.

Es un absurdo pretender en estos momentos lanzar al país en una lucha de principios que da origen a acciones y resistencias, forma partidarios y opositores; lo que se necesita es reposo, restauración, la vuelta a la salud; vivir primero.

Es esta convicción, no bien comprendida por los políticos militantes, el primer motivo determinante de la unión de los profesionales.

Acabo de manifestaros que la unión de los profesionales ha tenido alguna influencia en la orientación última de los partidos y tengo el placer de comunicaros que merced a ella, los partidos Radical, Conservador y Liberal, han acordado en el día de hoy la proclamación unitaria de D. Juan Esteban Montero como candidato común de esas tres entidades políticas históricas. Se ha comunicado oficialmente al comité organizador esta grata información.

Los acontecimientos recién ocurridos en la capital, hacen indispensable que la opinión manifieste por la elección de un candidato único, que está al lado del Gobierno civil sin discrepancia alguna, así como estuvo con igual unanimidad al frente del Gobierno de fuerza que ella derribó con un soplo.

La elección de los partidos a que me refiero, tiene el mérito de una demostración de voluntad para mantener la situación conquistada en las jornadas de fines de julio y de que quieren sostener con todas sus fuerzas al hombre que encarnó en un momento histórico el sentir de la civilidad frente a un Gobierno militar. Además tiene la de haber recaído en una persona de méritos personales descollantes, y me permitiréis esta espansión personal a que me arrastran los profundos sentimientos que me unen al candidato electo.

No puedo permitirme mayores elogios del señor Montero, puesto que no estarían bien en esta ocasión en que se os ha convocado para elegir al candidato de los profesionales con entera libertad de la cual sois soberanos.

En consecuencia, declaro abierta esta convocación en la que vais a ejercitar vuestros derechos sin otra inspiración que el bien de la Patria.

VOTO PRESENTADO POR EL SEÑOR ORESTES VERA PEREZ

Los profesionales e intelectuales de Concepción, reunidos en asmblea extraordinaria, acuerdan constituirse en un Comité de acción cívica permanentemente para la defensa de la civilidad de la República.

La asamblea delega sus facultades en un directorio formado por representantes de los distintos gremios que la componen y lo autoriza para tomar todas medidas tendientes a asegurar su finalidad.

TELEGRAMA AL SEÑOR MONTERO APROBADO POR LA ASAMBLEA

Los profesionales, intelectuales y vecinos de la provincia de Concepción, que firman, acuerdan representar respetuosamente a V. E. que confían en absoluto que el Supremo Gobierno en vista de las incidencias militares que acaban de producirse en Santiago, adoptará todas las medidas necesarias para que se resguarde por todos los medios el actual régimen civil de gobierno.

Respetuosos saludos.

Firman todos los adherentes a la Convención.

PARA LAS FIESTAS
LOS DOS CUYANOS
INAUGURACION EL LUNES 17 EN
— B. ARANA 519. —

EL RESULTADO OFICIAL DEL ESCRUTINIO

1.a urna: Abogados y profesionales:		
Por Montero	79	votos
Por Alessandri	1	voto
TOTAL	80	votos
2.a urna: Médicos, odontológicos y farmacéuticos:		
Por Montero	79	votos
TOTAL	79	votos
3.a urna: Ingenieros, arquitectos, agrónomos, etc.:		
Por Montero	63	votos
TOTAL	63	votos
4.a urna: adhesiones independientes:		
Por Montero	90	votos
Por Alessandri	1	votos
Por Hidalgo	1	votos
TOTAL	92	votos
Votos de profesionales:		
Por Montero	221	votos
Por Alessandri	1	votos
Resultado general:		
Por Montero	311	votos
Por Alessandri	2	votos
Por Hidalgo	1	voto

CARTAS SOBRANTES DEL 15 DE AGOSTO

HOMBRES

Aceituno de la B. Ramón, Arce Molina Oscar, Brabeber y Smocke, Briceño R., Hucle Carlos, Betancourt Ramón, Campos 2.o Rafael, Calderón Lalo (2), Castro Pérez Victor, Canales oJsé Luis, Espinoza V. Ernesto, Leiva Victor, H. X. M., Moraga M. Aurelio, Millán Enrique, Hudelmann Harry, Prieto Daniel Pérez Gajardo Manuel, Parada Gustavo, R. Nessini T., Retinel Gmo., Rojas Fernández Belisario, Sánchez G. Waldo, Schtvich H. Alfonso, Salazar Ch. Miguel, Sanderburg Kenneth, Suárez Bernardo Kaiser, Torres Marcelino, Tatter A. Jorge, Vallejos M. Germán, Villegas Carvallo Roberto, Varela Gualberto, Vistaso A. Francisco, Woyer Hans.

MUJERES

Albertina de Fuica, Amelia Calderón, Adelaida Casadilla, Alicia Araya G., Blanca Nachaur, Berta F. Osses G., Blanca Riquelme T., Cristina de Jara, Carmen Rocha, Dolores L. v. de Cea, Elsa B. de del Pozo, Elena Rocha, Ercilia Izami de Aravena, Eliana Uaque, Elena G. de Ibáñez, Elena Rivera, Elba Vogel, Estela Quinteros, Edelmira Domínguez, Edith Hidalgo, Felicia Pino, Graciela Moraga, Helga Salcedo, Hilda Aaedo, Ida Carrasco, Irma Alonso, Irene Rodríguez, Justa Silva N., Lidia G. de Aparicio, Lila Montti, Ligorina Soto, L. B. T., María Orus vd. de Tapia, María Rivas S., Marta Otto G., María Muller, Balvina de López, María Avendaño, Olga Paredes B., Rosa Bunster, Rosa Cancino, Rosa Henríquez, Rosa Fuentes Raquel Bahamondes B., Teresa R. Ortiz, Ubertina Ortega y Victoria Liberona S.

Las Festividades Patrias se aproximan y Ud. debe acercarse a

LA CASA MATEO DELPORTE

Barros Arana 599 esq. Caupolicán

a ordenar la confección de un Terno o para aprovechar la única oportunidad que se le ofrece, por pocos días, de adquirir en sus diferentes secciones, articulos de gran calidad y a PRECIOS sumamente REBAJADOS

ALGUNOS PRECIOS:

Seccion Casimires

CASIMIRES de pura lana, variedad de colores, 1.50 mt. de ancho el metro ... . $ 9.90
CASIMIRES de pura lana, el metro ... ... $ 12.50
CASIMIRES importados, en dibujos y colores de última creación, el metro ... ... $ 16.—
CASIMIRES importados de valor $ 35. —el metro, realizamos al precio único de el metro .. .. . $ 20.—
CASIMIRES para pantalones de fantasía, gran surtido el metro, desde ... ... $ 22.—
CASIMIRES Ingleses, gran surtido de colores, desde el metro ... ... $ 25.—
CASIMIRES Ingleses, lana, con seda, última palabra, el metro, desde ... ... $ 32.—
OMESPRUER legítimo para ternos cazadores y Sport, el metro ... ... $ 35.—
CASIMIR Inglés "Jhon Taylor", variedad de colores, el metro ... ... $ 75.—

Sección Lanas

POPELINAS de lana, en varios colores, de 1 metro de ancho, el metro ... ... $ 5.—
SARGAS de lana, 1 metro ancho, el metro .. .. $ 5.50
MUSELINAS de lana, en dibujos y colores de última moda, el metro ... ... $ 5.90
ESCOCESES de lana, 1 metro ancho, el metro .. . $ 6.90
OTOMAN de lana, el metro ... ... $ 8.50
TWEED pura lana, 1.50 metro de ancho, al precio único de, el metro ... ... $ 9.90

ADEMAS hay un gran surtido de Pointillé, Charmelaine, Crepé Satán, y otros artículos que realizaremos al verdadero costo.

Sección Algodones

BATISTA para ropa interior, el metro .. .. $ 1.90
ESCOCESES, colores inalterables, el metro ... .. $ 2.50
OPAL "Perfumado" inalterable al lavarlo, el metro ... ... $ 3.10
OPAL "Extra fino", el metro .. .. $ 3.20
POPELINAS de fantasía para camisas .. .. $ 3.30
POPELINAS de fantasía, hilo y seda el metro. . $ 4.10

CREAS marca "Mateo Delporte", fabricación exclusiva para la casa, de primera calidad, en 1.60, 1.80 y 2 metros de ancho, se venderán al costo.

En lienzos esta Casa cuenta con un buen surtido en diferentes calidades, que se realizarán a precios únicos en pieza.

SECCION SASTRERIA

Por algunos dias más la Casa ofrece a sus clientes que la distinguen con sus ordenes, hechuras de Ternos y Sobretodos, con buenos materiales a . . . . . $ 70.00
TERNOS sobre medida, con casimires de pura lana, al precio único en plaza de . . . . . $ 96.00
TERNOS sobre medida, con casimires importados, y materiales de muy buena calidad, desde . . . . . $ 135.00

PAÑO para BILLAR, marca "SIMONIS", legítimo, 1.75 mt. de ancho, el metro . . . . . $ 70.00

El Proceso de la Dictadura

Las violaciones de la correspondencia comprobadas con documentos oficiales

PERIODICOS ARGENTINOS RETENIDOS Y QUEMADOS, "NO DEJANDOSE PASAR NINGUNO A LOS DESTINATARIOS". — "SE USARAN TODOS LOS MEDIOS PARA EVITAR QUE SE RECIBA CORRSPONDENCIA O DIARIOS POR CUALQUIER CONDUCTO". — MATURANA RECOMENDABA EL USO DE LA FUERZA EN TODO SU ALCANCE

En la época de la dictadura el Gobierno ordenó violar la correspondencia epistolar en todo el país. Los empleados de la Sección de Investigaciones, como dueños y señores del servicio postal con la tolerancia o complicidad de los funcionarios de correo, se incautaron de las cartas, darios, libros e impresos venidos del extranjero o del interior del país, a fin de abrirlos y ver si habia algún escrito, una opinión, o una frase siquiera hostil a las personas o de critica a los actos de los politicos afectos al Gobierno. Todo era abierto y destruído con cinismo.

La correspondencia experimentaba atrasos considerables en su distribución.

Muchas piezas eran destruídas, otras llevadas a la Sección servían como instrumento de prueba para inicuos y monstruosos atropellos.

El comercio y los particulares se veían despojados del auxilio valioso de la correspondencia epistolar, cuya inviolabilidad asegura la Constitución, y que es respetada hasta en los salvajes pueblos del centro del Africa.

No se ha publicado hasta ahora, una prueba, un documento que demuestre en forma irrefutable la materialidad de este hecho de la violación, sistemática y organizada por parte de las autoridades.

Damos a nuestros lectores, sin comentario alguno, el siguiente documento:

Carabineros de Chile
Prefectura General de Aconcagua
Subprefectura de Investigaciones
Comisaría de Informaciones Político Social e Internacional

Contesta providencia N.o 16. — Confidencial — de la Prefectura de Investigaciones de Santiago

N.o 37.

Valparaíso, marzo 16 de 1929.

CONFIDENCIAL

A la Prefectura de Investigaciones.

Santiago.

Para dar cuenta a esa Superioridad en contestación a la providencia N.o 16.— CONFFIDENCIAL— que es efectivo que en el mes de enero de este año llegaron a este puerto varios ejemplares del diario "República", de Buenos Aires, dirigidos a los señores Manuel Muñoz, Héctor Labbé, Carlos A. Barría y Sra. Ana de Azola, pero la Dirección del Sector Postal de Valparaíso, los retuvo y dió cuenta a la Dirección Generla de Correos y a la Intendencia de la provincia. Desde esa fecha han llegado muchos ejemplares más de dicho diario para distintas personas, pero en cumplimiento de una circular de la jefatura de los Servicios de Correos, estos ejemplares han sido retenidos y quemados, no dejándose pasar ninguno a los destinatarios.

Debo hacer presente a esa Superioridad, que el señor Carlos Staforelli, jefe del Sector Postal, garantiza que por ningún medio se introducirá a la ciudad, diarios de esta índole que traigan los correos extranjeros.

En todo caso se usarán todos los medios que estén a nuestro alcance para evitar que estas personas reciban correspondencia o diarios de esta naturaleza por cualquier conducto, pudiendo agregar que últimamente no han recibido absolutamente nada.

Sobre el particular, es cuanto puedo informar.

(Una firma).

p. Ismael Moreno Gonzalez
Mayor subprefecto de Investigaciones

C. H. L.
Hay un ¡OJO! con lápiz azul.

LA POLICIA DE MATURANA AVISA LA LLEGADA DE LOS CONSPIRADORES A CONCEPCION

La Sección de Seguridad tuvo oportunamente conocimiento de la existencia del complot revolucionario organizado por el general Bravo, coronel Grove, Vicuña Fuentes. Pero ignoraba en absoluto, la forma ni el sitio donde debía encontrar su iniciación. He aquí uno de los criptógramas de Maturana en que recomienda el uso de la fuerza "en todo su alcance".

CRIPTOGRAMA N.o 32 SANTIAGO

Abril, 29|931.

Recibióse noticias que general en retiro Enrique Bravo Ortiz, ex coronel Marmaduque Grove Vallejos y profesor Carlos Vicuña Fuentes, llegarán Valparaíso sorpresivamente disfrazados y con nombres distintos. Tome medidas necesarias fin descubrirlos momentos entrar territorio fin aprehenderlos y caso resistencia emplear fuerza en todo su alcance. Mañana irán telegramas y filiaciones. Adviértole que situación esa jefatura depende resultado cumplimiento esta orden.— Maturana

El asalto de la casa del señor Alessandri en 1928

Instrucciones del coronel Olivares—Salas Rodriguez ordena que no se cause alarma pública.

Damos a continuación una orden de la Comandancia General de Carabineros para el asalto perpetrado en 1928, a la residencia de la familia Alessandri Rodriguez:

"Carabineros de Chile. — Cuerpo Santiago. — Comandancia General. — Confidencial.— Santiago, 10-III-928.

SITUACION POLITICA GENERAL

El Supremo Gobierno ha descubierto un complot preparado por políticos desterrados del país y que trataban de cambiar el actual régimen de Gobierno.

SITUACION POLITICA PARTICULAR

En vista de la situación general anterior, la autoridad administrativa de la provincia de Santiago ordenó al amanecer de hoy el arresto de los hijos de don Arturo Alessandri P. que aún se encuentran en la patria. Al cumplirse esta orden por el personal de la Prefectura de Investigaciones, los hijos se encerraron en su casa manifestando que estaban dispuestos a defenderse y a no entregarse detenidos voluntariamente. Rechazaron con empujones a algunos agentes. Se mantuvo seguridad y vigilancia durante todo el día en la casa, impidiendo la entrada y salida de personas.

En esta situación, la Intendencia de la provincia dictó la siguiente disposición:

"Santiago, 10 de Marzo de 1928. — En cumplimiento de las disposiciones del Supremo Gobierno, de arrestar a todos los individuos comprometidos en el complot comunista, que se dirige por chilenos desde el extranjero, y de acuerdo con las atribuciones que me confiere la Ley de Régimen Interior, dispongo:

"Allánese la casa-residencia de la familia de don Arturo Alessandri P., situada en la Avenida de las Delicias, en los altos de la Caja de Empleados Públicos, y arréstese a los ciudadanos que allí se encuentren reunidos. — M. Salas R. — Al prefecto de Carabineros de la provincia de Santiago."

El señor intendente ordenó que no se causara alarma pública.

En vista de la disposición anterior, la Comandancia General del Cuerpo, dió la siguiente orden:

"Santiago, 10-III-928. — 24 horas. — Al Comando del R. S. 2. — Guarnición.

Orden:

1.o Se asaltará la casa Alessandri en Delicias.

2.o Dirigirá la operación el mayor Frías, comandante del R. S. 2, ayudado por 2.o comandante del [illegible].

3.o Fuerza: [illegible] armados [illegible] y 10 cartuchos de fuerza, y revólvers cargados.

Ayudará a la tropa el personal de investigaciones que disponga el prefecto de investigaciones.

4.o Detalles de la operación los dará el mayor Frías.

5.o Se arrestará a todos los hombres (chicos y grandes) que se encuentren en el interior de la casa. Se les traerá detenidos a la Prefectura de Investigaciones y quedarán a las órdenes del Intendente de la provincia.

6.o Hora del asalto: 2.15 horas.

7.o Se usarán las armas de fuego, llegado el caso.

8.o La operación debe estar terminada a las 2.45 horas.

9.o No se molestará ni se arrestará a las mujeres, dejándolas en libertad de retirarse de la casa, si lo desean.

10. Después de la operación, la casa quedará con una vigilancia reducida hecha por la Prefectura de Investigaciones.

11. Deben tomarse medidas [illegible] fin de no dejarse acercar al sitio del suceso a los repórters, especialmente a los de "El Diario Ilustrado".

12. Asistirá la ambulancia del Cuerpo.

13. Yo permaneceré en Delicias esquina de Morandé. — (Fdo).— **Julio Olivares Mengolar, coronel comandante Carabineros de Santiago".**

La orden del coronel Olivares fué cumplida y se apresó a cuatro hijos de señor Alessandri y a sus dos yernos, los que fueron conducidos a la Sección de Seguridad. Permanecieron en esa repartición entre cuatro y ocho días estrictamente incomunicados. Ninguno fué interrogado. Al octavo día de incomunicación, el señor Eduardo Alessandri fué trasladado ocultamente, junto con otros ciudadanos, a la Isla de Pascua, en donde permaneció por espa[illegible] de cuatro meses.

UNA NUEVA ORGANIZACION DE LA ASOCIACION GENERAL DE PROFESORES PROPONE LA AGRUPACION LOCAL

Se propone la organización funcional de los serviciso públicos. —La Asociación se dividiría en cinco zonas con Juntas Ejecutivas y una Central. —Se desea la descentralización total

La sesión de ayer de la Asociación de Profesores de la ciudad es sin duda la más importante que se ha realizado en este período de reanudación de sus actividades.

El principal punto de la tabla era la reorganización de la institución. Terminado lo relativo a lo local, se pasó de lleno a estudiar un extenso voto encaminado a una total reorganización de toda la Asociación General de Profesores de Chile.

Esta institución como todas las actividades de la nación ha sufrido una profunda centralización que ha desoido el sentir de las provincias. Este centralismo que como norma se ha implantado en todas las actividades nacionales, ha entorpecido, desquiciado y desorientado los servicios públicos.

La Agrupación de Profesores ha estimado que las provincias deben reaccionar prontamente contra este estado de cosas, sobre todo al contemplar el momento político actual en los intereses estrechos de círculos santiaguinos, los que hoy tratan como antes de seguir dirigiendo a su antojo los destinos de las provincias.

Al mismo tiempo desea imponer una nueva organización del estado que responda a nuevos principios sociológicos como lo es el funcionalismo.

Para ser consecuente con este sentir se lanza a la reorganización de la institución. Este voto que marcará una nueva era en la vida de la Asociación, dice así:

Considerando:

1.o— Que a través de todo el desenvolvimiento histórico de nuestra nacionalidad, las provincias han tenido que soportar la hegemonía absorvente, atrabiliaria y corruptora que desde la capital del país han ejercido siempre reducidos grupos, o camarillas de políticos profesionales y de burócratas desvinculados del interés nacional;

2.o— Que esta dictadura centralista ha ahogado el desenvolvimiento de la vida material y espiritual de las provincias, al ejercer sobre ellas una verdadera succión de sus riquezas y esfuerzos en beneficio de una política malsana y de una vida artificial y fastuosa;

3.o— Que a este mismo centralismo se debe la total desorganización de los servicios públicos y el envilecimiento de todas las normas que rigen las actividades nacionales;

4.o— Que en los actuales momentos, después del triunfo de una revolución idealista hecha por estudiantes, profesionales, empleados y obreros, seguramente no sabrán defender su conquista, se observa el mismo propósito contumaz de hacer prevalecer en el nuevo Gobierno los mezquinos intereses de las camarillas y círculos santiaguinos;

5.o— Que es necesario que alguna vez las provincias reaccionen, miren por su propia defensa y prosperidad y organicen su acción para imponer nuevas normas y principios de estructura económica y política de la nación en salvaguardia de sus legítimos intereses;

6.o— Que el mismo fenómeno que se observa en todos los aspectos de la vida nacional, se reflejen en las actividades de los empleados públicos y del magisterio de la capital, especialmente, los que con una ceguera incomprensible siembra en las provincias el desconcierto y la desunión por medio de infinitas circulares y manifiestos vacíos de todo sentido de la realidad presente, la Agrupación de Concepción de la Asociación General de Profesores de Chile, acuerda:

1.o— Propiciar la organización de todos los productores manuales e intelectuales en organizaciones funcionales poderosas que unidas puedan contrarrestar la nueva invasión de los políticos profesionales de los destinos de la nación;

2.o— Propiciar la organización funcional de los servicios públicos y de su descentralización en zonas económico geográficas como un paso hacia la estructura funcional del Estado;

3.o— Rechazar las innumerables pretensiones de organización centralista de los profesores de Santiago por significar falta de orientación y de aprovechamiento de las expefiencias dolorosamente vivida.

4.o— Invitar al magisterio nacional a constituirse en agrupaciones zonales compuestas por las agrupaciones locales para que logren articular una acción poderosa en defensa de los intereses morales y materiales del magisterio.

Estas agrupaicones serían cinco:

1.a zona: Tarapacá, Antofagasta y Atacama, con sede en Antofagasta;

2.a zona: Coquimbo, Aconcagua, Santiago, con sede en Valparaíso;

3.a zona: Colchagua, Talca, Linares, con sede en Talca.

4.a zona: Ñuble, Concepción, Bío Bío y Cautín, con sede en Concepción; y

5.a zona: Valdivia, Chiloé, Magallanes y Aysen, con sede en Valdivia.

Una Junta Ejecutiva Central, compuesta de dos delegados por zona tendrá las funciones de correlación y ejecución de los acuerdos con su sede donde lo acuerde la Convención;

5.o— En septiembre próximo celebrarán convenciones estas agrupaciones zonales en sus sedes respectivas con el objeto de pronunciarse sobre los siguientes problemas;

a) Nombrar sus delegados a la Junta Ejecutiva Central y constituir las Juntas Ejecutivas Zonales;

b) Organización del magisterio de toda la República,

c) Organización funcional de la enseñanza del Estado;

d) Situación económica del magisterio;

e) Alianza con los demás trabajadores intelectuales y manuales;

f) Obligaciones ante la Internacional del magisterio americano;

g) Fundación de una central de publicaciones del magisterio; y

h) Bases de una Convención General a que convocará la Junta Ejecutiva Central.

6.o— Declarar que mientras se constituyen las Agrupaciones Zonales y la Junta Ejecutiva Central la Asociación Concepción se hará cargo de todas las iniciativas de trabajos de organización que sean necesarios para el triunfo de esta proposición.

Entre los demás asuntos tratados en esta asamblea figura la numerosísima correspondencia que de diferentes puntos del país han llegado a la Agrupación.

Se nombró a los señores Horacio Valenzuela, Luis Concha y Waldo Pereira para que representen a la institución en el comité relacionador.

Simpática es la actitud de las agrupaciones de Los Angeles y Nacimiento que se han hecho representar por los señores Humberto Silva, L. García y Emilio Sepúlveda. Estos profesores han traído la adhesión de sus organizaciones al movimiento emprendido por la Asociación de Profesores de la localidad.

Señores
Automovilistas
Manden cargar su batería al
Garage
BUSTOS
Se arreglan dinamos y motores de arranque.
TALLER DE VULCANIZACION
PRECIOS MODICOS

LOS OBREROS ALBERGADOS DEL NORTE SE CONSTITUYERON EN FEDERACION

Pidieron su incorporación a la Federación Obrera de Chile.— Una pauta de sus principales problemas. —Los miembros de la mesa directiva

Las personas que se encuentran en el albergue de la Cárcel, que fueron obreros del norte, se han constituído en una Federación de Albergados.

En una asamblea efectuada ayer, con asistencia de más de 300 personas acordóse afiliarse a la Federación Obrera de Chile, por medio de una carta en la que además se solicita pedir que se constituyan federaciones en las diversas actividades; la abolición de la ley 4054; un estudio del Código de Trabajo; un estudio del uso del carbón y sus derivados en reemplazo del petróleo y la confiscación de los bienes de las personas que durante la dictadura usufructuaron escandalosamente de los dineros fiscales.

Finalmente se constituyó un directorio, que quedó formado por las siguientes personas.

Presidente, Alfredo Rubio; vice presidente, Arturo Justiniano; secretario, Filidor Acuña; directores, Guillermo Silva, Juan Sobarán y Luis Soto.

Anoche recibimos la visita de los miembros de la mesa directiva, quienes nos manifestaron que desean que a los cesantes del norte no se les confunda con numerosas otras personas que se dedican a hacer daños, tomándoles sus nombres

No se suspenderán las clases del Instituto Comercial durante el resto del mes

Se reanudarán regularmente mañana lunes. — Las gestiones realizadas al respecto

La dirección de este establecimiento nos trasmite para su publicación lo siguiente:

"El Ministro de Educación Pública en telegrama que se acaba de recibir, dice lo que va a continuación:

"Atención diversas peticiones para que no se suspendan clases durante las tres últimas semanas presente mes, tengo el agrado decir a Ud. que clases pueden continuar normalmente responsabilizándose director correcto funcionamiento."

En su consecuencia las clases se reanudarán regularmente mañana 17 del mes en curso. A la dirección le afecta la responsabilidad del funcionamiento correcto de las clases; por consiguiente se advierte a los padres y apoderados de los alumnos que a los inasistentes se les aplicarán las disposiciones reglamentarias. Y como esta disposición responde a anhelo del alumnado de no perder las vacaciones de septiembre, confía la dirección que ningun alumno ha de faltar a su deber de acudir puntualmente a sus clases.

Reanudadas las clases, los certámenes semestrales tendrán lugar en su época normal antes de las vacaciones de septiembre y las notas del tercer bimestre se colocarán a fines del mes en curso.

El presente aviso sirve también de citación al profesorado.

UNA CIRCULAR DE LA CAMARA DE COMERCIO DE CONCEPCION

Se refiere a los rumores malévolos acerca de la situación de las diversas casas

La Cámara de Comercio ha enviado a sus socios la siguiente circular:

"Concepción, 14 de agosto de 1931.

Estimado consocio:

Esta Cámara, haciéndose eco del sentir de muchas firmas comerciales de esta plaza, relacionado con los falsos y mal intencionados rumores que continuamente se propalan sobre la situación de tal o cual casa comercial, cree llegado el momento de manifestar a sus consocios la conveniencia que hay de aunar todos los esfuerzos posibles, para contrarrestar esta acción funesta que cada día va tomando más cuerpo con el consiguiente perjuicio para quienes se dirigen.

Hasta nuestra Cámara han llegado esos rumores que ha habido que desvirtuar en cada ocasión, ya que nada hacía estimar su efectividad, pero esto no debe de continuar y para ello se hace necesario el concurso de todos los miembros de nuestra Cámara, para rechazar en absoluto toda noticia de carácter vago e incierto, procurando al mismo tiempo de indagar su origen.

Es incalculable el daño que se hace con noticias de esta especie a firmas comerciales, hasta las más antiguas y de reconocida solvencia, que han trabajado y trabajan desde largos años atrás y que han hecho un honroso recorrido; por esto es, que se hace necesario que todos nuestros consocios protesten contra todo rumor que carezca de base efectiva, a fin de contrarrestar los perniciosos efectos que se producen.

Este llamamiento de la Cámara a sus asociados no significa imposición alguna, sino velar por los intereses recíprocos de la colectividad en general y de cada uno en particular y se ruega que cada uno ponga de su parte todo aquello que estime necesario con el firme propósito de corregir, hasta donde sea posible, el mal a que nos hemos referido.

Agradeciéndole su valiosa cooperación en el sentido indicado, tenemos el agrado de saludarlo y quedar de Ud. muy Attos. y SS. SS. — (F'dos) Hermann Ahrens, presidente; Juan B. Castellú, secretario hon.

Una importante asamblea pública celebrará esta tarde la Federación de Estudiantes

Se efectuará a las 14 horas, en el Teatro Concepción.— A su término, se organizará un comicio que recorrerá las principales calles. — La adhesión de los estudiantes penquistas al nuevo Gobierno

Esta tarde, a las 14 horas, la Federación de Estudiantes de Concepción, celebrará una importante asamblea en el Teatro Concepción.

En esta asamblea, los estudiantes universitarios tratarán diversos temas de suma importancia y relacionados todos ellos con el movimiento civilista último.

Se ha querido dar el carácter de público a esta asamblea, a fin de que puedan participar en ella todos los elementos que lo deseen, ya que las conclusiones a que se arribe, serán enviadas a las autoridades que corresponda.

Terminada esta asamblea, que se espera que ha de ser muy concurrida, se organizará un comicio que recorrerá las principales calles de nuestra ciudad.

Este comicio tendría por objeto significar la adhesión de los estudiantes penquistas al régimen actual.

INTERESANTES ACUERDOS ADOPTO LA UNION DE ESTUCADORES, ALBAÑILES Y AYUDANTES

Memorial que elevó a la Intendencia, para que llegue a conocimiento del S. Gobierno

De acuerdo con esos principios y aspiración, este organismo citó a los diferentes gremios de la Construcción a una asamblea general que se efectuó el Domingo 9 del presente con el objeto de tratar lo siguiente:

1.o— Cesantía forzosa de los obreros y como solucionarla.

2.o— Organización de los diferentes oficios en sus respectivos gremios para así poder estudiar con más eficacia todos los problemas que atañen a la clase obresa.

Esta reunión fué bastante concurrida, después de un detenido estudio se llegó a la conclusión de presentar a la Intendencia por intermedio de una comisión lo siguiente:

"Insinuar medios para solucionar el problema de la cesantía, señor Intendente:

La Unión de Estucadores Albañiles y Ayudantes de Concepción reunida en asamblea general el Domingo 9 del presente con asistencia de representantes de los gremios de la Construcción: Pintores, Carpinteros, Enfierradores y obreros en general. Acordaron: Solicitar de la Intendencia de Concepción y por su intermedio al Supremo Gobierno se sirva considerar las siguientes peticiones:

1.o.— Reiniciación de las obras fiscales que actualmente se encuentran paralizadas.

2.o.— Como un medio de procurarse los recursos necesarios para la continuación de estas obras nos permitimos insinuar: a) Reducción del Cuerpo de Carabineros y Sección de Investigaciones; b) Reducción de un cincuenta por ciento de la concripción militar y naval y disminución a cuatro meses del periodo de instrucción de estos contingentes.

3.o.— Que la Universidad de Concepción exija a los contratistas ocupen mayor número de operarios en las obras en ejecución y.

4.o.— Como un estímulo para la Universidad de Concepción a fin de que pueda iniciar nuevas obras de construcción, solicitar del Supremo Gobierno la derogación del Decreto-Ley que establece una contribución especial de un diez por ciento a los premios de la Lotería.

Ayer se entrevistó la comisión con el Intendente. Se encarece la asistencia a todos los gremios en general a la reunión de hoy, a las 18 horas en que dará cuenta la comisión.

Local Maipú 790.

Si le cuesta ganar su dinero

CONCURRA A "LOS DOS CUYANOS" EL LUNES 17 EN — B. ARAÑA 519. —

LAS CONFERENCIAS DEL DOCTOR ELGUIN SE HAN POSTERGADO PARA EL SABADO PROXIMO

Motivos imprevistos han retenido al distinguido profesional en Santiago

Habíamos anunciado que hoy daría el doctor Elguin una serie de conferencias sobre funcionalismo. La Asociación de Profesores que es la que ha invitado a este distinguido profesional y ayer recibió aviso que motivos imprevistos le retenían en Santiago, suspendiendo en vista de este aviso la Asociación ha acordado que las conferencias se realicen el sábado y domingo próximos.

Adelantamos sí que estas conferencias serán en el Teatro de la Universidad a las horas que anunciaremos oportunamente.

DEFUNCION
Habiendo dejado de existir mi idolatrado esposo, señor
JOSE TERZI G.
(Q. E. P. D.)
Ruego a mis relaciones y a los amigos que fueron de mi querido esposo, acompañarme a la sepultación de sus restos hoy a las 10 horas, después de una misa de honras que se oficiará en la iglesia de San José.
Con este acto comprometerán la eterna gratitud de su atribulada esposa
Rosa T. v. de Terzi
Concepción, agosto 16 de 1931.

CUPON PARA LA ELIMINATORIA
UNO DE ESTOS CUPONES

y un peso en estampillas dan derecho a un número para el
Obsequio de un Abrigo Piel de Nutria
y un Zorro Fino
— DE LA —
PELETERIA SUD AMERICANA
De Schapira y Cía.
Valparaíso: Condell 367
Concepción: O'Higgins 776
Pedidos de fuera a Casilla 14 C., con el franqueo correspondiente.
REGALAMOS un abrigo de PIELES
"La Patria" El diario de todos



CUPON VALIDO PARA LA PRIMERA ELIMINATORIA
DE LO QUE OBSEQUIAMOS
1 Máquina "ROYAL", tipo 10.
3 Máquinas "ROYAL" portátiles de la Casa Grace.
1 Máquina "SINGER" de pie, de la "Singer Sewing Machine".
1 Pluma fuente "PARCKER", de nácar.
3 Cortes TWEED de gran moda, importado por la casa Mateo Delporte, Barros Arana 599.
o su valor de $ 100. c|u en mercaderías a elección del interesado, en la misma casa Mateo Delporte.
Recorte este cupón, y con un peso en estampillas, canjéelo en la administración de "LA PATRIA", Barros Arana 559.
Pedidos de fuera a casilla 14-C, con el franqueo correspondiente.
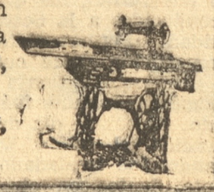

EL CONSEJO PROVINCIAL DE LA UNION NACIONAL OFRECIO SU ADHESION AL NUEVO GOBIERNO

Entre el Consejo Provincial de la Unión Nacional y el Intendente de la provincia, ha habido el siguiente cambio de comunicaciones:

"Concepción, Julio 31 de 1931.— Señor Intendente:

Confirmamos por la presente, nuestra adhesión expresada, verbalmente en nuestra visita del jueves 30 y que, como lo manifestamos, esta adhesión es de orden y cooperación.

Nuestra Sociedad tiene por lema: Dios y Patria. Por esto en sus pendones ostenta, entrelazadas, la Cruz y la Bandera nacional. Símbolo, la primera, del Orden y, la segunda, del Trabajo que todo chileno debe ofrendar a la República, como la mejor comprensión del verdadero patriotismo.

Esto es lo que ofrecemos, por intermedio de S. S., al nuevo Gobierno de la nación, como nuestro modesto grano de arena. Así contribuiremos a su acción reconstructiva los mil asociados que tenemos en esta provincia. — Dios guarde a US. — (Fdos.) — Manuel Gutiérrez R., presidente del C. Provincial de la Soc. La Unión Nacional. — Juan Sagredo P., secretario Provincial."

"Intendencia de Concepción, 4 de Agosto N.o 1931. — N.o 38. Tengo el agrado de acusar recibo de su atenta comunicación de fecha 31 de Julio último en que se sirve darme a conocer el nuevo directorio de esta institución y formula loables conceptos de adhesión y cooperación a las labores del nuevo Gobierno de la República.

Agradezco debidamente esta atención y tomo nota del deseo por cooperar en la obra de reconstrucción de la nación.— Saluda atte a Ud. — (Fdo.) — Rolando Herino Reyes, Intendente interino".

CASA ORTOPEDICA ALEMANA
FEDERICO SEITER
Barros Arana 364 - Casilla 102
Piernas artificiales, brazos artificiales, fajas de foma, fajas para estómago caído, bragueros para todos casos, corsés ortopédicos, medias de goma, aparatos para masajes.
— CONCEPCION —

CAL
Gildemeister y Co.
CONCEPCION

SEGUROS contra INCENDIO
Williamson, Balfour y Cía., S. A.
Agentes Generales autorizados para extender Pólizas, pagar siniestros, etc.

BIBLIOTECA DE LA UNIVERSIDAD DE CONCEPCION

LAS GRANDES FESTIVIDADES RELIGIOSAS DE AYER, EN HONOR DE LA VIRGEN DEL TRANSITO

REVISTEN EXTRAORDINARIA BRILLANTEZ. — MISA SOLEMNE EN LA CATEDRAL. — POR EL MAL ESTADO DEL TIEMPO, LA GRAN PROCESION DE PENITENCIA SE EFECTUO SOLO EN EL INTERIOR DE ESTE TEMPLO. —AMBOS ACTOS ESTUVIERON CONCURRIDISIMOS

El programa elaborado por la autoridad religiosa con el fin de honrar a Nuestra Señora del Tránsito en la gran festividad de ayer, fué cumplido en todas sus partes, a excepción de lo que concierne a la procesión pública de penitencia, que sólo se efectuó en el interior del templo diocesano, en razón del pésimo estado del tiempo.

Como se sabe, el Iltmo. señor Obispo de Concepción, Monseñor Fuenzalida, había dispuesto la celebración de solemnes actos religiosos con ocasión de dicha festividad, todos dirigidos a honrar a la Virgen María, bajo la advocación de su Tránsito o Asunción a los cielos, cumpliéndose así también los mandatos del Sumo Pontífice y con el fin, igualmente, de implorar para la Iglesia y para la Patria, los favores y bendiciones de Dios.

En la Secretaría episcopal se nos informó que, en las diversas misas de la mañana de ayer, comulgó un número crecidísimo de fieles de ambos sexos de todas las condiciones sociales, con lo cual se correspondió en forma muy satisfactoria a la alta invitación del Iltmo. Prelado diocesano.

En la iglesia Catedral se celebró la imponente y hermosa misa en honor de Nuestra Señora del Tránsito, a las 10 horas, que ofició en solemne pontifical, el Iltmo. señor Obispo don Gilberto Fuenzalida, con asistencia del V. Cabildo Eclesiástico, del Seminario Conciliar, sección de clérigos, y de los Párrocos y Rectores de iglesias de la ciudad.

A la hora del Evangelio, predico el Iltmo. señor Fuenzalida, quien en una homilía hermosa, elocuente y llena de doctrina, desarrolló a grandes rasgos, entre otras ideas, el excelso y divino ministerio que cupo a la Virgen María en la redención de la humanidad caída, por el Dios-Hombre, Jesucristo.

La iglesia Catedral se vió concurrida por una enorme cantidad de fieles, en las bellas y expresivas ceremonias de la mañana.

En la tarde, se realizó sólo en el interior del mismo templo, en razón del mal tiempo, la gran procesión de Nuestra Señora del Tránsito, que revestía el carácter de una rogativa a la vez que de una impresionante manifestación de penitencia.

Las tres naves del vasto templo se llenaron materialmente con los varios miles de católicos que acudieron a la procesión, desde los diversos puntos de la ciudad. La asistencia de caballeros, jóvenes y obreros fué considerable.

Grupos de congregantes marianos, según lo dispuesto por el Iltmo señor Obispo de la Diócesis, se turnaron llevando el anda sobre la cual iba la imagen de Nuestra Señora de las Nieves, que es antiquísima, y que se venera en la iglesia del Sagrario.

El R. P. Superior de los Jesuitas hizo una vibrante alocución piadosa, antes de ponerse en marcha la procesión penitencial y de rogativa, que recorrió las diversas naves de la Catedral y que presidió Monseñor Fuenzalida, acompañado del V. Cabildo Eclesiástico, de los Párrocos, del Seminario, etc.



LA VIRGEN DE L CARMEN

LA CARA ES EL ESPEJO DE LA DIGESTION

Las huellas de las malas digestiones así como de las sensaciones de ardor, acidez, flatulencias, eructos ácidos quedan impresas como es natural en la cara, cuya sensibilidad refleja fatalmente el dolor en sus diferentes manifestaciones. Tales inconvenientes pueden evitarse fácilmente con el uso de la Magnesia Bisurada después de las comidas, ya que este preparado alcalinizante corrige casi instantáneamente el efecto de la hiperclorhidria, combatiendo los disturbios digestivos. Por su virtud se neutraliza rápidamente el exceso de acidez, así como los ardores, flatulencias y pesadeces, modificando debidamente la función digestiva hasta que llega a ser normal y sin dolor. La Magnesia Bisurada (M. R.) que es un preparado inofensivo no constituye hábito en el organismo y se vende en todas las Farmacias.

Base: Magnesia y Bismuto.

LA COMUNIDAD OBRERA DE HABITACIONES "PEDRO DEL RIO Z." DONO $ 100 PARA LOS CESANTES

Cambio de notas con la Intendencia

Por acuerdo unánime de sus asociados, la Junta Liquidadora acordó destinar de los fondos reservados para la inauguración de la población la suma de $ 100 para ayudar a aliviar en parte la aflictiva situación de los cesantes, suma que se puso en manos del señor Intendente de la provincia por una comisión nombrada por esta institución, compuesta de los señores Enrique Espinoza, J. B. Inzunza y R. Iribarren.

Se cambiaron las siguientes notas:

"Comunidad Obrera de Habitaciones, Pedro del Río Z.

Sr. Intendente de la provincia. Presente.

Respetado señor:

Por acuerdo unánime de esta institución me permito poner en manos de Ud. la modesta suma de $ 100, destinados a aliviar en parte la aflictiva situación de los cesantes.

Sin otro particular saludamos a Ud.— (Fdos.) Enrique Espinoza, J. B. Inzunza y R. Iribarren".

"Concepción, julio 28 de 1931. N.o 33.

Esta Intendencia ha tenido el agrado de recibir la suma de $ 100, que por acuerdo unánime de esa institución ha sido destinada para aliviar la aflictiva situación de los obreros cesantes de nuestra ciudad.

El comité pro cesantes me encargan manifestar a Ud. su agradecimiento por su oportuno obsequio en favor de los desvalidos.

Saluda muy atentamente a Ud. —(Fdos.) Rolando Merino Reyes, intendente interino.

Al señor presidente de la Comunidad Obrera de Habitaciones Pedro del Río Z.

El baile de ayer en honor de las estudiantes universitarias en la Escuela de Farmacia



En la Escuela de Farmacia se efectuó en la tarde de ayer el baile que los estudiantes de Medicina ofrecían a sus compañeras universitarias.

Este baile, al que concurrió la mayoría de los estudiantes de la Universidad y numerosos particulares, fué todo un éxito para los organizadores, que es la primera reunión de este carácter que ofrecen durante el presente año.

El baile se prolongó hasta las 11 de la noche, retirándose los asistentes gratamente impresionados y agradecidos de las atenciones de que fueron objeto de parte de los organizadores.

Amenizó la reunión la orquesta Trejos y una potente electrola, facilitada por la casa Bernasconi.

Los dirigentes del Centro de Medicina nos encargan hacer llegar sus agradecimientos a sus compañeras universitarias y a todos los asistentes al baile, que con su entusiasmo contribuyeron a darle brillo y animación.

LA NUEVA ACCION PUBLICA

que faltos de una conciencia ciudadana, no se resignan a perder su situación de privilegio que tuvieron en aquel régimen de gobierno que fué un oprobio para la nación.

La declaración de principios de la N. A. P. ha tenido una buena acogida en todos aquellos ciudadanos que sin pretensiones políticas sólo aspiran un gobierno de orden y trabajo, que obtenga un equilibrio económico de las distintas regiones del territorio nacional y solucione todos aquellos problemas que tienen relación con el bienestar de los ciudadanos.

Estamos ciertos que esta nueva entidad ha de contar en poco tiempo con numerosos adeptos que combatientes honrados y verdaderamente patriotas unidos en un sólo haz fraternal, tengan como única divisa la patria y más allá de sus fronteras la humanidad.

Esta nueva acción cívica ha quedado constituída definitivamente ayer en todo el país y en nuestra provincia se han formado los respectivos comitées, compuesto de personas ajenas a la política y que pertenecen a diversas actividades de trabajo; profesionales, industriales, obreros, empleados, comerciantes,

Es así como en Concepción, Coronel, Schwager, Lota, Talcahuano, Curanilahue, etc., se han establecido los comitées de la NUEVA ACCION PUBLICA, que están formados, como hemos dicho, por elementos que condenan la politiquería y dispuestos a luchar por el progreso del país.

A NUESTRAS DAMAS

tenemos el agrado de ofrecerles todos los productos de belleza.

ELIZABERTH ARDEN

Consúltenos

Gath y Chaves

LA BANDERA AZUL

Casilla 793 — Téléfono 769

RENGO 579-585

SIGNIFICA

LIBERTAD ECONOMICA

DE LOS HOGARES

PRECIOS SIN CENSURA

PLATOS ESPIGA
tamaño sopero, muy buena calidad, desde
$ 0.90 c|u

PLATOS DECORADOS
con filete, tamaño sopero, desde
$ 1.— c|u

MAQUINAS
para picar carne, la mejor marca, desde
$ 9.80 c|u

CAFETERAS
importadas marca Bing desde
$ 8.— c|u

SALIVERAS
enlozadas, desde
$ 4.40 c|u

PANERAS
enlozadas ,importadas, muy buena calidad, con pequeñas averías
$ 2.20 c|u

PLATOS
de loza belga para postre con filete dorado
$ 14.— doc.

COPAS
blancas, vineras, desde
$ 3.60 doc.

BOTELLAS VELADOR
con vaso, desde
$ 1.70 c|u

BOTELLAS PARA VELADOR
talladas, desde
$ 3.20 c|u

VASOS VINEROS
desde
$ 3.60 doc.

COPAS GRABADAS
tamaño vinero, gran variedad de clases, formas y dibujos, desde
$ 7.20 doc.

PLATILLOS PARA POSTRE
de vidrio, desde
$ 4.80 doc.

AZUCAREROS
Mignon, desde
$ 1.— c|u

AZUCAREROS
tamaño corriente, desde
$ 1.30 c|u

MANTEQUILLERAS
desde
$ 2.— c|u

PONCHERAS
tamaño grande, desde
$ 11.— c|u

BOTELLAS PARA MESA
capacidad 2 litros
$ 2.— c|u

JUEGOS PARA TE
con 6 tazas, en finísima porcelana, grandioso surtido, desde
$ 36.— juego

SARTENES DE ACERO
con mango remachado, tamaño grande, desde
$ 2.80 c|u

FLOREROS
decorados artísticamente, desde
$ 0.90 c|u

PLATOS EXTENDIDOS
tamaño grande, desde
$ 0.50 c|u

TAZAS PARA TE
importadas, desde
$ 1.— c|u

MAÑANA ABRE SUS PUERTAS LA EXPOSICION ARGENTINA "LOS DOS CUYANOS"

Interés ha despertado esta exposición

De acuerdo con lo que hemos venido informando, mañana lunes abre sus puertas la Gran Exposición Argentina "Los Dos Cuyanos", acontecimiento que, a no dudarlo, marcará una época en la historia comercial de nuestra ciudad.

Como hemos dicho en anteriores ocasiones, se trata de una grandiosa exposición de novedades para señoras, especialmente sederías, en calidades y tipos realmente originales y exclusivos que forzosamente deberán llamar la atención. Esta exposición ha tenido un notable éxito en todas las grandes ciudades del país, en las cuales ha estado últimamente por algunos días en cada plaza, no tan solo por la inmejorable calidad de sus mercaderías, sino también por los precios que ha fijado a sus artículos. El personal que está encargado de atender al público ha sido enviado especialmente por la casa central de Buenos Aires y se trata de personas de larga experiencia en el ramo.

La Exposición Argentina "Los Dos Cuyanos" abrirá sus puertas mañana en Barros Arana 519, al lado del ex local de Huth y Cía.

ACTIVIDADES DE "LA NUEVA ACCION PUBLICA" (N. A. P.)

Se han constituído los comitées de Concepción, Coronel, Lota, Talcahuano, Schwager, Curanilahue, etc.

En nuestra edición de ayer tuvimos a conocer la formación de un organismo nuevo, cuya declaración de principios es garantía absoluta de una gran labor cívica y de afianzamiento de la civilidad en el país, que como sabemos es siempre amagada por el descontento de aquellos

ACTITUD DEL SINDICATO PROFESIONAL DE PANIFICADORES EN DEFENSA DE LOS INTERESES DE LOS PANADEROS DE CONCEPCION

Ante la situación con los dueños de panaderías, acuerda pedir solidaridad a obreros, empleados, profesores, estudiantes y pueblo en general. — (Versión oficial)

Ante las inhumanas condiciones en que trabajaban los obreros panificadores, el salario miserable que percibían, venciendo muchas dificultades, muchos obstáculos, se unieron se organizaron, reclamaron un poco más de salario y que se reglamentara el quintalaje.

Se llegó a un feliz acuerdo con los señores industriales. Se estableció un salario mínimo y se reglamentó el quintalaje, pero todas no quedaron conformes.

No era todo lo que cada uno quería. Esta verdadera conquista no se supo apreciar y la organización no fué capaz de defender con valentía los derechos de cada uno y de todos en general.

Los señores industriales empezaron a no cumplir un compromiso que ellos lo habían firmado y la autoridad encargada de hacer cumplir este convenio fué tolerante y no acogió en debida forma las peticiones de los obreros ni obró con la presteza necesaria.

Una reunión agitada

A un llamado del Sindicato Profesional de Panificadores, acudieron anteayer una gran cantidad de obreros panaderos.

La sala de reuniones se hizo estrecha, se discutió ampliamente, con razonamiento y hasta en forma acalorada la situación del gremio ante los bajos salarios que están pagando en la actualidad los dueños de panaderías, acordándose reclamar quintal y medio de amasijo por operario; se establezca el salario mínimo en la industria de la panificación y establecer la redondilla para que trabajen regularmente los operarios suplentes.

Un acuerdo grave, que se discutió largamente, es lo referente a la labor funcionaria del actual Secretario de Bienestar Social, señor Guillerom Cruz Anguita, que los panificadores estiman que no ha sabido cautelar los intereses de los obreros, haciéndolo en parte responsable de la situación porque está pasando el gremio.

Para hacer una efectiva y leal defensa de los intereses de los obreros panaderos, se acordó pedir solidaridad a las colectividades de obreros, empleados, profesores, estudiantes y pueblo en general.

ASI SE VAN LOS DOLORES



Los EMPLASTOS PARCHES POROSOS DE AILCOCK

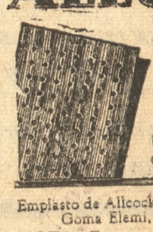

alivian congestiones al pecho, dolores de costado, espalda, cintura, y muchos otros. El medio más sencillo, seguro, cómodo y económico para combatir el dolor.

Emplasto de Ailcock—Base: Resina de Borneo, Goma Elemi, Alcanfor e Incienso

NOTA: Estos emplastos vienen ahora en sobres de papel transparente.

Molinos "UNIVERSAL"

PARA MOLER TODA CLASE DE PRODUCTOS
COMO:

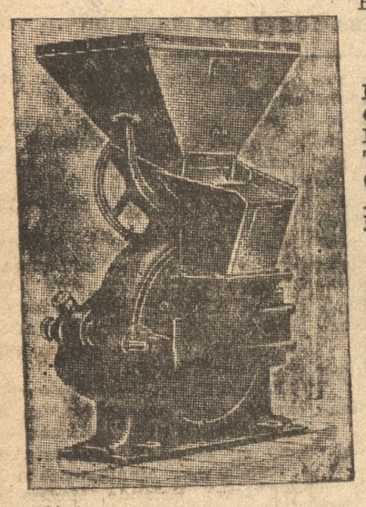

Residuos de molinería, Cereales.
Guisantes, Legumbres.
Heno, Carbón.
Tierras de color, Conchas.
Cuerno, Huesos.
Abonos, Cal.
Productos químicos, etc., etc.

Baehr & Mueller

Ingenieros

Casilla 1941 — Santo Domingo 1023-1025.

— SANTIAGO —

EL ACTO SOLEMNE QUE OFRECE HOY LA SOCIEDAD "PEDRO DEL RIO Z."

En honor de su fundador señor Adolfo Osorio

Hoy, a las 14 horas efectúa en su local de calle Guillermo Matta 475, una reunión solemne que esta institución dedica en honor de su socio fundador señor Adolfo Osorio, quien se hace acreedor a este homenaje por sus valiosos servicios prestados a esta colectividad mutualista. En esta reunión se le hará entrega de una medalla al mérito en prueba de reconocimiento a sus méritos.

El programa confeccionado para el acto social de esta tarde constá de una velada literaria y un baile familiar, amenizado por el conjunto orquestal que dirige el maestro don J. Agustín Vera.

Programa

1. Obertura por la orquesta.
2. Discurso de ofrecimiento, por el presidente de la institución, señor Guillermo Acuña R.
3. Poesía "Descripción de Chile", por el niño Tulio Herrera.
4. Serenata.
5. Discurso del director señor José del C. Herrera, quien colocará la medalla al fundador.
6. Recitación "Los Flamencos", por la niñita Marta Soto.
7. Música.
8. Reservado, por N. N.
9. Marcha final.
10. Baile social.

A este acto se invita a todos los socios y sus familias, de manera especial están invitados algunos dirigentes de sociedades hermanas.

Nota.— Se pone en conocimiento que, en caso de lluvia se suspenderá.

-HOTEL- ALAMEDA ESTACION CENTRAL SANTIAGO

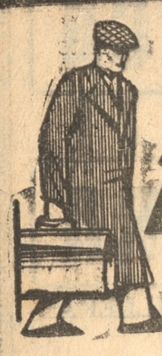

situado a la salida de la Estación Alameda, es uno de los establecimientos de la capital que reune mayores condiciones de higiene y comodidad, al mismo tiempo de ser más económico.

JUBILADOS DE EDUCACION PRIMARIA

Citase al profesorado jubilado de instrucción primaria para hoy Domingo, en su local Janequeo 787, a las 14 horas, a fin de que conozcan la tramitación de las pensiones que recibirán por Julio próximo pasado.

SOCIEDAD PEDRO DE VALDIVIA

Hoy se terminará con una matinée, a la que se le dará principio a las 15 horas, el baile de anoche organizado en honor del Comité Deportivo del Industrial F. C., por lo que por estas líneas se invita a los asociados y amigos.

Sesión de directorio.— Hoy como de costumbre habrá sesión ordinaria de directorio. A esta sesión se encarga especial asistencia al señor Enrique Lazcano.

CENTRO SANTO DOMINGO DE LA UNION NACIONAL

Cita a reunión de directorio a todos los directores de esta institución. Se encarece la asistencia por haber acuerdos muy importantes que resolver.

CLUB DE RAYUELA J. M. COLL

Se cita a todos los socios de este Club por tener que efectuar la eliminatoria interna del mismo. Se encarece la mayor asistencia para seleccionar de entre los mejores jugadores el equipo que irá a disputar el campeonato. Reina mucho interés por ver este entusiasta ensayo.

SOCIEDAD UNION DE CARPINTEROS Y EBANISTAS

Cita para hoy, a las 9.30 horas, a los miembros que componene el directorio, también se cita a esta misma sesión a los aspirantes aceptados señor Clemente Mancilla, Luis de la Barra, Pedro Sanhueza, Baldomero Rojas y Marcelo Contreras para tomarle la promesa de estilo y firmen el Registro.

Se recomienda la puntualidad y asistencia.

CLUB DE RAYUELA TRES PASCUALAS

Cita para hoy, mañana y tarde a los jugadores que se clasificaron en el último certámen a entrenarse, por tener que jugar el Domingo próximo con sus congéneres carpinteros y ebanistas.

UNION ESTUCADORES, ALBAÑILES Y AYUDANTES

Cita a reunión hoy a las 10 horas por haber asuntos que requieren la mayor atención del gremio.

Local, Maipú 790.

UNION CARPINTEROS Y RAMOS SIMILARES

Invita a todos los que trabajan en la madera, hoy de 9.30 adelante, a fin de seguir tratando la organización de este gremio.

Punto de reunión: Maipú 790, altos.

REMATE

de escritorios y útiles de la OFICINA COMERCIAL de Sr. JAVIER MIRANDA, en calle Lincoyán 443, el LUNES 17 del actual a las catorce horas.

Buena caja de fondos HINZE Y BESTELMANN, con pedestal, de 6 8X 51 X 49 cmts., esterior, cajoncito con llave y división de 35 X 35 X 33, cmts. interior, mesa escritorio medio ministro, mesita para máquina de escribir, escritorio de cortina, máquina de escribir "REMINGTON", juego de mueble de sofá y dos sillones tapizados en cuero marroquí, escritorio parado, piso para escritorio, estantería con divisiones, estantes casilleros, mesas, sillas, tapizadas, estufa parafina, prensa para copiar y útiles en general todo lo que estará

A LA VISTA EN LA MAÑANA DEL DIA DEL REMATE

IGNACIO MARTINEZ U.

Martillero Público y de Hacienda

O'HIGGINS N.o 572 — TELEFONO N.o 215

LOS PRECIOS DE LA CARNE

Carne de vacuno

	Kilo
1 Filete	$ 4.10
2 Lomo	3.10
3 Postas	2.40
4 Asados	2.20
5 Cazuelas	1.80
6 Grasa	1.30
7 Hueso puchero	1.30
8 Cogote (sin precio).	
Carne de cordero	
Pierna y chuletas	$ 3.40
Espaldillas, costillas y espinazo	3.—

CLUB DE RAYUELA UNION DE CARPINTEROS

Un ambiente de entusiasmo ha venido a invadir, a los socios del Club Unión de Carpinteros al tener conocimiento por la prensa, que el club de rayuela José M. Bari de Talcahuano acepta jugar en esta, un amistoso el Domingo 23 del corriente.

La respuesta de los compañeros del Bari esperada con ansiedad por los componentes de nuestro club, y se aprestan para recibirl entusiastamente al poderoso elemento porteño, pues son ellos los campeones de esa localidad.

De orden del capitán citase para hoy, a las 14 horas a todos los equipos a un práctice para seleccionar las parejas que representarán al club en el balance próximo a verificarse.

En forma especial quedan citados para hoy a la hora indicada los siguientes socios:

José Baza, José S. Sánchez, Pedro Sanhueza, José 2.o Catet, José N. Torruella, Manuel Marín, Eulogio Espinoza, Eulogio 2.o Espinoza, Lisandro del Canto, J. Serafín Pérez, Paulino Luna, Juan Solar, Félix H. Sánchez, Francisco Iturra y Ruben García.

CORREA ERRAZURIZ

Viña Lontué

Fundada en 1875



El vino que Ud. debe preferir

SCHERNAU, SCHMUTZER

Pedirlo: B. Arana 289 - Teléfono 235

REPARTO A DOMICILIO

CULTO

EL EVANGELIO DE HOY

Y volviéndose Jesús hacia sus discípulos, dijo: bienaventurados los ojos que ven lo que vosotros veis. Porque os digo que muchos profetas y reyes quisieron ver lo que vosotros veis, y no lo vieron, y oir lo que oís, y no lo oyeron. Y se levantó un doctor de la ley y le dijo por tentarle: Maestro, qué haré para poseer la vida eterna? Y le contestó: amarás al señor tu Dios de todo tu corazón y de toda tu alma, y con todas tus fuerzas y de todo tu entendimiento, y al prójimo como a ti mismo. Haz esto, y vivirás. Más él, queriendo justificarse, preguntó: quien es mi prójimo? Y Jesús tomando la palabra, respondió un hombre que bajaba de Jerusalén a Jericó, y dió en manos de unos ladrones que le despojaron, y después de haberle herido, le dejaron medio muerto, y se fueron. Aconteció pasar por el mismo camino un sacerdote, y cuando le vió, pasó de largo; y así mismo un levita, se llegó cerca de él, y cuando le vió pasó también de largo. Más un samaritano que iba a su camino, se llegó cerca de él, y viéndole se movió a compasión: le vendó las heridas, y antes echó sobre ellas vino y aceite, y poniéndole sobre la bestia, lo llevó a una venta y tuvo cuidado de él. Al otro día sacó dos denarios y se los dió al mesonero, y le dijo: cuídemelo, y cuanto gastares de más, yo te lo pagaré cuando vuelva. Cual de estos tres te parece que fué el prójimo? Aquel, respondió el doctor, que usó de misericordia con él. Pues anda, y haz tu lo mismo.

Reflexiones

Amarás a tu prógimo como a tí mismo, dice el primer mandamiento de la ley de Dios, y su explicación la vemos en la parábola del anterior Evangelio. Meditemosla un poco.

Prójimo es lo mismo que próximo o cercano, según la etimología de la palabra. Próximo, no precisamente con proximidad corporal, porque así resultaría que la silla donde nos sentamos y las paredes que nos rodean, serían nuestros prójimos; sino próximo o cercano a nuestro corazón, proximidad que crea el amor, de quien es propio aproximar, bien así como el odio desune, separa. Este amor ha de tener por objeto identidad de naturaleza, por lo que el animal que amamos, no se puede llamar prójimo: de donde resulta que el concepto de prójimo lo completan el amor y la identidad de naturaleza. Y como el amor nunca está ocioso, ha de manifestarse en obras bienhechoras, tenemos que prójimos son todos los hijos de Adan si a todos amamos beneficiándolos, o deseando hacerles bien, y a medias, pero con derecho a serlo por completo, son todos aquellos que no son amados por nosotros.

Hemos dicho que amedias, pero con derecho a ser nuestros prójimos por completo, porque todos tenemos obligación a amar a todos, porque Jesucristo nos lo manda al decir al doctor de la ley: haz tu lo mismo, vivirás. A quienes hay que hacer los servicios semejantes a los del samaritano? A todos los necesitados de cualquiera raza, de cualquiera ración, de cualquier pueblo, de cualquiera familia, de cualquiera edad y sexo; bórrense para siempre todas las limitaciones hechas por el egoismo, que si ama, es por lo que del amado espera, y por lo tanto más se ama a si mismo, que al prójimo. Todos pues, tenemos obligación de amar bienhechoramente a nuestros prójimos; y como a toda obligación corresponde un derecho correlativo, todos tenemos derecho a ser amados: cada hijo de Adán tiene derecho a ser amado de todos los demás.

Para que entendiéramos que este era su pensamiento, habilísimamente Jesús supuso en la parábola que ante el desgraciado desfilaron un levita, un sacerdote, compatriotas ambos del herido y robado, y un samaritano, que por causas de religión era mirado con odio por los judíos; pero no teniendo en aquel entonces ojos sino para ver la desgracia de su prójimo, le trató como al mejor de sus amigos. Quien hace estas manifestaciones de amor compasivo es el verdadero prójimo, dijo el doctor aprobándolo Jesús; no el sacerdote ni el levita dominados por el egoismo, funesta y repugnante plaga de la piedad, del orden, de la felicidad y paz de la humanidad.

Con sentimiento ponemos punto final por no alargarnos demasiado, a tan trascendental asunto; pero pensemos seriamente en esta preciosa doctrina de Jesús, y procuremos practicarla debidamente, porque ella puede convertir a este miserable mundo en un pedacito de cielo.

Cultos en la Parroquia de Santo Domingo

Las misas de hoy serán a las 7.30, 8.30, 10 que es la parroquial, y a las 11. Los demas días, a las 7.30, 8.30 y a las 9.30.

Hoy celebra su ejercicio mensual la V. O. T. con misa a las 8.30, y por la tarde a las 17.30 el rezo y demás actos acostumbrados.

CONCURSO SOBRE LA SANTA MISA

La dirección de los catecismos avisa que el exámen oral a que serán sometidos los niños conforme a las bases del concurso, se verificará el Miércoles 26 del presente en San José, a las 14 horas.

A este exámen deben concurrir todos los niños cuyos trabajos escritos fueron remitidos a la dirección o sea, los cinco niños que presentaron los mejores trabajos en cada catecismo.

Sírvanse los rectores de iglesia y catequistas anunciar esto a los niños interesados.

NUEVO SACERDOTE

Un hijo de esta ciudad, el joven Pbro. don Manuel A. Contreras G. ha dado término a su novilísima vocación, y en el dia de hoy, el joven sacerdote por primera vez subirá al altar de su Parroquia, San Juan de Mattá y donde muchas personas que conocieron las cualidades exepcionales del nuevo sacerdote, podrán también admirar, el éxito final de la suprema aspiración que desde muy niño se demostraba en él.

Hemos tenido oportunidad de conocerle muy de cerca, nacido en ese pintoresco y gracioso rinconcito de nuestro barrio(allí donde tranquilamente se duerme una risueña laguna, y no muy distante de su hogar, una plaza soñadora, que en más de una ocasió ha servido de inspiración a algún poeta, y por último se alza hoy majestuosa torre, allí donde el niño sintió ese despertar de vocación que lo lleva al lado de los Ministros del Señor, ¡qué dicha!..

En su carrera muchos escollos ha debido encontrar el nuevo apóstol; pero su espíritu, su fuerza de voluntad lograron hacerlos desaparecer, hasta que logró conseguir realizarla su aspiración.

Hoy le veremos subir a ese altar donde muchas veces cuando niño se inclinó reverente, y sus manos consagradas al servicio divino, besaremos con júbilo; que el intenso regocijo del nuevo sacerdote sea inagotable, como lo es su sagrada doctrina y que en su noble carrera logre conquistar los mejores triunfos para honor y gloria de aquel que lo ha escogido.

J RUIZ.

TOME

MANUEL BASTIAS M.
— Abogado —
Defensas ante el Juzgado de Letras y la Iltma. Corte de Apelaciones.

ENRIQUE TAPIA CRUZAT
— Abogado —
Calle Portales 102 — (TOME)
Causas civiles y criminales.
Atiende mártes y viernes.

AURELIO ROSSEL A..
Abogado
Calle Portales 101, Tomé. Casilla 165. Casa del señor L. Mettu-

EL PRECIO DE LA CARNE EN TOME EN EL DIA DE HOY

	Kilo
Filete	$ 4.10
Lomo, asiento de picana y punta de ganso	$ 3.10
Posta negra, posta rosada, pollo de ganso, ganso y riñones	$ 2.40
Plateada, sobre costilla, malaya y guachalomo	$ 2.20
Tapapecho, estomaguillo, tapa posta y costilla derecha	$ 1.80
Grasa en hojas	$ 1.30
Costilla arqueada, cadera y huesos de piernas	$ 1.30
Cogote	$
Carne de cordero de 1.a clase	
Piernas y chuletas	$ 3.40
Espadilla, costilla y espinazo	$ 3.—

Reyno y Brañas

AGENTES GENERALES DE ADUANA

Se encargan de:

Despachos de aduana, embarques y desembarques, comisiones en general

TALCAHUANO

Colón 533 — Casilla 42 — Teléfono 96

Dirección Telegráfica: "REYBRA".

ARAUCO

Sociedad de Obreros "Arturo Prat". — Sesión extraordinaria de directorito de fecha 12 del actual. —Importantes asuntos tratados respecto al curso nocturno.— Otras noticias

Bajo la presidencia del señor Eleuterio Rojas, con asistencia de los señores Luis León S., Artidoro Alarcón, Carlos R. Sepúlveda, Miguel Rocha y José María Luengo, del director de la Escuela nocturna de la Sociedad, señor Abel Olmos Ríos, y de los secretario, Márquez y Pozo; se reunió extraordinariamente el directorio de esta entidad social el 12 del presente.

Siendo el objeto principal de esta sesión, tratar de la fundación de un curso mixto nocturno dentro de la sociedad, con programa equivalente al primer año de humanidades; el señor presidente ofreció la palabra al señor Olmos Ríos, quien será el director de esta nueva actividad educacional, que propicia esta institución social.

El señor Abel Olmos hace una extensa exposición sobre el futuro curso mixto nocturno y propone varias ideas para el mejor funcionamiento de esta nueva labor educacional y termina dando a conocer el nombre de las personas que tendrán a su cargo los ramos correspondientes, y ellos son:

Señor Vicente Millán I, una hora semanal, Higiene.

Señor Benjamín Vera B., tres horas semanales, Educación Social.

Señor Jorge Iglesias, una hora semanal, Zoología.

Señor Oscar Sánchez, una hora semanal, Botánica.

Señor Julio Arriagada M., tres horas semanales, Matemáticas.

Señor Juan Pelen, una hora semanal, Francés.

Quedando por resolverse otras asignaturas, que con seguridad, serán desempeñadas por los señores Cupertino Carrillo y Abarahim Cártes y el director señor Olmos que con todo entusiasmo ha propiciado la formación de este curso nocturno.

A todas las personas antes nombradas, el directorio acordó enviar nota, agradeciendo el interés demostrado por cooperar al éxito del curso mixto nocturno.

En seguida se tomaron los siguientes acuerdos:

1.o— Inaugurar oficialmente las clases de este curso, el lunes 17 del actual a las 18 horas.

2.o— Invitar a este acto a las autoridades, profesorado y otras personalidades de la localidad.

3.o— Que los derechos de matricula y enseñanza serán gratuitos; y

4.o— Que el directorio se hace un deber de cooperar al éxito de esta nueva actividad de la institución, contribuyendo a salvar toda dificultad que se presente, dentro del recinto social durante las horas de clases.

BAILE A BENEFICIO DE LA BRIGADA DE GUIR GUIDES

Gran entusiasmo se nota en los diferentes círculos sociales de nuestra ciudad por concurrir al baile que el directorio de la brigada de guir guides— Arauco —en formación, ha organizado con el objeto de reunir fondos para dicha institución.

Con este objeto ha comenzado a circular la siguiente invitación:

"El directorio de la brigada de girl guides en formación, de Arauco, tiene el agrado de invitar a Ud. y familia, a un baile que se llevará a efecto el sábado 15 del presente, a las 21 horas, con el objeto de reunir fondos para dicha institución.

Local... Club Social Arauco.
Entrada para caballeros $ 2.
Entrada para señoritas $ 1.
Arauco, 12 de agosto de 1931.— La comisión".

CORONEL

Cumpleaño de Cachito Valck Jacobsen.— Ecos sociales.— Con motivo de su cumpleaños el chico Cachito Valck Jacobsen el día 14 del actual, fué muy felicitado. Cachito ofreció un té a un grupo de sus relaciones, asistiendo las siguientes personas.

Stas. Gabrielita Merino, Elsie Monks, Inesita y Ailleen Cook, Violeta Monks, Edith Jacobsen, Sres. Rodolfo Jacobsen, René Merino, Carlos Valck y Arturo Monks.

Excusaron su inasistencia los Sres. Egon Jacobsen, Armando Villarroel y Douglas Monoks.

Guarda cama la Sra. Oda Jacobsen.

—Mejor de salud el Sr. Armando Villarroel R.

—Se dirigió a Concepción el Sr. David Cook.

—Procedentes de Concepción, el Sr. Eduardo Burgos.

Movimiento naviero.— Zarpó con destino a San Antonio con cargamento completo de carbón el vapor "Collico".

Procedente de San Antonio el vapor "Federico Schwager".

PRECIOS DE VENTA

Precios máximos de venta al contado de los artículos de primera necesidad, fijados por la H. Junta de Vecinos, que estarán en vigencia hasta nuevo aviso

	Por mayor	Al detalle. KILO
Arroz Italiano 3 A	$ 48 el qq.	$ 1.30
Arvejas verdes	$ 25 100 kilos	0.30
Avena machacada (Quaker)	$ 37 saco de 46 kilos	1.00
Azúcar en pansitos	$ 28.40 el cajón	1.40
Azúcar granulada, refinada	$ 1.05 el kilo	1.20
Azúcar granulada, corriente		0.90
Café Brasil, tostado	$ 212 46 kilos	5.20
Café de higos	$ 24 cajón, de 200 pts.	0.15
Frejoles avalitos	$ 50 100 kilos	0.60
Frejoles burritos	$ 60 100 kilos	0.70
Frejoles burros grandes	$ 70 100 kilos	0.80
Frejoles coscorrones	$ 60 los 100 kilos	0.70
Fideos corrientes	$ 54 el quintal	1.40
Fósforos	$ 126 el cajón, paquete	1.00
Fósforos	la caja	0.10
Grasa refinada de primera	$ 87 el cajón	2.80
Harina flor	el quintal	32.00
Harina flor	Por medios quintales	32.50
Harina flor	Por cuartos quintales	33.00
Harina flor		0.80
Huevos	$ 3.00 docena, cada uno	0.30
Jabón recina de primera	$ 1.70 kilo	2.00
Jabón vetado	$ 1.70 el kilo	2.00
Lentejas grandes	$ 50 100 kilos	0.60
Maíz	$ 24. 100 kilos	0.30
Manteca de chancho de primera	$ 54 latas de 40 Lbs.	3.40
Papas corahilas	$ 15 100 kilos	0.20
Sal de cocina	$ 12 sacos 80 kilos	0.20
Trigo mote	$ 62 los 100 kilos	0.75
Trigo blanco de 1.a calidad	$ 34 los 100 kilos	0.40
Trigo Egipto	$ 42 los 100 kilos	0.50
Velas corrientes	$ 94 q. 160|4, el paquete	0.40
Velas corrientes	300|4, el paquete	0.80
Velas corrientes	380|4, el paquete	1.00
Yerba de hoja fina N.o 6	el paquete	2.40

PRECIO DE LA LECHE

Leche de vacas estabuladas de los alrededores de Coronel, y repartidas, en tarros, $ 0.70. el litro.

PRECIOS DE LAS CARNES

	KILO.
Filete, lomo, picanilla y punta de ganso	$ 2.80
Posta rosada, posta negra y riñones	$ 2.20
Surtido	$ 2.—
CORDERO	
Pierna y chuletas	$ 3.00
Espaldilla, costilla y espinazo	$ 2.80

EN EL MUNDO DE LA HIPICA

LA DEROGACION DEL IMPUESTO DEL 10 POR CIENTO SOBRE LOS DIVIDENDOS HARA QUE LAS TARDES HIPICAS TENGAN EL FULGOR DE ANTES

"LUCANO", "JENNY", "BATUM", "HECATOMBE" Y "OSM ANLI" SON NUESTROS PREFERIDOS

Modesto es el programa confeccionado para esta tarde, aunque debemos dejar constancia que las distintas pruebas son de gran interés por lo difícil del pronóstico.

Primera carrera.—

No deja de tener interés la serie de los "chuzos", con que se abre la tarde hípica. Vemos entre los inscritos a Lucano, que cada día mejora más en manos del gordito Ramírez; Malguen, que ha estado llegando placées en forma sistemática; Campestre, que acaba de fracasar en forma ruidosa y cuya performance no ha convencido a nadie; Arizona, cuya última presentación también es falsa y sospechosa; Zaratoga, cuyo cuarto puesto del domingo le da chance para llegar más cerca esta vez; y por último, los golpes de Teresita, si logra partir bien, y Barquita, si la cancha se mantiene blanda.

Ganador: Lucano.
Placées: Malguen y Arizona.
El golpe Teresita.

Segunda carrera.—

Del más alto interés es la prueba siguiente, que ha reunido un lote de parejas chances, que hace muy intrincado el pronóstico. Encabeza con 58 kilos Otago, que está muy estimado; vienen después Carita, que ha trabajado en forma sobresaliente; Luna de Miel, que se encuentra buena y va cómodamente colocada en el handicap; Buen Aire, prestigiado por su segundo de Piquero; y por último, Jenny, en atención a su fácil triunfo del domingo. Quedan en segunda Paillihue, Becerro y Nonesuch, sobre cuyos trainnings no nos podemos pronunciar.

Ganador Genny.
Placées: Carita y Buen Aire.
El golpe Nonesuch.

Tercera carrera.—

Galeno era el candidato obligado para los 1.200 metros de la tercera carrera, pero en atención a la pista pesada, donde no trota, debemos buscar el ganador entre Piquero, Batum y Vallejos, dejando en segundo término a Agenda e Iza. De Nehuentué también se alega ser malo para las pistas lluviosas, y el domingo hizo una mala performance, por lo que lo descartamos.

Ganador, Batum.
Placées: Piquero y Galeno.
El golpe, Agenda.

Cuarta carrera.—

Bonita es la prueba de fondo, donde Sorella, Nelumbo, Hecatombe, Skellerup y Bancarrota, nos darán oportunidad de presenciar una carrera del más alto interés. Los cuatro primeros vienen de actuar con los buenos, y el domingo se distribuyeron los lugares de fuera del marcador. Brava es la lucha entre ellos, y en gran parte influirá el desarrollo del tren. Es cuestión de suerte indicar el posble vencedor.

Ganador, Hecatombe.
Placées: Sorella y Nelumbo.
El golpe: Porfiada.

Quinta carrera.—

Termina la tarde con unos 1.200 metros donde diez competidores harán acto de presencia. Nos parecen buenas cartas Nemrod, que es bueno de veras; Clarilla, a quien la cancha le viene de perillas; Pilipocha, a quien creen huincha y meta; Juanillo, después de su significativo triunfo último; Osmanli, excelente barrera y que carga peso cómodo; y por último, Mano a Mano, que conserva su buen estado y va suelta.

Ganador, Osmanli.
Placées: Juanillo y Mano a Mano.
El golpe: Pilipocha.

NUESTRA OPINION

Primera carrera.—

LUCANO, 59.— Sigue mejorando el pupilo del gordo Ramírez.

MALGUEN, 58.— Sus últimas performances son todas buenas y parejas.

CAMPESTRE, 58.— El domingo fracasó ruidosamente. Veremos qué se le ocurre hacer ahora.

VIOLA, 56.— No creemos a esta valdiviana, que nunca ha demostrado ser algo decente.

PANCHITA LECAROS, 56. — Es de modestas aptitudes esta temuquense.

ARIZONA, 52.— Su última carrera es completamente falsa. No cabe dudas que llevaba rumbo desconocido.

ZARATOGA, 49.— Debe figurar en tabla nuevamente este veterano camión.

BARQUITA, 49.— El domingo la creían, pero la cancha estaba dura. Ahora va mejor.

TERESITA, 49.— Como dividendo está muy bien, ya que la arrancada inicial puede favorecerle.

COYA, 46.— Va muy suelta, pero ni así la vemos, ya que son malas sus últimas presentaciones.

Segunda carrera.—

OTAGO, 58.— Aunque pesado, no deja de tener cierta chance, en atención a su última performance.

CENTELLA, 58.— Todavía no hay caso, y menos en esta distancia.

CARITA, 51.— En sus correteos se ha visto muy buena, y el lote es mediocre.

CUNCUNILLA, 58.— Todavía le falta muchísmo a la pupila de Cerda.

PAILLIHUE, 53.— No sabemos su estado actual, y hasta el momento nada ha hecho en poder de González.

BECERRO, 52.— Su última presentación dejó mucho qué desear, por lo que hay que abstenerse.

UITRAL, 52.— Un temuquense que es menos que regular. Pasamos.

NONESUCH, 51.— Parece que no está puesto aún. Si lo estuviera, será peligrosísimo.

LUNA DE MIEL, 51. — Muy bien puesta la encontramos en el handicap a la pupila del Santa Ana.

BUEN AIRE, 51.—Por su performance detrás de Piquero, tiene chance innegable.

JENNY, 51.— Buena se vió el domingo, y como carga un peso cómodo, debe estar en la colorada.

Tercera carrera.—

AZABACHE, 60.— Un araucano, por Gran Señor, que debuta.

PIQUERO, 58.— Si corre con las ganas de su última presentación y triunfo, debe volver a ganar.

INTERMEZZO, 53— Va handicapeándose el compañero de Piquero.

BATUM, 58.— Ha estado figurando en el placée. Ahora puede anotarse un porotó.

MAGNUS CROIL, 56.—Un potrillo bastante bueno, y sobre el que andan con muchas habladurías.

GALENO, 56.—Ganó en gran forma, y va en condiciones de repetir, salvo que la cancha esté muy pesada.

NENHUENTUE, 54.— Es malón para las canchas pesadas. Su última performance no nos convence.

VENTURERO, 53.— Es ligerito el potrillo de Yáñez.

AGENDA, 52.— Quizá ya esté handicapeada como para lucirse.

VALLEJOS, 50.— Será una de las cartas bravas del lote, ya que recontrabién puesto.

IZA, 39.— La han estado creyendo y parece que se ha propuesto hacer papelones.

Cuarta carrera.—

EL GRECCO, 67.— Candidatos a montarlo son su pequeño preparador Rositas Castro y el aprendiz liviano Ramón A. Ramírez. Entendemos que quedó inscrito como chiste. Dejamos constancia que si lo tiran, saltea.

ALCA, 51.— Carga peso de reglamento este pupilo del stud Ciprés.

SORELLA, 53.— La defensora de los colores del Club Hípico se gasta gran chance.

NELUMBO, 59. — El hijo de Last Reason demostró estar bueno el domingo, al hacer el tren de la prueba de fondo. Mucho cuidado.

HECATOMBE, 56.— Otra que ha mejorado y que debe vender cara su derrota.

SKELLERUP, 56.— Este entra entre los ases de la carrera.

PORFIADA, 56. — Veremos qué hace en esta distancia la hija de Pibe, que ha llegado entrando en 1.200 en sus últimas presentaciones.

BANCARROTA, 53. — Sabemos que les merece entera fe, y que le harán punta como diablo.

RADICANA, 49.— Nada tiene que hacer con estos leones esta principiante.

OLVIDADO, 48.— Como golpe de tres cifras no está mal.

Quinta carrera.—

REMEHUE, 69.— No lo creemos en esta distancia.

ORDENADA, 51.— Aún no está puesta la potranquita del señor Ahrens.

NEMROD, 55.— Con intenciones debe anotarse el triunfo.

CLARILLA, 54.— Difícil aunque no imposible es esta pupila de Luco.

PILIPOCHA, 52. — Veremos qué hace con los viejos esta regular hija de Priorato.

WALKURE, 51.— Le falta mucho chisimo a esta temuquense de la nueva generación.

OSMANLI, 50.— Con cancha blanda y diez klos menos que el domingo, se hará respetar.

JUANILLO, 49. — El alazán corre algo más de lo que el público cree. Aquí lo demostrará.

LA GLEBA, 51.— En dos meses más quizá podremos conversar.

MANO A MANO, 47.— Por lo liviana y como sabemos que está buena, consideramos que debe pelear el hueso.

PRONOSTICOS DE LA PRENSA

"LA PATRIA".—

1.— Lucano, Malguen y Arizona.
2.— Jenny, Carita y Buen Aire.
3.— Batum, Piquero y Galeno.
4.— Hecatombe, Sorella y Nelumbo.
5.— Osmnali, Juanillo y Mano a Mano.

"La Meta".—

1.— Lucano, Campestre y Arizona.
2.— Carita, Jenny y Buen Aire.
3.— C. Piquero, Nehuentué y Batum.
4.— Hecatombe, Skellerup y Sorella.
5.— C. Juanillo, Osmanli y Mano a Mano.

"El Sapo".—

1.— Coya, Lucano y Arizona.
2.— Luna de Miel, Jenny y Carita.
3.— Piquero, Galeno y Vallejos.
4.— Hecatombe, Sorella y Nelumbo.
5.— Osmanli, Clarilla y Juanillo.

"El Sur".—

1.— Malguen, Coya y Arizona.
2.— Carita, Luna de Miel y Jenny.
3.— C. Piquero, Galeno y Vallejos.
4.— Nelumbo, Sorella y Hecatombe.
5.— Osmanli, Nemrod y Mano a Mano.

MONTAS PROBABLES

Lucano, 59.— R. Madariaga.
Malguen, 58.— J. Parra.
Campestre, 58.— P. Morales.
Viola, 56, posiblemente no corra.
Panchita Lecaros, 56. — A. Madariaga.
Arizona, 52.— S. Parra.
Zaratoga, 49.— N. N.
Barquita, 49.— M. Salinas.
Teresita, 49.— R. Pérez.
Coya, 46.— H. Azócar.

Segunda carrera.—1.200 metros

Otago, 58.— M. Gutiérrez.
Centella, 58.— M. Jara.
Carita, 51.— O. Jara.
Cuncunilla, 58.— P. Morales.
Paillihue, 53.— S. Gallardo.
Becerro, 52.— H. Azócar.
Quitral, 52.— M. Salinas.
Nonesuch, 51.— V. Rodríguez.
Luna de Miel, 51.— J. Quiroga.
Buen Aire, 51.— E. Cáceres.

Tercera carrera.— 1.200 metros

Azabache, 60.— J. Carrasco.
Piquero, 58.— M. Gutiérrez.
Intermezzo, 53.— S. Gutiérrez.
Batum, 58.— R. Madariaga.
Magnus Croll, 56.— O. Godoy.
Galeno, 56.— A. Madariaga.
Nenhuentué, 54.— O. Jara.
Venturero, 53.— R. Pérez.
Agenda, 52.— S. Cáceres.
Vallejos, 50.— H. Azócar.
Iza, 49.— H. Cisternas.

Cuarta carrera.— 1.500 metros

El Grecco, 67.— A. Reiter.
Alca, 61.— No corre.
Sorella 53.— R. Torres.
Nelumbo, 59.— L. Saavedra.
Hecatombe, 56.— M. Vera.
Skellerup, 55.— L. Ulloa.
Porfiada, 56.—R .Madariaga.
Bancarrota, 53.— S. Parra.
Radicana, 49.— H. Fuentealba.
Olvidado, 48.— H. Cisternas.

Quinta carrera.— 1.200 metros

Remehue, 50.— R. Torres.
Ordenada, 51.— H. Cisternas
Nemrod, 55.— S. Parra.
Clarilla, 54.— L. Caceres.
Pilipocha, 52.— A. Orellana.
Walkure, 51.— R. Pérez.
Osmanli, 50.— C. Rebolledo.
Juanillo, 49.— H. Muñoz.
La Gleiba, 51.— M. Salinas.
Mano a Mano, 47.— E. Gallardo.

ULTIMAS PERFORMANCES

Resultados de la reunión del domingo 9

1.a carrera, 1.100 metros. — 1.o Jenny 57 kilos, M. Vera; 2.o Gran Poder 53, 3.o Malguen 56, 4.o Mimosa 52. — No placé: Campestre 59, Viola 57, Caperucita 56, Fifirillo 53, Sansón 52, Tronador 51, Barquita 50, Teresita 51 y Coya 47.

Ganada por medio cuerpo, el 3.o a 3|4 cuerpo. — Tiempo: 1.8 3|5.

No corrió Huepil, 49.

Ganador, $ 81.10. — Placées: $ 21.70, 11.10 y 10.50.

2.a carrera, 1.190 metros. — 1.o Alca 51 kilos, R. Tores; 2.o Bella Rissa 51, 3.o César 51, 4.o Trupán 51. No placé: Colihuinca, 58, Vallejos 58, Quitral 57, Diomedes 54, Nonnesuch 52, Huérfana 51, Panchita Lecaro. 51 y Mapum 50.

Ganada por un cuerpo; el 3.o a dos cuerpos. —Tiempo, 1.7 3(5.

No corrió Perdón 50.

Ganador, $ 13.70. —Placées: 8.20, 12.40 y 21.60.

3.a carrera, 1.100 metros. — 1.o Galeno 48 kilos, C. Rebolledo; 2.o Vistazo 55, 3.o Osmanli 60, 4.o Nenhuentué 53.— No ylacé: Mano a Mano 59, Magnus Croil 57, Carambola 56, Audax 53, Alcamán 53, Cuncunilla 51, Radicana 51, Iza 51, Hueihuén 46.

Ganada por 1 1(2 cuerpo; el 3.o a 2 1(2 cuerpos.— Tiempo: 1.8.

No corrieron: Centella 45 y Saltatriz 48.

Ganador, $ 16.20.— Placees. $ 6.10, 7.69 y 6.90.

4.a carrera, 1.700 metros. — 1.o Packard 56 kilos, S. Parra; 2.o Nawel 58, 3.o La Pingüina 57, 4.o Gouvernant 51. — No placé: El Grecco 59, Sorella 46, Nelumbo 49, Skellerup 47, Hecatombe 47.

Ganada por dos cuerpos; el 3.o 3|4 cuerpo.— Tiempo. 1.49 un quinto.

Ganador, $ 42. — Placees: $ 7.30, 7.40 y 6.50.

5.a carrera, 1.100 metros. — 1.o Macó 50 kilos, L. Azúcar; 2.o Porflada 55, 3.o Naides 48, 4.o Hircano 59.— No placé: Remehue 58, Ordenada 52, Berbería 53, Zozobra 52, Luneville 52, La Gleba 51, Cautina 51.

Ganada por 2 1|2 cuerpos; el 3.o a un cuerpo. Tiempo: 1.7 tres quintos.

No corrió Bancarrota 51.

Ganador, $ 12.10. — Placees: $ 6.60, 12 y 8.50.

6.a carrera, 1.100 metros. — 1.o Pallas 50 kilos, A. Orellana; 2.o Potasio 59, 3.o Contralor 51, 4.o Maicoya 53. No placé: Abdul Hamid 60, Rosedal 54, Xingú 51 y Valencianeta 49.

Ganada por 1(2 cuerpo; el 3.o a 1 1|2 cuerpos. Tiempo: 1.7 1|5.

Ganador, $ 12.30. — Placees: $ 7.10, 9.70 y 9.

CLUB HIPICO DE TEMUCO

Programa completo para esta tarde:

Primera carrera.— Premio OLD BOY. — 709 metros. — 2.a serie. — Handicap. — $ 250

1 Lluviosa	62	
2 Bidart	58	
3 Pecadora	54	
4 Cysclerina	54	
5 Copihue	52	
5 Zalagarda	48	
7 Solito	48	

Segunda carrera. — Premio OFENSIVO. — 900 metros. — 4.a serie. — Handicap. —$ 300

1 Alfil	58	
2 Linterna	56	
3 Kociusko	56	
4 Mi Linda	55	
5 Tintero	54	
6 Arbitraje	53	
7 Colcol	52	
8 Nielol	51	
9 Kelso	51	
10 Sauco	48	

Tercera carrera. — Premio OLD BOY. — 700 metros. — 1.a serie. — Handicap. — $ 250

1 Glacé	65	
2 Kif Kif	58	
3 Freire	54	
4 Vagabundo	52	
5 La Liebre	48	
6 Caturrita	48	

Cuarta carrera.—Premio OVIETO. — 1.300 metros. — Handicap. — $ 500

1 Pemb	57	
2 Tarzan	56	
3 Ruysdael	56	
4 Vidú	54	
5 Astrakno	52	
6 Granadero	50	
7 Yholdi	46	

Quinta carrera.—Premio OFENSIVO. — 900 metros. — 3.a serie. — Handicap. — $ 300

1 Flor del Sur	60	
2 Cacheteo	59	
3 Temporal	59	
4 Pancora	56	
5 Saturno	56	
6 Parlero	52	
7 Poruña	51	
8 Crispina	50	
9 Embeleco	50	

LAS CARRERAS DE AYER EN EL CLUB HIPICO

Primera Carrera

Ganador de Marpolaine	$ 6.50
Placé de Id	$ 9.00
Id de La Sota	$ 24.00
Id. de Riego	$ 11.30

Segunda Carrera

Ganador de Gobelino.	$ 117.50
Placé de Id.	$ 19.80
Id de Oldenburgo	$ 7.90
Id de Oswin	$ 17.90

Tercera Carrera

Ganador de Chanson	$ 7.00
Placé de Id	$ 8.00
Id de Pisistrate.	$ 43.10
Id de Lacre	$ 18.00

Cuarta Carrera

Ganador de Paolo	$ 25.20
Placé de Id	$ 6.90
Id de Crown	$ 6.30
Id de Loma Chica	$ 12.30

Quinta carrera Clásico "Polla de Potrancas". — $ 25.000

Ganador de Redundancia	$ 45.40
Placé de Id	$ 17.60
Id de Mitilene	$ 27.40
Id de La Limeña	$.101.20

Sexta Carrera

Ganador de la Niñera	$ 7.20
Placé de Id	$ 6.20
Id de Saleroso	$ 3.60

Séptima Carrera

Ganador de Modistilla	$ 34.60
Placé de Id	$ 15.30
Id de Statuto	$ 21.90

LAS CARRERAS DE AYER EN EL HIPODROMO CHILE

Primera Carrera

Ganador de Sandokan	$ 8.30
Placé de Id	$ 6.20
Id de Turipán	$ 13.00
Id de Chiffonier	$ 11.80

Segunda Carrera

Ganador de Ojeada	$ 50.00
Placé de Id	$ 16.40
Id de Macanudo	$ 10.90
Id de Petróleo	$ 19.60

Tercera Carrera

Ganador de Bayetón.	$ 17.70
Placé de Id	$ 8.[illegible]
Id de My Diamond	$ 12.3[illegible]
Id de San Rosendo.	$ 11.20

Cuarta Carrera

Ganador de Le Nil	$ 47.30
Placé de Id	$ 14.80
Id de La Plata	$ 11.70
Id de Voronoff.	$ 25.10

Quinta Carrera

Ganador de Warlock	$ 22.0[illegible]
Placé de Id	$ 14.3[illegible]
Id de Orloff	$ 10.[illegible]

Sexta Carrera

Ganador de Alhué	$ 24.90
Placé de Id	$ 11.00
Id de Arlette	$ 9.70
Id de Dignidad	$ 13.50

Séptima Carrera

Ganador de Marcha Real	$ 50.50
Placé de Id	$ 15.80
Id de Mr. Briggs	$ 13.80
Id de Hollywood	$ 13.80

Instituto Biológico de la Sociedad Nacional de Agricultura

LLANO SUBERCASEAUX, FERNANDO LAZCANO 1502. SANTIAGO.— TELEGRAMAS "BIOLOGICO".— TELEFONOS: DIREC. Y TESORERIA 60021.— ADMINISTRACION 61706.— CASILLA 537.— OFICINA CENTRAL, AGUSTINAS 730.— TELEFONO 64101

Sueros y Vacunas contra el Carbunclo Bacteridiano.

(PICADA, GRANO, FIEBRE, PAJARILLA)

Los más preferidos por su eficacia.

VACUNA CONTRA LA HEMOGLOBINURIA (MEADA DE SANGRE)

Preventivo seguro de esta enfermedad

VACUNAS PARA TODAS LAS ENFERMEDADES INFECCIOSAS DE CABALLARES, CHANCHOS, OVEJUNOS Y AVES

REMEDIO INFALIBLE CONTRA EL PIRIHUIN

SERVICIO DE VACUNACIONES, SIN GASTOS DE FERROCARRIL PARA LOS AGRICULTORES

— SOLICITE INFORMES DETALLADOS —

PROGRAMA DE "LA PATRIA"

DUEÑO		N.o	NOMBRE			PADRE	MADRE	COLORES
PRIMERA CARRERA: A LAS 2.00 P. M. — 1.200 metros — Premio ROCHELA — (5.a serie) — Handicap — Incluso Hacks — Inscripción $ 18.— Premios $ 900 al 1.o, 180 al 2.o y 90 al 3.o								
Z. Correa	F. Ortiz	1	Lucano	59	6	Marte II	Viva	Azul mrno. anill blan. m y g az.
G. Giménez	U. Bravo	2	Malguen	58	4	Titanic	Mandita	Azul m. rosadas g azul
F. Poblete	F. Cerda	3	Campestre	58	5	Grampian	Desc.	Verde cruz amarillo g amarilla
L. Bravo	M. Suazo	4	Viola	56	6	eVsubio	Desc.	Verde faja y braz. café g verde
O. Hernández	U. Madariaga	5	Panchita Lecaros	56	4	Malesherbes	Glosa	Oro y rojo por mitad
J. Hernández	J. Hernández	6	Arizona	52	6	Bayaceto	Desc.	Verde c p brazal y g negra.
C. Pizarro	C. Pizarro	7	Zaratoga	49	F	Mustafá	Wansbeck	Solferino g blanca.
M. Saavedra	H. Vigoroux	8	Barquita	49	E	Remblay	Salambera	Habano.
L. Yáñez	L. Yañez	9	Teresita	49	9	Desc.	eDsc.	Blanco estrellas negras g id.
B. García	E. Muñoz	10	Coya	46	4	Titanic	Cultura	Negro lunr. lacres m negr g lac.
SEGUNDA CARRERA: A LAS 2.23 P. M. — 1.200 metros — Premio ROCHELA (4.a serie) — Handicap — Incluso Hacks — Inscripción $ 18.— Premios $ 900 al 1.o, 180 al 2.o y 90 al 3.o								
STud Porteño	E. Delgado	1	Otago	58	6	Altanero	Damsel	Lacre m y g verde.
M. Jara	M. Jara	2	Centella	58		Calvito	Tronera	Gris perla cuad. negros g lacre
M. Jara	M4 Jara	3	Carita	51	E	Verdi	Desc.	Los mismos con banda
F. Poblete	F. Cerda	4	Cuncunilla	58	3	Kodak	Ice	Verde cruz. amar. g amarilla.
E. Calcagno	L. González	5	Paillihue	53	5	Bayaceto	Desc.	Mord. crzdo. blanco m bln. g m.
Chequenco	E. Olivares	6	Becerro	52	E	Royal Flight	Desc.	Negro m y g oro.
A. Arias	J. B. Rojas	7	Quitral	52	5	Be Quick	Desc.	Rojo y negro listado g id.
G. Rodríguez	L. Fernández	8	Nonesuch	51	4	Baratieri	Desc	Rosd. cruz negr. m bln. g ngr.
Santa Ana	R. Amaro	9	Luna de Miel	51	4	Eton	Nobody	Blanc. y negr. en rud m mor g b
L. Yáñez	L. Yañez	10	Buen Aire	51	4	Visto Bueno	Franqueza	Blanco estrellas negras g id.
L. Luco C.	Bahamondes	11	Jenny	51	4	Lord Atkison	Nafla	Azul eléctrico.
TERCERA CARRERA: A LAS 3.10 P. M. — 1.200 metros — Premio ROCHELA — (3.a serie) — Handicap — Incluso Hacks. — Inscripción $ 18.— Premios $ 900 al 1.o, 180 al 2.o y 90 al 3.o								
J. Walker	J. Walker	1	Azabache	60	4	Gran Señor	Desc.	Solferino m y g azul eléctrico.
E. Delgado	E. Delgado	2	Piquero	58	5	Majuelo	Xilopie	Verde m g lacre.
E. Delgado	E. Delgado	3	Intermezzo	53	4	Majuelo	Sonatina	Los mismos con banda
Z. Correa	F. Ortiz	4	Batum	58	E	Eclair	Bravata	Azul mar. anillo bln. g azul
Z. Correa	F. Ortiz	5	Magnus Croil	56	3	Cila	Cica	Los mismos con banca.
E. Spoerri	F. Cerda	6	Galeno	56	E	Abismo	Desc.	Lacre cruz blanca g negra.
M. Jara	M. Jara	7	Nenhuentúe	54	4 E	Pencahue	Walpurgis	Gris perla cuadros negros g la:
L. Yáñez	L. Yáñez	8	Venturero	53	3	Champignol	Mucana	Blanco estrellas negras g id.
M. Suazo	M. Suazo	9	Ajenda	52	3	Majuelo	Aceituna	Negro m negr. anill. bln. g neg.
A. Abásolo	L. Azócar	10	Vallejos	50	E	Calvito	Cherry Blosson	Blanco cruzado lacre g verde
H. Sepúlveda	L. A. Parada	11	Iza	49	E	Calvito	Invación	Lacre m neg. g lacre y negra.
CUARTA CARRERA: A LAS 3.45 P. M. 1.600 metros Premio REBECA — Handicap.— Peso mínimun 48 kilos. — Inscripción $ 24.— Premios $ 1.200 al 1.o, 240 al 2.o y 120 al 3.o.								
Puloyo	J. Castro	1	El Grecco	67	E	Olascoaga	Esteta	Blanco anillos y g cereza
Cipres	P. Boncerio	2	Alca	61	6	Panguilemu	Talaris	Acero.
Club Hípico	P. Boncerio	3	Sorella	53	4	Ukolin	Uxor	Blanco m verde g verde.
V. Varela	M. L. Lara	4	Nelumbo	59	E	Last Reason	La Monita	Cereza m blanca g azul.
L. Luco C.	Bahamondes	5	Hecatombe	56	F	Julio César	Brea	Azul eléctrico.
A. Arias	J. B. Rojas	6	Skellerup	56	6	Be Quick	Bombé	Rojo y neg. listado g id.
M. Vivallos	M. Vivallos	7	Porfiada	56	44	Pibe	Pantea	Azul marino g blanca.
J. Orella	F. Amunátegui	8	Bancarrota	53	E	Last Reason	Equilibrista	Lacr. alm. oro m lac. anill. bl g l
Collao	L. González	9	Radicana	49	3	Kodak	Rata	Lacr. y ver. list. m lacr. g blan.
H. Vigoroux	H. Vigoroux	10	Olvidado	48	F	Burgomaster	Fulana	Verde m y g negra.
QUINTA CARRERA: A LAS 4.20 P. M. — 1.200 metros.— Premio ROCHELA (2.a serie) — Handicap — Incluso Hacks — Inscripción $ 20 — Premios $ 1.000 al 1.o, y 200 al 2.o y 100 al 3.o								
Stud Remehue	P. Boncerio	1	Remehue	60	5	Desc.	Desc.	Lacre azul banda y g plata.
G. Ohrens	P. Boncerio	2	Ordenada II	51	3	Retiro	O. Branch	Amarillo m c y g verde.
V. Varela	S. Parra	3	Nemrod	55	F	Brazil II	Japónica	Cereza m blanca g azul
L. Luco C.	Bahamondes	4	Clarilla	54	E	Constant	Kirdale	Azul eléctrico.
Cenit	E. Pérez	5	Pilipocha	52	3	Priorato	Antilla	Azul g lacre.
L. Yáñez	L. Yáñez	6	Walkiire	51	3	Bicicle	Desc.	Blanco estrellas negras g id.
F. Riquelme	G. Gutiérrez	7	La Gleba	51	3	Alejo II	Tinogasta	Lacre cruz negro g negra.
F. Riquelme	G. Gutiérrez	8	Juanillo	49	6	Alejo.	Decs.	Los mismos con banda.
F. Peralta	R. Amaro	9	Osmanli	50	E	Bischop	Azotea	Rosado braz. y g verde.
U. Bravo	U. Bravo	10	Mano a Mano	47	6	Ranquelino	Provenza	Solferino m y g oro viejo.

LOS DEPORTES

BUZON DE DEPORTES
Se recibe toda clase de citaciones hasta las 19.30 horas justas.

Se juega hoy uno de los mejores match de la alta división de la Asoc. Local

Los equipos de honor de Fernandez Vial y Lord Cochrane en dicho encuentro

Si el tiempo lo permite, en la tarde de hoy tendremos en la ya histórica cancha de la Avenida Collao, un match de primera división y talvez el mejor que se jugará dentro de la competencia mencionada, ya que los equipos mencionados forman desde hace cuatro años a la fecha a la cabeza de la Asociación de Concepción.

En efecto, el match de esta tarde entre Fernández Vial y Lord Cochrane se presenta para la afición local de un interés bien calificado. El año pasado dichos equipos desarrollaron tres partidos ampliamente buenos y la afición acudió a ver estos cotejos en gran número hasta el extremo que la concurrencia era sólo comparable a un match entre selecciones de calidad.

No cabe duda que en este sentido progresa nuestro fútbol ya que se va a lucha de clubes, sistema que impera ahora en todo el mundo, donde el fútbol marcha realmente avanzado.

La brega de esta tarde debe ser buena. No vemos por qué pueda fallar, a no ser que por el mal estado del campo. En efecto, hasta anoche el tiempo se mostraba peligroso y la lluvia no cesaba.

Ojalá se pueda jugar el match ya que el calendario está atrasado bastante, a fin de salir



G. CIFUENTES, ágil del Lord



SANHUEZA, eje del team ferroviario

luego de la incógnita de este partido.

Vial presenta un buen equipo. Pino al arco, es lo mejor que tenemos en esta ciudad actualmente. La zaga de Tolosa con Ormeño, es francamente buena. Los tres medios son efectivos en especial Sanhueza, que atraviesa por un buen período.

De los cinco ágiles, debemos opinar que son de calidad, en especial Horacio y Carrasco. Ortiz es empeñoso, Suazo un muchacho que cada vez está jugando mejor, y en cuanto a Vergara, si bien es nuevo, no desentonará en el equipo.

En conjunto el equipo del Vial es bueno de verdad y aparece con alguna chance ante el equipo resedá. No podemos decir que el cuadro baie entrenado a la cancha, pero esperamos que sus hombres se hayan cuidado algo.

Lord presenta un equipo bien parejo y rápido. Astete al arco es bueno y debe hacer hoy un buen match. La zaga de Grossman y Saavedra es efectiva. Dicen que Grossman esta bueno a las derechas.

La línea media del Lord es mejor que la del Vial, generosamente juzgada. Maturana de iz quierdo vale mucho. Galleguillos al centro es eficiente y lo sería más si lanzara más seguido al arco, pues tiene schot para ello. Caro es seleccionado local y eso lo dice todo.

Los ágiles son rápidos. Henríquez de derecho tiene schot y cancha. Pereira es empeñoso y de mucho peligro. F. Coddou frente a la línea de ataque es lo mejor del cuadro. Toro ha estado jugando bien en estos últimos tiempos. El zaguero izquierdo será... un elemento discreto.

Lord como el Vial no se ha entrenado en conjunto, pero tenemos entendido que se habrán entrenado sus hombres en forma particular.

Todo hace preveer que el match será interesante y así esperamos que resulte. Va en ello el prestigio del lance más clásico del programa oficial de esta ciudad y por ende de nuestro fútbol.

Un problema delicado será el nombramiento de juez para este partido ya que como se sabe, la Asociación de Arbitros Concepción tienen un acuerdo en vigencia en el sentido de que ningún juez de esta entidad



CODDOU, capitán del Lord

pueda dirigir un match entre Vial y Lord a raíz de un match amistoso que jugaron el año pasado estos cuadros y para lo cual trajeron un árbitro de otra ciudad, por lo que la entidad referil local se sintió ofendida.



HORACIO, capitán de los aurinegros

No sabemos, pues, quién irá a dirigir el match.

Los equipos del básico, tenderán sus líneas en esta forma:

F. Vial (aurinegros).—

Pino
Toloza, Ormeño
Jerez, Sanhueza, Cifuentes
Horacio, Ortiz, Vergara
Carrasco Suazo
O
Cifuentes Henríquez
Toro, F. Coddou, Pereira
Maturana, Galleguillos, Caro
Saavedra, Grossman
Astete

(Verdes) Lord Cochrane.—

El programa del dia

La dirigente local ha confeccionado el siguiente calendario de partidos para hoy:

Cancha N.o 1:

8.30 horas.—Cochrane A con Lynch, cuarta división.

9.30 horas.—Cochrane B con Vial, cuarta división.

10.30 horas. — Español con Galvarino, cuarta división.

13.30 horas.—V. de Chile con Lynch, división intermedia.

15 horas.—Cochrane con Vial primera divisiún.

Cancha N.o 2:

8. 30 horas.— Cochrane A con Cochrane B. séptima división.

9.30 horas. — Cochrane C con Industrial, séptima división.

10.30 horas.—V. de Chile con Industrial, cuarta divisiún.

15 horas. — J. Unido con Galvarino, segunda división.

Cancha N.o 3 (Ferroviaria):

8.30 horas.— Lynch con Vial quinta división.



CIFUENTES, el discreto medio del Vial

9.30 horas. — Español con Vial, sexta división.

10.30 horas.—Español B con Vial A, séptima división.

Turnos:

Canchas N.os 1 y 2:

En la mañana, señor J. Pecchi.

En la tarde a cargo de los partidos, señor J. Tosso.

A cargo del control, señores Ruiz y Burgos.

Comisarios: los de todos los clubes.

Cancha N.o 3 (Ferroviaria):

En la mañana, señor E. Torres.

Arbitros para hoy

Cancha N.o 2:

8.30 horas.— Cesáreo Palma.

9.30 horas.— Alejandro Rocha.

10.30 horas.— Juan Yávez.

13.30 horas.— José del C. Puente.

14.39 horas.— Antonio Pérez V.

15.30 horas.— José Aguila.

Cancha Ferrovaria:

9.30 horas.— José Pecchi.

10.30 horas.— José Pecchi.

Director de turno, cancha Ferroviaria, José Pecchi.

Director de turno en al mañana, V. Isla.

Director de turno en la tarde, J. Ducassou.

JAIME REPULLO DE ARBITRO

A última hora hemos recibido una nota de la Asociación de Concepción en que se nos da cuenta del nombramiento del señor Jaime Repullo para que dirija el match de esta tarde.

TOS CONVULSIVA
EL RADAL GIRAUD
es el preparado vegetal de mejores resultados. Seguro, inofensivo y sin calmantes.



ORTIZ, que dirigirá la línea del Fernández

Lo que se ha hecho en pro del tennis en Concepción

Un documento interesante

Hace poco celebró una interesante sesión el Concepción Lawn Tenis Club de Concepción y en ella el presidente de dicha entidad señor Walterio Messing, leyó la obra realizada por esta entidad y que indicamos más abajo.

Estos trabajos se hicieron del primero de agosto de 1930 al 31 de julio de 1931.

Leída esa memoria se eligió nuevo directorio. He aquí lo que dice el citado documento y la sesión respectiva:

Que el directorio presente a la Honorable Junta General para rendirle cuenta de su cometido

Fuimos elegidos como directores en la sesión de junta general del año pasado y con nuestro mejor espíritu y entusiasmo y de colaboración de que éramos capaces, nos propusimos hacer todo cuanto pudiéramos, dentro de todos los medios y facilidades que lográramos encontrar y así llegamos a alcanzar en gran parte nuestros buenos deseos, quedándo por resolver varios proyectos que sólo no pudimos realizar porque en realidad no nos fué posible. Aunque sea a ligeros rasgos o comentarios, citaremos nuestra modesta actuación.

Directorio:— Como es del dominio de los señores asambleístas, después de la junta general del año pasado, los miembros elegidos como directores se constituyeron en la siguiente forma:

Presidente, señor Walterio Messing.

Vicepresidente, señor A. C. Forrester.

Secretario, señor Carlos Saenger.

Tesorero, señor Francisco Schrader.

Directores señores J. M. A. Mongard, Scott y Ricardo Morales.

Mas tarde por razones particulares, hubimos de sentir el alejamiento de nuestro seno del compañero señor Mongard, que presentaba su renuncia, nombrando en su reemplazo al señor Juan Ribes. Y sin otro cambio terminamos hoy nuestra misión para la que fuimos elegidos y honrados con tal distinción y nos sometemos hoy a esta H. J. G.

Sesiones:— El directorio ha sesionado 22 veces contra 8 del directorio anterior, anotándose los señores directores las siguientes asistencias e inasistencias:

Señor Messing asistencia 20; inasistencia, 2.

Señor Forrester, asistencia 14, inasistencias 8.

Señor Saenger, asistencias 20; inasistencias, 2.

Señor Schrader, asistencias 20; inasistencias 2.

Señor Scott, asistencias 12; inasistencias 10.

Señor Mongard, asistencias 4, inasistencias 8.

Señor Morales, asistencias 18; inasistencias 4.

Señor Ribes, asistencias 6; inasistencias 1.

Entrenador Montero:— Nuestra Mencho, apenas empezábamos nuestra labor, nos solicitaba una mejora en su sueldo y atendidas sus razones, lo dejamos de $ 100.00 que ganaba, con $ 150.00 hasta el 31 de mayo de 1931 y con $ 200.00 desde el 1.o de abril de 1931, en ambos casos con $ 10.00 por hora de juego.

Posteriormente, a fin de que pudiese mejorar sus condiciones de juego y de enseñanza, el directorio gestionó y obtuvo la facilidad necesaria en el Olimpia L. T. C. de Santiago para que allá pudiese ir él durante los meses de invierno a practicar y volver hecho un mejor entrenador.

Así, el directorio acordó enviarlo a Santiago y allí está desde el 28-5-31 hasta el 15 de agosto próximo.

Vicente Vera:— Creyendo de nuestro deber, dado los años de servicio que le lleva prestados al Club, le procuramos un aumento en sus haberes de mas o menos $ 70.00 mensuales, desde el mes de abril, a nuestro administrador Vicente Vera.

Deudores morosos:— El directorio se ocupó de depurar nuestro registro, eliminando todos aquellos socios que estando atrasados en sus cuotas y sin seguridad de seguir, los que llegaron durante el año a unos 25.

Nuevos socios:— Este directorio se empeñó en una campaña de nuevos socios con lo que logró durante el año una entrada de 39 socios y 9 socias. Cifra bastante superior a la del año pasado a pesar de la difícil situación económica porque estamos atravesando. Este año cerramos nuestro ejercicio con 121 socios y 34 socias, superior en 27, comparado con el año anterior.

Arreglos y pintura del Club: — En vista de la gran necesidad que había para reparar en varias partes las tribunas, bancos, asientos, cercos, hacer al costado de las canchas 4 y 5, un asiento sobre la reja baja, cómo de pintar en seguida todo para dejar todas las instalaciones bien presentadas, se ordenaron estos trabajos y gastos. Se hicieron bajo la dirección de nuestro director señor Morales y en su mayoría con los mismos empleados del Club. Falta todavía que pintar algo lo que se hará en agosto próximo una vez que se nos entregue la nueva totalidad de la pintura que nos debe reponer la Casa Spoerer, porque la primera partida resultó de mala calidad y según hay compromiso con ellos y la Fábrica de Gas de Santiago que son los fabricantes.

Pelotas:— Era del dominio de nuestros socios el deficiente servicio de pelotas ya que por lo general se cambiaban después de haber sido demasiado usadas, lo que motivó si nó reclamos formales, muchas veces comentarios desfavorables.

Nuestro directorio hizo convenio con el señor Dick Voller de Valparaíso y ha podido obtener durante todo el año a un precio sumamente bajo de $ 38.00, gran parte de las 98 docenas de las pelotas que hemos usado, contra 62 docenas que se gastaron el año anterior. Durante el año de nuestra dirección se cambiaron pelotas nuevas en todas las canchas en uso todos los sábados, excepto únicamente las veces en que llovió.

A pesar de ser éste el capítulo de mayor gasto en nuestro Club, comprendiendo también que el tener nuestras buenas canchas, la mejor satisfacción para un jugador, es el poder jugar con buenas pelotas, fué especial preocupación de nuestro directorio, mantener el mejor servicio posible de pelotas, tal como lo dejamos señalado.

Escalerilla.— Hacía varios años que en nuestro club no había escalerilla y por acuerdo se confeccionó nuestra escalerilla para caballeros y damas, estando hoy, después de obtener sus títulos de campeones de nuestro Club, como primeros el señor Orlando Lorca y señorita Jhon.

Para artículos y útiles de
DEPORTES PROVEASE EN:
GATH & CHAVES
VEA NUESTRAS VIDRIERAS

Se han efectuado durante el año numerosos desafíos que han dado lugar a magníficos matchs y al mayor intercambio de juego entre nuestro soscios, con ese mayor interés que resulta eficaz en cualquier práctice.

Mesa de ping-pong.— Era una verdadera necesidad para nuestro club este juego. Así, nuestro directorio gestionó esta mesa y con gran placer debemos dar cuenta que debido a la gentileza de nuestro consocio señor Juan Genestier, contamos con la magnífica mesa que nuestros consocios conocen y que muchos de ellos ya usan desde hace varios meses. Ha sido una rasgo que nuestro directorio agradecíó y aquí debemos ratificarlo.

Copa Ricardo Morales:— Nuestro director señor Ricardo Morales tuvo el feliz desprendimiento en obsequiar una copa para que fuese disputada entre el Chillán L. T. C. y nosotros. Después de acordar las bases con los colegas chillanejos, jugamos en nuestras canchas, el primer encuentro el 19 de octubre de 1930, ganando nuestro equipo representado por los señores C. Saenger, Ol Lorca, W. Messing, F. Schrader, A. C. Forrester y Jorge Muñoz, por 7 puntos contra 2. Dejando así ganado el primer punto para nuestros colores ya que ella debe disputarse dos de tres veces.

Copa Gath y Chaves:— La firma del rubro donó también una copa para que la jugásemos con el Audax Lawn Tennis Club de Talca en 2 de tres veces. Después de acordar las bases respectivas, nuestro equipo formado por los jugadores señores C. Saenger, F. Schrader, H. Gustchke, N. Oneto, O. Gacitúa y R. Morales, para jugar con los colegas talquinos, se trasladó a ésa ciudad obteniendo en estrecho triunfo de 5 x 4 puntos, anotándonos en esta forma también el primer punto en esta copa que deberemos defender aquí el presente año.

Nuestra delegación fué cariñosa y solícitamente atendida por los tenistas talquinos, comprometiendo en esta forma nuestra gratitud.

Copa Lezgold:— El consocio del rubro nos regaló una hermosa copa para que la disputásemos con el Chillán L. T. C. Fué así que nuestros jugadores señores Saenger, Schrader, Cooper, Messing Werner y Ribes, se trasladaron a Chillán y después de muy interesantes y reñidos partidos ganaron a los chillanejos por 5 a 4 puntos, marcando a nuestro favor tambien, el primer punto para esta tercera copa que mantenemos en disputa con los clubs amigos y que tendremos que defender en la próxima temporada.

El directorio desearía que sobre todo varios socios de los mejores jugadores, cuando fuesen notificados de que deberán prepararse para defender nuestros colores, así lo hiciesen, con interés y entusiasmo, pues varios de ellos en los encuentros efectuados, por diversos motivos no muy justificados, no concurrieron a los matchs poniendo en serio peligro nuestro triunfo. Y con mayor razón este año que debemos ganar sólo un punto mas en cada competencia para quedar como ganadores definitivos en las tres copas en disputa, ya que en cada una de ellas llevamos el primer match de los dos de tres ganado. Todos los gastos de viaje en los dos matchs efectuados fuera, los hicieron los jugadores cada uno por su propia cuenta.

Hemos estudiado también de que nuestras consocias tomen parte en estos mismos inter clubs ya que igual deseo nos manifestaron las contrincantes de Talca y Chillán y así lo haremos en los próximos partidos.

Cúmplenos agradecer ante todos nuestros consocios en esta asamblea, los rasgos que tuvieron para con nuestra institución los donantes de estas copas, que han contribuído poderosamente para mayor fomento de nuestro juego, mayor acercamiento con los clubs amigos con que las hemos disputado y para mayor perfeccionamiento también de nuestros jugadores, que por ellas compitieron.

Campeonato libre de Concepción.— Nuestro directorio se preocupó en la forma mas amplia posible para obtener el mejor éxito con nuestros clásico Campeonato de Concepción y fué así que a pesar de la difícil situación económica por que estamos atravesando, tuvimos la visita de varios buenos jugadores de Santiago y otras ciudades entre los que podemos citar a los señores Molinos, González, y Fenner, de Santiago, Flores y Jarpa de Chillán, Irazoqui, de Temuco, Montory de Cañete, etc.

Con las mejoras que habíamos introducido en el club, los pasadores de pelotas uniformados con su over all y jockey, la buena concurrencia que diariamente tuvimos a los partidos, recibió muy buena impresión y más por la armonía y buena cordialidad con que se desarrollaba el campeonato.

Fué comentado en forma que nos honra, la buena organización del campeonato y los magníficos premios que se donaron, lo que en realidad fué una política nuestra al obsequiar los mejores premios que pudiésemos, para que este próximo campeonato se vea concurrido con mayor número de buenos jugadores de Santiago, ya que era dominio de muchos que los premios que nuestro club daba, eran algo mediocres. Y así terminó, con el resultado conocido, nuestro clásico campeonato de febrero y que logramos financiar perfectamente.

Profesionales.— Con el objeto de lograr la jira de los mejores profesionales de Santiago: los hermanos Facondi, Sanhueza, Placencio y Brito de Talca, que habían prometido venir al sur del país, aceptamos su visita y nos dieron magníficas presentaciones de buen tennis, dejándonos buenas lecciones y mejores exhibiciones, que nuestros socios pudieron apreciar presenciándolas.

Campeonato interno 1931:— Se llevó a efecto durante los días 21 22, 28 y 29 de marzo pasado y después de efectuadas todas las eliminatorias se clasificaron ganadores los siguientes:

Single 1.o, serie, señor Orlando Lorca

Single 2.o, serie, señor Oscar Gacitúa.

Single 3.o, serie, señor Juan Vidal.

Single 1.o, serie, señores F. Schrader - C. Saenger.

Single 2.o, serie, señores O. Gacitúa - H. Gusthke.

Single, para damas, señorita Gav Jhon.

Dobles para damas, señorita Jhon-Price.

Dobles mixtos señora Thiel-Saenger.

Este campeonato se desarrolló en un ambiente de franca armonía. Los premios fueron de especial aceptación de los ganadores y que por haberse logrado obtener varios de ellos como obsequio, pudimos financiar este campeonato perfectamente.

Concesión:— En vista que la concesión que la Ilustre Municipalidad nos tiene concedida, termina el 22 de octubre próximo, hemos hecho ya los trámites para obtener una nueva concesión, solicitando también se nos anexara la sexta cancha para poder hacer en ella otra de ladrillo molido y si fuese posible más tarde, hacerla cubierta.

Fronton:— Estamos haciendo los estudios necesarios para poder hacer en el club un fronton, para la práctica de los golpes y como lo consideramos de interés para nuestros consocios, creemos que dentro de poco podríamos obtenerlo.

Califont:— Comprendiendo la necesidad de instalar servicios de agua caliente par alos baños, pedimos presupuesto para la instalación de un califont a gas. La compañía de Gas nos pasó su presupuesto costándono todo funcionamiento $ 2.578.00.— Como esto fue se demasiado para nuestros recursos, estamos haciendo lo posible por instalar un califont a leña que resultaría muchisimo mas barato y para ello ya pedimos también presupuesto, el que estudiaríase pronto.

Asociación de Lanwn Tennis de Concepción y Ñuble:— Como es del dominio de nuestro socios, debido a la iniciativa de la Federación de Lawn Tennis de Chile y a la colaboración de nuestro Club, se ha fundado hace poco la Asociación de Lawn Tennis de Concepción y Ñuble, de acuerdo a la organización que por la Ley de Educación Física debía así formarse.

Ojalá que esta nueva organización para el tennis en nuestra región, traiga su benefico y progreso que en ella se cifra.

Tesorería:— El señor tesorero dió en seguida lectura a su balance y cúmplenos dejar constancia con profunda satisfacción que indudablemente a él se le debe en gran parte nuestra modesta labor, pues como Uds. saben, la mayoría de las instituciones deportivas adolecen de los males de tesorería pero el señor Schrader con una habilidad, constancia y entusiasmo difícil desuperar, nos presenta hoy un balance que estamos seguros, la mayoría de nuestros socios no se lo esperarían. Pues, además de haber tenido que pagar $ 2.449.60, que se arrastraban desde varios balances anteriores por cuentas pendientes, haber mantenido un mucho mejor servicio en general en el club, después de hacer castigos y dejar previsión para acciones y cuotas por cobrar, nos da una utilidad de $ 4.33.

Y así, estimados consocios, terminamos nuestra labor, muy modesta si se quiere, pero hemos hecho todo lo que mas pudimos dentro de nuestras fuerzas, medios y entusiasmo de que éramos capaces.

Después se procedió a la elección del nuevo directorio, saliendo reelegidos los siguientes señores:

Presidente, señor Walterio. Messing.

Vicepresidente, señor A. C. Forrester.

Secretario, señor Carlos Saenger.

Tesorero, señor Francisco Schrader.

Directores señores Ricardo Morales, J. R. Scott y Juan Ribes.

Tratándose después diversos asuntos, se levantó la sesión.

EL BASKETBALL OFICIAL DE HOY

Entrenamiento de los seleccionados

Dado el pésimo estado del tiempo y la fuerte lluvia de ayer, creemos que no podrá efectuarse hoy en la mañana el programa oficial de basketball fijado en la cancha de la Fca. de Uniformes.

De todos modos, y como no hemos recibido ninguna comunicación oficial de suspensión, damos el programa a continuación:

Cancha Fca. de Uniformes

9.15 horas.— Universitario A con Universitario B, 5.a división juez señor Ortiz.

10 horas.— Asociación Cristiana con Universitario A, 4.a división; juez señor Ortiz.

Turnos:

Director de partidos, señor T. Torres.

Comisario: G. Alemán.

Los seleccionados

Los jugadores seleccionados practicarán hoy a las 10 horas en uno de los gimnasios del Liceo. La entrada será por Caupolicán y se nos encarga rogar la extricta asistencia y puntualidad en la hora.

BIBLIOTECA UNIVERSIDAD DE CONCEPCION

LA PATRIA EN TALCAHUANO

Oficina de Informaciones Pasaje Trumbull - Teléfono 115

MAÑANA — A PEDIDO ESPECIAL, LA SUBLIME VISION DE GRAN LUJO "EL ANILLO DE LOS BESOS". — CREACION MAXIMA DE IVAN PETROVICH Y LIL DAGOVER

T. DANTE - HOY Siempre adelante. — Tres monumentales funciones llenas de indescriptible animación. — Magistral matinée cuádruple a las 14.30.

Ultimas exhibiciones del enorme acontecimiento en Castellano

"LA MUJER X" La obra más emocionante y bella con MARIA LADRON de GUEVARA y JOSE CRESPO.

2.a Parte.— Fin de la sobrebia serie de hermosas aventuras, por TIM MC COY. **"Los Indios vienen"**

3.a Parte.— El sensacional drama de hazañas heróicas por JACK PERRIN.

El Capataz de la Hacienda 4.a Parte. — Hermosas Cómicas de gran hilaridad. — Platea $ 2.20 — Niños Estudiantes y Cadetes $ 1.10 — Galería niños $ 0.60.

SELECTA — 18.30 DOS MARAVILLOSAS REUNIONES SOCIALES DE MODA — DOS NOCHE 21.30

ESTRENO DE LA SUNTUOSA SUPER VISION "FOX" MOVIETONE" DE MAGNIFICO DESARROLLO Y HERMOSAS CANCIONES.

El sacrificio supremo que hace la divina cantante al renunciar su carrera para casarse con el romántico ladrón.

* * *

Las escenas de insuperada belleza en Italia, incluyendo la Villa italiana, nido de amor de la interesante pareja, y una fiesta italiana.

¡MIO SERAS!

Jeanette Mc. Donald y Reginald Denny

No deje de ver esta magna producción sonora Plateas numeradas $ 3.30 — Balcón $ 2.20 en venta desde las 10 horas.

Despreció a hombres que le ofrecían dinero, amor y posición social, para entregarle su corazón a un bandido.

* * *

Se casó con él porque era rudo, fuerte y robaba: joyas y corazones.

* * *

Una bella Prima Donna prueba que el verdadero Amor no reconoce obstáculos.

MAÑANA — JEANETTE MAC DONALD EN SU MEJOR CREACION "EL DESFILE DEL AMOR" — DIA POPULAR — PLATEAS GENERALES $ 1.50

ESMERALDA - HOY 6.35 y 9.35 UNA PRIMICIA DEL PROGRAMA PARAMOUNT DE LUJO — EL DRAMA QUE REFLEJA EL DOLOR DE UNA ESPOSA ATORMENTADA POR LA DEGENERACION ALCOHOLICA DE SU MARIDO

TOTALMENTE HABLADA Y CANTADA POR LA GENIAL ACTRIZ

¿Dónde estás Corazón...?

RUTH CHATTERTON

PAUL LUKAS — HUNTLEY GORDON — TOM PATRICOLA — CLIVE BROOK

Hermosos escenarios — Regias toilettes — El drama que hará vibrar de emoción. — Además DIBUJOS ANIMADOS Y VARIEDADES — Plateas $ 3.30 — BALCON $ 1.50 — GALERIA $ 0.80.

2.45 — MATINEE MONSTRUO

1.o POR TI... HASTA LA VIDA. — Romance de amor y aventuras por EDMUNDO LOWE y VIRGINIA CHURCHILL.

2.o— LA CONQUISTA DEL DORADO, serial cow boy por JACK MULHALL. Segunda función.

3.o— DIME POR QUE — RIO RITA — Variedades en CASTELLANO.

4.o— Cómicas y Dibujos.

Plateas $ 2. —Niños y Estudiantes $1.— Balcón — $ 1.— Galería $ 0.80 — Niños $ 0.60.

LA GRAN ASAMBLEA DE HOY EN EL TEATRO ESMERALDA A LAS 10 HORAS

Se formará el fr ente civil único

Ayer ante los acontecimientos últimos, se reunió la Guardia Cívica, asistiendo más de cien personas entre estudiantes, obreros y empleados.

Se acordó formar el frente civil único y para este objeto se abrió un registro en el cual firmaron los asistentes y los que deseen hacerlo podrán pasar al pasaje Trumbull N.o 8, para firmarlo.

En el frente civil único estarán representadas todas las actividades civilistas del pueblo, por lo cual quedan invitados a firmar este registro especialmente los obreros, empleados, estudiantes, profesionales y en general todas las personas que deseen poner pecho al frente ante cualquier amenaza de la civilidad, cuya conquista fuera ganada con la sangre de una juventud idealista, y como no es posible que este sacrificio sea estéril, deben unirse todos los ciudadanos que miran por la grandeza de la patria y quieran hacer el sacrificio aún de sus vidas por conservar lo que ganaron tan noblemente la juventud universitaria de Santiago y del país.

LA IMPORTANTE REUNION DE AYER DE LA FEDERACION OBRERA DE CHILE

Una circular de la Junta Ejecutiva Federal. — Formación del Comité Relacionador. — Funcionario que no es persona grata para la clase trabajadora

La reunión que debía celebrar hoy la Federación Obrera de Chile, se efectuó ayer en la mañana, para dar lugar a que se verifique hoy una importante reunión del Sindicato de Obreros Marítimos.

La reunión de la Federación fué sumamente interesante, dando lugar a un animado debate la primera circular de la Junta Ejecutiva Federal, enviada a los diferentes pueblos, después de la caída de la tiranía del ex Presidente Ibáñez.

La circular en algunas de sus partes dice:

"En esta asamblea que se verificó el martes 28 del mes próximo pasado y después de una importante discusión en la que tomaron parte varios compañeros, se tomaron los siguientes acuerdos:

1.o— Que la Junta Ejecutiva reasuma públicamente sus funciones de órgano dirigente de la FOCH, como representante genuina del proletariado y campesinado chilenos.

2.o— Que desempeñará sus funciones hasta la próxima Convención Nacional a que se convocará a la brevedad posible.

3.o— Que publicará un manifiesto exponiendo el punto de vista de la clase trabajadora frente a la situación actual.

4.o— Que invita a todos los militantes y antiguos federados y a los que quieran ahora pertenecer a la organización de los Consejos Industriales conforme a los principios de la FOCH.

5.o— Que hace un fervoroso llamado a los obreros, empleados, y campesinos de Chile para la formación del Frente Unico Obrero, como una arma para luchar por la emancipación de los trabajadores.

6.o— Que iniciará una vasta y activa campaña para obtener la libertad inmediata de todos los presos, que aún quedan, por supuestos delitos políticos sufriendo en las cárceles; y para conseguir la restitución de las imprentas y locales de las organizaciones obreras."

Se acordó nombrar en la próxima reunión, agente y corresponsal del diario de la Federación Obrera de Chile, "Justicia", que próximamente reaparecerá en Santiago.

Comité Relacionador

Se acordó invitar a las colectividades de obreros, empleados, profesores y estudiantes a formar el Comité Relacionador, igual que en Concepción, para hacer la defensa honrada y leal de los intereses y aspiraciones del proletariado manual e intelectual.

El secretario de Bienestar Social, señor Guillermo Cruz Arguita, no es persona grata para la clase trabajadora

Se discutió con pleno conocimiento de causa la actuación funcionaria del secretario de Bienestar Social, señor Guillermo Cruz Arguita acordándose que no es persona grata para la clase trabajadora por su actitud negligente y parcial en acoger y resolver las peticiones de los obreros.

PERSONAS QUE SE NECESITA EN EL DEPARTAMENTO DE BIENESTAR DEL APOSTADERO PARA ASUNTOS QUE LES INTERESA

Juan Sayes Troncoso, José Villegas Silva, Víctor M. Acuña Valenzuela, Regina González, Rosenda Mondaca, José M. Mejías Briones, Abelardo Avilés Jara, José Leiva Leiva, Florencio García García, Ernesto Quiñones Alvear, Clara Vera, María Luisa Valdés v. de Muñoz, Francisco Concha Ortiz, Carlos Lagos,, Carlos Peña, Clodomiro Fernández Torres, Juan Lindeen, Juan A. Núñez, Manuel Burgos Morales, Pedro Segundo Cañete Tapia.

Talcahuano, agosto 14 de 1931.

VIDA SOCIAL

Matrimonio

Ayer se efectuó en la Iglesia de San José el matrimonio del señor Enrique Hebles Bastías con la señorita Winifred Armstrong S.

En la ceremonia religiosa fueron padrinos por parte del novio el señor Eduardo Alonso y Sra. Laura de Alonso y por parte de la novia el señor Demetrio Rubio y señora Amelia A. de Rubio.

En la ceremonia civil fueron testigos los señores Eduardo Alonso y Demetrio Rubio.

Terminada la ceremonia religiosa se siguió en la casa habitación de la novia, una animada reunión social.

Programa que ejecutará la Banda Artillería de Costa en la Plaza Prat, de 10 30 a 12 horas

1.o Atúpole. Marcha. N. N.
2.o Molino de la Roca. Oberth.
3.o Canción India. Canción. Korsa Koff.
4.o La Leyenda del Beso. Fantasía Sontulto.
5 o Recordar. Vals. Bonel.
6.o Donde estás Corazón. Tango Martínez.
7.o Globos. Fox Trot. R. Castillo.
8.o Héroes de la Concepción. Marcha. N. N.

CIRCULO DE SUB OFICIALES GENERAL "JOSE M. BARI"

De orden del presidente cítase a reunión ordinaria de directorio para hoy domingo 16 del presente, a las 9.30 horas con quince minutos de espera con el objeto de resolver varios asuntos de gran importancia para la buena marcha de la sociedad.

Asistencia recomendada y la reunión se efectuará aunque llueva.

SOCIEDAD CONDUCTORES DE VEHICULOS

De orden del señor presidente se cita para hoy, a las 14.30 horas, a reunión general.

Mucho se agradece la asistencia de los aspirantes a socios para que presten el juramento de estilo como igualmente a todos los socios en general por haber importantes asuntos que resolver.

POBLACION GAETE

El comité pro adelanto ha recibido últimamente otra partida de arbolitos finos de parte de nuestro Primer Alcalde, señor Eduardo Schuyler para hermosear sus calles que en lo futuro serán bonitas avenidas llenas de sombra y bellezas.

Su activo persidente, señor Vicente González ha sabido distribuir, y personalmente ha dirigido el trabajo de estas plantaciones en varias calles del barrio.

Se nos pide agradecer a nombre del comité, estos obsequios y pedir a la vez respeto a estos arbolitos en su infancia.

Este comité no hace labor política y su ideal es su progreso pro adelanto.

SINDICATO PROFESIONAL DE OBREROS MARITIMOS

Cita a reunión general para hoy domingo, a las 9 horas, en Caupolicán N.o 233.

Se recomienda la asistencia a todos los componentes de este organismo, en esta reunión se tratará asuntos de suma importancia y al mismo tiempo se hará una buena orientasión sobre los acontecimientos actuales

SE LEVANTA UNA NUEVA TORRE

Desde ayer se levanta con severa magestad en nuestra plaza una torre coronada de una cruz, signo de salvación.

Las miradas se han levantado hacia ella y hemos visto realzada lo que puede una voluntad puesta al servicio de una causa grande y noble.

Habían pasado muchos años y un viejo campanario presidió muchos actos importantes en nuestra vida, cuyo recuerdo vive en nuestras mentes, y, hoy eso ya desapareció y brilla esplendoroso en medio de la noche negra el símbolo de la vida eterna, iluminada con los fulgurantes destellos que el alma católica de este pueblo, junto a su pastor han hecho brillar.

Al oir las campanas en la nueva torre llena de nuevas sonoridades se lanzaron al espacio cien palomas que atraídas bajo sus nuevos aleros, habían buscado abrigo y cual mensajeros de una buena nueva para este pueblo, extendieron su vuelo en el espacio y desde las alturas azules arrullaron a ese signo que nos está indicando con sus brazos abiertos el amor de hermanos hacia hermanos; de hijos hacia hijos; porque bien lo sabemos que tenemos un sólo padre y por tanto somos todos y debemos luchar juntos por la salvación del mundo, inspirados en esa Cruz que desde ayer preside la torre de nuestra Iglesia matriz.

SOCIEDAD CLUB MUSICAL "SARGENTO ALDEA"

Se cita a junta general ordinaria para hoy domingo 16, a las 10 horas en punto, pues hay que tratar importantes materias en beneficio de la sociedad.

Se encarece la asistencia a todos los socios que asistieron a la junta extraordinaria del jueves 13. La reunión se suspenderá sólo en caso de lluvia torrencial. Se encarece la asistencia y puntualidad en la hora. Local de costumbre.

anual que le corresponde pagar a este club como miembro de esa Asociación.

Acuerdos.— 1.— Contestar la nota de la A. de L. T. de C. y Ñ. y enviar copia de estatutos y demás datos pedidos como asimismo la cuota de $ 50 solicitada.

2.— Enviar nota a la Unión Deportiva Comercial solicitándo le la concesión de terrenos para que el club cree convenientes pa la construcción de canchas para ra su independencia y desarrollo.

3.— Autorizar al señor Daniel Arriagada para que proceda a comprar la madera y reja de alambre para el cierre de las canchas que se construirán para el club conforme al plano confeccionado.

4.— Publicar las actas de todas las sesiones que lleve a efecto el directorio.

CLUB DE TENNIS TALCAHUANO

Reunión de directorio

El 1.o de los corrientes se llevó a efecto la primera sesión del directorio elegido para la temporada 1931-1932 del Club de Tennis Talcahuano presidida por su presidente don Alfonso Izzo P. y con asistencia del secretario señor Roberto Henríquez A., tesorero señor Víctor Andurandeguy B. y directores señores Gustavo Alfaro, Daniel Arriagada y Abdón Arredondo. No asistió el director señor Nicanor Cárdenas S.

Cuenta.— Se dá lectura a una carta de la Asociación de Lawn Tennis de Concepción y Ñuble en que solicita la asistencia del delegado del club ante esa Asociación, a una reunión que se llevará a efecto para elegir dos directores. Solicita también envío de copia de estatutos y reglamentos, fijación de fechas en que se efectuarán el campeonato anual del club y fechas en que se efectuará el campeonato anual del club y otros datos. También el envio de $ 50 cuota

AVISOS ECONOMICOS

ARRIENDASE ESPLENDIDO departamento, cuatro piezas, cocina, galería. Colón 648, altos.

COMUNICAMOS

a nuestra distinguida clientela que desde esta fecha rejirán para nuestras conocidas bebidas gaseosas refrescantes. los siguientes

Precios Rebajados:

Limeta . . . .
Papaya . . . .
Durazno . . .
Naranja . . .
Aloja de Culen . } **$ 5.00** las 24 1/2 botellas

Limón . . . . } **$ 4.00** las 24 1/2 botellas
Sangría . . . .

Ginger Ale . . } **$ 12.00** las 24 1/4 botellas

Panimávida . . la mejor agua de mesa envasada en las termas. } **$ 10.00** las 24 1/2 botellas

Precios sin envase. puesto a domicilio

Depósito de las afamadas cervezas de la

COMPANIA CERVECERIAS UNIDAS

Vinos: Concha y Toro, Subercaseaux, y Santa Rita, todos los tipos

SUC. JUAN B. MUSANTE

Calle Colón 180 - Teléfono 40

Oficina "LA PATRIA"

Pasaje Maritano ex Trumbull. — Oficina N.o 8 — Teléfono 115 — Casilla 363

CORRESPONSAL: Eduardo Pizarro Garretón.
AGENTE PARA LA CONTRATRACION DE AVISOS y SUSCRIPCIONES: Gustavo Pastene.

MEDICO DE TURNO

Dr. Jorge Soto, Apostadero, casa N.o 122 Tlf. 256.

MATRONA DE TURNO

Srta. Ramona Ortega, Avda. Latorre 1291.

BOTICAS DE TURNO

Botica "El Puerto", Colón 126.
Botica "El Indio", Colón 1248.

DIAS Y HORAS EN QUE FUNCIONAN LOS JUZGADOS DE SUBDELEGACION EN TALCAHUANO

Primer Juzgado, San Vicente, los lunes, miércoles y viernes, a las 15 horas, juez señor Emilio Herrera.

Segundo, Aníbal Pinto 384, lunes, miércoles y viernes, a las 11 horas. Juez señor Luis Villalón.

Tercero, Bilbao 14. Martes, jueves y sábado, a las 17 horas, juez señor Humberto Ortíz.

Cuarto, Las Salinas, los días martes, viernes y sábado, a las 14 horas. Juez, señor Víctor Varela.

NOTA.— Los llamados médicos se deben hacer al cuartel de Carabineros.

GUIA PROFESIONAL

CONSULTORIO PARTICULAR. Sargento Aldea 198 Telf. 256.

Dr. JORGE SOTO MORENO
Estudios en Europa. Cirujía y Ginecología. De 17.30 a 18.30.

Dr. ALVARO TEJEDA LAWRENCE
Cirujía, Ginecología. Partos. De 16.30 a 17.30

Dr. ALBERTO GALLINATTO R.
Niños y Laboratorio. De 14 a 15.

HUMBERTO FAUNDEZ RIVERA
Sargento Aldea 196 - Teléfono 119
Abogado

Fernando Bello Bambach

Emilio Grant Benavente
ABOGADOS
Bulnes 126 — Casilla 54

FUNDADO EL 18 DE NOVIEMBRE DE 1923
CASILLA 14 C.
Teléfonos: Administración 1203 y Redacción 23

LA PATRIA

Precio de venta en todo el país
VEINTE CENTAVOS

AÑO VII — CONCEPCION (CHILE), DOMINGO 16 DE AGOSTO DE 1931 — 16 PAGINAS — Núm. 2921

LUIS ZUÑIGA VENCIO POR PUNTOS A JUAN RIVAS DESPUES DE 10 EMOCIONANTES ROUNDS

El semi fondo, la mejor pelea de la noche, estuvo a cargo de los aficionados Santiago Morán con Julián Voigt, venciendo el último de los nombrados por puntos

Antenoche se llevaron a efecto los encuentros que estaban anunciados en el ring del Deportivo Naval, resultando todas las peleas muy interesantes, se dió comienzo a la velada con el primer preliminar entre los aficionados Eduardo Segovia y Osvaldo Medina este encuentro había despertado mucho interés en todo el Recinto por tratarse de los dos mejores elementos que actualmente tiene el Deportivo Naval, estos aficionados pelearon 3 vueltas, después de las cuales triunfó el chico Medina por puntos, a quien le fué obsequiada una artística medalla de plata.

El segundo preliminar lo hicieron los aficionados del peso mínimo Juan Torres y Juan Orellana estos muchachos hicieron 3 vueltas que resultaron muy movidas, triunfando Orellana por puntos.

La tercera pelea de la noche estuvo a cargo del novicio Kid Abil contra el buen aficionado Basilio Olave, estos aficionados hicieron tres emocionantes rounds que entusiasmó al público, por el fuerte tren de pelea que imprimieron desde el primer round, en el primero y segundo round sacó ventajas Olave y en el tercer round entran ambos contendores con ganas de liquidar el combate antes que llegue a su término, ambos aficionados entran en un fuerte cambio de golpes, colocando un derecho Kid Abil en la mandíbula de Olave dejándolo completamente ggrogui, momento que no supo aurovechar Kid Abil para dar por terminada la pelea, Olave reacciona y ataca furiosamente a su contendor el cual le presenta lucha de frente, sacando ventajas Abil en este último round, una vez terminado el encuentro los jurados dieron el triunfo a Olave por puntos. fallo que fué bien recibido por el público.

El semi-fondo, la mejor pelea de la noche:

Santiago Morán y Julián Voigt hicieron tres sensacionales rounds.

Primer round, ambos contendores entran de lleno a pelear, Morán tira un derecho a la cara de su contendor contrarrestando este con un upercut de izquierda al estómago entrando en un clinch en el que se golpean fuertemente, separados por el árbitro, Morán ataca nuevamente a su contendor. Voigt recibe de contragolpe en buena forma, round de Voigt.

Segundo round, ambos contendores avanzan hasta el centro del ring donde se golpean furiosamente, Morán sigue atacando a Voigt y este trata de parar con su izquierda a Morán lo cual no consigue debido a la mayor agresividad de su contendor, Moran entra, un fuerte golpe de derecha al mentón de Voigt que lo hace doblarse y dejándolo completamente grogui round de Morán.

Tercer round, tanto Morán como Voigt entran a pelear desde que suena la campana, Morán lanza fuertes izquierdos y derechos al mentón de Voigt y este golpea con ambas manos al cuerpo, ambos muchachos se castigan fuerte y tratan de sacar ventaja en este round para salir victoriosos cosa que no consigue ninguno de los dos debido a que son sumamente parejos para pelear, este round fué un justo empate, terminado el encuentro se le dió el triunfo a Voigt por puntos; fallo que no fué aceptado por el público ni por nosotros, a nuestro juicio creemos que el fallo debía haber sido un justo empate.

La pelea de fondo

Luis Zúñiga y Juan Rivas eran los encargados del match de fondo, estos profesionales hicieron 10 rounds emocionantes desde el primero hasta el último se dejó ver en ambos profesionales su buen estado de entrenamiento, debido al fuerte tren que imprimieron desde el primer round, en las tres primeras vueltas sacó clara ventaja Zúñiga que dominó a voluntad a Rivas, el cuarto y el quinto round fueron parejos no sacando ventajas ninguno de los contendores, en el sexto y el séptimo round, Zúñiga golpea con ambas manos a Rivas a quien no hacen mayor efecto los golpes, Rivas se defiende bien, pero es superado por Zúñiga quien se adjudica estos dos rounds. El octavo round fué bravamente peleado en el que no se notó ventaja para ninguno de los dos contedores. El noveno y décimo round fueron ganados por Rivas que se notó más agresivo y resistente que Zúñiga, el que se notaba que estaba completamente agotado debido al gran tren que imprimió desde un principio. Esta pelea fué bravamente peleada, después de terminados los diez rounds le correspondió el triunfo a Zúñiga por puntos, fallo que estuvo muy ajustado a la realidad.

Interesantes encuentros oficiales por la competencia anual de la Asociación se efectuarán hoy en las canchas de la Unión Deportiva Comercial y Apostadero

Como hemos venido anunciando, hoy se llevará a efecto en las canchas del Apostadero y Unión Deportiva Comercial interesantes encuentros futbolísticos por la competencia oficial de la Asociación de Fútbol, los que prometen ser de emoción por la calidad de los conjuntos que entran a luchar superioridades por los valiosos premios que anualmente dona la dirigente a los equipos que se clasifiquen campeones.

Ha sido suspendido el encuentro oficial de cuarta división que debía efectuarse en la cancha de la Unión Deportiva Comercial entre los cuadros de la Unión Deportiva y Bellavista Caldereros A, en vista de haberse retirado de la competencia el equipo de cuarta serie de la Unión Deportiva Comercial.

Asimismo como ya habíamos anunciado, el práctice de los seleccionados por tener que actuar la mayoría de los jugadores por el Naval en un partido debeneficio al que fué uno de nuestros buenos jugadores Cardenio Vera.

Cancha del Apostadero

15 horas. Segunda división: Gold Cross contra Deportivo Naval C.

Los demás partidos quedan en la forma anunciada en nuestra edición de ayer y que son los que damos a continuación:

Cancha de la Unión Deportiva Comercial

9.20 horas. — Cuarta división, U. Deportiva Comercial - Bellavista Caldereros A.

10.30 horas. — Tercera división: Deportivo Naval A - G. de Mar.

13.50 horas. — Cuarta división: Deportivo Naval A - Deportivo Naval C.

15 horas. — Segunda división: U. Deportiva Comercial - Deportivo Naval B.

Directores y comisarios de turno

En la mañana, señor Gustavo Jara y comisarios de la Unión Deportiva Comercial.

En la tarde, señor Carlos Bastias y comisarios del Bellavista Caldereros U.

Cancha del Apostadero

9.20 horas. Cuarta división: Gold Cross B - Gente de Mar B.

10.30 horas. Tercera división. Deportivo Naval B - Gold Cross.

11.50 horas. Tercera división: San Vicente - Unión Deportiva Comercial.

Directores y comisarios de turno

En la mañana, señor Juan de Dios Bello y comisarios del Deportivo Naval.

En la tarde, señor Carlos Lara y comisarios del San Vicente.

"LA PATRIA" EN LA REGION

CHILLAN

"VIVIREMOS CON LA PISTOLA EN EL PECHO MIENTRAS SUBSISTA UNA FUERZA MILITAR TAN INAUDITA ENTRE LOS CHILENOS INDEFENSOS"

Dijo el doctor don Carlos Charlin Correa, en la reunión amplia de profesionales que se verificó en el Club de Ñuble, al referirse a a situación en que se encuentran las instituciones armadas.— Es una aspiración nacional la reducción de las fuerzas armadas al mínimo.— La asamblea de profesionales de la provincia de Ñuble, con asistencia de agricultores, comerciantes e industriales, acuerda proclamar la necesidad de una candidatura presidencial única que impida la ruptura del frente civil.— Votos aprobados.— Un telegrama a Alessandri

Estuvo en Chillán el jueves 13 del actual procedente de Santiago, una delegación de distinguidos miembros del Comité Central de Profesionales, formada por los doctores señores Carlos Charlin Correa, Luis Prunés y Oscar Avendaño Montty el abogado señor Mariano Puga Vega.

El viaje de esta delegación obedecía a la finalidad de agrupar a todos los profesionales de Ñuble en una entidad representativa del frente único civil, como la única manera de poder mantener incólume las libertades públicas conquistadas después de tan dolorosos sacrificios. Tambien deseaba la delegación hacer una invitacion amplia a todos los profesionales de la provincia para que concurrieran a la gran Convención de las Gremios Profesionales.

Reunión amplia en el Club del Ñuble

Llevóse a efecto con tal objeto en los salones del Club del Ñuble, el día mencionado a las dos de la tarde, una importante reunión de todos los profesionales de Chillán y de San Carlos y Bulnes.

Asistieron abogados, médicos, ingenieros, dentistas, arquitectos, agrónomos, farmacéuticos, contadores, etc. También concurrieron prestigiosos agricultores, comerciantes e industriales de la localidad.

Antes de iniciarse la reunión el Presidente del Club del Ñuble don Francisco Schleyer, usó de la palabra para dar, en su carácter de dueño de casa, la bienvenida a los miembros de la delegación santiaguina y ofrecer al mismo tiempo los salones del Club para verificar la importante asamblea.

Pasó a presidir después el abogado don Felidoro Tapia Mendoza, en unión con los delegados del Comité Central de Profesionales.

Habla el doctor Charlin

Habló en primer término el doctor don Carlos Charlin. quien ilustró a la asamblea con toda clase de detalles sobre la organización de los profesionales del país en un frente único que defiende los ideales civilistas de libertad y restauración económica de la Patria.

¿Por qué—dijo—nosotros, profesionales, que no somos políticos y que jamás hemos formado en las filas activas de los partidos, venimos ahora a conquistar adeptos para una causa política? Sencillamente porque bajo la dictadura, que hizo tabla rasa de toda legalidad y de toda honestidad, las cuestiones públicas, los negocios del Estado, es decir, la política, fueron arrancados violentamente de su quicio, de su órbita normal, arrojándonos a todos a una situación extraordinaria. En esta situación extraordinaria es preciso echar mano también de medios y procedimientos extraordinarios, rompiendo el ritmo tradicional conque, hasta antes de los atropellos de la dictadura, habían venido desarrollándose los movimientos nacionales. Por eso los profesionales abandonamos, por un momento, ante la patria en peligro, nuestros estudios, nuestros gabinetes, nuestros laboratorios, nuestras oficinas, y nos entregamos a la obra primordial de procurar la salvación de los destinos comunes, poniendo en la balanza de la política nuestra honestidad de principios, nuestro desinterés de intelectuales y de estudiosos. Cuando el país retorno por entero a la normalidad, descansando bajo una autoridad respetuosa de las garantías individuales, de la Constitución y de las leyes, consideraremos terminada nuestra misión. Sólo por esto hemos querido formar y robustecer el frente único profesional y civil, con un candidato único, símbolo de la unión de todo el civilismo, a la Presidencia de la República. Manifestó que la organización de este frente único es de esencial importancia en el momento actual, pues es necesario seguir defendiendo la civilidad del país, del peligro de una reacción militar que podría ser de funestas consecuencias. A este respecto señaló que se mantienen en pié, en el Ejército, en la Marina, en la Aviación y en el Cuerpo de Carabineros, sesenta mil hombres, con sesenta mil bayonetas, miles de cañones y ametralladoras, centenares de tanques, etc. No tenemos divergencias internacionales que hagan una posible intervención armada. ¿Para qué tenemos, entonces, tantas fuerzas armadas? Estas fuerzas se mantienen intactas contra nosotros. Disponemos contra ellas de la fuerza de nuestra opinión. Desde el momento que este frente civil único se rompa, corremos el riesgo de ser arrasados nuevamente por los militares, que están a la espera de una debilidad nuestra. Viviremos con la pistola en el pecho, mientras subsista una fuerza militar tan inaudita entre los chilenos indefensos.

Podría crerse, agregó el doctor Charlin C., que hay un poco de exageración y alarmismo en mi manera de apreciar la situación. Pero, la verdad es que, serenamente, yo veo así las cosas. Y esta manera de apreciar el momento en que vivimos no es propia mía solamente. He hablado acerca de este particular con políticos avezados en los negocios públicos, con hombres de reconocida experiencia en estas materias, y todos ellos han concordado conmigo en apreciar en esa forma la situación. Entre otros, he consultado sobre el punto a don Ladislao Errázuriz, quien estima que, no unirnos fuertemente los civiles en un frente único, con un candidato único también a la Presidencia de la República, podríamos hallarnos abocados a situaciones peligrosísimas, que los militares probablemente aprovecharían para asestar un nuevo golpe a las libertades.

Votos aprobados por la asamblea

Fueron aprobados por aclamación los siguientes votos:

"La asamblea de profesionales de Ñuble, con asistencia de agricultores, comerciantes e industriales, al proclamar su entusiasmo y decidida adhesión al Gobierno actual, acuerda manifestar al Comité Directivo Central de Santiago:

Primero.— Que es una aspiración nacional la reducción de las fuerzas armadas al mínimo, que guarde proporción con la población y recursos financieros del país, como uno de los medios más eficaces de afianzar las libertades públicas y reducir los impuestos que pesan sobre las industrias y especialmente sobre la agricultura;

Segundo.— Aplaudir la iniciativa del Gobierno de hacer volver al Cuerpo de Carabineros a las funciones meramentes policiales que desempeñaba antes de la dictadura; y

Tercero.— Propiciar la fusión de los Ministros de Guerra y Marina y Sub - Secretaria de Aviación, en un solo departamento a cargo de un civil, como uno de los medios que se imponen para alcanzar los objetivos anteriores".

"La asamblea de profesionales de Ñuble, con asistencia de agricultores, comerciantes e industriales, acuerda:

Pedir al Tribunal de Sanción nacional la formación de una entidad poderosa que podrá oponerse a la reacción militar y que para conseguir la realización acertada de frente único civil deben todos dejar a un lado los apasionamientos de círculos para luchar con entereza de carácter por la proclamación de un candidato único a la Presidencia de la República, que evitaría las divisiones de partido que en las circunstancias actuales redundaría en perjuicio evidente para la restauración civilista Nacional, la mayor energía y decisión al establecer las responsabilidades del régimen de opresión a que hemos estado sometidos durante la dictadura, causante de la ruina financiera económica, espiritual y moral del país.

Acuerda solicitar asimismo que castigue no a los agentes o instrumentos de la tiranía militar, sino a los autores principales y mayores culpables".

"La asamblea de profesionales de la Provincia de Ñuble, con asistencia de agricultores, comerciantes e industriales, acuerda proclamar la necesidad imperiosa de una candidatura única presidencial que, al evitar las luchas políticas, impide la ruptura del frente civil y la vuelta de un régimen de fuerza."

Telegrama a don Arturo Alessandri

También la asamblea acordó por aclamación enviar el siguiente telegrama de felicitación al ex - Presidente de la República, don Arturo Aelssandri Palma:

"La asamblea de profesionales de Ñuble, con asistencia de agricultores, comerciantes e industriales, felicita a don Arturo Alessandri P., por su renuncia definitiva a toda posible candidatura Presidencial, que, como lo ha declarado con altura de miras el ex Presidente, traería la división de la familia chilena".

QUIRIHUE

Actividades deportivas. — Matrimonio

En vista de las orientaciones que va siguiendo el deporte nacional, la juventud de este pueblo ha reorganizado el club de fútbol Esfuerzo, institución que cuenta con 20 socios.

El directorio de este club está formado por los siguientes señores:

Presidente, don Luis A. Domínguez; vicepresidente, don Abel Campos; secretario, don José Sepúlveda; prosecretario, don Luis Salazar; tesorero, don Juan Jiménez y protesorero, don Luis Sanhueza.

Directores, los señores Diego Medina, Matte de Luna, Selim Espinoza y Carlos Alvear.

Capitán del primer equipo, don Luis Martínez, y del segundo, don Guillermo Farra.

La sesión inaugural de la reorganización de este club se celebrú el 12 de julio último, siendo recibida esta noticia con el aplauso unánime de la sociedad y del público en general.

La totalidad de los socios de esta renaciente institución deportiva ha tomado el acuerdo de llevar a efecto el domingo 23 del presente, un paseo a una quinta perteneciente a uno de los socios, situada en los alrededores de la ciudad, con el fin de intensificar los afectos de confraternidad y amistad entre los asociados.

MATRIMONIO

El domingo 9 del presente se llevó a efecto en la iglesia parroquial de este pueblo el matrimonio de la señorita Arurora Fernández Rodríguez con el señor Atilio del T. Campos Hernández.

Sirvieron de padrinos el señor Pablo A. Domínguez y la señorita Fermina Villanueva, por parte de la novia, y por parte del novio, el señor Carlos Romero y la señora Marcelina Villouta.

Terminada la ceremonia, los novios y sus numerosos acompañantes se dirigieron a la casa de la novia, donde en celebración del acto, se pasó un día de amena charla seguido de una animada tertulia, que terminó en las primeras horas de la madrugada.

COELEMU

Nuevo itinerario de trenes, a contar desde el 20 del actual.— Se restablecerá la carrera del tren 45 y 46 de Chillán a Concepción: días lunes, miércoles y viernes (Pasará por Coelemu a las 8.57 horas y 18.35).

Tren 48 y 47 de Concepción a Chillán correrá los días martes, jueves, sábados y domingos. Pasada por Coelemu 9.42 y 17.31 horas.

CAÑETE

Variadas e interesantes noticias de actualidad. — Tesorero comunal de Contulmo. — Caja de Ahorros. — Té en el Club Social. — Actividades demócratas. — Un caso raro

Tesorero de Contulmo.— Se ha hecho cargo de su puesto el nuevo tesorero comunal de Contulmo señor Marcelino Soto Jara, en reemplazo del señor Federico Díaz Pinto, el que fué destituido de tesorero por graves irregularidades cometidas en la Tesorería.

Caja Nacional de Ahorros.— En nuestra correspondencia publicada el 9 del presente mes, hacíamos un llamado a los habitantes de ésta, Contulmo y Quidico, en el sentido de cooperar en forma efectiva para incrementar los depósitos en la única insitución bancaria que existe en nuestra aislada región, y que tan útiles servicios presta al comercio, agricultura y particulares.

Damos a conocer que la noticia que dimos anteriormente, sobre la posible supresión de la Caja de ésta, no es una realidad, como han podido suponerlo muchas personas; pues, de la gerencia general de la Caja Nacional de Ahorros, nada ha llegado con respecto a la supresión de esta oficina, después de haber sido rebajada a agencia, pero nos hemos adelantado a dar a conocer al público lo gravoso y perjudicial que sería la supresión de la oficina de la Caja en Cañete. Insistimos sí, que las personas que han tomado como Bancos a ciertas casas comerciales, deben terminar con este anticuado sistema, e insinuamos que en adelante hagan sus depósitos en la Caja Nacional de Ahorros, ya que es una institución que tiene garantía por el Estado.

En el sentido del ahorro, el señor Agente ha dicho que él está empeñado en ofrecer toda clase de facilidades al público y hagamos saber que se abren cuentas desde la modesta suma de $1.— devengando las cuentas a plazo, un interés del 6 o|o anual; existiendo también la Sección de Depósito a Plazo Fijo e Indefinido con un interés de 7 o|o.

Un té en el Club Social. — La Asociación de la Juventud Católica Femenina, ofreció un té en los salones del Club Social, el Domingo 9 del presente mes, a varios jovenes de la sociedad cañetina, que contribuyeron en la velada a beneficio de los estudiantes caidos en Santiago en holocauto de las Libertades Públicas y Civilidad. Dicha veleda se llevó a efecto el Domingo 9 del presente mes en el Teatro "Chile-España".

Ofreció la manifestación la señorita Raquel Rodríguez, en un bien meditado discurso, siendo muy aplaudida al finalizar.

Agrupación Demócrata. — Esta colectividad política, celebró el Domingo 9 una numerosa asamblea, en la que se tomaron varios acuerdos relacionados con la situación política del país. Además, se eligió el siguiente directorio:

Presidente, señor Pedro Morales Vivanco.

Vice-presidente, señor Nicanor Lobos.

Secretario, señor Manuel Abarzúa C.

Pro-secretario, señor Apolonio Gallardo B.

Tesorero, señor Isaías Gallardo B.

Directores, señores: Pedro P. Aguayo S., Daniel Jana L. Ramón Rodríguez F. y Ambrosio Roa.

Un diputado. Se ha comentado jocosamente el discurso pronunciado en Lebu en comicio público, de adhesión al nuevo Gobierno por el diputado señor Luis Muñoz Monje. quien como se sabe, era de los que tenía a su lado el ex-presidente Ibáñez. En uno de sus pasajes el señor Muñoz Monje, dijo: "que vendría de nuevo al seno de sus electores de esta Agrupación en demanda de sus sufragios para ser ungido diputado conforme con las normas establecidas anteriormente, es decir, por medio de la voluntad popular, franca y expontáneamente manifestada.

¿Olvida el señor Muñoz Monje, que en este departamento no tiene electores y que fué elegido diputado sólo con el voto de los señores Carlos y Enrique Bermúdez, en Santiago. Lo que es aquí en este departamento ni se le conoce igual que el otro diputado señor Alfonso Figueroa Unzueta El señor Muñoz, no habra leído el discurso último del señor Pedro León Ugalde?

Es fácil que Ud. pueda tratar temas interesantes y tomar parte en las discusiones leyendo cada día

LA PATRIA

LOTA

Siguen realizándose en nuestro campo de juego, amistosos encuentros entreciudades. — Matías Cousiño de ésta y Andrés Bello de Schwager se miden hoy por la copa D. Poblete

Como ya se anunció en la edición del viernes 14 de "LA PATRIA", esta tarde, siempre que no llueva, los equipos cuyos nombres se dan más arriba, entrarán a la cancha a disputar, una vez más, en caballerosa contienda, la copa donada por el entusiasta deportista de este pueblo, señor N. Poblete.

El primer partido que se jugó en el vecino mineral resultó un empate, después de un partido bastante reñido.

Se nos informa que, sometidos a un entrenamiento constante los jugadores del Matías Cousiño, están dispuestos a "imponer su clase" ante sus no menos empeñosos contendores.

Los cuadros formarán de la siguiente manera:

Andrés Bello.—

C. Torres
Plaza, Rosales
R. Plaza, Espinoza, Zúñiga
Meza, Zúñiga, Mora
Torres — Pradenas
O
Sepúlveda — Sáez
Carvajal, Novoa, Peña
Inzunza, Sierra 2.o Peña
Apolonio, M. Sáez
Luna

Matías Cousiño.—