Fundado el 18 de Noviembre de 1923
Oficina: Barros Arana 559
Teléfono 23 Casilla 14 C

LA PATRIA

Edición de 22 páginas
Precio: 20 centavos

AÑO VII — CONCEPCION (CHILE), DOMINGO 12 DE ABRIL DE 1931 — Núm. 2795

BIBLIOTECA DE LA UNIVERSIDAD DE CONCEPCION

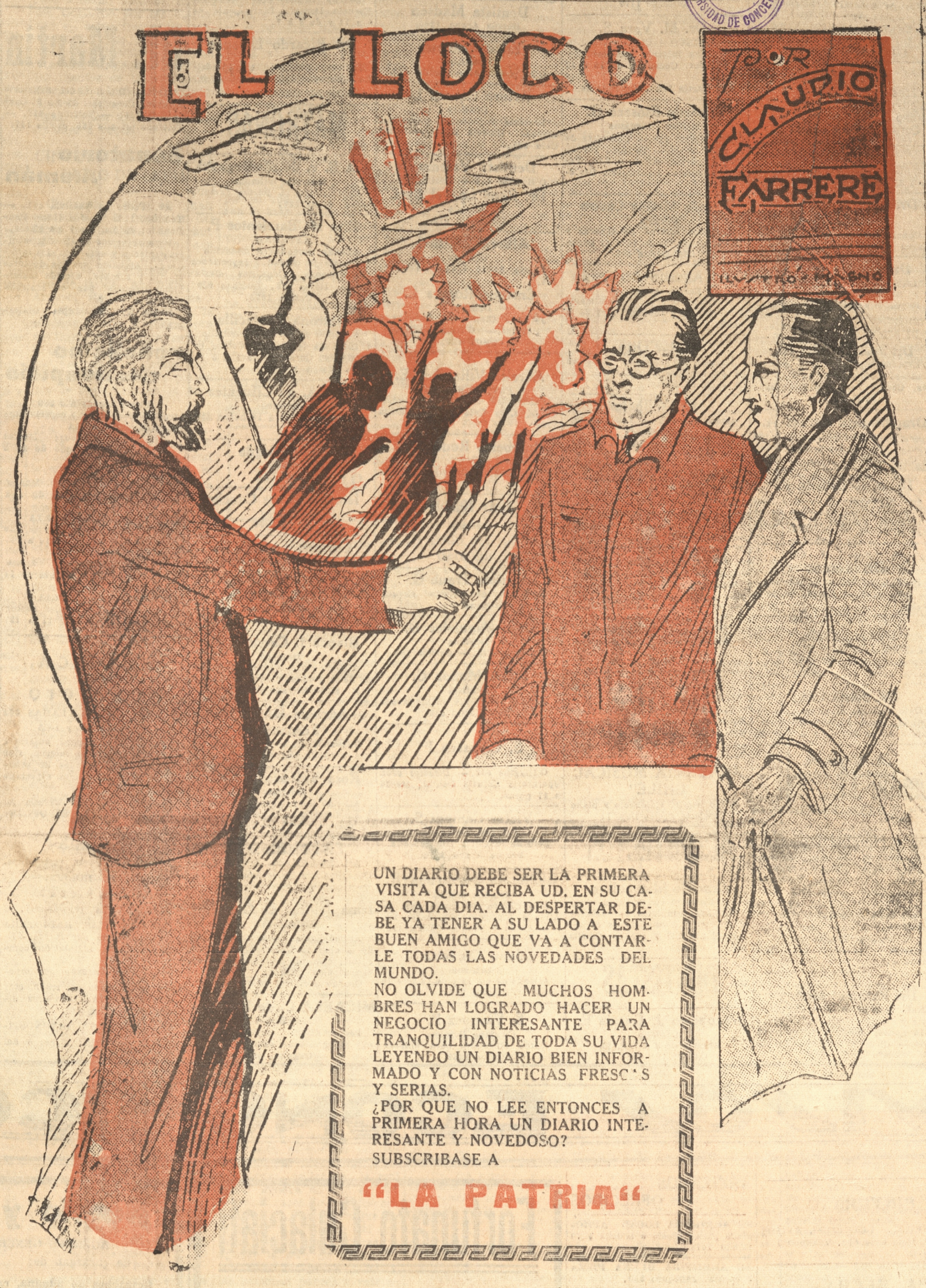

Ante la puerta, una puerta maciza como la de un calabozo, el médico mayor se encogió de hombros, con el gesto compasivo que deplora a fortiori los casos sin remedio.

Bajando la voz le pregunté:

—¿Un herido... gravísimo?

—¡Cá! ¡Muchísimo peor!...

—¿Cómo?

—Un loco, desgraciadamente.

Nos habíamos parado ante el siniestro portón. Tímidamente dije:

—¿Se puede ver?

—Ya lo creo... Es de lo más pacífico del mundo. Entre. El hombre se levantó. Era alto, fornido, robusto, con el pelo gris y la barba morena; la mirada muy dulce, el aspecto por demás sano, franco, tranquilo; me indicó con la mano su propia silla y se sentó en el borde de la cama. El cuarto tenía todas las apariencias de una celda de manicomio.

—¿Viene usted a ver al loco, caballero? — me dijo sonriendo.

—Soy yo. Tenga la bondad de sentarse. Ya le habrán dicho que mi demencia es completamente inofensiva.

Asombrado, me quedé con los ojos muy abiertos, estúpidamente. El médico mayor me dió con el codo:

—Es la característica — me dijo.— No le extrañe.

Yo me extrañé a pesar de todo, y me dirigí directamente al loco:

—Pero, ya que le creen a usted loco...

—¡Dispense! — interrumpió con ironía tan imperturbable que no sé aún si era o no ironía.— ¡Dispense! No es que lo crean: lo afirman. Estoy loco. Me contrariaría usted dudándolo.

—Como usted quiera — repuse.— Bueno, puesto que afirman que está usted loco...

De nuevo me interrumpió secamente y precisando:

—Puesto que estoy loco...

—Puesto que está usted loco, convenido... Puesto que está usted loco, caballero, ¿puedo saber qué clase de locura es la suya?

El médico mayor me dió otra vez con el codo.

—¡Va usted a ver! ¡Es muy curioso!

El loco, que tenía el oído fino, añadió:

—¡Muy curioso, en efecto!

—Ante todo, caballero, ¿quiza está usted enterado de que desde el 2 o el 3 de agosto de 1914 Alemania y Austria - Hungría nos han declarado la guerra?

—¿Eh?... Sí...

—¡Oh! Perdone esta pregunta extravagante... no está tan fuera de lugar como parece... pues el personal de nuestros ministerios de la calle Royale y de la calle de Saint-Dominique no se han dado todavía cuenta... y, dispénseme: pudiera ser que perteneciera usted a alguna de esas honrosas administraciones... Ya veo que no es así. Nosotros, Francia, estamos en guerra con dos de los imperios más poderosos de Europa... Mi locura, pues, consiste en lo siguiente: en que creo, creo, ¡fíjese bien!, no afirmo; nunca he afirmado nada; creo haber descubierto un secreto de química biológica que podría utilizarse eficazmente y de modo inmediato contra nuestros enemigos. Ya lo sabe usted.

—Sin embargo...

—Eso es lo que hay, y nada más.

El médico mayor me dió con el codo por tercera vez.

—¡Incurable! — dijo.

Le miré, sin acabar de comprender, y luego miré al loco.

—¿Pero ese secreto?...

—¡Dios mío! Sería muy largo explicárselo... Por lo demás, los médicos están de acuerdo en que mis explicaciones son de una claridad irreprochable, aunque algo científicas, para ellos.

—¡Ah! ¿Pero la utilización práctica?

—Podría incendiar a distancia... destruir aparatos aéreos... si conviniera, hacer estallar depósitos de municiones... perturbar la circulación de los trenes... causar descarrilamientos... ¡quién sabe!... En fin, salvo error grave en mis fórmulas, influir en el barómetro y el termómetro... es decir, modificar las condiciones climatéricas... entiéndase bien, en una zona limitada, pero bastante extensa.

Asombrado me volví hacia el médico.

—¿Eh? — me dijo éste con aire de triunfo.— ¡Es un caso!

—¡Oh! ¡Sí! — repuse tragando saliva. — Es verdaderamente un caso... pero...

Volviéndome al loco, exclamé:

—¡Pero, hombre! Está usted diciendo cosas fantásticas...

—¡Naturalmente!... — replicó con una calma extraordinaria.— ¡Puesto que estoy loco!

—¡Pero eso es una locura nunca vista! Habla usted de experimentos, ¿dónde, y cuándo los ha hecho usted?

—En mi casa. Ante varios testigos.

—¿Oficiales?

—¡Eso no! ¡Está usted bueno!... ¡Testigos oficiales! Nunca quisieron venir.

—¡Se les debía obligar!

—Traté de hacerlo... Cometí esa tontería infantil...

—¿Y entonces?...

—Entonces me encerraron. ¡Ya ve usted dónde estoy!

El médico mayor hizo que saliéramos.

—¡Un caso único! ¡El más prodigioso que he visto en toda mi carrera! ¡Y hace veinticinco años que ejerzo!...

—Pero, ese hombre..., ese loco... ¿Si fuera cierto lo que dice? ¿Si no estuviera realmente loco?

—Imposible.

Me encogí de hombros. Me guardé bien de insistir. Tuve miedo al encierro.

En la calle, los vendedores de periódicos voceaban:

—¡"La Noche"! ¡El incendio de Bourg en Argonne por chorros de líquido inflamado!... ¡La ruptura de la línea de Choisyles-Peupliers!... ¡La lluvia incesante impide la llegada a Champagne de los refuerzos de artillría pesada...!

UN DIARIO DEBE SER LA PRIMERA VISITA QUE RECIBA UD. EN SU CASA CADA DIA. AL DESPERTAR DEBE YA TENER A SU LADO A ESTE BUEN AMIGO QUE VA A CONTARLE TODAS LAS NOVEDADES DEL MUNDO.
NO OLVIDE QUE MUCHOS HOMBRES HAN LOGRADO HACER UN NEGOCIO INTERESANTE PARA TRANQUILIDAD DE TODA SU VIDA LEYENDO UN DIARIO BIEN INFORMADO Y CON NOTICIAS FRESCAS Y SERIAS.
¿POR QUE NO LEE ENTONCES A PRIMERA HORA UN DIARIO INTERESANTE Y NOVEDOSO?
SUBSCRIBASE A
"LA PATRIA"

Inmejorable
ES LA
Tintura Francois
Instantànea
M. R.
para devolver en forma segura y perfecta, en pocos minutos, el color natural de la juventud a su cabello
Encanecido
ya sea
Negro
Castaño Obscuro
Castaño o
Castaño claró
En venta en todas las farmacias. Precio económico.
Autorización Dirección General de Sanidad. Decreto 2505

Por Joaquín Edwards Bello

Darwin y el momento

En su obra "Mi viaje alrededor del mundo" (cap. X) titulado "La Tierra del Fuego", escribió el naturalista Darwin: "Parece imposible que el estado político de la Tierra del Fuego pueda mejorarse mientras no surja un jefe cualquiera armado de poder bastante para asegurar la posesión de los progresos adquiridos; el dominio de los animales, por ejemplo. En la actualidad, si se le da a uno de ellos una pieza de tela, la rasga en pedazos y cada uno toma su parte: ningún individuo puede ser más rico que su vecino. Por otra parte, es difícil que surja un jefe en tanto que estas tribus no hayan adquirido la idea de la propiedad, idea que les permitirá manifestar su superioridad y acrecentar su poder".

Esta observación data de 1834. Pues bien: siendo Presidente de la Argentina el general Roca se organizaron algunas batidas contra los indios del Chaco y otras regiones. Con ese motivo fué comisionado por el Gobierno un señor Lynch Arribálzaga para que estudiara las costumbres de esos indígenas. El informe de este comisionado coincidió en el asunto que nos ocupa con las observaciones del naturalista inglés. Así decía: "El indio no sólo no es agricultor sino que carece de la noción misma de la propiedad individual, salvo la de los vestidos y utensilios domésticos; el campo, los ríos y los lagos, considerados como territorios de caza y pesca, pertenecen en común a los individuos de cada tribu, dentro de límites convencionales que no pueden ultrapasar los vecinos sin consentimiento. En cuanto a los alimentos, bebidas, etc., el concepto de su propiedad es comunista, a tal punto que si vuelven con un sólo pescado, lo reparten equitativamente entre todos, aunque toquen a bocado por barba. La caza mayor se la dividen sobre el terreno, y es frecuente ver una rueda de salvajes fumando en común un cigarro o una pipa que pasa por turno de boca en boca".

Queremos hacer notar al lector el fundamento comunista que contienen las revoluciones iberoamericanas. Sabido es que el verdadero conflicto actual del Perú proviene del comunismo popular arraigado en ciertas ramas del Ejército. Las novelas literarias peruanas de mayor mérito y circulación, llamadas "Amauta" y "La Sierra" fueron los cartuchos de dinamita que derribaron al señor Leguía. El caos reinante en Lima proviene de la dificultad para poner de acuerdo el comunismo con los restos de viejos partidos políticos y nuevas aspiraciones amorfas.

Dejaremos sin discutir lo que pasa en el Perú. El indio peruano se parece al chileno y argentino en su fondo comunista; sin embargo, se diferencia notablemente por su espíritu artístico, su inclinación a las manufacturas de paciencia y su conocimiento precolombino de la agricultura. Reconoce, además, las jerarquías en el arte y la política. El indio, en Perú y Bolivia, es factor de nacionalismo y riqueza americana, por cuanto es reacio a ciertos inventos empobrecedores como el automóvil, en beneficio de los caminos del Inca, como lo hace notar en reciente ensayo D. Aquiles Vergara, subsiste el vehículo hombre y la llama, que es el barco de nuestras montañas y desiertos.

En cambio, el indio del sur, araucano, patagón, pampa o fueguino, es merodeador, sin amos ni jerarquías luminosas simbolizadas en el sol y la luna. El indio de Chile o Argentina ignoraba todo lo que no fuera pertinente a la caza y la guerra; sus artefactos eran miserables. De la caza al guanaco derivó la caza al blanco, al europeo. Le preguntaba una vez a Mariano Latorre cómo harían esos indios para cazar a trescientos españoles de a caballo como ocurrió en Tucapel. Latorre se rió un poco y me dijo:

—Tú no sabes las mañas de los indios. No los has visto cazar al guanaco, que es el animal más astuto del mundo.

¿De manera que los indios fué cazado como guanaco?

—Exacto. Por medio de trampas y vallas en el terreno.

—Ya caigo. Además, me parece que a falta de guanacos y conquistadores, los indios cazan ahora al simple transeúnte, al hombre que pasa o descuella en cualquiera forma. Por eso nos echan esas miradas de desafío.

Se rió Latorre, y me dijo que tenía razón. El hombre que vivió cazando durante siglos y siglos, se desespera de no poder desarrollar su deporte, y entonces nosotros hacemos de presa. Por desgracia, han quedado en sociedad muchas herencias pesadas de los aborígenes.

Generalmente, el criollo es reacio a reconocer propietarios, jerarquías o disciplinas. A poco que tenga le agrada descansar. En México fracasó el reparto de tierras, por cuanto cada mexicano en su casa vivir del merodeo, con gran sentimiento de los merodeadores vecinos. El hombre no trabaja sino cuando se acaba la plata. Habiendo una gallinita, unos cigarrillos y algo de leña, aunque sean cogidos de lance, ¡vamos descansando! Es muy agradable no hacer nada y no tener patrones. Todos somos iguales. Eso de las jerarquías y de los hombres superiores son leseras de gringos. Para disminuir la anarquía que los repartos de tierra produjeron en México, hubo que poner entre cada dos propietarios criollos un europeo con escopeta.

Ni la propiedad ni la jerarquía hemos dicho. Difícilmente un criollo reconoce, no diremos el mérito ajeno, sino ni tan siquiera la experiencia que alguno pueda adquirir en una tarea u oficio cotidiano. El lector es de lo más terco y pretencioso. Cualquiera obra maestra desata juicios pedantes de recién iniciados. Ortega y Gasset, en su ensayo sobre Hegel, escribió: "Algunos lectores se suponen desde luego más listos que el escritor que leen", y adelante agrega: "En América esta enfermedad de los lectores puede llegar a constituir una calamidad social".

Me atrevería a agregar que nuestro público carece del sentido de las letras e idioma, que son jerarquía y fundamento. Por eso antes que llegara Bello — el filósofo,— la gente hablaba de cualquier manera. Decir agre en vez de aire, o cardo en vez de caldo, era igual. "Da lo mismo". La ignorancia y la falta de respeto por el mérito hacen que los valores anden revueltos. Será por eso que en una carta a su Ministro en Londres, Bolívar llamó a Chile "el país de la anarquía".

En las más pequeñas manifestaciones sociales se advierte la tendencia a revolver y confundir los valores. Una vez en la calle me acerqué a saludar a un Ministro de Estado, sombrero en mano, y me dijo: "Déjese de tonterías". Llamaba tontería al hecho de inclinarme ante mi propia patria representada en él. Al fin y al cabo yo me sacaba el sombrero a un algo abstracto como la patria, la ley, el pasado, los grandes muertos.

GUIA PROFESIONAL

E. Sobrino

RENGO 597. — CASILLA 183
Comisionista. Recibe carga a bodegaje. Compra venta propiedades. Frutos del país.

ABOGADOS

Abraham Romero G.
ABOGADO
San Martín 742. — Teléfono 144.— Casilla 216

Carlos Villalón L.
Abogado
Defensas 1.a y 2.a instancia y Tribunales del Trabajo.
Colo Colo 519.

Rolando Merino Reyes
Abogado
Estudio: Caupolicán N.o 384.— Teléfono 626.— Casilla 166. Horas de oficina: 17 a 19 horas.
Domicilio: B. Arana 1508.

Arturo Villalobos G.
Abogado
Casilla 707.— Teléfono 290. Maipú 930.

J. de la Maza G.
Abogado
O'Higgins 239.— H. Of. 2 - 5.

Carlos Alvarez Piderit
Abogado
A. Pinto 763.— Casilla 1344.
Teléfono 113.

Mauricio Litvak R.
Abogado
Atiende toda clase de juicios. Estudio: Oficina Sindicatura de Quiebras.— Cochrane 754.

Tomás Mora Pineda
ABOGADO
Para habitación y estudio O'Higgins 930
Casilla 1053. Teléfono 1091.

MEDICOS

Dr. G. Mejía Jaramillo
Nariz, garganta, oidos y ojos.— O'Higgins 466.— Teléfono 1111. Consultas de 15 a 17 horas.

Dr. E. Puga M.
Medicina interna, Rayos X, Neumotórax. San Martín 871. Consultas de 14 a 16 horas.

Dr. Waldo Seguel B.
OIDO, NARIZ, GARGANTA.
Consultas de 16 a 17 horas. — O'Higgins 188. Teléfono 684.

Dr. L. Aste A.
Médico cirujano
Medicina interna, especialment Pulmón. Rayos X. Teléfono 726. Consultas de 15 a 16 horas. Lincoyán 205.

Dr. Fischer Klein
Profesor de Cirujía de la Universidad de Concepción.
REGRESO DE EUROPA.

Dr. Pacheco
Atiende consultas en Barros Arana 1198, de 13 a 15 horas. — Teléfono 796. — Casilla 283.

Dr. E. González Pastor
Profesor de la Escuela de Medicina.
Cirujía general, enfermedades de señoras, vías urinarias, rayos X. Estudios en Europa. Consultas de 2 a 4.— Concepción.— Freire 451.— Teléfono 901.

Dr. MELO
Trasladó su estudio y domicilio a Castellón 455 - Teléfono 54.
Consultas de 2 a 3½.

Dr. Moena
Sífilis y venéreas. Consultas de 15 a 17 horas.— Angol 613.

Dr. Ignacio González Ginouves
Consultas de 15 a 17 horas. Teléfono 749 .— Caupolicán 322.

Dr. Jorge Grant B.
Especialista enfermedades de niños
Rayos X, Ultravioleta. Diatermia. Consultas de 2 a 4.— San Martín 664.— Teléfono 1080.

Dr. Juan M. Medina
Especialidad: Medicina general y niños. Consultas de 13 a 15 horas. Casilla 798. O'Higgins 963. Teléfono 211.

Dra. Marina Lorent A.
Especialmente enfermedades de señoras. Barros Arana 960. Clínica Concepción.

Dr. S. Rebolledo F.
Exclusivamente corazón y vías génito urinarias. Consultas de 14 a 16 horas. Tucapel 333. Teléfono 412.

Dr. Moreno
Pulmón, Neumotorac. Santiago. A. Prat 1129.— Horas: 16.30 a 18.30.

Dr. Huidobro
Enfermedades de señoras y niños. Consultas de 14 a 16 horas. Barros Arana 1102. Teléfono 122.

Dr. Santa Cruz
Enfermedades al estómago e intestinos. Enfermedades de niños. Barros Arana 983.— 2. a 4 P. M.

Dr. Reyes A.
Estudios en Europa
Barros Arana 1093. Cirugía general. Vías urinarias. Enfermedades de señoras. Consultas de 14 a 17 horas.

Dr. R. Molina Barañao
Estudios en Europa, Vías urinarias, Sífilis, Riñón, Vejiga y próstata. Diatermia.— Cochrane 647.— Teléfono domicilio 167.

G. Grant Benavente
Medicina interna, especialmente corazón y estómago. Rayos X. Consultas de 14 a 17 horas. San Martín 668.

Dr. Retamal Muñoz
Enfermedades de la vista, oídos, nariz y garganta. Consultas de 14 a 16 horas. Maipú 831. Teléfono 1004.— Cirujano del Hospital de San Martín 529.

Dr. Carlos Valenzuela C.
Medicina interna. Consultas de 14 a 16 horas. Barros Arana 1522
Teléfono 1179

Dr. M. Vera S.
MEDICO - CIRUJANO
Medicina interna. Enfermedade de señoras. Consultas de 15 a 17 horas.
San Martín 329 - Teléfono 56.

Eduardo Rioseco G.
Médico - Cirujano
San Martín 839.— Consultas de 14 a 16 horas.— Teléfono 244.— Vías urinarias, Sífilis, Riñón, Vejiga. Próstata. Laboratorio Urológico.

Angela Muñoz Castro
Doctora
Medicina interna de señoras y niños. Consultas de 14 a 17 horas. San Martín 445.

Dr. Agustín Arriagada
Barros Arana 910
Medicina interna, especialmente Metabolismo y enfermedades de la vejéz.

Doctor Otto
Regresó de Europa, atenderá en su consultorio. Castellón 261 de 14 a 16 horas.

Dr. Wilhelm
Orompello 486 — Teléfono 42.
Domicilio 43
Regresó de Europa. Consultas de 3 a 4.30.

Dr. Celso Cambiazo
Laboratorio clínico
Toda clase de exámenes: Químicos, Microscópicos y Bacteriológicos.— O'Higgins 892.— Teléfono 508.

Dr. Alejandro Reyes
Medicina interna de adultos
Consultas de 14 a 16 horas. Barros Arana 1028. Teléfono 448.

Música y bailes

María Gacitúa A.
Profesora de piano
Titulada en el Conservatorio Nacional de Música de Santiago. Enseñanza nuevo plan.— O'Higgins 444.

ACADEMIA MUSICAL CHILE"
Canto, violín, violoncelo y piano
Galería Freire Dep. 11

ARQUITECTOS

Arnoldo Michaelsen
Empresa constructora
Estudios completos de edificios, planificación y contrato de obras.
Teléfonos 180 y 1078.— Casilla 355.

DENTISTAS

Dagoberto J. García E.
Dentista
Atiende de 2 a 7 P. M.
CARRERAS 485

Ernesto Weitzman K.
Cirujano - Dentisma
Freire 830

Dentista Madsen
Barros Arana 1200.

Erico Meissner
Dentista
O'Higgins 920.— Casilla 423.

Arturo Gigoux L.
Dentista
Profesor Ortodoncia, puentes y coronas. Escuela Dental.— Colo Colo 537.

Dentista Valenzuela
O'Higgins 416 — Casilla 519
Dr. René Louvel Bert
Dentista
Colo Colo 518.

Alberto Matthei
Dentista
Barros Arana 1148.— Teléfono 264.

Enrique Rogers L.
Dentista
Jefe de Clínica de Coronas y Puentes.— O'Higgins 899.
Casilla 128.

Aurelio Villalobos E.
Cirujano dentista
Laboratorio Rayos X.— Atiende niños. Colo Colo 518.— Casilla 1264.

Humberto Roncati R.
Ayudante Clínica operatoria. Escuela Dental, Castellón 539, Casilla 1605.

Luis Bückle
Dentista
Colo Colo 587. Casilla 698. Teléfono 635. REGRESO.

Enrique Traub G.
Ayudante de Clínica Escuela Dental. O'Higgins 868. Casilla 74.

Olga Miguieles D.
Dentista
Lincoyán 370.— Casilla 865.

Elena Muñoz C.
Dentista
Atiende solamente en las tardes.
San Martín 445

S. Carrasco F
O'Higgins 882.— Director prof. operatoria Escuela Dental. De 14 a 17 horas.

Víctor Campos S.
Cirujano - dentista
Jefe de la Clínica de Prótesis.
Barros Arana 1116.

Guillermo Sepúlveda R.
Cirujano dentista
Jefe Clínica de Operatoria. — Atiende Lincoyán 561, entre Barros Arana y Freire. Casilla 463.

Juan Crovetto
Dentista
Atiende de 8 a 12 y de 13.30 a 19 horas. O'Higgins 913.

E. Vasquez P.
Cirujano Dentista
Horas especiales para empleados. O'Higgins 1338.

Humberto Tramón C.
Cirujano - Dentista
Barros Arana 915. Ayudante Escuela Dental. Diariamente de 9 a 11 y de 2 a 7.

Dr. Ricardo Larenas
Dentista graduado en Filadelfia. Especialidad en planchas.
Oficina San Martín 529

MATRONAS

Ana B. v. de Mantegazza
Matrona italiana
Especialidad en partos complicados. Salas 322.

Elsa M. Barrientos P.
MATRONA
Atiende llamados a domicilio fuera de la ciudad. Inyecciones y curaciones. Consultas diariamente. Heras 858. Teléfono 939.
Casilla 1023.

Matrona Fontecilla
Atención de partos a domicilio y fuera de la ciudad. Coloco inyecciones. Consultas de 1 a 5 P. M.— Maipú 177.

Aída A. de Cifuentes
Matrona
Consultas de 13 a 16 horas, Maipú 1656.

Ema Burgos
Matrona
Heras 32

Ismenia R. de Concha
Matrona
Maipú 1659.

Carmen Toro de R.
Matrona
Cochrane 1179.

Ana Bañados
MATRONA
Rengo 1712.— Teléfono 741.

Blanca I. Carrasco F.
Matrona
Atiende partos a domicilio y fuera de la ciudad. Consultas de 2 a 4 P. M.— Serrano 978.

Adriana Odges de Fernández
Consultas: 13 a 16.30 horas. — Calle Carreras 421

Rosa Valenzuela de N.
Matrona
Atiende nuevamente con esmero o su distinguida clientela en esta y fuera de ésta.— Freire 88.

Elsa Martínez M.
Atiende llamados a domicilio. Consultas diarias.—Cochrane 803.

Irma Jeldrez de González
Maipú 1317
Atiende llamados dentro y fuera de la ciudad. Curaciones internas y toda clase de tratamientos bajo prescripción médica.
Consultas diarias de 4 a 5 P. M.

MICAELA C. de RAMOS
MATRONA
Partos difíciles, inyecciones. Diagnósticos exactos.
Ongolmo 780.

CLINICAS

Dr. Martín
Médico Director del Sanatorio Alemán. Consultas: de 2 a 5. Caupolicán 321. — Teléfono 677. — Teléfono privado 666, casilla 197.

Sanatorio Alemán
Av. Pedro de Valdivia 801. — Teléfono 1105. Casilla 103.— Pensionado: de 1.a, 2.a y 3.a clases.
Para enfermos de cirugía, medicina interna y enfermedades infecciosas. Atendido por los doctores Martín y Fischer. Sección maternidad atendida por la matrona Kasthe E. Pfaff.
Rayos X, Helioterapia Diatermia.

Policlínico del Hospicio
Victor Lamas N.o 280
Atendido por doctores especialistas
MEDICINA INTERNA
(Dr. Coddou): Martes jueves y sábado de 10 a 11.
NIÑOS
(Dr. Maguire): Martes jueves y sábado de 9 a 10.
OIDO NARIZ Y GARGANTA
(Dr. Seguel): Martes, jueves y sábado de 10 a 11.
VIAS URINARIAS
(Dr. Molina): Lunes miércoles y viernes de 11 a 12.
CIRUJIA Y GINECOLOGIA
(Dr. E. González Pastor diariamente de 11 a 12.

CLINICA DEL HOSPICIO
AVENIDA VICTOR LAMAS 342
Teléfonos: 443 y 1055
Establecimiento para enfermos de cirugía, medicina interna, vías urinarias, enfermedades de señoras, y todas las demás especialidades.
Director, don Luis Urrutia M.
Sub director, Dr. E. González Pastor.

RAYOS X.
Atendidos por el especialista,
Dr. F. ROLLER
de 10 a 12 y de 3 a 5.
RADIOSCOPIA (exámenes).
RADIOGRAFIAS, RADIOTERAPIA (tratamiento por Rayos X).
DIATERMIA: Instalación completa.
ENDOSCOPIA: exámenes especiales (cateterismo del riñón, etc)
FOTOTERAPIA: Lámparas ultravioletas, Sellux, etc.
LABORATORIO DIAGNOSTICO DEL CANCER; a cargo del Dr. O. Wilhem.

Clínica Concepción
Barros Arana 960
Teléfono 540.— Casilla 175.
Dr. Ricardo Burmeister
Dr. Ricardo 2.o Burmeister
Dra. Marina Lorent Arroyo.
Cirugía general, especialmente tuberculosis. Rayos X. Pídase prospectos.

Clínica de Partos
Freire 141 - Teléfono 113
Establecimiento atendido por su propia dueña y médicos especialistas en casos necesarios.
Pensión de 1.a, 2.a y 3.a clase. Precios módicos.
B. OLATE DE ULLOA,
(Matrona)

MASAJISTAS

Enrique Madsen
Masajista
O'Higgins N.o 829. Instalación completamente nueva y moderna para masajes y aplicaciones eléctricas, diatermia, Rayos ultra-violetas y rayos solares. (Soluz) a disposición de los señores médicos. Inyecciones, según prescripción.

TRATAMIENTO DE BELLEZA
MARTHA DRESEN
Castellón 423
Faciales y corporales. Masajes medicinales. Rayos ultravioleta y solares. Diathermia.
Tratamiento especial contra caspa y caída del cabello.
Destrucción radical del vello, de lunares, señales, verrugas, tatuajes, callos, impurezas del cútis.
Estudios en Europa. Consulta 1 - 5.

PRACTICANTES

Braulio Alarcón Reyes
Practicante
Atiende de 7 a 9 y de 11 a 13 14 a 15 y de 18 a 20 horas, en Freire esquina Salas N.o 204.— Teléfono 702.

LUIS A. PRIETO R.
PRACTICANTE AUTORIZADO
Horas de consultas 7 a 9— 11 a 4 y 6 a 8 P. M.
Lincoyán 726.

Domingo Cartes S.
Practicante en cirugía menor. Carreras 201. Horas de oficina: 10 a 12 y 14 a 17.

José A. González
Practicante
Atiende de 1 a 4 y de 7 a 8 P. M.— Paicaví 794.
Teléfono 1252.

AVISOS ECONÓMICOS

TALLER DE PINTURA
TRABAJOS DE PINTURAS EN GENERAL, LETREROS, AVISOS comerciales, afiches, etc.. A. Malbrán, Colo Colo 699. Teléfono 109. Atiende órdenes de los alrededores.

CASA DE ROPA HECHA
LA BOLA DE ORO. CASA DE ROPA HECHA NUEVA Y USADA Maipú 800. Teléfono 109. Compra ropa hecha y calzado. A. Malbrán.

ROPA USADA
COMPRO Y VENDO ABRIGOS DE PIELES. —MAIPU 750.— Teléfono 857.

FUNDO
De doscientas cuadras más o menos compro con permuta o arriendo. Dirigirse a L. S. Casilla 228.
CONCEPCION

Maní
Nueva cosecha
Entrega inmediata
Oreste Passalacqua
Freire 531
Teléfono 305

SE NECESITAN
NIÑA DE COMEDOR SE NECESITA. San Martín 658.
NIÑA DE MANO SE NECESITA en Colo Colo 279.
NECESITO COSTURERA SASTRE. Freire 745.
CARPINTEROS DE BANCOS necesito. Colo Colo 827.
NIÑA DE MANO SE NECESITA en Cochrane 758.
NECESITO COCINERA COMPETENTE, buen sueldo. Caupolicán 135.

Arriéndase
Buena casa con 6 piezas dependencias, hall, galería, patio. Cánon $ 250.
O'HIGGINS 529

ARRIENDOS OFRECIDOS
SE ARRIENDA LOCAL APROpiado para negocio o bodega $ 70 Rengo 1676.
SE ARRIENDA BUENA PIEZA y barata. Janequeo 890.
ARRIENDO PIEZAS A MATRIMONIO solo o jóvenes. Colo Colo 937.
PENSION CENTRAL, SALAS 371 esquina O'Higgins, pieza a la calle asoleada verano e invierno. Precio bajísimo.
ARRIENDO PIEZA A CABALLERO o matrimonio. Freire 1381.
SE ARRIENDA UN DEPARTAMENTO dos piezas y galería. Freire 1425.

VARIOS
DUEÑAS DE CASA: EN MI DEpósito, Ongolmo 528. encontrarán frutas frescas, frutos del país, muy buen vino blanco y tinto y otros productos de mis fundos. Compro pipas y barriles. N. Galán.
PIELES, CUERITOS DE ADORno cuellos, puños, zorros, zorritos. Precios de ocasión. Freire 233.
LAVANDERIA COSMOPOLITA, Barros Arana 1246. Teléfono 956. Se recoje y entrega a domicilio.

INSTRUCCION
RAUL RIVERO P. PROFESOR DE piano. Domicilio, Lientur 550.

Fortunato Culaciati
recibió un
Gran Surtido de Invierno.
B. Arana 737 - Teléfono 475 - Casilla 752
CONCEPCION

COMPRA- VENTA VARIAS
CABALLEROS: SOMBREROS DE paño la mejor clase nacional vendo a precio de fábrica. Antonio Wrann. Castellón 471.
VENDO PROPIEDAD CON TOdo servicio en $ 6.500. Ongolmo 1077.
EN CALLE BARROS ARANA SE vende propiedad esquina, por intermedio de la Caja de Empleados Particulares, compuesta de dos departamentos, produce buena renta. Detalles en Freire 750.
DE OCASION VENDO COCINA económica en perfecto estado, ver la. Maipú 542.
SEÑORAS: SOMBREROS MOdelos en Fieltro y Terciopelo encuentra Ud. constantemente a precios módicos en la Fábrica de Sombreros de Antonio Wrann. Castellón 471.
VENDO GONDOLA OCASION, facilidad de pago, recorrido B. Arana. Maipú 1118.
NEGOCIO ABARROTES, CAPItal cuatro mil pesos más o menos, barrio populoso, carro puerta, tengo encargo vender. Rengo 539.
OCASION VENDO TRACTOR Fordson, buen estado. Tratar Lallemand. Heras 447.
MOTORES ELECTRICOS Corriente continua de 2 H. P. línea decouville, carros, ruedas, tornamesas compran. Dirijirse a Casilla 31 Penco.
CASTAÑAS, MEMBRILLOS, LEña picada vende quinta Sta. Julia. Teléfono 27. Chiguayante.

HOTELES, PENSIONES Y RESTAURANTS
EN B. ARANA 417 SE ARRIENdan piezas con o sin pensión.

Reyno y Brañas
AGENTES GENERALES DE ADUANA
Se encargan de:
Despachos de aduana, embarques y desembarques, comisiones en general
TALCAHUANO
Colón 533 — Casilla 42 — Teléfono 96
Dirección Telegráfica: "Rey. Bra"

SALAS 375, ESTABLECIO NUEva pensión, casa familia respeto; recibe estudiantes, matrimonios, empleados, reparte viandas.
DOY PENSION CON PIEZA, precios especiales, para estudiantes. Freire 239.
SE ARRIENDAN PIEZAS CON o sin pensión. Cochrane 303.
CASA FAMILIA RECIBE PENsionistas con o sin pieza. Heras 745.
CASA HONORABLE OFRECE piezas con pensión. San Martín 446.
CASA RESIDENCIAL ARRIETA Barros Arana 739. Recibe pensionistas de mesa, viandas a domicilio, baños a toda hora.

SEGUROS contra INCENDIO
Williamson, Balfour y Cía. S. A
Agentes Generales autorizados para extender Pólizas, pagar siniestros, etc.

JUDICIALES
POSESION EFECTIVA.— POR auto de 17 de diciembr de 1930, del Tercer Juzgado de Letras de este departamento se concedió a doña Ebba Emilia Carlson Arnister, la posesión efectiva de la herencia quedada al fallecimiento de don Hugo Carlson Carlson. Para su inscripción se avisa. Concepción, abril 11 de 1931.— Manuel Libano, Conservador.

LA PATRIA

Concepción, abril 12 de 1931.

FUSION DE LAS INDUSTRIAS TEXTILES

En el Ministerio de Fomento se efectuó, hace pocos días, una reunión de delegados de las industrias textiles. El ministro convocó a esta reunión, con el objeto de estudiar los medios que pueden conducir a un mejor progreso de esta industria, y a la obtención de mayores rendimientos, no sólo para los grandes capitales invertidos en ella, sino que para la propia riqueza del país. De esta reunión surgió la idea de racionalización, también, a esta industria, como se ha hecho con otras fuentes de producción de nuestro país, con el propósito del Gobierno, de agruparlas a fin de abrirle mejores expectativas y un desenvolvimiento económico más provechoso.

Este propósito gubernativo tiende a que la industria textil se agrupe bajo un organismo único supervigilador, el cual armonice su desarrollo y sus actividades, regule los mercados y busque la manera de crear factores que redunden en un provecho mejor para esta fuente de producción, tales como la uniformidad en los precios, abaratamientos en los costos de elaboración, etc. Este mismo sistema económico de racionalizar se ha aplicado en otras industrias, como en las harinas, en la cual aún no se han palpado sus resultados, y proyecta hacerse en la marina mercante, en la cual parece que la idea no ha tenido prosperidad hasta este momento. Sus finalidades son procurar una uniformidad para una mejor defensa de sus intereses.

La fusión de las industrias textiles obedece, según se desprende de las publicaciones hechas sobre esta materia, al propósito de dedicar a cada fábrica a una especialidad, a fin de evitar el factor competencia. Se proyecta, además establecer una planta abastecedora de hilados y peinados, a fin de llegar a una industria completa en Chile, que satisfaga las necesidades internas y deje margen para abrirse un camino más promisor hacia los países vecinos, cuyos mercados, si no han mostrado un decisivo interés por la producción chilena, al menos han elogiado su calidad unas y aceptándola como buena otros.

Por interesarnos particularmente el desenvolvimiento de la industria textil, ya que cuantiosos capitales de esta zona están invertidos en ella y miles de hombres viven a su sombra, queremos comentar la proyectada fusión a fin de formular algunas reservas que nos sugiere esta celeridad con que está aplicándose la política de racionalización de nuestras principales actividades productoras. Entendemos que esta concentración de la industria textil debe ser objeto de estudios más minuciosos, en los cuales no se contemple el problema con un criterio unilateral. Debe, según lo estimamos, examinarse el aspecto de la cuestión desde el punto de vista más de acuerdo con las presentes circunstancias de nuestro país. Acaso el desaparecimiento del factor competencia puede crear problemas económicos internos en los cuales un crecido porcentaje de los habitantes puede perjudicarse. Todo ésto debe preverse con la debida anticipación y creemos que nada se pierde, y por el contrario se gana mucho, con mediar entre el proyecto y su realización, estudios detenidos en los cuales se rejan todas las experimentaciones en otra clase de actividades, y se observe el panorama actual de la industria textil antes de proceder a concentrarla bajo la vigilancia inmediata de un sólo organismo.

La industria textil ha sido objeto de una protección efectiva de parte del Gobierno desde muchos años atrás. Se han dictado diversas medidas en su favor. Su marcha ha sido atención preferente del Estado, y parte de esa atención es, lo entendemos, el proyecto de fusión que auspicia el Ministerio de Fomento. Y por esta misma atención preferente es que formulamos algunas reservas a la proyectada fusión, a fin de que no se realice sobre bases poco seguras que puedan hacer comprometer, más tarde, su estabilidad.

De todos modos esta cuestión no es para tratarse en una sola oportunidad. Esperaremos comentarla más tarde. Por ahora nos limitaremos a tomar nota del interés del Gobierno por oir opiniones en estas frecuentes convocatorias que hace el ministro de Fomento de los hombres que dirigen las principales fuentes de la producción nacional. Acaso estas reuniones, estos cambios de ideas, eviten muchas precipitaciones a veces.

CINCUENTENARIO DEL LICEO DE LEBU

Cincuenta años se han cumplido de la fundación del Liceo de Hombres de Lebu. Es este un aniversario que revive toda una tradición de cultura en el progreso educativo de la ex provincia de Arauco. Retorna los primeros años de este plantel de enseñanza, que se encargaron de trazarle una ruta segura, la cual ha ido recorriendo en el transcurso del tiempo hasta llegar al espléndido pié en que se encuentra en la época actual.

Fundado en 1881, cinco años más tarde de ser creada la antigua provincia de Arauco, inició su misión con sesenta alumnos, y bajo el rectorado del señor don Eudocio González. Sus comienzos fueron felices y paulatinamente fué mejorándose este establecimiento, hasta pasar a convertirse en un factor de cultura para el pueblo de Lebu y para toda esa región. A sus aulas acudieron educandos de todos los puntos cercanos. Iban atraídos por el prestigio que este Liceo había alcanzado. Su matrícula fué acrecentándose en el curso de los años, hasta contar con diversos cursos de humanidades.

Figuras destacadas de la política y del Gobierno y del magisterio han pasado por las aulas del Liceo de Lebu. El aitual Ministro del Interior, los senadores Ríos y Medina Neira, don David Hermosilla, intendente de Valparaíso, el poeta don Samuel A. Lillo, profesores, miembros de la judicatura, etc., han sido alumnos de este plantel de enseñanza, que ha entregado a varias generaciones de alumnos en los cincuenta años de labor.

Nos complacemos en tomar nota del buen pié en que se encuentra el Liceo de Lebu, al cumplir los cincuenta años de su existencia, y formulamos votos porque a su progreso se agregue la satisfacción de algunas necesidades inmediatas de este establecimiento de enseñanza, cuya vida próspera de la actualidad lo mantiene siempre como uno de los motivos de orgullo de la ciudad que fué capital de la ex provincia de Arauco.

HOMENAJE A ACEVEDO

En el día en que se cumplen 18 años de la muerte del aviador chileno Luis Acevedo, se reunirán autoridades, instituciones, etc., en torno del monumento levantado a su memoria en San Pedro, a poca distancia del sitio en que este piloto cayó. Van a rendirle un homenaje al primer chileno que recorrió el cielo azul de este país en un pájaro mecánico, cuyas características se conformaban a la época inicial de los viajes aéreos, y cuyas deficiencias hacían temerarias y audaces las incursiones por las rutas del aire.

Ha coincidido este homenaje con los preparativos finales del establecimiento de un puerto aéreo para esta ciudad que vió aterrorizada, una mañana gris de los comienzos de abril, descender vertiginosamente el avión de Acevedo y sepultarse en las aguas del Bío Bío, en los momentos iniciales de un raid a Santiago, que para aquéllos años resultaba una prueba de audacia y valor. Y ha coincidido, también, con la intensificación de las rutas aéreas en nuestro país, que han dado origen a un servicio regular de aeronavegación, el cual rápidamente está extendiéndose a las más apartadas ciudades.

Elocuente y significativo es el homenaje de hoy. Es el testimonio de admiración y de recuerdo al primer chileno que surcó los aires en esas máquinas antiguas expuestas a los más diferentes peligros. Lo han comprendido así quienes han organizado este homenaje. Pero entendemos que ningún homenaje mejor puede tributarse a este malogrado aviador, el primero de este país, que el que le rinden a diario los pilotos chilenos de nuestra aviación, cuyos recorridos sobre el territorio, y en diversos sentidos, es el recuerdo más elocuente del hombre que un día, de fecha ya lejana, pero cerca por su significación, se lanzó temerariamente a los espacios y trazó los primeros caminos del aire en un aeroplano de poca potencia, y constuído con elementos que hoy día ha desterrado por completo el progreso.

Los esfuerzos de la aviación chilena y el admirable pié en que hoy se encuentra, son el más sentido de los homenajes a Luis Acevedo, el primer aviador chileno que recorrió rutas aéreas y que murió en el Bío Bío en una mañana gris: el 13 de abril. Por esto es que la Aviación ha querido hacerse representar por tres buenos pilotos, cuyos aviones recortarán hoy el mismo cielo en que hace 18 años cruzó la máquina que manejaba Acevedo y con la cual se estrelló a poca distancia del sitio en que se había elevado.

A TRAVES DE LA CIUDAD

Tranvías

Aprovechando la buena acogida que siempre ha dispensado el diario "La Patria" a sus lectores en bien general, aprovecho una vez más de sus columnas por lo que agradezco de antemano.

Con fecha de anteayer he leído un artículo referente al abuso que cometen a diario los motoristas y cobradores de los tranvías eléctricos, y al imponerme de esto, se me ha venido a la mente y no he trepitado tomar este artículo como principio para manifestar otros desórdenes que cometen estos empleados.

Tenemos para Puchacay y Pedro de Valdivia, carros cada un cuarto y hasta media hora de intervalo. Voy a manifestar lo que pasa en Puchacay, en el servicio tranviario. Muchas son las veces que el carro va llegando a Puchacay, o sea a su paradero final, viene ya un pasajero a media cuadra de distancia (y menos) con las manos arriba, como defendiéndose contra la corriente del río, silvando y haciendo señas de una y otra manera, a fin de que sea esperado por el carro, pero grande ha sido su desilusión y rabia al ver que el tranvía se va y se va. En la mayoría de estos casos, se ve al motorista o cobrador que se va riendo de los afectados, como diciéndoles, ¡espere otro! esto es ya demasiado viejo en este barrio, y los señores no lo hacen porque su empleo le exija qué anden ligero, sino porque se les dá la real gana. Prueba de ello es, ver en estos casos en que los caballeros se apuran porque en la mitad o principio del camino, tienen que bajarse a apagar la sed; en particular son afectados por esta burla, las personas pobres y veteranas, porque pensarán tal vez que no se atreverán a protestar o a poner en conocimiento de sus superiores esta falta que continuamente cometen.

Después de su llegada al final, el carro, hay un empleado parece, encargado de su aseo, todas las veces que este empleado hace su barrido, y si hay algunos pasajeros dentro del tranvía, a este caballero no le importa y sigue barriendo e inmediatamente lue parte el carro. ¿No sería conveniente que este barrido se hiciera mientras el tranvía espera pasajeros? Habría muchos modos de poner fin a este abuso, bastando solamente, buena voluntad de sus dirigentes.

También sería muy necesario que esta espera fuera en especial dada al último carro que corre a Puchacay. Llega el carro, y todavía parece que no llega cuando ya se ha ido, pues ha de comprenderse, que hay un trayecto bastante largo, por lo menos hasta la Feria, que es el lugar donde se puede tomar góndolas y seguir a su destino.

La Cía Eléctrica con su nuevo plan de reforma que tiene en práctica, podría subsanar estos graves inconvenientes que hasta el presente tenemos los pasajeros, especialmente los de Puchacay.

Sobre "Una Jornada Ferroviaria"

De entre las numerosas cartas de felicitación que nuestro colaborador don Martiniano O. Poblete ha recibido con motivo de la publicación de su obra, titulada "UNA JORNADA FERROVIARIA", entre sacamos la siguiente, por estar más largamente fundada. Es su autor el ex Inspector de Telégrafos de los Ferrocarriles, don J. Olayo López.

Dice así:

Santiago, enero 27 de 1931.

Señor Don
Martiniano O. Poblete,

Presente.

Mi muy estimado amigo.

Tengo el agrado de felicitarlo muy sinceramente por el interesante libro que Ud. ha dado a luz, bajo el rubro de "Una Jornada Ferroviaria", y del cual sólo últimamente he tenido conocimiento.

Su lectura ha sido para mí tan simpática y atrayente que el mismo día que la obra cayó en mis manos, la leí de punta a cabo, como vulgarmente se dice; porque me parecía que estaba ante visiones cinematográficas que me recordaban las alegrías, las ilusiones, las quimeras y todos los afanes vividos en aquella época de sacrificios comunes.

Por eso no extrañará Ud. que le diga que tan amena y exacta narración me hacía revivir paisajes y personajes bien conocidos; pero que ya permanecían algo borrados por la acción destructora del tiempo.

Así veía, entre otras cosas, las dunas de Talcahuano, la antigua calle de Picarte en Valdivia, la típica casita del Conductor, la subida de Los Loros, etc., pareciéndome hasta percibir el perfume de las yerbas olorosas de esta última.

Después veía mentalmente a Calixto, a don José Anacleto Toro, a don Bernardo Cádiz, a don José Domingo Espinoza, a don Benjamín López Vega, a don Angel Prieto y Cruz, a quienes Ud. recuerda; y por último a los ex Directores señores Hermógenes Pérez de Arce, Darío Zañartu, Justiniano Sotomayor y Omer Huet, que tan bien supieron hermanar en sus actos la justicia y la rectitud, con la bondad y prudencia: virtudes éstas que son sólo patrimonio de los espíritus superiores.

Donde faltaba un nombre, naturalmente omitido intencionalmente por Ud., como el Nerón de la página 234, yo lo recordaba al momento, física y moralmente; porque ellos fueron personajes reales, auténticos y efectivos que están grabados hondamente en nuestro espíritu; ya que convivieron con nosotros, como San Bruno convivió con los desgraciados patriotas de aquel tiempo.

Además estos recuerdos estimulaban a mi fantasía para echarse a volar por su cuenta y de tal excursión evocadora, de mis primeros tiempos o de mis postrimerías en el servicio surgían figuras familiares de compañeros ora alegres, ora taciturnos, ora estrambóticos. Entre éstos habían también algunos neurasténicos como el tipo aquel de imaginación afiebrada que la vorágine de la política llevó a la Maestranza del Barón y que fué así como el precursor del terremoto de Valparaíso y de cuanto vendría después a afligir a la desgraciada Empresa.

En cambio se refresca el ánimo cuando uno se acuerda de don Guillermo Walker, Superintendente de Locomotoras; de don Jorge Brunton, Jefe del Tráfico; de don Tomás Sinclair, Jefe de Tracción; de don Juan Enrique Pérez, contador de Sección; y de tantos otros varones de gratos recuerdos.

Realmente, mi amigo, el tiempo ha pasado, quedándonos tan sólo el recuerdo imborrable de sacrificios comunes. Nada ahora de las asperezas, de los sinsabores, de los desalientos y de las decepciones de aquel entonces, aún cuando estemos todavía experimentando las consecuencias de estas últimas, como le ocurre al suscrito que fué exonerado en mala forma por los reorganizadores de 1914; por esos reorganizadores que creían que reorganizar era destruirlo todo.

Por fortuna veo que ya va haciéndose luz sobre, el particular y confío en que algún día lo pasado podrá refundirse en el crisol de la severa justicia del tiempo, que es el juez que escribe la historia de los hombres.

Sí, porque yo creo que en aquello hubo maldad de parte de algunos, error de parte de otros y más que todo, fué producto de la anarquía política en que vivíamos.

Los llegados eran ingenieros, muy inteligentes quizás; pero sin experiencia funcionaria y por ende, exentos del correspondiente prestigio previamente ganado. Muchos humos y muchos prejuicios infundados en contra del personal: de ese personal que había sido formado en el yunque del deber y que sólo sus merecimientos lo ungieron al puesto superior. Compare Ud. el número de empleados que tenían las diversas oficinas antes del año de 1914, con el que alcanzaron después los reformadores y encontrará la comprobación de mi aserto.

Una Administración de Ferrocarriles no se improvisa. Ella debe ser la consecuencia lógica, tanto del método o estudio que dan los años, como del trabajo paciente y activo del que muestre intelecto despejado para resolver los complicados problemas. Y a esto no puede llegar nadie que no haya demostrado buen criterio o más bien criterio administrativo; buena educación y don de gentes, si se le quiere llamar para su roce con el público y con el personal; y, finalmente, mucha sagacidad y energía, dentro de los importantes factores anteriores, que le permitan ser el alma eficiente de una alta Empresa. Pero a qué seguir en un tema que se deriva de hechos ya pasados y que no tienen remedio.

En lo que más bien desearía detenerme, obedeciendo así a un marcado sentimiento de justicia y lealtad, sería en lo que se relaciona con la revolución del 91, la que, en mi concepto, fué la causante de todos los males sufridos; y al mismo tiempo acerca de la administración Dorner, por quien tengo una alta estimación y de quien sigo creyendo que fué una gran desgracia para el país que no hubiera logrado adaptarse a nuestra idiosincrasia; pero no lo haré sino muy someramente y en la forma más amistosa que me sea posible, porque creo que ambos estamos en un plano cuyos puntos de observación son enteramente distintos.

Ud. fué apresado y vejado por la entidad —dire— a quien yo pertenecía, y en cambio yo fuí molestado y alejado del servicio por la revolución triunfante, a pesar de no haber hecho nada que no fuera dentro de las prescripciones reglamentarias y de la ley. Después, en 1912, a mí me tocó militar al lado de un digno funcionario que entró a secundar al Director señor Dorner y a Ud. le correspondió servir al lado de otro no menos distinguido que estaba encargado de actuar en la línea de fuego (Léase, "en una de las Administraciones").

¿Qué hubo rivalidades entre ellos?

Yo no lo podría afirmar categóricamente.

Lo que en mi concepto hubo fué mala comprensión de atribuciones o más bien defectos de la ley de 1907, que creó un grave obstáculo en el rodaje directivo. Me refiero al puesto de Administrador colocado en cada Sección para dar unidad a los servicios; pero resultó que en la práctica sirvió a veces como barrera, en donde se atrincheraban las malas pasiones y aún se hiciera el centro de resistencias antagónicas.

Sin duda que esta fué una de las causas del fracaso del señor Dorner; pero la primordial nació de la anarquía política que le negó los fondos necesarios para desarrollar el plan de trabajo a que estaba obligado y que no le prestara el apoyo debido para remover a algunos empleados que le negaran su concurso, presentándole los brazos muertos.

La comprobación de todo está en el viaje que el señor Dorner hizo a Viña del Mar. Allá fué donde vió claramente que no podía continuar y cuando también, en hidalgo gesto, pidió que se le rescindiera el contrato sin indemnización alguna.

Nada de Block System. Ese fué sólo un ardid, uno de los pretextos que se pusieron en juego.

Nada tampoco de error técnico; porque el itinerario que sirvió para establecer el famoso block system absoluto, en la 2.a sección, fué confeccionado por el personal de ella, no sé si por el señor Arenas o por el señor Gajardo. Allí aparecían 43 trenes y entre éstos sólo tres no estaban encuadrados (por 5 o poco más minutos) para ocupar el sector absoluto, según el gráfico que ví que en aquel entonces se enviaba a la Administración. Más, de allá se devolvió dicho gráfico haciéndose presente una cosa distinta a la que se indicaba.

La atmósfera estaba caldeada, casi caliente: Se hacía necesario aire fresco, armonía, disciplina...

Y para demostrarle aún más esto, voy a referirme al incidente de pág. 259, porque fuí testigo ocular.

Yo me encontraba en la sala del Director dándole cuenta del despacho del Transporte. Allí se encontraban varios jefes de servicio, y como muchos hablaran en voz alta, el señor Dorner les dijo: Señores, mientras Uds. no guarden silencio, yo no continuaré atendiendo el despacho. Con esto, algunos se retiraron y otros esperaron su turno.

Mientras tanto se tomaba nota del pequeño incidente y después se divulgaba a los cuatro vientos en forma abultada, como se hacía a diario.

El dato es nimio talvez; pero unido a los anteriores y a los que aún están inéditos, eslabonan la negra y larga cadena que fué formándose por la camarilla de la estación de Alameda que obedecía a ese grupo de políticos que Ud. llama Abogados Mapochinos y a quienes yo denomino... Masones.

Como Ud. sabe, yo ya nada espero, ni nada tampoco me liga a lo pasado; porque mi carrera funcionaria está ya terminada y mi actuación en ella fué sólo en segunda línea, pero constándome los hechos que desvirtúan las afirmaciones que flotan en el ambiente, estoy obligado a secundar a las personas que como Ud., tienen la sagrada y nobilísima misión de escribir la historia de los hombres; y al mismo tiempo cumplo también, como ya lo he dicho, con ese delicado deber de lealtad que se anida en mi alma.

Le reitero mis congratulaciones y le deseo mucho éxito en un trabajo que nos aporta honra y provecho a los que ya pasamos a formar parte del hierro viejo de la Empresa.

Su alma, amigo y S. S. S. (Firmado) J. OLAYO LOPEZ S.

CROQUIS

"NO RECOMIENDES NUNCA A NADIE, PORQUE TE EXPONES A RECOMENDAR A UN SINVERGUENZA, ni tampoco afiances a ninguno, porque corres el riesgo de perder el dinero y el amigo". Así me hablaba el buen espíritu paternal que me abandonó hace largo tiempo. Tal vez por ésto, y por misericordia, un hombrecito ladino, callado, enclenque, inútil y valetudinario, peregrino de una luz para él todavía increada, logró arrancarme una vez un certificado de su "competencia". A los pocos días, inflado como un cerdo, desconoció la casa donde la caridad le brindaba un pucherete y quiso meterse a viva fuerza por la ventana, olvidado de la puerta. Parecía hombre humilde y bueno; semejaba tener hambre de tallarines y de ternuras; simulaba plásticamente el escorzo de un adolorido o de un fracasado. Y era un león. Solamente no era inteligente. Y, a éstos, es a los que menos hay que darles certificados de "competencia"... Ya lo sabes, lector: ni fianzas, ni recomendaciones.

* * *

UN HOMBRE SE ESTABA MURIENDO DE HAMBRE EN PARIS y la Municipalidad de dicha ciudad lo socorrió. No podía ganar dinero porque tenía un sólo defecto: había sido el inventor de la telegrafía sin hilos. Era Branly, Branly, el insigne viejo que oculta el genio como una miseria, que se hace pequeñito en el mundo como para no turbar el paso de las ondas invisibles y cuyo nombre es desconocido para la gran muchedumbre municipal y espesa. ¿No existirá ningún perfeccionador de su obra que lo pueda llevar en su yate?

* * *

EL SEÑOR POINCARE ES UN HOMBRE QUE VE BAJO EL AGUA, después de haber visto bajo las balas. Siempre se ha encargado de enderezar cosas torcidas, sean orientaciones políticas, torceduras internacionales o encabritamientos de su raza. Hasta ederezó el Franco y le puso su "tutor". Ahora, en una corta correspondencia enviada a Sud América, se ha referido a la incompatibilidad que debe existir entre el ejercicio de la profesión de abogado y las tareas de hombre de parlamento. Son reflexiones amargas que deben paladear los hombres públicos de todos los países de la tierra. El hombre de derecho suele marchar torcido por la senda de su interés cuando se sale del camino del bien general o del país. Defender o apoyar ante una Cámara los intereses que se han confiado para ser defendidos ante un estrado parece al más indocto una truculenta incompatibilidad. Y así es. Si lo dice Poincaré, refiriéndose a lo que pasa en París, puede decirlo cualquier otro con respecto a lo que pasa en Nueva York, Bucarest, La Paz, o Santiago. La onda larga del talento alcanza a todos los receptores de nuestra esfera.

C R I T O N...

NOTAS INTERNACIONALES

El último romántico farol

En Buenos Aires acaba de tener lugar una escena digna de la "Vie de Bohéme" y de los héroes románticos del año 30 del siglo pasado.

El otro día, a las nueve y media de la noche, en el cruce entre la Avenida del Trabajo y Escalada de la capital argentina, se reunía solemnemente el Intendente de la gran ciudad, rodeado de todos los altos funcionarios municipales y estatales. A su lado, una multiutd de gentes inquietas. Entre ellas, un montón de literatos y artistas, más o menos conocidos, más o menos románticos, silenciosamente meditando.

¿Qué objetivo tenía esa reunión en la vía pública a altas horas de la tarde? Iban a apagar un farol.

El último farol de alcohol de la ciudad de Buenos Aires.

Sesenta años atrás, los apartados barrios obscuros de la ciudad sufrieron una transformación magnífica. Centenares de faroles a parafina iluminaban las vías públicas, y la obscuridad quedaba gloriosamente batida por los resplandores de la nueva luz. El alcohol y el petróleo habían hecho el milagro. Y era aquello una gloria, que entusiamó las ansias de progreso de los habitantes de los barrios suburbanos de aquellos lejanos decenios.

Han pasado tres cuartos de siglo. El gas ha triunfado espléndidamente y ha sido batido— él también, en la calle— por los inventos electricos. A medida que los años han transcurrido, los faroles a alcohol han ido cediendo, empujados grosseramente por los hilos eléctricos, que desde el centro de la ciudad se iban alargando cada día más insolentes, hacia los extremos. Por fin, un mal día— uno de estos días— ha sido batido el último farol.

¡Ah! Cualquier filisteo, sin entrañas sentimentales, es capaz con este motivo de cantar una oda al triunfo espléndido de la electricidad y el progreso. Es que ignora la existencia del continente sentimental, alumbrado por la luz, siempre protectora, del humilde farol de las encrucijadas de los amoríos. Debajo de su luz titlante, ¿cuántos corazones enhebraron la misteriosa tela de su felicidad? ¿cuántos pechos latieron fuertemente, bajo la penumbra paternal de la luz mortecina? ¿cuántos sueños rosados fueron tejidos bajo los rayos amigos del cordial farol esquinero? Su luz, que no es cesconcertante y abusadora como la eléctrica, alumbra discretamente, no apaganco las estrellas que brillan en las alturas. Por eso, a la luz del farol querido, se abrían tantos cielos y amanecían en el firmamento tantas esperanzas para los corazones que se abrían como capullo en flor.

Se fué el último farol bonaerense. Sopló sobre su llama romántica la boca del Intendente, latiendo muchos corazones al impulso de aquella tristeza que enchufan las cosas queridas que se van.

Los cronistas banales nos cuentan que el Intendente y la multitud se congregó allá, alegre por el triunfo de la electricidad. No han comprendido esos cronistas. No se ha ido a ceulebrar lo que adviene, sino a llorar lo que se va, llevándose consigo todo un mundo de ilusiones que está esfumándose como esperanzas desvanecidas en los confines del pasado.

Por eso rodeaban al Intendente poetas y mujeres, artistas sentimentales. Y cuando el soplo apagaba la última llama, todos se retiraban cabizbajos, como viniendo del entierro de un hijo del corazón.

Ese último farol está en los lindes de dos edades. Allá detrás, el romanticismo, la inquietud, y el pecho latiendo fuertemente. Ante nuestros ojos, un porvenir frío, unos horizontes cerebrales y un corazón acorazado contra toda clase de dulces sensaciones.

Cuál de esas dos zonas sea mejor, no es cosa bien clara, a pesar de una electricidad que alumbra las almas mucho menos que el viejo y querido farol que nos acaba ¡ay! de abandonar.

Juan Bardina.

OPORTUNIDAD PARA COMPRAR

SITIO CENTRALISIMO

en O'HIGGINS 865

a cuadra y media de la plaza, de 14x56 metros

Se vende en $ 45.000. Tratar:

Oficina "Valdósola" - Barros Arana 860

TEATROS Y CINEMATOGRAFOS

CENTRAL-HOY a las 2.30
Para todos

¡Niños! acudid a la colosal MATINEE!

Regalaremos a todos los asistentes, chicos y grandes PASTILLAS BICICLETA, dentro de ellas estará la suerte, pues una contiene la estampilla premiada que dará lugar a que le sea entregada, sin más trámites

UNA BICICLETA

Se presentará la grandiosa superproducción, toda sonora, cantada y bailada, con efectos de ruido sorprendentes.

"CORAZONES DEL MAR"

con la cooperación de la **Escuadra Americana.**

Jack Holt - - Dorothy Revier - - Ralph Graves

Es una gran película GLUCKSMANN **"No se lo digas a mi mujer"** Cómica Sonora

Y Actualidades : Platea Niños $ 2.2.

El Central se asocia al homenaje al martir de la aviación chilena **Luis A. Acevedo,** ofreciendo sus funciones de hoy, de gala, 6.35 y 9.35, a su memoria, y ninguna película más adecuada, que esta super producción Glucksmann, que glorifica a los héroes del aire. — PARA TODOS.

RIGOLETTO

Filmado por WARNER BROS, con cuatro eminencias auténticas, cuyos nombres resuenan por el mundo

Beniamino Gigli

Marion Talley

GIUSEPPE DE LUCA y JEANNETTE GORDON, en su escena completa del cuarteto

De llapa en todas las funciones

Matinèe, Selecta y Noche

La Escuadrilla de la Aurora

El film que en Concepción, como en Valparaiso, en Santiago y en el mundo entero, ha batido todos los récords.

Toda hablada y cantada First National V.

Richard Barthelmess, Douglas Fairbanks (Jr.) Neil Hamilton y 46 aeroplanos de combate.

Mañana sólo en Tanda **SALLY** La maravilla del cinema.

Prepérese para sentir el martes, el deleite de la armoniosa LENGUA FRANCESA

LA PRIMICIA

La atracción de un idioma latino. La primera película hablada y cantada totalmente en francés.

"EL EXPECTRO VERDE"

Creación de GETTA GOUDAL Y ANDRE LUGUET

Drama de lujo y de misterio, que sobrecoje de emoción y encanta Metro-Goldwyn-Mayer

Las dos maravillas del año

HOY en el RIALTO

3.30 PLATEA **MATINEE a las 2.30**

No tendrá Ud. otra oportunidad. Venga HOY

a ver al rey de los chansonniers y la más bella de las mujeres

Maurice Chevalier y Jeanette Mc. Donald

en la película cumbre que no será igualada

El Desfile del Amor

(Para Mayores) - Por última vez en Concepción

Selecta 6.30
Noche 9.30
Hora exacta
Para todos

El magno suceso de ayer, la ópera mas perfecta que se ha llevado a la pantalla obra admirable y francamente epatante porque nadie se imaginaba que el cine pudiera realizar una proeza semejante lo mas perfecto en el orden lírico realizado por eminentes artistas mundiales del Metropolitan Opera House de Nueva York, como **Alba Novella, Ferdinando Bertinini y Mario Viale.**

PAGLIACCI

Vea Ud. esta película. Sabrá lo que es una obra lírica en la pantalla Se dará cuenta de como el cinematógrafo asimila los recursos de la pantalla para llevar a cabo un esfuerzo artístico supremo. La ópera inmortal de Leoncavallo llega al cine sonoro cuando este alcanza su máximo desarrollo El tema de "Pagliacci" pasa por las escenas de este film en forma maravillosa

PRAT - HOY

Selecta 18.30
Noche 2.30

EXITO INCOMPARABLE, TODO HABLADO EN CORRECTO CASTELLANO. — PRODUCCION DIRIGIDA POR EL ACTOR CHILENO Y PENQUISTA ADELQUI MILLAR

"EL SECRETO DEL DOCTOR"

NO APTA.— Por EUGENIA ZUFFOLI — FELIX DE POMES Y MANUEL SOTO

MATINEE CUADRUPLE A LAS 14.30. PLATEA ESTUDIANTES $ 1.60 Y REPARTO DE 2.000 DULCES BICICLETA CON DERECHO. PREMIOS ABONO AL TEATRO Y VARIOS OTROS PREMIOS

1.a Parte: FIN SERIAL **"PELIGRO OCULTO"** Por Perico Metralla.
2.a Parte: ESTRENO GIGANTE, SONORO, **"MASCARA DEL DIABLO"** Por JHON GILBERT.
3.a Parte: **"EL VAGABUNDO"**
COMICAS.— FINAL— ADQUIERA SU ENTRADA CON TIEMPO.

EN EL CENTRAL.

"Sevilla de mis amores", se estrena esta semana

El martes va la primera película hablada en francés

Después del éxito obtenido con "La Escuadrilla de la Aurora", el Central presentará esta semana dos nuevos interesantes estrenos.

En las funciones de hoy el programa anuncia la película estrenada el viernes, y para la matinée, "Corazones de Mar", por Jack Holt y Ralph Forbes. En esta función se obsequiará a los asistentes una bicicleta.

El martes se estrenará la primera película totalmente hablada y cantada en francés, que llega a nuestra ciudad "El Espectro Verde", con Jetta Goudal, ha sido filmada por la Metro.

El jueves se reprisará "Olimpia", la película en castellano de la Metro, con José Crespo y María Alba.

Para el viernes el cartel anuncia "Sevilla de mis amores", la película dirigida y protagonizada por Ramón Novarro, que tanto éxito ha tenido en sus exhibiciones en Santiago. Además de Novarro, trabaja en esta cinta la hermosa actriz de habla española Conchita Montenegro. Película de la Metro.

En Neubabelsberg-el Hollywood alemán-se dan cita todas las naciones del mundo

Por OTTO HARE

Una nueva película documental de la UFA— "La amistad de Ali y Wolfi",—una de esas pequeñas obras maestras del arte y de la pedagogía en que se ha especializado la sección biológica de Neubabelsberg, va a emprender pronto su carrera por esas pantallas. Aspira a ser comprendida directamente por el mayor número posible de espectadores y a este efecto—como corresponde a una buena película, aunque sea documental, de nuestro tiempo— ha estudiado con energía y provecho lenguas modernas. Siete de ellas nada menos. La amistad entre Wolfi, magnífico perro de terranova, acostumbrado a los fríos y a las heladas, y Ali, el mono verde del Africa Central, será presentada al mundo en siete idiomas.

Wolfram Junghans ha sido el artífice de esta nueva película. En ella se ha propuesto demostrar el ingenioso realizador—y lo ha conseguido porque Wolfram Junfram Junghans es hombre que consigue cuanto se propone, en sus tratos con los representantes de toda la escala zoológica— que es posible extirpar de los animales el odio mutuo, instintivamente sentido por designio de la naturaleza y hacer nacer, incluso, entre ellos fieles y abnegadas amistades. Dios sabe los tesoros de paciencia que el paciente realizador habrá tenido que derrochar para conseguir el fin que se propusiera, pero no cabe dudar de que lo ha conseguido. El secreto del trato con los animales es, según Junghans asegura, la cordialidad. La energía no sirve para nada. Son muchos los directores de escena que no se atreverían a afirmar otro tanto. Bien es verdad que las "estrellas" con las cuales tienen que tratar pertenecen al género de los animales racionales.

Desde hace ya muchos años las producciones documentales de la UFA han sido apreciadísimas no solo en Alemania, sino también en muchos países, de un modo especial en los Estados Unidos y en Inglaterra. Este interés no ha hecho más que aumentar desde que, con la introducción de la cinematografía sonora, la UFA empezó a sonorizar también sus producciones documentales. Todas las películas documentales sonoras de la UFA se editan en varias versiones. Pero dado el interés que esta nueva película documental de Wolfram Junghans ofrece se han hecho de ella siete versiones: en aleman, inglés, frances, español, italiano, polaco y húngaro. La acción dramática explicativa que acompaña a cada una de las versiones ha sido rodada con actores nacionales. La acción principal, con Ali y Wolfi como únicos personajes, ha sido la misma para todas las versiones y el lenguaje de los monos y de los perros es, después de todo, el único idioma universal digno de este nombre. No sólo porque todo el mundo lo comprende, sino también uporque para comprenderlo no hace falta estudiarlo.

Durante el rodaje de las versiones extranjeras— practicado simultáneamente en todas ellas— Neubabelsberg quedó convertido en una torre de Babel y el director de escena Johannes Guter— encargado de la parte humana del film, porque Wolfram Junghans sólo quiere tener tratos con los actores "irracionales"— se pasaba horas enteras gesticulando en varios idiomas si así puede decirse. Con la frente empapada en sudor se esforzaba en comprender a todo el mundo. Durante el rodaje perdió seguramente un par de kilos. Menos mal que puede perderlos, sin peligro para la salud, porque Johannes Guter es uno de los directores de escena más corpulentos de Alemania y de Europa.

Poner en escena una película en siete idiomas— aún cuando se trata de una documental de relativamente corto metraje— no es tarea fácil. Se trata en primer lugar de obtener siete buenas adaptaciones del manuscrito. No meras traducciones, más o menos pulcramente ejecutadas, que de nada sirven porque les falta el giro típico del lenguaje, sino transcripciones debidas a la pluma de un buen escritor que sean aceptadas por el público como textos originales en su propio idioma. Hay que combinar, después, siete repartos con actores cuya lengua materna sea, en cad acaso, la de la versión que se trate de editar. Berlín es, desde luego, una ciudad cosmopolita, pero hay que tener en cuenta que no todos los españoles, húngaros, polacos o franceses que en Berlín viven fueron a Alemania para dedicarse al teatro ni a la cinematografía sonora. El trabajo de encontrar a los pocos escogidos entre los muchos llamados no tiene nada de fácil. Pero a todo atiende con su amabilidad imperturbable, el director de la producción documental de la UFA Dr. Nicholas Kaufman. Gracias a su infatigable asiduidad, a su profundo conocimiento de la materia, a su fino sentido de las diferencias nacionales y a la mano segura que tiene para seleccionar sus colaboradores extranjeros— entre los cuales figuran algunos corresponsales de grandes periódicos— las versiones en lenguas extranjeras de las producciones documentales de la UFA son, en cada lengua, verdaderos documentos culturales

Centelleos Hollywoodenses

Por DON X.

Federico García Sancho, llegando a Hollywood en viaje de observación, y cayendo en manos del "ejército de salvación", como se llama entre los hispanoparlantes hollywoodenses al conjunto de notabilidades con que la Metro pretende resarcirse de los numerosos fracasos de su departamento español.

Colleen Moore, sentenciada a pagar cien dólares por desperfectos ocasionados en la casa en que vivía antes de separarse de su esposo, y cuyo dueño pretendía cobrarle diez mil.

Thomas Meighan— con su esposa—, llegando a Hollywood para tomar parte en una película de Fox.

Baltasar Fernández Cué, admitiendo que é introdujo el seudónimo de DON Q en la revista neoyorquina "Cine-Mundia", pero asegurando que, al dejar de colaborar en ella (hacé unos seis meses) le cedió el seudónimo para que la revista hiciese de él lo que le viniera en gana. (Hoy lo usa un traductor de la Metro muy aficionado a dar bombos a Elvira Morla y á sí mismo).

Mary Astor, tomando posesión del magnífico camerino que ocuparan antes que ella Bebé Daniels y Gloria Swanson en los estudios de la RKO.

El comendador Andrés de Segurola (con su flor en el ojal y con monóculo), paseando por el Hollywood Boulevard en compañía de Enrique Caruso (hijo) y disertando acerca de lo que el joven italiano ha de hacer para llegar a triunfar en Hollywood.

Lilyan Tashman— la mujer que mejor viste en Hollywood— firmando un contrato que la liga a la Paramount por unos cuantos años.

Charles Farrel y Virginia Valli, casándose (en Yonkers, Nueva York) y partiendo para Europa a pasar la luna de miel.

Dolores Costello, preparándose para volver a la pantalla en una película que se titulará "La sonata apasionada".

Enrique Costa, dirigiéndose a San Francisco a disfrutar de unas bien ganadas vacaciones después de haber filmado 8 comedias hispanoparlantes de las cuales "Don Juan Diplomático" es la que más popularidad y fama le proporcionará.

EN EL RIALTO.

"Doña Mentiras", el mejor estreno de la semana

El resto de la programación

La Casa Paramount presentará, esta semana, en el Teatro Rialto, dos buenos estrenos.

Hoy sigue en cartel la ópera de Leoncavallo, "Pagliacci", que obtuviera ayer, día de su estreno, un éxito completo. En la matinée irá "El Desfile del Amor", con Maurice Chevalier y Jeanette Mac Donald.

"Novia de Primavera", se repetirá esta semana, a pedido.

La Paramount presentará "Juventud de Nueva York", protagonizada por la simpática compañera de Chevalier en "El Gran Charco", Claudette Colbert. Es una película toda hablada y cantada en inglés.

Para fines de la semana se anuncia "Doña Mentiras" drama totalmente hablado en castellano, hecho en los estudios que la Paramount posee en Jpinville, (Francia), bajo la dirección del penquista Adelqui Millar. Protagonizan esta película, que será estrenada a un tiempo con el Real de Santiago, la actriz española Carmen Larraboiti, secundada por Félix de Pomés, Carmen Moragas, Miguel Ligero y Modesto Rivas.

SUPREMOS

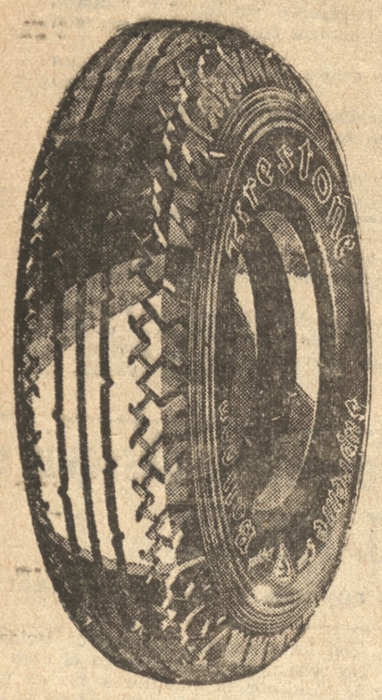

LOS NEUMATICOS DE LUJO

FIRESTONE SUPREMOS

se fabrican para aquellas personas que siempre compran **lo mejor.**

Características: 50 o/o más de caucho en la banda de rodamiento, 44 o/o de aumento en la resistencia del armazón; **capa de caucho** gruesa para proteger la llanta si corre desinflada. capas de caucho extra fuertes, capa amortiguadores de cuerdas dobles y **6 capas de lona** acordonadas impregnadas de caucho.

SE FABRICAN CON LOS MEJORES MATERIALES

Tienen la misma flexibilidad que los Heavy Duty

PIDALOS A:

CARLOS GOUET - Concepción - Angol 854

MANUEL COELLO, Talcahuano — F. CASACCIA y Cía., Coronel

The Mark of Quality

Firestone



MUCHAS

BIBLIOTECA DE LA UNIVERSIDAD DE CONCEPCION

piezas de joyerías parecen de oro pero no valen nada, En **ABRIGOS y TRAJES** tambien las apariencias engañan

TORREGROSA Y ANGLADA

presentan el mayor y mejor surtido de

TRAJES y ABRIGOS

DE TODO CHILE

VISITENOS

Torregrosa y Anglada

MOTO-NAVE

"ORAZIO"

HOY en la mañana llega a Talcahuano y zarpará de este puerto el 16 del presente. Para: San Antonio, Valparaiso, puertos del Norte, Perú, Ecuador, Panamá, Venezuela, Cádiz, Barcelona, Marsella y Génova.

ORDENES PARA PASAJES E INFORMACIONES SOLICITE A:

los agentes **Bardi & Co.** de la Navigazione Generale Italiana

CONCEPCION, BARROS ARANA N.o 124 — CASILLA 35

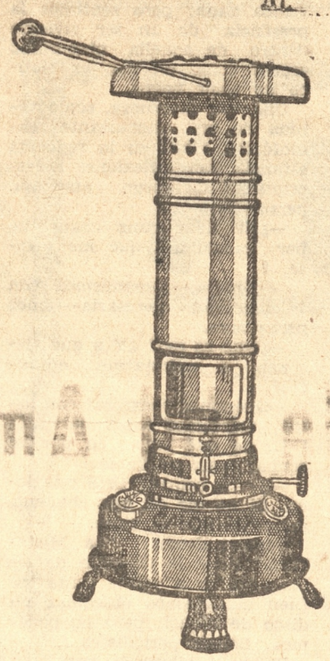



"CALORIFIX"

Cuerpo enlozado blanco y depósito de bronce

La mejor ESTUFA a Parafina

económica en combustible y de mayor potencia calorífera

Pase a imponerse de las bondades de perfeccionamiento a Sec. Casa y Cocina

M. GLEISNER y Cia.

B. Arana 420

La Gran Novedad del Día

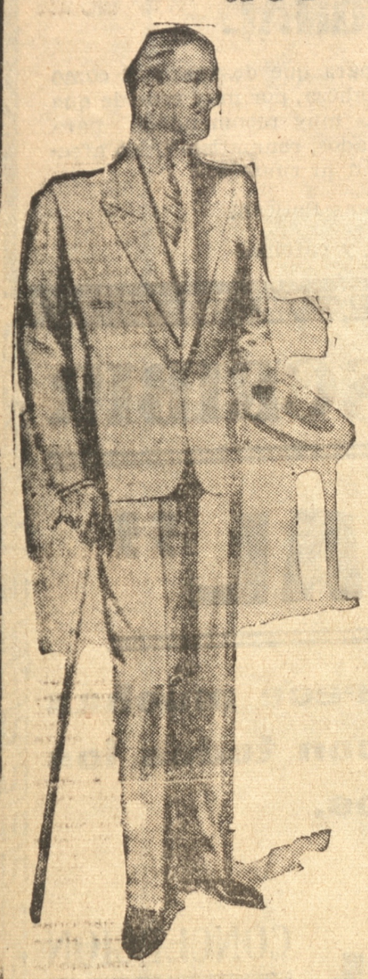

Son los trajes con hombros altos a la moda, confeccionados en la

SASTRERIA

NEW YORK

STYLES

Selecto surtido en casimires de alta novedad, para trajes y abrigos.

Admitimos hechuras

Necesitamos buenas operarias y costureras para el TALLER ANEXO

Caupolicán 589

Provisiones Enlozados, Cristalería, Utiles

Haga sus compras en nuestro almacén y pida un cupón

Obsequiaremos:

Floreros. Cigarreras, Fruteras, Tazas, Soperas y Bicicletas.

Ningún cupón resulta perdido

Calidad y Precios Bajos

Vivaldi Hnos.

Calle Freire esq. Ñengo

CAL

Gildemeister y Co.

CONCEPCION

OYE

Se me ha entrado en el alma tu tristeza...
Yo estaba acostumbrada a que eres fuerte,
y encaras con denuedo y con fiereza
las posibles heridas de la suerte.
Y creía adorarte en la ventura
y admirarte en la fe de tu osadía,
y no sabía amarte en la amargura
porque tú eres la fuerza y la alegría.
Más hoy... mi corazón se ha revelado
vibrando con lo que hoy de más sagrado
allá en el fondo de mi mismo ser,
y ante lo nuevo de tu desaliento
¡he sentido a la madre en la mujer!

Guzmán ISAZA GOMEZ.

Con EL FRESCO quién quiera puede hacerse millonario

Lea las bases del maravilloso concurso que iniciamos hoy

Nuestros concursos siguien batiendo todos los records de popularidad. Quintales y quintales de cupones hemos estado recibiendo cada media hora con las diversas soluciones. Hemos repartido innumerables premios y hemos hecho la felicidad de miles de lectores de este importante diario. Pero esto no es motivo para que dejemos de favorecer a los que nos favorecen a nosotros y hemos inventado nuevos concursos para que en ellos tomen parte todos los que lo deseen.

El concurso de hoy es formidable. Colosal. No ha habido ni habrá concurso más salvaje. Es torreifelesco. Sólo el que no quiere hacerse rico no se hará millonario con nuestro concurso.

Vamos a explicar en qué consiste, aún cuando es tan sencillo como ninguno.

En cada ejemplar de EL FRESCO aparecerá un cupón, como el que vá al pié del presente. Ud. debe recortar estos cupones y presentarse con ellos a las oficinas de este diario; 55.o piso, oficina 199.0 (censor N.o 876. POR CADA CUPON SE PAGARA INMEDIATAMENTE AL PORTADOR LA SUMA DE DOSCIENTOS SETENTA MIL NOVECIENTOS DIECISIETE PESOS, CUARENTA Y CINCO CENTAVOS.

Para hacerse millonario basta reunir cien de estos cupones, pues por ellos se dará tanto dinero que va a ser necesario regalar más encima un camión para llevar los billetes.

La única condición que ponemos es que cada persona lleve también una estampilla de a cinco centavos.

El canje de cupones puede hacerse desde el lunes 24 de febrero de 1989, de dos a tres de la tarde.

CUPON — CONCURSO

Recorte este CUPON; llévelo a las oficinas de EL FRESCO. Por cada uno pagaremos la suma de

$ 260.917.45

Si uno nos trae DOS CUPONES, le daremos UN PAQUETE DE PASTILLAS DE MENTA

Servicio meteorológico de EL FRESCO

Con esta fecha EL FRESCO, en su deseo de corresponder en toda forma al favor siempre creciente de sus lectores, inaugura un SERVICIO DE PREVISION DEL TIEMPO, que servirá para precaverse contra las alternativas traicioneras de la atmósfera.

EL TIEMPO EN LAS 24 HORAS

En las próximas veinticuatro horas, si no llueve va a pasar raspando. Se recomienda salir con paraguas por si llueve. También, además del paraguas se puede llevar en un paquete, el sombrero de paja, para el caso de que salga el sol.

Viento:— La dirección del viento será de norte a sur o vice versa.

Temperatura:— 45.o a la sombra y 65.o de pié. Se hacen precios especiales para comerciantes.

Agua caída:— 765 milímetros. (Nota — El agua caída no es de lluvia, sino producto del último ejercicio de bomberos).

EL TIEMPO EN LA SEMANA ENTRANTE

Lloverá el viernes y sábado. Tan sólo que no lloviera pero no. Los demás días también lloverá, menos lunes, martes, miércoles, jueves y domingos. El jueves saldrá el sol en la mañana.

Pronósticos meteorológicos.— Mañana, si no llueve, será día lunes. En casi de lluvia, también será lunes. El próximo miércoles caerá a mediados de la semana y dos días antes que el sábado.

Estos pronósticos están sujetos a variación sin previo aviso.

OBSERVATORIO METEOROLOGICO DE "EL BRINCO"

Versos para la recitación.

La Canción del Lápiz

Mi lápiz es de madera
y me sirve para escribir.
Tiene punta en la punta
y con ella suelo escribir,
en mis cuadernos y libretas.

Cuando era más pequeño
y no sabía leer,
ya escribía con mi lápiz;
pero no sabía leer lo que escribía.

Todos los lápices son negros,
menos los que son amarillos
o de cualquier otro color.
El lápiz es un buen amigo,
y dura hasta que se acaba.

No hay que abusar con el lápiz
y usarlo para lo que no sirve,
porque el lápiz es noble
y no debe ser insultado.

Por el centro del lápiz va el plomo
que es el que tiñe.
Los lápices que no tienen nada adentro,
son sólo pedazos de madera
de forma cilíndricas. No son lápices.

Los lápices se venden en las librerías
y, a veces en los almacenes;
No hay que entrar a las cantinas
a comprar lápices, por ahí no hay.

Modesto Emerenciano CARADEAVE.

el fresco
único diario de la mañana que aparece los domingos por la tarde.
organo independiente — defensor de los intereses del capital e interés.

Entrevistas funanbulescas.

"La Misteriosa" nos pide una chaucha y nos obliga a regresar a pié

Un personaje trashumante se confiesa por medio de EL FRESCO y no dice nada

Las tinieblas del anochecer se descuelgan sobre la tierra como un surtido completo de velos para luto. La obscuridad arrastra sus partículas de negrura sobre las calles lóbregas, en las que a cada cierto trecho los postes del alumbrado semejan cíclopes tuberculosos de ojo incandescente.

Hace frío. Un frío de esos que hielan y que no dejan parte de nuestro cuerpo sin penetrar. Vamos en busca de "La Misteriosa", aquella mujer enigmática que todos conocen sin saber quien es. ¿Pitonisa? ¿Bruja? ¿Sacerdotisa de un rito extraño? Chi lo sa? La Dirección de EL FRESCO nos ha comisionado para desentrañar el intríngulis y vamos en pos de la verdad.

Frente a la vivienda de "La Misteriosa" cavilamos minutos largos. No nos atrevemos a llamar; pero la conciencia del deber nos impulsa a andar dos pasos, dar tres golpes y esperar cuatro segundos, que son cinco porque tardan en abrir. Entramos. La obscuridad se ha condensado dentro de las cuatro paredes del cuartucho. No vemos nada; pero sentimos la presencia de un ser viviente dentro de aquella obscuridad espesa como un manjar blanco de color negro.

Una voz cavernosa, como venida de un altoparlante radiofónico, vibra en la reducida estancia con inflexiones indescriptibles de ruego, amenaza, persuación;

—¿No tiene una chauchita, por "casualidá", que me preste..?

—Señora,—respondemos con la dignidad necesaria—somos periodistas.

—¿Qué es eso? ¿Y a qué vienen a molestarme, entonces?

—Queremos conversar con usted. Queremos saber quién es Ud., de qué vive, en que se ocupa, como se llama.

—Se les ocurre? Usté está loco. Si no me da una chaucha, mejor es que se vaya.

Comprendemos. "La Misteriosa" tiene la obsesión de las monedas de a veinte centavos. Bien quisiéramos obsequiar un disco de níquel; pero no podemos. Somos periodistas...

Vuelve a vibrar la voz:

—Bueno, si tiene me presta, y si no tiene no me presta ná, entonces...

—Un momento, señora. Desearíamos que nos contara algo de su vida... Tenemos interés en conocer detalles...

—.. para qué, si no me han de ayudar? Ahí tiene los del Teatro. Me hicieron trabajar en el proscenio y me dijeron que me iban a pagar treinta mil pesos y hasta ahora no han

—Saber quien soy yo? Jamás. Nunca. Que lo adivinen si quieren saberlo.

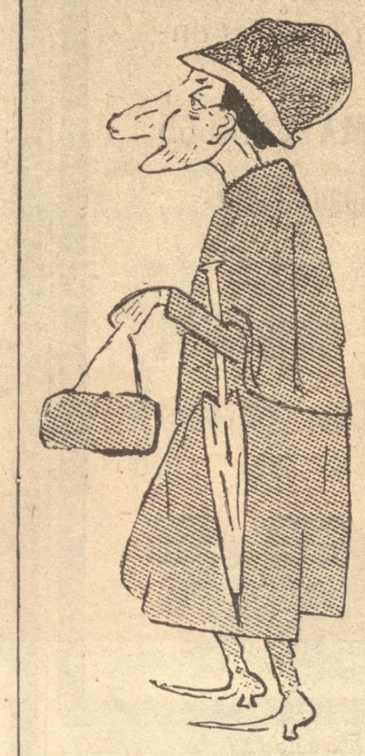

¿? QUIEN ES ELLA

Adivínelo y se ganará:

1.o— Un tren de pasajeros.

2.o— Un escarbadientes.

3.o— Tres millones de tinas de baño.

—¿Es verdad, señora, que Ud. vive molestando al género humano y pidiendo un chaucha a cuanto bicho viviente pasa cerca de Ud?

—Yo? Por qué? Sólo pido prestado, con la seguridad de que he de devolver lo que pido... A nadie le embrollo... Todo el que me preste un peso recibirá cinco... No se lo devolveré hoy ni mañana, ni este año, ni el otro; pero algún dado ni un cinco, a pesar de que ellos se ganaron doscientos millones. Yo voy a recurrir a la justicia para que me paguen lo que el juez mande y lo que yo pido y les va a salir peor.

—Muy bien señora. Ud. tiene toda la razón y el diario EL FRESCO iniciará una campaña para que sean reconocidos sus legítimos derechos.

—Mejor sería que me diera una chauchita y no estuviera hablando demás ahí...

—Con mucho gusto, señora, se la daremos; pero mientras tanto, por qué no nos dice su nombre?

día se lo devolveré...

—Nos han dicho que se están haciendo gestiones para encerrarla e impedirle que salga a la calle a solicitar dinero.

—A mi no me encierra nadie, porque reclamo inmediatamente al cónsul... El cónsul me tiene que proteger y sacarme en limpio.

—¿Qué cónsul?

—Yo no sé que cónsul será; pero hay un cónsul que me protege.

—¿Es cierto que la han llevado presa?

—A mi no me lleva presa nadie, porque soy ciudadana viviente en este pueblo más de cuarenta años... Soy la más antigua de todas y conozco a todo el mundo... Ahí tiene a la señora Fulana, que me quiere tanto, me regaló estos guantes y tengo doce pares más... Esta blusa entretegida en plata, me la regaló una señora casada con un submarino...

—Bien, señora; pero por qué no nos dice su nombre?

—No me molesten más, no quiero decirles como me llamo... Mejor es que me den una chauchita...

—Ya que Ud. no quiere que se sepa como se llama, EL FRESCO, va a abrir un concurso para que sus lectores adivinen su nombre. Y le va a salir peor, por la notoriedad que le dará nuestro difundido rotativo.

—Bueno, hagan lo quieran, con tal que me den una chauchita...

Y, "malgré" nuestra condición de croniqueros, de grado o por fuerza, hubimos de volvernos a pié, después de entrevistar a "La Misteriosa", cuando la noche se había adueñado de la ciudad y gruesos goterones, como las lágrimas de glicerina de las estrellas del cine, resbalaban a través de la niebla y de los desgarrones de nuestro antiguo sobretodo.

Las ampolletas del alumbrado eléctrico eran como los frutos maduros y rojos de árboles inverosímiles...

Martín A. Doquín.

Crónica Roja.

19.876 palos le dió aquel hombre malvado a su buena mujer, matándola de golpe

Información-record de EL FRESCO, sobre este hecho criminal y escalofriante

El hecho que pasamos a relatar nos costó un sombrero. Raro, no? Y no exageramos en absoluto. Nos costó un sombrero porque al conocerlo se nos erizaron tan brusca y repentinamente los pelos de la cabeza, que nuestro flamante sombrero claro salió disparado hacia quizás que regiones.

Antecedentes

En nuestro búsqueda de informaciones para mantener a los lectores de EL FRESCO mejor informados que los de ningún diario del mundo, pasábamos ayer por una apartada calleja de esta ciudad, cuando nos llamaron la atención ciertos gritos que partían de una vivienda miserable si que antihigiénica. Con la cautela de todo punto necesaria en estos casos, nos acercamos a paso de lobo hacia el lugar del suceso y, a través de un providencial agujero en la cerca, pudimos advertir un cuadro que nos puso la carne de gallina.

¡Escena horripilante!

El patio de una casuca de mala muerte. Tarros. Basura Agua estancada. Zancudos. Moscas. Mosquitos. Cucarachas. Pulgas, y una infinidad de otros artículos que sería largo enumerar. Al centro del patio una llave del servicio de A. P. (Un dato al oído: A. P. quiere decir agua potable.) Al pié de la llave un árbol. Al pié del árbol un hombre. Al pié del hombre, un zapato. A un lado de del patio una batea. Al lado de la batea una mujer. Al lado de la mujer un zueco. Dos hombres más y dos mujeres más. Estos como si no existieran porque no se ven.

En el preciso instante en que asomamos nuestras curiosas narices a través del agujero supramencionado, el hombre se mueve sobre sus propias piernas y se dirige hacia el lugar en que está la mujer. La mira. La huele. La palpa y sigue palpándola; pero con un grueso palo de madera que lleva en la mano derecha, porque no es zurdo. Al tercer palo la mujer cae muerta, como un solo hombre y le grita a su asesino: "Soñé que el fuego ardía, soñé que la nieve se helaba y por estar soñando lo posible, soñé que tu me matabas; adiós que me voy en carro, me voy en carro y no vuelvo; no creas que porque canto tengo las costillas verdes! Adiós, adiós"! Y murióse la mujer para siempre jamás.

El hombre muy tranquilamente, al ver a la mujer muerta, se puso a recitarle "La Oración por Todos" de Escipión el Africano, con lo que, si no hubiera estado cadaverizada se habría acabado de cadaverizar y con las manos en el bolsillo del chaleco se alejó cantando "La Marsellesa" en italiano.

Nos quedamos abismados. Nunca habíamos visto tanta seguridad en un hombre para el garrotazo. Ni tanta resignación en una mujer. También nos alejamos; pero sin cantar "La Marsellesa" en italiano.

EGO

Vengo desde un lejano rincón donde es
(muy claro.
el verso azul del cielo sobre la playa vasta;
donde el mar impetuoso, sin límite ni amparo,
como un ópalo enorme en la tierra se engasta,

Tiene ese oculto extremo del mundo un
(gesto raro
de odio y rebeldía; mi credo iconoclasta
nació quizá en la cumbre de un monte o de
(algún faro
o en la soberbia muda de un llano que se
(aplasta.
Por la ventana abierta de ese rincón
(risueño
como por la brumosa ventana del ensueño,
aprendía ver desnudo lo humano y lo divino.

Y bajo el rudo hechizo de ese cuadro salvaje
mi espíritu y mi vida emprendieron el viaje
sin rumbo y sin oriente; y van por el camino.

P. BRADI VERA.

Un nuevo y formidable obsequio de EL FRESCO

Recorte nuestros cupones y hágase millonario

Estamos entusiasmados con los obsequios a nuestros lectores. Es algo que nos tiene locos. No sabemos qué será; pero el caso es que estamos dispuestos a echar la casa por la ventana a fin de que las personas que leen este diario puedan acordarse de él toda la vida.

Nuestro cupón-obsequio es hoy sumamente ventajoso. Recórtelo y preséntese con él a cualquier negocio de la ciudad. Con sólo presentarlo al dependiente, Ud. tendrá derecho a volver con unos tres o catorce camiones y llevarse toda la existencia en mercaderías, instalaciones, estanterías, etc., sin que le cueste un solo centavo. Haga la prueba y después viene a contarnos el resultado que obtuvo.

CUPON — OBSEQUIO

Corte este cupón por la línea de puntos. Preséntese con él a cualquier establecimiento comercial y pida que le hagan entrega inmediata de toda la existencia.

(NOTA.—Tenga cuidado de no dejar Ud. su existencia en la demanda).

Informaciones cablegráficas de EL FRESCO

Servicio exclusivo de la HUPE

Alejandría, 23.—(HUPE.)— Victima del ataque de un millar de bandoleros, perecieron en Luxor doscientos setenta y tres personas.

Alejandría, 23.—(HUPE).— No es efectivo que 273 personas hayan perecido en Luxor, victimas de los bandoleros. Lo que sucedió fué que tres personas murieron de ataque... cerebral.

Madagascar, 24.—(HUPE).—Llegó a esta ciudad, procedente de Coyanco, el conocido poeta checoeslovaco, señor Diego de Almagro. Entrevistado en forma exclusiva por la HUPE, para el EL FRESCO, manifestó que le extrañaba mucho que en esta ciudad los tranvias anduvieran con bufanda.

Saratoga, 24.—(HUPE).— Ayer estuvo temblando durante cuarenta y ocho horas, desde las tres y media de la tarde hasta las ocho de la noche. La violencia del movimiento sísmico fué aprovechada por los dueños de bares para confeccionar sus cock-tails para una semana. No hubo desgracias personales. Hay cuatrocientos setenta y dos muertos y tres mil setecientos sesenta y nueve heridos.

Carkikán City, 23.—(HUPE).— Quince culebras vestidas con chalecos hicieron irrupción el jueves pasado en una carnicería de los suburbios y se apoderaron de tres pesos en dieces que tenía el dueño para repartírselos a sus pollos a la mañana siguiente. El hecho ha causado profunda indignación en el vecindario.

No hay nada que se compare a la insuperable

CAFIRINA RUBIO

NACIONAL

Basta una sola tableta para que desaparezca como por encanto el dolor de cabeza, por muy rebelde que sea. Su uso también es muy recomendado para Grippe, neuralgias, resfriados, reumatismo. No afecta el corazón ni riñones.

De venta en las buenas Boticas.

BASE: Acidacetilsal y cafeína.

MAQUINA DE ESCRIBIR

"IMPERIAL"

Esta máquina moderna ofrece muchas ventajas y está provista con todos los últimos adelantos.

AGENTE:

P. D. STEEL, CONCEPCION

Barros Arana 247 - Casilla 32 C.

VIDA SOCIAL

Ningún mal sobreviene al hombre juicioso.

HOY
San Victor
MAÑANA
San Hermerelgildo

UNA VISITA GRATA

Apenas llegados del espléndido vuelo realizado desde Temuco, ayer tuvimos el agrado de recibir la visita de los aviadores de nuestro Ejército, teniente 1.o señor Manuel Barría y tenientes segundos, señores Ernesto Romero y Manuel Sotomayor Eberhard.

Los distinguidos y expertos pilotos departieron largamente en la sala de la Dirección y fueron atendidos cordialmente por el personal del diario.

Quedamos muy agradecidos de tan simpática visita.

A BUENOS AIRES

Han partido a Buenos Aires el señor Ricardo Neuenborg y señora Emilia Sotomayor de Neuenborg.

—A Santiago para tomar la próxima combinación a Buenos Aires y Montevideo el señor Francisco Barra V.

EL "ORAZIO" DE LA "N. G. I."

En la mañana de hoy llega a Talcahuano el gran transatlántico "Orazio" de la "Navigazione Genera le Italiana" y saldrá del vecino puerto en la tarde del día 16 del actual para San Antonio, Valparaíso, puertos del Norte y Europa.

FUNERALES

Con numeroso acompañamiento se verificaron ayer tarde los funerales de la señorita Luz Aurora Enríquez Veloso, de cuyo sensible fallecimiento dimos cuenta oportunamente.

Despidieron el duelo: don Arcadio Enríquez Fernández; Arcadio Enríquez Veloso, Eduardo Enríquez Veloso, Mario Enríquez Veloso, Rafael Enríquez Fernández, Germán Enríquez Cartes, Víctor Enríquez Fernández, Alejandro Enríquez Fernández, Octorino Enríquez Fernández, Marcos Antonio Enríquez, Humberto Enríquez Frodden, Edgardo Enríquez Frodden, Marcial Enríquez N., René Enríquez N., Manuel Enríquez N., Manuel Enríquez D., Alejandro Enríquez D. y don Bartolomé Rocha S., en representación del Centro Farmacia.

Entre otras, asistieron las siguientes personas:

Juan de Dios Merino, Manuel Merino Reyes, Rolando Merino Reyes, Luis Silva Fuentes, Miguel Rioseco, Orlando Lorca, Carlos Bernal, Gerónimo Picardo, Tomás Sepúlveda Zúñiga, capitán Arturo Baeletti, teniente Heriberto Iglesias, Juan Labra Fuentes, Luis Merino S., Emilio Labra F., Gabriel Zapata, Bilbao Carvajal B., Justo P. Carrasco, Daniel Fernández E., Juan de la C. Carrasco, Vicente Godoy, Carlos Gaulart, A. León Martínez, Ismael Osorio, Ramón Reyes Pérez, Miguel A. Reyes O., Ramón del Solar del S., Alejandro Lacouture, Francisco Falgarete, José López M., Luis D. Maia, Primitivo Choses, Carlos Wilke, Primitivo Riveros, Juan Lemelman, J. Enrique Oberg, Roberto Torres B., José M. Reyes N., Manuel Plaza de los Reyes, P. Pablo Canales, Pedro H. Jara, Luis H. Alarcón, Julio León, René Martínez S., Aníbal Ibáñez J., Rigoberto Torres B., Eduardo Furet, Edmundo Arriagada, Santiago Leal, Julio Valdés R., Osvaldo Guzmán Santa María, José M. Leiva, Cornelio Rojas R., Moisés Retamal E., Luis Iglesias C., Carlos Luengo C., Humberto Oyarzún, Juan Mahuzier M., Manuel Saavedra E., Raúl Puelma C., Francisco Coddou, Raúl Rettig G., Humberto Apolonio P., Raúl Apolonio R., Hipólito Barriga, Juan J. Muñoz, Salvador Polizzi, Bernardo Villagrán S., Atilio Andreoli, Domingo Andreoli, César Nebreda A., Manuel Tirapegui R., Oscar, Tirapequi O., Domingo Tirapequi O., Luis J. Cruz, Armando Legrand A., Rolando Legrand R., Desiderio Pineda C., Carlos Pineda R., Ramón E. Pineda R., Luis D. Chavez, Manuel Chavez, Humberto Rosas, José Venegas C., Eduardo Campos P., Julio Fernández Larenas, Marcos Bustos G., Antonio Concha V., Eulogio Irigoyen M., René Tirapegui C., Julio Tirapegui C., Manuel Ribas, Antonio González F., M. J. Novoa, Pedro Lagos N., Joaquín Gutiérrez R., Genaro Herrera A., Lorenzo Eyzaguirre Ch., Clímaco Rodríguez G., Teobaldo González, Isidoro Gyjon G., Silvano González V., Fernando López T., Teodosio Urrutia, Edgardo Condesa, Raúl Gajardo, Siríneo Saavedra, Exequiel Corbalán B., y Moisés Manriquez.

AUDICIONES "PHILIPS RADIO" PLAZA INDEPENDENCIA

Programa para hoy, de 6 a 7 de la tarde:

1.o Romance, vals de la película "Idilio de Carnaval".
2.o Después de un millón de ensueños, fox-trot.
3.o Far away en Hawaii, dúo con orquesta.
4.o Just a melody, de Robinson.
5.o Coronation march, de "El Profeta" de Meyerbeer.
6.o La noche está triste, de la película "Caprichos".
7.o Te he visto en alguna parte, por James Melton.
8.o It. Lowis Blues, fox trot, por orquesta Vallée.
9.o Trovador, de Verdi, coro de los gitanos.
10. Trovador de Verdi, coro de los gendarmes.
11. Eres tú...! paso doble, por O. Vidal.
12. Brindis, marcha canción de la Univers de Maine.

ONCE

Los ingenieros señores Enrique Peña y Eduardo de la Barra Squella, ofrecen hoy a las 16 horas, en la Mochita, unas once a sus colegas del Instituto de Ingenieros y Arquitectos de esta ciudad.

La reunión se efectuará a las 15 horas, aunque llueva.

SOCIETA DI SIGNORE PRINCIPESSA YOLANDA

Oggi alle ore quattro e mezza pom avrá luogo 11 Te in onore e commiato alla signore Adelaide Pucci en occasione della sua partenza per Villa Alemana. La riunione avra luogo nel Club Italiano.

La Commisione.

MATRIMONIOS

Hoy se efectuará privadamente, en Coronel, el matrimonio del señor Manuel Riquelme Rondanelli, con la señorita María Riquelme de la Barra.

Privadamente fué bendecido ayer en Arauco, el matrimonio de don Alejandro Cruz Ocampo con la señorita Yolanda Montalba Cobas.

MATRIMONIO EN TOME

Ayer contrajeron matrimonio en Tomé, el señor Leopoldo Signorini con la señorita Amalia Quiero.

Fueron padrinos, por parte de la novia, el señor Manuel J. Quiero y señora Orfelina de Llambí, y por parte del novio, el señor Víctor Sbarbaro y señora Amalia de Sbarbaro.

Los recién desposados se dirigieron a Viña del Mar.

MATRIMONIO CONCERTADO

Se ha concertado el matrimonio del señor Fernando Vargas Chamorro con la señorita Amalia Krause Rivera.

OPERACION

En la Clínica Concepción, de los Drs. Burmeister, ha sido operado el señor Pedro Bustos.

—En el Pensionado del Hospital del Salvador, en Santiago, ha sido operado por el doctor Alvaro Covarrubias, el niño Juan Donoso Fabrega.

ENFERMOS

Mejor se encuentra don Ricardo Izaurieta.

—Sigue mejor de salud el Rvdo. padre Teodoro Post SS. CC.

—Se encuentra restablecida la señora Nina Sanhueza de Phillips.

—Restablecida se encuentra en Santiago la señora Rosa Fábrega de Donoso.

VIAJEROS

A Mulchén los señores Francisco, Reinaldo, y Mario Coddou.

—Al mismo punto el señor Luis Olivari.

—De Los Puquios el señor Alfredo del Río Martínez.

—A Mulchén los señores C. Concha y T. Gajardo.

—A Santiago se dirigen hoy las señoritas María Luisa y María Inés Vargas.

—De Valparaíso el señor Roberto Valle L.

—A Angol regresaron la señora María Isabel Aninat de Vial e hijitos Panchito y Eugenia.

—Al fundo Chaimávida la señora Luisa S. de Martínez y su hija señorita Gabriela Martínez Serrano.

—Al mismo punto el señor Guillermo O'Reilly.

—A Santiago el señor Horacio Serrano Palma.

—Se encuentran en ésta el señor Oscar Phillips, señora Nina Sanhueza de Phillips y familia.

—De Victoria D. Juan Harriet.

—De Arauco don Héctor Mantérola.

ALBUM DE "LA PATRIA"



SOÑORITA ESTER MARTINEZ MUNDT



Señorita Emma Borlando S., cuyo matrimonio con el señor Raúl Pinochet R., fué bendecido privadamente el 9 del presente, en casa de la novia.

DOCTOR OTTO

REGRESO DE EUROPA

Atenderá en su consultorio desde el sábado 11 de abril DE 14 A 15

LA CLINICA QUIRURJICA

DE LOS

Drs. OTTO y BRITO

—Reabre sus puertas desde el 12 de abril, por regreso de sus médicos de Europa y Estados Unidos.

LOS PERFUMES DE LA GRAN MARCA

Gueldy

370 Rue St. Honoré
Paris

HOY DE GRAN MODA

Pídalos en Perfumerías y Boticas
Agentes, Graham, Rowe y Cía.— Concepción



Unicos distribuidores para Concepción y Frontera

CIA. INDUSTRIAL

Casilla 1400 — Teléfono 477
CONCEPCION

PIELES

Fina elegancia irradian las hermosas creaciones en pieles finas presentadas por la Peletería Imperial.

Con ellas, además, la moda imperante se ve fielmente interpretada.

Por ello se justifica el gran interés que han despertado entre nuestro mundo elegante.

Peleteria Imperial

Leizgold & Cia

PELETERIA IMPERIAL

BARROS ARANA 882

Peletería Santiago

Gran Variedad de Abrigos de Piel y Cueros para Adornos

Portal Cruz 670

Especialidad en Composturas y Transformaciones

Talleres Propios — Facilidades de Pago

SERVICIO DE TODO EL MUNDO

De United Press y corresponsales especiales por las vías Telégrafo Comercial y del Estado y Cable West Coast.

WAKATSUKI, PRESIDENTE DEL CONSEJO DE MINISTROS DEL JAPON

TOKIO, 11.— (UP).— Nishinichi dice que Wakatsuki ha aceptado la presidencia del Consejo de Ministros, la que será anunciada, en forma oficial, esta noche.

Wakatsuki es hecho barón

LONDRES, 11.— (UP). — El corresponsal de "The Exchange Telegraph", en Tokio, anuncia que Wakatsuki fué elevado al rango de barón, con motivo de su actuación durante las discusiones y acuerdos del Tratado Naval de Londres.

HOY SE EFECTUAN EN ESPAÑA LAS ELECCIONES DE MIEMBROS DE LOS AYUNTAMIENTOS

Se espera el triunfo de los monárquicos.— Hay entusiasmo por concurrir a las elecciones.— Formación de un nuevo partido en Barcelona, que actuaría como el fascista de Italia.— Declaraciones que ha hecho el premier Aznar

MADRID, 11.— (UP). Después de ocho años se efectuarán mañana las elecciones de los Ayuntamientos del Reino.

Hay cinco millones cuatrocinetos mil votantes inscritos en los registros.

HAY ENTUSIASMO POR CONCURRIR A LAS ELECCIONES

MADRID, 11.— (UP).— Se nota gran entusiasmo por concurrir a las elecciones de mañana.

Los últimos cómputos oficiales indican que hay catorce mil veinticinco municipales monarquistas y mil ochocientos antimonarquistas que pueden ser elegidos sin oposición.

LA FORMACION DE UN NUEVO PARTIDO

MADRID, 11.— (UP). — El diario "El Socialista", anuncia que se ha formado en Barcelona un partido denominado "Acción Española", que piensa actuar como el fascismo.

Agrega que alrededor de 10.000 adherentes, luciendo uniformes, realizarán este mes un gran desfile; en caso de prosperar el movimiento, se organizaría una marcha sobre Madrid, igual que lo hizo Mussolini sobre Roma.

DECLARACIONES DEL PREMIER AZNAR

MADRID, 11.— (Especial).— El Almirante Aznar cree que en las elecciones municipales de mañana los monarquistas obtendrán un gran triunfo, pero aunque triunfarán los republicanos, el Gobierno continuaría su programa que se impuso, realizando las elecciones para diputados provinciales y parlamentarios del Gobierno.

Confía en que triunfarán los monárquicos en las elecciones de diputados provinciales, siendo aún mayores las probabilidades del triunfo de éstos en las elecciones parlamentarias.

Agregó que cualquiera que sea el resultado de las elecciones, el Gobierno acatará la voluntad nacional, sea que esta se pronuncie en favor o en contra de la monarquia.

Tanto el Rey, como el último de los funcionarios asisten como simples espectadores a esta lucha electoral, para dejar al país en completa libertad para votar en favor de la monarquia o la República.

Hasta que se terminen las elecciones, el Gobierno seguirá firme en su puesto, sin que se produzcan crisis, porque "nos damos cuenta,— terminó diciendo,— de nuestras responsabilidades".

UN ASESINO PORTUGUES

Se suicidó en Mozambique

LISBOA, 11.— (UP).— "O Seculo" anuncia que se ha suicidado, en el fuerte de Mozambique, Armando Costa Silva, que asesinó, en Lorenzo Marquez, al capitán Alejandro Riberrhini.—

EL TEMPORAL EN COREA

SUE (Corea), 11.— (UP).— Se anuncia oficialmente que se han ahogado cuarenta pescadores, durante los temporales que han azotado la costa de Corea, salvándose cierto veintiuno de ellos, que estaban en peligro.

ES UNA FELICIDAD TENER NIÑOS

Sanos-Robustos-Alegres

Los suyos pueden ser así, Señora, si les dá

Leche "Miraflores"

Reconocida como la única verdadera mente apropiada para los niños.

MIRAFLORES



MIRAFLORES

EXIJALA SIEMPRE Y VEA QUE SEA

"MIRAFLORES"

ES INMINENTE UN ESTALLIDO REVOLUCIONARIO EN PORTUGAL

Algunas posesiones se han rebelado. —Declaraciones que ha hecho el Gobierno

LISBOA, 11. — (UP). — Todas las tropas se encuentran acuarteladas, a causa de los rumores sobre un inminente estallido revolucionario.

El Presidente del Consejo de Ministros se encuentro alojado en uno de los Regimientos de la guarnición.

Desmentido del Ministro de lo Interior

LISBOA, 11. — (UP). — El Ministro de lo Interior desmintió, oficialmente, todos los rumores sobre revolución en cualquier punto de los estados portugueses y continentales.

Declaró que, como medida de precaución se han acuartelado las tropas, por estimarse que el movimiento de las islas Maderas y Azores puede tener repercusión en el continente.

Hay revolución en las posesiones

LISBOA, 11. — (UP). — El Gobierno ha comunicado que sabe hay insurrección en Angra, (Africa Occidental), en Ponta Delgada (Azores), debiendo enviar tropas a esos lugares, antes de hacerlo a la isla Maderas.

Dice que el Gobierno ha recibido un telegrama de la guarnición de Horta, en el que le asegura lealtad y declara su adhesión al gobierno de Portugal.

LISBOA, 11. — El Gobierno ha facilitado a la prensa la siguiente nota oficiosa: "La resolución de sofocar cualquier perturbación del orden público, ha llevado al Gobierno a tomar precauciones que se mantendrán hasta que sea necesario. La fuerza armada ha respondido a esa resolución con prontitud y firmeza, a pesar de todos los rumores tendenciosos que los enemigos de la dictadura siempre usan en estos momentos.

En vista de tales medidas, deben los agitadores profesionales a sueldo de la Liga de París, observar que no es fácil venir a poner en práctica sus criminales designios contra la nación.

"El Gobierno está sereno, pero firmemente dispuesto a garantizar el sosiego indispensable para el trabajo nacional, apoyado por la fuerza armada, y recibe a cada momento noticias de todo el país que demuestran la repulsión y el desprecio por los esfuerzos puestos en práctica contra la República".

GRUPO BRITANICO A LISBOA

LONDRES, 11.— (UP).— El Almirantazgo ha dispuesto, según lo comunicó la United Press, que el crucero británico "Curlew" se aliste, para trasladarse a Lisboa, desde Gibraltar.

EL ENCUENTRO DE FOOTBALL ENTRE ESPAÑA E ITALIA

Se verificará en Bilbao.— Espectación reinante. — Actuará Zamora, el famoso arquero

BILBAO, 11 (Especial).— Se informa que existe gran espectación por asistir al encuentro de football mañana entre España e Italia.

Se ha llegado a pagar mil pesetas por un palco, y 250 por una tribuna.

BILBAO, 11 (Especial).— En el match entre equipos representativos de Italia y España que se jugará el 19 del presente en ésta, actuará el famoso arquero español Zamora, que vuelve a las canchas, en su primer match internacional, después de un año, cuando resultó gravemente herido el año 1930.

AVISO A NUESTROS SUBSCRIPTORES

Rogamos a las personas que no reciban el diario oportunamente, se sirvan darnos inmediato aviso al teléfono 23 o Casilla 14 C.

LA ADMINISTRACION.

El Gobierno de Uriburu renunciaría si triunfan los radicales

Rumores que circulaban en Buenos Aires.— Don José Figueroa Alcorta asumiría la primera magistratura. — Formación de un partido único en todo el país

CORDOBA, 11 (U. P.)— En una reunión de los partidos políticos, con tendencia conservadora, se resolvió formar un partido único, en todo el país, el que se llamará "Partido Demócrata Nacional", cuyos estatutos se aprobarían en una asamblea a verificarse en Buenos Aires.

Uriburú renunciaría al Gobierno

BUENOS AIRES, 11 (Especial).— En los principales círculos de esta ciudad circula un rumor según el cual el Gobierno del Presidente Uriburú renunciaría si los radicales triunfan definitivamente en Buenos Aires, y luego en Córdoba y Santa Fé.

En este caso correspondería asumir la primera magistratura al Presidente de la Corte Suprema, señor Jos- Figueroa Alcorta, quien en el plazo de dos meses, llamaría al país a elegir Presidente y vice presidente de la República.

LA SALUD DEL REY JORGE

WINDSOR, 11.— (UP). — Se anuncia que el Rey Jorge pasó una noche tranquila y que su mejoría continúa.

INUNDACIONES EN GRECIA

ATENAS, 11.— (UP).— El rio Pinios se desbordó, inundando numerosas aldeas de Tasalia, y dejando a numerosas familias sin hogar.

Los ferrocarriles de la línea del Simplón, al oriente, y otras, han quedado interrumpidas.

ATENAS, 11.— (UP).—Las inundaciones han interrumpido las comunicaciones ferroviarias entre Salónica y Atenas.

DESORDEN EN UN TRIBUNAL DE BRESLAU

BRESLAU, 11 (U. P.)— En un proceso por defraudación, se produjo un gran desorden en la sala del Tribunal Principal, cuando el acusado Peter Dziubek, saltó sobre el Fiscal, el que había pedido para él la pena de cuatro años de prisión.

Doce acusados más asaltaron a sus abogados.

El Fiscal sacó su revólver, manteniendo el orden hasta la llegada de los guardias, los que contuvieron a los acusados.

LA CARRERA AUTOMOVILISTICA DE BRESCIA

BRESCIA, 11 (U. P.)— Se inició la carrera automovilística sobre mil millas, que es la más importante que se corre en Italia.

Participan corredores de cinco países, habiéndose inscrito más de 133 coches.

MINISTRO DE ITALIA EN ESPAÑA

Presentó ayer sus credenciales

MADRID, 11 (U. P.)— Presentó sus credenciales al Rey Alfonso el nuevo Embajador de Italia, con Durini di Monza, que antes sirvió el mismo cargo en Chile.

LA FIRMA AIKMAN LIMITED

Se desligó de la Cosach

LONDRES, 11 (U. P.)— Se entiende que la firma Aikman Limited, propietaria de cinco grandes firmas salitreras, antes de formarse la Cosach, ha enviado una circular en la que anuncia que ha roto sus relaciones con la Cosach.

ESPIA INDUSTRIAL

Fué detenido en Francfort

FRANCFORT, 11 (U. P.)—La policía detuvo al municipal comunista Wilhelm Dienstbach, acusado de espionaje industrial en las fábricas de Igfarben, en favor de la delegación comercial de los Soviets, que se encuentra en Berlín.

También se arrestó a doce obreros.

TRIBUNAL DE SANCION NACIONAL EN LIMA

Acuerdos tomados ayer

LIMA, 11. — (UP). — El Tribunal de Sanción Nacional sentenció al ex director de la Oficina de Inmigración, señor Nicolás Zalazar Orfilla, a reembolsar un millón de soles, por enriquecimiento ilegal.

JACK DEMPSEY SE DIVORCIARIA

RENO, 11. — (UP). — El ex campeón mundial de todos los pesos, Jack Dempsey, ha dicho que talvez se divorciaría de su esposa Estelle Taylor.

RUSIA PERMUTARA TRIGO POR CAMIONES ITALIANOS

LIMA, 11. — (UP).— El Tribunal de Sanción Nacional absolvió al ex Ministro de Hacienda, doctor Dulanto.

WASHINGTON, 11. — (UP). — Comunican de Roma que el gobierno de Rusia permutará trigo por dos mil camiones italianos.

ELECCIONES GENERALES EN PERU

LIMA, 11. — (UP). — Es muy probable que las elecciones generales se verifiquen en octubre próximo.

Turno Médico

BOTICAS

"Central", Barros Arana 821.

"Londres", Rengo esq. Bulnes.

MATRONA

María R. Vásquez Barros Arana 1384.

DOCTOR

Asistencia Pública.

JUZGADO

El Primero.

ABRIL 12

DOMINGO DE CUASIMODO

"LA PATRIA"

PRECIO DE LAS SUSCRIPCIONES

Por un año . . $ 70.—
Por seis meses " 36.—
Por tres meses " 18.—

PARA EL EXTRANJERO

Por un año .. $ 130.—
Núm. suelto . " 0.20

CAMBIOS

BANCO CENTRAL DE CHILE

£ Cable. . . $ 40.25
£ Vista. . . " 40.21
£ 90 días . . " 39.96

New York

Dólares a los tipos correspondientes.

Bancarios

Franco francés .	$ 0.32.46
Peseta	0.89
Lira	0.43.38
Marco oro	1.96 ¾
Morán	3.22 ⅛
Dólar	8.27 ¾
Nac. argentino . .	2.77 ½

UNIVERSIDAD CATOLICA EN LISBOA

Se proyecta su creación

LISBOA, 11.— (UP).— Se informa que el Cardenal Cerrejeira proyecta crear en ésta una Universidad Católica.

GABINETE DE CONCENTRACION NACIONAL

Quiere el Rey Carol para Rumania

BUCAREST, 11.— (UP).— Se informa que el Rey Carol ha citado al Consejo de Gabinete, a una reunión con todos los jefes políticos, para hacer lo posible por formar un Gabinete de concentración nacional.

EL VUELO DEL "GRAF ZEPPELIN" AL CAIRO

Ayer fué a Palestina

EL CAIRO, 11.— (U. P.)—El "Graf Zeppelin" anció a las seis diez de esta mañana, después de volar sobre el delta del Nilo durante toda la noche.

Salió para Palestina a las siete quince de la mañana.

JERUSALEN, 11.— (U. P.)— El "Graf Zeppelin" voló sobre esta ciudad a las once de la mañana, yendo después a Jericó, donde la mayoria de los fieles asistia a la ceremonia del fuego sagrado ante el Santo Sepulcro, saliendo a presenciar el vuelo.

El zeppelin voló sumamente bajo, porque se alcanzaban a ver las señales que hacían los pilotos.

EL CAIRO, 11.— (U. P.) — El "Graf Zeppelin" regresó de Palestina, anclando nuevamente en esta ciudad.

HALLAZGO ARQUEOLOGICO

CLERMONT, 11.— (UP).— En Ferraz, cerca de Gergevie, se encontrado en esqueleto con armas y joyas; se ha comprobado que pertenece, auténticamente, a los soldados de la época de Vercingetoriz.

EXHIBICIONES AEREAS EN TUNEZ

TUNEZ, 11. — (U. P.)— El 19 de abril se realizarán las grandes exhibiciones aéreas en que participarán los mejores ases de la aviación francesa para hacer propoganda a la aviación en el norte de Africa.

FARO MANEJADO INALAMBRICAMENTE

Fué ensayado en Venecia

VENECIA, 11.— (U. P.)— Se ha ensayado un faro, manejado inalámbricamente, en presencia de las autoridades.

Servirá para hacer señales a los buques que entren al puerto cuando haya neblina

HUELGUISTAS BOLIVIANOS

Tienen 24 horas para volver a sus puestos

LA PAZ, 11.—(U. P.) —Ayer se decretó a los huelguistas de las oficinas de correos y Telégrafos de Bolivia que tenian 24 horas para volver al trabajo, bajo la sanción de perder sus puestos.

En el momento que se cerraban las oficinas, se colocaron guardias en las puertas.

No se ha detenido a los cabecillas. Se cree que todos saldrán a trabajar el lunes.

INVENTOS DE CIUDADANOS RUSOS

Condenas a los que los patenten en el extranjero

MOSCU, 11.— (U. P.)— La Junta de Gobierno y la Junta de Comisarios del Pueblo ha decretado, en conjunto, la pena de muerte para todo ciudadano del Soviet que patente o venda al extranjero sus propios inventos, que el Gobierno pueda necesitar con propósitos de defensa, o que estimen mantenerse en secreto.

La venta de otra clase de inventos se castigará con diez años de prisión.



URIBURU SALIO PARA SANTA FE

BUENOS AIRES, 11 (U. P.).— El Presidente Uriburú, acompañado de su esposa, hijos y algunos jefes militares, salió para Santa Fé, para visitar oficialmente la ciudad.

Regresará el lunes.

LOS PRINCIPES BRITANICOS EN BRASIL

LONDRES, 11 (U. P.)— Tres grandes compañías cinematográficas preparan una película de la jira del Príncipe de Gales a la América del Sur, la que será exhibida en todo el mundo.

Los Príncipes en Río de Janeiro

RIO DE JANEIRO, 11 (U. P.) —El Príncipe de Gales asistió a un banquete y baile que se le ofrecía en el Club Cavez.

Se anuncia que mañana pasará a despedirse del Presidente Vargas, a las cinco de la tarde, para embarcarse a las seis a bordo del "Arlanza".

COMPRE MEJOR SIN PAGAR MAS

CONFITERIA PALET

LEA Ud.

"La Patria"

El diario gráfico más informativo del sur

NO COMPRE... si no ha visto los surtidos y los precios de

"LA BANDERA AZUL"

RENGO 579 - 585

Mantenemos nuestro sistema de contentarnos con poquísima ganancia a fin de vender mucho y ofrecer siempre lo mejor y más barato

FIJESE USTED EN ESTAS OPORTUNIDADES:

COPAS VINERAS blancas muy buena clase desde $ 0.30 c|u	FLOREROS DECORADOS extenso surtido en colores, tamaños y clases desde $ 0.90 c|u	COPAS VINERAS inas, color verde con pié blanco desde $ 12.— doc.	TETERAS ENLOZADAS para agua, importadas, desde $ 6.— c|u	EXPRIMIDORES para limón $ 0.70 c|u	LAVATORIOS enlozados, en todos los tamaños, desde $ 4.20 c|u	AZUCAREROS miñón, desde $ 1.— c|u	FRUTERAS altas con pié, desde $ 2.60 c|u
PORTACUBIERTOS sencillos y con saleros desde $ 4.80 doc.	JUEGOS LAVATORIO decorados de 4 piezas especiales para colegiales desde $ 24— juego	AZUCAREROS tamaño corriente desde $ 1.30 c|u	BOTELLAS para mesa en varios tamaños, desde $ 1.30 c|u	COMPOTERITAS muy buena calidad, para fruta al jugo, desde $ 7.20 doc.	TAZAS de fina porcelana, decoradas, desde $ 2.—	PLATOS SOPEROS decorados, con filetes y blanco, desde $ 0.60 c|u	TAZAS para té, el más grande surtido, desde $ 0.80 c|u
PLATILLOS para postre o fruta desde $ 4.80 doc.	VASOS LICOREROS rectos y curvos, desde $ 3.60 doc.	COPAS VINERAS grabadas, artículo fino desde $ 8.40 doc.	BACINICAS de enlozado importado, tamaño grande desde $ 4.— c|u	SERVICIOS para comedor de loza inglesa, Belga, etc. y de finísima porcelana, a precio de ocasión.	VASOS VINEROS cortados, grabados y lisos, desde $ 3.60 doc.	SALERITOS desde $ 0.20 c|u	JUEGOS DE LAVATORIO decorados de gran novedad, desde $ 90.— juego
FRASCOS para escabeche con tapa, cristal de 1 litro $ 1.40	FRASCOS para escabeche con tapa metal de 1 1|2 litro $ 1.60 c|u	FRASCOS para escabeche con tapa metal de 2 litros $ 1.80 c|u	FRASCOS para escabeche con tapa metal, de 3 litros $ 2.40	FRASCOS para escabeche con tapa metal, de 4 litros $ 3.40 c|u	FRASCOS para escabeche, con tapa metal, de 6 litros $ 5.— c|u	BARRILES de vidrio para escabeche de 6 litros $ 5.50 c|u	BARRILES de vidrio, para escabeche, de 10 litros $ 9.— c|u
BARRILES de vidrio para escabeche de 20 litros $ 21.— c|u	MANTEQUILLERAS en varias clases desde $ 2.— c|u	COMPOTERAS tamaño grande desde $ 2.— c|u	JARROS para agua, capacidad 2 litros $ 2.70 c|u	AGUAMANILES desde $ 0.80 c|u	BOTELLAS de cristal grabadas, desde $ 15.— c|u	CENTROS para comedor, desde $ 21.— c|u	BANDEJAS de mayólica con bor. de níquel $ 16.— c|u
JUEGOS para te enlozados, y decorados desde $ 32.— c|u	PARRILLAS enlozadas desde $ 3.80 c|u	SARTENES de fierro pulido desde $ 1.80 c|u	JUEGOS para té, de fina porcelana japonesa con tazas, desde $ 39.— juego	VASOS CERVECEROS varias formas, desde $ 8.40 doc.	MATES de fina porcelana, con decoraciones $ 2.80 c|u	GRAN SURTIDO en cuchillería fina a precios sin competencia.	JUEGOS DE CRISTAL para fruta, el juego $ 100.—

BUEN REMATE

del completo menaje de Casa y Auto PACKARD 5 asientos

del Sr. Doctor Dn. Luis Silva A.

EL MARTES 14 DEL ACTUAL

A LAS CATORCE HORAS

En calle O'Higgins N.o 1015 esq. Tucapel

SALA DE ESPERA.— Juego de muebles roble americano importados de sofá, seis sillas y mesa, carpeta alfombra fondo negro, plantas, pedestales visillos, etc., etc.

ESCRITORIO.— Escritorio de cortina roble americano, sillón giratorio de roble americano, juego de muebles tapizados en cuero de sofá y 4 sillones "FUENZALIDA Y SLATER", estante para libros, lámpara eléctrica de bronce de 5 luces, centro alfombra, plantas, pedestales, visillos, mesita centro, mueble estilo colonial, fumador, ANTEOJOS DE CARRERA marca "BUSCH", etc.

GALERIA.— PARAGUERO CON MARMOL ESPEJO BISELADO Y GANCHOS DE BRONCE, estante escritorio caoba, juego muebles vienés importado de sofá, dos sillones y 4 sillas, tira coco mim 20 metros, mesitas ratonas coloniales, plantas aspidistras, helechos, begonias, datiles, etc., juego de muebles estilo colonial de sofá y 6 sillas, etc.

SALITA.— PIANO PARADO ALEMAN marca "GLASE Y MOSSNER" DE CONCIERTO, clavijero de bronce y dos pisos, juego de muebles tapiz cretona de sofá y sillón y 6 sillas espejo biselado consola con mármol, figuritas, estatuitas, choapinos, mesita centro, lámpara eléctrica de bronce estilo cubista, pedestales, cuadros, etc., etc.

SALON.— GRAN JUEGO MUEBLES CHESTERFIELD, CASA MUZARD, Santiago, TAPIZADOS EN FELPA DE SEDA de sofá y 4 sillones, carpeta alfombra tipo SMIRNA, mesitas ratonas, lamparitas eléctricas de fantasía, biombo metálico para estufa, cortinajes seda con sus lanzas de bronce, acuarelas y óleos, LINDO CUADRO "BETHOVEN", bonito plafon de tres luces con cadena de bronce, visillos, etc., etc.

DORMITORIO.— Con juego de muebles al laque de ropero con luna biselada, cómoda con mármol y peinador con mármol y espejo biselado y dos veladores con mármol, servicio lavatorio de plaqué, catre fierro y bronce con sopanda, pasitos, etc., etc.

COMEDOR.— PRECIOSO Y GRAN JUEGO DE MUEBLES ESTILO COLONIAL TALLADOS de aparador buffete, trinche, vitrina con cristales biselados, mesa redonda coliza para doce personas, y 6 sillas tapizadas en cuero, bonito y antiguo sofá tapizado en cretona, centro alfombra, lámpara eléctrica de bronce de 5 luces, floreritos, etc., etc.

DORMITORIO.— CON LUJOSO JUEGO DE MUEBLES DE LA CASA MUZARD CON MARQUETERIA Y APLICACIONES DE BRONCE de ropero tres cuerpos con luna central biselada chifonier escritorio con luna biselada y cristales, tocador tres espejos biselados y cristales y dos veladores con cristales, pareja de buenos catres de bronce barras gruesas con somieres ingleses, lamparita velador, percha parada, etc., etc.

BAÑO.— Tina baño enlozada de seis pies con llaves de nikel, lavatorio enlozado de patente con pedestal, bidet enlozado con lluvia y dos llaves nikeladas, W. C. silencioso, califon a leña importado por GLEISNER Y CIA., estante zapatero y guarda ropa, espejo biselado marco blanco, consola cristal, piso baño blanco, etc.

DORMITORIO EMPLEADAS.— Ropero con espejo biselado, peinador con mármol y espejo biselado, cómoda con mármol, velador con mármol, catre de fierro y bronce con sopanda, etc., etc.

COMEDOR EMPLEADAS.— Trinche con mármol y espejo, mesa comedor, sillas, etc., etc.

COCINA.— Estufa importada esmaltada "VOSS", mesas con hule, estantes blancos, carnicera, etc., etc., todo lo que estará

A LA VISTA EN LA MAÑANA DEL DIA DEL REMATE

Ignacio Martinez U.

Martillero Público y de Hacienda

O'HIGGINS N.o 572 — TELEFONO N.o 215

NOTA: EL AUTO PACKARD DE CINCO ASIENTOS EN PERFECTO ESTADO SE REMATARA A LAS 4 P. M.



LA EDIFICADORA de CONCEPCION

Hágase socio de esta institución y tendrá resuelto el problema de la casa propia.

Datos en los ex-Talleres de "EL SUR"

Freire esq. Colo Colo



¡CABALLERO!

No deje pasar esta ocasión de vestir elegante y bien a precios muy módicos.

Mañana Lñnes 13 del presente

Gath y Chaves

recibirá la visita de uno de los mas renombrados sastres cortador de la casa central de Santiago, trayendo un extenso muestrario de casimires importados de última moda para la presente estación.

La permanencia del sastre durará sólo tres dias

Hágase registrar sus medidas

Trajes y Sobretodos de medida

desde $ 195.0

Gath & Chaves

INFORMACIONES DE LA CAPITAL

Servicio noticioso de nuestra Oficina de Informaciones en SANTIAGO
POR TELEGRAFOS DEL ESTADO Y COMERCIAL

EL UNICO PAIS SUDAMERICANO QUE NO TIENE DEUDAS, ES VENEZUELA

Recientemente ha pagado el saldo del último de sus empréstitos contratado en 1905

Como consecuencia de la Guerra Europea y múltiples factores de orden económico y político, casi todas las naciones del mundo han recurrido a los empréstitos tanto internos como externos. Por esta razón se considera como un fenómeno normal el que no haya países que no tengan deudas.

Sin embargo, según informaciones de los banqueros "A. Iselin Co." de Nueva York, desde el año 1909, Venezuela no ha emitido empréstitos de ninguna naturaleza. El único saldo que el mencionado país tenía pendiente y que ascendía a cinco millones de dólares en bonos de la deuda externa emitidos en Londres en 1905, ha sido ya cancelado.

Con el pago de su única deuda Venezuela ha pasado a ser el único país sudamericano y quizá del mundo que no le debe a nadie.

IMPORTANTES REFORMAS SE INTRODUCEN EN EL NUEVO CODIGO SANITARIO

Se refieren a la venta de medicamentos y control del ejercicio de la prostitución

El nuevo Código Sanitario que se dictará introduce importantes reformas en la venta de medicamentos y la protección a la madre y el niño.

Quedará terminada hoy una de las modificaciones del artículo cuarto, por el que se obliga a toda persona que se dedique a la prostitución a inscribirse en un rol especial de la Dirección de Sanidad. El objeto de este rol es establecer, de acuerdo con el reglamento que se dictara, una vigilancia especial sobre tales personas, que les impida propagar las enfermedades tan comunes a tal comercio.

Otras de las innovaciones se refiere a los precios de los medicamentos, constituyendo esta reforma uno de los puntos más beneficiosos para el público.

El Código se promulgará en la semana próxima.

SE EVITARAN LOS INCONVENIENTES QUE PRESENTAN LOS PROTESTOS DE LETRAS

Con tal objeto se fijaría una escala que regule el valor de esos documentos para los efectos de los impuestos y derechos notariales. —También se establecería que deben ser aceptados ante notario o ministro de fé

Debido a los inconvenientes que actualmente presenta el protesto de letras, el Gobierno ha comenzado a estudiar la manera de suprimirlas.

Desde luego, se ha considerado la conveniencia de fijar una escala que regule el valor de las letras para los efectos de los impuestos y derechos notariales a fin de que no se continúe presentando el caso actual de que por el protesto de una letra de cincuenta pesos se cobren $ 36.50, e igual cantidad por una de mil o más pesos.

Está también en estudio otra interesante idea, cual es la de obligar que la aceptación de una letra sea ante Notario o Ministro de Fe debidamente autorizado, de manera que a su vencimiento se haga ejecutiva automáticamente.

Los estudios que se hacen en la actualidad serán condensados en un proyecto que oportunamente se someterá a la consideración del Gobierno.

UN DISTINGUIDO MILITAR PERUANO SE ENCUENTRA EN LA CAPITAL

El coronel Surelio García Gedos, que el cable anunció como adicto militar en Santiago.— Declaraciones que ha hecho

Se encuentra en Santiago el coronel peruano Aurelio García Gedos, a quien el cable había anunciado como adicto militar a la Embajada peruana en Santiago.

Se le ha señalado como un posible candidato a la Presidencia.

Entrevistado ha declarado que, con respecto a esto último, se trataba de un deseo de algunos buenos amigos. Declaró que el régimen de Leguía no retornaría y que Sánchez Cerro había caído por los mismos motivos de tiranía y crueldad. Manifestó que no sabía oficialmente si se le hubiera nombrado adicto, de lo que se impondría en su próximo viaje a Lima.

Actualidad deportiva.

UNION DEPORTIVA ESPAÑOLA DERROTO AL COLO-COLO POR DOS GOALS CONTRA CERO

En el campeonato de apertura de la temporada.— El Audax ganó al Green Cross por cinco contra cero. —Los demás resultados. — Hoy continúa el campeonato. — Un grupo de atletas no está conforme con ciertos dirigientes y no irían al campeonato de Buenos Aires.— La pelea entre Adasme y Martínez. — Otras informaciones

CAMPEONATO DE APERTURA DE SANTIAGO

En la primera rueda del campeonato de Aperutra de la temporada de footlball, los resultados fueron los siguientes:

Audax venció al Green Cross, por cinco contra cero.

Unión Deportiva Española venció al Colo-Colo por dos goals contra cero.

El Badminton derrotó al Liverpool Wanderers por tres contra uno.

El Magalanes derrotó al Santiago, por cuatro contra cero.

Los goals del Audax los marcaron, cuatro Caramutti y uno Giudice.

El Colo-Colo presentó sólo a Torres del primer equipo. Todos los demás jugadores son del segundo y tercer equipo.

El Colo-Colo ha querido reservarse para su match del Domingo 19 contra el Velez Sarsfield.

Mañana es la segunda rueda de este campeonato, jugando Audax con Magallanes, Español con Badminton.

La rueda final se verificará posiblemente el 26 de Abril. Los finalistas más probables son el Audax y los Españoles.

"Las Ultimas Noticias" ha donado el trofeo que se disputará en el match final.

LA GIRA DEL VELES SARSFIELD POR AMERICA

En la jira por América, del equipo argentino Velez Sarsfield, ha sistenido 22 partidos, triunfando en 19, empatando 2 y siendo derrotado sólo una vez, con el Fall River, en Estados Unidos.

Los empates son: en la revancha con Colo-Colo y revancha con el Alienza, de Lima.

Los equipos que juegan mañana en Valparaíso son:

Por Velez Sarsfield: Díaz, Forrester, Saa, Sánchez, Volante Chidivini, Peruch, Varallo, Ferreyra, Quiroga y Spraggon.

Por el Combinado Porteño: Brito, Carocci, Aguirre, Torres, Ríos, Contreras, García, Mayo, Alfaro y Valbuena.

LOS ATLETAS ESTAN DESCONFORMES CON LOS DIRIGENTES

Un grupo de atletas ha manifestado su disconformidad con la desinación de ciertos dirigentes, que irán en la delegación a Buenos Aires.

Se dice que muchos de ellos están dispuestos a no ir a Buenos Aires, si la Federación he desentinede de esta presentación.

INCIDENTES EN EL FOOTBALL ARGENTINO

Los jugadores argentinos de foot-ball, que la Asociación Amateur de Buenos Aires, había designado para que jugaran un partido con paraguayos han manifestado que no jugarán, en vista de no haberse considerado su petición sobre bases libres, que formulan hace una semana.

Han amenazado con declararse en huelga, si no se les acepta su moción.

LA PELEA ENTRE MARTINEZ Y ADASME

El peso liviona de Iquique, Luis Martínez debutó esta noche como profesional, frente al santiaguino Alejandro Adasme, y fué despojado de una lagitima victoria por el jurado, que falló un empate.

La primera y segunda vuelta fueron parejas; en la tercera hicienron pela corta violenta, con gran ventaja para Martínez, quien tuvo a Adasme semi grogy; en la cuarta vuelta hicieron pela larga, menos enérgica; en la quinta, casi totalmente pelea corta, con ventaja para Martínez: en la sexta también hicieron pelea corta, adjudicándosela Martínez; ambos salieron cansados; en la séptima hicieron, al principio, pelea larga, luego nuevamente corta, viéndose ambos cansados.

Las tres siguientes las ganó Martínez.

Cuando se dió el fallo de empate, el público protestó.

Martínez es ex-cabo del Ejército en su peso, y derrotó a un pugilista calificado como entre los mejores entre los santiaguinos.

COMPOSTURAS



COMPOSTURAS
COMPOSTURAS
COMPOSTURAS
TALLERES ESPECIALES
Sombrerería "Nuñez & Cía." - Maipú 767
Nuestras COMPOSTURAS dan a SOMBRERO el sello inconfundible de un trabajo ACABADO y ELEGANTE

EL MOVIMIENTO DEL PERU

para elegir candidato único

"El Mercurio" se felicita del movimiento que se ha iniciado en el Perú para constituir una gran asamblea con el objeto de elegir un candidato único a la Presidencia de la República.

INVENTO DE UN EX-MARINO CHILENO

El ex ingeniero mayor de la Armada, señor Alberto Zegers, inventó un propulsor destinado a remplazar la hélice de los barcos, dando ventajas en velocidad y potencia de arrastre.

Su ensayo ha dado felices resultados. Su inventor tramita su patentación en diferentes países.

EL "LATORRE"

La unidad de guerra más eficiente de América

Peritos británicos han opinado que el "Almirante Latorre" es la unidad de guerra más eficiente que hay actualmente en Sudamérica.

NUEVA LEY DE ALCOHOLES

Se promulgará a fines del mes

A fines de abril se promulgará la nueva ley de alcoholes, que condensa las disposiciciones referentes a la producción y ventas por mayor y menor de bebidas alcohólicas en los establecimientos de zonas secas y semi-secas, donde trabajan conglomerados de obreros.

La ley consultará, además, modernas disposiciones sobre sanciones de la embriaguez.

UNA UTILIDAD DE $ 6.229.908

En el primer trimestre del año

La Contraloría General de la República ha presentado a S. E. un balance del primer trimestre del presente año.

La entrada total asciende a 204.751.957 pesos, y los gastos a 198.522.048 pesos. En consecuencia, la mayor entrada alcanza a 6.229.908 pesos.

DISTINCION AL DOCTOR PEDRO FERRER

La Reina de España, jefe suprema de la Cruz Roja Española, ha otorgado al doctor Pedro L. Ferrer la gran placa de honor al mérito, la más alta distinción que otorga dicha institución.

CHILENOS MUERTOS TRAGICAMENTE EN EL EXTRANJERO

Nuestro cónsul en México, informa que en un incendio del Teatro Principal murieron quemados dos chilenos, Mariano Villanueva y su madre señora Adolfina Monti.

El cónsul en Málaga comunica que se encontró en el muelle de esa ciudad un chileno, que pereció ahogado. Se llamaba Ezequiel Naranjo Rodríguez.

UN CURANDERO QUE SE HACIA LLAMAR DOCTOR

Fué apresado en Valparaíso

Se apresó en Valparaíso a un curandero que se hacia llamar doctor Carlos Peterson; sostenía una especie de consultorio agencia matrimonial, donde suministraba a sus clientes ciertos pastellillos mágicos, llamados "Sumun", mezclados con agua y alcohol, que servían para sugestionar al hombre o mujer, objeto del amor.

SE VOLCO LA LOCOMOTORA DEL TREN N.o 11

Que viaja entre Talcahuano y Valdivia

La locomotora del tren de pasajeros número 11, que hace la carrera entre Talcahuano y Valdivia, con pasajeros del nocturno de Santiago, se volcó al entrar al puente Iñaque, cerca de la estación de Mafil.

El accidente se debió al mal estado de la línea. El maquinista Guillermo Urra alcanzó a frenar, deteniendo el convoy, pero sin poder evitar que la locomotora cayera al barranco, a consecuencias de lo cual Urra resultó con graves contusiones.

La caída del convoy al río Iñaque habría podido provocar numerosas muertes.

UN ANONIMO RECIBIO EL JUEZ QUE CONOCE EL PROCESO VAN LOC

Se trataría sólo de una obra de mal gusto

El juez que substancia el proceso sobre la muerte de Witte, recibió un curioso anónimo.

En el sobre de la carta venía estampado el fatídico número 13.

El magistrado abrió la carta, encontrándose con un pliego escrito con caracteres de imprenta. Decía que el asesino de Witte se encontraba ya en el extranjero, y agregaba que una terrible venganza caería sobre los actores del envenenamiento.

Inmediatamente la policía practicó las investigaciones necesarias para dar con el autor del anónimo; la carta fué sometida a peritaje caligráfico.

Se cree que se trata de una broma de mal gusto.

LOS MOLINOS AGRICOLAS Y A MAQUILA ALEJADOS DE LOS CENTROS DE ABASTECIMIENTO

Han sido exonerados de todo impuesto.— Los molinos a maquila podrán ingresar a las Asociaciones reconocidas por el Gobierno.— Fué dictado un decreto con fuerza de ley sobre el particular

En uso a las facultades extraordinarias concedidas al Ejecutivo, el Gobierno dictó un interesante decreto que se refiere a la liberación de todo impuesto a los molinos que fabriquen harinas de su propia cosecha, y que sean destinadas al consumo de los empleados y obreros del mismo fundo, y a los molinos a maquila que estén situados lejos de los centros de abastecimiento, los cuales podrían también ingresar a las Asociaciones reconocidas por el Gobierno.

El decreto dispone lo que sigue:

Los impuestos establecidos en los números 1 y 2 del artículo 1.o del decreto ley número 32, de 12 de marzo próximo pasado, no regirán para los molinos agrícolas, los que quedarán exonerados de todo impuesto por la molienda.

Serán considerados molinos agrícolas, aquellos que muelan trigo, proveniente de su propia cosecha, y que fabriquen harina integral o en rama, para el consumo de los empleados y trabajadores dentro del mismo fundo.

El Presidente de la República reglamentará la forma en que los molinos a maquila podrán ingresar a las Asociaciones de Molineros, reconocidas por el Gobierno. Estos molineros tendrán un plazo de tres meses, contados desde la fecha del Reglamento, para incorporarse a las citadas Asociaciones.

Queda autorizado el Presidente de la República para liberar del pago de impuesto a la molienda, a los molinos a maquila que fabriquen harina integral y que estén ubicados en lugares alejados de los centros de abastecimiento.

El Reglamento indicará la forma y condición en las cuales se acordará la liberación de impuestos.

Estas disposiciones empezarán a regir desde hoy mismo.

SE PRORROGO HASTA EL 1.o DE OCTUBRE EL PLAZO PARA PAGAR LAS PATENTES MINERAS

Principales disposiciones que contiene el decreto con fuerza de ley, dictado sobre esta materia

En la tarde de ayer, se dió curso a un decreto con fuerza de ley, despachado por los Ministerios de Hacienda y Fomento, sobre patentes mineras.

Sus más importantes disposiciones son las siguientes:

"Los dueños de suelos en que existen yacimientos de yeso y sulfato de calcio, tendrán el plazo de un año, a contar de la publicación del presente decreto en el "Diario Oficial", para constituir las pertenencias respectivas, con exclusión de toda otra persona.

Se concede un plazo especial, hasta el 1.o de octubre próximo, para que los propietarios de pertenencias mineras, que paguen anticipadamente sus patentes, lo hagan sin necesidad de pagar el doble de la suma que corresponda a una patente.

Los tesoreros pasarán a los juzgados respectivos, una lista de las pertenencias morosas, en la primera quincena de octubre.

Las pertenencias mineras morosas, que debían pagar sus patentes en marzo de 1930, y que se prorrogaron hasta octubre del mismo año, caducaron por el solo ministerio de la ley, en las fechas previstas en el Código de Minería.

Noticias militares.

DIVERSOS NOMBRAMIENTOS Y TRASLADOS FUERON CURSADOS AYER

El viaje del teniente Silva a Miami. —El señor Merino Benítez ha sido invitado a Francia

Se ha ascendido a los grados inmediatamente superiores al mayor señor Humberto Benedetti, capitán Rafael Hormazábal, teniente Jorge Herrera, y subteniente señor Mauro Bustos.

Se nombró sub director de la Escuela Militar al mayor señor Aniceto Muñoz.

Se concedió retiro temporal al general Depassier.

Próximamente el coronel Vignola, jefe de la primera división ascenderá a general de Brigada.

Se nombró al mayor señor Ernesto Albach, oficial del Estado Mayor.

Se destinó al teniente señor Iván Berger, y al teniente señor Alfonso Cañas a la Escuela de Infantería; el capitán Hernán Carvallo fué destinado al Chorrillos; el capitán Enrique Silva fué destinado a la Cuarta División; el teniente señor Edmundo Soruco fué destinado al Regimiento de Exploradores.

El teniente Silva a Miami

El teniente Washington Silva, en un avión de la Panagra, se dirigió a Miami, para traer un nuevo Sikorsky para la aviación.

El subsecretario de aviación invitado para visitar Francia

El Gobierno francés, por intermedio del Adicto Militar en Santiago, capitán Simeón invitó al subsecretario de Aviación, señor Merino Benítez, a visitar los aeródromos franceses, después que visite Inglaterra.

CHIMBARONGO HA TENIDO UN SOLO OFICIAL CIVIL

Desde el año 1884

El pueblo de Chimbarongo ha tenido un sólo oficial civil, desde que se dictó la ley respectiva, en 1884.

El señor Francisco Jaramillo sirve ese puesto desde hace 46 años, y tiene 75 de edad; no piensa jubilar, y desempeña sus labores con todo entusiasmo.

BANQUETE A MR. SWINT

Lo ofreció el señor Manuel Foster

El señor Manuel Foster, presidente de la Compañía Sudamericana de explosivos, ofreció un banquete, en el Club de la Unión al director de la Compañía Dupont, Mr. W.7 Swint, con asistencia de algunos ministros de Estado y embajador de Norteamérica, directores de los diarios, etc.

Pronunciaron discursos los señeores F Foster, Swint, Culbertson, y los ministros de Hacienda y Fomento.

EL FISCO DEMANDADO

Por el Banco Garantizador de Valores

El Fisco se encuentra demandado en la Corte de Apelaciones de Temuco por el Banco Garantizador de Valores, representado por los abogados señores Valentín Magallanes, Alejandro Abascal y Carlos Quiroz, para reinvindicar los terrenos de Pellahuen, ubicados en la provincia de Cautín, que tienen un valor de 11 millones de pesos.

SENTENCIA DE LA CORTE DE APELACIONES DE SANTIAGO

La Corte de Apelaciones de Santiago, en una sentencia, establece que la omisión de la firma del tomador, en un acta de protesto de cheque, priva al protesto el valor de proceder criminalmente.

DECRETO DE LA MUNICIPALIDAD DE ANGOL

Las faltas de ortografía en los letreros

El alcalde de Angol dictó un decreto, por el cual los alumnos de las escuelas podrán denunciar todas las faltas de ortografía que encuentren en los letreros, avisos y rótulos callejeros.

Se sancionará a los afectados con una multa de dos a diez pesos, siendo las dos terceras partes a beneficio de la Municipalidad, y el resto para la escuela a que pertenezca el denunciante.

EL ROBO AL 3.er JUZGADO DE LA CAPITAL

Se busca a Teodoro Ciesla Liñán, presunto autor de un robo de especies en la bodega del Tercer Juzgado del Crimen.

El acusado había cumplido, no hace mucho, una condena por robo.

NUEVO CODIGO DEL TRABAJO

Se anuncia que el nuevo Código del Trabajo no comprenderá, sólo, leyes y disposiciones referentes a la reglamentación del trabajo y a la armonía entre el capital y el trabajo.

Después se recopilarán las leyes de previsión social, las cuales no se incluirán en el Código del Trabajo, como se anunció al desprenderse éste de aquel.

Por ahora no se modificará la ley de empleados particulares.

NUEVO PROYECTO DE LEY DE CABOTAJE

En los círculos navieros de Valparaíso se estima que el Gobierno acogerá a la proposición de los armadores, referente a la nueva ley de cabotaje.

Se nombró una comisión compuesta por el director del Territorio Marítimo, que la preside, por el Auditor General de Marina, por el jefe del Departamento de Navegación del Ministerio de Relaciones, y tres armadores, para que confeccionen un nuevo proyecto sobre la ley de cabotaje

EL CONSUL DE FRANCIA EN VALPARAISO

Fué festejado

La colonia francesa de Valparaíso ofreció un banquete al cónsul señor Luis Gauseen, con motivo de su regreso a Francia.

BASE AEREA ARGENTINA EN MENDOZA

El Gobierno argentino instalará en Mendoza una gran base aérea.

S. E. NO VENDRIA A CONCEPCION

Es muy probable que S. E. a causa de sus ocupaciones, no pueda ir a Concepción para la inauguración de las nuevas obras universitarias, el 17 del actual.

Lo representaría el ministro de Educación.

GEOFISICOS ALEMANES

Llegaron anteayer al país

Por la combinación de anteanoche llegó un grupo de ingenieros geofísicos de la Casa Piepmayer, de Kassel (Alemania). Viene a cargo del ingeniero de Minas y Geólogo, Príncipe Stefan de Croy, Duque de Picardía y del ingeniero señor Jorge Teudesmann.

Estudiarán varios de nuestros más importantes yacimientos mineros por cuenta de sus mandantes.

Es fácil que Ud. pueda tratar temas interesantes y tomar parte en las discusiones leyendo cada día

LA PATRIA

LOS DOMINGOS MUSICALES DE "LA PATRIA"

Simbolismo Musical Descriptivo

Los autores alemanes románticos tienen aún más predilección por la música descriptiva. Schuman, que es el único compositor que se parece un poco a Wagner por la complexidad y continua inestabilidad de su armonización, es el que en sus piezas pequeñas, todas con título o programa, se le parece también por la tendencia descriptiva. En la pieza Pierrot, de su Carnaval imita los saltos y contorsiones del personaje descrito con los saltos súbitos y acentuaciones bruscas melódicas; y en el Album de la Juventud y Escenas de niños, imita en varias piezas el galopar de los caballos con ritmos ternarios melódicos en arpegio (como Wagner en la Walkiria); las historias sin fin de las mil y una noches, de Sherezhada, con una melodía de largas, melancólicas notas, siempre haciendo el vago final desear el mismo principio; y el niño a quien hacen el bu con un tema plañidero (cromático), interrumpidos por otros fragmentarios y bruscos, como las tretas con que se espanta al niño lloron.

Pero así como el romántico Schumann pinta con predilección rasgos armónicos y morales, y solo por azar materiales, Wagner, en su sistemático, maravilloso y universal simbolismo descriptivo lo imita todo, espíritu y materia, rasgos del sentimiento e igualmente objetos visibles. Véase cómo en el Anillo del Nibelungo, en su prólogo. El Oro de Rhin, describe al enano Alberico subiendo anhelante por las rocas, en el fondo del río, persiguiendo a las Hijas del Rhin, con rasgos rápidos cromáticos, ascendientes y descendientes, en movimiento sincopado (anhelante) y resbalando a menudo, imitando el resbalón con una descención cromática más extensa, repitiéndose luego este juego medio tono más (subiendo más Alberico).

Véase cómo imita Wagner el fuego del Dios Loge. Las formas siempre cambiantes de las llamas con los cambiantes acordes, ensanchándose y estrechándose súbitamente, y sus internas, contínuas chispas, con el diseño interno nunca interrumpido de los flautines en arpegio. Como en la conocida cabalgata de las Walkirias describe los silbidos estridentes del viento con los rápidos rasgos ascendientes, trinados, por escalas en diversas octavas: el galope de los caballos con el ritmo ternario y notas arpegiadas con puntillo (saltos e impulsos guerreros) y sus relinchos con los arpegios descendientes agudos. hasta llegar al motivo propio de las Walkirias.

Véase también cómo en Los Maestros Cantores describe la bofetada que le da Sachsa David, haciéndole Maestro, juntamente con estas palabras: "Arrodíllate, David y toma este bofetón"... expresado el movimiento impetuoso con la escala ascendiente, y el golpe con la fuerte y brusca disonancia que va extinguiéndose después.

Finalmente entre mil ejemplos que podrían citarse, considérese cómo en Sigifredo, en un largo fragmento, luchando el héroe con el Dragón, la música va siguiendo paso a paso y pintando detalladamente las varias peripecias de esta lucha, de acuerdo siempre con las acotaciones minuciosas del libro; siempre repitiéndose los dos temas principales, el presente del dragón, modificado según las situaciones, ya extendiéndose su cola, ya arrogando venenosa baba, ya irguiendo su cuerpo, hasta su final caída, y el de la espada victoriosa de Sigifredo, compuesto de otros dos, según la lógica wagneriana de siempre: el del ardor juvenil y el de la invencible espada.

M. Domenech.

RETRETA

Programa que ejecutará la banda del Regimiento "Chacabuco" hoy de 11 a 12.30 y de 19 a 20.30 horas bajo la dirección del maestro E. Pacheco

RETRETA

Programa que ejecutará la banda del Regimiento "Chacabuco" hoy de 11 a 12.30 y de 19 a 20.30 horas, bajo la dirección del Maestro E. Pacheco.

MAÑANA

1.o Marcha.— Borussia.— Teiske.
2.o Obertura.— Patriótica Francesa.
3.o Serenata.— Retorna.— Carossio.
4.o Fantasia de la Op. Loreley. — Catalani.
5.o Tango.— Aquella Tarde.— R. Riveros.
6.o Fox trot — Príncipe de Gales. — H. Monti.

NOCHE

1.o Marcha.— Tempestad y bonanza. Heed.
2.o Obertura.— Raymond.— Thomás.
3.o Serenata.— Regalo de boda. — Soutulio.
4.o Opereta.— Eva. — Léhar
5.o Tango.— Aquella tarde. — R. Riveros.
6.o Fox trot.— Príncipe de Gales.— H. Monti.
6.o oFx trot.— Príncipe de Gales. —

Los fragmentos de la antigua música griega

Todos saben que la verdad abre penosamente camino entre los hombres venciendo dificultades de toda especie. El error, encuentra todos los caminos fáciles y se propaga con rapidez eléctrica, siendo luego muy difícil de extirpar. No sé quien fué aquel sabiendo que, primeramente, declaró indescifrable la música griega y consideró como falsificadores a todos aquellos que presumían de entender algo a su respecto Pero, ciertamente, su sentencia ha llegado a ser una verdad evangélica. Muchas veces me la han repetido, subrayándola con la sonrisita irónica de quien está al tanto de la cosa, musicógrafos que, a pesar de estar especializados en el arte moderno, tendrían ademas el deber profesional de conocer, al menos, los primeros elementos del antiguo.

Ahora, la verdad es que los fragmentos que nos quedan, pocos desgraciadamente, pero no poco importantes ni insignificantes, de la música griega, se pueden descifrar con seguridad absoluta, y, también, sin excesiva dificultad. Quien no crea en esta simple afirmación, puede adquirir una directa certidumbre estudiando los textos de los musicógrafos antiguos. Y también quien no tuviese facultades suficientes ni paciencia para afrontar tal estudio, por cierto nada fácil ni agradable, podría consultar alguna de las buenas obras que se refieren a la música griega. Y baste recordar, a tal intento, las de Gevaert, un poco anticuadas, pero siempre excelentes.

Comienzo, sin más, la reseña de los varios trozos llegados a nosotros, salvados del inmenso naufragio que, conjuntamente con muchísimas obras de la literatura, ha destruído casi todas las de la música griega.

Todos estos fragmentos han sido descifrados, pero yo he vuelto a estudiar los originales, nota por nota, y en la transcripción, o mejor dicho, en el modo de presentarlos, sigo criterios especiales, que ilustraré a su tiempo

Ettore Romagnoli.

Mosaico Musical

Puccini.—Puccini cuenta que gracias a una pensión de cien liras mensuales que le pasaba la Congregación de Caridad de Roma, pudo terminar sus estudios en el Conservatorio de Milán. Con esos resolvió el joven músico el problema de vivir y de mantener en su compañía a un hermano y un primo. Treinta liras estaban destinadas al alquiler de una habitación que le servía de albergue, y el resto tenía que alcanzar para alimentar tres estómagos formidables, comprar tabaco para tres pipas legendarias y pagar un poco de leña con que calentarse y desafiar el frío del invierno.

El vicio de fumar de los tres bohemios forma toda una historia cómico-trágica. Cierto día, día nefasto, amanecieron los Puccini sin un céntimo. Esto les pasaba casi siempre, pero en aquella ocasion la carencia de dinero más aterradora que nunca. Tomaron una resolución enérgica: decidieron suprimir el tabaco. Dura necesidad, a la que el primo no pudo resignarse, y desapareció de la habitación sin decir palabra. Hasta que, al anochecer, regresó, feliz y victorioso, con un paquete de hojas en la mano, regalo, según él dijo, de un herbario, que le aseguró que servían admirablemente en sustitución del tabaco. Gran contento en el ánimo de los hermanos, y, acaso por primera vez entonces, representación de una de las escenas más reales y pintorescas de la celebrada ópera Bohemia. Llegó el momento de encender las pipas, y a poco un olor acre y nauseabundo mareó a los fumadores. Las consecuencias de haber aspirado el sabor y el olor de aquellas hojas fueron mortales para el estómago de los tres Puccini, especialmente para el futuro compositor que enfermó gravemente de los intestinos.

La adquisición de la leña para combatir los rigores invernales, constituye otra tragicomedia por el estilo. Llegó una ocasión en que Puccini no pudo dedicarse a sus estudios en el piano, un magnífico instrumento, de poderosas voces que había obtenido como premio en uno de los concursos del Conservatorio porque el frío le congelaba los dedos. Su hermano decidió entonces un recurso supremo: ir a un campo lejano por leña. Bajó con una maleta, y el portero curioso e impertinente, le preguntó a donde se dirigía. "A un pequeño viaje". "Que lo haga Ud. con felicidad", fué la contestación. El hermano de Puccini desapareció y regresó al cabo de tres horas con la misma maleta. "¿Os ha sucedido algo?", volvió a importunar el portero. "Nada, que he perdido el tren", y subió rápido, abriendo la maleta, que apareció cargada de leña. Hasta ahora la historia nada tiene de particular. Lo grave del caso fue que la escena del viaje y de la pérdida del tren hubo de repetirse muchas veces, tantas como el consumo de la leña lo demandaba, y el portero, que al principio tomo en serio el dicho del pseudo viajero, dedicó sus ocios a pitorrearse de él y de sus compañeros de habitación, y después, entrando en suspicacias y recelos, los denunció a la autoridad, creyendo que la maleta y los tales viajes eran medios que ocultaban la comisión de un hecho criminoso. Con lo cual, al aclararse el suceso, quedaron los Puccini en el más espantoso de los ridículos ante la Policía y los periodistas, que tomaron el pelo de lo lindo a los tres bohemios.

Ignotus.

Toscanini.—Era una noche de arte en uno de los mejores teatros de Río Janeiro, la hermosa capital del Brasil. Se cantaba "Aída", y una selecta concurrencia llenaba el Coliseo. La orquesta empezó a tocar, y al poco rato el refinado gusto artístico de los concurrentes advirtió ciertas ligeras equivocaciones del director de orquesta que afeaban los primores musicales de la ópera. El público paciente y respetuoso al principio, fue indignándose poco a poco hasta estallar en una verdadera tempestad de gritos y silbidos que obligó al director abandonar su sitio.

¿Qué hacer en aquel angustioso momento? Suspender la función era imposible también. Alguien recordó entonces que un violoncelista de la orquesta parecía saberse de memoria la partitura de "Aída". ¡Pues acudir a él cuanto antes! Pero el tal músico adolecía de una timidez tan grande que no valieron súplicas ni ofertas para convencerlo de tomar la batuta ¡Pues forzarlo, entonces! Y se le forzó, en efecto. Casi a rastras se le sacó del rincón donde se había escondido y se le obligó a ocupar el sitio del Director.

Pero una vez que el tímido violoncelista hubo cogido la batuta en sus manos, ¡qué transformación tan estupenda!, toda la orquesta pareció cobrar nueva vida al impulso de aquel brazo que iba desenvolviendo los más ricos matices de la partitura con una habilidad pasmosa. Así, la función que empezó siendo un desastre, acabó en el más tremendo de los éxitos. Naturalmente los mejores aplausos fueron para el improvisado Director.

Y ¿saben Uds. quién es hoy ese improvisado violoncelista, que casi se desmaya al presentarse en público aquella noche? ¡El famoso maestro Toscanini, el más admirable Director de orquesta, que ha conocido nuestra época, el hombre-prodigio que dirige de memoria las más complicadas, largas y difíciles partituras!

Y ahí tienen Uds. como al buen gusto y a la exitabilidad nerviosa de los brasileros, debe el arte musical uno de sus hallazgos más admirables.

TEA ROOM PALET

Sobrio — Elegante y Acogedor como ninguno

AVISAMOS

Al Comercio y a nuestra clientela en general, que hemos nombrado al Señor

Arsete Capperi,

CONCEPCION, CALLE ONGOLMO 174

COMO SUB-AGENTE DE LA

Viña Correa Errázuriz - Lontué

y que dentro de breve el señor CAPPERI atenderá a los compradores y consumidores de los insuperables Vinos Lontué desde su Bodega de Vinos en la calle ONGOLMO 174.

Schernau, Schmulzer y Co.

AGENTES GENERALES

CONCEPCION — TELEFONO 238

Sea Precavido

Desoír las advertencias de la Naturaleza es arruinar la salud. El dolor que le molesta hoy puede llegar a ser una tortura más tarde. ¿Espera usted su completo abatimiento?

LUMBAGO
CIATICA
DOLOR DE CINTURA
DOLORES EN LAS COYUNTURAS
PERDIDA DE VIGOR

estas afecciones son sintomas del

MAL DE LOS RIÑONES



Usted puede probar este medicamento, GRATIS

El mal de los Riñones es causado por ciertos venenos y bacterias peligrosos que han quedado en el organismo y que deben ser eliminados. Poco a poco, día tras día, se acumulan estos venenos, los cuales, si usted se descuida, destruirán su salud y darán origen a los dolores que llamamos lumbago, ciática, etc. Sobrevienen dolores de cabeza; en la región de la cintura se sienten dolores punzantes como puñaladas. Las coyunturas se hinchan dolorosamente. Bajo los ojos aparecen manchas obscuras y "bolsas." Las alegrías y distracciones de la vida pierden su interés. Usted llega a sentirse viejo a los veinte, treinta o cuarenta años.

Cuando usted se dé cuenta de que existe un medicamento recomendado en el mundo entero por miles de personas que han sufrido y por los médicos, ¿estará usted dispuesto a comprobar la bondad de este específico? Durante 40 años las Píldoras De Witt para los Riñones y la Vejiga han sido recomendadas en los casos de Dolor de Cintura, Dolores Reumáticos y Mal de los Riñones. Las Píldoras De Witt no son un misterio. Compre un frasco, tome dos píldoras esta noche y una antes de cada comida y dentro de las 24 horas verá usted por el cambio de color en la orina que están llevando a cabo su obra beneficiosa. Solicite un suministro hoy mismo.

FORMULA: A base de Extracto Medicinal de Pichí, Buchú, Enebro y Uva Ursi, como diuréticos, y Azul de Metileno como desinfectante.

PILDORAS DeWITT

PARA LOS RIÑONES Y LA VEJIGA

MARCA REGISTRADA

PARA OBTENER UN SUMINISTRO GRATIS DE ENSAYO LLENE Y ENVIE HOY EL CUPON

• CARTAS DE GRATITUD.

A nuestra Casa Matriz llegan, por cada correo, cartas de todas partes del mundo, de personas de todas las edades que desean hacer público su agradecimiento a las Píldoras DeWitt, por haberlas aliviado de sus dolencias.

Al hojear estas páginas, pasa ante nuestros ojos con fuerte realidad la historia de cada persona que ha sufrido, sus angustias, dolores, padecimientos, y por fin la alegría de sentir el alivio tan deseado.

¿Si usted sufre como han sufrido estas personas, por qué no hace la prueba con las Píldoras De Witt? Para esto no es necesario hacer ningún desembolso. Escriba a la dirección indicada más abajo, pidiendo un suministro gratis.

¿Cree usted que haríamos esta oferta si no estuviéramos seguros de que usted quedará satisfecho de la prueba?

SOLICITE UNA MUESTRA GRATIS

Los propietarios de las Píldoras De Witt de fama mundial, ofrecen a cada persona que sufre una oportunidad de comprobar con qué rapidez este medicamento obra directamente sobre los riñones. Llene el cupón y envíelo a E. C. DeWitt & Co. Ltd. (Depto.), Casilla No. 3312, Santiago de Chile.

Hasta la fecha no he probado las Píldoras De Witt para los Riñones y la Vejiga. Sírvanse enviarme un suministro de ensayo a vuelta de correo

Nombre .....

Dirección .....

.....

Propiedad de renta

Vendo en barrio central, que produce $ 800.— mensuales. De oportunidad, sólo en $ 38.000.—

O'HIGGINS 529

Banco de Concepción

INSTALADO EL 10 DE OCTUBRE DE 1871

CONSEJO DE ADMINISTRACION

Presidente, Julio Parada B.
Vice-presidente, Aurelio Lamas L.
Directores, Oscar Spoerer C., Tomás Rioseco C., Alberto Coddou O.
Director-gerente Antonio Aninat S.
Sub-gerente, Teófilo Villouta P.

CAPITAL PAGADO	$	5.000.000.—
FONDO DE RESERVA LEGAL	"	1.250.000.—
FONDO DE AUMENTO DE CAPITAL	"	1.000.000.—
FONDO DE EVENTUALIDADES	"	500.000.—
FONDO DE FUTUROS DIVIDENDOS	"	471.411.80
	$	8.221.411.80

Abona por Depósitos a plazo de seis meses o a plazo indefinido con 30 días de aviso el 7% anual.

Instituto Biológico de la Sociedad Nacional de Agricultura

LLANO SUBERCASEAUX, FERNANDO LAZCANO 1502. SANTIAGO.— TELEGRAMAS "BIOLOGICO".— TELEFONOS: DIREC. Y TESORERIA 60021.— ADMINISTRACION 61706.— CASILLA 537.— OFICINA CENTRAL, AGUSTINAS 730 — TELEFONO 64101

Sueros y Vacunas contra el Carbunclo Bacteridiano.

(PICADA, GRANO, FIEBRE, PAJARILLA)

Los más preferidos por su eficacia.

VACUNA CONTRA LA HEMOGLOBINURIA (MEADA DE SANGRE)

Preventivo seguro de esta enfermedad

VACUNAS PARA TODAS LAS ENFERMEDADES INFECCIOSAS DE CABALLARES, CHANCHOS, OVEJUNOS Y AVES

REMEDIO INFALIBLE CONTRA EL PIRIHUIN

SERVICIO DE VACUNACIONES, SIN GASTOS DE FERROCARRIL PARA LOS AGRICULTORES

— SOLICITE INFORMES DETALLADOS —

Antes de Comprar Pan



Visite nuestro higiénico establecimiento para dar a conocer a usted nuestra moderna dotación de maquinarias, las que nos permiten elaborar pan a un reducido costo y eliminar el contacto humano en el amasijo, batido y otras labores

Panadería "Europea"

ROZAS N.o 755 — TELEFONO N.o 483

CONCEPCION

INFORMACIONES DE ACTUALIDAD LOCAL

Un Homenaje se rendirá hoy en San Pedro a la Primera Victima de la Aviación Chilena

Las autoridades del departamento de Arauco y colectividades de Lota y Coronel participarán en el homenaje.— De nuestra ciudad concurrirán delegaciones militares, de instituciones bomberiles y de obreros.— Los diversos números de que consta el programa. — Facilidades para trasladarse a San Pedro.— La romería frente al monumento.— Tres aviones, piloteados por los tenientes señores Barría, Romero y Sotomayor, aterrizaron ayer en el fundo de la Sucesión Galaz, procedentes de Temuco



Mañana 13 de Abril, se cumplen 18 años desde la fecha de la muerte del primer mártir de la aviación nacional, Luis Acevedo, que llevado de su propio esfuerzo, llegó hasta Francia donde aprendió el arte, naciente en esa fecha, de volar; vino en seguida a asombrar con su pericia.

En las aguas del Bio Bio encontró su muerte, cerca de San Pedro y en el dia de hoy, en homenaje a su memoria, se desarrollarán diversos actos en ese pueblo.

Las autoridades del departamento de Arauco; y las distintas colectividades de Lota y Coronel, ya sean instituciones obreras, de empleados, colegios, brigadas de boy scouts, de girl guides, etc., participarán en este homenaje, al que se ha adherido también la Aviación nacional, con el envio de la bandada de tres aviones, de cuya llegada damos cuenta en esta misma sección.

Los actos que se celebrarán hoy en San Pedro

Como lo hemos dicho, comenzará en la mañana de hoy, a las 10.15 horas, en San Pedro, el homenaje que se rendirá a la memoria del aviador Acevedo.

Una misa de campaña

Comenzará el programa de los festejos, con una misa de campaña que se oficiará al pié del monumento del infortunado aviador; este monumento se ha erigido en esa localidad.

Oficiará esta misa el vice parroco de San Pedro, presbitero señor Rojas.

Una conferencia sobre la vida de Acevedo

Ademas, el Inspector Escolar de Coronel, don Francisco Mejias, dictará una conferencia en la cual abordará los aspectos más interesantes de la vida de Acevedo.

Esta conferencia ha de ser escuchada con bastante interés, ya que la vida de Acevedo es un tanto desconocida para muchas personas.

Numeros literarios

Terminada esta conferencia, se cantará un coro a cargo de las brigadas de girl guides de la región, y en seguida un alumno de las escuelas de Coronel recitara una poesia alusiva al acto.

Un discurso

Por su parte, el presidente del Club Deportivo "Luis Acevedo" de Lota, usará de la palabra.

Igualmente, el conjunto coral "José A. Clavé", de nuestra ciudad, iniciará sus actividades culturales con algunos coros.

Las instituciones que participarán

Ya hemos dicho que en este homenaje participarán delegaciones de las distintas escuelas de Coronel y Lota, las instituciones obreras de Coronel, Lota y Schwager, y delegaciones de nuestra ciudad; las distintas autoridades, etc. Se han inscrito cuarenta instituciones para participar en el homenaje.

En conjunto, se estima que más de dos mil personas se reunirán en la mañana de hoy en San Pedro, para rendir este homenaje tan merecido.

Concurrirán también las bandas de Músicos de la Compañia Minera e Industrial de Chile, y la Municipal de Lota y la del Regimiento "Guias".

Delegaciones de oficiales y suboficiales de la guarnición

Por su parte la Comandancia en Jefe de la III División, ha dispuesto que concurran, a este acto, delegaciones de oficiales y suboficiales de la guarnición.

Facilidades de la Compañía Industrial

La Compañia Minera e Industrial ha dado diversas facilidades para el traslado de las personas que participen en este homenaje, desde Coronel y Lota, estableciendo algunos trenes especiales.

Desde nuestra ciudad habra trenes a las 9 y a las 10 horas, para regresar a las 14 horas.

En la estación se avisará si se establece un tren de regreso a nuestra ciudad, antes de medio dia.

La Primera Compañia de Bomberos

Ademas de las delegaciones de Bomberos de Lota y Coronel, la Primera Compañia de Bomberos enviara a algunos de sus miembros para que participen en este homenaje.

Como se recordara, la Primera Compañia de Bomberos tomó una parte destacadisima en los funerales del malogrado aviador, erigiendose en su cuartel la capilla ardiente en que se velaron sus restos, antes de ser conducidos a Santiago.

Una romeria frente al monumento

Finalizarán los actos con una romeria que se desarrollará frente al monumento a Acevedo, en el cual se depositarán flores. Desde luego, el Comité ha mandado confeccionar cinco grandes coronas, las cuales serán colocadas en este punto.

Como ha podido verse, los homenajes que se rendirán en la mañana de hoy, en recuerdo de la primera victima de la aviación nacional, están llamados a revestir un enorme brillo y no se duda que habrá una asistencia numerosa de publico de la región carbonifera y de nuestra ciudad.

Tres aviones a contribuir al homenaje

Como se anuncio, una bandada de tres aviones llegó desde Maquehua a participar en este homenaje.

Más o menos, a las 15.40 horas, volaron sobre nuestra ciudad tres aviones tipo Wibault, y después de hacer algunas evoluciones, enfrentaron hacia el fundo de la Sucesión Galaz, donde aterrizaron con toda felicidad.

En este punto esperaban a los aviadores algunos oficiales de la guarnición, varios caballeros y numerosas familias, que los felicitaron por el éxito del vuelo.

Los aviones que vinieron desde Temuco fueron los número 17.

(A LA VUELTA)

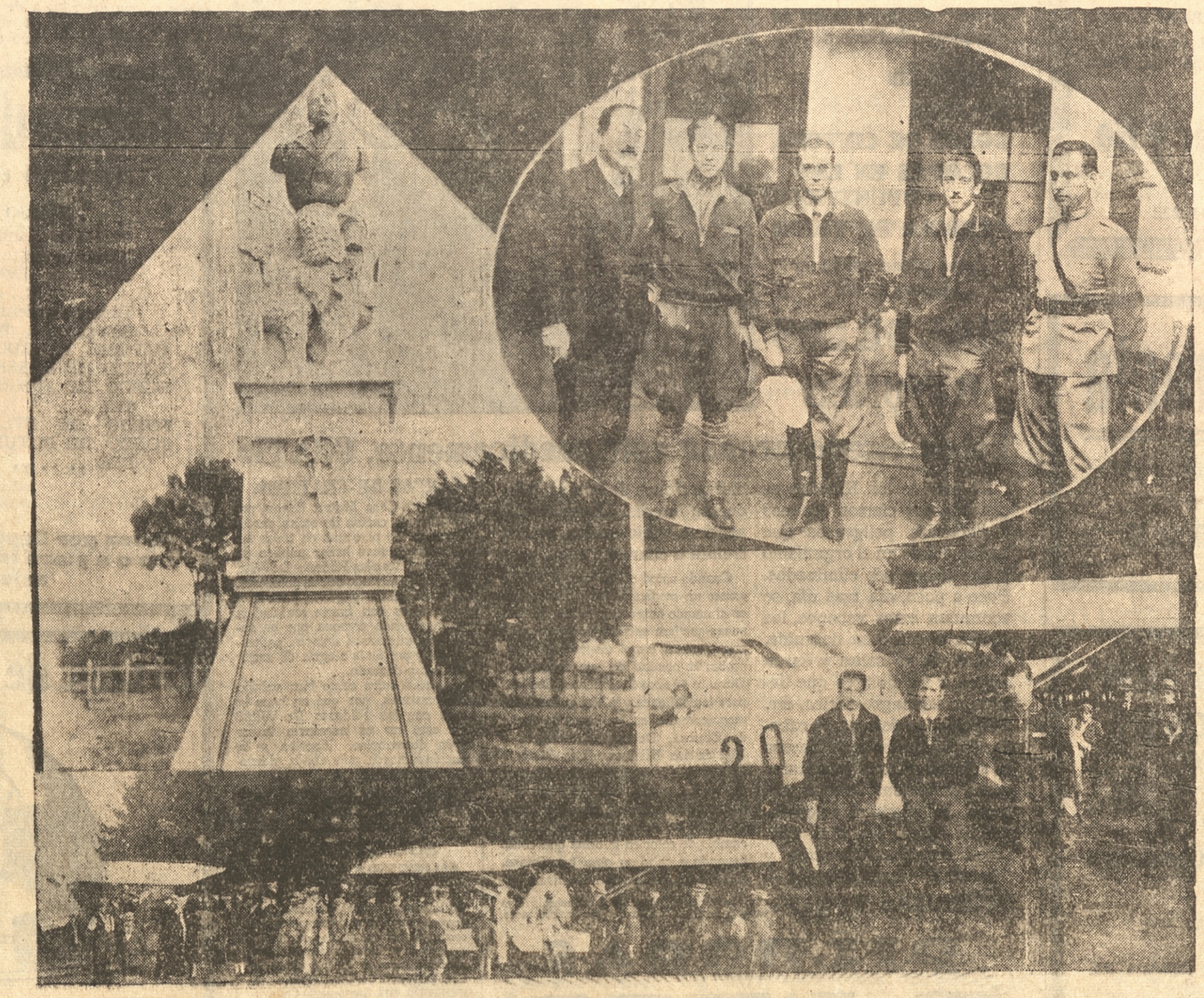

1.— EL MONUMENTO ERIGIDO A LUIS ACEVEDO EN SAN PEDRO.— 2.— TENIENTES AVIADORES, SEÑORES MAUEL BARRIA, ERNESTO ROMERO Y MANUEL SOTOMAYOR EBERHARD; TENIENTE DE EJERCITO SEÑOR VICENTE ROMERO Y DIRECTOR DE "LA PATRIA", DURANTE LA VISITA DE LOS PRIMEROS.— 3.— UNO DE LOS AVIADORES RODEADO DE PUBLICO.— 4.— LOS PILOTOS JUNTO A UNO DE LOS AVIONES

Zapatería
Del Portal

Especialidad en calzado hecho a mano para señoras, caballeros y niños.

Se arregla y se tiñe toda clase de calzado.

O'Higgins 654

PORTAL CRUZ

Ferrocarriles del Estado

Desde el 21 del actual se pondrán en vigencia los itinerarios de invierno en los trenes de pasajeros, de acuerdo con los avisos que se fijan en las pizarras de las estaciones.

Se encuentran a la venta al público en los trenes de pasajeros y algunas estaciones los folletos de itinerarios para la nueva temporada.

EL JEFE DE LA SECCION TRANSPORTE
De la 3.a y 4.a Zonas

LAS AFECCIONES ESTOMACALES

Si tiene Ud. la lengua cargada, o mal aliento, si sufre de eructaciones, pesadeces, ardores, dilataciones, náuseas u otros disturbios digestivos, es muy probable que la causa de todo su malestar sea debido a un exceso de acidez del jugo gástrico. Esta acidez da origen a la fermentación de los alimentos y otros disturbios digestivos. Para evitarlos nada puede compararse al efecto de la Magnesia Bisurada. Este antiácido poderoso que goza de fama universal, neutraliza las acideces, combate rápidamente los males digestivos y proporciona un alivio maravilloso en los casos de gastritis, dispepsia y otras afecciones del estómago. La Magnesia Bisurada (M. R.), que es inofensiva y fácil de tomar, se vende en todas las farmacias.

Base: Magnesia y Bismuto.

Expresión de Gracias

Damos nuestros más sinceros agradecimientos a las personas que se dignaron acompañar a los funerales de nuestra querida hijita

LUZ AURORA

(Q. E. P. D.)

Acto que ha comprometido la gratitud de

Arcadio Henríquez y familia

UN HOMENAJE SE RENDIRA HOY EN SAN PEDRO



LOS RESTOS DEL AVION SON SACADOS DEL RIO. — EL HOMBRE MARCADO CON LA CRUZ FUE EL PRIMERO EN ACUDIR AL PUNTO DONDE CAYO EL AVIADOR

(DE LA VUELTA)

20 y 21, tipo Wibault, de la base de Maquehua.

Estos aviones venían piloteados por los tenientes señores Manuel Barría Ernesto Romero y Manuel Sotomayor Eberhard.

Como ha podido verse, la aviación no quiso permanecer indiferente ante este homenaje que se rinde a este mártir de la aviación nacional.

Una visita a nuestro diario

Poco después de haber aterrizado los aviadores los tres pilotos pasaron a hacer una visita de cortesía y a saludar a "La Patria", donde fueron atendidos por nuestro Director con quien departieron algunos momentos.

Programa que se desarrollará

Damos, finalmente a continuación, el programa que se desarrollará:

1. — A las 10.15 horas, Misa de campaña.
2. — Discurso por el señor Gobernador, señor Humeres.
3. — Número de canto por el Orfeón Clavé.
4. — Poesía alusiva, por un escolar.
5. — Narración de la vida y hechos de Acevedo, por el señor Francisco Mejías.
6. — Coro de las Girl Guides.
7. — Coro por el Orfeón Clavé.
8. — Discurso por el Presidente de la Sociedad Luis Acevedo de Lota.
9. — Coro final.
10. — Romería frente al monumento.



El malogrado piloto, poco después de encontrar su muerte, es llevado a la 1.a Compañía de Bomberos



El aviador Acevedo junto a su aparato.

LA ASOCIACION DE OBREROS

DESOCUPADOS

Acordó nombrar una comisión para que se acerque al señor secretario de Bienestar Social a solicitar trabajo para un gran número de obreros.— El comité.

SOCIEDAD DE S. M. DE ALBAÑILES FRANCISCO BILBAO

Citase para hoy a las 8 horas en el salón social. Ainavillo 979, a reunión general de socios con el propósito de acudir al llamado de la Liga de Sociedades, para asistir a la gran romería que se llevará a efecto a San Pedro, en homenaje a la memoria del aviador Luis Acevedo.

Nota.— En la tarde, a la hora de costumbre celebra sesión ordinaria el directorio. Se recomienda la asistencia a toda la mesa directiva.

CULTO

PARROQUIA DEL SAGRARIO

Segundo domingo.— Socias del Sagrado Corazón

Hoy por ser el segundo domingo del mes tienen comunión de regla las socias del Sagrado Corazón del Sagrario en las misas de 7 y 8.30 horas.

En la tarde a las 3 se rezará el rosario, el oficio del Sagrado Corazón y al final se dará la bendición con el Santísimo Sacramento, Se invita a todos los socios.

Catecismo

Todos los domingos a las 2 de la tarde se verifican en el Sagrario el catecismo e instrucción religiosa para los niños y niñas. En la mañana a las 8.30 horas tienen su misa especial.

El horario de las misas

En el Sagrario, las misas de hoy serán tres: a las 7, 8.30 y 10 horas. El día de trabajo dos: 7 y 8 horas. Los lunes y jueves hay misa a las 10 horas.

En la tarde se reza el rosario y la visita al Santísimo Sacramento se hará a las 6 en punto.

DURANTE LOS DIAS 23, 24 Y 25 SE VERIFICARA EL RETIRO PARA LAS SEÑORITAS CATOLICAS

Se efectuará en el Convento de la Providencia, B. Arana 1460.— Invitación que circula.—Programa

Durante los días 23, 24 y 25 del presente mes, se verificará en el convento de la Providencia, Barros Arana N.o 140, el Retiro para las señoritas católicas, y especialmente para las catequistas.

Con este motivo circula la siguiente invitación:

"Concepción, abril de 1931.

Señorita.....Presente.—

Estimada señorita:

El suscrito saluda atentamente a Ud. y tiene el agrado de invitarla al Retiro que, para las señoritas católicas y especialmente para las catequistas, se verificará los días 23, 24 y 25 del presente, en la Providencia, Barros Arana N.o 140.

El Retiro es una de las gracias más preciosas que Dios concede a una alma cristiana. Así lo demuestra: 1.o la experiencia: las grandes conversiones y las resoluciones generosas de consagrarse enteramente a Dios proceden, por lo general, del Retiro o Ejercicios. 2.o El aprecio que los Santos, como S. Ignacio, S. Francisco Javier y S. Francisco de Sales, han tenido por el Retiro. 3.o Las aprobaciones de la Iglesia, particularmente del Pontífice reinante, que, en carta dirigida a la Iglesia Universal hizo de los Ejercicios grandes elogios.

Por eso, en Nombre de Jesús y María Santísima, suplico a Ud. con el mayor encarecimiento, procure aprovecharse de esta gracia, aunque sea con sacrificios. Trate de asistir puntualmente a las distribuciones; trate de invitar a sus amigas, ya que no se necesita invitación especial; y trate, finalmente, de otre cer oraciones y comuniones para pedir que el Retiro, para Ud. y sus compañeras, sea fuente de santificación y apostolado.

Disponga de su S. S. y C. — **Carlos Romani Cobo**, director de los Catecismos".

Damos a continuación el programa que se desarrollará en los días de Retiro:

Miércoles 22, a las 5.30, plática de apertura.

Jueves 23, de 8 a 11.30.

Viernes 24, de 8 a 11.30.,

Sábado 25 de 2 a 6.30.

Domingo 26, a las 8.30, misa de comunión celebrada por el Iltmo. señor obispo.

DESAYUNO

A las 10, reunión de catequistas, a la cual concurrirán todas, aunque no hayan hecho retiro.

En mayo y junio, los domingos, a las 8.30, en el Externado de la Inmaculada, misa y reunión de catequistas.

NOTAS:— Habrá desayuno y once para todas las que asistan.

Además, las que deseen almorzar en la Providencia, podrán hacerlo, previo aviso el miércoles 22, en la apertura del Retiro y pago de una cuota de $ 3.

Toda comunicación sírvase dirigirla a la señorita Aurelia Gibson, Angol 908.

EL EVANGELIO DE HOY

Y como ya era tarde aquel día, el primero de la semana, estando las puertas cerradas donde los discípulos estaban juntos por miedo de los judíos, vino Jesús y púsose en medio, y díjoles: paz a vosotros, y luego les mostró las manos y el costado; y los discípulos se gozaron viendo al Señor. Segunda vez dijo: paz a vosotros; como me envió el Padre, así os envío yo. Dicho esto, sopló sobre ellos y les dijo:

Recibid al Espíritu Santo, a todos aquellos a quienes perdonareis los pecados, perdonados serán; y a los que se los retuviereis, retenidos serán. Pero Tomás, uno de los doce, que se dice Dídimo, no estaba con elos cuando Jesús vino. Dijéronle los otros: hemos visto al Señor. El les contestó: si no viere en sus manos la señal de los clavos, y metiere mi mano en su costado, no creeré. Y ocho días después estaban juntos otra vez dentro, y con ellos Tomás y vino Jesús, las puertas cerradas, y púsose en medio y dijo: paz a vosotros. Y luego a Tomás: mete tu dedo aquí; alarga acá tu mano, y métela en mi costado, y no seas incrédulo, sino fiel. Entonces Tomás dijo. ¡Señor mío, y Dios mío! Díjole Jesús: porque me has visto, creiste: bienaventurados los que sin ver han creído. Y también hizo Jesús otras muchas cosas en presencia de sus discípulos, que no están escritas en este libro. Estas, empero, están escritas para que creáis que Jesús es Cristo, el Hijo de Dios; y para que creyendo tengáis vida en su nombre.

Reflexiones

Porque dilataría Jesús tantas horas su visita a los apóstoles? Porque resulta que ellos fueron los últimos a quienes se apareció.

La oportunidad es una circunstancia que debe tener toda obra buena para que esté bien realizada. Esta regla del bien obrar la observa Dios de un modo admirable, lo que nosotros debemos imitar cuanto nos sea posible. Conocer esta oportunidad es a veces muy difícil para nosotros, pero nunca para Dios, que es omnisciente e infalible, por eso es que cuanto hace, seguramente que es oportunísimo, aunque a nosotros nos parezca lo contrario. Luego a la cuestión propuesta hay que responder que así convenía: que fué el tiempo más oportuno para aparecérse a los apóstoles.

La promesa que Jesús les había hecho de resucitar, y que ellos le verían, tenía forzosamente que cumplirse, puesto que Jesus es fiel a su palabra, y lo que promete cumple. Los discípulos tenían que estar ciertos de que Jesús resucitaría, y que lo verían; pero ¿cuándo? Cuando a Jesús le plazca: que ellos como criaturas dependientes de Dios, y discípulos de Jesús debían esperar con calma el cumplimiento de la promesa, sin meterse a señalar el tiempo en que lo había de hacer.

También a nosotros nos ha prometido sus auxilios si a él acudimos en nuestras penalidades: y que tendremos la vida divina si debidamente le recibimos oculto en el Sacramento del Amor; y que permanecerá con nosotros si guardamos sus mandamientos; y que seremos semejantes a él en la gloria, si con él caminamos al Padre, puesto que él es el único camino para ir a tan Gran Bien; y que si de él nos apartamos seremos como sarmientos cortados de la vid, que no pueden dar fruto, ni valemos sino para el fuego del infierno; y que para cada uno habrá dos juicios: a la hora de la muerte, y al final de los tiempos, y en ambos recibirá cada uno el premio o castigo merecido por sus obras buenas o malas. Todo se cumplirá infaliblemente y con toda exactitud, ¿Cuándo? Cuando quiera; esperemos como los apóstoles con calma y paciencia; que él vendrá y cumplirá todas sus promesas.

CULTOS EN LA PARROQUIA DE SANTO DOMINGO

Las misas hoy serán a las 7, 8, 10, que es la parroquial, y a las 11. Los otros días a las 7 8 y 9.

Hoy, a las 14 catecismo para los niños y niñas de la parroquia, y todos los días a las 18.30 se reza el rosario, y se hace la visita a Jesús Sacramentado. El jueves, a las 8 comunión de la cofradía de Jueves Eucarísticos, y a las 18.30, Hora Santa.

LA MATINEE DE HOY DE LA SOCIEDAD DE SEÑORAS ILUSTRACION DE LA MUJER

Esta institución prepara para hoy una matinée danzante, la que será, sin duda, todo un éxito, dado el interés que ha logrado despertar entre las numerosas personas admiradoras de esta institución. La parte musical ha sido encomendada a una regia orquesta, la que ha confeccionado un novedoso y atrayente programa bailable, que dejará seguramente, satisfechos a todos los asistentes y para mejor atención de los concurrentes, se ha preparado un esquisito buffet.

Esta empezará a las 17 horas para terminar a las 23 horas.

Sres. Automovilistas:

Manden cargar su batería al

Garage BUSTOS

Se arreglan Dinamos y Motores de Arranque.

Taller de Vulcanización

Precios Módicos

LLEGARON — A LA — CASA BEITIA

B. Arana N.o 770

Teléfono 314 — Casilla 1062

Calzado IMPERMEABLE PARA CABALLEROS Y NIÑOS

ZAPATONES DE GOMA

Para Caballeros, Señoras y Niños

Vea Precios y Calidad

CONSTANTEMENTE CALZADO EN LIQUIDACION

M. BEITIA

MAS DE 600 PERSONAS

han suscrito acciones de la

Fábrica Nacional de Loza de Penco S. A.

CAPITAL: $ 5.000.000.

Quedando muy pocas acciones disponibles, valor $ 20.00 c/u.

Sea Ud. previsor comprando acciones de esta sociedad que será el mejor negocio que Ud. realizará por ser un artículo de mucho consumo.—Más de 400 operarios trabajan en esta Fábrica actualmente. Puede Ud. ver la Fábrica trabajando si desea ser accionista.—Compre pronto sus acciones a:

Ignacio Martinez Urrutia — O'Higgins 572 — Concepción

DIAZ HNOS. — A. Pinto 613 — Concepción

Luis Ibieta Plumer — O'Higgins 784 — Concepción

Oscar Gazmuri Dueñas — Colo-Colo 525 — Concepción

Claudio Reyes — San Martín 161 — Talcahuano

Fernando Kurdaca Benitez — Casilla 187 — Los Angeles

Felipe Arriagada — Egaña 659 — Tomé

A precios sin competencia

OFRECEMOS:

ACEITE LINAZA,
AGUARRAS "ARBOLITO"
PINTURA "TRES ESTRELLAS"

Papeles de empapelar importados, gran surtido desde UN PESO.

Virutilla de acero y cera para pisos. — No lo olvide

Mercería "LA SIERRA"

A. CORDERO y Cía.

Fallos de Cortes y Juzgados

de la Corte de Concepción

Juicio de don Víctor Várgas con don Francisco Rodríguez, por cobro de pesos,, cuaderno sobre medidas precautorias, seguido en el Primer Juzgado de Concepción.

DOCTRINA:— **Caso de excepción al principio de que las resoluciones judiciales sólo producen efectos en virtud de notificación hecha conforme a la ley. Según el artículo 292 del Código de P. Civil, las medidas precautorias pueden llevarse a efecto antes de notificarse a la persona contra quien se dictan, pero, trascurridos cinco días sin que la notificación se efectúe, quedan sin valor las diligencias practicadas. Una retención decretada como medida precautoria, en el carácter de prejudicial, no pierde su carácter de precautoria, ni deja de estar sometida a las reglas que rigen para ésta.**

EL JUZGADO

"Concepción, veintisiete de Noviembre de mil novecientos treinta.

Vistos: Con lo espuesto por las partes y considerando: Que, conforme a lo prescrito en el artículo 292 del Código de Procedimiento Civil, no efectuándose la notificación, al demandado, de la medida precautoria decretada, dentro del término de cinco días, o su ampliación, quedarán sin efecto dichas medidas; sanción legal que se opera de hecho, por el sólo ministerio de la ley, y surte todos sus efectos como si no hubiera existido.

Que consta de autos que ni la medida precautoria prejudicial de fs. 2 vlta. ni el traslado y autos de fs. 5 han sido notificado al demandado y ha trascurrido con exceso el plazo fijado por la ley, se alza la medida precautoria decretada a fs. vlta. Armando Vergara L., Enrique Urrutia M., secretario.

LA CORTE

"Concepcion, ocho de Abril de mi novecientos treinta y uno.

Teniendo, además, presente:

1,o, que las resoluciones judiciales sólo producen efecto en virtud de notificación hecha con arreglo a la ley, salvo los casos expresamente exceptuados por ella,

2 o que, entre estas excepciones figura la que contempla el artículo 292 del Código de Procedimiento Civil, según el cual las medidas precautorias pueden llevarse a efecto antes de notificar se a la persona contra quien se dictare, siempre que eixstan razones graves para ello y el Tribunal lo ordene, pero trascurridos cinco días sin que la notificación se efectúe, quedan sin valor las diligencias practicadas;

3.o que, la retención de dinero decretada en autos, es una de las medidas precautorias que enumera el artículo 280 del Código citado, y fué concedida antes de instaurarse demanda, en el carácter de prejudicial, en virtud de la autorización que para ello concede el artículo 269 del cuerpo de leyes ya indicado, pero sin que, por eso, pierda su carácter de precautoria, ni deje de estar sometida a las reglas que rigen para éstas;

4.o que, por lo tanto, la retención decretada a fs. 2 v. ha quedado sin valor, en atención a la falta de notificación al interesado.

De conformidad, además, con lo dispuesto en el artículo 41 del Código de Procedimiento Civil, se confirma, con costas del recurso, la resolución apelada de veintisiete de Noviembre de mil novecientos treinta, que se registra a fs. 7 v.

Devuélvase y publíquese.

El señor Ministro Muñoz, no acepta el considerando primero del fallo apelado, ni el tercero de la presente resolución.

Redacción del señor Presidente Bianchi V.

Humberto Bianchi V.— G Brañas Mac Grath — Constanti no Muñoz — Alberto Sanhueza C., secretario

Juicio de don Alberto Goldemberg con don Hermenegildo Vega, sobre reconocimiento de deuda seguido en el Primer Juzgado de Chillán.

EL JUZGADO

DOCTRINA:— **Sobre nulidad de una notificación por cédula.**

"Chillan, veintiuno de Noviembre de mil novecientos treinta.

Vistos y teniendo presente:

1.o Que don Rolando Ravanal pidió a fs. 4 que se citara a don Hermenegildo Vega a reconocer la deuda de que dan constancia los documentos de fs. 2 y 3.

2.o Que no habiendo podido notificar al demandado la providencia recaida en la solicitud del demandante, se ordenó, previo los requisitos legales y a petición del acreedor, la notificación por cédula, diligencia que se practicó con fecha dieciocho de Agosto próximo pasado y que corre a fs. 7 vlta..

3.o Que no habiendo comparecido el demandado, a petición del demandante, y en rebeldía del demandado, por resolución de fecha veintidos del mismo mes citado, se dió por reconocida la cuenta de fs. 2 y 3;

4.o Que con fecha veintiseis del mismo mes, ya citado, el demandado pidió la nulidad de la notificación de fs. 7 vlta., por cuanto ella se había practicado cuando él se encontraba en Santiago.

5.o Que el artículo 83 del C. de P. Civil dispone que el litigante rebelde podrá pedir la rescisión de lo obrado, probando que, por un hecho que no le sea imputable, han dejado de llegar a sus manos las copias a que se refiere el atículo 47 del mismo Código, o que ellas no son exactas en su parte sustancial.

6.o Que al decir la disposición trascrita "la rescisión de lo obrado", no sólo comprendería, en este caso, la nulidad de la referida notificación, sino también todo lo obrado con posterioridad a dicha notificación.

7.o Que el demandado, en su escrito de fs. 12, se concretó a pedir la nulidad de la notificación de fs. 7 vlta. y en el curso del incidente, trató de probar una cosa diversa, esto es, que, en la fecha en la cual aparece practicada, él no se encontraba en el lugar del juicio.

8.o Que aunque se considerara que él había fundamentado legalmente su petición, tampoco podría prosperar su petición, por cuanto, si bien aparece acreditada en autos su partida para Santiago, no sucede lo msimo respecto de su regreso, ya que sus testigos no están conformes sobre este punto, ni sus declaraciones tampoco son categóricas, y pudiendo estimarse, entonces, que el demandado estaba en el lugar del juicio el día de la notificación de fs. 7 vlta., o sea el dieciocho de Agosto.

9.o Que la tacha opuesta al testigo Salomón Quezada no resultó acreditada y no puede acojerse.

En mérito de estos fundamentos y de las disposiciones citadas, se declara que no ha lugar a lo solicitado en el escrito de fs. 12, sin costas, por haber tenido motivos plausibles para litigar.

A. Rodríguez Jara.— Escalas, secretario".

LA CORTE

"Concepcion, ocho de Abril de mil novecientos treinta y uno.

Eliminando los considerandos, quinto, sesto, séptimo y octavo de la resolución de primera instancia y teniendo en su lugar presente:

que, con la prueba testimonial rendida por don Hermenegildo Vega, no ha logrado éste justificar los fundamentos de su petición formulada en el escrito de fs. 12, o sea, que el día diez y ocho de Agosto del año próximo pasado, fecha en que se le practicó la notificación por cédula, cuya nulidad ha solicitado ,se encontrara ausente del lugar del juicio, toda vez que sus testigos se han limitado a afirmar que se dirigió a Santiago el día ocho del mes indicado y que creen regresó a Chillán con posterioridad al día 18, pero ninguno sostiene categóricamente que en esta última fecha se encontraba ausente de Chillán el señor Vega, se confirma, en la parte apelada, la resolución de veintiuno de Noviembre del año pasado, escrita a fs. 18, sin costas, por estimar que el actor ha tenido motivo plausible para deducir el recurso.

Devuélvase.

Redacción del señor Ministro Vergara.— **Alvaro Vergara V.— José Arancibia A.— Luis Baquedano L.— Alberto Sanhueza C.**, secretario.

AVISO A NUESTROS SUBSCRIPTORES

Rogamos a las personas que no reciban el diario oportunamente, se sirvan darnos inmediato aviso al teléfono 23 o Casilla 14 C.

LA ADMINISTRACION.

Manifestación en honor del ingeniero del camino de Concepción a Bulnes, señor Ronald W. Batemal

Se efectuó anoche en los comedores del Restaurant Frucone



Anoche se llevó a efecto en los comedores del Restaurante Frugone la comida que el personal de empleados de la empresa constructora del camino de Concepción a Bulnes había organizado en honor del ingeniero señor Ronald W. Batemal, con motivio de su regreso a Inglaterra.

Esta manifestación se efectuó con numerosa asistencia y durante su transcurso reinó la más franca camaradería, haciéndose votos por la felicidad del festejado.

CON UNA ROMERIA AL CEMENTERIO EMPIEZAN HOY LAS FESTIVIDADES EN CELEBRACION DE LAS BODAS DE PLATA DE LA SOCIEDAD "LAS ARTES MECANICAS"

En la tarde se visitarán los distintos es tablecimientos de beneficencia.—Otros detalles

Como hemos venido informando en nuestras ediciones anteriores, hoy dará comienzo la sociedad Las Artes Mecánicas a la celebración de sus bodas de plata. Como primer número efectuará una romería al mausoleo social para rendir un justo homenaje a sus socios fallecidos. Será encabezada por la banda del Regimiento Chacabuco N.o 6, cedida galantemente por el Comando Divisionario, también acompañarán las sociedades Unión de Carpinteros y Pedro de Valdivia a las cuales, si por alguna causa no han recibido las invitaciones, se les ruega que se den por invitadas por la presente publicación.

Se depositará en el mausoleo una corona; además se comisionó al Sr. secretario para que hable en el cementerio haciendo resaltar la vida de los asociados fallecidos, por lo tanto, se ruega a todos los asociados se encuentren hoy a las 9 horas en nuestro salón social con el objeto de partir en masa en dirección al cementerio; por tratarse de un acto solemne y de tal trascendencia se ruega la asistencia y puntualidad en la hora. De vuelta del cementerio una comisión especial de damas servirá un vermuth de honor a todos los asistentes.

En la tarde se reunirá el directorio a las 14.30 horas en el salón social desde ahí se partirá a hacer la visita al Asilo de los Ancianos, donde se les hará entrega de cierta suma de dinero que se acordó donarles con motivo de las fiestas de la celebración de las Bodas de Plata; también se les repartirán cigarrillos y otras golosinas. Después se visitará el Hospital de niños en la que también se hará entrega de cierta suma de dinero.

Se pone en conocimiento de los señores asociados que en la próxima semana daremos amplios detalles sobre la continuación del programa que se efectuará el domingo 19 del mes en curso y también a los socios que aun no han pagado la cuota extraordinaria se les esperará hasta el 16 del corriente; los que quieran adherirse pueden hacerlo en la casa del Sr. tesorero H. Salas 1029 y en la casa del presidente calle J. Prieto 407 a cualquiera hora del día.

Nota: El directorio acordó hacer presente a los señores socios que no se admitirán niños en el almuerzo siendo para las señoras y señoritas.

En la visita a los establecimientos de beneficencia pueden acompañar los socios que deseen hacerlo.

Se cita para el lunes a las 17 horas a reunión de directorio por tener varios asuntos de suma importancia que resolver; se recomienda la asistencia y puntualidad en la hora.

LA REUNION DE HOY EN EL CENTRO NATURISTA TROFOLOGICO DE ESTA CIUDAD

Algunas actividades y aspectos del naturismo. — (Reseña oficial)

En días pasados hablamos desde estas mismas columnas, de las múltiples actividades, que los distintos centros naturistas existentes en el país, vienen desarrollando, para difundir un sistema de vida que en otras naciones tiene general aceptación el naturismo. Hoy podemos agregar a esto la noticia dada en la prensa local, sobre las presentaciones hechas por la Sociedad Naturista de Chile, al Ministerio de Fomento, en el sentido de incluir a las frutas entre los artículos de primera necesidad, para los efectos del abaratamiento señalado por esa repartición pública. Además otra hecha por este mismo organismo a S. E. el Presidente de la República, pidiendo para algunas personas de reconocida autoridad el permiso que los autorice, para atender enfermos, empleando métodos completamente ajenos a la ciencia oficializada.

Creemos oportuno detenernos a agregar algunos detalles, para justificar la significación que tienen estos pasos dados. Podremos decir aquí que estas actividades han sido muy bien recibidas por una gran parte del público que recién empieza a despertar a la realidad; porque hay que convenir en que hoy día la gente ya no mira con indiferencia estas cosas y ya por "snobismo" unos, ya por convencimiento otros, y aunque algunos con resistencia, debido a costumbres distintas, van concediéndole a los vegetales y a las frutas el papel que les corresponde como base en una alimentación racional y completa. Esta aceptación y tolerancia a que aludimos, irá poco a poco en aumento, si se persiste, como hasta ahora se ha hecho en parte, en oducar a todos los seres en estas prácticas altamente higiénicas que enseña el naturismo. No hay más que ver con la frecuencia con que muchísimas personas se preocupan de la riqueza en vitaminas de ciertos alimentos, de la preferencia que sienten por los jugos de fruta en forma de bebidas no fermentadas.

Se precisaba ya un cambio de frente en nuestra alimentación, dando de lado a tanto producto carneado y mirando con más gusto y asimilitud a los vegetales y frutas, que con sus jugos que extraen de la tierra fecundada por el sol, son como inyecciones de salud y vida para todo aquel que las ingiere.

Sin carne como base esencial e imprescindible de un régimen alimenticio, se puede vivir bien y mejor que con ella, rindiendo todas las calorías necesarias nuestro cuerpo y todos los esfuerzos nuestra mente. Recuérdese la sobriedad y alimentacion exclusivamente vegetal de las razas orientales primitivas, razas que impulsaron por el desarrollo fecundo de la humanidad. Véanse hoy día los pueblos asiáticos que casi se alimentan con sólo arroz, como se reproducen y rinden un esfuerzo corporal, constituyendo su mano de obra, motivo serio de competencia en la concurrencia mundial.

El día en que la humanidad aumente más la proporción de vegetales y frutas en la ración alimenticia, no sólo se librará de muchas de las crónicas dolencias que la fligen, sino que creemos que hasta se llegará a crear un tipo de hombre más sano, fuerte y bueno, puesto que hemos comprobado las palabras de B. de S. Pierre "La alimentación vegetal ejerce influencia saludable en la armonía del cuerpo y en la belleza del alma".

Debemos adelantar que el naturismo, no sólo es una cuestión de estómago, como muchas personas pretenden, nó, es algo más, que benficia al cuerpo, mente y espíritu, esta trinidad que forma el conjunto de la obra maestra de la creación: el hombre, y cuyo descuido en su perfecionamiento es un crimen que no tiene justificativo.

Hoy Domingo a las diez horas, como siempre se reunirán los miembros de este Centro para tratar asuntos de suma importancia relacionados con la buena marcha de él y encarecemos a los asistentes la puntualidad en la hora. También se repartirá a los asociados la "Revista Natura", el último número que recibimos ayer.

La máquina del valdiviano se volcó en Máfil

No hubo desgracias personales.— Se procedió al trasbordo de pasajeros de los demás trenes. — El accidente se produjo a las 16 horas de ayer

Ayer a las 16 horas, a la salida de la estación de Máfil, se volcó la máquina del tren N.o 11, que hace la carrera de Talcahuano a Valdivia.

El volcamiento no produjo desgracias personales, pero ocasionó interupción en la vía, pues, los demás trenes locales de Victoria y Temuco tuvieron que trasbordar en dicha estación.

La vía quedó espedita a las pocas horas después, y se han continuado los trabajos para trasladar la locomotora a la Casa de Máquinas correspondiente a fin de reparar sus desperfectos.

Ayer se llevó a efecto la conferencia sobre "Delincuencia infantil" en la Escuela Hogar

Asistió numerosa concurrencia.— El tema fué muy interesante

Ayer, a la hora anunciada, se llevó a efecto la conferencia sobre "La delincuencia infantil y sus principales factores" en la Escuela Hogar "Presidente Ibáñez" a la que asistió numerosa concurrencia.

Esta conferencia destinada a divulgar la Ley de Protección a la Infancia, que comprende a los menores delincuentes y abandonados, estuvo a cargo del señor Benedicto Cárdenas, director de la escuela primaria que funciona en el establecimiento de la Escuela Hogar, quien desarrolló el tema anunciado con verdadero interés.

Las audiciones de la "Philips Radio" en la Plaza Independencia

El programa que se desarrollará hoy de 18 a 19 horas

Damos a conocer a continuación el programa que desarrollará esta tarde, de 18 a 19 horas, la "Philips Radio":

1.o Romance, vals de la película "Idilo de Carnaval".
2.o Después de un millón de ensueños, fox-trot.
3.o Far away in Hawaü. dúo con orquesta.
4.o Just a melody, de Robinson.
5.o Coronation march, de "El Proyeta", de Meyerbeer.
6.o La noche está triste, de la película "Capricho".
7.o Te he visto en alguna parte, por James Melton.
8.o It. Louis Blues, fox-trot, por orquesta Vallée.
9.o Trovador, de Verdi, coro de los gitanos.
10. Trovador de Verdi, coro de los gendarmes.
11. Eres tú...! paso doble, por O. Vidal.
12. Brindis, marcha canción de la Univers de Maine.

En la mañana de hoy arribará a Talcahuano el vapor "Orazio"

Trae distingudos viajeros para Talcahuano y Valparaíso.— Zarpará el 16 del presente

En la mañana de hoy arribará al puerto de Talcahuano el conocido vapor "Orazio".

Este vapor trae varios distinguidos pasajeros para Talcahuano y Valparaiso, como asimismo un importante cargamento para los puertos mencionados.

El "Orazio" estará anclado en el vecino puerto durante varios días y zarpará el 16 del presente hacia San Antonio, Valparaíso y puertos del norte.

Hoy se dirigirá a Yumbel el director provincial de Sanidad

El doctor Enrique González Pastor visitará dicho departamento, acompañado del gobernador señor Gustavo Fuentes. — Con esta visita el director provincial inicia la jira de inspección por la provincia

Hoy se dirigirá a Yumbel el director provincial de Sanidad, Dr. Enrique González Pastor, con el objeto de imponerse del estado sanitario de dicho departamento.

En este pueblo lo acompañara en sus visitas el gobernador, señor Gustavo Fuentes.

Con esta visita iniciará el director provincial de Sanidad, la jira de inspección por todos los departamentos de la provincia, con el fin de imponerse personalmente de las condiciones higiénicas de cada departamento.

JUZGADO DE POLICIA LOCAL

Movimiento semanal

Durante la semana expirada el 11 del actual, el Juzgado de Policía Local, conoció y tramitó los siguientes denuncios:

Código de PoPlicía Local ..	37
Código Penal	55
Decretos Municipales	12
R. Tránsito	2
R. Art. Alimenticios	3
Ley de Patentes	24
	133

Ya se aproximan las lluvias

Debe Ud. aprovechar las ventajosas ofertas de impermeables que le ofrece la más antigua fábrica del país.

Fàbrica Nacional de Impermeables

de GONZALO VELAZQUEZ

Sucesor de Velazquez Hnos.

Santiago, Catedral 3152. Casilla 14, Teléfono 559, Estación

SIN COMPENTENCIA EN CALIDAD, BUEN GUSTO Y ECONOMIA, EN VARIADOS Y NOVEDOSOS MODELOS, CONFECCIONADOS EN TELAS INGLESAS

RAGLANES para caballeros, señoras y niños.
RAGLANES doble faz, para señoras y caballeros, en telas estilo cuero y fantasías.



ESPECIALIDAD en trajes para trabajadores, compuestos de chaqueta, pantalón y sombrero, el traje a **$ 75.00**

CAPITAS para colegiales, Mantas para hacendados e inquilinos, Impermeables para clérigos en telas muy finas a precios de ocasión.

ZAPATILLAS de goma para señoras, par a **$ 12 y $ 9.00**

ZAPATILLAS de goma para caballeros, par $ 16 y **$ 12.00**

PUNTILLAS de goma para señoras, par **$ 7.00**

ZAPATONES con paño, para señoras, par **$ 28.00**

ZAPATONES con paño, para caballeros, par **$ 32.00**

BOTAS de goma hasta la rodilla y ZAPATONES artículo muy fuerte, para trabajadores.

A provincias, despacho todo pedido contra reembolso. Rogamos a nuestros clientes solicitar nuestros artículos en los principales negocios del ramo, desde Valparaíso a Puerto Montt.

EN CONCEPCION A NUESTROS AGENTES GENERALES

JULIO PLESCH & Cía.

EL GRAN CERTAMEN EXTRAORDINARIO DE HOY EN EL "ARTURO 2.o JUNGE"

En fusil, se disputará el trofeo Nacional Sporting Club y en pistola la Copa Directorio.— Ambas competencias serán con handicap

Como lo anunciamos en nuestra edición de ayer, hoy debe llevarse a efecto dos grandes certámenes extraordinarios en el Arturo 2.o Junge

En fusil

Se efectuará la cuarta competencia por el hermoso trofeo National Sporting Club, por el cual tienen un punto cada uno de los señores Francisco González, Amador Ulloa y Adrián Tamayo.

Se precisan tres puntos para ganarlo definitivamente.

La competencia es con el siguiente handicap:

Escogidos 0 por ciento.
Primera, 25 por ciento.
Segunda 40 por ciento.
Tercera, 50 por ciento.

La distancia es a 200 metros, 5 tiros válidos y uno de prueba opcional. El valor de la inscripción es de $ 1.

Cuatro hermosas medallas servirán de estímulo a los que obtengan las primeras mayorías de puntaje, incluso la del que se anote un punto por el trofeo.

El revólver y pistola

Se sacará a concurso por segunda vez la monona copita Directorio, que tiene muchos interesados.

Siendo esta competencia con un promediado handicap, hay marcado interés en los tiradores de todas las secciones en disputarla palmo a palmo. El handicap es el siguiente:

Escogidos, 0 por ciento.
Primera, 10 por ciento.
Segunda, 20 por ciento.
Tercera, 30 por ciento.

Se necesitan dos puntos para ganarla definitivamente. El señor Luis Pérez se anotó un punto en la contienda recién pasada. El valor de la inscripción es $ 1, y se puede repetir las series que se deseen.

Habrá cuatro hermosas medallas para los que obtengan las mejores series, incluso la del que se anote un punto por la Copa.

Turnos

Serán atendidos por los señores Juan B. Muñoz en fusil, y Julio C. Hurtado en revólver.

El fuego empezará a las 11 horas, pudiendo prolongarse si así lo dispone el director de turno de la sección correspondiente.

Octavo aniversario

Se celebrará el 19 del presente. Las inscripciones importan $ 8, con derecho al banquete. Encargado, señor Thomas R. Dunn.

ACTIVIDADES DEL PABLO SUAREZ B. C.

Directorio

Se reunirá hoy a las 10 horas.

Insignia

Se ruega al socio que haya encontrado una insignia del directorio, perteneciente al secretario, se sirva devolverla a éste.

Inter-clubes

Se hacen las gestiones para organizar varias veladas inter-clubes en esta ciudad y algunas vecinas. Talvez se realice una el sábado próximo. Se les ruega a los aficionados mantenerse en training.

Rayuela

Se comenzará a practicar en el transcurso del presente mes. Los socios que simpaticen, pueden inscribirse en Salas 286 o en el club.

Basketball

Esta rama está pronta a comenzar a figurar entre las actividades del club. Se nota un gran entusiasmo entre los asociados, y están ya formados los tres equipos, faltando sólo su inscripción en la Asociación.

Morosos

Serán declarados socios morosos los que estén atrasados en más de tres meses, en el pago de sus cuotas. Hablar con el tesorero, señor Víctor Mardonez o con el presidente, señor Benito Albornoz.

Infantiles

En vista del gran número de niños que frecuentan el gimnasio, y que quieren ser socios, el directorio ha acordado formar una sección de infantiles, en la que se practicará basketball, fútbol, juegos populares, etc.

Reuniones generales

Se efectuarán todos los martes, a las 20 horas. El socio que falte a ellas por tres veces seguidas, será amonestado o castigado.

Novicios

Los aficionados novicios no deben descuidar su entrenamiento porque en cada velada que se realice se hará debutar a dos o tres. Esta medida se ha tomado en vista del gran número de ellos que quedó sin actuar en los campeonatos. Estarán, desde mañana a cargo del señor Goldrat.

Fotografía

En la próxima semana se les tomará fotografía a todos los socios y aficionados. Esta será sacada por "LA PATRIA". Se les avisará el día.

Equipo

Desde mañana cada aficionado tendrá que tener su equipo completo de entrenamiento. De lo contrario no se les permitirá entrenarse.

Al señor presidente del Deportivo Naval de Talcahuano, Sección Box

Se le necesita en la secretaría del Pablo Suárez, Serrano 293, hoy a las 10.30, por asuntos relacionados con la velada boxeril pendiente.

LA REUNION DEPORTIVA DE HOY EN LA CANCHA FERROVIARIA

Artillero de Costa del Club Deportivo Naval de Talcahuano y Fernández Vial B. en el partido de fondo.— Interesantes preliminares a cargo de equipos de reconocido valer

Esta tarde se efectuará en la cancha Ferroviaria la interesante reunión deportiva organizada por el Fernández Vial y que tiene como número básico el encuentro a cargo de los conjuntos del Artillero de Costa, dependiente del Club Naval de Talcahuano y Fernández Vial B de esta ciudad.

Los conjuntos que toman parte en el encuentro de fondo cuentan en sus filas con jugadores de reconocidos méritos en el popular deporte, tales como Berdt, un buen arquero, ex defensor del Everton F. C. de Valparaíso; Toloza, Carrasco, Aguilera, Alarcón, etc., por parte del cuadro porteño y Provoste, Vistoso, N. Figueroa, Parra, Gacitúa, Aguayo, Ortiz, Tagle, etc por parte del equipo local, lo cual da margen para pensar en una agradable partida.

Para preliminar se ha fijado el partido a cargo de los equipos Cadetes del Fernández Vial y Juvenil del Club Deportivo Galvarino.

En le semi-fondo actuarán los cuadros de segunda división A del club dueño de casa y el Industrial F. C., que poseen jugadores de reconocidos méritos en el deporte local.

Para amenizar la tarde deportiva de hoy se ha conseguido el valioso concurso del Orfeón Ferroviario.

La constitución de los diversos equipos que tomarán parte en esta tarde al aire libre ha sido dada a conocer en nuestras ediciones anteriores, por lo cual nos limitamos a dar a conocer sólo la de los participantes en el match de fondo, cuyos equipos tenderán sus líneas en la siguiente forma:

Artillero de Costa.—

Berndt
Contreras, Toloza
Ilabaca, Alonso, Carrasco
Aguilera, Leal, Alarcón
Espinoza Gutiérrez
O
Tagle Aguayo
Alacchi, Ortiz, Vergara
Gacitúa, Parra, Villalobos
N. Figueroa, Vistoso
Provoste

Fernández Vial.—

El programa definitivo ha quedado constituído en la siguiente forma:

A las 13.30. — Cadetes del Vial con Juvenil del Galvarino.

A las 14.45.— Segundos equipos A del Industrial y Fernández Vial.

A las 16.15.— Partido de fondo entre Fernández Vial B y Artillero de Costa.

Otros datos

Con el objeto de hacer una agradable tarde deportiva y social, los dirigentes de la entidad aurinegra han invitado a estos partidos a todos los señores que componen el directorio honorario del Fernández Vial, a cuyos señores se les ruega darse por invitados con la presente publicación.

Se encarece a todos los socios que han sido designados para integrar las comisiones, cuya nómina se dió a conocer por la prensa de ayer, que deben encontrarse en la cancha a las 13.15 horas, a cargo del señor tesorero del club. Debe hacerse presente que esta citación es de carácter urgente.

Para esta interesante tarde al aire libre se han fijado precios absolutamente populares, dado que los fines que se persiguen son sólo de carácter deportivo.

Por asuntos que les interesan se ruega al señor Víctor Carrasco encontrarse temprano en la cancha, citación a la cual se le ruega prestar oído.

Para tomar parte en la romería que se efectuará en homenaje a la memoria del recordado mártir de la aviación nacional, el glorioso Luis Acevedo, se cita a todos los socios de la institución para hoy, a las 9 horas en nuestra nueva secretaría ubicada en la calle Bilbao N.o 122. Se encarece la asistencia del mayor número de asociados con el objeto de asistir a este homenaje de reconocimiento al gran deportista que fué el recordado aviador Acevedo (Q. E. P. D.)

EL ENTRECIUDADES DE ESTA TARDE EN MULCHEN

Con intervención del Lord Cochrane de ésta y del "Deportivo" de Mulchén

En Mulchén la concertación del entreciudades entre los destacados clubes Lord Cochrane de Concepción y Deportivo de ésa, ha conseguido despertar un gran entusiasmo entre el elemento deportivo, aumentado porque el club penquista cuando actuó en 1929, hizo un gran partido venciendo 7 por cero. En aquella oportunidad el cuadro verde iba fortísimo y tuvo un desempeño brillante. Sin embargo, de reconocerse que su formación de hoy es sin duda alguna inferior a la de aquella ocasión, no por eso es menor el interés de verle jugar. El prestigio de que goza el Lord Cochrane en todos los pueblos del sur de Chile como institución y como cuadro, es reclame suficiente para la concurrencia de un buen público al field mulchenino.

La delegación

En el tren de las 5.25 horas de hoy parte la delegación, cuya nónima la dimos ayer, y que está compuesta de más o menos 25 personas. Esta delegación regresa esta noche por el valdiviano.

ACTIVIDADES DEPORTIVAS UNIVERSITARIAS

Se ha creado el "Universitario del Caracol"

Ayer se reunió un grupo de estudiantes universitarios, amantes de las jiras deportivas, y procedieron a fundar una agrupación que denominaron "Universitarios del Caracol", con el fin de organizar encuentros con equipos de ciudades vecinas, siempre que las actividades deportivas del Club Universitarios de Deportes les dejen libres algunos días festivos.

Se trata de una simpática reunión de muchachos, alegres y dicharacheros, que se han organizado en debida forma para efectuar sus jiras con toda corrección.

Con el objeto de regular sus actividades, los "Universitarios del Caracol", que es su nombre de guerra, han designado el siguiente directorio: presidente, señor Luis Corrotea; primer vicepresidente señor Santiago Alonso; segundo vicepresidente señor René Martínez; secretario general señor Jorge Ogalde; secretario de actas, señor Tulio Barría; prosecretario señor Guillermo Porter; tesorero señor Máximo Lafontaine; protesorero, señor Custodio Avila; directores señores Manuel Saavedra, Amán Vergara, Heriberto Peña, Otto Ureta, Julio Faba y Víctor González. Capitán señor Armando Montecinos; vicecapitán señor Luis A. Rivera; guardaútiles señor Edmundo Puelma.

EL DEPORTIVO PABLO SUAREZ ESTA ORGANIZANDO PARA EL SABADO PROXIMO UN GRAN INTERCITY

Muy probable que sea con el Naval de Talcahuano o con el Ovalle de Penco.— En él actuarán sus mejores aficionados

El Pablo Suárez B. C. prepara para el sábado próximo un gran intercity en su conocido local ubicado en calle Serrano esquina de San Martín.

El club adversario del Suárez será sin duda el Naval, de Talcahuano o el Ovalle de Penco. Cualquiera de los dos que fuese, creemos siempre que presenciaríamos combates de interés. Por el Naval tenemos a hombres de sobrados méritos en los rings sureños y por el Ovalle también tenemos a hombres demasiados conocidos, no sólo aquí en el sur sino que a través de todo el país, y entre los pencones figuran Montero, Núñez, Zapata, Figueroa, etc.

Ojalá que el próximo sábado presenciemos algunos encuentros, ya que todos sabemos el estado de los muchachos "suarinos", y más que seguro el sábado actuarían por el Suárez nuestros mejores hombres que en verdad son ellos los únicos representantes penquistas ante cualquier delegación que nos visite.

Entre éstos mencionaremos a Ramis, Ríos, Larraín, Toledo, Bustos, Marchant, etc.

Esperamos de los dirigentes del Suárez alguna veladita para el sábado con sus bravos muchachos al frente.

ACEPTA EL DESAFIO DE SALGADO, DE TALCA

Víctor Acuña, campeón peso pesado del Ejército, acepta el desafío del aficionado Salgado de Talca y le ruega concurrir hoy a las 19.30 horas a Barros Arana 862 para arreglar bases.

JOSE SANCHEZ DESAFIA

Jorge Sánchez invita a cualquier aficionado peso gallo para pelear en una fecha próxima. Contestación por la prensa, o personalmente a Barros Arana 862.

PARA ROSAURO MONTERO

Ayer estuvo en nuestra redacción el aficionado Aladín Ríos, y nos encargó citar a Montero o su representante para hoy, de 19 a 20 horas en esta oficina, con el objeto de formalizar el contrato. Pero le advierte que no podrá actuar el 26 porque para dicha fecha estará fuera de Concepción.

CLUB DEPORTIVO GALVARINO F. C.

Partido amistoso

Hoy se jugará el gran partido amistoso entre los Juveniles del Vial y los nuestros.

Se ruega a los componentes de este equipo encontrarse en la cancha Ferroviaria a las 13 horas en punto provistos de sus respectivos útiles de juego.

Práctica general

Cítase para las 15 horas a todos los jugadores de fútbol en la cancha Universitaria a fin de efectuar un practice general que sirva para formar definitivamente los diferentes equipos. En este practice se jugarán dos partidos: uno estará a cargo del cuarto equipo A con el cuarto B y el otro a cargo del primer equipo con el tercero reforzado con elementos del segundo equipo.

Se vuelve a insistir a aquellos jugadores que aún no han retirado sus carnets de fútbol, lo hagan cuanto antes. Ponerse al habla con el presidente, señor V. Espinoza o con el secretario, señor J. Retamal, en el local de la secretaría o en la cancha.

CENTRO DEPORTIVO LORD COCHRANE

Atletismo

El miércoles 15 empiezan sin falta las clases de gimnasia. Se recomienda a los inscritos e interesados estar a las 18.30 horas en el club con su equipo: zapatillas de goma, pantalón muy corto y camisa sin mangas.

Después del curso atlético se inscribirá al club en competencias oficiales.

Basketball

Se avisará por la prensa el comienzo del torneo interno de basketball, competencia anual por puntos.

Citación importante

Se cita para mañana lunes, a las 19.30 horas en punto en la secretaría del club, a los señores presidentes de los comitées de basketball, box y atletismo, para solucionar lo relativo a las horas del gimnasio.

CLUB PENQUISTA DE TIRO AL BLANCO

Suspensión de los ejercicios

El directorio de este club, se permite comunicar a los socios de la institución, que hasta nueva orden se suspenden los ejercicios de fusil, por no haberse recibido hasta la fecha la cuota de fusiles correspondiente, en reemplazo de los que previa revista efectuada por el representante de la Inspección de Tiro, fueron devueltos a Santiago a la Dirección de Deportes.

Es también necesario hacer presente, que el directorio, extrañado de la prolongada demora que la máxima directiva del tiro ha demostrado en esta ocasión para la resolución del trámite mencionado, ha enviado nota y telegramas a Santiago lo cual obra también en conocimiento de la Inspección de Tiro Departamental.

TRIBUNALES

PRIMERA SALA

Lunes, 13 de abril de 1931

Relator señor Sanhueza.

1 **Contra** Demetrio Villaseñor **y Pedro** Escobar Oliveros A
2 **Contra** Pedro Ponce y Felidor Veloso A
3 **Contra** Julián García, Armando Alarcón y Juan Pirul A
4 Marta Ruiz contra Daniel Sanhueza. A
5 Contra Jorge Jara Ruiz A
6 Germán Rivera Casanova, Miguel Guermes Blanco, Eduardo Sanhueza Santa María, Gregorio Bilbao González, Ladislao Benavente Villalobos, Eduardo Vaillant R., Luis Donnay R., Juan Onofre Arévalo y Guillermo del Canto D
7 Contra César Vásquez Fita A
8 Contra Adrián Rocha A
9 Contra Alfredo Núñez D
10 **Contra** Egidio Solar D
11 Contra Abelardo Sepúlveda D
12 Contra Julio Saavedra D
13 Contra Estanislao Saez D

Martes 14.

Relator señor Sanhueza.

1 Visita ordinaria en el Juzgado de Letras de Talcahuano, practicada por el señor Ministro don Humberto Bianchi V. (Tribunal Pleno) Relación pendiente D
2 **Contra** Pedro N. Eguiluz A
3 **Contra** Manuel 2.o Cuevas, Ramón Olivares, Manuel Cuevas, **Roberto** Velásquez, Dolores Leiva **y** Juan de Dios Santibañez D
4 Contra Víctor Zúñiga, Eduardo Cheix, Juana Véjar, Carlos Valdebenito, Luis González, Andrés González, Rómulo Jara y Evangelista Espinoza D
5 Contra Juan de la C. Millán D
6 Contra José Coll D
7 Contra Antolín Aedo D
8 Contra Pedro María Vásquez D
9 Contra Emilia Cortés Reyes D
10 Contra Rosa Pérez Jara D
11 Contra Vicente Mosso Iturra D
12 Contra Francisco José Poblete y Rafael Meneses D
13 Contra Alfredo Lasagna D
14 Contra Otelo Morviducci D
15 Contra Juan Urrejola D
16 Contra José D. Contreras D

Miércoles 15

Relator señor Smart

1 **Consejo** Administrativo de **la Comunidad Avello con Sucesión de** Celestino Benavente A
2 **Empresa de Chile con Abraham** Garrido A
3 Francisco Méndez con Carlos Quezada A
4 Adelaida Mella de Z. con Julio Roa A
5 Junta de Beneficencia de Chillán con Santiago 2.o Urrutia D
6 Contra José Luis Ortega D
7 Contra Nemesio Bravo D
8 Contra Manuel Barreda D
9 Luis Rojas Pradel con Luis Uberlinda y Cristina Mora, Arturo Greg. Elmira Gómez y Pedro Juan Burgos D
10 Contra Rosa García D
11 Contra Julia Ruiz D
12 Contra Luis Navarrete D

Examen de opositores en el concurso para proveer el cargo de Procurador del Número de San Carlos (Tribunal Pleno) a las 13 horas.

Examen de los opositores en el concurso para proveer una plaza de Procurador del Número de Yungay (Tribunal Pleno) a las 13 horas.

Examen de los opositores en el concurso para proveer el cargo de Receptor de Mayor Cuantía de Puchacay (La Florida) Tribunal Pleno) a las 13 horas.

Jueves 16

Relator señor Sanhueza.

1 Pedro Gómez con Germán Maldonado (Incidente de Nicomedes Vega)
2 Zoilo Baeza y otros con Dorila Muñoz de Osorio C
3 Juan Bta. Lamerain con Margarita Ortiz D
4 Pablo Ruiz con Manuel Arriagada y otro D
5 Contra Tránsito Sepúlveda Ascencio D
6 Cía. General de Electricidad Industrial con Intendencia de Nuble D
7 Ernesto Cisternas con Alberto Hinricksen A
8 Fisco con Jorge Granfeldt D
9 Contra Fernando Montecinos D
10 José Abelino Ferrada y otros con Ramon Benavides A
11 Moisés Venegas con Víctor Gleisner D
12 Juan B. Irigoyen con Rudecindo de la Fuente (apelacion del Síndico) A
13 Juana Isabel Fuente v. de Orellana con Juan de Dios Chávez D
14 Andrés Villagra con Joaquín Díaz D

Viernes 17

Relator señor Sanhueza.

1 Augusto Larrese con Alberto Seminario.
2 María Mercedes Vitrac v. de Parra con Oliverio Díaz Cárdenas A
3 Silvestre Mahuzier con Municipalidad de San Rosendo A
4 Weber y Cía. y otros con Salvador Hasbun A
5 Cía. Carbonífera y de Fundición Schwager con Cía. Carbonífera de Puchoco y Coronel (Proc. recurso) A
6 Quiebra de Emilia H. v. de Adaui (Incidente sobre cobro de honorario) A
7 Tesorería Fiscal con Suc. José Santos Reyes A
8 Contra María Cifuentes Carrasco D
9 Contra Emelina Fuentes Fuentes D
10 Banco de Chile con Melania Rodríguez de Aguayo A
11 Partición de bienes de Juan Núñez Fernández y otro A
12 Asociación Canales Green y Maira con canalistas Río Ñuble A
13 Clementina Aedo v. de Esparza con Francisco Rodríguez D
14 Bonifacio Toledo y otros con Manuel Cruzat y otros D

Sábado 18

Relator señor Smart.

1 Sumario por hurto a Angel Echeverría A
2 Sumario por hurto a Irineo de la Jara A
3 Sumario por hurto a Eufrasio Seguel Mellado A
4 Sumario por lesiones a José Otillo Salazar A
5 Sumario por violación de Clotilde del Carmen Soto R. A
6 Sumario por violación de Mercedes Magdalena Hernández A
7 Sumario por robo a Benito Contreras Soto A
8 Sumario por amago de incendio en casa de Daniel Gaínzo A
9 Sumario por muerte de José Zúñiga.
10 Contra José Segundo Maza Carrasco A
11 Contra Andrés Valenzuela A
12 Contra María Elsa Infante y Pedro Arévalo Mellado A
13 Contra José Dolores Hernández A
14 Contra Aníbal Alvial A

1.er JUZGADO

Pacheco v. de Enriquez — Donoso, 1.
Cariaga v. de C. y otros — Aravena, 2.
Bizama — Campos, 1.
Varela — Vega, 1.
Fisco — Alister, 1.
Osorio — Quevedo, 1.
Arias — Oñate, 1.
Suc. Catalina Gutiérrez, 1.
Méndez, 1

2.o JUZGADO

West India Oil Co. — Durán, 1.
Pualuan Hnos. — Brunet, 1.
Marzullo y Minassi — Holzappe, 1.
M. Gleisner y Co. — Durán, 1.
Inzunza — Gutiérrez, 1.
Caba — Hormazábal, 1.
Oliveri y Co. — Del Pozo, 1.
Esquerré Hnos. y otros — Vidal, 1.
Pinto — Furet, 2.
Quiebra Seminario, 1.
González — Voigt, 1.
Isla — Bargelatta, 1.
Muñoz — Valenzuela, 1.
Vergara, 1.
Claramunt Juanet y Co. — Club de Ñuble, 1.
Bastidas — Mella, 1.
Rioseco — Núñez, 1.
Cía. Mol. California — Montes, 1.
Belmar — Belmar, 3.
Farfarello, Campodónico y Co., 1.
Saldias, 1.
Gouet, 1.
Falloaux — Quilodrán, 1.
Falloaux — Quilodrán, 1.

3.er JUZGADO

Valenzuela — Núñez, 1.
Quiebra Adaui, 1.
Quiebra Labbe, 1.
Quiebra Russo, 1.
Quiebra Tapia, 1.
Schade — Gildemeister y Co, 1.
Banco Alemán Tico., 1.
Gibbs y Co., 1.
Gildemeister y Co., 1.
Gertscher y Co. y otros, 1.
Illesca — Espinoza, 1.
Bork — Suc. Torres, 2.
Batista, 1.
Gildemeister y Co. — Sanhueza, 1.
Del Solar, 1.
Iturra, 1.
Eckard y Pieper, 1.

CORTE DE APELACIONES

2.a SALA

Lunes, 13 de Abril de 1931

Relator señor Serrano.

1 Contra Juan Vila Hurtado A
2 Contra Gustavo Barrueto A
3 Contra José Flaminio Pino, José Sótero Maldonado y Francisco Figueroa A
4 Contra Esmeraldo Díaz, Luis Alberto Mercado, Antenor y Carlos Díaz A
5 Contra Samuel Cerda y Antolín Burgos A
6 Contra Samuel Concha, Clementina Soto y Rene Oliva D
7 Rosendo Rubilar contra Oliverio Brevis A
8 Contra Manuel Ulloa D
9 Contra Gustavo Dufau D
10 Contra Armando Henríquez D
11 Contra José Cirilo Santos, Héctor A. Trujillo y José Paredes A
12 Sumario por incendio en el teatro "Setiembre" A
13 Domingo de la Sotta contra Juan José Brieba y Benito Brieba A
14 Contra Adela Concha D

Martes 14

Relator señor Smart.

1 Visita ordinaria al Juzgado de Letras de Talcahuano practicada por el señor Ministro don Humberto Bianchi V. (Tribunal Pleno), relación pendiente D
2 Pedro N. Peña contra Felicindo Mendoza A
3 Jorge Rivera Parga contra José Antonio Sepúlveda A
4 Jorge Giacamán contra José Nome D
5 Contra Teófilo Contreras, Juan Rodríguez y Gilberto Hernández D
6 Contra David Bravo, Manuel Jeldres, Francisco Romero y José Sandoval D
7 Contra Emiliano 2.o Muñoz, Gerardo Morales, Teodoro Vergara, Moisés Henriquez y Juan Montecinos D
8 Contra Segundo Molina, Juan Mellado, José Ramón Alvarez, José Salazar y Marcelino Pozo D
9 Sumario por muerte de Carlos Mellado A
10 Sumario por muerte de Manuel Pereira Meza A
11 Sumario por abandono de hogar de la menor María Olate A
12 Sumario por muerte de Emelina Monsálvez y lesiones a Antonia Monsálvez A
13 Contra Carmen Vega D

Miércoles 15

Relator señor Serrano.

1 Fisco con José Manuel Millán D
2 Remigio Luna con Arturo Altamirano, incidente de Carlos Sepúlveda A
3 Agustina Mella v. de Castillo con Manuel Castillo A
4 José González con Luis Gilberto Cruz D
5 Espediente de partición de bienes de don Martín Arias A
6 Apelación de don Clodomiro Palma y José Luis Castillo en la partición del fundo "El Aromo" A
7 Contra Francisco Echeverría D
8 Contra Eleazar 2.o Osses Sáez D
9 Contra Teresa Olivera Reyes D
10 Contra Hortencia Ruíz D
11 Contra Adela Concha D
12 Contra Beatriz de la Fuente D

Examen de opositores en el concurso para proveer el cargo de Procurador del número de San Carlos (Tribunal Pleno), a las 13 horas.

Examen de opositores en el concurso para proveer una plaza de Procurador del número de Yungay (Tribunal Pleno), a las 13 horas.

Examen de opositores en el concurso para proveer el cargo de Receptor de Mayor Cuantía de Puchacay (La Florida) — (Tribunal Pleno) — a las 13 horas.

Jueves 16

Relator señor Serrano.

1 Luis Roa con Manuel Cid C
2 Bernardino Benavides con Gregorio Godoy D
3 Víctor Villaman y otros con Pedro Obreque A
4 Rosario Retamal v. de Parada con José Cuevas y otros A
5 Antonio Mendiburo y otro con Marcelino Fernández A
6 Pablo Reyes con Juan Pedro Elissetche A
7 Pablo Dall Orse con Domitila e hijos y otros D
8 Contra Juana Urrejola e Isabel Aguilera D
9 Contra Juan de Dios Lagos D
10 Contra Dorila Rojas D
11 Contra Onofre Correa D
12 Contra José Fabres D

Viernes 17

Relator señor Smart.

1 Rodolfo Eberhard con Luis Eberhard A
2 Arturo Lablée con Elvira Acevedo A
3 Clodomiro Acuña y otros con Gregorio Fernández D
4 Incidente de Ricardo Vélez — Cuaderno de medidas precautorias del Banco de Arauco A
5 Partición de bienes de Rosa Fuica y liquidación Sociedad Conyugal de Florencio Yáñez y Rosa Fuica A
8 José D. 2.o Vargas y otros con Sucesión José R. Quintana D
7 Zenón Fuentes con Victorino Escárate D
8 Contra Pedro Vásquez D
9 Contra Pedro Joulou D
10 Contra Gonzalo González — procedencia del recurso — A
11 Contra Manuel Aguilera D
12 Miguel A. Padilla con Francisco Figueroa D

Sabado 18

Relator señor Serrano

1 Sumario por abandono de hogar de Ceferino Carrillo V. A
2 Sumario por hurto de una vaquilla a Justo Ríos A
3 Sumario por muerte de José Belarmino Salazar B. A
4 Sumario por intento de suicidio de José M. Suárez A
5 Sumario por hurto a Basilio (San Juan) Durán A
6 Sumario por robo de especies a Alberto Zanetta A
7 Sumario por hurto de un novillo a Ularia Araneda de S. A
8 Sumario por muerte de Erasmo Fernández Cid A
9 Sumario por suicidio de Aurora I. Barrales G. A
10 Sumario por suicidio de Santos González Burgos A
11 Sumario por lesiones a Francisco Javier Moena A
12 Sumario por muerte de Manuel Castro A
13 Sumario por suicidio de Carlos Uribe Alarcón A
14 Sumario por amago de incendio — N.o 8701 — Enmendado — opositores —Tribunal — Procedencia — Valen.

Entre parentesis — San Juan — no vale.

TURNO JUDICIAL

Juzgado de turno. — El primero.

Receptor de turno. — Señor Carlos Wilk.

Procurador en lo civil. — Señor Juan Eberhard R.

Procurador en lo criminal — Señor Clodomiro Acuña.

Abogado en lo civil. — Señor Rómulo González.

Abogado en lo criminal. — Señor Luis Silva Alamos.

Se vende de ocasión

Propiedad en Freire 1751 Fondo espacioso, barrio de porvenir. Precio y condiciones en O'HIGGINS 999.

LA PATRIA EN LA REGION

TOME

La Semana Deportiva Tomecina

Con toda solemnidad se inauguró el campo de deportes reglamentario.— El discurso del presidente don José Reyes.—Los partidos. —El "Palacios" derrotando al "Scout" por 3 tantos a uno y al "Serrano" por 2 tantos a cero, se clasifica campeón de semi-leagues y se adjudica un punto por la copa "Sociedad Nacional de Paños".— Nuestro comentario. — La barra. — Nuevo directorio del "Palacios"

Como estaba anunciado, el domingo pppo. se verificó con toda lucidez el campeonato de semi-leagues de football, organizado por la dirigente local como inauguración del campo deportivo reglamentario, conseguido a costa de la concesión municipal y autoridades departamentales, que pusieron en manos de nuestra Asociación, la terminación de la calle Egaña, para su ampliación y del comercio e industrias de la localidad que contribuyeron con dinero para salvar los gastos de ensanche.

Un inmenso público se dió cita a nuestra cancha y también el señor gobernador del departamento con su familia, estimuló con su asistencia la reunión deportiva que anotamos.



LOS TRES EQUIPOS QUE SE PRESENTARON A LA COMPETENCIA INICIAL

Empieza el acto

más o menos a las 14 horas con un desfile de todos los equipos de los clubes participantes, situándose frente a las tribunas y lanzan "hurras" a nuestras autoridades y al directorio de la Asociación de Football. En seguida su presidente, don José Reyes, leyó el discurso de entrega de la cancha, que insertamos a continuación.

No se presenta el club Carlos Werner

Inmediatamente después se efectúa el sorteo, correspondiéndole en primer término medir sus fuerzas a los teams del Marcos Serrano y Carlos Werner, pero este último no se hizo presente en esta reunión. Ignoramos las causas que haya tenido para no presentarse; pero entendemos que, tratándose de un acto como el del domingo que a todos los deportistas interesaba, ya que se trataba de la inauguración del nuevo campo reglamentario, no debieron haber existido razones suficientes para privarnos de la asistencia de uno de los clubes; más bien creemos que existía la obligación de estos de tomar parte ahora más que nunca, en este torneo.

Palacios v Scout

El Vicente A. Palacios y Unión Centro Scout nos hacen, en seguida, el primer partido de la tarde, dirigidos por el competente "pito" penquista, señor Miguel Riffo.

Empieza el partido con una ligera presión del Palacios, situándose el juego casi en todo el primer tiempo en el campo del Scout. Una buena cortada palacista da ocasión a Sepúlveda para colocar el primer tanto de la tarde, ventaja ésta que acentúa Ramírez con otro potente tiro que también encuentra las redes del Scout.

Sigue el juego anteponiéndose a las buenas arreadas combinadas del Palacios, el juego entusiasta de los jugadores del Scout, que defienden su arco palmo a palmo y a su vez su delantera por el franco izquierdo, encabezado por Díaz lleva a efecto buen ataque que produce una salida del arquero palacista Aburto con tan mal resultado, produciéndose una caída de éste y por ende un tanto a favor del Scout.

El segundo tiempo fué jugado a un tren más flojo y se notan ataques por ambos lados, pero sin resultado; faltando poco para terminar el partido, los ágiles palacistas atacan a fondo y por intermedio de Ramírez consiguen el tercer tanto a su favor, con lo cual afianzaron la victoria, por tres tantos a uno del Scout.

Palacios v. Serrano

El Serrano que fué declarado vencedor por no presentarse el Werner, enfrentó en seguida al Palacios, por el primer puesto.

El mismo señor Riffo tocole también este encuentro.

El Serrano efectúa algunos ataques, notándosele a todos sus componentes estar muy bien entrenados, sobre todo su delantera que no descansa un momento de atracar; pero sus ataques son desbaratados por la defensa palacista.

De esta suerte termina el primer tiempo, sin ninguna ventaja para ambos equipos.

El segundo tiempo, los defensores palacistas trabajan con más entusiasmo, deseosos de obtener la ansiada ventaja, lo que no tardan en obtener. Una buena arrancada de Vásquez, el veloz alero derecho palacista, termina con una espléndida centrada que toma Ramírez y con potente tiro decreta el primer tanto del partido. Vuelta la pelota al centro, inmediatamente la delantera palacista lleva a efecto otro ataque; de inmediato se corta Ramírez por el lado derecho y en una espléndida pasada coloca el segundo tanto a favor de su equipo, con lo cual el Palacios se aseguró la victoria.

Momentos después termina el partido con el bonito triunfo del Palacios por dos tantos a cero del Serrano, — y con lo cual el primero se clasificó campeón de semi-leagues y el Serrano en el segundo puesto.

Los premios

El Palacios con estos dos triunfos sobre el Scout y el Serrano se anotó un punto sobre la copa donada por la Sociedad Nacional de Paños de Tomé y se adjudicó las once medallas de plata donadas también por este importante establecimiento fabril.

El Serrano con el segundo puesto, se adjudicó una pelota de football "Internacional", donada por don Edmundo Ramírez, entusiasta deportista de la localidad, y once medallas donadas también por la Sociedad Nacional de Paños.

Comentarios

El Palacios en gran forma se adjudicó el campeonato de semi-leagues, siendo sus dos triunfos muy legítimos. Sus hombres se presentaron a la lucha, en excelente forma, bien entrenados y dispuestos a ganar. Esto de la confianza contribuyó al resultado. Por otra parte, evidenció palpables progresos. Sus diversas líneas se entendieron perfectamente; su delantera combinó bien y sus ataques fueron rápidos y coordinados; la defensa trabajó acertadamente y la línea media apoyo en todo momento los ataques y la labor de sus ágiles. De todos sobresalieron Ramírez y Vasquez en la delantera que descollaron nitidamente; los demás, parejos.

El Serrano evidenció un buen entrenamiento; al igual que el Palacios, sus líneas trabajaron bien. Su delantera, muy rápida, y la defensa hizo mucho detenciendo los ataques y casi conservando a raya a la avalancha palacista. Sus hombres mejores fueron Guzmán (Clo-clo), Vera, Muñoz y Vega, los demás discretos.

El cuadro del Scout se presentó bastante entrenado, pero tiene hombres que debe renovar par poder hacer un buen papel. A su delantera le falta combinación y a su línea media más apoyo a sus ágiles. Con la cancha reglamentaria se va a hacer más visible estas fallas. Con algunos pequeños cambios puede resultar un buen equipo. Todos los elementos que han hecho su época deben dar paso a los valores nuevos. De todos nos gustaron Díaz en el ala derecha, Ortiz y Espinoza. El arquero no del todo bueno...

La barra

La barra de galería dió la nota alta; parece que olvidaron las recomendaciones anteriores hechas por nuestra dirigente. Ademas de los chillidos destemplados y torpes, se oyeron pifias y palabrasos que molestaban a los jugadores no de su afección. Sería bueno, señores directores de la Asociación que se empiece con mano de hierro desde el principio contra los que no saben darse cuenta de las verdaderas finalidades de los deportes, sino que se dejan llevar por sus pasiones que ni ellos mismos comprenden, de otra manera, volveremos a los tiempos de antes, cuando no se podía asistir a una cancha por temor a oír o presenciar hechos muy contrarios a la cultura.

Nuevo directorio del Palacios

El centro Vicente A Palacios eligió en una de sus últimas sesiones, sus nuevas autoridades por el curso del presente año, en la siguiente forma:

Presidente, don Domingo Henríquez F.

Vicepresidente, don Luvino Torres.

Secretario, don Arturo Cancino.

Prosecretario, don Arcadio Pantoja.

Tesorero, don Eduardo Bugmann.

Protesorero, don Abel Cartes.

Directores, señores Eleuterio Merino, Cipriano Quiero, Jose Santos Bustos, Juan Chabour y Alfonso R. Osorio.

Primer capitán, don Pedro M. Hernández.

Vice capitán, don Emilio Aburto.

Discurso del presidente de la Asociación de Football, don José Reyes.

Señor gobernador, respetable público:

Tengo encargo del directorio de la Asociación de Football de Tomé, de hacer entrega oficial de este campo de deportes, ampliado y mejorado. Esto en realidad no es lo que necesita Tomé. Necesita mucho más: necesita un stadium en donde poder practicar holgadamente todos los deportes.

Una cancha reglamentaria como la que entregamos al uso público en estos momentos, se hacía sentir en nuestro pueblo como una necesidad imperiosa. De ahí que nuestras autoridades y nuestros dirigentes se hayan empeñado en diversas ocasiones de proporcionarnos un stadium apropiado a todas las prácticas de la cultura física. Todas las tentativas fracasaron por falta de medios. Y como no era posible ni humano que los deportistas de Tomé siguieran reprimiendo y malbaratando sus facultades deportivas en una cancha estrecha e inadecuada, llegó al fin el momento feliz de tomar una medida que viniera a solucionar en parte siquiera esta antigua situación.

De ahí nació la concesión de una parte de la calle Egaña, de nuestras autoridades comunales, para ampliar y mejorar la cancha. De ahí nació también la ayuda pecuniaria de nuestras industrias y el comercio; de los particulares y de nuestros deportistas, con lo cual ha sido posible la realización de las obras que pobremente y a medias se han ejecutado a costa de grandes sacrificios.

Ahora queremos completar poco a poco estas mejoras y ofrecer cada vez mayores facilidades al público amante de los deportes que buscan ratos de solaz y sano esparcimiento. Por eso invocamos la entusiasta asistencia del público a estas justas deportivas.

No olvidéis también señores, que estos campos de deportes atraen a la juventud, la divierten y la apartan de la ociosidad y de los vicios. Vuestra asistencia y vuestro aplauso servirá de poderoso estímulo a cientos de jóvenes y obreros y con seguridad haréis de ellos hombres más sanos, más íntegros y más capaces.

Queridos deportistas: Aquí tenéis vuestra cancha. Cada cual debe cuidarla y conservarla como cosa propia y hacer de ella nada más que un sitio dedicado a la práctica de los deportes. Aquí es donde el deportista debe demostrar su buen espíritu, ageno a todas las pasiones y a todas las maldades. Aquí es donde debe aprender a respetar a sus contendores. Aquí es donde debe demostrar lo que vale la disciplina y el orden. Aquí, en fin, es donde debe aprender a obedecer a los que lo dirigen y comprender la verdadera finalidad de los deportes que no es otra que el desarrollo cultural del individuo, formando una mente sana en un cuerpo sano y por consiguiente, hacerse un elemento viril y un ciudadano útil y amante de la grandeza de la patria.

Los partidos de hoy.— Esta tarde, se verificará en la cancha de este puerto un interesante partido de football entre los equipos del Industrial de Concepción y el Serrano de este puerto. El partido empezará a las 15 horas.

Dadas las simpatías de que gozan estas instituciones, hay marcado entusiasmo entre los aficionados tomecinos por presenciar este match, por lo que creemos que la cancha se verá favorecida con numerosa asistencia.

El Palacios a la Quiriquina.— El Palacios se dirige esta tarde a la 1.30 P. M. a la Quiriquina, a competir con la Escuela de Grumetes de la isla.

A la hora indicada, llegará un remolcador para el traslado de los jugadores a la Quiriquina.

Le deseamos éxito.

Los paladines de las lides deportivas.

ALFONSO RICARDO OSORIO

Las lides deportivas tomecinas deben a este esforzado paladín del deporte, mucho de su auge actual.

Alfonso Ricardo Osorio, tiene la "chifladura" del deporte. Gracias a ésto, se ha mantenido siempre en buen pie una de las mas prestigiosas instituciones, el V. A. Palacios, que en este campo ha sabido conquistar laureles bien merecidos.

Alejado a veces de la dirección de este centro, lo ha sido, hay que reconocerlo, más en apariencias que en realidad. Sí, porque a pesar de no hallarse al frente de éllas, ha seguido siendo su inspirador y su mejor sostén.

"La Patria" reconocedor de su entusiasmo y versación en los deportes, le ha confiado la redacción de las noticias deportivas, y así el año pasado se publicó durante toda la temporada "La Semana Deportiva", bajo su dirección, la que alcanzó un verdadero éxito. Este año seguirá laborando, en la publicación de esta sección que aparecerá todas las semanas los días martes.

Sigue así, el señor Osorio, contribuyendo con su esfuerzo e inteligencia al auge del deporte tomecino, lo que le agradecerán los numerosos aficionados de Tomé y también este diario que le cuenta entre sus colaboradores.—SAL.

ENRIQUE TAPIA CRUZAT
— Abogado—
Calle Portales 102 — (TOME)
Causas civiles y criminales.
Atiende mártes y viernes.

MANUEL BASTIAS M.
— Abogado —
Defensas ante el Juzgado de Letras y la Iltma. Corte de Apelaciones.

AURELIO ROSSEL A..
Abogado
Calle Portales 101. Tomé. Casilla 165. Casa del señor L. Mettifogo.



EL EQUIPO DEL PALACIOS RE UNIDO CON EL DIRECTORIO DE LA INSTITUCION DESPUES DE LA VICTORIA

Uno de los más entusiastas cooperadores del football de Tomé: don Emilio Aburto

Otro hombre que le ha tocado una participación directa en la obtención del nuevo campo de deporte reglamentario es don Emilio Aburto, miembro de la H. Junta de Vecinos, en cuyo puesto apoyó decididamente lo que se proyectaba.

Viejo admirador de los deportes, siempre, no hay duda, ha recordado los días de su niñez, sus días de muchacho, cuando él también formaba en las algazaras deportivas, manteniendo el ideal como acostumbran los que llevan la visión de sacrificio, amor y



DON EMILIO ABURTO

compañerismo, condensados en las finalidades deportivas. Los años han cincelado en él esos recuerdos y ahora, mejor que nadie ha comprendido las necesidades de nuestros muchachos y de ahí su apoyo decididamente a una obra qué, bien mirada, a todos beneficia.

Nuestros deportistas, deben reconocer en él a uno de los principales gestores de este asunto y junto con ellos hacemos público este testimonio.

Y sea para él, como para todos los que han intervenido la mejor felicitación, el mejor reconocimiento, el ver que nuestros muchachos saben sacar provecho de lo que ellos han realizado o ayudado a realizar y estando en condiciones como en los demás pueblos, sus buenas actuaciones o sus triunfos serán también los de ellos, sobre los que han ayudado a construir.

MUNICIPALIDAD DE TOME

PROPUESTAS PUBLICAS

Se piden propuestas públicas para efectuar las siguientes obras en el puerto de Tomé:

1.o— **CONSTRUCCION DEL MERCADO MODELO; Y**
2.o— **REPARACIONES EN EL MATADERO MUNICIPAL.**

Las propuestas se abrirán ante la H. Junta de Vecinos el sábado 9 de mayo de 1931 a las 2 de la tarde en la sala de la Alcaldía.

Bases y demás antecedentes se suministrarán a los interesados que concurran, diariamente de 10 a 12 A. M. y de 2 a 4 P. M., en la Alcaldía.

MANUEL J. BASTIDAS
Secretario Municipal

SAMUEL MUÑOZ LARENAS
Alcalde.

TOME, 2 de abril de 1931.

Los dirigentes del football tomecino.

DON JOSE REYES

Hacía mucho tiempo que se había [illegible] de los [illegible] nuestro pueblo, ya sea de la dirección de Asociaciones de Football, como también de la de su mismo club el Marcos Serrano F. C. Cansado de pechar por las nobles finalidades deportivas, habíase retirado a los cuarteles de invierno; pero a mediados del año pasado, cuando oyó el llamado de los deportistas a la presidencia de todos los clubes, renunció de una sóla vez al merecido descanso en que ya se había acostumbrado a estar y volvió con más ardor y entusiasmo al puesto de avanzada, de trabajo y de sacrificio que importa la presidencia de la Asociación de Football.

Y su labor empezó a ser de nuevo muy provechosa. Puso su divisa en la obtención de un campo de deportes reglamentario. Bregó con un interés poco común, ayudado por sus demás colegas de Directorio. Y con la ayuda de todos, que veían con admiración su trabajo; con la ayuda del comercio y de las industrias locales, y más, con la cooperación de nuestras autoridades, pudo levantar en alto la bandera del triunfo.

Sus esfuerzos se vieron coronados con el mejor de los éxitos y el domingo recién pasado hizo entrega a nuestros deportistas de un campo de juego ampliado y reglamentario, con lo cual centenares de muchachos podrán dedicarse con interés y cariño a la hermosa práctica de los deportes en la forma que permite un campo reglamentario.

Este esfuerzo suyo merecerá con justicia el reconocimiento más sincero de nuestros deportistas y creemos en esta ocasión interpretar su sentir al enviarle desde estas columnas por su constancia y amor por los deportes, nuestra más calurosa felicitación.— **A. R. O**

LEBU

BIBLIOTECA DE LA UNIVERSIDAD DE CONCEPCIÓN

EL CINCUENTENARIO DEL LICEO DE LEBU

Breve reseña histórica con ocasión de este acontecimiento

Lo que ha sido el establecimiento desde su fundación, el 12 de abril de 1881. —Algunos de sus ex-alumnos.—La Labor del rector señor Félix Vargas Villalón. — Se ha cuadruplicado la matrícula

Creada la provincia de Arauco por ley del año 1876 y en conformidad a lo dispuesto en Art. 1.o de la Ley de Instrucción Secundaria y Superior de 1879, hubo de dictarse el Dto. Supremo de 12 de Abril de 1881 que estableció un Liceo en la ciudad de Lebu, capital de la provincia de Arauco.

Según dicho decreto, el Liceo sería de segunda clase y un rector y cinco profesores.

Por Dto. de 27 de Abril del mismo año, fué nombrado su primer rector don Eudocio González, joven y talentoso abogado, originario de Chiloé.

Los primeros profesores fueron: don José C. Quiroga, don Justo Pastor Salamanca, don Pedro Félix González, don Bernardo Moreno y don Manuel Antonio Godomar.

Después de diversas gestiones con el fin de encontrar casa para el establecimiento, se tomó en arriendo una de propiedad de don Eduardo Barón, ubicada en la calle de Pérez N.o 23, la que ocupó hasta el 1.o de Enero de 1883.

La primera matrícula se cerró el 15 de Junio del año de la fundación con una inscripción de 60 alumnos y las clases comenzaron uno o dos días después. De esos alumnos, según nuestras noticias, viven aún los señores Aníbal Gajardo, Rigoberto Monje, Augusto N. Fernández, Manuel 2.o Montalba, Pedro N. Montalba, Constantino Cameron, Juan Antonio Cameron, José A. Saavedra, José del R. Toro, Luis E. Saavedra e Hilario 2.o Monje.

Merced a la sabia dirección impresa al establecimiento por el rector, éste prosperó hasta contar con el tercer año de humanidades y cambió su local por uno edificado especialmente en la calle de O'Higgins.

Durante la administración de este rector se trasladó al Liceo la Biblioteca pública municipal que existía en la ciudad, la que recibió considerable impulso merced al entusiasmo con que el personal del Liceo se esforzaba por infundir hábitos de lectura en el vecindario. Se intentó también establecer una estación meteorológica la que correría a cargo del profesor don Justo Pastor Salamanca.

Como dato curioso, relacionado con la pedagogía de aquella época, copiamos el siguiente párrafo, tomado del acta de la primera sesión del Consejo de profesores: "En seguida el Consejo se ocupó en discutir el sistema de castigos que debía adoptarse en este Liceo, y se acordó que por las faltas que fueran muy graves se podía dejar a los alumnos en el encierro, siendo el máximo de la duración de este castigo, desde las doce y media del día hasta las ocho de la noche; y por la faltas que no fueran de tanta gravedad, se les podía detener en paso de estudio también hasta las ocho de la noche".

Por renuncia del rector señor González, fué nombrado accidentalmente por la Intendencia para este puesto, el 8 de Abril de 1884, el profesor don José Carmen Quiroga, quien lo desempeñó hasta el 3 de Julio del mismo año, fecha en que se hizo cargo de sus funciones el nuevo rector don Félix Várgas Villalón.

Con este acertado nombramiento, el Liceo continuó su marcha próspera y, desde el momento de su llegada, la historia del Liceo puede decirse, que se identifica en su biografía, pues se consagró por entero a él durante el largo período de treinta y dos años.

Hijo de la provincia de Aconcagua, nació el 20 de Noviembre de 1845. Hizo su estudio de humanidades en el Instituto Nacional hasta recibirse de bachiller y continuó allí como inspector hasta que fué nombrado profesor de Castellano, de Latín y de Historia de América y de Chile en el Liceo de San Felipe. Desempeñaba estos empleos, cuando el 3 de Julio de 1884 fué designado, por promoción rector del Liceo de Lebu, puesto en que permaneció hasta 1916, en que le fué concedida su jubilación. Había servido cerca de 36 años en la enseñanza con contracción, laboriosidad y vocación tales que sería difícil encontrar muchos que pudieran parangonársele.

Hombre de virtudes públicas y privadas intachables, caballero correctísimo y pundonoroso a carta cabal, funcionario celoso, cumplidor de sus deberes, no sólo se granjeó el cariño y respeto profundo de sus alumnos, sino el de todos los habitante de Lebu y de la región. Sus numerosos ex-alumnos, repartidos por el territorio de la República, jamás olvidaran las sabias lecciones del maestro, ni sus sanos consejos, y puede decirse, sin temor de ser contradicho, que como rector fué sobresaliente, honorable, correcto y moral. El Liceo fué en todo momento su única y constante preocupación: que todo marchara bien; que hubiera la más absoluta disciplina, como siempre la hubo; que la mayor armonía y compañerismo reinara en el profesorado; que cada cual cumpliera extrictamente con sus deberes, dando él primero el ejemplo. El trato afable y caballeroso con los alumnos, el consejo y la persuasión no los castigos que degradan — fueron siempre los instrumentos de que se valió como rector y profesor.

Con sobradísima razón, uno de sus distinguidoh ex-alumnos dijo de él que don Félix se adelantó a su tiempo en sus sistemas y métodos de educación. Por eso, los frutos obtenidos han sido hermosos. Los alumnos del Liceo de Lebu se distinguieron siempre en todas partes donde fueron a seguir sus estudios, por su espíritu de laboriosidad, por sus modales caballerosos, por el amor al orden y a la disciplina, y por muchos otros conceptos. Todos ellos recordarán siempre que a la enseñanza, al impulso que recibieron, a la ayuda y estímulo que les ofreció, han debido, en gran parte, mucho de lo que son, como igualmente lo oran otros que descuellan en diferentes actividades de la vida ciudadana.

En el Liceo de Concepción, la generalidad de los alumnos de Lebu han hecho papel sobresaliente. Varios han sido los primeros, agraciados con los puestos de honor. En otros Liceos, en las Escuelas Normales, Militares, Naval, en las Universidades, en todas partes, los ha habido aventajados.

Debemos recordar a algunos ex-alumnos de don Félix y, por consiguiente, del Liceo de Lebu:

Don Samuel Lillo, distinguido poeta y literato, ex-retcor de la Universidad, don Baldomero Lillo, distinguido novelista; don Fernando Salamanca Monje, ex-Ministro de la Corte de Apelaciones de Concepción; don Maximiliano Gajardo, distinguido abogado y profesor de la Universidad de Chile; don Eduardo Aguirre, Ingeniero y Profesor de la Universidad de Chile; don Remigio Medina Neira, senador de la República; don Carlos Frodden, actual Ministro del Interior; don Juan Antonio Ríos, senador y dirigente político; don Eduardo Várgas Guerra, Juez Letrado de Concepción; don David Hermosilla, actual Intendente de Valparaíso y ex-Ministro del Interior; don Iñigo García, distinguido periodista y poeta. No prolongamos esta enumeración, porque llenaríamos páginas si citáramos los nombres de todos los profesionales y hombres de negocios que han descollado en las diversas actividades de la República merced a la sabia dirección que supo imprimirles en sus primeros años don Félix Vargas Villalón.

El actual edificio que ocupa el Liceo es obra exclusiva de don Félix; trabajó y batalló con perseverancia, primero por conseguir el sitio en que está edificado, y después los fondos necesarios para iniciar y casi dejar concluída la construcción del edificio. Este hombre que, tal vez jamás pidió para sí un favor, solicitó incansable el apoyo de caracterizadas personalidades para que esa obra fuera una realidad, y en el Archivo del Liceo existen incontables notas que son una prueba fehaciente del empeño y de la tenacidad que gastó durantes largos años para obtener el éxito definitivo.

La Biblioteca del Liceo, con sus numerosos volúmenes, muchos de gran valor, es también obra de su constancia ejemplar, pues él la recibió reducida y la entregó con más de dos mil volúmenes.

Cuando entregó el Liceo a su sucesor accidental, don Parmenio Torres, con motivo de su jubilación, los habitantes de este pueblo y muchos venidos de las ciudades vecinas lo hicieron objeto de una manifestación de simpatía, de cariño y de reconocimiento a su vastísima labor y a sus méritos, de que no ha habido ejemplo igual en la región. Digna recompensa a quien educó a varias generaciones con abnegación apostólica y sin desmayar jamás en la misión nobilísima que la Nación le había encomenado: la de forjar almas puras, nobles, patriotas, honorables y altruistas.

Este sobresaliente educador falleció en Concepción en Agosto de 1920 y su retrato, como el de su antecesor, colocados en el aula magna, desde 1930, continúan inspirando hasta ahora la labor de sus sucesores.

Le sucedió en el rectorado del Liceo su hijo don Félix Várgas Guerra, abogado y profesor de Estados que permaneció en él hasta el 22 de Agosto de 1925 por haber sido trasladado a regir el Liceo de San Bernardo.

Cupo en suerte al señor Vargas Guerra estrenar el edificio del Liceo que tantos desvelos costó a su señor padre después de haber gestionado su traslado y mejorado su edificación. Bajo su dirección el Liceo continuó en perfectas condiciones su obra educativa. Consiguió el cuarto año de humanidades y patrocino diversas instituciones de extensión cultural.

Sucedió a don Félix Várgas Guerra el Prof. de Educación Física don Manuel Sariego N., quien desempeñó el puesto desde el 30 de Septiembre de 1925 hasta el 5 de Mayo de 1927, fecha en que, por orden ministerial, hizo entrega del establecimiento al profesor más antiguo don Pedro Pascual Salgado.

Este distinguido normalista venía desempeñando clases en el Liceo desde 1902. Por haber permanecido durante catorce años bajo la dirección del recordado don Félix, recogió y supo imitar cumplidamente las lecciones del maestro en las diversas oportunidades en que le correspondiera desempeñar accidentalmente el rectorado del Liceo. Sus numerosos alumnos lo recuerdan siempre con respeto y cariño.

Con motivo de la reorganización del año 28, fué nombrado rector don Carlos Salazar Godoy, Prof. de Estado con varios años de servicios, el que rige hasta hoy los destinos del establecimiento. Lo acompaña en sus labores el siguiente profesorado: Doña Isidora Ramos de Gajardo, don Mariano Correa Cornejo y don Rolando Valdebenito Aroca, todos pedagogos; don Augusto Kamp F., ingeniero; doña Amalia Carrasco de Olave, don Rómulo Mendoza S., don Julio Schindler Hemette, normalistas; el Pbro. don Rafael Albarracin Morales y la señorita María Gatti Boulet.

Durante esta administración, el Liceo ha seguido su marcha próspera tanto en las labores educacionales como en las de extensión cultural que patrocina. Se ha creado una sala de trabajos manuales, contruido una cancha de tennis que el público podrá aprovechar; se ha mejorado y mantenido en buenas condiciones el edificio del establecimiento; se ha reabierto al público la biblioteca, enriquecida con obras al alcance de los niños y de las clases obreras; se ha reorganizado así mismo la Sociedad Protectora de Estudiantes, cuyo estado es floreciente; continúa desarrollando su labor la brigada de Boy Scouts; se ha creado el desayuno escolar y se ha abaratado el costo de los libros y demás útiles de enseñanza que han menester los niños, poniéndolos al alcance de los padres de familia a precio de costo, etc. Todas esta mejoras no han demandado gasto alguno al Fisco.

Si se compara la matrícula desde el año de la fundación del Liceo hasta la época actual, puede notarse que ésta ha corrido a parejas con el movimiento demográfico de la región a que sirve. Sin embargo, a pesar de la paralización de las labores carboníferas, lo que ha restado numerosa población a la comuna de Lebu, y de la actual crisis económica, la matrícula casi se ha cuadruplicado durante los cincuenta años de vida del establecimiento.

Hoy, como ayer, estos progresos se deben a la armonía y cooperación que han reinado, y deben reinar siempre, en toda colectividad en que se persiguen fines comunes.

Se nos ha manifestado que actualmente la necesidad más imperiosa del Liceo es la de construir un galpón cubierto para los ejercicios de gimnasia, el cual serviría también para guarecer a los niños de las lluvias constantes del invierno. De urgencia, es así mismo la reperación del techo y, sobre todo, del piso de la galería que apenas alcanzará a resistir durante etse año, a pesar de sus parches.

HUALQUI

ACTIVIDADES DEPORTIVAS

Atlético Vergara, de Nacimiento, versus José M. Carrera, de Hualqui.— La contienda de hoy en la cancha de la Avenida Araucana.— La banda del Orfeón Municipal amenizará el acto.— El pueblo demuestra gran interés por presenciar esta brega.— Un brindis en honor de los jugadores ha ofrecido el señor alcalde de la comuna, don Raimundo Lemaitre. — Se efectuará también un baile en su honor en el salón de la Cruz Roja

Como lo habíamos anunciado anteriormente, hoy a las 15 horas, se llevará a efecto en la cancha Avenida Araucana, la gran contienda futbolística entre los cuadros de honor José M. Carreras, de ésta, y el Atlético Vergara, de Nacimiento.

Reina enorme entusiasmo en el pueblo por presenciar esta brega que promete estar muy reñida, ya que cuando jugaron en Nacimiento ninguno de los dos cuadros pudo anotarse la victoria y que para esta partida de revancha, el cuadro local se ha sometido a un buen entrenamiento para hacer una digna presentación. Por otra parte, sabemos que el cuadro visitante viene en muy buenas condiciones y decidido en llevarse la victoria. Esto, unido a los preparativos que tanto las autoridades como los deportistas han iniciado para su mejor recibimiento y buena estada.

Como un estímulo al encuentro de hoy y para que así adquiera mayor realce el encuentro, el comerciante de Concepción, don Miguel Riffo, ha donado una buena pelota marca "Tank" para que sea disputada entre las dos entidades.

La banda del Orfeón Municipal asistir a la cancha en donde ejecutará un buen programa.

Los cuadros se presentarán así:

José M. Carrera:

Mabrain
Molina, Pastene
Salas, Neira, A. Vergara
Abasolo, Riquelme, Jaramillo
Vega L. Neira

Reservas: Vargas, Parra y Núñez.

Atlético Vergara:

Gallegos
Riquelme, A. Vargas
Ramírez, Estete, Concha
J. Vargas, Salazar, Jara
Reyes Carrasco

Reservas: Olate, Morales, Solorza.

Desde la llegada a la estación de los futbolistas en el tren de 11.20, a donde irá una comisión a recibir los, se dirigirán a casa del señor Alcalde don Raimundo Lemaitre, quien les ha ofrecido un brindis en su honor, para dirigirse en seguida al almuerzo que los deportistas hualquinos les han preparado.

Por la tarde se efectuará en el salón de la Cruz Roja el baile que ya hemos anunciado, el que promete estar muy concurrido por el enorme entusiasmo que reina por asistir a él, y la buena preparación que con todo acierto ha dirigido la comisión, augurando todo un éxito lucido.

RAFAEL

Provechosa visita de nuestras autoridades de Tomé.— LA PATRIA en Rafael. — Puente de Las Raíces. — Señalizador mal ubicado.—Un agredido. — Traslados

Nuestras autoridades de Tomé empeñadas como se encuentran en remediar todos aquellos problemas de mayor necesidad para esta población, proporcionando con esto, el bienestar a sus habitantes, no han escatimado sus esfuerzos en realizar una jira hasta esta localidad.

Es así que el día Jueves pasado, arribaron a ésta el señor Gobernador de Tomé, don Roberto Fuentes, acompañado del señor alcalde don Samuel Muñoz Larenas y de dos señores ingenieros. Esta visita a obedecido al propósito de estudiar en el mismo terreno, todo lo relacionado con el agua potable que se piensa dotar a esta localidad, servicio que es de suma necesidad.

Además se estudió la forma de arreglar nuestra plaza, quitándole el aspecto que presenta en la actualidad, a fin de convertirla en un sitio recreativo. El local de la escuela de niños fué también observado y como resultado de esta observación se ha ordenado las reparaciones del caso.

Felicitamos sinceramente a las autoridades que nos han visitado, por los propósitos de adelantos para esta localidad.

"La Patria" en Rafaél. — Participamos a nuestros lectores y público en general de Rafael y alrededores que, mediante las amplias e importantes informaciones que nos envía nuestro corresponsal en esta localidad, LA PATRIA ha empezado a dar a conocer todas las necesidades de esta región.

Es así que tratándose del bien general, en que se ventilarán, como decimos, todos aquellos problemas de diverso orden, rogamos al público se nos favorezca en esta campaña de bien colectivo, ya sea en la subscripción a nuestro diario o en la compra diaria del mismo y abrigamos la esperanza que en esta forma haremos aumentar la circulación de nuestro rotativo en esta región.

El agente encargado para la contratación de sucripciones y venta de nuestro diario en esta localidad es el señor Eusebio Montero.

Nuestro corresponsal en Rafaél debidamente autorizado, es el señor Benjamín A. Brain, quien acogerá para LA PATRIA toda clase de informaciones de interés general y acogerá también cualquier reclamo que se formule sobre cualquier asunto, siempre que vengan en término respetuosos.

Puente de Las Raíces. — Hemos tenido conocimiento, de fuente extra oficial que muy pronto se iniciarán las reparaciones al puente que indicamos en el rubro, reparaciones que lo dejará habilitado para poder transitar en el invierno mientras se procede a su construcción en el año próximo.

Pero es nada, tanto para nosotros como para los habitantes de La Florida y mucho peor es, nadar.

Señalizador mal ubicado. — Con el fin de evitar los errores que les producen a los señores automovilistas, nos referimos al señalizador que existe en la esquina de la plaza de nuestro pueblo y frente al camino que conduce a Tomé.

El caso es, que dicho señalizador se encuentra mal ubicado en el sitio que ocupa hoy día, pues la flecha indicadora señala el camino a Tomé, directamente. A raíz de esto hemos observado a varios automovilistas seguir la dirección indicada e iban a dar a la estación de Pissis, con las consiguientes molestias.

Consideramos que dicho señalizador debe ser sacado del lugar donde se encuentra y ser colocado en la esquina al lado de la vereda de la casa de la Parroquia. Con esta ubicación la flecha indicaría a la derecha el camino a Tomé. Trasado.

LOTA

HOTEL CENTRAL
LOTA
Establecimiento recién abierto
Servicio esmerado.
Aseo, excelente cocina.
PRECIOS MODICOS

PENCO

Citación al directorio de la Asociación de Football.— Feriado legal de un funcionario. — Otras noticias

CITACION— Ha continuado desplegándose mucha actividad en la organización de la Asociación de Football de esta comuna. Muchos han sido los papeleos que la mesa directiva ha tenido que realizar durante la semana pasada, ocupando sus oranizadores, el poco tiempo de que disponen para su descanso.

Su activo presidente, señor Julio Romero, nos encarga citar al directorio para hoy domingo a las 10.30 horas en los salones de la I. Municipalidad con el objeto de tomar importantísimos acuerdos relacionados con la pronta y definitiva organización de la Asociación de football comunal.

Esperamos que todos los directores han de responder al llamado que les hace el señor Romero.

FERIADO LEGAL.— Hace uso de su feriado legal correspondiente el jefe de estación de este puerto y corresponsal de "La Patria", señor Abraham Fuentes Medina. Lo reemplaza en la corresponsalía el profesor de la Escuela Completa N.o 31, señor Pedro Gutiérrez Medina.

VIAJEROS.— Procedente de la capital de paso a Hualqui, ha estado el señor Fortunato Medina Fernández.

VISITA DE INSPECCION.— Ultimamente efectuó una detenida visita de inspección a las escuelas de este puerto el señor Carlos Vergara, inspector provincial de Educación de Concepción.

Un agredido. — Anoche, a las 18 horas fué agredido en el lugar denominado Chillancito del camino a Tomé el individuo Brijido del Carmen Quezada por el sujeto Carlos Canales. El agresor sorprendió a Quezada durmiendo en una troja con paja e ipso-facto le acarició con una cuchilla.

Esta operación de Canales es producto de una remolienda que tenían por esos contornos. Hoy será pasado el correspondiente parte al Juzgado de Subdelegación.

Traslados. — Recientemente ha sido trasladado al escuadrón de Tomé el cabo segundo de Carabineros, don Avelino Bustos. En su reemplazo ha sido designado el sargento segundo señor Pedro Osorio.

TALCAMAVIDA

Despedida

Con motivo del alejamiento de nuestro respetado párroco, señor Pbro. don Oscar Prado el 7 del presente le ofrecieron las sociedades parroquiales una manifestación de despedida y también la santa misa y Sagrada Comunión por sus intenciones.

Durante el tiempo que permaneció en esta parroquia, el señor Prado supo captarse las simpatías del pueblo en general, no omitiendo sacrificios en el desempeño de su ministerio sacerdotal y en muchas ocasiones le vimos exponer su vida en bien de sus feligreses

Cuando aún le quedaban las reparaciones de la parte exterior de la iglesia, llega la orden de su traslado y sus feligreses ven con pena separarse al sacerdote lleno de virtudes y de trabajo.

El día de su partida todo el pueblo fué a despedirlo a la estación, manifestándole una vez más su aprecio y el pesar con que lo vemos alejarse de entre nosotros.

Nos resta desearle muchas felicidades al digno parroco en su nueva residencia.

CHIGUAYANTE

SCHAUB F. C.

Hoy se llevará a efecto el torneo de rayuela organizado por este Club a beneficio del arreglo de su cancha, un franco éxito ha coronado la iniciativa del club organizador ya que la mayoría de las imprentas se han hecho representar, y las que no pueden llegar hasta el torneo es porque se lo impide fuerza mayor.

La incripción se cerrará hoy a las 13.30 para darle más facilidades a los que todavía no se han inscrito.

Es fácil que Ud. pueda tratar temas interesantes y tomar parte en las discusiones leyendo cada día
LA PATRIA

LEA Ud.
"La Patria"
El diario gráfico más informativo del sur

EN EL MUNDO DE LA HIPICA

"CARITA", "CHANCHOLITA", SALTATRIZ", "MAZARINO", "NELUMBO" Y "VIGO" SON NUESTROS CANDIDATOS PARA LAS CARRERAS DE ESTA TARDE

Seis carreras de interés forman la cartilla de esta tarde, que sin duda atraerá numerosos aficionados, ya que el regreso de vacaciones de nuestras familias aumentará considerablemente el público asistente.

Lucaño, Bidart, porque han mejorado sus trainnings; Carita, porque sus mañas se verán disminuidas con la presencia del preparador y propietario que regresó; Gran Poder, si le pide permiso a la suerte que se ha ensañado con él; y por último Comadrito, yeguita que hizo una gran carrera en 1.200 metros, tiro que no le acompaña, deben pelear la prueba inicial de esta tarde. Sufragamos por Carita, Comadrito y Gran Poder en el mismo orden.

A pesar de los pocos inscritos, resulta sumamente interesante la segunda carrera. Tanto los pesados Porfiada, Chancholita y Naides, como los livianos, Quiñe, Perdón y Carril, han quedado con condiciones de anotarse la victoria. Porfiada y Naides se han anotado buenos cotejos. Perdón y Quiñe corren una barbaridad a pesos livianos y están muy buenos. Chancholita y Carril son buenos a las derechas y sus últimas performances son faltas, como todos sabemos. Elegir el ganador es cuestión de suerte. Optamos por Chancholita para el puesto de honor, con Porfiada como escolta.

Numeroso es el lote que hará acto de presencia en la prueba siguiente, donde aparecen con las chances más señaladas Huérfana, Saltatriz, Trupán Nelly. Como se verá hemos nombrado a todos los inscritos, lo que significa que la prueba es especialmente difícil de pronosticar. Nos gustan Saltatriz, Neully y Regalito, en el orden indicado.

La prueba básica del programa es el premio Bombero, sobre 1.400 emtros. Sólo seis rivales han conservado su inscripción, y de los cuales debemos descartar al debutante Necul. Nos restan un lotecito bastante parejo, a pesar de sobresalir algo, por su último fácil triunfo, el pupilo de Lara. En efecto, si tomamos en cuenta la campaña de Potasio en Santiago debe imponerse al galope aquí, pero el caballito en cuestión aún no recupera el estado que ostentaba en las pistas santiaguinas. Ante la proximidad del clásico Rosamel Ogalde, le damos nuestras preferencias para el primer lugar a Mazarino, dejando como escolta a Potasio.

También sobre 1.400 metros es la quinta carrera, que presenta un lote numeroso de variadas chances, ya que corren en esta distancia algunos elementos que lo han estado haciendo en tiros menores, y que por este motivo aparecen como semi-incógnitas. Estos son Vagabundo, Otra Volta y Clarilla. De los restante son bravos, Nelumbo, Bat y Galeno, sin que podamos desconocer la chance de Gouvernant, que hace quince días fracasó pero que ahora con la monta de Piñón Azócar que conoce mucho sus mañas, debe hacer lucido papel. Optamos por Nelumbo, Gouvernant y Galeno.

Termina la cartilla con unos bravísimos 900 metros, especiales para el desquite, y en que todos los rivales aparecen muy indicados, lo que hará que el juego se divida y el vencedor abone buen dividendo. En efecto Pallas a 61 es bien capaz de otorgar esa ventaja a los livianos Vigo, Paicaví, Nevadita e Hircano, todos los cuales bien se merecen a estos pesos. La elección es cuestión de suerte, y es por esto que esperando que esta señorita nos acompañe, votamos por Vigo con Paicaví.

NUESTRA OPINION

PRIMERA CARRERA:

LUCANO 58.— Ha venido mejorando paulatinamente su estado, viéndose ahora gordo y ganoso.

CARITA 56.— Va muy bien colocada, y como ahora ha regresado "papá" Jara, los bonos le suben.

GRAN PODER 54.— El "eterno placée" va en situación de repetir su puesto, y en ganar la primera victoria de su caballuna vida, con un poco de suerte.

BIDART 51.— Puro viento se volvió su última perfomance, con cotización sostenida.

COMADRITO 51.— Esta yeguita es peligrosa, en atención a su placée del domingo.

VIOLA 50.— Parece ser sólo una vulgar perra esta valdiviana.

FIFIRILLO 48.— A este lo hemos estimado toda la vida como un simple cabro.

LA PASCUA 46.— Va resuelta y a veces produce unas perfomances que entusiasman.

GUANTE 45.— Es con su compañera Coyan algo de lo peor que debuta en estas pistas.

SEGUNDA CARRERA

CAMPESTRE 61.— Ex-Nau, ex-Pinedatero, ex-Chillanejito que nombre nos sacará a relucir el próximo domingo. La única hija de Grampian que hemos conocido fué una perra: la Lamparita que tuvo Boncerio y que no debutó por ser muy mala. A lo mejor era un "desliz" de Grampian y éste sale un crack.

PERDON 50.— Compañero de Campestre. Pasa por excelente período.

PORFIADA, 58.— Aunque reaparece hay que tomarlo en cuenta, pues se ha visto muy buena.

CHANCHOLITA, 57.— Con intenciones esta hija de Kodak es peligrosísima.

NAIDES, 57.— Ha trabajado en forma sobresaliente. Opción inegable.

QUIÑE, 51.— En su distancia y bajo peso es enemigo que las menea

CARRL, 51.— Su preparador se anda apañando, manifestando estar su pupilo sentido de una mano. Es enemigo formidable, porque es bueno a las derechas.

TERCERA CARRERA

HUERFANA, 58.— El lote es tan modesto que bien puede ganar con los 58 kilos.

SALTATRIZ, 56.— Reapareció en buenas condiciones. Brava carta

LA BEMOL, 56.— La burra de mañoso, su chance depende de su estado de ánimo.

VENTUROSA, 56.—Parece que su triunfo con batatazo de algún tiempo atrás fué zapallo. Reaparece defendiendo nueva chaquetilla.

TRUPAN, 52.— Hace poco la creyeron y terminó cuarto. Ostenta un trainning más acabado, por lo que su triunfo no debe extrañar.

TRONADOR, 52.— Ya le hemos perdido el rumbo a este veterano.

NEULLY, 52.— Buenísima su performance del domingo. Un saco de opción, y costará batirlo si repite.

BARQUITA, 52.— Desde que se puso "interesante", después de su breve pololeo con Mistigris, ha decaído, dejando de ser la coquetona peligrosa de antes. Ahora cualquier viejo le falta el respeto.

HUEPIL, 51.— El rey de los irregulares. Preferimos no tomarlo en cuenta.

REGALITO, 50.— Hace tiempo que no conocía este peso cómodo. Ha demostrado estar en buenas condiciones.

CUARTA CARRERA

PACKARD, 58.— Quien le niega la gran chance que tiene, pero la proximidad del clásico nos hace dudar.

NECUL, 57.— Un hijo de Titanic no debuta. Carga peso de Reglamento.

POTASIO, 56.— Con un poco de suerte e intenciones debe anotarse el segundo tanto.

VIAREGGIO, 52.— Ha decaído francamente el toro de Ramón Ramírez.

MAZARINO, 46.— En buena forma se condujo al vencer hace 15 días. Aunque era otra clase de enemigos, debemos anotar que el caballo progresa visiblemente, y que en buen estado debe codearse con lo mejorcito de estas pistas.

HECATOMBE, 46.— Su performance del domingo nos indica que no es ni sombra del pasado. Ahora va en su distancia precisa.

QUINTA CARRERA

NELUMBO, 60.— En todo momento es bravo este Last Reason, que conserva su excelente estado.

GOUVERNANT, 56.— Su última presentación, a estos mismos kilos, fué un desastre, pues terminó último seco. Ahora debe mejorar considerablemente por la monta del Piñón, que conoce mucho a este mañoso defensor del Santa Marta.

BATUM, 55.— Nada decente hizo el domingo, menos hará ahora en 1400 metros, donde pasa el peligro de reventarse en sangre.

VAGABUNDO, 53.— Buen tercero terminó el domingo, pero creemos no debe llegar bien a la distancia.

OTRA VOLTA, 53.— El domingo defraudó a sus numerosos partidarios. Ahora la sacan a un tiro más largo.

BAT, 51.— El domingo corrió pobremente cotizado, y naturalmente no hizo nada. Ahora va muy bien colocado y en su distancia.

GALENO, 51.— Este hijo de Abismo si que pica y con ají. Debe tener lucida actuación y terminar conversando con el marcador.

CLARILLA, 51.— Mucho ha mejorado en manos de Amaro, pero creemos que la distancia no le acompaña. Como dividendo está bien.

INDOMABLE, 48.— Este santiaguino ha resultado un clavo. A no ser que hoy quiera sacarse el clavo Delgado y nos pegue en las narices por este comentario.

SEXTA CARRERA

PALIAS, 61.— A este lo inscriben y retiran, con lo que logran ganan algunos kilitos, a lo pobre.

CAUTINA, 57.— Pasa por excelente período y tendrán que correr muy fuerte para ganarla.

VIGO, 49.— Es el candidato más indicado, con permiso de don Paicaví.

PAICAVI, 49.— Ha vuelto por sus fueros, lo que quiere decir que habrá que correr muy fuerte aquí para vencerlo.

NEVADITA, 47.— Estuvo "palomillando" en 1200, con 9 ganadores, el domingo. Aquí en su distancia puede ganar. ¡Y quién le dirá nada!

HIRCANO, 46.— Muy boleteado no hizo ningún papel en 1200 el domingo. Ahora también cambian las papeles, por los kilos y distancia más favorable. Puede muy bien.

PRONOSTICOS DE LA PRENSA

"La Patria"

1.—Carita, Comadrito y Gran Poder.
2.—Chancholita y Porfiada.
3.—Saltatriz, Neully y Regalito.
4.—Mazarino y Potasio.
5.—Nelumbo, Gouvernant y Galeno.
6.—Vigo y Paicaví.

"El Sapo"

1.—Carita, Gran Poder y Comadrito.
2.—Naides y Carril.
3.—Neully, Saltatriz y Regalito.
4.—Potasio y Mazarino.
5.—Galeno, Vagabundo y Clarilla.
6.—Vigo e Hircano.

"La Meta"

1.—Carita, Comadrito y Gran Poder.
2.—Naides y Perdón.
3.—Saltatriz, Barquita y Neully.
4.—Potasio y Viareggio.
5.—Otra Volta, Galeno y Nelumbo.
6.—Hircano y Paicaví.

ULTIMAS PERFORMANCES

1.a carrera 1.200 metros.— 1.o Contralor 51 kilos, R. Torres; 2.o Gran Poder 54; 3.o Comadrito 50; 4.o Tremblay 57.—No placé Melisse 58, Coya 51, Otranto 51, Zaratoga 49.

Ganada por un pescueza; el 3.o a tres cuerpos.—Tiempo: 1.15 4|5.—No corrió Viola 50.

Ganador $ 39.80.—Placées, 10.70, 6.70 y 14.10.

2.a carrera 1.200 metros.— 1.o Clarilla 56, E. Gallardo; 2.o Neully 50; 3.o Zarabanda 52; 4.o Nemrod 57.—No placé Quiñe 58, Barquita 52.

Ganada por medio cuerpo; el 3.o a 1 1|2 cuerpo.—Tiempo: 1.14 2|5. No corrieron Paillihue 58, Nonesuch 55, Tritón 50, Huepil 49.

Ganador $ 16.50.—Placées 10.60 y 22.10.

3.a carrera 900 metros.—1.o Cincelada 50 kilos, E. Cáceres; 2.o Don Chava 52; 3.o Ordenada II 52, 4.o Vajilla 52.—No placé Turena 52.

Ganada por 3 cuerpos, el 3.o a medio cuerpo.—Tiempo: 54 4|5. Corrieron todos.

Ganador $ 10.00.—Placées 5.70 y 5.60.

4.a carrera 1.200 metros.— 1.o Paicaví 52 kilos, R. Torres; 2.o Galeno 52; 3.o Colihuinca 51; 4.o Vallejos 51.—No placé Naides 58, Otra Volta 58, Bat 58, Hircano 58, Nevadita 53, Mano a Mano 53, Carril 51.

Ganada por medio pescuezo; el 3.o a medio cuerpo.—Tiempo: 1.13 3|5.—Corrieron todos.

Ganador $ 39.50.—Placées 11.30. 8.40 y 12.40.

5.a carrera 1.200 metros.— 1.o Rucachoro 51 kilos, R. Torres; 2.o Sovietista 54; 3.o Vagabundo 51; 4.o Batum 54.—No placé Nau 61, Remehue 57, Hecatombe 51, Italiana 51.

Ganada por 4 cuerpos; el 3.o a a un cuerpo.—Tiempo. no se tomo.—No corrió Palias 58.

Ganador $ 12.70.—Placées $ 7.60 10.00 y 12.90.

Alberto Galán

Corredor de Comercio

A. Pinto 836 • Casilla 298

Concepción — Teléfono 149

Compra, vende y arrienda casas y fundos.

Administra propiedades.

Contrata préstamos con instituciones bancarias y particulares.

CLUB HIPICO DE TEMUCO

Programa completo para esta tarde en Temuco:

Primera carrera

Premio "Yumbel".— 900 metros
5.a serie.—Handicap. —$ 400.

1.—Kelso	60
2.—Astrakino	60
3.—Arbitraje	54
.—Carahuito	54
5.—Sulú	51
6.—Quitral	50
7.—Chenqueñe	50
8.—Venturoso	48
9.—Huichoco	46
10.—Petardito	46
11.—Carita	46

Segunda carrera

Premio "Yumbel".— 900 metros
4.a serie.—Handicap.—$ 400

1.—Parlero	58
2.—Campo Alegre	57
3.—Coicoi	57
4.—Kociusko	55
5.—Pulsera	52
6.—Vica Pota	52
7.—Luchita	50
8.—Flor del Sur	50

Tercera carrera

Premio "Yumbel".— 900 metros
3.a serie.—Handicap.—$ 500

1.—Vidu	59
2.—Buen Aire	58
3.—Vagabundo	57
4.—Svelto	54
5.—Huarena	51
6.—Relieve	50

Cuarta carrera

Premio "Yumbel".—1.300 metros.—
Handicap $ 900

1.—Pirata	64
2.—Jantolina	46
3.—Pemb	57
4.—Freire	54
5.—Glacé	57
6.—Batuco	55
7.—Tarzán	55
8.—Sunna	53
9.—Becerro	57

Quinta carrera

Premio "Yumbel".— 900 metros.
2.a serie.—Handicap.—$ 500

1.—Vistaso	57
2.—Huechuén	57
3.—Morange	54
4.—Relincho	54
5.—Poca Cosa	52
6.—Perlita	52

PRENDEDOR EXTRAVIADO

De oro con dos perlitas, se gratificará a quien lo entregue en

O'HIGGINS 1054

A LOS DEUDORES DE WEIR & Co.

que todavía no han cancelado sus cuentas, se les ruega pasar cuanto antes a nuestra Oficina, porque pronto entregaremos las mismas a la COBRANZA JUDICIAL.

WEIR, SCOTT & Co.

BARROS ARANA No. 116

PROGRAMA DE "LA PATRIA"

CONCEPCION, DOMINGO 12 DE ABRIL DE 1931

PRIMERA CARRERA: A las 2.15 P. M.— 900 metros. —Premio BETICA.— (4.a serie). —Handicap.— Incluso hacks.— Inscripción $ 18.— Premios $ 900 al 1.o; 180 al 2.o y 90 al 3.o.

DUEÑO	PREPARADOR	N.o	NOMBRE	PESO	EDAD	PADRE	MADRE	TRAJE DEL JINETE
Stud Yamito	H. Vigoroux	1	Lucano	58	5	Marte II	Viva	Azul m y g blanca.
M. Jara	M. Jara	2	Carita	56	6	Verdi	Desc.	Gris perla cuadros negros g lacre.
E. Delgado	E. Delgado	3	Gran Poder	54	4	Hassard	Jota	Verde m y g lacre.
L. Barriga	P. Morales	4	Bidart	51	6	Coburgo	Desc.	Verde lunares y g lacre.
E. Yáñez	M. Cubillos	5	Comadrito	51	6	Coburgo	Desc.	Morado galones am. m id y g neg.
L. Bravo	M. Suazo	6	Viola	50	5	Vesubio	Desc.	Verde faja y brazoletes café y ver.
P. Etchepare	E. Muñoz	7	Fifirillo	48	6	Gran Señor	Gran Señor	Turqueza m y g negra.
S. Leiva	E. Olivares	8	La Pascua	46	3	Pirorato	Desc.	Blanco cruz roja g id.
R. Villagrán	V. Rodríguez	9	Guante	45	4	Desc.	Desc.	Lila m y g lacre.

SEGUNDA CARRERA: A las 2.50 P. M.— 900 metros —Premio BETICA.— (2.a serie). —Handicap.— Incluso hacks.— Inscripción $ 18.— Premios $ 900 al 1.o; 180 al 2.o y 90 al 3.o.

F. Poblete	F. Cerda	1	Campestre ex Nau	61	4	Brest	Española	Verde cruzado amarillo g amarillo
F. Poblete	F. Cerda	2	Perdón	50	4	Calvito	Diurna	Los mismos con banda.
Santa Marta	M. Vivallos	3	Porfiada	58	3	Pibe	Pantea	Azul m lacre g blanca
Cenit	E. Pérez	4	Chancholita	57	3	Kidak	Desc.	Azul g lacre.
L. Luco C.	R. Amaro	5	Naides	57	F	Camposano	Novelesca	Azul eléctrico
N. Leal	L A González	6	Quiñe	51	4	Titanic	Desc.	Verde cruzado rojo g verde.
E. Muñoz	E. Muñoz	7	Carril	51	E	Titanic	Desc.	Coral cruzado negro m coral g neg.

TERCERA CARRERA: A las 3.25 P. M.— 900 metros. —Premio BETICA.— (3.a serie). —Handicap.— Incluso hacks.— Inscripción $ 18.— Premios 900 al 1.o; 180 al 2.o y 90 al 3.o.

M. Díaz	M. Vivallos	1	Huérfana	58	E	Cila	Desc.	Blanco lunares y g lacre.
Club Hípico	P. Boncerio	2	Saltatriz	56	3	Brow	Salonique	Blanco m verde g verde.
S. Leiva	M. Suazo	3	La Bemol	56	5	Majuelo	Música	Blanco cruz roja g id.
V. Bahamondes	E. Pérez	4	Venturosa	56	4	Tenorio	Desc.	Celeste m y g negra.
H. Sepúlveda	L A Parada	5	Trupán	52	6	Calvito	Troner a	Lacre m negra g lacre y negro.
C. Pizarro	C. Pizarro	6	Tronador	52	E	Londres	Desc.	Solferino g blanca.
J. Celpa	E. Muñoz	7	Neully	52	4	Tacite	Gibaulee	Azul marino g negra borla amarilla
M. Saavedra	H. Vigoroux	8	Barquita	52	E	Remblai	Salambera	Habano.
J. Medina	J. Hernández	9	Huepil	51	E	Calvito	Irma	Amarillo y lacre en círculo y lacre
M. Jara	M. Jara	10	Regalito	50	4	Desc.	Desc.	Gris perla cuadros neg. g lacre.

CUARTA CARRERA: A las 4.00 P. M.—1.400 metros.— Premio BOMBERO.— Handicap.—Peso máximum 60 kilos.— Inscripción $ 28.— Premios $ 1.400 al 1.o; 280 al 2.o y 140 al 3.o.

G. Jiménez	U. Bravo	1	Packard	58	5	El Pícaro	Green Cap.	Azul m rosadas g azul
Tucapel	E. Muñoz	2	Necul	57	3	Titanic	Pinina	Azul marino y oro en rueda g oro
O. Cortez	M. A. Lara	3	Potasio	56	6	Pibe	Martha	Amarillo m verde y g negra
Z. Correa	F. Ortiz	4	Viareggio	52	6	Marte II	Ukrania	Azul marino anillos bla. m y g ne.
M. Cubillos	M. Cubillos	5	Nazarino	46	E	Nitrico	Golconde	Blanco p y g colorada est. v. en
L. Luco C.	R. Amaro	6	Hecatombe	46	E	Julio César	Brea	Azul eléctrico.

QUINTA CARRERA: A las 4.35 P. M.—1.400 metros.—Premio BRICOLE.— (2.a serie)—Handicap. — Inscripción $ 26. — Premios $ 1.300 al 1.o; 260 al 2.o y 130 al 3.o.

V. Varela	M. A. Lara	1	Nelumbo	60	E	Last Reason	La Monita	Cereza m blanca g azul.
Santa Marta	M. Vivallo	2	Gouvernant	56	6	Le Rappel	Silver Lassie	Azul m lacre g blanca
Z. Correa	F. Ortiz	3	Batum	55	E	Eclair II	Bravata	Azul marino anfios blancos g azul.
P. Etchepare	E. Muñoz	4	Vagabundo	53	4	Gran Señor	Fame	Turqueza m y g negra
Cruz del Sur	C. Cornejo	5	Otra Volta	53	4	Volta	Nana	Azul y oro viejo en círculo g id.
E. Calcagno	L A González	6	Bat	51	E	Stoessel	Amneris	Morado cruz. bl. m bl. g morada.
E. Spoerer	F. Cerda	7	Galeno	51	E	Abismo	Desc.	Lacre cruz blanca g negra.
L. Luco C.	R. Amaro	8	Clarilla	51	E	Constant	Kirdale	Azul eléctrico.
P P Sepúlveda	E. Delgado	9	Indomable	48	E	Stolypin	Igea	Azul m cereza g azul.

SEXTA CARRERA: A las 5.10 P. M.— 900 metros. — Premio BETICA.— (1.a serie). —Handicap.— Incluso hacks.— Inscripción $ 20.— Premios $ 1 000 al 1.o; 200 al 2.o y 100 al 3.o.

D. Henríquez	E. Pérez	1	Palias	61	3	Visto Bueno	Dune	Amarillo y neg. en cuad. m y g ama.
V. Larenas	M. Suazo	2	Cautiva	57	4	Cautín	Martha	Plomo m y g amarilla.
H. Vigoroux	Hd Vigoroux	3	Vigo	49	E	Alanés	Viva	Verde m y g negra.
Santa Marta	M. Vivallos	4	Paicaví	49	6	Desc.	Desc.	Azul m lacre g blanca
O. Vargas	J. Hernández	5	Nevadita	47	4	Verdi	Desc.	Verde g roja
P P Sepúlveda	E. Delgado	6	Hircano	46	E	Comisario	Desc.	Azul m cereza g azul.

CASA ORTOPEDICA ALEMANA

FEDERICO SEITER

LINCOYAN 485 - CASILLA 102

Piernas artificiales, brazos artificiales, fajas de goma, fajas para estómago caído, bragueros para todos casos, corsés ortopédicos, medias de gomas, aparatos para masajes.

— CONCEPCION —

MODAS

EMMA T. DE PACHECO

Especialidad en trajes sastre

Precios módicos

VICTOR LAMAS 331



LA PATRIA EN TALCAHUANO

Oficina de informaciones: Pasaje Thompson - Teléfono 11.

Mañana: — A pedido especial, la maravillosa visión toda hablada, cantada, bailada y en colores "SALLY" Creación máxima de la hermosa actriz Marilyn Miller

T. DANTE - HOY TRES SOBRESALIENTES FUNCIONES DE GRAN ATRACCION. — COLOSAL MATINEE TRIPLE A LAS 14.30 HORAS.
Fin de la soberbia serie, de intrigas y emociones
"El Luchador Invencible"
Además, el gran éxito, Sonoro, Cantado, con Bailes Nativos y Ruidos
SOMBRAS BLANCAS
Filmada en paisajes de verdaderos paraísos con MONTE BLUE Y RAQUEL TORRES. Es una obra que pondrá en su espíritu toda la emoción de un alto ideal humano y lo impulsará a la piedad y al altruísmo.
La PARTE.— HERMOSAS COMICAS Y ACTUALIDADES SONORAS
APTAS. — PLATEA $ 2.50 NIÑOS $ 1.60 — GALERIA NIÑOS $ 0.60.—

HOY — SELECTA 18.30 — EL ESPLENDOROSO EXITO DE AYER EN NUESTRAS REUNIONES SOCIALES —
NOCHE 21.30 — HOY
"METRO GOLDWING MAYER" PRESENTA A L AMAS HERMOSA DE LAS ACTRICES
Greta Garbo MAS BELLA Y GENIAL QUE NUNCA CON Lewis Stone
El hermoso drama HABLADO Y CANTADO de lujo deslumbrante.
Romance
Palcos (4 sillas) $ 22. Plateas numeradas 4.40
Balcón 2.20, en venta desde las 10 horas.
GRETA GARBO hace su mejor interpretación encarnando la figura apasionada y dolorosa de una mujer que tras una existencia de inquietos amores, cree encontrar la felicidad de un cariño supremo, pero que se ve obligada a renunciar a él por la sombra pecadora de su pasado. — ¿Cómo expresar la belleza, el interés, la delicada emoción que GRETA GARBO ha sabido impregnar?

CUERPO DE BOY SCOUTS DE TALCAHUANO

Ayer fueron presentados oficialmente dos nuevos oficiales.— La Escuela N.o 49 de Mujeres del barrio San Vicente incorpora una decuria de girl guides.— La última academia de comandantes y oficiales.— Las brigadas locales saldrán hoy en excursión.— La brigada Instituto Comercial de Concepción vendrá a la Quiriquina

Ayer Sábado se reunieron en el Cuartel General las Brigadas Samuel Bambach, Girl Guides, David Fuentes y Scouts de Mar, con el objeto de recibir dos nuevos oficiales: Sta. Fresia Narváez y señor Juan Castro Yáñez; la primera, ex-girl guide del cuerpo local, ingresa como oficial instructor de la Decuria de Girl Guides presentada por la Escuela N.o 49 de San Vicente, que regenta la entusiasta y antigua maestra, señora Tránsito Camerón; el señor Castro ingresa a la Sección Cruz Roja del Cuerpo; es un activo y entusiasta dirigente, habiendo desempeñado igual cargo en la Brigada Liceo de Tralgüén y Brigaada de Scouts de Perquenco. Ambos son elementos valiosos que habrán de desarrollar una eficiente labor en las filas scoutivas porteñas.

La presentación oficial de los nuevos oficiales la hizo el Comisionado Rubilar ante las cuatro Brigadas mencionadas. Asistieron también a este acto, además del Comisionado Rubilar y los nuevos oficiales, señorita Narváez y señor Castro Yáñez, los comandantes de Brigada, señores Darío Bastías, Pedro Palma y Orfilia González; los oficiales Rodolfo Campos, Juan Castro Yáñez, J. Ignacio Ortega y Juan Beuster.

Acta. — Sin modificación se aprueba el acta de la Academia anterior.

Cuenta. — El Comisionado Rubilar da cuenta de la elección y constitución del nuevo directorio local; elección del nuevo directorio provincial; reunión de los comandantes de la provincia para formar la Quina de la que ha de salir el futuro Comisionado Provincial; de la conferencia dictada a los scouts y girls por la comandante Orfilia González, con motivo del aniversario de la Batalla de Maipo, conferencia obligatoria para los Comandos Scoutivos de la República, según las disposiciones del señor Comisionado General.

La comandante de las girl da cuenta de que la Escuela 49 de San Vicente, en donde es profesora, ha incorporado una Decuria de Girl Guides a la Brigada A. Munizaga; instructora de esta Decuria será la señorita Fresia Narváez, domiciliada en San Vicente.

El señor Palma da cuenta de una interesante conversación que ha tenido con el director delegado de la Brigada Samuel Bambach señor Miguel Venegas. Esta conversación ha sido el estudio de la mejor forma de orientar los trabajos scoutivos de la Brigada de su mando durante el año scoutivo que se inicia; estima que con el interés y entusiasmo demostrado por el señor Venegas, le será fácil desarrollar el programa que se han bosquejado. Agrega que como el señor Venegas fué scouts fundador de esta Brigada, está en conocimiento de cuanto debe hacerse en las filas.

Plan de Trabajo de Instrucción de Cruz Roja. — El señor Castro, da lectura a un interesante plan de Instrucción sobre Cruz Roja y Primeros Auxilios, cuyos puntos generales son los siguientes:

1. Trabajo de Clínica. — Primeros conocimientos de Anatomía General.
2. Cirugía menor y sus diferentes aplicaciones, tanto en casa como en el terreno.
3. Primeros Auxilios en los diferentes casos de accidentes, por asfixia de frío, calor, rayos y de bebidas fermentadas.
4. Casos de envenenamientos en general; evacuación del veneno y administración de contravenenos.
5. Primeros conocimientos de Farmacia y sus aplicaciones.
6. Clases prácticas en el terreno con servicio de camillaje y su atención médica correspondiente.

En estudio general este plan es aprobado agradeciéndosele al señor Castro el interés con que inicia sus labores scoutivas en este puerto.

Cambios de Brigada. — Despés de amplio debate y detenido estudio se acuerda que los Scouts que pasan de una Brigada a otra deben cumplir con el requisito de llevar su Pase firmado por el Comandante, dejádose en claro que estos cambios sólo se admitirán cuando existan razones atendibles.

Citaciones. — Se acuerda citar las Brigadas para el Domingo 12 con el objeto de efectuar una excursión de instrucción sobre acto de Juramento y Promesa a la Bandera y sobre instrucción general. A esta excursión concurrirán también los nuevos oficales.

Decuria de Guardia. — Se designa Decuria de Guardia a una de la Brigada Samuel Bambach y al Ayudante de la misma, señor Rodolfo Campos.

Banda de la Brigada Bambach. — Se estudia ampliamente la organización de la banda de la Brigada Bambach. Se ve la conveniencia de empezar cuanto antes la organización e instrucción de este conjunto, encargándose al Comisionado Rubilar lleve al seno del directorio el sentir de los comandantes y oficiales y si es posible solucione el punto desde luego con el señor presidente y vea modo de tomar un instructor pagado por el Cuerpo.

Tratados diversos otros puntos de alto interés para las Brigadas y Comandos, se suspenden los trabajos, a las 22.20 horas.

Mañana Lunes los delegados y Comandantes de las Brigadas locales concurrirán al acto de constitución del nuevo Directorio de la provincia, lectura de la Memoria Anual y Balance y elección del nuevo Comisionado Provincial.

Hoy Domingo las Brigadas locales partirán a excursión a un campo vecino, con el objeto de ir preparando el acto de Juramento a la Bandera y Promesa del Scouts que se efectuará el día 21 de Mayo en toda la República.

Hoy por tranvía de las 7.45 horas, arribará la Brigada Instituto Comercial de Concepción que viene en excursión a la Isla Quiriquina.

El Comisionado Rubilar esperará a los visitantes y los acompañará en su viaje a la Quiriquina, ya que el señor Rubilar es uno de los dirigentes de la Brigada del Comercial de la vecina ciudad.

Extracto de la última Academia de comandantes y oficiales

Se inician los trabajos de Academia, a las 20.50 horas, con asistencia del Comisionado Rubilar, comandantes Pedro Palma y Orfilia González, oficiales Rodolfo Campos, Juan

ANTE LA APERTURA DEL EX-TEATRO PELAEZ, QUE SERA DOTADO DE UN PODEROSO EQUIPO SONORO R. C. A.

Continúa el concurso para adivinar el nombre que será dado a esta sala.—Será el único teatro que mantendrá su escenario para otros espectáculos

Se advierte gran entusiasmo en este puerto ante la próxima apertura del Teatro Peláez, que iniciará a fines del presente mes la temporada de cine sonoro, para lo cual, como hemos informado en ediciones anteriores, se ha adquirido un moderno y poderoso equipo marca R. C. A. similar a los existentes en los teatros Victoria, de Santiago, y Colón, de Valparaíso; siendo éste el primero que se instala en el sur del país.

El concurso por el cual el público deberá adivinar el nuevo nombre con que seabrirá sus puertas, esta sala, ha despertado marcado interés, ya que así lo demuestra la gran cantidad de votos que se han recibido en las confiterías Francesa y sucursal Olimpia, donde se encuentran las arquillas donde deben colocarse.

Como se ha dicho, entre los que acierten se hará un sorteo a base de los siguientes premios:

1.o Un mes entrada gratuita.
2.o Veinte días.
3.o Diez días.
4.o Cinco días.
5.o Dos días.
6.o Dos días.

El nombre deberá elegirse entre los siguientes: Esmeralda, Victoria, Independencia, Novedades, Condell, Porteño, Latorre, Coliseo y O'Higgins.

Al respecto son muchas las personas que se han acercado hasta nosotros tratando de obtener algún indicio del nombre elegido, sentándonos sólo la respuesta, que éste se mantiene en la más extricta reserva, y se dará a conocer en su oportunidad.

Los votos deberán indicar el nombre deseado, indicando al mismo tiempo, dirección, nombre y apellido del concursante.

Podemos adelantar que la empresa, aparte del ingente desembolso que significa el equipo ha pagado una prima especial para que el escenario no quede inutilizado, y al efecto, se podrá dar cabida a cualquier espectáculo. Digna de todo encomio ha sido esta idea y este gesto de la empresa que así, el único teatro que disponia de buen escenario, gracias al pago extra, de que hacemos referencia, podrá seguir prestando servicios como anteriormente, y sin que el público se vea privado de espectáculos, como ocurre actualmente en la totalidad de los teatros que han puesto equipo sonoro.

En el vapor "Santa Clara" que arriba a Talcahuano el 15 del presente vienen las máquinas, por tanto, la semana que se inicia será de ardua labor, a más que las transformaciones que se están haciendo en la sala, destinadas a una mayor comodidad para el público, encuéntranse bastante avanzadas.

ACTUALIDADES MARITIMAS

Vapores por llegar.— Datos de las Agencias de Vapores. — Mañana se espera el "Huasco"

A Consignación de Duncan, Fox y Cia.

Vapor Bodegraven llegará el 13 de Abril procedente de Amsterdam.

Vapor Haarlem llegará el 20 de Abril procedente de Amsterdam.

Vapor Barneveld llegará el 1.o de Mayo procedente de Amsterdam.

Vapor Jason llegará el 25 de Mayo procedente de Amsterdam.

Vapor Bennekhon llegará el 8 de Junio procedente de Amsterdam.

Vapor Boskoop llegará el 22 de Junio procedente de Amsterdam.

A consignación de la Compañía Marítima Roland

Vapor nacional Allipén en viaje de Corral a Iquique, esperado el 15 de abril.

Vapor nacional "Naguilán", en viaje de Arica a Corral, esperado el 17 de abril.

Vapor nacional "Arica", en viaje de Valparaíso con destino a Buenos Aires y puertos del Brasil, esperado el 17 de abril.

Vapor alemán "Ansgir", en viaje de Hamburgo vía Panamá, esperado el 20 o 21 de abril.

Vapor alemán "Ludwyshanfen", en viaje de Hamburgo via panamá, esperado el 30 de abril.

Vapor nacional "Coquimbo", en viaje de puertos del Brasil y Buenos Aires, esperado el 5 o 6 de mayo.

Vapor alemán "Goslar", en viaje de Hamburgo, vía Magallanes esperado el 23 de Mayo.

A consignación de Gibbs y Cia.

Vapor Magallanes en viaje a Arica, pasará por Talcahuano el 14 de Abril.

Vapor Valdivia para Arica, llegará el 12 de mayo.

Vapor Indiana procedente de El Avre, llegará el 16 de abril.

A consignación de Williamson, Balfour y Co. S. A.

El vapor nacional "Huasco", llegará el sábado o lunes próximo. Saldrá el mismo día con destino a Guayaquil.

El buque motor "Laguna" llegará a este puerto alrededor del 15 del presente, procedente de Liverpool.

El vapor inglés "Orcoma", llegará el lunes 13 del presente. Saldrá el mismo día con destino a Liverpool. Primer puerto de escala San Antonio.

El buque motor noruego "Samuel-Bake", llegará a este puerto alrededor del 14 del presente, procedente de Oslo.

El vapor nacional "Cautín" llegará el 20 del presente. Saldrá el mismo día con destino a Guayaquil. Primer puerto de escala San Antonio.

El vapor nacional "Palena" llegará el 25|27 del presente. Saldrá el mismo día con destino a Guayaquil.

El vapor nacional "Teno" llegará el 28 del presente. Saldrá el mismo día con destino a New York. Primer puerto de escala San Antonio.

El vapor nacional "Bío-Bío", llegará el 4 de mayo. Saldrá el mismo día con destino a Guayaquil. Primer puerto de escala San Antonio.

El buque motor inglés "Lagarto", llegará el 4 de mayo, más o menos, procedente de Liverpool.

El vapor nacional "Aysen" llegará el 9 o 11 de mayo. Saldra el mismo día con destino a Guayaquil.

El nuevo transatlántico inglés "Reina del Pacífico" llegara a este puerto en su viaje inaugural del 9 al 11 de mayo. Saldrá el mismo día con destino a Liverpool.

El buque motor ingles "Lorliga" llegará el 12 de Mayo, más o menos, procedente de Liverpool

A consignación de Jacobsen y Cía.

Linea Menéndez Behety:

Vapor Alfonso sano el Viernes 10 en viaje a Magallanes. Próximo viaje el 7 de mayo a Valparaíso y de regreso a Magallanes el 15 de mayo.

Vapor Alejandro el 25 de Abril en viaje a Valparaíso, y el 3 de Mayo de regreso a Magallanes.

Línea Hapag Kosmos:

Vapor Karnak el 25 de Abril de Hamburgo, vía Magallanes.

Buque motor Schwarzwald el 30 de Abril, en viaje a Hamburgo vía Panamá.

Vapor Planet el 11 de Mayo de Hamburgo, vía Magallanes.

Buque motor Adolf von Baeyer el 18 de Mayo, en viaje de regreso a Hamburgo vía Panamá.

Vapores a consignación de Grace y Cía. (Chile) S. A. Grace Line Inc. New York

Servicio de vapores expreso correos llevando pasajeros y carga hasta New York haciendo escala en Valparaíso, Chañaral, Antofagasta, Tocopilla, Mollendo, Callao, Salaverry, Mollendo, Cristóbal y Habana.

Santa Clara a New York el 15 de Abril.

Santa Maria a New York el 29 de Abril.

Santa Bárbara a New York el 13 de mayo.

Nosa Line Inc. New Orleans.

Vapores de carga en servicio quincenal entre los puertos de la Costa del Pacífico de Sud-América el Golfo de México y New Orleans.

"Nosa Prince" a New Orleans el 21 de Abril.

Internacional Freighting Corporation Inc.:

Vapores de carga en servicio quincenal entre los puertos de los Estados Unidos y la Costa del Pacífico de Sud-América.

Hendonhall llegara el 12 de abril.

Nordbo llegará el 17 de Abril hasta Valparaíso solamente.

LA LIGA NACIONAL PRO-PATRIA CELEBRO AYER UNA IMPORTANTE REUNION

Grupo de excursionistas "Los Siete"

Con fecha de ayer se reunió el directorio de la Liga Nacional "Pro-Patria", tomando los siguientes acuerdos:

1.o—Dirigir al señor Primer Alcalde una nota pidiéndole se sirva decreta que los lustra-botas y suplementeros sean obligados a tener en su poder una matrícula de asistencia a la Escuela Nocturna, u otra.

2.o.— Se dé cuenta que la Escuela Nocturna auspiciada por la Liga, se encuentra en actividad con una buena asistencia de alumnos.

3.o.— Igualmente se dió cuenta de la renuncia que hace de su puesto el tesorero señor Ignacio Rubilar, por sus muchos quehaceres personales. Se aceptó la renuncia acordándose darle las gracias por sus servicios prestados; y en su reemplazo fué elegido por unanimidad el señor Eduardo Pizarro.

4.o.— Se acordó fundar una revista que se denominará "Revista Nacional" y que se ocupará especialmente en desarrollar temas de interés público.

EL ORFEON "JOSE A. CLAVET" DE CONCEPCION

Posiblemente extienda sus actividades hasta nuestro puerto

El enorme entusiamo despertado en Concepción entre la juventud amante a la más bella demostración, como lo es el "Orfeón" a trascendido hasta nuestro puerto en una forma por demás halagadora. Sabemos de buena fuente que un gran número de jovénes de nuestra sociedad desean formar entre las filas de esta institución, hasta ese momento los que ya militan en ella, tienen el enorme sacrificio de transladarse a la vecina ciudad para asistir a sus clases. Como ya hemos dicho, existe dentro de sus miembros y muy principalmente de algunos de sus abenegados profesores el propósito de abrir un registro en este puerto para dar más facilidad a los numerosos socios de ésta, curso que funcionaría paralelo al de Concepción. Tendremos al público al corriente de las activas gestiones que se hacen al respecto.

Fernando Bello Bambach
Emilio Grant Benavente
ABOGADOS
Bulnes 126 — Casilla 54

AVISOS ECONOMICOS

HABIENDOSE EXTRAVIADO vale vista N.o 4555 a la orden de Caja Nacional de Ahorros, queda sin valor por haber dado el correspondiente aviso. — Leonidas Bravo.

PAZ DE VALLS AVISA A SU distinguida clientela y público que ejecuta eléctricamente calados, bordados, Monogramas, Richelieu, etc.— **Búlnes 25.**

MINISTERIO DE FOMENTO.— DIRECCION GENERAL DE PESCA Y CAZA, INSPECCION REGIONAL DE TALCAHUANO
11 de abril de 1931

Precios al por mayor a que se vendió en el Galpón de Pesca, las distintas clases de pescados y mariscos, al estado fresco.

Congrio colorado $ 120 kilo; congrio negro $ 0.80 kilo; Corvina $ 1.— kilo; Robalo $ 0.60 kilo; Rollizo $ 0.60 kilo; Pejerreyes $ 0.80 kilo; Cabrilla $ 0.60 kilo; Pescado $ 0.25 kilo; Jaiva reina $ 24.— ciento; Apancoras $ 10.— Erizos $ 30.—; Locos $ 25.—; Machas $ 0.80; Cholgas del Faro $ 15.— saco y Cholgas de Tumbes $ 7.— el saco.

A. J. C. F. CENTRO STA. CATALINA DE SENA

De orden de la presidenta, se cita a reunión general mañana domingo 12, a las 11 A. M. para proceder al cambio de directorio. Se encarece y se ruega la asistencia.

TEATROS

Teatro Dante:

Hoy esta elegante y amplia sala presenta un grandioso y deslumbrante acontecimiento titulado "Romance" por la encantadora Greta Garbo.

CENTRO TALCAHUANO DE LA UNION NACIONAL DE S. M.

La gran asamblea de hoy domingo.— Acuerdos sobre la compra de un bien raiz y otros asuntos de importancia.

Para hoy domingo 12, este centro de la Unión Nacional, celebrará su junta general a las 11 horas en el salón social.

Se recomienda la asistencia a todos los socios por ser de suma importancia esta reunión, ya que se abordarán asuntos de alta trascendencia como es la obra de la compra de un bien raiz, que si se lleva a la realidad será un adelanto para la marcha de nuestra institución.

SOCIEDAD CONDUCTORES DE VEHICULOS

De ordes del señor presidente cito para hoy a las 14.30 horas a reunión general.

Mucho se encarece la asistencia de todos los socios por haber importantes asuntos que tratar y resolver.

Si Ud. desea saber lo que pasa aquí, en Chile y en todo el mundo lea "LA PATRIA"

Expresión de Gracias

Damos nuestros más sinceros agradecimientos a las personas que se dignaron acompañar a los funerales de nuestro querido e inolvidable hijo

ANTENOR 2.o SAN MARTIN

(Q. E. P. D.)

Acto que ha comprometido la gratitud de

Antenor San Martín esposa y familia

IN MEMORIAM

Con motivo de ser mañana lunes el 1.er aniversario del fallecimiento de nuestro querido e inolvidable esposo y padre

JOSE DEL C. BARRA

(Q. E. P. D.)

Invitamos a los que fueron sus amigos y a nuestras relaciones a una misa de honras que se le oficiará por el descanso de su alma en la iglesia de Todos los Santos a las 8 horas.

Lo que comprometerá la eterna gratitud de su esposa

Gumercinda M. vda. de Barra

Talcahuano, abril 12 de 1931.

VIDA SOCIAL

Comida de despedida al señor Raúl Lazo Mariscal

Anoche se llevó a efecto la comida que un grupo íntimo de amigos ofrecía al señor Raúl Lazo Monreal con motivo de su traslado a la Aduana de Tocopilla.

Ofreció la manifestación don Luis Pizarro Garretón, contestando el festejado.

Asistieron los siguientes señores: Raúl Lazo Monseal, teniente ingeniero Héctor Rojas Morales, Nicolás Martínez, Luis Pizarro Garretón, Carlos Macera D., Francisco Bengoechea Correa, Ignacio Villalón O., Hugo Vargas, Oscar Vega Coster, Juan Guerreo Covarrubias, Carlos Patterson, Oscar Bravo y Eduardo Pizarro Garretón.

VIDA SOCIAL

Cambio de anillos

El jueves 9 del presente se verificó el cambio de anillos del señor Víctor Illino y la señorita Graciela Alvarez González, con este motivo llevóse a efecto en casa de la novia una animada reunión social.

"La Bahía" Restaurant
COLON 315 — TELEFONO 143
El mejor establecimiento de este puerto, permanece surtido en escados y mariscos frescos.
Prepara manifestaciones, recibe pensionistas de mesa, remite landas a domicilio.
En Concepción, visite EL CASINO DE LA LEGION.— COLO COLO 446 (Ex Club Radical)
CAVIER ES E HIJO

Fundado el 18 de Noviembre de 1923
Oficinas: Barros Arana 559
Teléfono 23 Casilla 14 C

LA PATRIA

Edición de 2? páginas
Precio: 2? centavos

AÑO VII — CONCEPCION (CHILE), DOMINGO 12 DE ABRIL DE 1931 — Núm. 2795

SOLEMNE MISION EN TUMBES

Hoy, día dedicado a la Asociación de la Juventud Católica Femenina. — Su programa.—La primera comunión de los niños

Desde el lunes el Rev. Padre Jesuita Nicolás, viene predicando una solemne misión en Tumbes) Cada noche se reune en una capillita improvisada gran cantidad de fieles deseosos de oir la palabra del Señor.

Hoy ha sido dedicado al centro María Inmaculada de la Asociación de la J. C. F., que ha desplegado gran entusiasmo en esta santa obra.

Se empezará con una misa solemne de Primera Comunión, en la cual recibirán por la primera vez al Señor 50 niños. En seguida las socias de la A. J. C. F. les servirán un desayuno.

A las 14 horas tendrán una asamblea, a la que han sido invitadas todas las familias de Tumbes, y en la cual el Rvdo. Padre hará ver las ventajas que reporta la Asociación en donde está establecida.

A las 15 se hará la bendicion de una imagen de Santa Teresita de Jesús, patrona de la Asociación y obsequiada al centro María Inmaculada por su fundadora, señorita Isabel Guajardo. Después de lo cual se hará con dicha imagen una procesión por Tumbes.

Mañana se dará fin a la Santa Misión con la visita del Iltmo. señor Obispo, don Gilberto Fuenzalida Guzmán, acompañado por Monseñor José M. López, párroco de San José; por el Rvdo. Padre Felipe, superior de los Jesuitas, y por un grupo de socias de la A. J. C. F. de Talcahuano.

Tenemos encargo de las jovenes católicas de Bulnes de dar sus agradecimientos al capitan señor Fuller, que en todo momento con la benevolencia que le caracteriza, ha dado las facilidades que se le han solicitado.

Nos es grato dejar constancia del inmenso bien que está efectuando en Tumbes el centro María Inmaculada de la A. J. C. F.

Su fundadora, señorita Isabel Guajardo deberá sentirse orgullosa de su obra, hasta quien hacemos llegar nuestra sincera felicitación, como asimismo a la abnegada presidenta, señorita Mercedes Ramírez, compañeras y familia Olivares.

SOCIEDAD UNION DE CARPINTEROS

Citase a junta general para hoy domingo 12 del presente a las 14 horas en la Casa del Pueblo, por haber asuntos urgentes que tratar. De la fusión con la Sociedad La Igualdad.

Se encarece la asistencia a los señores aspirantes a socios de nuestra institución.

SOCIEDAD DE PESCADORES MANUEL RODRIGUEZ

De orden del señor presidente, y por no haberse efectuado la reunión a que se había convocado para el domingo ppdo. cita nuevamente para hoy domingo 12 del presente, en el salon social a las 9.30 horas.

Asistencia recomendada a los señores socios.

SOCIEDAD SOCORROS MUTUOS HIJAS DEL TRABAJO

Se cita a reunión general para el lunes 13 del presente, se encarece la asistencia por ser segunda citación y tratarse del noviciado; al mismo tiempo, se ruega cancelar la cuota pro aniversario.

SOCIEDAD DE ZAPATEROS S. M. ARTURO PRAT

Cita a junta general para mañana lunes a las 19 horas. Se ruega la asistencia.

CENTRO GILBERTO FUENZALIDA DE LA UNION NACIONAL

Hoy a las 10 1|2 horas en el salón social, se llevará a efecto una reunión general extraordinaria.

Se encarece la asistencia de todos los socios, que componen esta corporación y muy especial al Sr. ex presidente, tesorero y secretario para tratar asuntos de suma importancia para la buena marcha de la institución.

CIRCULO DE SUB OFICIALES GENERAL JOSE M. BARI

De orden del presidente y en conformidad a lo establecido en los estatutos sociales citase a junta general ordinaria de socios para hoy domingo 12 del presente a las 9.30 horas con treinta minutos de espera, con el objeto de tratar todos los asuntos de importancia que se presenten.

DEPARTAMENTO DE BIENESTAR DEL APOSTADERO NAVAL DE TALCAHUANO

SE LES NECESITA

por asuntos que les interesan, en las oficinas del Estado Mayor (Departamento de Bienestar), a las siguientes personas:

José M. Araneda Neira, Victor Alegría García, Juan Sayes Troncoso, José Villegas Silva, Felicia Urrutia, Luis González Escarez, Guillermo Walsh Hallyburton,Emma Ortiz, Heraclia Faredes de Lavín, Gregoria Rodríguez de Vera, Marina Vidal de Garay, Pilar Novoa, Domitila Fernández, Francisca Medel, Emilio Hansen Olsen, María Isabel Solís de González, Humilde Venegas Bastías, Arturo Vásquez Vilches, Manuel Muñoz Márquez, Jorge Blau Kovalta, José S. Moreno Soto, Eduardo Acevedo, Guillermo del C. Aranda, Juan Eleodoro Badilla Rodríguez.

Por ser esta la segunda citación, se hace presente que se sesionará con los consocios que concurran, siendo válidos y legales todos los acuerdos que se tomen.

Al mismo tiempo se comunica que por inconvenientes de última hora, se posterga la celebración del aniversario social hasta el domingo 19 del presente.

TERCERA COMPAÑIA DE BOMBEROS SALVADORA Y GUARDIA DE PROPIEDAD

De orden del Sr. director citase a la compañía a reunión general para hoy domingo 22 a las 14 horas. Se encarece la asistencia por haber asuntos de suma importancia que tratar. Se sesionará con el número que asista, por ser ésta segunda citación.

TALCAHUANO DEPORTIVO

RAYUELA

Hoy a las 14 horas en el local social de la Sociedad Manuel Rodríguez se llevará a efecto el gran encuentro de rayuela entre los clubes "Los Siete" y "Manuel Rodríguez"

Como se ha anunciado por este diario, hoy debe llevarse a efecto el gran partido de rayuela concertado con el poderoso y aguerrido conjunto del Manuel Rodríguez.

Aunque la escuadra "sietina" se presenta a la lucha integrada por algunos de sus buenos elementos, a los cuales ha tocado a "reunión", la gallada no se hace ilusiones pues conoce bastante las fuerzas, pulso y ojo de sus caballerosos rivales, y por otra parte, no alcanzaron a llegar los "ases" que vienen en viaje desde Magallanes.

De todos modos queda el consuelo que, si nos ganan a jugar no nos ganaran a..... lo demás, pues contamos la ciencia del maestro Hilario, que en esta ocasión, como siempre sabrá hacer honor a sus antecedentes y dejar, el sólo, bien puesto el nombre de su grupo.

Citase a los jugadores y adherentes a las 14.30 en la U. P C.

LAS PRACTICAS DE HOY

Hoy a las 8.30 horas se efectuarán importantes prácticas, tanto en el fusil como con pistolas.

Los directores de turno para las prácticas de hoy, están designadas por el directorio, las siguientes personas: Francisco Vallejos y Juan Beltrán.

Si Ud. desea saber lo que pasa aquí, en Chile y en todo el mundo lea
"LA PATRIA"

TIRO AL BLANCO

Actividades en el polígono del Club Nacional de Tiro al Blanco "José M. Bari".— El próximo domingo se disputará por primera vez el trofeo "N. N."— La sección rayuela tendrá eliminatoria para formar los equipos en las distancias de 16, 18, 20 y 25 metros. — Los ejercicios de hoy en 200 y 300 metros. — Otros detalles

La institución de tiro con que encabezamos estas líneas, en el deseo de conseguir de sus asociados un mayor rendimiento en el manejo del fusil, la mesa directiva empeñada como está, ha conseguido de dos de sus más caracterizados socios cooperadores, un hermoso trofeo de cada uno para que sean disputados en concursos internos.

El primero se realizará el próximo domingo y se denominará "N. N." a petición del donante y el segundo se verificará el 26 del actual, llevando como titulo el nombre de "José F. Grandón", título que ha sido designado por su donante, como un recuerdo del malogrado amigo muerto en accidente hace poco.

Las bases de ambos concursos las daremos en su oportunidad.

Con tal motivo hoy deben asistir a las prácticas de tiro, todos los socios que deseen participar en estos certámenes y poder en forma eficiente competir en estas justas pruebas.

Con respecto a la rayuela, se cita para hoy en la cancha del polígono a las 10 horas, a sus componentes, con el fin de elegir por eliminación dos equipos, que habrán de representar al club en los próximos desafíos con sus congéneres de la localidad.

Director de turno para hoy, estará el señor Isaías Luna con los comisarios señores Luis Arriagada y Pedro Rojas.

José Veloso acepta el desafío de Ramis, de Concepción

Se le ruega al señor Ramis pasar hoy a la secretaría general del Deportivo Naval a cualquiera hora del día o verse con el secretario de box del Deportivo Naval, señor Leonardo Gómez, a fin de tratar bases sobre esta pelea.

Si no fuera posible venir hoy día se le ruega enviar las bases por carta a la brevedad posible, o avisar por teléfono a la secretaría general del Deportivo Naval (Recinto Militar).

Los cuartos equipos A., B., C. y D. del Bella Vista Caldereros Unidos se enfrentarán esta tarde a las 13.30 horas en la cancha "El Morro" en competencia por un juego de medias de fútbol. — Se repartirán refrescos y sandwich a los participantes

Conforme al programa deportivo elaborado por los del Bella Vista Caldereros Unidos, corresponde hoy efectuar la competencia interna entre sus equipos A. B. y D. de la cuarta división, partidos que serán en disputa de un juego de medias de fútbol para el cuadro ganador.

Efectuado el sorteo en la última reunión del directorio de los verdes, este dió el siguiente resultado:

Equipos: A contra C y B contra D, agregándose un partido más con dos equipos, formado a base de los reservas de cada equipo, siendo estos. E y F.

Como árbitro del primer partido ha sido designado el señor Benedicto Aedo y del segundo el señor Ramón Oviedo, dejándose los nombramientos de árbitros para los demás partidos, para hacerlo de común acuerdo.

Los jugadores deberán presentarse debidamente uniformados, pues a cada equipo se le sacará una fotografía.

La hora designada se fijó oficialmente a las 13.30 horas y como cuota cada jugador deberá cancelar un peso al señor tesorero, antes de jugar perdiendo los puntos el equipo que tenga un jugador sin cumplir este requisito.

Una vez terminada la competencia se procederá a la repartición de refrescos y sandwinchs para los participantes y los socios que quieran adherirse pueden hacerlo entendiéndose con el tesorero.

Terminado todo lo mencionado se efectuará una reunión general por la que se ruega asistencia a los asociados por encargo del señor presidente.

Para el desarrollo de los partidos y todo reclamo que se haga deberán presentarse entre los señores Bastías, Miches y Oviedo, presidente, secretario y consejero, respectivamente.

Hoy a las 9.40 se dará comienzo a los partidos internos del Club Deportivo Naval.— Los equipos que actuarán.—Otros detalles

A las 8.40 horas se dará comienzo hoy a los partidos internos de segunda división que la sección fútbol del Club Deportivo Naval ha estado desarrollando con todo entusiasmo.

El programa que se efectuará hoy es el siguiente:

8.40.— Primer partido: 3.a sección Arsenal con Escuela de Máquinas B.

2.o partido: Escuela de Torpedos con 1.a sección Arsenal.

3.er partido: 2.a sección Arsenal con Empleados Civiles.

4.o partido: Artillería de Costa con 3.a sección Arsenal.

El programa de la tarde

Todo un acontecimiento deportivo serán los partidos que en la tarde de hoy se realizarán en la cancha del Apostadero, tanto de segunda como de primera división.

Por este motivo el directorio organizador nos encarga citar a los primeros equipos de la Escuela de Torpedos, 2.a sección Arsenal y IV sección del Arsenal.

Los finales de las segundas divisiones, se les dará término esta tarde, siendo difícil pronosticar cuál de ellos llegará a adjudicarse el primer lugar.

La tercera sección de turno

La tercera sección del Arsenal le corresponde turno en la mañana de hoy. El señor delegado nos encarga citar a los siguientes socios que están nombrados para desempenar los distintos puestos:

Director de turno: señor Daniel Bustos.

Comisarios: Alfredo Cartes y Elizardo Alveal.

CLUB DEPORTIVO NAVAL
Empleados civiles — Citación

Citase para hoy a las 9 horas a los siguientes jugadores que les corresponde actuar contra la segunda sección del Arsenal: José Soto, Luis Hinrichsen, Jorge Harrison, Pedro Torres, Luis Argandoña, Juan Salazar, Leonardo Gómez, Ramón Unibazo, Oscar Ponce, José Martínez y Octavio Alvez.

El Club Ciclista Talcahuano celebrará hoy una importante reunión.— Asistirán los delegados del Club Ciclista Centenario y del Deportivo Naval (sección ciclismo) de este puerto

Para hoy domingo 12 a las 10.30 horas se reunirán todos los socios del Club Ciclista Talcahuano juntamente con los delegados de las instituciones arriba mencionadas para tratar de las próximas competencias que se efectuarán en breve entre ambos clubes y al mismo tiempo tirar las bases para formar la Asociación Ciclista en Talcahuano y así poder competir con las demás Asociaciones de Chile.

Habiendo más asuntos que tratar de gran interés para los corredores se recomienda la asistencia.

Sección basketball.— Hoy es la gran brega de basketball que se efectuará en la cancha del Deportivo Naval.— El programa completo. — Se dará comienzo a las 9 horas en punto. — Los árbitros

La sección basket-ball del Club Deportivo Naval, dará comienzo a las 9 horas, a los grandes partidos internos que con motivo de la sección de los equipos ha venido preparando con todo interés.

No dudamos que los partidos a realizarse serán de gran interés ya que cada repartición se ha venido sometiendo a un buen entrenamiento, haciéndose difícil pensar en el futuro campeón de este torneo.

El programa a desarrollarse consta de los siguientes partidos:

Primer partido: Escuela de Máquinas C con Escuela de Máquinas D.

2.o partido: Vitelio Ruiz B. con Blanco Encalada.

3.er partido: IV sección Arsenal con Escuela de Máquinas B.

4.o equipo: Vitelio Ruiz A con Escuela de Máquinas A.

Los árbitros

Los árbitros para estos partidos están designados las siguientes personas: Héctor Vergara y René Moraga

Club Deportivo Naval. — Sección football. —Equipo maestranza de Electricidad "B."

Citase para hoy domingo a las 8.20 horas en la cancha del Apostadero a los jugadores del equipo B de segunda división premunidos de sus respectivos útiles de juego por corresponderles jugar con la Escuela de Máquinas, rogándoles encarecidamente la asistencia y puntualidad en la hora anteriormente indicada a los siguientes jugadores: L. Silva, Raúl Orellana, Pedro Toloza, José Molina, C. Maldonado, Eduardo Mora, Ricardo Espinoza, Guillermo Alcarda, Danildo Bustos, Octavio Monsalves, Santiago Rivas, Santiago Rocha, Elizardo Alveal, Fco. Fernández, Eulogio Bustos, Fabio Cabrera y Evaristo Rojas.

Como también al director de cancha Danildo Bustos y comisarios señores Alfredo Cortes C. y Elizardo Alvear.

Federación de Arbitros de Chile.— Asociación de Talcahuano

Para el lunes están citados todos los señores árbitros y aspirantes a una importante reunión, que se llevará a efecto en la secretaría, de la Asociación; se recomienda la asistencia; hora de la reunión, 19 horas; se ruega la asistencia de los señores Echevarría, Bastías, Oyarce y Bermudez.

Carlos Pozo invita a Aladín Rios

Carlos Pozo, vice-campeón de Chile del peso medio liviano, perteneciente a las filas del Centro Cultural Académico de Talcahuano invita a cruzar guantes para el 2 de mayo próximo en esa al campeón penquista, Aladín Ríos, del Pablo Suárez B. C. de Concepción.

Ruega una contestación por este mismo diario.

Club Deportivo Naval (sección Artillería de Costa). —Club Deportivo Naval, equipo B, (sección Artillería de Costa) jugará mañana con el equipo B. del Deportivo Fernández Vial en la cancha Ferroviaria un interesante encuentro amistoso

Debiendo llevarse a efecto hoy domingo en la cancha Ferroviaria el anunciado lance futbolístico entre el primer equipo de esta rama del Club Deportivo Naval con el equipo B. del excelente Club Deportivo Arturo Fernández Vial, citase para hoy domingo en el paradero del Morro a los siguientes jugadores:

Muñoz, Contreras, Toloza, Alonzo, Ibacache, Carrasco, Alarcón, Avila, Agullera, Leal, Espinoza, Sanz, Gutiérrez.

A cargo de la delegación irá el señor Humberto Benrdt, presidente de la sección Artillería de Costa, que actuará como arquero del equipo Artillero.

El equipo de la Artillería de Costa es un conjunto nuevo que dado su entusiasmo a logrado entusiasmar a la afición porteña en sus dos presentaciones que ha hecho frente a equipos como el Gente de Mar

FLORIDA

Varias notas de actualidad

La inauguración del molino a motor del progresista industrial don Eligio Garrido. — A propósito de unas erogaciones que no han tenido inversión.— Iniciativa que acarrearía óptimos beneficios para una institución que aún existe en pañales

"LA PATRIA" ha venido informando a sus lectores de las iniciativas desplegadas por el vecino don Eligio Garrido para instalar en esta ciudad un molino a motor, lo que ya ha conseguido, gracias a su perseverancia, sin escatimar los múltiples sacrificios personales y pecuniarios que ello le ha irrogado, aparte de las dificultades de diversa índole que ha tenido que vencer.

Por fin, tras rudo esfuerzo y con la atinada intervención del técnico-mecánico de la casa Saavedra Bénard, señor Alfredo Durnont V., ha podido dar cima a su labor, terminando la instalación completa de las maquinarias que constan de un molino marca "Mincone" y un motor "Diessel" a petróleo crudo de ocho caballos de fuerza, que adquirió de poder de la reputada casa comercial de Concepción, de la cual depende el técnico señor Durmont.

En consecuencia, el público puede estar de plácemes y concurrir desde luego a proveerse de una espléndida harina que nada tiene que envidiar a la fabricada por análogas instalaciones en otras regiones.

La inauguración de esta industria, que de hecho su propietario pone desde luego a la disposición del público se realizó el viernes último, a la que concurrimos, pudiendo cerciorarnos que el producto de la molienda es de muy buena calidad. El señor Garrido, para aprovechar mejor la fuerza motriz, tiene también el propósito de anexar un banco aserrador, calculando que podrá elaborar tablas hasta de ocho pulgadas de ancho, con lo que llenará también una sentida necesidad regional.

La presente información viene a demostrar palpablemente que La Florida está en vísperas de entrar por los rieles de un franco progreso; y es por esto que "LA PATRIA", para celebrar dignamente tal acontecimiento, no se resiste a enviar al señor Garrido por intermedio de sus columnas su más franca felicitación por el éxito de su industria, a la vez que le augura un brillante porvenir que habrá de recompensar con creces sus desvelos.

El año 1929, un grupo de autorizados vecinos, encabezados por el señor primer alcalde, don Miguel Inzunza, y dignamente secundado por el señor subdelegado comunal, don Alberto Demmerer, gestionaron ante el señor administrador de la Caja de Nacional de Ahorros de Concepción, la creación de una sucursal en esta ciudad de esa benéfica institución, viendo coronados sus esfuerzos con la venida de un señor Moyano, quien hasta contrató local y llegó hasta tener listas las oficinas, faltándole sólo la caja de caudales que momentaneamente no pudo ser trasladada desde Penco, en donde quedó. Más, como nunca faltan tipos o entidades agua-fiestas, en esta oportunidad tampoco debían escasear, como que en realidad sobraron entremetidos que por pura envidia trabajaron hasta conseguir que la administración principal desistiera de su propósito; y fué así como dió contra orden al señor Moyano; quien de la noche a la mañana levantó sus tiendas con camas y petacas, dejando al pueblo y a sus iniciadores con un palmo de narices.

El señor primer alcalde en esa ocasión y a objeto de darle facilidades a la Caja para su instalación, convocó al público a una reunión en la sala municipal y allí, después de participar el buen éxito de sus gestiones, lanzó la idea de formar una colecta para acumular fondos y ponerlos a disposición del señor administrador para que con ellos atendiera al traslado de los muebles y útiles que habría de necesitar la sucursal en ésta, formándose una comisión que se encargó de recorrer los fundos de la comuna, la que reunió una suma algo superior a cuatrocientos pesos, y, como no tuvo inversión, quedaron esos fondos en poder de don Marco Antonio Rifos, quien debe todavía conservarlos, por cuanto no tenemos noticia de que hayan sido devueltos a sus respectivos erogantes.

Hoy, que el director de la escuela N.o 62 de hombres de esta localidad se encuentra empeñado en formar la brigada de scout con los niños de la escuela y tropieza con el serio inconveniente de la carencia absoluta de dinero para equipar el cuerpo y dotarlo de instrumental, creemos oportuno hacer un llamado al señor primer alcalde para que, haciendo un gesto que le honre a perpetua memoria, convoque nuevamente a aquellas personas que contribuyeron con su óbolo que forma los fondos que tiene el señor Rifos, a fin de conseguir de ellos quieran donar su respectiva cuota a favor del cuerpo de boy scouts escolares en vías de formación, lo que sin duda conseguiría sin gran esfuerzo, conocedor como es del espíritu altruista de las personas residentes en el territorio de su jurisdicción y contribuyendo con esa iniciativa a la vez que levantar el entusiasmo del señor director escolar, que se ve cohibido por falta de efectiva colaboración, a echar definitivamente las bases de una institución que, junto con honrar a los pueblos donde existe, ameniza las monotonías del ambiente pueblerino.

Un aviso en "La Patria" asegura ser leído en miles de hogares