Fundado el 18 de Noviembre de 1923
Oficina: Barros Arana 559
Teléfono 23 Casia 14 C

LA PATRIA

24 páginas
centavos

AÑO VIII

CONCEPCION (CHILE), DOMINGO 14 DE DICIEMBRE DE 1930

"LA PATRIA" — CONCEPCION
Biblioteca de la Universidad de Concepción
Casilla 20 C.
Presentado
2676

La joya del Maharajá

POR J. J. REMAUD
ILUSTRO-MAGN



En una magnífica mañana de primavera paseábase Georges Illiers por la "Promenade des anglais". Dejaba vagar sus miradas encantadas por las elegantes villas, los espléndidos edificios de los hoteles, las dobles hileras de palmeras, la interminable fila de suntuosos autos, el abigarrado gentío que desbordaba por el paseo... y a su derecha el mar inmenso y azul, cuyas olas se estrellaban contra el acantilado de la costa.

Veía, con íntima satisfacción, reflejarse al pasar por los grandes cristales de los restaurants, su alta y esbelta figura, su rostro lampiño de una suavidad casi femenina, y la elegancia de su traje de "tennis". Llevaba la intención de pasar la tarde en casa del tutor de Ofelia Cortés, una joven cubana de gran belleza y por la cual se sentía atraído irresistiblemente, no abandonándole su recuerdo ni un solo instante. Hacía algo más de un mes que la cortejaba con el mayor entusiasmo, teniendo fundadas esperanzas de ser correspondido.

Cambió saludos con muchas personas, entre éstas el marqués de Palmieri, imponente anciano de blanquísimos cabellos, socio de todos los clubs más exclusivistas, y el que, desde su llegada a Niza, hacía algunos meses, era generalmente considerado y respetado, gozando fama de árbitro en todos los asuntos sociales. También decíase de él que poseía una maravillosa colección de piedras preciosas y joyas rarísimas. Saludó al jovén con la mayor afabilidad:

—¿Tan solo, amigo Illiers? ¿Quiere acompañarme?... Voy para casa.

Illiers sintióse muy halagado. Seguir en tan selecta compañía significaba para él asentar su posición social de modesto periodista, el que sólo debido a una herencia inesperada veíase ahora en condiciones de poder satisfacer su afición por los viajes y el deporte.

—Se dice de usted, amigo mío —siguió en tono de amable conversación el anciano,— que posee un talento excepcional en ideas originales para fiestas, y teniendo yo la intención de dar una en mi villa, desearía su ayuda.

Georges Illiers aceptó con placer. Al cruzar una calle viéronse precisados a detenerse por un momento para dejar pasar un gran auto azul, sintiéndose Jorge muy agradablemente sorprendido al reconocer a Ofelia Cortés en uno de sus ocupantes.

Despidióse el marqués de Illiers al llegar a la puerta de su villa.

—¿Por qué no viene mañana a almorzar conmigo? Desearía aun consultarlo sobre varios detalles de la fiesta, y, si tiene usted interés en ello, le haré ver mi colección de joyas...

—Con el mayor gusto —apresuróse Illiers a aceptar.— He oído hablar ya de una magnífica joya que perteneció a un maharajá, y que posee usted..

—También la verá; en realidad es lo mejor de mi colección... Hasta mañana, pues...

* * *

—Hermosísima Ofelia, ¡cuánto... cuánto la amo!

—¿De veras, Georges, me ama tanto?— preguntaba mimosa la linda cubana, cómodamente sentada sobre la balaustrada de la terraza que ofrecía una vista soberbia sobre las azuladas montañas y las luminosidades del mar.

—¡Ah, Ofelia! Bien lo sabe usted... Por momentos creo tener la seguridad de ser correspondido,... pero en otros, como ahora, tengo la sensación de que sólo se burla usted de mí...

Ella rió levemente y prosiguió con indiferencia:

—Dígame, Illiers, ¿quién es aquel anciano en cuya compañía lo encontré esta mañana?

—El marqués de Palmieri... Y me extraña, en verdad, que usted no lo conozca.

—¿Es, entonces, ese aristócrata que posee una hermosa villa y una colección de joyas preciosísimas, entre ellas una que perteneció a un nabab hindú, y que es célebre por su valor?

—Así es; y me ha prometido hacérmela conocer mañana, después de almorzar con él.

—Georges... ¿Me ama usted?..

—¿Y aun lo pregunta, Ofelia ...

—¿Quiere darme una prueba concluyente de su amor?

—Es lo único que deseo.

—Pues bien, Georges..., quiero que me traiga usted aquella joya...

Illiers sonrió en la seguridad de que sólo podría tratarse de una broma. Pero ella prosiguió con voz firme:

—Pasado mañana, a las once, cuando juguemos nuestro acostumbrado partido de "tennis", me la entregará usted...

Las facciones de Illiers se contrajeron por la sorpresa.

—¡Ofelia!... ¿Será posible que en realidad usted pretenda...

—Creo haberme expresado con toda claridad. ¿O tendría usted miedo?

—¡Miedo!... No es eso.., pero no acierto a comprender...

—Más de una vez me ha asegurado usted estar dispuesto a todo por obtener mi amor y mi mano. Mi condición es ésta: tráigame usted la joya y pasado mañana, a las once, seré su prometida..., se lo aseguro.

—¡Por el amor de Dios, Ofelia!... Reflexione usted...; lo que me pide es algo imposible... No puedo robar...

—¡Bah! Lo que hay es que tiene miedo...

[illegible] acercado a él, [illegible] miradas de su [illegible] com[illegible] los ojos negros en los suyos; [illegible] boca, muy cerca de la de él, murmuraba amorosa:

—¡Georges!... Yo también le amo...

Turbado y desorientado, Illiers sentíase presa de la desesperación.

—No vacilará. Ofelia... ¡Por su amor!

Separáronse con cierta frialdad. Pero por largo rato siguieron los ojos de la joven, con enigmática expresión, la elegante silueta de Illiers hasta que desapareciera por un recodo del camino. Entonces dejándose caer en un sillón, estalló en convulsivos sollozos...

Illiers, al encontrarse solo, juróse una y mil veces no acceder de ninguna manera al increíble capricho de su amada.

Pero... ¡cuán seductora era! ¡Y cuántos admiradores la asediaban!... Su gran belleza, unida a su fortuna considerable, atraían a un sinnúmero de pretendientes. Ella los trataba a todos con la misma amable indiferencia, sin ofender a ninguno, exceptuando a él, a quien prefería ostensiblemente. ¡Qué hacer, gran Dios! El extraño e incomprensible deseo de la hermosa joven lo desconcertaba... En toda aquella noche no logró conciliar el sueño.

* * *

Después de tomar el café, amigo Illiers, le haré ver mi colección de joyas, como se lo prometí ayer— decía el marqués de Palmieri a Georges Illiers después de almorzar.— Venga usted conmigo...

Se encaminaron a un gran salón, junto a cuyas paredes veíanse alineadas varias vitrinas conteniendo una verdadera fortuna en joyas admirables. Después de examinarlas detenidamente, dirigiéronse a un ángulo del salón, donde, empotrada en la pared, se encontraba una pequeña caja de seguridad.

—Aquí— explicó el marqués— guardo las joyas más preciosas.

Presionando apenas un botón de una de las molduras y sin hacer ningún esfuerzo, abrióse la puerta del mueblecito, dejando ver sobre su lecho de terciopelo rojo una joya en forma de una rosa de soberbios diamantes engarzados en finísimo oro, que emitía sus fascinantes destellos, deslumbrando las admirativas miradas de Illiers. Era tan perfecto y artístico el trabajo que toda la joya parecía tener vida.

—¡Esto es una maravilla!— exclamó el joven, francamente admirado.

—Es ésta, con seguridad, la expresión que le corresponde—asintió el anciano;—esta joya cuenta siglos de antigüedad, y sólo por una casualidad se encuentra hoy en mi poder; en una dinastía de príncipes hindúes era considerada como un talismán que se veneraba con religioso fervor. Uno de sus miembros, al pasar varios años en Europa, dedicóse a una vida de fausto y de lujo, lo que, como es sabido, cuesta mucho dinero... Por esta circunstancia viése precisado a vender muchas

(Pasa a la página 9)

Será siempre jóven

SI EMPLEA PARA TENIRSE LAS CANAS LA AFAMADA

TINTURA FRANCOIS

INSTANTANEA

(M. R.)

la única que devuelve al pelo canoso el color natural de la juventud, en algunos minutos.

En los colores, Negro, Castaño obscuro, Castaño y Castaño claro. Se vende en todas las farmacias.

Autorizada por la Dirección General de Sanidad. Decreto N.o 2505

BARATURA DE PASCUA DE NAVIDAD

Avisamos que durante los días 18 al 24 del presente, efectuaremos una grandiosa

LIQUIDACION

EN NUESTRA SECCION MUEBLES MENAJE. — MAS DETALLES EL JUEVES 18

Reserve su dinero para aprovechar los ventajosísimos precios

JULIO PLESCH & Cía.

AVISOS ECONÓMICOS

VISITE CON TIEMPO

NUESTRA NOVEDOSA

EXPOSICION DE JUGUETES Y REGALOS PARA PASCUA

Surtido orijinalísimo
Precios sin Competencia
Fíjese en nuestras Vitrinas

M. Gleisner y Cía.

SE NECESITAN

BOLSA DE TRABAJO.— NECEsita urgente el siguiente personal: Diez leñadores para Chiguayante, un hortelano para Temuco, un cocinero y una cocinera para hotel de Temé con buenos sueldos, una niña de mano para Curicó, una cocinera, cinco leñadores para Chiguayante, diez segadores para cosecha, cuatro carpinteros mueblistas, una cocinera para el campo, y cinco leñadores para Hualqui.

La Bolsa de Trabajo funciona en la Secretaría de Bienestar Social de 9 a 12 y de 2 a 4 P. M.

NECESITO EMPLEADA. SAN Martín 532.

SE NECESITA UNA EMPLEADA que sea joven. Tratar Lientur 645.

NECESITASE EMPLEADA CON recomendación para el servicio, en Cochrane 538.

SE NECESITA REPARTIDOR de leche con buenas recomendaciones. Tratar Avenida Collao N.o 879.

SEÑORITAS PARA VENTAS COmisión y tipografía necesítanse. Castellón 777.

JOVEN ACTIVO Y HONORABLE para corretaje necesito. Orompello 426.

EMPLEADA CUIDADO NIÑOS necesito. Ongolmo 5 esq. Víctor Lamas.

NECESITA UNA COSTURERA para la ropa blanca. Maipú 212.

CORTADOR SASTRE MUY COMpetente se ofrece. Serrano 859.

SE NECESITA NIÑERA. TRAtar Rengo 356.

SE NECESITA HORTELANO: tratar en Serrano 324.

SEÑORITA PARA CORRETAJES de trabajos de imprenta, necesítase. Lamoliatte 48.

NIÑO PARA LOS MANDADOS necesita "La Internacional". Barros Arana 202.

VIÑAS Y BODEGAS
SE OFRECE VITICULTOR SIN pretensiones, entendido también destilería y fabricación oporto. Dirigirse Viña "Helvecia". Talca, Colín.

SEGUROS contra INCENDIO

Williamson, Balfour y Cía. S. A

Agentes Generales autorizados para extender Pólizas, pagar siniestros, etc.

REMATE

De Madera de Roble Pellín en la Barraca "El Sol" ex Malvea, el Lúnes 15 del pte., a las 14 horas en

113 ANDRES BELLO 113

(Pasado la línea ferrea al lado Fca. Paños Bío-Bío)

HAY:

345 tablas de pellín 1 x10, 157 piezas pellín 1 x 8, 52 id. pellín 1 x 6, 144 piezas pellín 2 x 3, 75 piezas de 1 x 5, 97 piezas pellín 2 x 4, 60 pellín de 2 x 6, 18 id. 2 x 8, 29 piezas pellín 2 x 10, 10 piezas 1 1|2 x 8, 45 de 3 x 3, 171 piezas de pellín de 3 x 4, 34 piezas de 3 x 6, 8 de 3 x 8, 158 piezas pellín 4 x 4, 84 piezas 4 x 6, 84 piezas pellín de 4 x 6, 18 piezas 6 x 6, 44 piezas de 2 x 2, 80 piezas raulí usadas, 1 x 8 y 1 x 10, 17 durmientes pellín usados, 9 yugos para bueyes, varios lotes madera en brute y elaboradas, cornizas, guardapolvos, molduras, listones de todas dimensiones, gran lote de tragaluces, postigos de todas dimensiones, puertas y ventanas, poleas de fierro, ejes, trasmisiones de 3 1|2, 1 tira de cañón para chimenea de motor de 5 metros de largo, fierros y cables, 1 máquina de escribir Underwood, 2 prensas para copiar, varios tambores aceiteros vacíos, varias Minimax marca "Baguock", medidor de gas y muchas otras cosas que estarán a la vista de los interesados en la mañana del día del remate.

TEOFILO HINOJOSA F.
Martillero Público y de Hacienda
RENGO 539 — TELEFONO 97

Reyno y Brañas

AGENTES GENERALES DE ADUANA
Se encargan de:
Despachos de aduana, embarques y desembarques, comisiones en general
T A L C A H U A N O
Colón 533 — Casilla 42 — Teléfono 96
Dirección Telegráfica: "Rey. Bra"

ARRIENDOS OFRECIDOS

SE ARRIENDA UN DEPARTAmento. Orompello 886.

CASAS EN ARRIENDO: SAN Martín $ 500; Heras muy buena casa $ 400; Carreras muy central $ 350; Barros Arana, altos $ 300; Rengo local y casa $ 170; otra en Rengo $ 170; Almacén con Bodega para casa mayorista $ 550; local en Barros Arana $ 150; Freire, cerca de A. Pinto, local $ 200; departamento en Barros Arana $ 260.— Barros Arana 224.

SE ARRIENDA UN DEPARTAmento. Tucapel 766.

PANADERIA RECIEN INSTALÁda, de acuerdo con reglamentos municipales, situación muy central, horno moderno para 25 quintales, toda clase de elementos para el reparto, buena casa habitación con 4 piezas y dependencias, se arrienda o se acepta socio con poco capital siempre que presente garantías o recomendaciones a satisfacción. Dirigirse a Erla. Casilla 562. Concepción.

EN TUCAPEL 766 ARRIENDASE regio departamento a personas sin niños.

PIEZAS AMOBLADAS MUY CENtral, al lado Correo. O'Higgins 777.

SE ARRIENDA DEPARTAMENto y piezas con o sin pensión. Freire 830.

EN ANIBAL PINTO 26, SE arrienda por la temporada, un departamento amoblado, especial para verano.

CASA QUINTA DISPONIBLE EN Chiguayante arriendo o vendo. Referencias, Castellón 592.

ARRIENDASE DEPARTAMENTO independiente. Lautaro 679.

DEPARTAMENTO 3 PIEZAS arriendo. O'Higgins 94.

SE ARRIENDA CASA HABITAción, Castellón 25. Tratar B. Arana 420.

EN MAIPU 1436 SE ARRIENDA un espacioso local para negocio.

DESEO ARRENDAR DEPARTAmento o casa de tres a cuatro piezas, fuera dependencias. Para el 15 de diciembre. Dirigirse M. M. F. Casilla 14 C.

ARRIENDANSE PIEZAS CON O sin muebles, caballero o jóvene extranjeros. Freire 211.

HOTELES, PENSIONES Y RESTAURANTS

¡NO OLVIDE! LA PENSION DE Paicaví 843 está mandando viandas por $ 80.

TENGO DISPONIBLE REGIAS piezas con pensión en Paicaví 843.

SE DA PENSION EN CASA HOnorable con o sin muebles. Barros Arana N.o 417.

PROFESOR EMPLEADO PENsión con pieza, precios módicos. San Martín 228.

CASA DE FAMILIA REPARTE viandas a domicilio. Barros Arana 1224.

CASA HONORABLE ARRIENDA piezas con pensión. San Martín 446.

BUENA PIEZA CON PENSION. Orompello 774.

SE REPARTEN VIANDAS A DOmicilio, precios módicos. Hotel Santiago. Prat 434.

CASA RESIDENCIAL ARRIETA Barros Arana 739. Recibe pensionistas de mesa, viandas a domicilio, baños a toda hora.

CASA HONORABLE ARRIENDA piezas con pensión. San Martín 449.

VARIOS

INGLES, ALEMAN Y CASTELLA no enseño, clases prácticas. enseñanza rápida. Casilla 276.

SITIOS BARATOS CON FACILIdades de pago, calle Tucapel esq. Brasil. Tratar Notaría Vargas.

LIMPIO AL VAPOR TERNOS, trajes, abrigos, batas. Chacabuco 129.

VINO PARA FAMILIAS DE LA viña "Olivares" se ofrece por mayor y menor en su depósito de calle Aníbal Pinto N.o 1202.

LLEGO RICO QUESO DE CAbra. Almacén del Pueblo, Rengo 652.

PARA PASCUA Y AÑO NUEVO mande limpiar su ropa a Chacabuco 129.

TRIGO DESCLARINCHLADO, flor se ofrece por sacos en Tucapel N.o 29.

OFREZCO BUEN VINO TINTO tratar precio. San Martín 640.

$ 11.00 OFREZCO CASITA BIEN ubicada todo servicio. Tratar Serrano 214.

"EL PENADO 14" EN "LA CASA Azul" sólo por $ 12.

GUANTE PERDIDO, GAMUZA, gris claro, nuevo, se ruega devolver este diario.

BONITO SITIO EN O'HIGGINS primera cuadra estación de 10x56. Tiene murallas y divisiones sólidas para edificar. Precio con facilidades $ 15.000. Datos O'Higgins 529.

COMPRA- VENTA VARIAS

COMPRO CARRETON, COMERcio aperado. Rengo 664.

OCASION VENDO COCINA ECOnómica. Lautaro 641.

VENDO BARATO YUGO CON coyundas, látigo, apretador, cabresto. Carrera 1543.

VENDO PIANOS. PENSION CON pieza, mesa viandas. Tucapel 634.

SACOS TRIGUEROS DE 80 KIlos un uso, vendo baratos. Carreras 1318.

SE VENDE NEGOCIO ABARROte, poco capital. Tratar Maipú 1800.

DE OCASION VENDO GONDOla en buen estado. Tratar Carreras N.o 1340.

VENDO GONDOLA BUEN ESTAdo, recorrido Maipú, B. Arana. Tratar Maipú 1118.

CASAS EN BUEN ESTADO BArrio central, cualquier precio compramos. O'Higgins 529.

MAQUINA COSER PAJA PERfecto estado se vende barata. Carrera 89.

SE VENDEN CATRES DE OCAsión. Freire 741.

VENDESE CARROCERIA CAmión, vitrina, mostrador y balanza en Cochrane 1304.

VENDESE DE OCASION VIDRIEra alta. Dirigirse Carrera 1434.

DE OCASION VENDO PROPIEdad. Manuel Rodríguez 834. O. permuto.

VENDO 80 METROS CAÑONES 4 pulgadas diámetro interior. Serrano 663.

OCASION VENDO CAMION FORD Lautaro 641. E. Sánchez.

BUEYES NUEVOS, BUENOS PAra trabajo, vende en Santa Juana. L. Mariano Hidalgo.

VENDO MAQUINA TEJEDORA "Perrron" nueva. Dirigirse Colo Colo 699.— A. Malbrán.

VENDO APARADOR CON MARmol, coche cuna, máquina cinematográfica. Cochrane 270.

VENDESE EN CALLE ONGOLMO bonita casita de material sólido, de 8 x 56, tiene 5 piezas, cocina, baños, bonito patio, jardín, etc. Precio $ 16.000. Títulos inmejirablemente buenos de 40 años. O'Higgins 529.

VENDO DE OCASION ROMANA para mostrador y molinillo para café. Maipú 1302.

SE VENDE UNA COCINA DE GAS y muebles de ocasión. Casa N.o 8. Edificio Hirmas. 2.o piso.

DE OCASION VENDO COCINAS catres y peinadores con mármol. Maipú 1302.

FRESONES VENDE FRUTILLAR "La Colmena" Chiguayante, teléfono 10, venta en el frutillar y puesto a domicilio. Depósito en

MOTOR GAS POBRE 16 H. P. con gasómetro perfecto estado se vende o cambia por motor a petróleo más poder. Dirigirse C. P. F. T. Talcahuano, casilla 263.

DISPONGO VEINTE MIL PESOS en efectivo para comprar casa de oportunidad. Ofertas C. C. Casilla 14 C.

JUDICIALES

AVISO.— INVENTARIO SOLEMne.— El miércoles 24 del mes de diciembre corriente a las diez de la mañana, procederé en la oficina del Juzgado de Subdelegación de Hualqui a la facción del inventario solemne de los bienes que componen la sucesión de doña Amalia Barrenechea viuda de Fernández, por haber sido designado para practicar ese inventario, por decreto del Primer Juzgado de Letras de Concepción de fecha 29 de Octubre del año en curso, en las diligencias sobre aceptación de albaceajo iniciadas por el albacea testamentario don Miguel María Rebolledo.

De acuerdo con lo prescrito por el art. 1039 del Código de Procedimiento Civil cito a los condueños y demás interesados a dichos bienes para que concurran a la facción de dicho inventario el día y hora designados. Hualqui 5 de Diciembre de 1930. P. Sanhueza B. J. de S.

REMATE JUDICIAL. — EN LA ejecución seguida por el Bco. de Concepción, con don Ernesto Ledermann, ante el Tercer Juzgado de Concepción, se ha ordenado sacar a remate el bien embargado en dicha ejecución y que consiste en un retazo de terreno ubicado en la Subdelegación El Salto del departamento de Yumbel y que deslinda: Norte, con de don José María Zagal; Sur, con don Gonzalo Ríos y otros; al Este, con viñas de Jahuile y la hijuela de Aníbal Mege, al Oeste, con la hijuela N.o 2 de Aníbal Mege.

El remate se llevará a efecto el día 17 de diciembre próximo, a las tres de la tarde, en la Sala del Juzgado indicado y las posturas empezarán por los dos tercios de nueve mil pesos, o sea, por $ 6.000.

Más antecedentes en el estudio del abogado don Jorge Salas B.

Concepción, veintiocho de Noviembre de mil novecientos treinta.- Eduardo Cuevas V. Secretario.

CARTEL DE VENTA. — POR escritura pública de 14 de Junio de 1921, otorgada ante el notario de este departamento don Víctor Vargas M., consta que don José Luis Constanzo, de este domicilio, vendió a don Ricardo Solar, también de este domicilio, quien aceptó para sí, la acción y derecho que le corresponde por herencia de su finada madre doña Agustina C. Constanzo, en un sitio y casa ubicados en la calle de Maipú de esta ciuda y en un predio de terreno de 21 1|2 cuadras de extensión ubicado en Peña Blanca de este departamento. El precio fué la suma de $ 800 al contado. Según minuta presentada, los deslindes de las propiedades son los siguientes: Calle Maipú: Norte, con de Silvano Lara; Sur, calle Maipú; Poniente, con de Andres Ascencio; y Oriente, con don Oscar Krause ahora de Eduardo Pinto; y el retazo de terreno: Norte, con de don Carlos Forestier; Sur, con de Juan Féliz Gutiérrez; Poniente, con de don Braulio Ceroni; y Oriente, con de Pedro Constanzo. Para su inscripción se avisa.— Concepción, Diciembre 11 de 1930.— Manuel Líbano L., Conservador.

CARTEL DE VENTA. — POR escritura pública de 2 9 de Noviembre último, otorgada ante el notario de este departamento don Carlos Egaña Pinto, consta que doña Francisca Vergara, soltera, vecina de Lirquén, vendió a don Alejo Constanzo, casado, también del mismo domicilio, quien compró y aceptó para sí, un sitio con todo lo edificado y plantado, ubicado en Lirquén de este departamento, de 9 metros de frente por 17 de fondo, y lindante: Norte, Balbino Martínez; Sur, calle Sargento Aldea; Oriente, con propiedad del comprador; y Poniente, sucesión Carrasco. El precio de la venta fué la suma de $ 800 al contado. Para su inscripción se avisa. Concepción, diciembre, 11 de 1930. Manuel Líbano L., Conservador

POSESION EFECTIVA. — POR auto de esta fecha, del Primer Juzgado de Letras de este departamento se concedió a doña Luisa Elcira Sanhueza de Campos, la posesión efectiva de la herencia quedada al fallecimiento de su marido don Domingo Antonio Campos Para su inscripción se avisa. Concepción, diciembre 11 de 1930.

Club de la Legión Militar y Naval de Chile

EN CONCEPCION Colo Colo 446 — Teléfono 567

Pescados y mariscos frescos, diariamente. Lunch caliente y frío, recibe pensionistas de mesa y remite viandas a domicilio, amplio comedor para manifestaciones, y reservados, Electrola, Schop al hielo, sala de Billares. Habierto toda la noche.

Acuda Ud. a la Legión, buena atención, precios muy módicos. Almuerzo y comida $ 3.— cubierto.

A. CAVIERES G.
Administrador

REMATE JUDICIAL.— EN EL juicio ejecutivo sobre cobro de pesos, seguido ante el Tercer Juzgado de Letras de esta ciudad por doña Felicinda Medina con don Lucas Almiral, se ha ordenado sacar a remate el bien embargado en dicha ejecución y que consiste en una casa y sitio ubicado en esta ciudad, calle Colo Colo N.o 1197 y que deslinda: al Norte, calle Cruz; al Sur, con de doña Marcelina Córdoba; al Oriente, con calle Colo Colo y Poniente, con de doña Antonia Rojas .

El remate se llevará a efecto el día 30 del presente, a las tres de la tarde y en la sala del Juzgado y por los dos tercios del valor de tasación, o sea, por cuatro mil pesos. Más antecedentes en la Secretaría del Juzgado indicado. Concepción, 3 de Diciembre de 1930. Eduardo Cuevas V. Secretario.

REMATE.— POR DECRETO DE fecha cuatro del actual del señor Juez del Primer Juzgado de esta ciudad en la ejecución seguida por don Juan B. Puchcu con la Suc. de don Federico Gutiérrez, por cobro ejecutivo de pesos, se ha señalado la audiencia del 23 del presente a las 16 horas para proceder al remate de una propiedad ubicada en calle Barros Arana N.o 1636 de 8.36 metros de frente por fondo correspondiente y deslinda: Norte, con calle de su ubicación; Oriente, con propiedad de doña Soledad Recabarren; Sur, Emilio Espinoza; y Poniente, con Joaquín Gutiérrez.

El avalúo de esta propiedad era de $ 31.000 y se ha rebajado a $ 20.666.66 y el mínimo fijado para la subasta es el de los dos tercios de este nuevo avalúo. Antecedentes en la Secretaría a mi cargo.— Concepción, 5 de Diciembre de 1930.— V. Lamas, secretario.

POSESION EFECTIVA. — POR auto de esta fecha del Tercer Juzgado de Letras de este departamento se concedió a doña Guillermina Pincheira de Fuentealba, la posesión efectiva de la herencia quedada al fallecimiento de doña Ana Pincheira Ríos Para su inscripción se avisa. Concepción, diciembre 12 de 1930.— Manuel Líbano L., Conservador.

POSESION EFECTIVA. — POR auto de 28 de Noviembre último, del Primer Juzgado de Letras de este departamento se concedió a doña Fernanda Bueno viuda de Mesquida y a sus hijos: Juan y Antonio Mesquida Bueno, la posesión efectiva de la herencia quedada al fallecimiento de don Juan Mesquida Mercé. Para su inscripción se avisa. Concepción, diciembre 12 de 1930.— Manuel Líbano L. Conservador.

INVENTARIO Y TASACION. — El sábado 20 del presente a las 4 P. M. procederé en mi oficina calle O'Higgins 541 a la facción del inventario solemne y tasación de los bienes quedados al fallecimiento de don Wolfgang Wilhelm Bernhardi diligencias decretadas por el Segundo Juzgado. Se cita a los interesados. Concepción Diciembre 13 de 1930. Carlos Egaña P. Notario.

REMATE JUDICIAL.— POR REsolución de 11 del presente, del Segundo Juzgado de Letras de este Departamento, en el juicio ejecutivo por cobro de pesos, seguido por don Maximiano Anadón en contra de don Matías Cerda y don Valentín Cerda, se ha fijado el **nueve de enero próximo, a las quince horas, para que tenga lu**gar el remate de una propiedad ubicada en Collipulli, en calle Alcázar N.o 899, Departamento de Angol, que tiene los siguientes deslindes: Norte, calle Alcázar; Sur, con propiedad de don Guillermo Osses; Oriente, con calle Argomedo, y al Poniente, con propiedad que fué de la I. Municipalidad.

Mínimun: dos tercios de $ 4.500.

Antecedentes: Secretaría del 2.o Juzgado. Concepción, 12 de Diciembre de 1930. Enrique Urrutia M. Secretario.

LEA Ud.

"La Patria"

El diario gráfico más informativo del sur

LA PATRIA

Concepción, Dic. 14 de 1930.

UN GRANDE HOMBRE HA MUERTO

La nación entera se ha inclinado reverente ante una gran figura de prestigio internacional, que acaba de cruzar los umbrales de la Inmortalidad. La muerte ha derribado uno de los pilares más sólidos de la ciencia histórica americana, y ha apagado el faro de la existencia de uno de esos hombres extraordinarios que muy de tarde en tarde pasan por un país, dejando tras sí la estela luminosa de una obra muy grande que sólo podría desarrollarla toda una generación. Don José Toribio Medina ha cerrado para siempre las pupilas que tanto escrutaron en el laberinto de las historias y que hicieron las más atrevidas investigaciones, para darnos el inmenso tesoro de una labor fecunda, cristalizada en innumerables volúmenes que constituyen toda una época del movimiento literario-histórico hispano-americano.

Toda la historia de Chile descansa sobre la investigación de este eminente ciudadano. Sus documentos, hallados en pacientes años de búsquedas, su afán de estudio y de investigación, forman el molde en el cual deberá fundirse toda obra futura de los historiadores de nuestro país. No se podrá avanzar un paso mas en el estudio de la historia chilena — han dicho historiadores de prestigio tan hondo como don Crescente Errázuriz, sin tener que buscarse la base en la tarea que desarrolló don José Toribio Medina.

Medio siglo de profundo estudio e investigaciones constituyen la vida de don José Toribio Medina. Medio siglo de labor frente a los libros o en la investigación de documentos y de archivos, para nutrir de datos precisos sus diversas obras. Vida de aislamiento, de contracción a los estudios, de un hombre que no vivió más que para los libros; pero que a pesar de todo supo rodear su personalidad de contornos de tanta significación, que su prestigio fué mucho más allá de las fronteras de este país y su obra se conoció y valorizó en los centros mas salientes de la investigación histórica americana.

El señor Medina nació en Santiago en 1852. Llevaba ya sobre sí cerca de ochenta años; pero su espíritu se mantenía como en sus días juveniles y sólo dió un breve paso entre la vida y la muerte que acaba de privar al país de uno de sus más esclarecidos ciudadanos. Sus estudios los hizo en el Instituto Nacional, laboratorio del cual han salido valores tan destacados de las letras chilenas, y después de recibir su título de abogado en 1873, ejerció algún tiempo, para ir, mas tarde, como secretario de nuestra Legación en el Perú. En Lima hizo interesantes investigaciones que fueron el comienzo de la grandiosa obra que desarrolló en más de medio siglo de actividad. Los años siguientes los empleó en recorrer algunos países europeos, cuyas principales bibliotecas y archivos estudió con detención. En 1878 publicó su notable obra Historia de la Literatura Colonial de Chile, única en su género en el país. Esta obra fué premiada por la Universidad. Los años siguientes, en la guerra, estuvo sirviendo como Auditor en campaña. Terminado el conflicto desempeñó un breve tiempo un cargo en la judicatura y más tarde se le designó secretario de nuestra Legación en España. Este viaje a España fué de positivos valores para su afán de investigador. Numerosos documentos fueron a enriquecer su obra de estudio.

Vuelto al país continuó publicando el fruto de sus trabajos. Más de trescientos volúmenes han visto la luz pública hasta el día de su fallecimiento. Trescientas obras que constituyen igual número de monumentos de este grande hombre.

Ayer por las calles de la capital ha cruzado el cortejo que se llevó hasta la última morada el cadáver de don José Toribio Medina. Detrás han marchado grupos reverentes a rendirle el homenaje postrero a una existencia que se apagó para siempre; pero que dejó a su paso una honda huella, con la inmensa labor que le ha cabido en parte destacadísima en las letras americanas.

La Lámpara Maravillosa

En el transatlántico "Santa Clara", de la Grace Line, se embarcaron ayer para el extranjero, las conocidas escritoras chilenas, señora Inés Echeverría de Larraín (Iris), y señorita Elvira Santa Cruz Ossa (Roxane).

Hay una niña que tiene la mirada fija en una cosa que no conoce y que ni siquiera adivina. Parece una estatua de nieve. A sus pies se quiebran las olas del halago y el Amor deja sobre ella la misma huella que el ala de un ave sobre una laguna. De pronto ella lee un cuento, la toca una palabra de miel o la hiere el encanto de un misterio. Se ha hecho mujer, que es mucho más que hacerse un hombre. La inquietud la fascina, la curiosidad le prende una llama en la vida interior y el deseo la marca con su tortura que es como un estigma hasta la hora de la muerte.

¿A dónde ir? El bello cuento dejó en su espíritu toda una ansia de sed insaciable. Aladino se pasea por las llanuras de su vida oculta, como un príncipe por un llano. Siente el llamado de un grito feliz o amargo y se lanza, sin convencimientos de nada, hacia la huella que marca en el rocío de la arena la pisada de quien hizo el milagro de poner en su alma una sola preocupación. La lámpara maravillosa debe estar escondida en el fondo del Asia, en un país donde la leyenda crea la felicidad y donde la sabiduría consiste en no pensar en nada.

Inés, compendio del "Iris", junto a Roxane, encarnación romántica que recuerda una canción del beso, han desligado las amarras de la frivolidad, que nunca supieron atarlas, para emprender el camino de ese portentoso misterio que es el Asia, donde el ave es dorada, donde la mujer es pequeña y donde el hombre es fuerte.

Estas dos mujeres chilenas no ansían el anacronismo de París, ni la niebla tumefacta de Londres, ni el rancio abolengo de Roma. Grecia, madre de belleza de todos los continentes, no las atrae tanto como aquellas viejas zonas donde lo maravilloso es el pan y el vino de las almas.

Las espera Aladino, con su humilde lámpara sin reflejos, presto a poner sobre ellas la atracción de toda su filosofía que es una charada. Frotarán la lámpara por su parte inferior y el deseo se les convertirá en la realidad de una dulzura o en el amargor de un desencanto. Todo dependerá de cómo piensen ellas en las bondades escondidas del milagro.

"Bon voyage". El incógnito comentador, que no ha de ser oído, nada pierde con tejer un comentario vulgar sobre cosa tan trascendente. Es el destino de quien ha perdido la fe en las maravillas que nacen de las cosas, aunque sea una lámpara, para contentarse con creer en lo portentoso que nace de las almas, que es una luz.

L A Z A R O

EXAMENES

Todas las mañanas los árboles de nuestra ciudad acogen a su sombra la inquietud y el esfuerzo de los jóvenes que se meten en la cabeza los atormentadores temas de los exámenes finales.

Nuestro Parque Ecuador, que en las mañanas tiene un apacible encanto, ofrece su quietud y su frescura a los muchachos que hilvanan entre sus jardines la respuesta para la pregunta que no se conoce.

Epoca de angustia en que cada hora es una esperanza, una duda y una zozobra nueva. El temor a la pregunta que saldrá no se sabe de dónde y contra la cual hay que afinar el cerebro y disponer el ánimo.

Epoca de exámenes. Como en el pegajoso shimmy, "quien te ha vivido no te olvida". Cuántas veces no anduvimos nosotros también buscando la frescura y la aromada quietud de un jardín o la solitaria lejanía de una playa, preparando aquellas pruebas atroces que nos clavaban diariamente el organismo como agujas de terror.

Es hermoso mirar nuestros jardines por las mañanas llenas aun del primer beso de sol. Los muchachos con el libro entre las manos ágiles y la luz de los ojos clavada en las letras que encierran la verdad o la hipótesis, madurando con teson y energía la respuesta que habrá de abrir una nueva puerta más para entrar en la inmensa vereda que lleva por la vida.

Hallar la ciencia bajo la tranquila sombra de nuestros árboles. Epoca de exámenes. Temor y esperanza. Busca incansable del fruto que debe dar la cosecha del año.

JOSE TOMAS

ESPAÑA Y EL PERU ANTE PIO XI

Por Jorge Goyau, de la Academia Francesa

Los navíos de los cróatas, grandes o pequeños, no salen jamás de sus puertos para hacer la guerra a nadie, a menos que ellos mismos sean asaltados".

Así hablaba en el siglo X el emperador Constantino Porfirogineta; y para explicar la discreción de esta flota, contaba que trescientos años antes los cróatas, al día siguiente de su bautismo, se habían comprometido, en homenaje al Apóstol San Pedro, por un pacto formal y por inviolables juramentos, a no hacer jamás una guerra ofensiva, poniendo toda su confianza en las victoriosas oraciones por medio de las cuales el Papa los protegería.

Leyendo las actas de la Conferencia de Londres, yo pensaba últimamente en ese episodio lejano del mar Adriático, al cual el P. Sakae, jesuita, consagraba hace poco un docto estudio en el Instituto pontificio de Roma. Y observando, por otra parte, que los Cróatas si es verdad que no se servían de sus armamentos marítimos, sin embargo, continuaban fabricándolos, yo deseaba que las decisiones eventuales de Londres fueran tan plenas y realmente eficaces, como lo había sido, en la aurora de la Edad Media, esta curiosa intervención del apóstol Pedro.

Mientras tanto, me llegaba el **Osservatore Romano**, y leía en él que una potencia de Europa y una potencia de América acababan de ponerse de acuerdo para restituir a este apóstol, — y esta vez de una manera permanente — el poder de arbitraje que los grandes Papas de la Edad Media, imaginaciones ardientes al servicio del espíritu de amor, habían soñado constantemente poseer, y que habían ejercitado como episodios de la historia, para el bien común de los pueblos.

Una de estas potencias es la de España; la otra el Perú. "Cualquiera diferencia, se lee en el artículo 3 del tratado que acaban de firmar, será sometida al arbitraje exclusivo de la Santa Sede o de la persona que para este efecto designe Su Santidad como su representante"

Entre el viejo pacto aceptado por los cróatas y este convenio hispano-peruano, se ha desarrollado una larga historia, durante la cual el apóstol Pedro trabajó mucho por el establecimiento de la paz; y después, durante tres siglos, permaneció desocupado.

* * *

Hace trescientos cuarenta años, en efecto, que el jurista Gentilis, haciendo intérprete, a raiz de la Reforma del nuevo estado de espíritu de la Europa política, notificaba a la vieja cristiandad su sentencia de muerte por esta fórmula perentoria: "Que los teólogos se callen sobre una materia que no les concierne".

Los negociadores de los tratados de Westfalia significaron al Papa, por su modificación misma del mapa de la Europa, que a él sólo le correspondía callarse; y cuando se introdujo en el derecho público esta máxima: "Que los súbditos debían seguir la religión de los príncipes", máxima contraria a la vez, a la libertad de conciencia y a los derechos de la Iglesia Romana, el Papado protestó, se eclipsó. La Europa reducía a los sucesores de San Pedro, al papel de espectadores.

Un día de 1895, Bismarck, fatigado de las dificultades interiores que le había acarreado su política antirreligiosa, y deseoso, por otra parte, de evitar un conflicto con la España, ofreció a León XIII la tarea de árbitro en el litigio referente a las islas Carolinas. León XIII tomó nota de este ofrecimiento; pero como la querella no presentaba los elementos de una solución estrictamente jurídica, León XIII prefirió el papel de "mediador"; hizo una "proposición", a la cual los dos gobiernos se sometieron para arreglar su disidencia.

¡Extraña paradoja! Se veía a Otto de Bismarck, el canciller del imperio luterano, al representante tardío de todos los cargos de la "nación germánica" contra Roma, poner término al largo ostracismo internacional de la Santa Sede.

* * *

La espinosa deferencia que solucionaba, entre brasileros y bolivianos, un tribunal presidido por Pío X, no era sino un episodio en las relaciones de estas dos naciones.

Lo que hay de nuevo en la decisión que acaban de tomar la España y el Perú es que el Papa, en este caso, no es solicitado como árbitro para una crisis accidental, sino que llega a ser **el árbitro oficial y constante entre los dos grandes estados.**

Un Gregorio VII, un Inocencio III, no habrían podido soñar una prerrogativa más soberana, mas ilimitada.

"El tratado, comenta M. de Echevarri, rector de la Universidad de Valladolid, manifiesta de este modo una confianza sin límites en el Soberano Pontífice. Significa que la personalidad del pontificado romano no es solamente una fuerza moral, sino también una fuerza jurídica, principio de la verdad y del derecho".

En el libro muy documentado, y además muy matizado, que se titula: **La Ciudad de César y la Ciudad de Dios**, y que nos ofrece, me atrevo a decirlo, las primicias internacionales y políticas de la joven Ciudad Vaticana, el señor Paul Lesourd define con precisión el papel del **"plenipotenciario de Dios"** en "las ciudades de César".

Con mucha razón, él da una importancia insigne a estas palabras del tratado de Letrán, en que la Santa Sede declara que desea "permanecer y permanecerá extraña a las rivalidades temporales entre los estados y los congresos internacionales reunidos para tal objeto, a menos que las partes en litigio no hagan un llamamiento unánime a su misión de paz, limitándose en cada caso a hacer valer su potencia moral y espiritual".

La índole de la apelación que han dirigido Pío XI la España y el P atestigua que el gesto que ha hecho la "Ciudad de Dios" para alejarse de las cuestiones puramente políticas, atrae ya hacia ella a dos "ciudades de César", la española y la peruana, que piden, la una y la otra, que la soberanía puramente espiritual llegue a ser entre ellas una garantía permanente de paz.

G. G.

(CER))

Fallos de Cortes y Juzgados
de la Corte de Concepción

Juicio ejecutivo por cobro de pesos, seguido en Tomé por la Caja Nacional de Ahorros.

Doctrina.—

Obligación sin causa. —Defectos del título ejecutivo. — La excepción 7.a del artículo 486 del Código de P. Civil se refiere a defectos del instrumento en que consta la obligación del ejecutado, al paso que la falta de causa mira a la existencia de la obligación misma. —Motivos que en el caso de autos, constituyen la causa de la obligación que se demanda.— La absolución del procesado por no haberse establecido la existencia del delito, no produce cosa juzgada en cuanto al hecho de que el procesado no fuera deudor por otro título que el de estafa, por la suma que su fiador se comprometió a pagar. —Necesidad de la obligación.— Caducidad de la fianza. — Beneficio de excursión.— Fundamentos del fallo de alzada para rechazar también estas tres excepciones.

"Concepción, diez de diciembre de mil novecientos treinta.

Reproduciendo la parte expositiva de la sentencia de primera instancia, el considerando referente a las tachas y los dos primeros relativos a las excepciones; y teniendo presente:

1.o) Que el ejecutado opone en primer término la excepción del N.o 7 del artículo 486 del Código de Procedimiento Civil, o sea, según dice, la de que el título que sirve de base a la ejecución carece en sí o absolutamente de los requisitos exigidos por las leyes; y fundándola, agrega que en la escritura pública que sirve de título ejecutivo, que es la otorgada en Tomé el diecisiete de marzo de mil novecientos veinticinco, corriente a fs. 2 de estos autos, se obligó él en su carácter de fiador de XX, a pagar a la Caja Nacional de ahorros una suma de dinero, en cambio de la promesa hecha por esta institución de que suspendería todo procedimiento criminal contra XX, procesado a la sazón por estafa a dicha Caja, y en la inteligencia de que el nombrado XX era deudor de la institución y no habiendo la Caja suspendido el procedimiento criminal contra XX, y habiéndose resuelto por sentencia de término que éste no era culpable de la defraudación o estafa que se le imputaba, la obligación contratada por el ejecutado carece de causa, y por ello le falta al título ejecutivo un requisito exigido por la ley, defecto que lo hace absolutamente ineficaz;

2.o) Que, según lo expuesto, la base de esta defensa es la alegación que hace el ejecutado de que su obligación carece de causa, antecedente del cual infiere la consecuencia de que, por ese defecto, al título le falta un requisito para que tenga fuerza ejecutiva;

3.o) Que, aparte de que la excepción del N.o 7 del artículo 486 del Código de Procedimiento Civil, esto es, del instrumento ejecutivo, esto es, del instrumento en que consta la obligación del ejecutado, al paso que la falta de causa mira a la existencia de la obligación misma, incongruencia que bastaría por sí sola para desestimar la excepción alegada, puesto que no la constituye el defecto en que se la funda, es del caso hacer notar que el propio ejecutado atribuye causa a su obligación, al decir en su escrito de excepciones que aceptó reconocerse deudor hipotecario de la Caja de Ahorros, a fin de librar a XX del proceso que se le instruía por estafa a esa institución y se comprometió a pagar la mitad de la suma que se le dijo adeudaba XX, bajo la promesa de que se suspendería todo procedimiento criminal en su contra, y, por lo demás, en la escritura de fs. 2, título de esta ejecución, se hace mención expresa y determinada de otra causa de la obligación contraída por N. N., a saber, la de que éste declara deber a la Caja Nacional de Ahorros, cuarenta y cinco mil quinientos pesos, como fiador de XX;

4.o) Que si bien el ejecutado pretende que XX no era deudor de la Caja, esta situación no ha sido acreditada en forma alguna sino que las sentencias de primera y de segunda instancias, pronunciadas en el proceso que se siguió por estafa contra XX que se invocan al respecto, sólo producen cosa juzgada en cuanto absuelven al acusado por no haberse acreditado la existencia del delito que se le imputaba, pero de ninguna manera establecen que XX no fuera deudor de la Caja, a cualquiera otro título que no sea el de la estafa, por la suma que su fiador N. N. se obligó a pagar, según da constancia la escritura de fs. 2;

5.o) Que aún cuando sostiene también el ejecutado que su obligación carece de causa, por no haber cumplido la Caja su promesa de suspender todo procedimiento criminal contra XX, cabe a este respecto considerar primeramente que no consta de la escritura de fs. 2 que fuera esa la causa de la obligación contraída por N. N., si bien podría ella estimarse acreditada con las declaraciones de los testigos presentados por la Caja y tachados por N. N., señores Sanhueza a fs. 23 y Concha a fs. 39; y en segundo lugar, es del caso tomar en cuenta que el hecho de no haber cumplido la Caja su promesa, no haría carecer de causa a la obligación de N. N., y en tercer lugar, que el mismo día diecisiete de marzo de mil novecientos veinticinco, en que se celebró el contrato de fs. 2, el agente de la Caja de Tomé presentó al juzgado el escrito que corre a fs. 49 del expediente criminal, en el que da por retirada la denuncia hecha contra XX, y pide sobreseimiento definitivo en el proceso, sin que haya en aquel expediente ninguna otra actuación posterior de la Caja, por manera que la obligación correlativa de la de N. N. y que según éste, habría sido causa de la suya, aparece cumplida por la Caja en la medida que la ley lo permite;

6.o) Que, en subsidio de la anterior, opone el ejecutado la excepción del N.o 14 del citado artículo 486, o sea, la nulidad de la obligación, fundada en los mismos hechos que quedan enunciados, y en lo dispuesto en los artículos 1681 y siguientes del Código Civil, y aún cuando esta excepción no fué considerada en la sentencia de primera instancia, por haberse en ella aceptado la del N.o 7, ántes indicada, debe este Tribunal fallarla, de acuerdo con lo que al respecto dispone el artículo 231 del Código de Procedimiento Civil;

7.o) Que, como queda dicho en el considerando tercero, la obligación contraída por N. N. no carece de causa, ya que el ejecutado la atribuye en su escrito de excepciones la de librar a XX del proceso que se le instruía, y en la escritura pública de fs. 2, se indica la de ser N. N. fiador de XX, por lo cual la argumentación del ejecutado que se basa en la falta de causa de su obligación es inaceptable, siendo también pertinente para desestimar esta excepción las razones expuestas en los fundamentos cuarto y quinto del presente fallo;

8.o) Que en tercer lugar y en subsidio de las anteriores, opone el ejecutado la excepción de caducidad de la fianza contemplada en el N.o 5.o del artículo 486 del Código de Procedimiento Civil, y a este respecto expone que el título que se hace valer en su contra es una escritura de fianza, que adhiere a una obligación supuesta de XX, fianza que se dió en razón de haberse asegurado la existencia de una deuda de éste, que la sentencia del juicio criminal ha demostrado que no existe;

9.o) Que ya se ha dicho en el considerando cuarto que la referida sentencia del juicio criminal no establece que no haya existido alguna deuda de XX a favor de la Caja Nacional de Ahorros, sino que absuelve a éste de la acusación por estafa por no haberse acreditado la existencia de ese delito, de manera que dicha resolución no puede servir de fundamento a la excepción de caducidad de la fianza, obligación ésta que se extingue por los mismos medios de las demás, y, especialmente por los que señala el artículo 2381 del Código Civil, ninguno de los cuales se ha acreditado en autos;

10.) Que, finalmente, se opone el ejecutado al cobro que se le hace, con el beneficio de exclusión, excepción contemplada en el mismo N.o 5.o del artículo 486 ya citado, y que también opone en forma subsidiaria; pero con relación a esta defensa, es del caso indicar que N. N. no señala ningún bien del deudor que pueda servir para que la Caja Nacional de Ahorros efectúe pago de su crédito, por lo que procede desestimarla sin mayor consideración;

11.) Que el Tribunal debe limitarse a fallar las excepciones opuestas, sin que le sea permitido estudiar otros defectos de que pudiera adolecer el título para fundar en él la cobranza del monto íntegro de la deuda.

De conformidad también con lo dispuesto en los artículos 1698, 2358, N.o 6.o, 1437 y 1545 del Código Civil, se revoca, en la parte apelada, la referida sentencia de veinticinco de marzo del año en curso, escrita a fs. 47, y se declara que se desechan las excepciones opuestas, y que debe seguirse adelante en la ejecución, hasta hacerse al acreedor entero y cumplido pago del capital adeudado, intereses y costas.

Devuélvase.

Publíquese en la Gaceta de los Tribunales.

Redacción del señor ministro Bianchi V.— **Alvaro Vergara.— Humberto Bianchi V. — Constantino Muñoz.** — Fernando Serrano, secretario suplente".

EN VIAJE

Cesantes en San Felipe

Señor director:

Mala, muy mala debe ser la situación de la industria en la región salitrera cuando a estos apacibles pueblos mediterráneos caen por cientos los obreros cesantes que, famélicos, se echan a rondar las calles de arriba a bajo solicitando trabajo que no hay quien se los dé.

Es gente que trae pasaje gratis desde Valparaíso; vienen a San Felipe o a Los Andes lo mismo que pudieron haberse ido a Chiloé o Punta Arenas; saben perfectamente que a donde vayan están demás; huyen de las ciudades de primera categoría por temor de perecer de hambre o de pasar temporadas a la sombra en algún penal por vagos.

La consigna de estos nuevos judíos errantes chilenos es caminar, caminar hoy aquí, mañana en otro pueblo y pasado donde la suerte los endilgue.

Habituados al trabajo dignificador, estos obreros, sufren lo indecible al no hallar en qué ocupar sus fuerzas. Sudorosos, demacrados por los ayunos forzosos, han ido perdiendo paulatinamente, la conciencia de hombres libres, presentando en el rostro y ademanes la característica del esclavo amedrentado por el látigo de cruel negrero.

Piden trabajo, si no lo hay, piden pan.

Uno de esos grupos de hambreados nos detuvo en la vía pública; el más decidido de ellos, todo avergonzado nos habló: Oiga, patrón: venimos de Panquenue, a pié; no tenemos plata y no hemos comido nada en todo el día— eran las seis de la tarde —; por favor, dénos una chaucha siquiera para comprar un pan...

Vaciamos en su mano encallecida de obrero rudo, algunas monedas que todos agradecieron con frases de felicidad y prosperidad para nosotros.

Quisimos saber más de sus peripecias y preguntámosles qué habían estado haciendo en la estación que nombraban como punto de partida de su caminata del día.

—De Panquehue fuimos a la viña Escorial; trabajamos quince días, de sol a sol, limpiando, arando y abriendo acequias. El sábado, día de pago, nos salieron con un peso cincuenta de sueldo a cada uno; al tiro reclamamos al mayordomo el cual nos dijo, en la cara, que nos mandáramos cambiar inmediatamente de la viña; que trabajadores él tenía a montones; que le bastaba telegrafiar a la Oficina del Trabajo en Santiago, para que de inmediato le mandaran **un carro de trabajadores** que se contentarían, nada más que **con la comida — porotos sancochados, con agua y sal.**

Lo narrado, por desgracia y vergüenza, es verídico. Lo hemos constatado. Los potentados de la agricultura, ante la abundancia de brazos que en que el trabajador no **gane sueldo** sino que se conforme con la comida que por sus escasos ingredientes nutritivos, no es apta para hombres que trabajan de diez a quince horas diarias.

Con ventaja semejante, el Sr. agricultor patronal, no tiene razón para pretender elevar el precio del trigo y demás cereales; y menos para aspirar al beneficio de primas de exportación.

Juan Vecino

San Felipe, diciembre de 1930.

Si Ud. desea saber lo que pasa aquí, en Chile y en todo el mundo lea

"LA PATRIA"

TEATROS Y CINEMATOGRAFOS

LA MEJOR MATINEE EN CONCEPCION A las 2.30

Programa doble

HOY-RIALTO

Grandes actualidades Paramount HABLADAS y SONORAS

2o. La imperecedera creación del más genial de los actores

RONALD COLMAN acompañado de

Neil Hamilton - Mary Bri... - Noah Berry

en la obra inmortal que nunca ha podido ser igualada en la historia de la cinematografía

BEAU GESTE

PARA TODOS Platea niños $ 2.20

CADA DIA AUMENTA el entusiasmo para ver la obra suprema del cine HABLADO y CANTADO que derrota por sus voces a la mejor opera y por su fuerza dramática a la mejor obra teatral

El espectáculo en color asombro del mundo entero

y que prueba definitivamente de que **nada ni nadie** puede rivalizar con el Cine Sonoro en la hora presente

SI YO FUERA REY

es incuestionablemente la opereta más grandiosa producida por el genio humano

Es el espectáculo cumbre del universo — Supera a todo

por la notable cantantante y más bella mujer del cine

Jeanette Mac Donald

y por el célebre cantante de ópera

Dennis King

Reserve Ud. su localidad temprano si quiere tener asiento hoy en el RIALTO

Central-Hoy

Matinée Triple a las 2.30

Platea Niños $ 2.20 | La hermosa producción Universal

La Canción del Ukelele

primera película **sonora y cantada** filmada entre salvajes

Barrios Bajos por el conejo **Blas**

Sólo un Sueño cantada en castellano por **Lupita Tovar**

Selecta 6.45 - Noche 945 - Ultimas exhibiciones de la hermosa producción Metro Goldwyn Platea $ 4.40

Toda Hablada y Cantada

TROYA

La CASA de la

Adaptada de la famosa obra de Perez Lugin con

Ramón Novarro y DOROTHY JORDAN

Martes la mejor revista que haya hecho el cine sonoro Hablada, Cantada y Bailada

ESCANDALOS DE BROADWAY

Una ... sonora del Prog. "AJURIA"

A. Prat

HOY Selecta 18.40 Noche 21.40

Ultimas Exhibiciones de la bella Película Cantada - Hablada y Bailada

INOCENTES DE PARIS

Por famoso actor **Maurice Chevalier**

MATINEE CUADRUPLE SONORA

Precios: Platea Grande $ 2.20 — Niños - Estudiantes $ 1.60

Luneta $ 1.60 — Galería $ 1.00

Cuatro estreno a estos precios para todos

EN EL CONCEPCION.

La Compañía Alejandro Flores

Dos funciones ofreció ayer este conjunto. En vermouth fué "El dolor de callar", obra a la cual nos referimos a raiz de su estreno.

En nocturna fué "Malhaya tu corazón", obra de motivos camperos, original de Alejandro Flores. Esta obra es rica en colorido criollo y está trazada con habilidad. Al estrenarse en Concepción en 1928, por el mismo conjunto formulamos un juicio respecto a sus valores. Ahora podemos repetir la buena impresión que nos dejó.

Al mérito de la obra presentada se agrega el debut de la estilista Carmen Moreno, que nos dió a conocer su voz bien timbrada, que maneja con mucha gracia y que sabe animar con gusto las interpretaciones que figuraron en lo que cantó anoche.

EN EL RIALTO.

Su carnet de estrenos

"Fama trágica", "Estrella de Occidente" y "La mujer que ríe"

Este teatro nos ha confeccionado un buen programa de estrenos para esta semana.

Comienza el martes con "Fama trágica", una producción Fox sonora, cantada y bailada con Lee Tracy, Mae Clarke, Josephine Dunn, Daphne Pollard y otros artistas.

A continuación irá al cartel una película Paramount. "Estrella de Occidente", con Richar Arlen y Mary Briand, película sonora de positivos valores.

El viernes estrena el Rialto "La mujer que ríe", otro de los sucesos de la temporada, con Clive Brook y Ruth Chatterton, alta comedia social Paramount hablada en inglés y con títulos en castellano. Es película sonora y hablada.

Hoy continua en cartel "Si yo fuera rey", notable producción Paramount, sonora, cantada y hablada con Denis King y Jeanette Mac Donald, toda en colores.

EN EL CENTRAL.

Los estrenos para la semana

Martes, "El escándalo de Broadway". — Viernes "Arriba el telón"

El Teatro Cnetral nos presenta dos buenos estrenos sonoros en la semana que se inicia.

El primero de estos estrenos es "El escándalo de Broadway", con Charles King y Bessie Love, intérpretes de "La Melodía de Broadway" que reaparecen en otra película del género de la anterior. Es obra Metro Goldwyn Mayer, sonora, cantada, hablada y bailada.

El viernes el Central estrena "Arriba el telón", producción Metro Goldwyn Mayer, sonora, cantada, hablada y bailada, con fastuosas escenas de revista, con Sally O' Neil, en la interpretación.

Hoy continúa en cartel "La casa de la Troya", película cantada y hablada, con Ramón Novarro, inspirada en la obra de Pérez Lugín.

Rafael Frontaura se va a Europa

En enero se dirige al Viejo Continente

Rafael Frontaura de la Fuente, el buen actor que forma parte de la excelente Compañía que dirige Alejandro Flores, parte a mediados de enero próximo a Europa.

Frontaura va a buscar elementos para la próxima temporada de Flores en Santiago. Reforzará el repertorio del conjunto, traerá decorados, probablemente contratará a algunos elementos artísticos y, lo que más, hará estudios por allá del ambiente teatral que habrán de ser aprovechados para la labor del próximo año de este buen conjunto.

Veremos actuar a una exquisita cultora de arte folklórico sudamericano

La señora Camila Bari de Zañartu nos dará un recital el sábado en el Concepción.— Ayer estuvo a visitarnos



En la señora Camila Bari de Zañartu, están personificadas una exquisita sensibilidad artística y un acucioso espíritu de estudio de estos motivos criollos nuestros: canciones, escenas del coloniaje, danzas indias, que esta distinguida dama de la sociedad chilena, ha ido recogiendo y dándoles la armonía suficiente para mostrarnos en los escenarios algunas notas típicas de belleza impecable, cuyos valores se agigantan por el ritmo especial que sabe darle a cada una de sus interpretaciones. La vimos actuar hace algnos años, y pudimos apreciar los altos valores del espectáculo que ella presenta. Ha sabido armonizar la sencillez del género que interpreta con el refinamiento. Sus interpretaciones exhiben la delicadeza de su ritmo y la especial animación que les dá.

La señora Camila Bari de Zañartu vino a vernos en la tarde de ayer, acompañada de su esposo el culto escritor, señor Sady Zañartu, que ocupa un lugar saliente en las letras chilenas. Vuelven de una jira por los países del Atlántico. Han visitado Argentina, Brasil, Uruguay y Paraguay. Los teatros principales se han abierto para los recitales de arte nativo de esta distinguida artista y los públicos y críticas más exigentes la han aclamado.

"La Prensa" de Buenos Aires, diario severísimo en su crítica, dedica a la señora Bari de Zañartu, un encomiástico juicio que reproducimos:

"El arte de esta artista chilena Camila Bari de Zañartu es esencialmente aristocrático dentro de la mayor sencillez; los motivos que la artista estiliza y eleva a la categoría de espectáculo refinado, nada pierden de su carácter americano, y mucho ganan en elegancia; con sumo buen gusto, pule los numerosos detalles estilísticos, de suerte que la función resulta agradable a la vista y para el oído.

El programa musical, integrado por obras populares o artísticas chilenas, argentinas, peruanas, brasileñas, bolivianas y paraguayas escuchadas ayer, si fué una bella expresión de arte ibero-americano, su interpretación acreditó con cuanta sutileza la artista chilena ha sabido asimilarse las distintas modalidades de los seis cancioneros, que a través de su temperamento y de su personalidad, conservan su sabor y su encanto de flores silvestres de nuestro suelo de América."

Esta distinguida artista dará algunos recitaels en nuestra ciudad, en el Teatro Concepción. El primero se efectuará el sábado próximo y se hará sobre la base de un programa con motivos folklóricos chilenos, peruanos, bolivianos, etc.

No dudamos en el buen éxito de este espectáculo. Se trata de una fiesta de arte de esas que dejan recuerdos inolvidables y suponemos que la culta sociedad de Concepción sabrá hacerse presente en esta oportunidad.

Alejandro Flores hace hoy tres funciones en el Concepción

En matinée, "A toda máquina"; en vermouth, "La compañerita" y en la nocturna, "La pasión de Francois"

Los carteles del Teatro Concepción anuncian para hoy domingo tres funciones por la Cía. de Alejandro Flores.

Habrá matinée a las 15.30 dedicada a los niños y a las familias con la graciosa comedia en 3 actos de Flores, titulada "A toda máquina".

En la vermout irá la comedia en tres actos de Flores y Frontaura "La compañerita" que la crítica ha consagrado como una de las mejores que figuran en el repertorio de esta compañía.

Y en la función nocturna, a las 21.45, se estrenará la última y mejor de las obras de Armando Moock titulada "La pasión de Francois" que es también una de las geniales creaciones de Alejandro Flores.

Todas estas funciones serán amenizadas por la orquesta del rey de la batería Dopazo.

La boletería del Teatro Concepción despachará localidades para sus tres funciones desde las 10 horas.

La Compañía Calvet en Arauco

Este conjunto de dramas y comedias que hace una jira por la zona carbonífera, debutará el lunes próximo en el Teatro Arauco.

En ese pueblo — nos informa nuestro corresponsal — existe mucho interés por ver actuar el conjunto de Calvet.

El Circo Continental

Debutó anoche

Con buen éxito debutó anoche este circo en el local de Caupolicán esquina Las Heras. Se trata de un conjunto homogeneo, bien conceptuado dentro de su categoría.

Sus números son buenos y en general el conjunto deja óptima impresión. Hoy ofrece dos funciones nocturna con diversos estrenos.

En otra oportunidad nos referiremos. Un matinee y la función nocturna más extensamente a este circo.

En honor de Rafael Frontaura

El homenaje de mañana en el Concepción

Como lo anunciamos ayer, Rafael Frontaura, primer actor del conjunto de Alejandro Flores, celebrará mañana lunes, por la noche, su función de beneficio, velada que sin lugar a dudas va a ser una gran demostración del afecto y la simpatía que él ha sabido despertar en el público penquista tanto en la presente temporada como en la del año 1928.

Por otra parte el programa confeccionado es altamente atrayente. Se estrenará la hermosa comedia del beneficiado titulada "La oveja negra", seguida de un acto de variedades con números a cargo de la señora Carmen Moreno de Flores, recitaciones por Alejandro Flores y por el propio beneficiado.

Las entradas para el beneficio de Frontaura están desde ayer a disposición del público en la misma boletería del Teatro.

Zacconi se retira del teatro

Uno de los más famosos actores de la actualidad

El gran actor italiano, universalmente admirado, ha hecho público su propósito de retirarse definitivamente del teatro, en una fecha cercana.

Fué durante una función de homenaje, celebrada en Bolonia en el Teatro Arena del Sol. Al concluir el acto primero de "Dos honrados", las autoridades locales pronunciaron discursos en su honor. El insigne comediante agradeció este homenaje y anunció que muy en breve abandonaría su arte. Los años y la fatiga han vencido a su afición.

Los aplausos y aclamaciones al gran actor llegaron a ser ensordecedores.

Después de este homenaje se colocó un medallón en el viejo teatro bolonés con la dedicatoria siguiente: "Al gran creador de inmortales figuras en la escena".

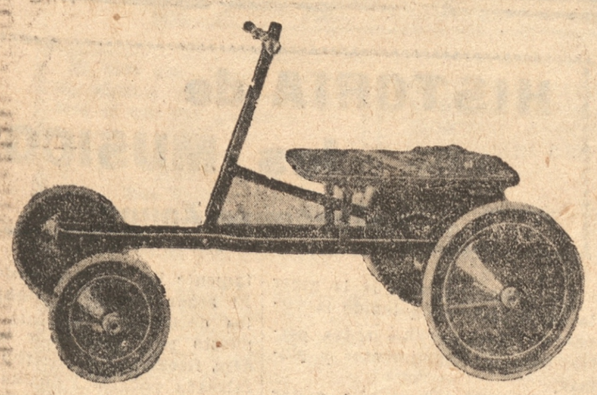

efaccionamos toda clase de
JUGUETES

SE ENLLANTAN RUEDAS

SE VENDE

GOMA PARA ENLLANTAR

FABRICA DE JUGUETES
Arenas y Cía.
Barros Arana 352 — Casilla 1446

¡Antes de hacer sus Regalos, visitenos!

Nuestros precios no tienen competencia

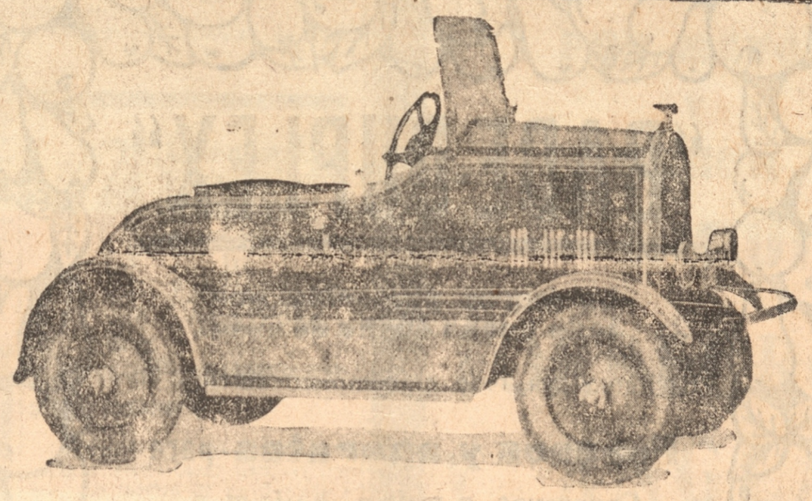



Gran Surtido
— DE —
Monopatines
Velocipedos
Manomoviles
Automóviles
Bicicletas para Caballeros Señoras y Niños

Facilidades de Pago

Teatro Concepción

HOY 3 Funciones

Temporada de arte de la Gran Compañía Nacional de Comedias

Alejandro Flores

UNICA MATINEE INFANTIL A LAS 15.30
COLOSAL EXITO de la chistosa comedia en tres actos de Alejandro Flores

A Toda Máquina

Tomando parte toda la Compañía

Vermut a las 18.30

LA MEJOR OBRA DEL REPERTORIO
ESTRENO de la comedia en 3 actos, original de Alejandro Flores y Rafael Frontaura, titulada:

La Companerita

Noche a las 21.45

Sinfonía por la ORQUESTA DOPAZO
ESTRENO sensacional de la mejor comedia en 3 actos de Armando Mook y una de las geniales creaciones de .. Alejandro Flores

LA PASION DE FRANÇOIS

MAÑANA EN VERMUT
LA SERPIENTE

MAÑANA en la noche beneficio del Primer Actor
RAFAEL FRONTAURA
ESTRENANDO SU COMEDIA
La Oveja Negra

El Jueves despedida de la Compañía

Plateas Generales $ 3.00
Plateas $ 6.00
Plateas $ 6.00

Entusiasmo ha despertado la noticia del concurso cinematográfico en nuestra ciudad

Juan Pérez buscará a los mejores fotogénicos y fotofónicos para su film.—Llegará en breve

Enorme interés despertó la noticia que dimos exclusivamente en nuestra edición del viernes sobre la filmación de una película sonora en nuestra ciudad, dirigida por el conocido actor y director, Juan Pérez, que vivió largo tiempo entre nosotros.

Los aficionados al cinematógrafo y aun los que no lo son se han interesado vivamente por el anuncio de Juan Pérez, de efectuar un concurso, a fin de seleccionar a los elementos que le secundarán en la filmación. Como se trata de una película de argumento deben concurrir, sin duda alguna, muchos factores para que los aspirantes puedan ser aceptados. De todos modos no hay que perder las esperanzas. ¿Cuántos actores pueden haber entre los lectores de esta información?

Juan Pérez llegará en breve a nuestra ciudad, para iniciar inmediatamente el concurso.

De Turno la Botica Bristol Barros Arana 183 - 5

Surtido completo en sueros, vacunas, etc. Oxigeno Listo

Turno Médico

BOTICAS:

Godoy, Barros Arana 1281.
Bristol, Barros Arana 183.

MATRONA

Luisa Saavedra, Rengo N.o 31.

MEDICO:
El de la Asistencia.

JUZGADO:
El Segundo

Diciembre 14
DOMINGO
San Esperidión

"LA PATRIA"

PRECIO DE LAS SUSCRIPCIONES

Por un año . . $ 70.—
Por seis meses " 36.—
Por tres meses " 18.—

PARA EL EXTRANJERO

Por un año .. $ 130.—
Núm. suelto . " 0.20

CAMBIOS

BANCO CENTRAL DE CHILE

£ Cable . . $ 40.25
£ Vista . . $ 40.21
£ 90 días . . $ 39.96

New York
Dólares a los tipos correspondientes

Bancarios

Libra . . . $ 40.21
Dólar . . . $ 8.28
Lira . . . $ 0.43½
Marco . . . $ 1.99
Franco . . $ 0.32.60
Peseta . . . $ 0.92
Nac. Arg. $ 2.83

Lya de Putti, de la gloria hasta el abandono

Uno de los tantos despojos dejados por el cine parlante.— Intento de suicidio

Berlín, noviembre de 1930.— Lya de Putti, la otrora celebrada estrella cinematográfica, es, en la actualidad, uno de los tantos despojos dejados por el cine parlante, que hoy triunfa omnipotente.

La florentina Lya de Putti fué a Hollywood hace cuatro años. Su llegada era esperada con curiosidad. A más de los presidentes de algunas compañías productoras acudieron a esperarla a la estación varios astros famosos, entre ellos, Charles Chaplin, Eric Von Stroheim, Pola Negri, Douglas [illegible], Mary Pickford, Adolfo Menjou, Colleen Moore, Norma Talmadge, etc., que la rodearon en su llegada.

Hoy, en la mente de la actriz, esas escenas son sólo un triste recuerdo de su carrera fugaz y brillante en los "sets" hollywoodenses. Lya ya perdió su brillo. El cine parlante la aplastó como a otras tantas mariposas que giran en rededor de la pantalla luminosa de Filmlandia.

La crónica roja de los periódicos berlineses fué sorprendida por un hecho escandaloso: Lya de Putti había tratado de suicidarse recurriendo a medios bien romanticones y, si se quiere, cinematográficos: la tarde anterior, la baronesa había comprado grandes masas de flores y en chinescos jarrones los había hecho colocar en su dormitorio. Cuando llegó la noche, la actriz se encerró en su cuarto y, cerrando las ventanas, se durmió en los brazos de la muerte. Pero su camarera, que esperaba su regreso todas las noches acudió a recibir las últimas órdenes de su ama y se encontró con que estaba sin conocimiento y con los ojos abiertos. Inmediatamente escandalizó al resto de la servidumbre y el teléfono comenzó a funcionar en medio del ir y venir de las mucamas con vasos de aguas y otros ingredientes.

A poco llegó el doctor. Reconoció inmediatamente el mal y dió el contraveneno.

Lya continúa en cama, pero su salud está bien. Sólo quedan en ellas las huellas que dejaron en sus ojos el perfume de las flores, con que pretendió borrar para siempre sus tristes recuerdos de otras épocas que fueron mejores.— Carlos Fco. Rada.

LOS ARTISTAS CHILENOS QUE TRIUNFAN EN HOLLYWOOD

Tito H. Davison, actor de cine a los 18 años.— Uno de los casos más extraordinarios del cinematógrafo

Por J. W. DONALSON

(Especial para "La Patria")

Tito H. Dovidson, actor de cine a los diez y ocho años de edad es uno de los casos más extraordinarios de la historia de Hollywood.

Hace apenas tres años, casi niño aún, llegó a la ciudad del cine lleno de ilusiones como todos los que a diario vienen desde el mundo entero. Pero supo hacer su camino. En vez de aspirar a lo imposible contentóse con el humildísimo trabajo de extra. Luchó durante largos meses, apareciendo en muchedumbres en las que apenas era posible reconocerle. Pero adquirió experiencia y los "Casting Directors" comenzaron a fijarse en él. Se le dieron pequeños papeles. Pero aparecieron entonces las cintas habladas y perdió todo el camino avanzado, al cerrarse las puertas de los estudios para todo extranjero.

Esperó pacientemente: confiaba en la llegada de las películas en español, y con la experiencia adquirida, apenas éstas se iniciaron, el joven actor tuvo un sitio en ellas. Trabajó en Sombras de gloria, la primera película en español producida en el mundo, y desde que la cinta se estrenó comenzaron a llegar cartas de admiradoras que habían observado en Davidson no solamente su agradable figura juvenil, sino su magnífica vena dramática, dando valor y realce a su pequeño rol.

Y siguió su carrera en aumento hasta el día en que los estudios de Metro Goldwyn Mayer decidieron filmar una versión en español de El Presidio, la película más importante, de mayores pretensiones y de más estupendo éxito druante todo el año en los Estados Unidos.

En esta cinta uno de los papeles de mayor dificultad es el que interpretó en la versión inglesa Bob Montgomery; aquel muchacho de familia condenado a presidio por un homicidio involuntario, y cuya cobardía en el terrible medio ambiente de una prisión causa el levantamiento que es base de la cinta. Rol dramático, de diversos matices, lleno de escenas trágicas, los dirigentes de la empresa debieron, para buscar al actor, ensayar a cuanto muchacho de habla hispana había en Hollywood, y Tito H. Davidson llevóse la palma, haciendo una prueba magnífica y siendo en el acto contratado por la empresa para hacer ese papel que le coloca de golpe en situación estelar.

Cuando El Presidio sea exhibida en nuestros países, Davidson pasará a ser uno de los nuevos ídolos de los públicos de habla hispana, pues que su interpretación del muchachito sin espíritu, víctima del bajo ambiente de una cárcel, dejará en todos un recuerdo de dolor, de humana verdad y de magnífica labor dramática.

La televisión en el teatro es una realidad

Demostraciones que se han hecho en París

La concepción científica de la televisión, considerada hasta ahora como un devaneo de sabios, tiene ya una realidad efectiva. En el cinematógrafo más moderno de los grandes bulevares de París han comenzado las demostraciones prácticas de la visión a distancia. De momento sólo se trata de una difusión reducida, pero que permite, no obstante, calcular el porvenir del singular descubrimiento.

En el cuarto piso del mismo edificio un cantante de Montmartre se colocó ante un haz luminoso, mientras interpretaba bellas canciones. Y su voz era escuchada por el público cuatro pisos más abajos, al mismo tiempo que su imagen era reflejada en la pantalla.

La exhibición resultó muy interesante, aunque más bien como experiencia de laboratorio que como espectáculo público. Hay que considerar que el sistema es viable y aún definitivo pero parece que se necesita un trabajo asiduo de dos años para llegar a la perfección espectacular.

En él tienen puesta su confianza muchos franceses por el prestigio del nombre de Barthélemy y porque el nombre es francés.

Pepe Rojas con César Sánchez

Ha vuelto a la revista

Pepe Ropas, a quien vimos por última vez en la temporada ratapláplica, y que ultimamente hizo grandes aspavientos sobre la formación de una compañía para explotar el teatro cómico chileno, vuelve a la revista. Debutó el jueves en la Compañía de César Sánchez en el Teatro Santiago, en la revista "S. M. el Batacián" de Malbran y Campaña, en la cual Pepe Rojas siempre ha tenido buenos éxitos.

ROJAS GALLARDO, EN DISCOS

Se encuentra en Santiago

El popular actor y poeta, Luis Rojas Gallardo, se dirigió hace poco a Santiago, con el objeto grabar discos. Lucho Rojas fué llamado por una importante casa grabadora, a fin de encargarle un número considerable de discos.

Por un tiempo Rojas Gallardo permanecerá alejado de los escenarios.

Se casa Luisa Arozamena

Con el señor Alvaro Urrutia Gazmuri

Nuestro servicio telegráfico dio cuenta del matrimonio de Luisa Arozamena, la buena bailarina de tantos conjuntos de César Sánchez, y a la cual conoce sobradamente el público de nuestra ciudad.

Luisa Arozamena se casa con el señor Alvaro Urrutia Gazmuri, joven bastante conocido en Concepción.

El marimbista Silva de León

Llegó a nuestra ciudad, después de una jira por el sur

Recibimos la visita del profesor de marimba don Víctor Silva de León, que hizo tiempo atras una presentación en el Teatro Concepción, patrocinada por la Extensión Universitaria de nuestro primer organismo educacional.

Nos contó el profesor Silva de León, que hizo una gira bastante buena por el sur de Chile. Estuvo en Temuco, Osorno, La Unión, Puerto Montt y otras ciudades, en las cuales su número agradó bastante a juzgar por los recortes de críticas que nos mostró.

Después de una breve estada por esta zona proyecta dirigirse al norte para continuar a Argentina.



Cesó el Llanto

y se quedó dormida plácidamente en un sueño tranquilo y reparador, gracias a la dosis de

CALMATOL 18

que se administró a la guagua.
CALMATOL 18 es completamente inofensivo.

Base: Palco, Mastuerzo, Té de Burro, Flor de Tilo, Flor de Manzanilla, Hinojo, Menta, M. R.

Droguería del Pacífico S. A. (Dropa)

Taller Mecánico "ROYAL"

B. FEYRIN — RENGO 740

Compro y vendo máquinas usadas, y fonógrafos; atención inmediata, precios equitativos.

Reparaciones de bicicletas.

LOS DOMINGOS MVSICALES DE "LA PATRIA"

La Música en Austria
Año 1928

El Festival Schubert

La conmemoración del centenario de la muerte de Schubert, fué inaugurada con un grandioso festival por el Municipio de Viena. Este festival, de dimensiones monumentales, no duró menos de quince días, y comprendió ejecuciones con el concurso de las más eminentes personalidades artísticas de Viena. Consistió en diversas serenatas por la Filarmónica de Viena en el patio del ex palacio imperial y ante el Municipio de la casa natal de Schubert, aparte de las representaciones de los renombrados ballets vieneses "Holleerean Sakenburg", "Grete Gross" y "Bodenwieser", y un magnífico programa en la Opera del Estado.

El festival comenzó con un solemne preludio ejecutado por miembros de la Filarmónica, con brillantes charangas y compuesto y dirigido por el profesor Joseph Marx, director de la Academia Musical de Viena. Esta música, si bien tiene un carácter de circunstancia, es un precioso trabajo y muestra todas las nobles cualidades de la obra de este insigne compositor.

En el curso del excelente programa, las exhibiciones de los niños cantores de la antigua capilla imperial, ocuparon un lugar aparte. La institución de esos pequeños cantores, tiene una célebre tradición, porque cuenta con varios siglos y fué protejida por los emperadores de la casa de Habsburgo, Leopoldo y Fernando, que eran, como es sabido, fervientes cultores de la música. Este cuerpo infantil, único en la vida musical alemana de hoy, bajo la inteligente dirección del profesor Enrique Müller, dotado de voces de un extraño encanto y procedente de una excelente escuela, sabe despertar en todas partes interminable entusiasmo. La última de sus representaciones en conmemoración de Schubert, consistió en la comedia musical en un acto El cuarto centinela, adaptada para voces infantiles por el profesor Müller. La agradable música de este inocente "divertissement", está compuesta por un continuo fluir de las más deliciosas melodías como solamente manan de la fuente inagotable del genio de Schubert. Al final del concierto, los niños cantores, con algunos magníficos coros de Schubert, La pequeña aldea, El Gondolero, Serenata, el salmo Dios en la Naturaleza, demostraron su severa disciplina y el noble esplendor de sus puras y virginales voces. Nada más conmovedor que esta convincente interpretación, con la cual los infantiles artistas de Viena tributaron homenaje a su gran conciudadano, el cual, una vez como preceptor de una escuela elemental de un suburbio vienés, inspiró tanto amor por la sublime música a sus pequeños discípulos.

Actividades Musicales en Bélgica
Año 1928

Por Mario de Andrade

Durante la guerra y después de la guerra se impuso la costumbre de organizar conciertos. La devalorización de la moneda nacional y la crisis que fué su consecuencia han hecho necesario el sostenimiento de la tradición y por ello tuvo lugar, un gran concierto recientemente en favor de una institución muy interesante, el Dispensario de de Artistas, en el cual músicos pintores, etc., enfermos y pobres, reciben los cuidados requeridos por su estado. Se escuchó primeramente, bajo la dirección de Defaure, la Pastoral, para órgano, de Bach, trascripta para orquesta, como también la Suite en Si Menor, de Bach, y el concierto en La para piano, de Mozart, muy bien ejecutado por el pianista francés Casadesus.

La segunda parte del concierto motivó un interés particular, a cargo de la asombrosa banda militar, la música del primer regimiento de Guías (música del Rey) dirigida por A Prevost, del cual ya nos hemos ocupado anteriormente en más de una ocasión. Prevost dirigió las obras siguientes, transcriptas por él a banda: Sonata de Mendelssonk, para órgano; Allegro barbaro de Bela Bartook; Gyonopédie de Satie; marcha del amor de las tres naranjas, de Prokofieff; Italia, de Cosella. No puede imaginarse cuando no se ha oído, el efecto obtenido por esas transcripciones magistrales, dificilísimas, ejecutadas por un conjunto del cual cada miembro es un virtuoso.

Un concierto de música de banda fué la audición de música de Letonia, dada en el "Musée de L. Armée". Todos pudieron notar el impulso tomado por el arte, de las pequeñas minorías por el tratado de Versailles. Hasta aquel momento, la música de Letonia se confundía con la música rusa. Esta interesante audición puso de manifiesto el carácter especial, mitad eslavo, mitad germánico de la música de J. Wiktol (director de Conservatorio de Riga), Massion Medin, Al Komins, Melingailis y Zailits.

Un violoncelista y "gambista", A. Van Neste, también organizó audiciones de música de cámara, la última de las cuales ofreció mucho atractivo. Se ejecutó una sonata de Lotti para flauta, viola de gamba y clave, un cuarteto para clave, oboe, violin y violoncelo, de Juan Cristian Bach, y, finalmente, encantadoras piezas de nuestros viejos clavecinistas belgas, muy bien ejecutadas por una joven clavecinista, la señorita Rosane Van Neste. Especial interés despertaba en instrumento del cual ella se servía, y que era un clave moderno construído por A. Van Neste, instrumento que ha logrado reproducir completamente el timbre de los célebres claves amberes del siglo XVII.

RETRETA

Programa que ejecutará la banda del Regimiento Chacabuco hoy de 11 a 12.30 y de 19 a 20.30 horas, dirigida por el maestro Enrique Pacheco

MAÑANA

1.— Adios a mi patria Marcha.—Canesse.
2.— Danza. Te he de querer—M. Cruz.
3.— Obertura. Zamba.— Herold
4.— Canción. Fondo Azul.— Metrello
5.— Fantasía. Trovador.— Verdi
6.— Shmy. Kri - Kri.— Soluite.
7.— Marcha. Los dos Príncipes.— Blankenburg.

NOCHE

1.— Marcha. Benjamin.— Ricardi.
2.— Canción Pierrot.— Cárdenas
3.— Obertura. Venus Auf de Erden.— Linke
4.— Serenata. Regalo de boda.— Soutullo.
5.— Fantasía. Traviata.— Verdi.
6.— Zamba. Los Ceibos del Paraná.— Alonso.
7.— Marcha. Guardia Vieja. —Dominguez.

"BADE-DUPLEX"

La marca preferida por toda buena dueña de casa

Recibimos ya todo el completo surtido de

Frascos y aparatos para Conservas, a precios bajísimos.

M. Gleisner y Co.

Sec. CASA y COCINA

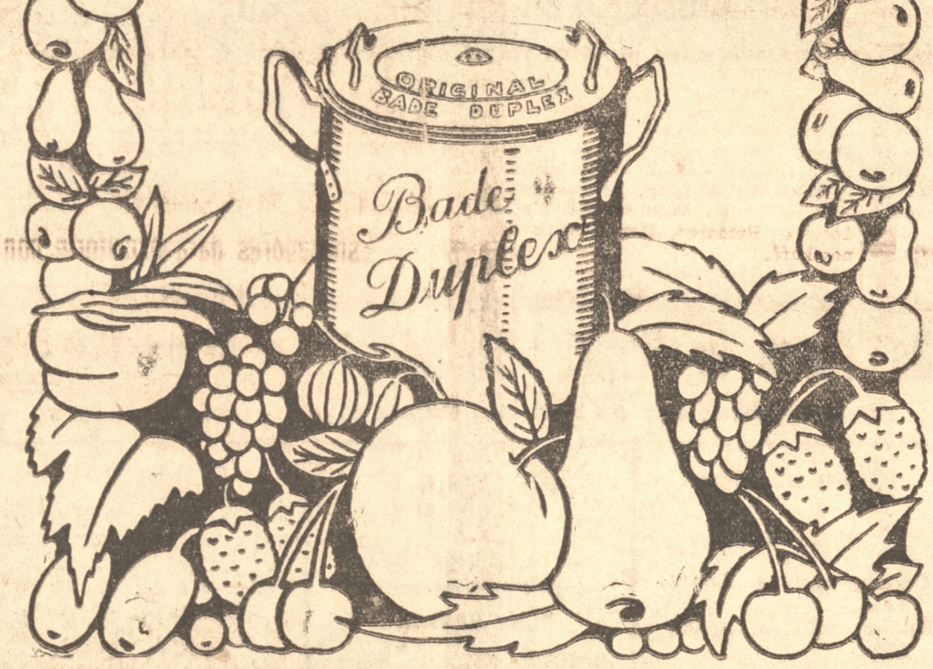

Clavos de Alambre

DE LA FABRICA DE

Don GUILLERMO MONTT - Santiago

Para entrega inmediata, a precios fuera de toda competencia.

OFRECEN:

Williamson, Balfour y Cia. S. A.

Concepción, Talca, Chillán, Mulchén, Temuco, Valdivia, Osorno

CAL

Gildemeister y Co.

CONCEPCION

HISTORIA de los MUSICOS

DeJerónimo Zanne

La conmemoración de la muerte de Beethoven ha tenido la virtud de movilizar, en todas partes, batutas, instrumentos y plumas.

Buenos Aires no podía evitar la ráfaga beethoviana que ha sacudido al mundo musical. Y lamentaríamos que así no hubiera sucedido. Dos voluminosos libros han aparecido recientemente relativos a la materia: uno del señor Ernesto de la Guardia, sobre las sinfonías del maestro inmortal, del cual ya se ocupó esta página en una edición sobre el inmortal Wagner, y otro, del señor Luis Beltrán. El primero es un estudio técnico; el segundo un anecdotario, recopilación precedida de un substancioso prólogo y una breve vida de Beethoven, y finalizada por un curiosísimo inventario de los bienes dejados por el músico de Bonn y un calendario compuesto por las fechas más salientes en la vida del maestro.

El libro léese con interés, es ameno y agradable en su seriedad, y a través de las anécdotas que lo integran, se sigue perfectamente la vida del sordo genial. El señor Beltrán acumula todos los documentos de que ha dispuesto para establecer la verdadera fisonomía de Beethoven, tan falseada por los "poetas" de la narración y los profesores oficiales; y si de ello se origina una considerable "capitis diminutio" en la personalidad del gran maestro considerada como "documento humano" de superior calidad, el resultado beneficia a la verdad histórica sin empequeñecer la obra de arte. La crítica moderna determina que no es un hecho forzoso el paralelismo entre una acción superior en la esfera de lo intelectual y su desdoblamiento en los órdenes corrientes de la vida.

Al atenerse a estos sanos principios, al no admitir como cierto nada más que lo que está suficientemente demostrado, lo cual requiere una preparación nada vulgar, el autor del libro ha contribuído a redondear uno de los capítulos más florecantes de la historia de los músicos célebres, o sea la vida de Beethoven.

URUGUAY

Actividades musicales de la "Sociedad Filarmónica" de Montevideo

El iniciador y fundador de esta sociedad, el maestro Vicente Pablo, ya realizó los dos primeros conciertos, coronados por merecido éxito de crítica y de público; tanto una como el otro acogieron con inusitado entusiasmo la fundación de la "Filarmónica" y es explicable, por otra parte, pues esta entidad viene a cumplir una misión de cultura y perfeccionamiento artístico, que hasta ahora, a pesar del buen deseo ambiente, nadie ha tratado de realizar, sin contar con el apoyo oficial.

El maestro Pablo reanzó este año una labor interesantísima, llenando con su actividad una gran parte, la más importante, de toda la temporada. Comenzó con el ciclo de las sinfonías de Beethoven— ciclo integral, pues lo clausuró con la interpretación de la Novena, en la que intervino una numerosa y excelente masa coral, preparada y disciplinada en largos meses, con dedicación y entusiasmo extraordinarios. La Novena Sinfonía— repetida hasta por tercera vez — marca el momento más importante de esta temporada, por lo que es la obra en sí y por el cúmulo de energías, la voluntad inquebrantable que se requirieron para triunfar en una empresa que, si bien contó con la cálida adhesión y el desinteresado de la mayoría, encontró también, quién sabe por qué razones misteriosas, resistencias inexplicables.

Este ciclo de Sinfonías de Beethoven, fué un triunfo para el maestro Pablo.

El amor, el respeto, la honda penetración con que este músico dedicó toda su vida a la exegésis y enseñanza de Beethoven; su clara inteligencia, su fino sentido musical, su ciencia, su vigoroso temperamento y su dominio de la orquesta, lo transformaron primero en un director intérprete de Beethoven, y después en el director que profundiza y transmite todos los autores. La orquesta bajo su batuta enérgica, clara, persuasiva, se transforma y ofrece versiones sugestivas de expresión, ricas de color, vivaces en el ritmo y de rara nobleza en su línea interpretativa.

En el plan trazado por la dirección de la "Filarmónica" figura la inclusión de autores rioplatenses en sus programas, siendo así ya fueron ofrecidas composiciones de los uruguayos Eduardo Fabini y César Cortinas, y se anuncia para próximas audiciones, una obra del argentino López Buchardo y de Bermone Calcavecchia, director de

SENORES COMERCIANTES

Aprovechen nuestra liquidación de fin de año

Blocks "Sucesos" de 30 hojas	$	0.90
Lápices "Bravo" iguales a los Faber docena	$	1.70
Lápices "Bravo" iguales a los Faber Gruesa	$	20.—
Tinta francesa de la famosa marca "ANTOINE" Litro	$	7.—
Tinta francesa de la famosa marca "AITONE" 1|2 ltr.	$	3.60
Tinta alemana "ALIZARINA" Litro	$	6.—
Tinta alemana "ALIZARINA" 1|2 litro	$	3.40
Lápices de anilina REA SWAN Docena	$	3.60
Libretas de anillo, con pequeña avería, rebajadas de $ 12.— a	$	4.50
Libretas de anillo, con pequeña avería, más pequeñas a	$	3.50
Papel Carbón marca "REA" en cajas de 100 hojas a	$	8.—
Cintas para toda clase de máquinas de escribir, marca "REA" a	$	4.—
Tinteros de vidrio con tapa a	$	2.50
Palancas para archivadores c|u	$	1.60
Palancas para archivadores, Doc.	$	18.—
Gomas blandas para borrar marca "REA", cajas de 1 libra, Doc.	$	9.—
Secante blanco y rosado fabricación inglesa, de 100 libras	$	9.—
Secante blanco y rosado fabricación inglesa, el ciento de pliegos	$	33.—

A comerciantes hacemos buenos descuentos

DESPACHAMOS A PROVINCIAS

Librería e Imprenta "R. Espinosa Allende"

— PLAZA DE ARMAS —

— CASILLA 887 — TELEFONO 388 —

Contra REUMATISMO Y GOTA



existe un remedio de eficacia sinigual, el ATOPHAN, que por su propiedad de disolver y eliminar el ácido úrico del organismo ataca el mal en su propia raíz. El ATOPHAN carece de los inconvenientes de los preparados a base de salicilatos, no atacando el corazón ni produciendo sudores. Es el medicamento de más fama y el recomendado por los médicos más eminentes.

ATOPHAN M.R.

Tubos de 20 Tabl.

Bayer Acido Acetilsalicilincarbónico

Un aviso en "La Patria" asegura ser leído en miles de hogares

VIDA SOCIAL

El bien que hemos recibido de alguno, exige que respetemos el mal que nos hace.

HOY
San Nicasio
MAÑANA
San Valeriano

FAMILIA BARI DE ZAÑARTU

Ayer tarde tuvimos el agrado de recibir la visita de esta eminente artista nacional, en compañía de su esposo el señor Sady Zañartu, conocido periodista y celebrado poeta.

Después de algunos años de ausencia en el extranjero, vuelve la distinguida artista al país con nuevos números en su programa de arte criollo y con especiales novedades de arte recogido en los países hermanos que guardan similitud con nuestra idiosincrasia.

La señora de Zañartu ofrecerá al público de Concepción una audición especial el sábado próximo, en el Teatro Concepción.

Agradecemos debidamente tan gentil visita.

MATRIMONIO

Hoy se efectuará privadamente en esta ciudad, el matrimonio de la señorita Viola Roberts Sánchez con el señor Carlos Gajardo Rubio.

UNA COMIDA INTIMA EN HONOR DEL MAYOR CONCHA SE EFECTUO ANOCHE EN LOS COMEDORES DEL CLUB CONCEPCION.

En los comedores del Club Concepción se llevó a efecto anoche una comida íntima que sus amigos ofrecían en honor del mayor señor Aurelio Concha, con motivo de su traslado a Santiago.

Esta manifestación transcurrió en medio de un ambiente de sana alegría, brindándose por el bienestar del festejado.

En su oportunidad, ofreció la manifestación el señor Abraham Melo que hizo resaltar la persona del Mayor señor Concha en conceptuosos términos.

Contestó el festejado para agradecer la manifestación de que se le hacía objeto en esos momentos.

A esta comida asistieron las siguientes personas: Mayor señor Aurelio Concha, Aurelio Lamas B., Luis Urrutia M., Abraham Melo, Domingo Martínez, Luis M. Melo R., Humberto Urzúa, Artemio Melo R., Adolfo Roa, Enrique Pacheco, Carlos Valenzuela, Francisco Silva, Julio Fernández, Luis Ibieta, Gustavo Fuentes, Luis Herrera, Hipólito Barriga, Ricardo Larenas, Enrique Tapia, Juan L. Martínez, Féliz Armando Núñez y Zenón Urrutia Manzano.

PRIMERA MISA

Circulan las siguientes invitaciones:

Tomás Campos Menchaca, SS. CC., tiene el honor de invitar a Ud. a las ceremonias de su ordenación sacerdotal y de su primera misa que tendrá lugar en la Capilla del Colegio de los Sagrados Corazones de Concepción, en los días 20 y 21 del presente mes, a las 8 y 9.30 horas respectivamente.

Valparaíso, diciembre de 1930

Miguel A. Campos e Isabel M. de Campos, tienen el honor de invitar a Ud..... a las ceremonias de la ordenación sacerdotal y primera misa de su hijo Tomás, SS. CC., que se realizarán en la Capilla del Colegio de los Sagrados Corazones en los días 20 y 21 del presente mes a las 8 y 9.30 horas, respectivamente.

Concepción, diciembre de 1930.



MANIFESTACION

La cómida que sus amigos ofrecerán al señor Oscar Gazmuri Dueñas, con motivo de su traslado a la Gerencia del Banco Español Chile, en Iquique, y que estaba anunciada para esta noche en el Club Concepción, ha sido postergado para el martes 16 del presente a las 21 horas.

Las adhesiones se reciben en la secretaría del Club.

OPERACIONES

En el Sanatorio Alemán ha sido sometida a una delicada operación, la señorita Inés Torres.

—En el mismo establecimiento fué operada la señora Pabla Aqueveque.

—Ha sido operada en el Pensionado del Hospital, la señora Victoria O. de Ramírez, por los doctores Huidobro, Merino y Osnovikoff.



ENFERMOS

Enferma de gravedad sigue la señora Elvira R. v. de Valenzuela.

—Delicado de salud continúa el señor Francisco Unzueta.

—Continúa mejor de salud la señora Berta V. de Astete.

TOMA DE HABITO

En Santiago, tomarán hoy el hábito de la Orden Mercedaria, las señoritas Raquel Marambio Godoy y Adela Cid Valverde.

Con este motivo, la Juventud Católica Femenina de la Parroquia de La Merced, tendrá hoy una comunión general en dicha iglesia a las 8 horas, la que ofrecerá por las intenciones de dichas señoritas que hasta hace poco, formaron parte de la institución.

A. J. C. F.

Se cita a reunión para el lunes 15 a todas las socias del directorio local a las 5 de la tarde.

NACIMIENTO

En el Sanatorio Alemán de esta ciudad, ha nacido un hijo de don Jenaro Lisboa Mendiluce y de la señora Inés Concha de Lisboa.

VIAJEROS

De su fundo ha llegado la señora Domitila Urrejola de Unzueta.

—Ha llegado de Schwager la señora Rebeca Valenzuela de Domínguez.

—De Santiago el señor Manuel Unzueta.

—A Angol se ha dirigido desde Santiago, el señor Carlos Figueroa U.

—De su fundo ha llegado el señor Ignacio Urrutia de la Sotta.

—Se ha dirigido a Santiago el señor Osvaldo Fuenzalida Correa.

—A su fundo en el sur se ha dirigido la señora Teodolinda Ortiz de Dupouy.

—Al mismo punto la señora Elsa Dupouy de Cybarcabal y sus hijitos Gabriela y Gastón.

—A Santiago ha regresado el señor Carlos Ríos Talabera.

—Al mismo punto los generales señores Fernando Sepúlveda y Acacio Rodríguez y el coronel señor J. M. Berríos.

—De Yumbel ha llegado la señorita Sara Marchant Mége.

DRYCO

Digestión normal. — Aumento de peso. — Sueño tranquilo se obtienen por medio de la alimentación DRYCO

(Leche desecada para guagua).

VENTA EN TODAS LAS BOTICAS DEL PAIS

Morrison & Co.

AHUMADA 65-77 — SANTIAGO

REMATE

de Mercaderías y Muebles por órden del Seguro y varios consignatarios el **Miércoles 17** del actual a las 14.30 horas (2.1/2 P. M.) en mi oficina

O HIGGINS 572

30 sacos estaquilla, 2 1|2 x 16 y 6 x 10, 25 cajones de jabón Resina de 500 y 250 panes, 130 quesos holandeses de 1|2 kilo, 100 piezas olletas fierro surtidas, averiadas, 90 damajuanas de 17, 10 y 5 litros, 8 barriles yerba molida, 20 docenas serruchos, 10 docenas sierras, 10 docenas cuchillones para zarza, 160 sacos granza (trigo para aves), 16 sacos avena forrajera, mantequilla en tinas y cajones, sacos harina, sacos avellanas, anilina verde, amortiguadores para autos, etc.

MUEBLES.— Roperos con y sin espejo, cómodas con y sin mármol, cuadros, medallones, estantes, mesas, sillas, pedestales, cornisas, cortinas, plantas, catres fierro, bronce y madera, sofaes, 20 colchones de fábrica sin uso, etc., etc.

UTILES BODEGA.— 24 cajones casilleros para reparto botellas, camaleones para pipas, caballetes para pipas, banquillos y mesa escala, bateas y tinas, mostrador, etc.

Ignacio Martínez U.

Martillero Público y de Hacienda

LA SOCIEDAD DE S. M. EX-ALUMNOS DEL COLEGIO SALESIANOS

Elegirá a las 10 horas en una magna asamblea su directorio para el año 1931.— Advertencia a los componentes de esta entidad mutualista

Como se ha venido anunciando por estas columnas, hoy celebrará esta progresista sociedad mutualista una importante reunión general ordinaria en la que se nombrará el directorio que ha de regir los destinos de esta colectividad en el año 1931. Dada la gran importancia que tiene esta reunión, se espera ver a todos sus asociados en el local social: Maipú 1372.

La reunión se llevará a efecto a las 10 horas en punto. También se hace saber a los asociados que el tesorero los atenderá desde las ocho horas para que los que estén atrasados en sus cuotas se pongan al día y tengan derecho a sufragar.

NOTAS JUDICIALES.

Terna para Notario y Conservador de Chillán

Ha formado la I. Corte de Apelaciones

La Iltma. Corte de Apelaciones de esta ciudad ha formado la siguiente terna para Notario Público y Conservador de Comercio y Minas del departamento de Chillán.

Alvaro Bianchi Paz, Notario y Conservador de Bienes Raices de La Unión.

Héctor Candia Acuña Notario y Conservador de Bienes Raices de Bulnes.

Manuel Martin Yavar, Notario y Conservador de Comercio y Minas de La Laja.

JUGUETES
IMPORTADOS Y NACIONALES
POR MAYOR Y MENOR
LIQUIDAN
TORREGROSA y ANGLADA

Ud. debe vivir en su casa de campo confortablemente

La Planta Eléctrica

DELCO-LUZ

Le suministrará económicamente

LUZ y AGUA

en abundancia y la Fuerza Motriz necesaria para disfrutar de las comodidades de la ciudad.



CARR-HAYNES & CIA LTDA.
COLO COLO 460 — CASILLA 77 - C.

CALENDARIOS 1931

Esfoliadores en 3 tamaños
Esfoliadores para escritorio con estante
Repuestos para id.
Agendas Letts de Bolsillo.

AGENDAS SILUV
(Sucesora de Gomez)
La más completa publicada

Unicos Agentes para la venta

A. L. MURRAY & Co.
CONCEPCION

NAVIGAZIONE GENERALE ITALIANA

1.er Semestre 1931

Salida de Talcahuano

Orazio 13 Enero 16 Abril
Virgilio 19 Marzo 16 Junio

Salidas de Valparaíso

Colombo 14 FEBRERO 14 MAYO

Salidas de Buenos Aires

DUILIO 24 ENERO, 11 MARZO, 22 ABRIL, 3 JUNIO
G. CESARE 18 FEBRERO, 1 ABRIL, 14 MAYO, 26 JUNIO

Agentes: **B A R D I & Co.**
CONCEPCION
B. Arana 124 - Casilla 35 - Teléfono 672

LOS VAHIDOS REPENTINOS HACEN PREVER ABATIMIENTO COMPLETO

USTED DEBE PRECAVERSE A TIEMPO



LA NATURALEZA LE INDICA QUE DEBE TENER CUIDADO DE SU SALUD

Vahídos repentinos, vértigos, vista borrosa, falta de ánimo, desfallecimientos. Sea precavida: estos son algunos de los síntomas que señalan el mal de los Riñones.

Es inútil tratar de evitar estos ataques con tónicos que sólo alivian momentáneamente y que después la dejan más débil que antes. Tampoco puede Ud. descuidarse sin poner en peligro su salud. Hay muchas personas que han experimentado los mismos síntomas y que han comprobado que éstos se alivian con las Píldoras De Witt, para los Riñones y la Vejiga.

Los riñones sanos desempeñan una función purificadora y filtran cada gota de sangre que circula por su cuerpo. Deben filtrar y expeler del sistema todo exceso de ácido úrico. Cuando fallan en su acción, su salud se resiente y sobrevienen dolores y sufrimientos. ¿Por qué no deja Ud. que las Píldoras De Witt para los Riñones y la Vejiga le ayuden en el sendero de la salud? Tómelas con regularidad y la mejoría de su salud en general le sorprenderá.

Su boticario le puede ayudar a decidirse y explicarle la fórmula que está impresa sobre cada caja.

PRUEBE ESTE MEDICAMENTO, GRATIS

Para que Ud. pueda comprobar por sí mismo el verdadero valor de las Píldoras De Witt para los Riñones y la Vejiga, puede obtener una muestra gratis de este remedio que data de más de cuarenta años. Cuando haya recibido su obsequio y al cabo de 24 horas ya haya visto por el cambio de color en la orina que las Píldoras han iniciado su acción beneficiosa, pase a su botica y compre un frasco. De este modo Ud. se pondrá en camino de recobrar la salud.

Solicite su tratamiento gratis hoy mismo. Envíe su nombre y dirección completa en una hoja de papel a E. C. De Witt & Co. Ltd. (Depto), Casilla Nº 3312, Santiago de Chile.

PILDORAS DE WITT

PARA LOS RIÑONES Y LA VEJIGA

(MARCA REGISTRADA)

FORMULA: A base de Extracto Medicinal de Pichi, Buchú, Enebro y Uva Ursi, como diuréticos, y Azul de Metileno como desinfectante.

F. 2805

Escuela Industrial de Concepción

CONCURSO

Se llama a concurso para llenar más o menos 30 plazas de internos y 80 de medios pupilos para el año 1931. Las condiciones que se necesitan para ser admitido como alumno son:

1.o— Ser chileno.

2.o— Tener de 13 a 16 años no cumplidos al 1.o de enero, comprobado con certificados de nacimiento.

3.o— Poseer, por lo menos, los conocimientos correspondientes al 6.o año de Escuela Primaria, comprobado con certificado de exámen del último curso rendido satisfactoriamente, y con un exámen previo.

4.o — Poseer buena conducta, comprobada con un certificado del colegio en que estudió el último año.

5.o — Tener buena salud compatible con los estudios de la Escuela, comprobada por el exámen del médico del Establecimiento.

Prospectos y solicitudes de admisión pueden pedirse a casilla 106 — Concepción.

El exámen de admisión se efectuará el 27 del presente en la misma Escuela.

EL DIRECTOR.

Concepción, 10 de Diciembre de 1930.

AVISO

a mi distinguida clientela

y público en general que desde HOY me he hecho cargo del acreditado Bar Central el cual tendrá una atención esmerada por su dueño activo y competente, reconocido profesional en el ramo

MAIPU 676

CAYETANO BRITO

AL AZAR

Ella! en su camarote yacía desmayada
como mirando al mar ¡más blanca que la tiza
Toda ojerosa y lívida, tal vez desencantada
venía del Oriente... e iba a morir a Niza...

El: un aventurero de melena leonada,
con el precoz cansancio del que vivió de pri-
[sa...
Se vieron sin querer por la luna azogada
y sin querer cambiaron los dos una sonrisa...

¿Marinero o poeta? ¿Cortesana o Princesa?
Una misma aventura, una misma tristeza,
una emoción igual... y sin querer se habla-
[ron...

Era todo un pretexto: el ocaso... el ma-
[reo...
Tuvo de popa a proa el barco un balanceo:
y sin querer los dos sus bocas se junta-
[ron...

LUIS BERNINSONE

Sociales

Matrimonio

Con toda solemnidad se verificó ayer el matrimonio de la distinguida señorita Bonifacia Tragaldabas con los tres millones de pesos el señor Hemisferio de las Catacumbas.

La ceremonia se verificó en la casa de la novia, asistiendo a ella cuanto de más granada y cariacon decio tiene la prestigiosa ciudad de Sombreroecuestre. Fué de notar en esta circunstancia el magnífico traje de crepe de Collipulli con adornos de coliflores y alambres de púa que exhibió la



Los recién desposados posan para El Fresco.—(Foto Venaigas)

novia, los tapados de piel de cabro retórico con orlas de cochayuyo de las damas que formaron su corte de honor. El novio, por su parte, vestía precioso frac de terciopelo beige con alamares de caucho vulcanizado.

Después de la ceremonia los recién desposados partieron a sus respectivas ocupaciones, donde pasarán la luna de miel.

Banquete

Don Epaminondas Rastacuero de las Pegealfrombrilla, con motivo del onomástico de la suegra del cuñado de la tía del nieto de uno de sus hermanos de leche ofreció ayer en su casa habitación una suntuosa comida a sus relaciones sociales, a la que asistieron numerosas relaciones del invitante.

Esta reunión constituyó uno de los más significados acontecimientos de la temporada social y su recuerdo ha de perdurar seguramente en todos los que tuvieron la suerte de no quedar detenidos en la comisaría, después del formidable batifondo que se promovió en la comida y de resultas del cual todos los circunstantes fueron a parar a los calabozos de la sección de policía del barrio.

Despedida de soltera

En estado de soltería incurable fué despedida al Viejo Mundo la señorita Tamarinda de las Calabazas. Abriga la esperanza de volver matrimoniada de Europa.

Viajeros

De su fundo "Los Escarbadientes" acaban de regresar don Frondoso Apolillado, señora Vegetariana Carcomido de Apolillado e hijos Comistrajo, Letroncinio y Cocoliche Apolillado Carcomido.

—De Maltalante han llegado de arribada forzada don Merengano Celuloide Incombustible, su señora esposa doña Cachimba Petrolífera de Celuloide Incombustible y sus hijas, Camanchaca, Casquivana, Hemorragia y Cataplasma Celuloide Incombustible.

No vuelvas si prefieres seguir ausente

(Versos que no lo son)

Tu,
me miraste,
yo,
te miré.
Nos miramos
los dos.
Se produjo el momento distante
y tú
y yo
seguimos por el camino sin recodos de la existencia,
con
el
alma
tan pura y cristalina
que parecía una inofensiva granadina.
Ahora
qué los años han dejado su huella
de trazos inextricables sobre nuestros rostros,
hemos vuelto a mirarnos,
y
sin
querer
hemos llorado por aquellos minutos fugaces
qué sirvieron para que se anudaran nuestras vidas.
Vivir es como morir mil veces sin resurrección
porque los segundos que se fueron no volverán jamás
y los que vienen no los conocemos.
Ayer,
hace ya 24 horas o
quizás 36,
que nos dimos un
apretón de manos.
Tu
no te diste cuenta de lo que pasaba
y yo tampoco.
Alma que te alejas,
si vuelves algún día,
te agradeceré no me cobres los
treinta pesos en sencillo
que me prestaste y que
yo,
seguramente,
te
devolveré.

JUAN SIN PLATA

TEATRO MODERNO.

Un drama en la obscuridad

(Sainete en 18 actos y tres epílogos)

Personajes

Pugilato Mascarrieles, pintor de brocha física. Butifarro Despulido gato decente. Cantárido Mostacilla, asesino profesional, Inconoclasto Marsupiales, individuo ambiguo.

La escena en cualquier parte, a cualquier hora y en cualquier circunstancia.

Acto Primero

El asesino aparece por la izquierda, con un pucho apagado en la boca. Mira siete veces seguidas al gato Butifarro que está sentado sobre sus extremidades traseras frente al escritorio de cortina. Mira al gato, le enseña la lengua, luego los dientes y, finalmente, le da treintas pesos en dieces. El gato no dice nada; pero se fija mucho.

Cae el telón en los momentos en que por primera izquierda se adivina la sombra de Pugilato Mascarrieles que viene a su oficina.

Acto Segundo

El asesino después de sobornar al gato mediante la suma de treinta pesos en dieces, se esconde en un cajón del escritorio y espera que llegue el pintor de brocha física. Este no tarda en hacer su aparición y entonces el asesino lo asesina. Una vez asesinado, el pintor se incorpora y le grita catorce veces con voz de trueno:

—Me has matado; pero me vengaré... tan solo que no vengara...

—Cuando el pintor va en la vez número siete el asesino lo quiere interrumpir; pero el pintor no se lo permite y sigue gritando. Una vez que termina de gritar, el asesino dice, con voz de bajo profundo. (Esto del bajo profundo es importante).

—El rey ha muerto, viva la pascua en Rere...

Acto Cuarto

El acto tercero se realiza al final, razón por la cual sigue el acto cuarto al segundo.

El gato, lanza un grito de espanto y, con los treinta pesos en dieces adquiere un auto con facilidades de pago. Cae el telón con solemnidad.

Epílogo

Aparece por foro el individuo ambiguo Inconoclasto Marsupiales y, con disimulo se bebe un trago de cianuro, cayendo muerto instantáneamente. Nadie sabe que se Marsupiales, ni cual es su nombre ni donde nació.

TELON.

el fresco

único diario de la mañana que aparece los domingos por la tarde.

-organo independiente—defensor de los intereses del capital a interes.

editorial el fresco

LLUVIAS PRIMAVERALES

Ya viene llegando la primevera; pero se viene de a pocos. Cuando menos lo pensamos, y después de un día tórrido, sigue un aguacero invernal que nos moja con democrática igualdad. Esto es intolerable. La naturaleza, el tiempo, las estaciones, todo eso que estamos acostumbrados a considerar como entidades más o menos serias, nos están jugando cada bromita que llega a dar miedo. Porque eso de que, sin previo aviso y sin trámite alguno, se deje caer un chubasco que nos cala hasta los huesos, no es nada agradable.

Y lo peor es que no hay nadie a quien reclamarle. Nosotros, que siempre estamos alerta a todo lo que diga relación con el bienestar de los ciudadanos, nos hemos empeñado en levantar opinión para que seforme un sindicato en resistencia contra las lluvias primaverales, sindicato que procuraría que estas anormalías desaparecieran por completo, ya que a nada práctico conducen.

Tiempo es ya de que nos independicemos del tutelaje molesto que sobre nosotros ejercen los cambios atmosféricos, impidiéndonos salir de casa cuando se nos ocurre o impidiendonos de usar nuestros flamantes trajes de vera no cuando nos parezca oportuno.

La idea está lanzada. Quien quiera puede recogerla.



Vista general del antiguo edificio de El Fresco

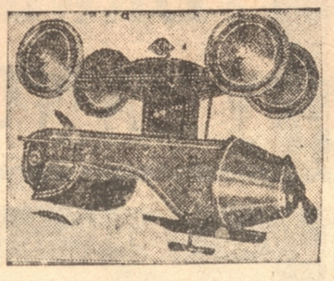

La nueva prensa rotativa cilíndrica en que se imprime EL FRESCO

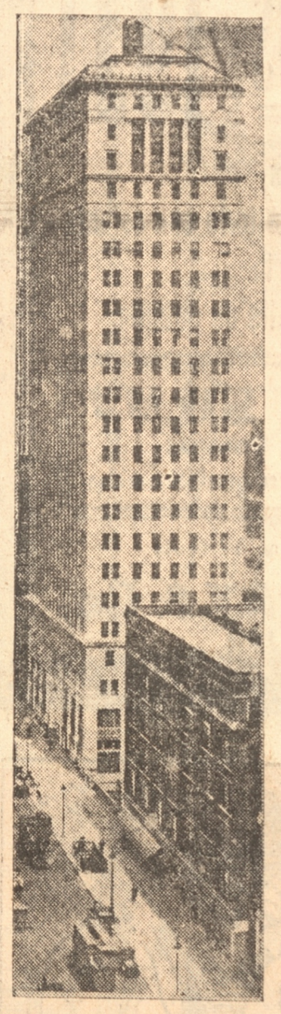

Vista del nuevo edificio de EL FRESCO



Grupo en el que aparece una parte de los jefes de sección de EL FRESCO

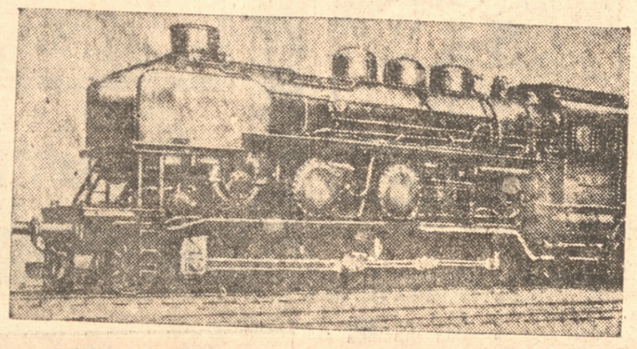

El automóvil particular del director de EL FRESCO



El Director de El Fresco en amable charla con el Administrador General

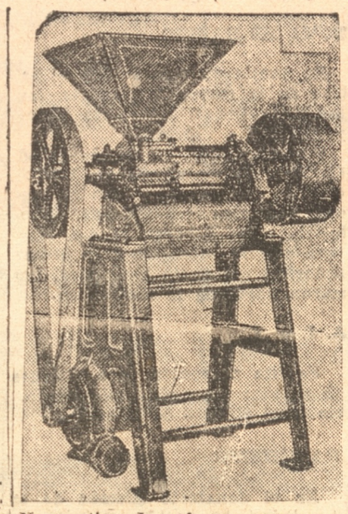

Nuevo tipo de máquinas de escribir empleados en EL FRESCO

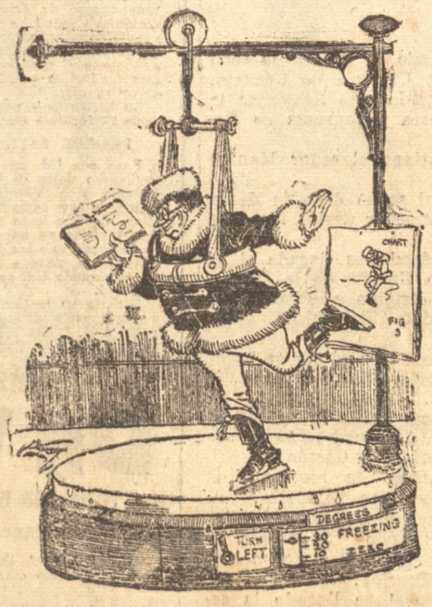

Novísimo aparato para aprender a patinar

Explicación necesaria

Ponemos en conocimiento de nuestros lectores que EL FRESCO no apareció duran este último tiempo por habersele extraviado las tijeras al director Subsanado este inconveniente, nuestro diario, vuelve a ver la luz pública, dispuesto, como siempre a ponerse de parte de las grandes causas.

Atto. y S.S.

EL DIRECTOR



El Director de EL FRESCO, al partir en su viaje a Europa



El Director de EL FRESCO, de regreso de su viaje a Europa

POR UNA ETERNIDAD

Que podré decirla que no sea puro
si todas mis frases son frases de amor,
y cuando soñamos en nuestro futuro,
lo hacemos soñando con todo candor!

Para aquel entonces, nada habrá inseguro,
cantará la dicha como un ruiseñor,
tendremos un predio y un huerto maduro,
y una fuente de oro un rosal en flor.

Pasarán los años, nos haremos viejos,
habrán de buscarnos por nuestros consejos,
—los ancianos siempre dan algo de luz—

y el día en que alguno de los dos sucumba,
no habrá de irse solo, en la misma tumba,
dormiremos bajo de una misma cruz.

OSCAR LEON CAVAGNARO.

EL GATO COMO ANIMAL

El gato es un animal cuadrúpedo, es decir, tiene cuatro patas y la cola. Las patas son iguales entre sí y le sirven al gato para traladarse de un punto a otro. También le sirven para escarbarse los dientes; pero esto lo hace con unos palillos que tiene en la punta de las patas y que se llaman uñas. El gato es un animal doméstico, aunque voluntario so subversivo. Esta característica del gato se puede notar mejor en el mes de agosto, durante el cual, la estadística gatuna registra el mayos número de matrimonios. La mujer del gato se llama gata. No hay que confundir a las gatas con ciertos adminículos del mismo nombre y que sirven para arreglar las "panas" de los autos. Las gatas también sirven para las panas; pero es para comérselas.

Entre los gatos hay individuos muy ilustrados. Son muy aficionados al estudio de los idiomas y los gatos romanos se distinguen por la perfección con que hablan el italiano. Las gatas romanas suelen ocuparse en los almacenes de menestra para pesar las mercaderías.

El gato tiene un enemigo irreconciliable que es el perro. No se conoce a ciencia cierta el motivo de este rencor antiquísimo que separa a estas dos especies animales; pero el hecho es que en cuanto un gato encuentra a un perro, o viceversa, uno sale detras del otro con verdaderas ganas de matarse.

El gato es un animal útil. Sirve para cazar los ratones y de su carne reemplaza con ventaja a la liebre en los guisos caseros. El gato, finalmente, sirve a los maridos para curarlo de rasguñones de procedencia dudosa que aparecen en la cara los lunes por la mañana.

¡increible; pero cierto!..

Un granjero de Quitratúe es único dueño de una gallina con plumaje verde que habla catorce idiomas y tres dialectos, se sabe de memoria el Quijote, la Jerusalém Libertada, y el Diccionario Enciclopédico Hispano Americano. Esta gallina, tan dada a la literatura pone huevos con sentencias filosóficas y es sordo-muda.

Una region de interior del continente africano está poblada por una raza de enanos de talla gigantesca, que, a pesar de ser negros, usan el jabón para construir poblaciones obreras.

Jovino Pleniunio es el inventor de una escobilla para dientes que, además, sirve para matar ratones, oir radio, cocinar alcachofas y descubrir pozos de petróleo.

Si se toma una naranja, se le agrega un poco de cal viva, siete escorpiones, un loro, dos neumáticos viejos de bicicleta de carrera y un poco de nuez moscada, se conseguirá una mezcla que es muy eficaz para conseguir que los días domingos no llueva y en caso de que llueva, no se haga barro.

En una ciudad de Estados Unidos existe un automóvil que, después de cuarenta años de uso, conserva en perfecto estado su dentadura y que todavía sirve para los quehaceres domésticos.

Un vecino de Caracas conserva un paraguas de seda artificial que, puesto al sol se transforma en motocicleta. Este paraguas fué de Matusalen, quien se lo regaló a Atila el día de su boda con doña Juana la Loca.

Palabras a unos zapatos que se alejan...

Estos zapatos míos que siempre llevo puestos
para no andar descalzo.
Estos zapatos míos que protegen mis pies,
cubiertos de antemano con los calcetines,
estos zapatos,
no los he pagado.
En buenos y malos pasos estos zapatos me han acompañado.
y vivieron días de felicidad y de amargura,
siempre conmigo encima.
Oh! Zapatos, portadores de mi cuerpo.
neumáticos de mi existencia,
lloraré ante vuestra tumba cuando os terminéis,
porque no habrá otro zapatero que me fíe otro par.
Y la nostalgia consumirá mi alma, y mis pobres pies,
desprovistos de vuestra protección fenecerán.
Llegará este momento y temblaré todo,
un calor interior se reflejará en mi rostro,
mientras, con verdadera unción os abandone.
Zapatos de box calf,
que antes fué piel de ternero saltarín,
zapato mandarún,
zapato nacional,
ya llega la ocasión
de dejarte alejar
para siempre jamás...
Y cuando
yo me vaya cojeando
por la acera de enfrente
Zapato mandarún,
zapato de box calf,
zapato nacional,
No te pongas a llorar
que mi pobre corazón
con tu llanto sin par
vas a amargar...
Zapato, conservaré tu recuerdo mientras viva...
(Con permiso de don Gaspar Núñez de Arce).

EL POETA DESCALZO Y HARAPOSO



Un reporter de El Fresco en el ejercicio de sus funciones

LA CASA MATEO DELPORTE

Barros Arana 599 - Esq. Caupolicán

Con motivo de su próximo balance LIQUIDA hasta el fin del presente mes las siguientes mercaderías:

Algodones

FRANELAS pintadas, el metro	$ 1.50
OPAL, el metro	$ 1.80
OPAL "Superior", el metro	$ 3.20
VICHY, calidad super fina, el metro	$ 2.30
FOULARD escocés legítimo, 1 metro de ancho, el metro	$ 3.30
ESCOCES para trajes de niñitos, el metro	$ 2.90
ESCOCES para trajes, lavable, el metro.	$ 3.—

Lanas

ESCOCES de lana, 1 metro de ancho, el metro	$ 6.—
LANAS para batas, gran surtido de colores, 1 metro de ancho, el metro	$ 6.—
POPELINAS finas, el metro	$ 7.50
TWEED de fantasía, para abrigos de estación, 1.50 mt. de ancho, el metro.	$ 14.—
PAÑO Sedán importado, gran variedad de colores, el metro	$ 18.—
JERSEY de lana, muy anchos, infinidad de colores, el metro	$ 18.—

Casimires

CASIMIRES de algodón, 1.40 mt. ancho, el metro	$ 7.—
CASIMIRES de lana, 1.45 de ancho, el metro	$ 10.50
CASIMIR de lana, gran novedad de color, 1.50 metro ancho, el metro	$ 13.50
CASIMIRES ingleses legítimos de gran fantasía, valor en plaza $ 30 el metro, liquidamos el metro a	$ 19.50
CASIMIRES ingleses legítimos, lo mejor que se fabrica, el metro	$ 26.—
CASIMIR para pantalones de fantasía, el metro desde	$ 25.—

SECCION SASTRERIA

TERNOS sobre medida, con buenos materiales, desde ..... $ 95.00

PANTALONES de fantasía, sobre medida, desde ..... $ 42.50

HECHURAS DE TERNOS A PRECIOS SIN COMPETENCIA

COMERCIANTES:

Se les invita a visitar nuestra Sección por Mayor donde encontrarán un grande y novedoso surtido de casimires recién llegados, a precios que, podemos asegurar, les llamarán justamente la atención

(De la 1.a página)

de sus joyas, entre ellas esta que ve usted... Conociendo mi afición por coleccionar joyas raras y hermosas, me la ofreció por un precio que bien podría considerarse fantástico si no se tuviera en cuenta el que muy gustosamente pagaría por ella cualquier museo. Pero... una de las condiciones de esta venta fué que, por motivos religiosos, debía ésta mantenerse en el más profundo secreto. Es por esto que sólo a mis amigos más íntimos se la hago ver.

—Gracias, gracias, señor marqués... Sin embargo, he oído hablar a varias personas de esta joya...

—¡Ah! ¡Es muy extraño!... Pero es sabido que ni las personas más serias se ven libres de cometer ciertas indiscreciones. No obstante sería muy sensible que se divulgase demasiado. Una de las grandes desventajas de esta compra, casi ilegal, por decirlo así, es que en caso de que me la robasen no podría ni acudir a la policía...

—Es lo que yo también creo; pero vea usted: el mecanismo de esta cerradura es sencillísimo... sólo que a ningún ladrón se le ocurriría esto...

Con estas palabras volvió el marqués a cerrar la caja de seguridad, haciendo girar el resorte:

—Quien no conozca este secreto se esforzará en vano en querer abrirla.

Como hipnotizado contemplaba Illiers la maravillosa joya, cuya obtención significaba para él la realización de su dulce ensueño de amor.

Mientras tanto el marqués, con el entusiasmo del coleccionista, seguía detallando los méritos de la joya:

—Esta joya, aparte de su trabajo artístico y exquisito, de sus delicadísimas hojas de oro, se compone de varios diamantes de un valor inapreciable y que son muy fáciles de venderse sueltos: esta sería una de las grandes ventajas que tendría un presunto ladrón. La insuperable belleza de la joya reside en su antigüedad y en su artístico engarce. Suelo permanecer por las tardes, durante largo rato, en muda contemplación de este tesoro, aquí en este balcón, fumando mi cigarro, con la puerta abierta, gozando lo indecible al observar sus magníficos destellos que se quiebran en los rayos del sol...

Inconscientemente Illiers observaba el terreno. El balcón no era muy alto..., podría alcanzarse con cualquier escalera... Al corto rato despidióse; encontrábase como alucinado y sentía que lo invadía un amargo rencor contra Ofelia...

Al llegar cerca de su domicilio encontróse con el auto de ésta que guiaba ella misma, pareciendo esperarlo. Al verlo hízole una seña para que se acercase y, a quemarropa, le dirigió esta pregunta:

— Y Georges..., qué me contesta usted?

Illiers sintió que un sudor frío corría por su frente.

—Ofelia... No puedo... no puedo tomar en serio lo que me pide...

—¿Es esta su última palabra

—Ofelia..., por un momento piense: ¿cómo podría traicionar la confianza de este venerable anciano?

Sin aun dirigirle una mirada, puso la joven en marcha el motor, desapareciendo a los pocos segundos de la vista de Illiers.

Este pasó una tarde desastrosa, sumido en la más negra melancolía. Al llegar la noche, siguiendo su costumbre, dirigióse al casino, entrando a la sala del teatro. Su primera mirada fué para el palco de la familia del tutor de Ofelia: vió en él a ésta, más seductora que nunca; a su lado estaba Mauricio Bertrad, precisamente aquel entre sus pretendientes que era el único que le inspiraba celos en toda regla. Era buen mozo, joven y acaudalado. Veía a Ofelia conversar animadamente con él, sin al parecer haber advertido su presencia, en la sala. Abandonó el teatro, herido y mortificado...

La noche apacible de la "riviera" no logró calmar sus nervios sobrexcitados. Prosiguió su camino como un autómata, encontrándose de pronto frente a la villa de Palmieri.

En aquel momento sentíase dispuesto a cometer un asesinato por obtener la posesión de Ofelia...; pero robar ignominiosamente..., ¡ah, eso no!

Detúvose unos instantes ante la verja; sus dedos tantearon maquinalmente el picaporte.. ¡Estaba abierto! Sin casi conciencia de sus actos siguió el camino hacia la casa; alzó su mirada hacia aquel balcón y, al volver luego la vista a su alrededor, no osó dar crédito a sus ojos..; apoyada en un árbol frutal vió una escalera... Ahora tan sólo sería cuestión de decidirse y en dos minutos podría tener en su poder aquella maldita joya... Al día siguiente Ofelia sería su prometida, y en seguida él la convencería de que era preciso devolver la joya a su dueño.

La tentación adueñóse de él con fuerza sobrenatural; para darse valor pensó que el riesgo no era tanto conociendo el mecanismo de la caja de seguridad; sabía que el anciano marqués residía solo en la villa, con un servidor de casi tanta edad como él; si se despertaban, tiempo tendría de huir... No había, pues, nada que temer. Tomó la escalera... y horrorizóse de su propia sombra: la sombra de un vulgar ladrón... ¡Dios santo! ¿Qué era lo que se disponía a hacer? Pero no era ya hora de retroceder... Decidido, subió la escalera, esforzándose por no producir el más mínimo ruido; con el mayor cuidado trató de abrir la puerta que daba al salón: la encontró también abierta... En un segundo encontróse frente a la caja de seguridad. Sus dedos trémulos, tantearon..., encontraron el resorte... Pero en el preciso instante de abrirse la puerta de la caja, un relámpago de luz vivísima inundó el recinto por un segundo, volviendo luego a quedar sumido en la más profunda obscuridad.

Loco de terror, buscó Illiers la puerta de salida... Era tarde: oyó pasos que se acercaban... El viejo criado acudía presuroso, haciendo girar todos los conmutadores eléctricos que encontraba a su paso. Illiers se notó envuelto en el humo del magnesio.

Detrás del criado aparecía el señor; veremos si reconoce al ladrón...

Con toda clase de cuidados acercó el viejo criado la placa, aun húmeda, a los ojos de Illiers, y éste no pudo menos que reconocer perfectamente su imagen con las manos en la caja de seguridad.

—Vuelvo a jurarle por mi honor, señor marqués...

—¡Honor! ¿Y se atreve usted a pronunciar esta palabra? Mañana podrá jurar y contar cuanto quiera ante los jueces..

Illiers terminó por perder todo dominio sobre sí mismo; en el paroxismo del dolor, de la vergüenza, trataba, sollozando, de mover a compasión al inexorable anciano.

Por fin pareció éste sentir algo de piedad. Con voz dura, dijo:

—Parece usted arrepentirse sinceramente de su infame acción. Y no pretendo también hundirlo para siempre. Podré perdonado, pero con una condición: sé que ha heredado usted hace poco ochenta mil francos; mi patria, Sicilia, sufre ahora los horrores de un espantoso terremoto...; los reclamo para ella.

—¿Todo cuanto poseo?.. ¡Que daré en la calle!...

—Quedará en condiciones de empezar una nueva vida.. más honrada... Pero usted mismo decidirá...

—Acepto, pues...

El marquéz hízole tomar asiento junto a un pequeño escritorio, dictándole lo siguiente: "Confieso haberme introducido clandestinamente, en la noche del 19 de marzo, en la villa del marqués de Palmieri, el cual me sorprendió en momentos de apoderarme de una joya de su propiedad. Declaro auténtica la fotografía adjunta. Georges Illiers".

—¿Dice usted tener depositados sus títulos de renta en un banco de París? Pues bien: estamos en la madrugada del jueves; el sábado, a las catorce, lo espero en el Círculo Massina, en el salón de lectura. Al entregarme usted la suma convenida, a mi vez le entregaré este documento y la fotografía. Puede ahora retirarse...

El aire fresco de la mañana apaciguó en algo la horrible tensión nerviosa de Illiers, calmando además el insoportable ardor de sus ojos. Decidió aprovechar el rápido para París de aquella misma mañana. Al llegar a su domicilio, en una carta detalló a Ofelia los acontecimientos de la noche, reflejándole todo su abatimiento. No le hacía reproche alguno, pero terminaba conjurándola de serle fiel...

Más tarde, en la estación del ferrocarril, esperábalo la doncella de Ofelia con una esquelita que sólo decía: "Mi querido Georges: cumpla usted hasta en sus menores detalles su deuda al marqués. Lo amo siempre y creo en usted. Ofelia".

El sábado, poco antes de las catorce, entró Georges en el Círculo Massina, llevando un pesado cortapapel, y se dirigió al salón de lectura, en aquellas horas casi desierto.

El anciano marqués recostado en una cómoda poltrona, parecía esperarlo con impaciencia. Al verlo hízole un leve saludo, indicándole que se acercase. Illiers le entregó inmediatamente el contenido del cartapacio.

—Aquí tiene usted toda mi fortuna. Tenga la bondad de enterarse...

Con toda calma comenzó el marqués a examinar los papeles. Tuvo la precaución de cerciorarse dos veces, por medio del "Figaro", de la exactitud de las cotizaciones. Por fin pareció satisfecho. Con todo cuidado guardó aquella fortuna, tan fácilmente adquirida, en una cartera que traía preparada. Luego entregó a Illiers la fotografía y el documento firmado por él.

—Aquí tiene usted esto, según se lo prometí. Creo que convendrá conmigo en que... ¡Por todos los diablos! ¿Qué significa..? —interrumpióse alarmado al ver a dos hombres que, saliendo de detrás de un cortinado, apoderábanse, con la rapidez del rayo, de sus muñecas, aferrándolas como con tenazas de fierro.

Los desconocidos eran dos agentes de la policía secreta. En el mismo momento aparecieron en el vano de la puerta Ofelia acompañada por su tutor.

—¡Por fin conseguimos darle caza!— exclamó gozoso uno de los agentes.— ¡Ah, viejo bribón!... ¡Qué fácil es darse la gran vida por medio de hábiles extorsiones! ¡A cuántos muchachos de buena familia has hecho ya víctimas de tus infames manejos!... La rosa del maharajá, esa joya sin valor alguno, ha vuelto a cumplir su cometido... y la escalera preparada, y el secreto de la caja de seguridad tan bien explicado... ¡A cuántos incautos ha sugestionado! Como sucedió con el hermano de esta señorita, el que prefirió darse muerte de un tiro al no poder cumplir su palabra empeñada con el "señor marqués" pero antes en una carta de despedida, explicó todo a su hermana, a quien adoraba... Ha sido muy mala suerte la suya, "señor marqués de Palmieri", haber sido reconocido por esta señorita y que el señor Illiers consintiera en sacrificarse... Sólo de esa manera hemos conseguido sorprenderlo...

En este momento sonó un tiro. Aprovechando un descuido de los agentes, el anciano había desenfundado un balazo en la sien con el mismo revólver que pocos días antes amenazara a Illiers.

Ofelia estalló en una carcajada de locura:

—¡Ah, pobre hermano mío! ¡Por fin conseguí vengarte!...

Con infinito amor inclinóse Georges Illiers sobre ella; reaccionando, abrazóse Ofelia apasionadamente a él:

—Amor mío— murmuró.— te adoro... Mi vida entera será poco para amarte y agradecerte lo que por mí has hecho...

Señor dueño de Automóvil:

El gran aceite **inglés** para automóviles **STERNOL,** ha venido a revolucionar verdaderamente el problema de la lubrificación de los coches motorizados, su larga duración de más de **4.000 kilómetros** y el hecho de **no formar carbón,** lo harán a Ud. preferirlo.—A fin de darle una demostración práctica de las bondades expuestas, invitamos a Ud. a cambiar el aceite del carter de su auto, sin costo alguno. Nosotros hacemos este obsequio completamente seguros de las bondades expuestas.

Diríjase para esto al GARAGE MORIS, Maipú 957 - CONCEPCION

SERVICIO DE TODO EL MUNDO

De United Press y corresponsales especiales por las vias Telégrafo Comercial y del Estado y Cable West Coast

El gobierno español anuncia que ha sido DOMINADA por las tropas leales al gobierno la INSURRECCION militar de JACA

Los rebeldes fueron derrotados cerca de Jaca.— Sus fuerzas han sido dispersadas por las tropas leales. — Los ministros de Guerra, Economía Nacional y del Interior hacen declaraciones sobre el movimiento.— Los refugiados de Sallent, en la frontera franco-española, presenciaron el desarrollo de los sucesos.— Lo que declaran.— Las tropas del Gobierno son suficientes para dominar la insurrección en treinta y seis horas

MADRID, 12.—(UP.)—Se han recibido nuevas informaciones que establecen que el mayor Galen, que dirige el movimiento de Jaca, fué expulsado del Ejército debido a su participación en el complot llamado "La noche de San Juan", efectuado contra Primo de Rivera, nó por el intento de volar el tren real.

Actividades de Berenguer

MADRID, 13.—(UP.)— El general Dámaso Berenguer estaba a las cuatro veinte horas con el general Sanjurjo, comandante de la Guardia Civil, quien salió a las tres horas de Corinto.

Después de conversar con dicho jefe militar, Berenguer celebró una conferencia con el Ministro de Hacienda y el de Economía Nacional, y su hermano Federico Berenguer, capitán de la zona de Madrid.

Declaraciones del Ministro de Economía Nacional

MADRID, 13.—(UP.)A las cinco horas de hoy, el Ministro de Econmía Nacional declaró a un coresponsal de la United Press que "el movimiento había terminado, y que no había sido más que el estallido de una locura".

Declaraciones oficiales del Ministerio de Guerra

MADRID, 13.—(UP.)— El Ministerio de Guerra ha desmentido oficialmente las informaciones publicadas en algunos países extranjeros que dicen que algunos aeroplanos habían salido ayer viernes para el norte. Agregó que los aeroplanos saldrían desde Madrid para Cartagena, y de ahí a la región fronteriza, al amanecer de hoy sábado.

El Ministero del Interior hace algunas declaraciones sobre el movimiento

MADRID, 13.—(UP— El Ministro de lo Interior ha declarado lo siguiente:

"El movimiento de Jaca ha sido enfrentado por las autoridades superiores, alcalde, Guardia Civil y Carabineros. En Jaca, el alcolde, con las fuerzas que tenía disponibles, construyó algunos fuertes en el cuartel de la Guardia Civil, por lo que los rebeldes se apoderaron de los camiones y automóviles para dirigirse a Huesca; pero las tropas estacionadas en Ayerbe los detuvieron.

El Gobierno ha ordenado la concentración de las tropas del sur y del oeste, para interceptar el paso a los rebeldes.

Le censura ha sido establecida con el objeto de impedir publicaciones exagerados acerca de este movimiento, y que puedan causar la alarma pública y puedan afectar el crédito nacional".

La residencia del republicano Zamora es vigilada

MADRID, 13.—(UP.) La residencia del jefe conservador republicano, señor Alcalá Zamora, es estrechamente vigilada.

No hubo alarma en Madrid

MADRID, 13.—(UP.)— Las informaciones recibidas desde Jaca no causaron alarma en la capital, donde no se había tomado precauciones especiales hasta la madrugada de hoy, notándose que había muy poca policía y ninguna patrulla de tropas en las calles.

No se trataría de un motínmilitar

MADRID, 13.—(UP.)— El Ministro de Economía Nacional declaró a la United Press lo que sigue:

"Según lo que yo estimo no se trata de un motín militar; un grupo de civiles mandados por varios oficiales han llegado después hasta Ayerbe, pero no más allá. Los únicos muertos, de tropas pertenecientes al Gobierno, son un sargento de la Guardia Civil y dos carabineros".

Elogió en alto grado a la telefonista de Ayerbe, quien se mantuvo en comunicación con las autoridades de Huesca hasta que fué sacada a la fuerza de su puesto por los rebeldes.

Una parte la guarnición de Jaca continúa leal al Gobierno

MADRID, 13.—(UP.)— A las cuatro cuarenta horas, el Ministro de Economía Nacional, después de celebrar una conferencia con el general Dámaso Berenguer, con el capitán general de Madrid, don Federico Berenguer, y con el Ministro de lo Interior, comunicó que según las comunicaciones recibidas desde Jaca, "una parte de la guarnición continúa leal al Gobierno, y que, en realidad, el movimiento está completamente aislado, asegurando éste que en pocas horas el desgraciado episodio habrá terminado".

Notas oficiosas sobre el movimiento de Jaca

MADRID, 13.—(UP.)— Los diarios publican en sus ediciones de hoy dos notas oficiosas sobre los sucesos ocurridos en Jaca.

Todos ellos hacen constar en forma llamotiva, que se les ha sometido a la censura, lo que consideran el régimen del silencio, contribuyendo así a que se produzcan mayores exageraciones.

Afirman igualmente la importancia que tienen los sucesos de ayer, la que ha resultado menor de la que le atribuían los rumores.

Los refugiados de Sallent presenciaron los sucesos

MADRID, 13.—(UP.)— xz xzz

SALLENT (Frontera franco-española), 13.—(UP.)—Los refugiados presenciaron los sucesos de Jaca, y han declarado que doscientos artilleros y soldados de infantería, ayudados por centenare de civiles, construyeron durante toda la noche, barricadas uyero constr iviles, decnarend.r y trincheras, y emplazaron cañones livianos, preparándose para enfrentar a las tropas leales del GoGbierno. Se espera que éstas rodearán Jaca, hacia el mediodía de hoy.

Dicen que los insurgentes disponen de una gran cantidad de armas y municiones, llegada a la guarnición últimamente.

No pueden confirmar si el comandante Ramón Franco dirige el movimiento, pero insisten que los jefes son de Jaca, o republicanos de Madrid.

LOS CIVILES DE LAS CIUDADES CERCANAS SE UNIERON A LOS INSURGENTES

SALLENT, 13.— os refugiados relatan que el estallido del movimiento fué señalado por un rápido tiroteo habido entre los infantes y artilleros contra la Guardia Civil y Carabineros. Estos fueron rápidamente dominados y apresados en el cuartel.

La Infantería se sublevó, y se apoderó primero de la Municipalidad y del Correo; en seguida procedió a confiscar todos los automóviles.

Muchos soldados y civiles de las ciudades vecinas, especialmente de Huasca, vinieron a unirse a las tropas insurgentes de Jaca, durante la noche.

Al parecer, los insurgentes están determinados a hacer frente a lo que venga.

Jaca está completamente aislada

SALLENT, 13.— Los civiles, especialmente las mujeres y niños, han abandonado Jaca al obscurecer. Dicen los refugiados de esta ciudad que la mitad de los mil habitantes de Jaca huyó antes que los isurgentes obtuvieran el control del ferrocarril.

Jaca está completamente aislada de las ciudades vecinas; no hay comunicaciones telegráficas ni telefónicas con Madrid desde las seis horas del viernes. Las comunicaciones internacionales y el ferrocarril que la une con Zaragoza y Pda han sido cortados.

Los refugiados declaran que las tropas y civiles leales al Gobierno que quedan en Jaca insisten en que Pablo Folla avanza hacia Jaca, y que tiene fuerzas suficientes para barrer a los insurgentes en 48 horas..—(U. P.)

Los rebeldes habrían sido derrotados cerca de Ayerbe

Madrid, 13.— El general Berenger ha declarado a la United Press que las tropas leales habían tenido esta mañana un encuentro con los insurgentes en el camino a Ayerbe, derrotándolos y tomando más de cien prisioneros, fuera del materal de guerra.

Agregó: "Pueden ustedes decir algo sobre el movimiento de Jaca".—(U. P.)

En Huasca se hacen preparativos para marchar contra los rebeldes

Huasca, 13.— Esta mañana las tropas federales se concentraban al sur de Jaca, a lo largo del río Gallego, preparando un ataque contra los insurgentes, el que se efectuará cuando llegue el Estado Mayor del egneral comandante de la región de Aragón.

El alcalde de est aciudad y los otros funcionarios, no han recibido confirmación de la información general que el Gobierno de Madrid habría autorizado al general de la provincia de Aragón para que proclame el estado de guerra en la región militar. —(U. P.)

Berenguer anuncia el término de la revuelta

MADRID, 13.— El general Dámaso Berenguer anunció al término de la revuelta de Jaca, después de efectuar una visita al Rey Alfonso XIII a las doce veinte horas.—(U. P.)

El movimiento habría sido dominado

ZARAGOZA, 13.— A las doce treinta horas el capitán general de Aragón anunció que estaba dominando el movimiento de Jaca, y que los rebeldes huyen dispersos y desorganizados.—(U. P.)

Las tropas de Madrid están acuarteladas

MADRID, 13.— La ciudad presenta su aspecto normal. No se han adoptado medidas especiales ante las noticias de la revuelta de Jaca.

Durante toda la mañana de hoy han estado regresando a Madrid los destacamentos de la Guardia Civil que habían sido enviados a Valencia antes de la huelga.

Las tropas de la guarnición permanecen acuarteladas, listas para salir para cualquier punto donde se produzcan desórdenes; pero, en general, se cree que serán innecesarias.

Las únicas noticias que se saben de Jaca las da el Gobierno, quien ha monopolizado el servicio de teléfonos entre Zaragoza y la capital.—(U. P.)

La primera victoria de las tropas leales

SALLENT, 13.— (Vía París). —Las tropas leales de Carabineros obtuvieron la primera victoria sobre los insurgentes en la llanura del río Gallego, cerca de Allerdy, obligando a las tropas rebeldes, que eran sumamente heterógeneas, pues estaban compuestas de soldados de Infantería y Artillería y Civiles, a retirarse precipitadamente y encerrarse en la fortaleza de Jaca.—(U. P.)

Informaciones enviadas desde París

PARIS, 13.— Comunican de la frontera española que las fuerzas del Gobierno, formando dos columnas, atacaron, haciendo fuego directo, sobre las columnas insurgentes, cerca de Ayerbe. Mataron e hirieron a un centenar de ellos y capturaron una gran cantidad de armas, municiones, auto móviles y camiones.

Las autoridades españolas consideran que la revuelta estará prácticamente dominada el domingo.

Se sabe que docenas de civiles y soldados insurrentes se escaparon, para refugiarse en las montañas.—(U. P.)

El espíritu de los insurgentes ha sido quebrantado

SALLENT, 13.— Se sabe que ha habido numerosas bajas en ambos lados, durante el encuentro que tuvieron y se decidió por la victoria de las tropas leales; aún no se ha verificado el número de pérdidas.

Los insurgentes no parecen suficientes para contrarrestar las fuerzas del Gobierno, y el espíritu que demostraron al principio de la insurrección parece haebrse quebrantado.

A Huasca están llegando constantemente refuerzos para las tropas leales, los que son enviados desde Madrid y Zaragoza, dando a las fuerzas del Gobierno una superioridad incontrastable, y que los observadores estiman suficientes para aplastar a los insurrectos en 36 horas.—(U. P.)

Soldados españoles trataron de entrar a Francia

PARIS, 13. — (U. P.) — El ministro de lo interior anuncia que doce soldados españoles trataron de atravesar la frontera y fueron desarmados, permitiéndoseles la entrada a Francia con la condición de permanecer cerca de la frontera.

El combate de ayer en la mañana

MADRID, 13. — (U. P.) — Se anuncia que el combate de esta mañana duró una hora. Las tropas leales emplearon la artillería pesada, y las baterías de artillería liviana.

Hay oficiales prisioneros

MADRID, 13. — (U. P.) — El general Berenguer dijo que los leales se tomaron en el combate de esta mañana cerca de cien prisioneros, hay numerosas bajas.

Las tropas leales capturaron gran cantidad de material de guerra de los rebeldes; agregó que había algunos oficiales prisioneros, pero ninguno de ellos de alta graduación.

LOS REBELDES SE HAN RENDIDO A LAS TROPAS LEALES

MADRID, 13. (UP).— Un comunicado oficial dice que esta mañana se hicieron doscientos prisioneros, y en la tarde trescientos.

Virtualmente, todos los rebeldes se han rendido a las tropas leales al Gobiernos.

LOS CHILENOS PERDIERON FRENTE A LOS BRASILEROS EN BASKETBALL

MONTEVIDEO, 13. (UP).— Esta noche se jugó el match de basket-ball entre los equipos chileno y brasilero.

Los representantes del Brasil ganaron al equipo chileno por la cuenta de 16 puntos contra 14, después de un match reñidísimo.

BAJA DE VALORES EN NUEVA YORK

NUEVA YORK, 13. (UP).— En el mercado de valores se notó una fuerte baja de diversas acciones.

LA SITUACION FINANCIERA Y POLITICA DE ARGENTINA

BUENOS AIRES, 13. (UP).— El Ministro de Hacienda ha pedido al Canciller que instruya a los diplomáticos argentinos que desmientan los rumeros que han circulado en el extranjero sobre a situación financiera y política de la República.

LAS CENIZAS DE BOLIVAR

CARACAS, 13. (UP).— Ayer fueron trasladadas las cenizas de libertador Simón Bolivar en una nueva urna, al Panteón Nacional, en medio de una sencilla e imponente ceremonia.

CONVENIO DE PASES LIBRES ENTRE CHILE Y PERU

LIMA, 13. (UP).— El Perú y Chile han suscrito el convenio de pases libres por Tacna y Arica.

LA INMIGRACION AL BRASIL

RIO DE JANEIRO, 13. (UP). — El Ministro del Trabajo ha suspendido la inmigración al Brasil por un año, a contar desde el 1.o de Enero próximo.

40 HERIDOS DURANTE UNA PROCESION EN BOMBAY

BOMBAY, 13.— (U. P.) — Cuarenta participantes en una procesión resultaron heridos en un choque habido con la policía en el centro de la ciudad, mientras se efectuaban los funerales de un jefe del Congreso Nacionalista, muerto ayer por un camión cargado con tejidos extranjeros, los que él impedía ser transportados.

La procesión trató de incinerar el cadáver en la plaza pública.

LOS SUCESOS DE CUBA

LA HABANA, 13.— (U. P.) —El secretario del Ministerio de lo Interior dijo que los funcionarios del interior de la isla estaban autorizados para ser benévolos, pero estaban también autorizados para emplear enérgicas medidas con el fin de impedir nuevas asonadas.

MARINOTTI TRATA DE CREAR LA COCINA FUTURISTA

MILAN, 13. — (U. P.)—Marinotti, el fundador del futurismo y ahora miembro de la Academia de Italia, recuerda de vez en cuando su credo artístico. Su última manifestación es un llamado a la creación de la cocina futurista.

Hablando en una reunión abogó por "un estilo más dinámico de cocinar, algo más simultáneo y ágil, algo más vívido y heroico".

Cuando empezó a atacar los espaguetti y los macarrones "símbolos de pesadez y de comodidad panzona" su uadiencia perdió la simpatía con él y se le obligó a pasar a otro tema.

"Añade helados en la luna", "sopa de rosas y sol" figuran entre los delicados platos que sugiere Marinotti, pero tuvo buen cuidado de no dar ideas prácticas acerca de como pueden confeccionarse.

Pero prometió si para muy pronto una larga lista de guisos para la cocina futurista.

DECLARACIONES DEL JEFE DEL GABINETE FRANCES

PARIS, 13. (UP).— El Jefe del Gabinete, M. Theodore Steege, ha dicho a un corresponsal de la United Press que su Gobierno es de pacificación y que está tratando de calmar las pasiones de los partidos, para poder así tratar con justicia imparcial los problemas existentes.

LA RENUNCIA DEL PRESIDENTE DE CUBA

LA HABANA, 13. (UP).— El Presidente Machado, en vista de los rumores que circulaban que había dicho que permaneceria en el poder hasta el término de su período, ha dicho que su renuncia sería un desastre sin precedentes.

GRATIS

A toda persona que nos compre diez rollos de película KODAK No. 120 al precio corriente de $ 2.80 por rollo, recibirá de REGALO una espléndida Cámara KODAK para fotografías de 6x9 centímetros.

Ud. invierte de una sola vez $ 28.00 en rollos de película KODAK y recibe GRATIS una cámara fotográfica KODAK.

Se atienden pedidos de provincias

CASA F. LOOSLI

Barros Arana 856 - CONCEPCION - Casilla 520

TODO DICIEMBRE

20 %

DE REBAJA EN TODAS LAS MERCADERIAS DE LA CASA

RELOJES, desde $ 13.80

Plaquées finos para todos los usos.

Servicios completos de cuchillería 91 piezas, desde $ 900.-

Alhajas de brillantes para señoras y niñas, precios rebajadísimos.

Relojes de pulsera en todo metal, gran surtido de marcas y modelos

Joyería Soto

PIDA... CIGARRILLOS EXIJA...

ELABORADOS CON PURO TABACO VIRGINIA

"JOCKEY CLUB"

SIN SALSAS NI ADITAMENTOS QUE NO SIEMPRE SON INOFENSIVOS

60 cts.

COMPAÑIA CHILENA DE TABACOS

Una Colosal Noticia

a los padres de familia

Todos podrán ver felices a sus hijos el día de

PASCUA

Porque en O'Higgins No. 776

Se Regalarán juguetes

en cambio de envases vacíos del delicioso

"Té Ratanpuro" y Aceite de Oliva "Monte Carlo"

No olvide: En la Semana de Pascua los cupones tendrán doble valor

MADERAS

Encontrarán surtido completo en la "BARRACA CAUTIN" SERRANO 757 - TELEFONO 363 CASILLA 1004

Alamo en bruto y machiembrado para cielo, cornisas, acompañados, etc. — Ventas por carros completos: Roble, Raulí, Lingue y Laurel, PRECIOS ESPECIALES

LA CALERA - SANTIAGO - TEMUCO

LACAMARA & Cía.

¡El neumático gigante de gran rendimiento kilométrico

PARA GONDOLAS Y CAMIONES

Grandes Descuentos



Continental

Oscar Spoerér & Co. : Agentes

TRIBUNALES

CORTE DE APELACIONES

Venegas — Venegas 1.
Cortez — Sepúlveda 1.
Reclamo de patente — Chauriye 1.
Reclamo de patente — Sánchez 1.
Rocha — Cereceu 1.
Palacios — Parodi 1.
Urrutia — Pereira 1.

Primer Juzgado

Claramunt Juanet y Cía. — Hojas 1.
Claramunt Juanet y Cía. — Hojas 2.
Cía. Calif. de Chile — Hernández 1.
Jiménez y otros — Hinojosa 1.

Segundo Juzgado

Ríos 1.
Muñoz — Valenzuela 1.
Leal — Cía. General de Electricidad Industrial 1.
Tapia — Concha 1.
Reggiannini — Pavesi 1.
Bastidas — Montero 1.
Cía. General Industrial — Benard y Cía. 1
Badilla — Soto 1.
Aguilera 1.
Gildemeister y Cía. 1.
Soc. Imp. y Litografía Concepción 1.

Tercer Juzgado

Valenzuela 1.
El Fisco — Alvarez 1.
Barrientos — Aguayo 1.
Fisco 1.
Banco Esp. de Chile — Duran 1.
Benitez 1.

PRIMERA SALA

Lunes, 15 de diciembre de 1930.

Relator señor Smart.
1 Contra Ernesto Roca y Elsa Barrientos Contreras A
2 Contra Nemesio Maldonado A
3 Contra Ramón Saez Rubilar, Leonidas Salazar, Aquilino Sandoval, Eleuterio Saldías, Adan Seguel, Leonidas San Martín, Juan San Martín y Ceferino Saez D
4 Contra Juan Sardá Farigola (alegatos pendientes) D
5 Contra Ramón Venegas y Gumercindo Irribarra D
6 Zenón Almendras contra María Mercedes Bravo A
7 Contra Francisco Lliempe, José L. Huempil y Juan Huenchumán D
8 Contra Remo Bacigalupo A
9 Contra Blanca Lombardo D
10 Contra Candelaria Mella D
11 Contra Juan Gutiérrez D
12 Contra Cesar Muñoz, Manuel Vásquez, Antonio Coloma, Cupertino Suaro y Pedro Carrillo D
13 Contra Atilio Soto Torres, Manuel Valencia Jara y Pedro Córdova D
14 José M. Bastidas contra Justina Araneda (Incidente de 2.a instancia) A
15 Contra Julio Hermosilla Salvo D

Martes 16

Relator señor Sanhueza.
1 Contra Alberto Seminario A
2 Serafín Méndez contra José González Prada A
3 Contra Alfodin Gatica D
4 Contra Luis Araneda Araneda D
5 Contra Miguel Seguel C
6 Contra Ruperto Ramírez Rodríguez D
7 Contra Pedro Antonio Riquelme D
8 Juan Campos contra Matías Carvajal A
9 Contra Juan Germany A
10 Contra Gregorio Campos y Emiliano Saez D
11 José Coronado contra Luciano Saavedra y otro D
12 Contra Eduardo Escobar D
13 Víctor N. Victoreano contra Francisco Javier Bernales, Manuel Horacio, Alberto y Ernesto Gutiérrez D
14 Contra Manuel 2.o Cuevas, Ramón Olivares, Manuel Cuevas, Roberto Velasquez, Dolores Leiva y Juan de Dios Santibáñez D
15 Contra Juan de Dios Pascal y otros D
16 Contra Andrés Hernández y otros D

Miércoles 17

Relator señor Smart.
1 Visita ordinaria practicada al Juzgado de Lebu y demás servicios judiciales del departamento, por el señor ministro de la I. Corte de Concepción, don Alvaro Vergara V. (Tribunal Pleno) D
2 Reclamo de patente de Amelia Jelves D
3 Beatriz Venegas de Sincerin con Obispado de Concepción A
4 Pablo Reyes con Juan Pedro Elissetche A
5 Julio C. Campos con Eufrosino Muñoz A
6 María Luisa Ruedas con Medardo Migliar A
7 Manuela Flores con Rosario Olave C
8 Partición de bienes de Macario Jiménez y liquidación de la Sociedad conyugal de Delfina Araneda A
9 Clara Nieves Sepúlveda y José María Solar con Eleuterio Baquedano D
10 Neftalí Araneda con Félix Muñoz R. A
11 Partición de bienes de Francisco Bello y Cresija Godoy A
12 Incidente de Ricardo Vélez - cuaderno de medidas precautorias del Banco de Arauco A
13 Consejo Administrativo de la Comunidad Avello con Sucesión de Celestino Benavente C
14 Luis Rojas Pradel con Luis, Uberlinda y Cristina Mora, Arturo Grez, Elmina Gómez y Pedro Juan Burgos D

Jueves 18

Relator señor Smart.
1 Manuel Urra con Elías Habach A
2 Expediente de Florina Carrasco sobre nombramiento de partidor A
3 Juan Eberhard R. con Junta de Vecinos de Concepción D
4 Loreto Rodríguez con Enrique, Justo Pastor, Marco Aurelio, Manuel José, María Concepción, Uberlinda del Carmen, Ernestina Jenerosa Labrín y Manuel Jesús Concha A
5 Daniel del Campo con Néstor Ríos D
6 Recurso de hecho de Clotilde B. Troncoso D
7 José Angel Flores con Empresa de Tranvías Eléctricos—Es parte la Compañía General de Electricidad Industrial D
8 Banco de Chile con Abraham Garrido D
9 Celso Saravia con Alberto Etcheverry D
10 Contra Egidio Solar D
11 Contra Miguel García D
12 Contra Carmen Palma D
13 Julio César Mañoz con Isidoro Valenzuela D
14 Roberto Espinoza con Hortencia Gaete de B. D

Viernes 19

Relator señor Sanhueza.
1 Partición de bienes de Efraín Jaque D
2 Juana Osses v. de V. con Pedro Villegas D
3 Tomás Venegas con Alejandrino Uribe D
4 Rafael Torres y Rafael Veloso con Pedro Aguilera A
5 Rafael Veloso con Aníbal Monsalves D
6 Luis Alberto Guiñez con Antonio Araya D
7 Quiebra de Aurora Cuevas A
8 Moisés Venegas con Víctor Gleisner C
9 Juan de Dios Aguilera con Flavio Palma — Incidente de 2.a instancia) A
10 Juana Isabel Fuentes v. de O. con Juan de Dios Chávez D
11 Partición de bienes de Martín Arias D
12 Partición de bienes de Juan Antonio Borquez D
13 Antonio Martínez Espinoza con José del C. Campos D
14 Reclamo de patente de Herminio Sánchez D
15 Reclamo de patente de Teodoro Chauriye D

Sábado 20

Relator señor Smart.
1 Contra Pedro Falcón A
2 Sumario por hurto a Juan M. Torres A
3 Sumario por estafa a Gildemeister y Compañía A
4 Sumario por hurto a Enrique García A
4 Sumario por hurto a Enrique García A
5 Sumario por estafa a José A. García A
6 Sumario por hurto a Eufemio Castillo A
7 Sumario por principio de incendio en casa de Laura Bernales A
8 Sumario por hurto a Marcial Catalán A
9 Sumario por hurto a Deidamia Hernández A
10 Sumario por robo a Víctor Poblete A
11 Sumario por incendio en casa de Elías Sandoval A
12 Sumario por hurto a Evaristo Pacheco A
13 Contra Genaro González D
14 Contra Ramón Arteaga D
15 Contra Antonio Moyano D

TURNO JUDICIAL

Ministro de turno, señor
Receptor de turno, señor Eulogio Irigoyen.
Juzgado de turno, El Segundo.
Procurador en lo civil, señor Pablo Vergara.
Procurador en lo criminal, señor José del C. Campos.
Abogado en lo civil, señor Víctor Bahamonde.
Abogado en lo criminal, señor Enrique Broghamer.

SEGUNDA SALA

Lúnes 15

Relator señor Serrano.
1 Contra Rigoberto Cruz y Manuel Cruz A
2 Contra Alberto Esparza, Moisés Carrasco y Juan de la C. Vergara A
3 Contra José del Rosario Martínez Flores A
4 Contra Eduardo Recabal Segundo Pereira, Gilberto Ojazo y Segundo Acevedo A
5 Contra Elva Mohor v. de Nany, Felipe Nany y Selin Mohor D
6 Contra Ramón Figueroa. Leocadio Castillo y Armando Araya D
7 Contra Abel Cerda, Pedro Fuentes y Marcos Cerda D
8 Contra Galindo, Mercedes, Juan Antonio Ruiz y Abdon Herrera D
9 Contra Pedro Figueroa, Osvaldo Sandoval y José Santos Riquelme D
10 Contra José Cirilo Santos, Héctor A. Torrijillo y José Paredes A
11 Contra Pedro Briones y otros A

Martes 16

Relator señor Serrano.
1 Contra Segundo Contardo y Florindo Silva D
2 Contra David A. Fábregas A
3 Contra Gregorio Parra y Juan de la C. Salazar D
4 Contra Aribio 2.o Parra y Hermino Ortiz D
5 Contra Herminio Poblete D
6 Espediente sobre entrega de una radiola, son partes Pedro Etcheverry H. y Juan de la C. 2.o Hidalgo A
7 Contra Tolentino Urra Cifuentes D
8 Contra José Dionisio Echeverría D
9 Contra Juan Nova, Vicente Riquelme y Eleno Escobar D
10 Contra Mauricio Alarcón y Pablo Carrillo D

Miércoles 17

Relator señor Sanhueza.
1 Visita ordinaria practicada al Juzgado de Letras y demas servicios Judiciales del departamento ,por el señor Ministro de la I. Corte de Concepción, don Alvaro Vergara (Tribunal Pleno) D
2 Victor M. Roa y otros con Cárlos Delker y otros D
3 Rejinia Figueroa con José Ortega y Neftalí Ferrari D
4 Hernán Pérez con Jorge Locuhert D
5 Tesorería Fiscal con José Santos Reyes (Su Sucesión) A
6 Mercedes Garrido con Cía. Carbonífera y de Fundición Schwager D
7 Viviano Muñoz con Luis Conejeros y Luis Alvarez C
8 Cuaderno separado en la partición de los bienes dejado al fallecimiento de doña Rosa Fuica y liquidación de la sociedad conyugal habida entre don Florencio Yáñez y doña Rosa Fuica A
9 Expediente de José Santos Sepúlveda A
10 Nicasio Oyarzún con Pedro Machuca D
11 José Avelina Ferrada y otros con Ramón Benavides D
12 Máximo de la Maza con Antonio Nicolás (Incd. María Jacobina Nicolas A
13 Santiago Roott con Melania Santander A
14 María Ríos de Gajardo con Suc. Gustavo Schmidt D

Jueves 18

Relator señor Serano.
1 Contra Cristina Riquelme Vásquez D
2 Contra Rosa Urrutia D
3 Contra Clorinda Rodríguez D
4 Zoila Rosa Erazo con Suc. Javier A. Butamante D
5 Antonio Mendibure y otro con Marcelino Fernández A
6 María Loreto Merino con Rosa Merino D
7 Manuel Urra con Elías Habach D
8 Francisco Villar con Matilde García D
9 Marta Sandoval y otros con Bacilio Sandoval y Aurelio del Río A
10 Basilio Castillo con María Leonarda Aravena D
11 Emilia Flores con Delfina Ramírez de Vásquez D
12 Rafael Dey con Sultana Ananías v. de A. D
13 Miguel L. Guiñez con Francisco Astroza D
14 Recurso de Hecho de Enrique Jimenez D
15 Clementina Aedo de Esparza y otro Con Francisco Rodríguez J
16 Hernán Vivanco F. con Juana Pezoa D
17 Santiago Felder con Bernardo Griebe C
18 Primitiva Arias con Milagro Navarrete D
19 Banco de Chile con Melania Rodríguez de Aguayo A
20 Pedro Etcheverry con Juan de la C. Segundo Hidalgo A
21 Juan Segundo Hidalgo con Pedro Etcheverry N.o 7042 A
22 Juan 2.o Hidalgo con Pedro Etcheverry N.o 7044 A

Viernes 19

Relator señor Serrano.
1 Contra Dionisia Rivas D
2 Contra Blanca Burgos D
3 Elena Valdivieso y otros con Amelia Navarrete A
4 Enrique Steffens con Honorable Junta de Beneficencia de Concepción, Tomé y Quirihue A
5 Humberto Vásquez con Juana Vidal D
6 María Rosa Torres con José Nieves Gutiérez D
7 Ana Luisa Aedo con Robustiano Lorca D
Oscar Boye y Cía. con Eduardo Smith. D
9 Rosario Retamal v. de Parada con José Cuevas y otros A
10 Benjamín Muñoz con Manuel Daza A
11 Luis A. Lands y otro con Cía. Eléctrica de Concepción A
12 Guillermo Candia con Pedro M. Paredes e Hipólito Cid C
13 Bartolomé Sepúlveda con Elcira Montti A
14 Espediente de Ananías Martínez sobre nombramiento de administrador pro-indiviso A
15 Asociación Canales Green y Maira con Canalistas Río Ñuble A
16 Expediente sobre nombramiento de tutor de Iris del Cármen Saavedra y otra A
17 Etelvina Venegas con Enrique Venegas D
18 María Saldías con Pedro M. Mieres D

Sábado 20

Relator señor Sanhueza.
1 Sumario por abandono hogar de Ilda Fischer A
2 Contra Luis Rivera A
3 Sumario por muerte de Amalio Yévenes A
4 Sumario por rapto de Olga Higueras A
5 Sumario por muerte de Ceferino Sepúlveda A
6 Sumario por muerte de José Lisandro Melgarejo A
7 Sumario por muerte de A. Borlin A
8 Sumario por muerte de Rosalba Figueroa A
9 Sumario por muerte de Rosemberg Acuña Rubio A
10 Contra Pascual Pérez A
11 Contra José Albornoz Cerna A
12 Contra Argolino Brevetto A
13 Contra Antonio Cortejos D
14 Contra Alberto Guzman D
15 Contra Rosa Fernández Monsalves D

La Mejor Calidad

a los precios más bajos

Provisiones para familias

Abarrotes en General,

Utiles de aseo de Casa y Cocina, Etc. Etc.

Almacén por Mayor y Menor

DE

Vivaldi Hnos.

Calle Freire esq. Rengo

Reparto a domicilio

INFORMACIONES DE LA CAPITAL

Servicio noticioso de nuestra Oficina de Informaciones en Santiago
POR TELEGRAFOS DEL ESTADO Y COMERCIAL

SOLEMNEMENTE se verificaron ayer en Santiago los FUNERALES de don JOSE TORIBIO MEDINA

En el Cementerio hizo uso de la palabra, a nombre del Gobierno, el ministro de Educación, señor Alberto Edward

Se sepultaron solemnemente los restos del eminente historiador chileno don José Toribio Medina.

Los restos fueron despedidos en la Biblioteca Nacional por el Director de Bibliotecas, señor Eduardo Barrios.

En el Cementerio habló el Ministro de Educación a nombre del gobierno; el decano de la Facultad de Filosofía señor Luis Galdamez; el Embajador de España, Marqués de Berna; el embajador de México, señor Alfonso Craviotto y otros oradores.

LA FACULTAD DE FILOSOFIA ANTE EL FALLECIMIENTO DEL SEÑOR MEDINA

Ayer sesionó extraordinariamente la Facultad de Filosofía y Ciencias de la Educación, presidida por el Decano señor Galdames y con la asistencia de la casi totalidad de sus miembros docentes.

El señor Galdames, poniéndose de pie, dió cuenta del sensible fallecimiento del señor don José Toribio Medina y manifestó que creía interpretar el sentimiento unánime de la Facultad al pedir que deje constancia en sus actas del hondo pesar con que la corporación ve desaparecer a uno de sus Académicos más ilustres, al publicista eminente, que ha consagrado cincuenta años de su vida ejemplar y laboriosa al estudio del pasado americano.

Aprobada esta indicación, la Facultad tomó además los siguientes acuerdos, destinados a honrar la memoria del extinto:

1.o Asistir en cuerpo a los funerales, y encargar al señor Decano que haga uso de la palabra, rindiendo un público homenaje a sus merecimientos en el acto de la sepultación: 2.o Dirigir una nota de condolencia a la viuda yeficaz colaboradora intelectual del señor Medina: 3.o Solicitar del H. Consejo Universitario la mejor obra que se presente sobre la vida y la labor intelectual de don José Toribio Medina; 4.o Pedir al H. Consejo Universitario que gestione la autorización correspondiente para efectuar por cuenta de la Universidad, la publicación de las obras y documentos que haya dejado inéditas el gran historiógrafo; 5.o: Colocar el retrato del señor Medina en la Secretaría de la Facultad.



Don José Toribio Medina

INAUGURACION DEL INSTITUTO DEL RADIUM

Se verificó con asistencia del Presidente de la República y otras personalidades la inauguración del Instituto del Radium.

CONSEJERO DEL BANCO CENTRAL DE CHILE

Se designó Consejero del Banco Central al gerente del Banco de Chile señor Arturo Phillips en reemplazo de won Salustio Barros. Se reeligió consejero del mismo Banco a don Augusto Bruna.

LOS CAMINOS de la REGION de LEBU y CAÑETE son los MAS MALOS DE CHILE

Correspondencia de los enviados especiales de "Las Ultimas Noticias"

Una correspondencia de los enviados especiales de "Las Ultimas Noticias", señores Lazcano y Zanetta dice que la escuela superior de hombres N.o 18 de Cañete, debe cleusurarse por encontrarse en condiciones insalubres. Las escuelas N.o 49 y N.o 2 de niñas de Lebu están a punto de derrumbarse.

Agrega esa correspondencia que la luz eléctrica es carísima en Lebu. La compañía compra a menos de veinte centavos el kilowat y lo vende al público a un peso lo que le permite en un año ganar el capital invertido.

Se advierten dos necesidades imprescindibles en Lebu: La construcción de un molo de abrigo que permita el desembarque de mercaderías, que se hace actualmente difícil debido a que el mar es muy bravo, y la construcción del ferrocarril de Peleco a Purén, que haría influir a Lebu gran cantidad de productos agrícolas.

Los caminos de la región son los mas malos que hay en Chile. El camino de Lebu a Cañete y Contulmo es sólo transitable en el verano. El camino de Contulmo a Purén, Lebu y Quito es intransitable. Se hace indispensable la construcción de nuevas carreteras.

FUERON DISCERNIDOS los PREMIOS del SALON OFICIAL

Oscar Sainte Marie obtuvo la primera medalla

El jurado de pintura y dibujo del Salón Oficial acordó ayer las siguientes recompensas:

Pintura. Primeras medallas: Oscar Sainte-Marie; José Caracci y Pascual Gambino, ex-aequo. Segundas medallas: Pablo Vidor, Arturo Pacheco Altamirano, María Herrera de Anguita y Carlos Munizaga icuña, ex-aequo. Adolfo Guerrero Cood y Humberto Palma, ex-aequo. Terceras medallas: Manul Casanova y Alfonso Vila ex-aequo; Inés Barriga y Aristodemo Latlanzi, ex-aequo; Jorge Julio de la Fuente y Carlos Bonomo, ex-aequo. Menciones honrosas: Gregorio de la Fuente, Romano Dominicis, Elena Servant, Berta Smith, Aída Preus de Lazo, Ana Claro, Hortensia Alessandri de Roca, Darío Contreras y Elena Berliand. Dibujo: Carlos Dorliac, voto de aplauso. Segunda medalla: Augstín Abarca.

El jurado de pintura y dibujo estaba compuesto de los siguientes señores: Gustavo Lira, Julio Fossa Calderón, Benito Reboiledo Correa, Alfredo Araya y Pablo Vidor.

El jurado de escultura y artes decorativas acordó, por su parte, los siguientes premios:

Escultura. Primeras medallas: Virginia Pérez Peña e Hipólito Eyrand, ex-aequo. Segunda medalla, desierta. Tercera medalla: Lorenzo Domínguez, María Bellet. Menciones honrosas: Guillermo Castro, Berta Gauche y Ada Roma.

Arte decorativo: primera medalla: desierta. Segunda medalla: Samuel Román Rojas. Tercera medalla: Guillermo Mosella. Menciones honrosas: Aurelia Marambio y Estela Ross.

Este último jurado estaba compuesto de los siguientes señores: Julio Fossa Calderón, Lucas Tapia, Aliro Pereira, Fernando Thauby y José Carocca.

EL AERO- PUERTO DE VALPARAISO

Sigue en proyecto

El subsecretario re aviación informa que no se ha abandonado la idea de construir el aeropuerto terrestre de Valparaíso. Agrega que el proyecto de extender la línea aérea entre Valparaíso y Magallanes por la costa pende de la consideración de la jefatura de los servicios.

REVISTA DE GIMNASIA

De las Escuelas Primarias

Se verificó en el Estadio Militar la revista de gimnasia de las escuelas primarias, con asistencia de S. E., ministro de educación, etc.

GOBERNADOR SUPLENTE DE TRAIGUEN

Se nombró gobernador suplente de Tairguén al comandante señor Juan Yévenes.

OBRAS AGRICOLAS

A precio de costo venderán los agrónomos provinciales

Los agrónomos provinciales, dependientes del Ministerio de Agricultura, venderán obras agrícolas a precio de costo.

El premio "Al Mérito Cívico"

El señor Abelardo Fuenzalida Boy, empleado de la casa Graham, ..owe y el señor Carlos Narvaez Gajardo, de profesión chofer, recibieron en las oficinas de la Dirección General de Carabineros el premio "Al mérito Cívico" que otorga la institución a aquellos civiles que defienden o libran a un carabinero que se encuentra en peligro.

Fallecimiento

Falleció en Santiago la señora Pilar Barriga de Soro, madre del conocido compositor chileno señor Enrique Soro.

Se disolvió la Cía. Serrador-Marí

Se disolvió en Valparaíso la compañía de comedias Serrador Marí.

COMPAÑIA EXTRACTIVA DE ORO

La nueva compañía explotadora de oro en Limache, iniciará sus labores en dos meses más.

Este mineral constará de 27 minas, con leyes mínimas de 30 gramos por tonelada, las que suben hasta 200 en igual cantidad de extracción.

El directorio que regirá esta empresa ya está electo.

DELEGADO DE LOS EMPLEADOS

De la Aduana de Valparaíso ante la Junta General

Los empleados de la Aduana de Valparaíso eligieron al señor Carlos Cruz, delegado ante la Junta General de Aduanas. En segundo término salió el señor David Burus.

BUSCARA YACIMIENTOS PETROLIFEROS

Un geólogo colombiano.--Ha sido recientemente contratado por el Gobierno

S. E. firmó el decreto que contrata al geólogo colombiano señor José Cicerón Castillo para descubrir yacimientos petrolíferos. El gobierno no le dará remuneración alguna, sino únicamente le conce de el derecho de explotación durante un lapso de tiempo, por su cuenta los yacimientos que descubra.

JEFE DEL DEPARTAMENTO DE ORDEN Y SEGURIDAD DE CARABINEROS

Ha sido designado el coronel Sr. Joaquín Berríos

El coronel de carabineros señor Joaquín Berríos Contreras se hizo cargo del Departamento de Orden y Seguridad de la Dirección General del Cuerpo. En su reemplazo, en la jefatura de la segunda zona de carabineros, fué designado el coronel señor Filidor Molina.

UNA GRAN COMPAÑIA DE REVISTAS ARGENTINA

El empresario argentino Mario Renard traerá a Chile una gran compañía de revistas, integrada por los mejores elementos en su género de la Argentina.

UN GRUPO DE PARLAMENTARIOS DEMOCRATAS

Irá a San Fernando

Un grupo de parlamentarios demócratas se dirigió a San Fernando, invitados por el comité de defensa de la ciudad. Han sido sumamente festejados.

MINISTRO DE LA CORTE DE IQUIQUE

Conocerá el proceso por irregularidades en las notarías

La Corte de Iquique designó al ministro señor Marcvos Várgas para que se avoque el conocimiento del sumario por irregularidades en las notarías de aquella ciudad.

EL PRIMER ANIVERSARIO DE LA CRAC

La Crac celebrará el 21 del presente el primer aniversario de su fundación con una manifestación íntima.

PERJUICIOS POR EL MONOPOLIO DE LOS FLETES

Traería la fusión naviera nacional

El Consejo de la Cámara de Comercio de Valparaíso acordó enviar al ministro de Relaciones una comunicación con diversas observaciones acerca del proyecto de fusión naviera, especialmente sobre los perjuicios que acarrearía al comercio el monopolio de los fletes.

LA RESTRICCION DE LOS CREDITOS

Causa trastornos al comercio

Diversas instituciones comerciales del país han dirigido comunicaciones a la Cámara Central de Comercio de Valparaíso, dando cuenta de la restricción de los créditos bancarios, lo que perjudica grandemente los negocios.

MAS DE DOS MILLONES DE PESOS

Se han gastado en traer al sur a los cesantes salitreros

La Asociación de Productores de salitre ha gastado hasta la fecha dos millones de pesos en el traslado de los cesantes de las salitreras al lugar de su procedencia.

Recargo a los derechos

Se someterá al Congreso un proyecto proteccionista para aumentar los derechos de internación al calzado de goma extranjero

S. E. IRA A VERANEAR AL SUR

Posiblemente S. E. irá en febrero a pasar una temporada en las termas de Puyehue, visitando Valdivia de regreso.

NUEVO EMBAJADOR DEL PERU EN CHILE

Nada se ha resuelto al respecto

El encargado de negocios del Perú, señor del Solar, ha declarado que nada ha resuelto aún su Gobierno sobre el nombramiento de nuevo embajador en Chile.

UNA MONTAÑA SE DERRUMBO EN MAGALLANES

Comunican de Magallanes que se derrumbó totalmente la montaña en que se encuentra la carbonífera "Loreto". El derrumbe ha causado perjuicios de gran consideración; pero no hubo desgracias personales. La catástrofe impedirá el transporte de carbón durante el verano.

BARBARAMENTE GOLPEADOS

Han sido los detenidos en una pesquisa en Taltal

Comunican de Taltal que ha causado indignación la forma en que se ha llevado la pesquisa, dirigida por el capitán señor Barahona, para investigar el asesinato del chino Tay. Se ha golpeado bárbaramente a los detenidos.

INSPECCION DE GAS Y ELECTRICIDAD

Se instaló en Valparaíso la Inspección de Gas y Electricidad, bajo la inspección del señor Guillermo MacKay.

A DISPOSICION del JUEZ MILITAR, fueron puestos los DETENIDOS con motivo del ATENTADO dinamitero del PUENTE DE MAIPO

Ha sido designado juez militar, el jefe de la Segunda División, general señor Julio Olivares. — Son 15 las personas detenidas

En la manifestación de ayer en el Estadio Militar, tributado por la guarnición de Santigo, a S. E. el Presidente de la República, con motivo del atentado del Puente de Maipo, se recibieron adhesiones de las guarniciones de Antofagasta, Concepción y Valdivia. Asistieron representantes de los Apostaderos Navales de Valparaíso y Talcahuano.

Protestas de la Prensa

Se siguen publicando protestas de los diversos diarios de provincias por el atentado dinacitero del rio Maipo.

Los antecedentes del complot

El Ministro del Interior pasó al Ministro de Guerra los antecedentes del complot dinamitero del puente de Maipo para que el Juzgado Militar inicie el proceso

Alcanzarán a quince los detenidos

Los detenidos en el proceso por atentado del Lúnes contra el tren presidencial, alcanzarán a quince. Se encuentran detenidos en la Escuela de Carabineros. En las investigaciones se habria comprobado que los implicados trataron de subvertir tropas, motivo por el cual se pondrá a disposición del tribunal militar.

Desmintiendo una información

Los hermanos del detenido Luis Cea desmienten la información publicada en la prensa en la cual se asegura que fué apresado en las proximidades del puente de Maipo pues el Martes seis agentes de investigaciones lo apresaron en su casa en la madrugada.

Otro desmentido

Los alumnos del quinto año de la Escuela de Artes y Oficios desmienten las informaciones respecto de que su profesor señor Guillermo García Burr, los hubiera inducido a planes subversivos de alguna especie.

Disposición del Juez Militar

En la tarde de hoy el Director General de Investigaciones señor Ventura Maturana, entregó al Ministro de Guerra un informe circunstanciado de los sucesos del puente de Maipo.

Por disposición del Ministro de Guerra se ha designado fiscal militar para que se avoque el conocimiento de esos sucesos al mayor señor Caupolicán Bruce, quien inició ayer sus funciones.

El Jefe de Investigaciones remitió al fiscal los antecedentes del affaire y puso a su disposición las personas detenidas y que se consideran implicadas en los asuntos.

Juez Militar del asunto el jefe de la segunda división, general Julio Olivares.

Actualidad deportiva.

ENORME ENTUSIASMO ha despertado en Santiago el circuito automovilístico "EL MERCURIO" que se correrá el 28 del PRESENTE

Hay numerosos corredores inscritos para participar en esta carrera

En breve legará a Santiago el team de La Paz "Bolívar" que debutará el 21 con el Colo Colo.

PELEAS SUSPENDIDAS

Se han suspendido las peleas de esta noche en el Pabellón Japonés en vista de que la Federación ha prohibido realizar espectáculos boxeriles en carpas de circos.

DIFICULTADES EN LA FEDERACION DE BOX

Se han suscitado dificultades en el seno de la Federación de Box se han formulado acusaciones contra el presidente, capitán Prado y el tesorero, quien ha anunciado su renuncia.

EL BELLAVISTA AL PERU

El equipo uruguayo "Bellavista" se embarcó en el "Aconcagua" con destino al Perú. El delegado de la Asociación de Auto fagasta, señor David Lloyd ha conseguido que el "Bellavista" juegue a su paso por Antofagasta con la selección local.

EL "VELEZ SARFIELD" A CENTRO AMERICA

El "Velez Sarsfield" continuará el lunes a Centro América.

EL CIRCUITO "EL MERCURIO"

En la carrera automovilística del 28 tomarán parte los siguientes pilotos: Luis Rodríguez en "Dodge", Antonio Muzza en "Dodge Senior"; Hernán Freitas en "Willys Six"; Martin Kirbayer en "Mercedes - Benz"; Rodolfo Gallo en "Studebacker"; R. Palet en "Willys - Knight"; Enrique Cortesse en "Chrysler"; Aladino Azzari en "Studebacker"; Atilio Cassale en "Chrysler"; Luis Gamberini en "Alfa-Romeo"; ePdro Berríos en "Chandler"; Rodolfo Chocano en "Hudson"; Alfredo Jenkins en "Nash"; Carlos Varoli en "Chrysler"; Pedro Pavone en "Auburn"; Carlos Ripper en "Ford"; A. Andrade en "Ford"; Roberto Mathews en "Ford"; Carlos Facke en "Delage". Figuran varios otros competidores hasta el número de 40, los que participarán en una eliminatoria en la que se seleccionarán treinta.

Se sabe además que vendrán varios destaados volantes argentinos.

260.000 TONELADAS DE CARBONCILLO

Consume al año la Marina Mercante Nacional

Actualmente los barcos de la Marina Mercante Nacional consumen doscientas sesenta mil toneladas anuales de carboncillo, con un valor de diez millones de pesos. Si todos los barcos consumieran carboncillo se llegará a trescientas cuarenta mil toneladas.

ES DESESPERADA LA SITUACION D EANTOFAGASTA

Dice la Cámara de Comercio de esa ciudad

La Cámara de Comercio de Antofagasta ha dirigido una comunicación al Ministro del Interior en la que dice que la situación económica y comercial de ese puerto es realmente desesprada.

JUEZ SUPLENTE DE COPIAPO

Se nombró juez suplente de Copiapó a don Pelegrín Señalvada.

S. E. IRA A VALPARAISO EN LA SEMANA PROXIMA

A fines de la próxima semana, S. E. el Presidente Ibáñez, Ministro de Bienestar y otros altos funcionarios, irán a Valparaíso a inaugurar los nuevos servicios sanitarios.

REFORMAS A LA LEY DE MENORES

El Consejo Consultivo de la Dirección General de Protección de Menores aprobó el proyecto que reforma la ley respectiva y en el que se salvan algunos errores de la ley. Se sientan interesantes principios jurídicos. Este proyecto será elevado el lunes al conocimiento del Ministro de Justicia, señor Humberto Arce para que lo revise, y remitirlo en seguida al Congreso.

CONSULADO GENERAL DEL SALVADOR

La República del Salvador establecerá en Santiago un Consulado general.

DE BELGICA

Regresó de Europa el mayor retirado señor Jorge Garretón, que permaneció tres años en Bélgica perfeccionándose en educación física.

S. E. Y ESPOSA OFRECERAN UN TE EN LA MONEDA

S. E. el Presidente Ibáñez y esposa, señora Graciela Letelier de Ibáñez, ofrecerán el lunes, en el Palacio de la Moneda, un té a sus relaciones.

UN MILLON DE LIBRAS ESTERLINAS

En valores chilenos

Un chileno residente en París ha invertido en el curso del año cerca de un millón de libras esterlinas en valores chilenos de primera clase.

JUEZ DE MENOR CUANTIA DE VALDIVIA

Se nombró a don Guillermo Carabantes, juez de letras de menor cuantía de Valdivia.

INSCRIPCION DE OBREROS CESANTES

La Inspección General del Trabajo ha dado instrucciones a los secretarios de Bienestar Social del país acerca de la inscripción de obreros cesantes y de la preocupación de obtenerles trabajo.

Militares.

DESTINACIONES

Se destinó al mayor señor Rodolfo Andrade al Estado Mayor GeGneral; al capitán señor Raúl Serrano, al comando de la segunda división; al capitán señor Luis Páez, al Departamento de Guerra, y al capitán señor Lisandro Saavedra, al Grupo de Montaña de Los Andes. El subteniente señor Augusto Aguirre, fué destinado al Maipo.

INTENDENTE SUPLENTE DE CHILOE

Se nombró intendente suplente de Chiloé al jefe del Apostadero Naval de Puerto Montt, señor Jorge Nebel.

Defunción

Habiendo dejado de existir nuestra querida esposa

Olga Jimenez de Cáceres

(Q. E. P. D.)

Rogamos a nuestros amigos y relaciones se sirvan acompañar a conducir sus restos al Cementerio hoy a las 17 horas, saliendo el cortejo de su casa habitación, Lincoyán 1231, con lo que comprometerán la eterna gratitud de

Abraham Cáceres.

Concepción, Diciembre 14 de 1930.



Nuestro tapón ha sido adaptado desde Arica a Magallanes

Autorizado por la Dirección General de Servicios Eléctricos y Cía. General de Electricidad Industrial

y recomendado por la

Asociación de Aseguradores Contra Incendios

Con una cuota mínima desde $ 5.00 mensual tendrá asegurada su instalación eléctrica contra cualquier riesgo.

EN CONCEPCION FUNCIONAN EN:

Edificio de la Municipalidad
Liceo de Hombres
Regimientos
Seminario Conciliar
Catedral
El Buen Pastor
Padres Mercedarios
Convento Santo Domingo
Conventó San Francisco
Colegio Inmaculada Concepción. Internado
Colegio Inmaculada Concepción, Externado
Obispado
Monasterio Trinitarias
Cía. Fca. Nacional de Paños
Imprenta y Litografía Concepción
Impuestos Internos
Tesorería Provincial
Escuela Dental
Intituto Comerciál
Club Italiano
Fca. Uniformes
Cía. Chilena de Tabacos
Diario "El Sur"
Duncan, Fox
A. L. Murray, Moris y Cía.; Pablo, Pablo y Cía.
Luis Dal Borgo
Desinfectorio Público, etc.. etc.

AEG SUDAMERICANA DE ELECTRICIDAD

Barros Arana 320 - Casilla 86 C. - Teléfono 870

CONCEPCION

"Las Mil y Una Aventuras"

EL PANORAMA DE MI VIDA • (Pàginas de un Libro Continental) - CAPITULO IV

Primeros Estudios, Primeros Amores

Como y porqué surgió el Poeta en mí, de los siete a los dieciséis años, asunto es para ser tratado en capítulo aparte. Interésame ahora pasear mis nueve años, con el texto de "Algebra", por Bertrand bajo el brazo, y el primer amor clavado en el corazón, sobre los hacinamientos de escombros de la que fué una linda villa incendiada por las antorchas de la Guerra.

Chorrillos, San Pedro de los Chorrillos era una suerte de Versalles en que la aristocracia limeña veraneaba, repartiendo bailes y tertulias en trianonéscos palacetes, por entre cuyos jardines, discurrían del brazo la Voluptuosidad y el Esplín. Aquel asiento de las más refinadas decadencias, quedó hecho de horrenda batalla, hecho un monton de ruinas.

Sobre esas ruinas, paseé yo mis nueve años. Mi madre, con la energía vasca que heredó de su padre, decidió edificar, aceleradamente en medio de esas ruinas, un "rancho", como se siguen llamando hasta ahora las residencias todas de San Pedro de los Chorrillos, primitivamente formado por un grupo de pajizos "ranchos" de pescadores en las orillas de una caleta azul.

El mar desdobló desde entonces ante mí su visión, a la manera de una invitación constante... Cuando mis ojos se levantaban del libro del estudio, contemplaban el mar, cual si fuera una ancha página en que habría yo de escribir múltiples episodios de mi vida.

Las ruinas, bajos los pies, retenían en mi espíritu el fragor de la Iliada"; el mar ante los ojos, iba haciendo en mi espíritu la gestación de la "Odisea".

* * *

Si antes de los nueve años mi niñez fué una Guerra, después fué un oleaje, en que la influencia del mar despertó en la imaginación el afán de la lejanía, el sentido del viaje, la decisión por la aventura.

Sin posibilidades para ello, no ensayé a ser buen jinete; pero, en cambio, me hice —familiarizado con el oleaje— muy buen nadador. Con haber viajado a caballo (en mi país, en Colombia, en Centro América), mucho más lo he hecho en nave. Mi caballo fué el mar.

La natación es el máximo entrenamiento que, de los nueve años en adelante, distrae mi niñez.

Los campos que se me ofrecen, al mismo tiempo, son pobres. Dijéranse alfombras que, en vez de aparecer espesas y mullidas, aparecen a grandes trechos como gastadas por el uso. Esta pobreza de los campos de Lima ha de hacer mayor la impresión que recibo cuando conozco y siento que entra en mi espíritu la selva.

Antes que la selva, entre en mi espíritu, toda mi preferencia es por el mar. Mi primer viaje es, en la juventud, hacia la selva: la selva es, a mi juventud, lo que fué el mar a mi niñez.

Mi niñez, de esta suerte, está llena de la trompetería de la Guerra, y luego del estrépito del mar. Los primeros ritmos de mi vida son dictados por metales que chocan y por cristales que se rompen: batallas y oleajes convulsionaron mi niñez.

* * *

Los únicos campos por donde mis nueve años llevaron sus andanzas, fueron los cañaverales de la Hacienda "Villa", vecina a San Pedro de los Chorrillos. Fué de esos campos de donde llegó a mi espíritu un cierto soplo eclógico de melancólica y tibia languidez...

Solía yo recorrer a pie dichos cañaverales, hasta llegar a la casa de la Hacienda, en donde los trapiches escupían el bagazo y las pailas se repletaban de miel. Como la miel de oscuros eran los rostros de unos trabajadores, como la caña de amarillos los de otros: negros y chinos avivaban en mi el recuerdo de los primeros años. Negras fueron mis nodrizas, chinos mis ayos. La raza negra me dió su sangre ardiente y su atormentadora sensualidad; la raza china afinó mi fantasía, y la pobló de visiones apocalípticas y complicadas...

Podría yo extraviarme en consideraciones étnicas y sociológicas, sobre lo inconveniente que fué la inmigración africana en la vida colonial, tanto como en la vida republicana lo ha sido la inmigración asiática. Hay más de un teorizante que aboga por un tipo de refundición de las razas, olvidándose de que la Naturaleza no da vueltas, sino que evoluciona en espiral de la unidad a la variedad.

Prefiero referirme a la velas en que la carne africana vino a América, escoltada de tiburones, o a las velas en que vino a América la carne china, bajo la bandera triangular del dragón negro.

¿No habrían etíopes en la tripulación con que Hiram dotó la flota salomónica que, en la búsqueda del oro para el templo, arribó a las playas— hoy peruanas—del Imperio de Ofir? ¿No llegaron al Imperio de Ofir náufragos del de Catay, en juncos arrojados por la cólera, nunca más repetida de un prehistórico tifón?.

Negros y chinos, alrededor de las pailas de miel, o por entre los tupidos cañaverales de mis recuerdos, se unen con la armonía del reluciente ébano y el amarillo marfil.

* * *

Sobre los escombros de Chorrillos, que empezaban a palpitar con nueva vida, me puse yo a estudiar, gravemente, en mis libros, pero de cara al mar. El mar puso el compás de sus vaivenes en mi estudio, y cuando yo leía en voz alta, me acompañaba con su vasto rumor.

Los maestros que tuve, de saber como estudiaba yo, se hubieran complacido: eran ellos pedagogos alemanes, de espíritu politécnico, que tanto gozaban resolviendo un problema matemático como explicando una obra de arte.

Buttchembagh, Herz, Fetzer, Ralach, todos ellos habían llegado, bajo la dirección del sabio filólogo, Leopoldo Contzen, a fundar el "Instituto de Lima", a iniciativa de don Manuel Pardo, que dejó como buen recuerdo suyo ese centro docente de primera y segunda enseñanza. Múltiples en sus aptitudes, hacían mentalmente con rapidez largas operaciones aritméticas, trazaban sin compás circunferencias perfectas con la tiza en las pizarras, dictaban con los ojos cerrados las sucesivas fórmulas de una ecuación de cualquier grado, relataban con precisión extraordinaria los pasajes históricos de las más diversas épocas, recitaban en griego y en latín páginas enteras de los autores clásicos, y en el idioma propio cantos de los más célebres poemas, tocaban el piano y el violín, dibujaban, pintaban, esculpían. Sabíanlo todo; y todo lo hacían maravillosamente

Disciplinados ellos, no imponían sino que infundían la disciplina en cuantos éramos sus discípulos. Debo mucho a ellos del hábito de hacer todo con método, ese ritmo de la voluntad o, lo que es igual, de la idea en acción.

Mis primeros maestros, equilibrando en mi lo que después hubo de manisfestarse en rebeldía y en capricho, cimentaron su enseñanza sobre tal disciplina y la supieron coronar con tal método que, al través de mis mayores agitaciones, he sentido prevalecer el afán de la organización y el interés por la armonía.

Entre los nueve y once años, mi niñez se sintió como envuelta en un hálito que le llegaba de las aulas germánicas. El latino había dotado a mi espíritu de brillantez, el germano lo acostumbró a la profundidad. Alemanes despertaron en mi espíritu las luces decisivas del aprendizaje y del razonamiento.

Alemanes me enseñaron a estudiar y a discurrir. Mi pensamiento latino desarrolló los músculos haciendo sus primeros ejercicios en la filosofían de un gimnasio alemán.

Los nombres de mayor valimento de mi generación completaron su primera enseñanza en el "Instituto de Lima".

No puedo olvidar el significativo cuadro que a los ojos del observador ofrecíamos los niños de seis a doce años, puestos de pie sobre las ruinas de la Guerra, para repetir en coro el himno lleno de optimismo de los estudiantes alemanes: "Gaudeamus, igitur....."

Esa sana alegría escolar fué comunicativa. Pocos años después, cuando los niños de entonces habían dejado de serlo, el Perú entero pudo cantar ese himno, al ponerse de pie sobre sus propias ruinas.

* * *

Si a los nueve años era estudiante de álgebra, también sentía ya el primer amor. Precoz la inteligencia, precoz el corazón. Aquella precocidad fué vana y ésta fué dolorosa.

Mi primer amor, un fracaso; mi segundo amor, un imposible; mi tercer amor, un absurdo.

Sin haber podido ser dueño de mi candor infantil, según sorbió mis ocho primeros años la vorágine de la Guerra, pronto entregué mi fantasía a los halagos de la lectura romancesca, que me anticipara el conocimiento del amor. Un poco porque me hubiera gustado ser tal cual personaje de la lectura de mis simpatías, otro poco porque mi corazón de niño precoz se mantuviera replegado en sí mismo en un aislamiento propicio a la exacerbación de las pasiones, el caso es que antes de los nueve años sentí el amor en todas sus ilusiones y en todas sus angustias... No había duda de que el Poeta había ya surgido en mí, por obra de la belleza que así se apoderara de mi emoción y me llenara el pensamiento

La chiquilla de mi edad que fué el objeto de mi primer amor, era bella. No estoy completamente seguro de qué después de medio siglo que, como yo, ha vivido, lo siga siendo todavía...

Muñeca linda, elegantemente siempre emperifollada, parecíame muy digna de su nombre de Rosa. Agraciada, rítmica, pulcra, aristocrática, algo melancólica, un sí es no es esplinática, tiene la figura de mis recuerdos un sentido de circunspección superior a sus años, una anticipación de señorío y de desdén en que se abanican las largas pestañas de sus rasgados ojos negros, y en que hoy llegan a hacerme sonreír ligeramente el mohín y el dengue picarescos de su pueril belleza madrugadora.

Por mucho tiempo la amé yo, sombríamente, en un silencio temeroso de decir la verdad. Me ilusionaba con la posibilidad de ser por ella amado, y de que— crecidos en tal amor— nos casáramos y fuéramos para siempre felices. Sufría lo indecible con suponerla indiferente a mi pasión. Las dudas agitaban mi espíritu como los oleajes del mar que me servía de único confidente.

Decidí, al fin, vencerme a mí mismo y declarar mi amor a quien me lo inspirara, sin tal vez darse aproximada cuenta de ello. Hícelo así en un baile infantil de carnaval en que todos lucíamos pintorescos disfraces. Ella estaba hecha una figurilla de Sévres, según era su disfraz versallesco de Pastora en la Corte de Luis XV. Vestido estaba yo, con cierta originalidad, de infante o sota de oros.

El antifaz de ella, de seda celeste, dejábala lucir los hoyuelos de ambos lados de la boca, punteada al sesgo por un lunar postizo. Mi careta era de seda amarilla y me ocultaba —más valía así—todo el rostro. Le dí el brazo; le ceñí la cintura; y ensayé, torpemente, los pasos de un vals lento... En mitad de la sala, con voz muy apagada y temblorosa, le murmuré al oído, tras de su fino nombre, las tres palabras sacramentales de la declaración romántica:— Rosa, yo te amo...— Sin decirme ella nada, se escapó de mis brazos y fué a tomar asiento, dejándome plantado en mitad de la sala, en actitud tan desairada, que he de haberme puesto más amarillo aún que mi careta, sintiéndome caer desde lo sublime de la declaración, hasta lo ridículo de tal desaire.

¿Hay algo más doloroso que sentirse haciendo el ridículo? No sé si hubo quien me viera o si aquello pasó inadvertido entro el bullicio infantil. Lo que es aquello, lo mismo hubiera podido dar risa que provocar llanto. Una estatuita de porcelana, en medio de un ambiente de madrigal, hace de un epigrama la elegída de un muñeco de trapo...

Mi primer amor fué un fracaso doloroso y ridículo. Hay que convenir en que, aunque no fracase, todo amor es siempre ridículo y siempre doloroso.

* * *

Como el que busca reparador olvido en el trabajo asíduo en que se pone la mayor atención, sacudiendo el obsesionante recuerdo de mi inconfesable fracaso pasional, me refugié en los libros y me dediqué con mayor ahinco que nunca a mis estudios.

Mi madre sugeríame, con gran constancia, el propósito de llegar a ser ingeniero. Confieso que no me fué extraño por completo dicho propósito; pero algo que no era tal, algo que no sabría explicar, pero que antes bien era instintivo en mí, despertó mis mayores aficiones y encauzó mis mejores aptitudes hacia las Matemáticas Siempre he pensado que la tabla pitagórica tiene la perfección de un soneto, que el Binomio de Newton es a manera de una florescencia de metáforas y que la belleza de la Geometría parte de la definición platónica de la línea como "un punto que vuela".

El "Colegio de Lima".

Instrucción secundaria o segunda enseñanza, había sido fundado, y era dirigido por el doctor don Pedro Adolfo Labarthe, muy distinguido pedagogo nacional, a quien debo el mayor lastre de mi espíritu en vísperas de las tormentas de mi juventud.

Hice yo en un sólo año los estudios que en el programa oficial a tres correspondían, como si tuviera yo gran prisa en vivir y sintiera mi espíritu ya entonces anticipadamente enfermo de velocidad.

No me inclinaba al estudio — al estudio, especialmente de las Matemáticas — el deseo de saber, el cumplimiento de mis obligaciones escolares, la emulación con mis condiscípulos: sentía yo una espontánea inclinación a tal estudio, hasta el punto de que la demostración de un teorema o la resolución de un problema, lo mismo en álgebra superior que en geometría del espacio, me proporcionaba una verdadera voluptuosidad intelectual, un placer desinteresado, una emoción casi estética.

Tal vez el álgebra le agradaba a mi espíritu de Poeta, por el ejercicio de símbolos; tal vez la geometría, por el juego de imágenes: ambas ciencias me atrajeron con el poder que sobre mí era natural que ejercieran las leyes de la armonía, imponiéndome el sentido de la proporción, hasta haber logrado concretar mi exuberancia primordial, dentro de moldes a veces tan "parnasianos", que hubieron de pemitirle a Rodó regalarme con su alusión, en mi Arte, a :"la firmeza escultórica de la forma".

Los cálculos algebraicos despertaban en mi imaginación ciertas visiones épicas, en que los ejércitos de letras, cargados con las armas de sus exponentes numéricos y comandados por sus coeficientes, pasaban arrastrando la artillería de los signos, trabándose en batallas sucesivas, sobre las que, por fin, que daba enarbolada la bandera de la solución final.

Las figuras geométricas ofrecíanle a mi imaginación, un verdadero gimnasio, en que argoliar, trapecios, barras fijas paralelas y trampolines la invitaban a un ejercicio calculador en que se agilizaba a la vez que se robustecía.

La Ciencia pura y el Arte puro, tienen su punto de coincidencia en lo infinito, en donde, así, Pitágoras lo mismo encuentra la ley que rige la formación de su tabla numérica, como consigue escuchar la música de las esferas. No en vano el número y el ritmo son la misma cosa.

Sin necesidad de recordar a Dante y Goethe — cuya sabiduría científica trasciende a través de su poesía épica, — basta observar que Poetas líricos tan personales y exclusivistas como Omar Khayam y Edgardo Poe, son, a la par, eminentes profesores de Matemáticas.

* * *

El rapazuelo alado, que me era familiar ya entonces por las lecturas de Anacreonte, entretúvose cierta noche en apagarme con sus revoloteos la lámpara de mis estudios. No había él llamado a mi puerta y pedídome albergue, mañosamente, como en el poema en que se escurre entumecido con las alas mojadas por la lluvia: habíaseme entrado, sin pedir permiso, por la ventana abierta al mar. El mar, que tan decisivamente influyó siempre en mi vida, hacíame el regalo de este amor.

Había llegado, por entonces, de su residencia en la República Argentina, con motivos de negocio o herencia familiar un distinguido caballero peruano, acompañado de una bella hija suya, que impresionó mi corazón más intensamente que las Matemáticas mi inteligencia... Elvira se llamaba esta chiquilla llena de la gracia de esa edad en que la virgen puede ya ser madre. El ángel del amor arunció a Elvira... La amé con un amor digno de ella, que era sana, fresca pura, prístina como una heroína de Lamartine: bien le hubiera quedado el nombre de Graciela.

El recuerdo de mi primer fracaso pasional habíase borrado; pero mi espíritu quedó bajo su huella estremecido en el sobrecogimiento de una enfermiza timidez. No me atreví, en etsa ocasión, a declarar mi amor: que se resignó a demostrarse en el éxtasis de una contemplación platónica. Tal fuerza había en mi expresión silenciosa, sin embargo, que la amada se enteró de mi amor y lo correspondió en igual forma. Fué aquello una romanza sin palabras... Dinámica, vivaz, alegre, tenía esta belleza una aureola de plenitud tonificante y optimista. No era una flor de invernadero muy propia para lucir en la rinconera de un salón nobiliario, como la inspiradora de mi primer amor: era una flor del campo, rica de colores, ebria de perfumes, trémula de rocío, digna de alargar su tallo cimbreante como cetro en las manos mismas de la Primavera. Aquella era el madrigal; está el idilio.

Mi precocidad de espíritu maduró antes de tiempo, el ambiente en que se habían desarrollando los primeros años de mi vida la gravedad proyectada sobre mí por el estudio, el profundo efecto del fracaso de mi primer amor, todo me impedía ponerme a tono con la efímera felicidad de tal momento; y cuando nuestras miradas se entendían, lo que en ella era una sonrisa, en mí era un suspiro...

El mar me la había traído, el mar se la llevaría para siempre. Yo lo sabía bien; y así, el amor por ella tenía que ser triste. Si el primer amor me hizo conocer el sufrimiento brusco, este segundo amor me hizo conocer en cambio la dulce melancolía. El primer amor despedazó mi espíritu con toda la violencia que tiene el mal inesperado, este segundo amor fué rasgando mi espíritu con toda la crueldad con que se ve venir el mal inevitable.

La ausencia había de empezar pronto, para no concluir nunca.

El idilio de las sonrisas y de los suspiros, acabó en la tragedia de una lágrima, al través de la cual ví yo alejarse el barco, sobre el que la figura lamartiniana de mi amada imposible se apareció a los ojos de mi imaginación, desahuciándome con el adiós para siempre de su pañuelo blanco...

Mi segundo amor fué un imposible. Hay que convenir en que el imposible hace verdadero el amor.

* * *

Otra vez me refugié en el estudio, buscando consuelo para mi mal de amor.

Si a los doce años había cursado Trigonometría y Geometría Descriptiva, ganándome el mayor aprecio de mis profesores, a los trece empecé el estudio de la Física, de la Mecánica y de la Cosmografía, prestánoles el más vivo interés, hasta hacerme estudiante preferido por el director del Colegio.

Tengo que confesar que los estudios de letras no me despertaban tanto interés como los de ciencias. Dijérase que Literatura y Filosofía, especialmente, no tenían para mí ese atractivo propio de lo desconocido.

El director acostumbraba recompensar, en la repartición de premios del Colegio, con una medalla de oro, al alumno más distinguido, que siempre se determinaba entre los que cursaban el último año de estudios; obtuve yo tal medalla, imponiéndome a la consideración del director, por mi extraordinario aprovechamiento en ciencias, cuando aún me faltaban dos años del programa oficial para concluir mi segunda enseñanza. Fué aquello una excepción, que recuerdo a mérito de haberse referido no a mis aptitudes literarias, sino a mis capacidades científicas.

Hubo algo que, sin embargo, me apartó bruscamente del rumbo que seguía: sentí — tal vez por tratarse de un estudio de exclusiva memoria en que para nada se ejercitaba la imaginación — una invencible repugnancia por la Química; y decidí presentarme como aspirante al ingreso en la vetusta "Universidad de San Marcos" de Lima, con el propósito de enriquecer el foro nacional de un abogado más...

Semejante propósito o, mejor dicho despropósito en mí, tuvo los caracteres de un verdadero precipitado químico — La Química produjome tal fenómeno, que alteró por completo la naturaleza de mi espíritu. El estudio de la Física y Mecánica me dejó la huella simpática de una anticipación imaginativa del actual maquinismo, que un día lucirá en poemas muy finos su florescencia de milagros.

Huelga referirme a la emoción que despertó en mí el estudio de la Cosmografía; yo he sentido renovada esa emoción ante el flechazo espectacular del cometa de Halley, y al través del Telescopio de Arequipa, en la noche en que, ajustado a mi ojo, se me antojó un cañón disparando polvorazos de estrellas...

* * *

Una estrella fué para mí ingenuidad de pastor, la mujer de admirable belleza que me produjo el sacudimiento de la tercera pasión amorosa.

Si mi primer amor había sido un fracaso y mi segundo amor un imposible, este tercer amor era un absurdo.

No era yo todavía un adolescente, cuando me sentí enamorado de una de las mujeres más bellas que haya habido en todas las épocas de Lima. Tenía ella una docena de años más que yo y estaba en la plenitud de su predominio social. Su majestad arrastraba tras de sí por los salones una verdadera corte de adoradores encumbrados, entre los que mi pretensión hubiese sido comentada con las más burlescas risas.

María era de un tipo de belleza y de una condición de espíritu muy limeños; un porte señoril revestido de una frivolidad madrigalesca. Si en su frente hubiera podido quedar bien una diadema nobiliaria, en sus labios hubiera podido simpre deshojarse la flor de un epigrama helénico. Ella revivía en sí todo el ambiente de suntuosidad, a la vez que de gracia, de la nunca enterrada del todo Corte de los Virreyes de Lima.

Si Rosa estaba bien en los jardines de Versalles y Elvira en las páginas de Lamartine, María era para brillar en los salones de la Emperatriz Eugenia, de quien hasta parecía tener el busto numismático, digno de ser vaciado en medallón o labrado en camafeo.

Yo amé a tal mujer con un amor mezclado de admiración por su belleza, por su elegancia y por su ritmo. Con la conciencia de mi insignificancia de entonces, en la que hasta la edad distanciábame más de tal mujer, sentía yo una suerte de desesperación sofocante dentro de una intensa emoción estética, que elevaba la voluptuosidad platónica a la condición de tormento tantálico.

Esta pasión absurda contribuyó no poco a afirmar mi espíritu, en un ejercicio de sublimación de éxtasis que alguna vez ensayé en verso: — Estoy enamorado de una estrella, —a modo del pastor de la romanza...

Y, en efecto, a la manera del personaje eclógico musicalizado por Tosti, en boga entonces, estaba yo engreído de mi dolor sinceramente como ha de haber estado Petrarca del suyo — La dicha de un amor nunca es tam bella — como lo es un amor sin esperanza...

Mi tercer amor fué un absurdo. Hay que convenir en que un amor absurdo es bello.

* * *

A los catorce años de edad, tenía ya mi alma ensombrecida por tres amores desgraciados y había, con nota de sobresaliente entrado en la "Universidad de San Marcos".

El "Colegio de Lima" en que hiciera mi segunda enseñanza, me llamó a formar parte, por algún tiempo, de su cuerpo docente: y así, no había dejado de ser un niño, cuando tuve que actuar como profesor de Matemáticas.. Profesor de Matemátias fuí — y esto, en la autibiografía de un poeta, cobra perfiles de aventura... — nada menos de quien llegó más tarde a presidente de la "Sociedad de Ingenieros" de Lima y a presidente de la "Sociedad Nacional de Industrias" del Perú: Ricardo Tizón y Buano. Tuve, pues, como profesor de Matemáticas, la suerte de lograr algunos discípulos aprovechados...

A mi precocidad científica — que resultó vana, pues no deduje de ella aplicación alguna en mi arte, ni en mi vida—hay que agregar mi precocidad erótica, que resultó tan dolorosa. Los libros me enseñaron muy pronto a saber que me diera lo mismo el no saber nada. El amor me donó, en cambio, la sabiduría vital de tres aspectos del dolor, por cuenta de un fracaso, de un imposible y de un absurdo, haciéndome sentir, sucesivamente, el desencanto brusco, la melancolía resignada y la desesperación rebelde.

Así acabó la historia de los primeros catorce años del hombre que no pudo ser niño, porque hacia fuera creció en la guerra y hacia adentro, luego, en la prisa angustiosa de un estudio que le resultó vano y en la precocidad dantesca de tres amores que se acumularon en su espíritu en un sólo dolor. Mi niñez se descompone en guerra fratricida, estudio inútil y amor doliente.

JOSE SANTOS CHOCANO.

AIR-FIGHT
significa en los NEUMATICOS
FISK, Mas kilometraje
POR SU
Duración,
Suavidad
y Economía.
Cualidades suficientes para consagrar al FISK, como el preferido por los expertos en automovilismo.
DISTRIBUIDORES:
HERMAN Hnos. - CONCEPCION
Los mejores precios y descuentos encontrará donde
VEDIA, BELARD y Cía. Ltda.

Time To Re-tire
GET A FISK!
TRADE MARK REG. U.S. PAT. OFF.

INFORMACIONES DE ACTUALIDAD LOCAL

Las Habitaciones que tienen algunas goteras u otros desperfectos susceptibles de arreglarse no son INSALUBRES

Para que sean declaradas como tales, deben reunir otras causas

Insalubre es todo lo que daña la salud.— Las causales de insalu bridad que determina el reglamento del decreto-ley respectivo.— En nuestra ciudad se está aplicando erróneamente el decreto-ley 261 de 19 de febrero de 1925.— Las atribuciones que corresponden a los funcionarios respectivos. —Una interesante comunicación del señor Alejandro Cecereu

Del conocido vecino don Alejadro Cecereu, hemos recibido la siguiente nota que contiene declaraciones necesarias sobre las facultades del inspector del Departamento de Higiene y del significado de la palabra "insalubre", según el contexto del decreto-ley N.o 261.

"Un considerable número de propietarios de viviendas o habitaciones baratas, están sufriendo las consecuencias de una aplicación del decreto-ley N.o 261 dictado por la Junta de Gobierno con fecha 19 de febrero de 1925; débido únicamnte a que en esta ciudad se ha nombrado un inspector que no reúne condiciones de competencia ni corrección en sus procedimientos.

Dicho inspector, en el diario "El Sur", del 8 del corriente, en la página 12 publicó **Exigencias que deben satisfacer las habitaciones para ser declaradas higiénicas** Y a renglón seguido publica cinco artículos pertinentes a esa clase de habitaciones, sin mayor comentario, como un ukase; por lo cual va esta réplica.

Como lo transcribo en anterior acápite, la Junta de Gobierno con fecha 19 de febrero dictó el decreto-ley 261 sobre alquileres de habitaciones y con fecha 18 de marzo, el Reglamento para su aplicación.

El decreto-ley dice en su art. 1.o: Queda reducida transitoriamente, hasta su cierre, demolición o reparación, en un 50 por ciento la renta de arrendamiento de las viviendas declaradas insalubres por la **Autoridad sanitaria.**

El Reglamento del decreto-ley, en el capítulo 1.o, art. 1.o dice; El cumplimiento de decreto-ley 261, de 19 de febrero de 1925, estará entregado a los Tribunales de la Vivienda (hoy del Trabajo), Consejo de Bienestar Social y a la autoridad Sanitaria competente.

Art. 28. Las funciones de saneamiento (art. 1.o del decreto-ley 261 de 15 de febrero de 1925) corresponden a la autoridad de Ingeniería Sanitaria establecida en la subsección de Saneamiento del Consejo Superior de Bienstar Social y en sus representantes departamentales.

De lo poco expuesto del decreto-ley y su Reglamento, se desprende que para que una vivienda sea declarada insalubre, inhabitable o antihigiénica, es necesario la intervención de tres **autoridades** competentes, a saber: el médico sanitario, el ingeniero sanitario y el juez. El primero por la autoridad sanitaria, el segundo por la autoridad de ingeniería sanitaria dependiente del Consejo Superior de Bienestar Social y el tercero, por el Tribunal de la Vivienda (hoy del Trabajo).

Dentro de la administración del Consejo de Bienestar Social, habrá una oficina de saneamiento afecta al comando de la Brigada de Higiene Social, correspondiente a inspector y procurador judicial. Puesto que le corresponde en esta ciudad y desempeña don Edmundo Enríquez del Pozo.

Art. 35. Mientras se constituyan los organismos de higiene social, las oficinas de saneamiento quedan subordinadas a la autoridad de las zonas sanitarias, dependientes de la Dirección General de Sanidad y afectas directamente a la subsección de profilaxia.

Hecho un denuncio por el inspector de la Brigada de Higiene Social, la autoridad sanitaria (con su médico) y el Consejo de Bienestar Social (con su ingeniero sanitario efectuarán una inspección ocular a la vivienda denunciada como insalubre, inhabitable o antihigiénica, y resolverán sobre lo que haya de verdad en el denuncio. Declarada una vivienda por estas dos autoridades inhabitable, insalubre o antihigiénica, según sea la ciudad, harán el denuncio al Tribunal de la Vivienda (hoy del Trabajo) por medio del inspector que es a su vez procurador judicial, el cual teniendo competencia para conocer de las infracciones a las leyes sanitarias que digan relación con la vivienda, podrá decretar con audiencia de los interesados, la reparación, cierre o demolición inmediata. No obstante lo anterior, el tribunal podrá ordenar que las reparaciones sean ejecutadas por el arrendatario, con cargo a las rentas de arredamiento cuando el propietario no pueda o no quiera efectuarlas y hasta concurrencia que el tribunal indique.

Art. 38. El Consejo de Bienestar Social pasará al Tribunal de la Vivienda (hoy del Trabajo) el primer día hábil de cada mes una nómina de viviendas que estime inhabitables, insalubres o antihigiénicas.

¿Quién es la persona encargada de estas diligencias? El inspector de la brigada de saneamiento (en Concepción, don Edmundo Enríquez del Pozo) en su carácter a la vez de procurador judicial, art. 33 del Reglamento.

El tribunal acogiendo el denuncio, solicitará informe de las autoridades sanitarias competentes a que me he referido antes.

Una vivienda para que sea declarada insalubre o inhabitable debe reunir condiciones de deficiencia que a juicio del médico sanitario y del ingeniero, estén contempladas en el art. 39 del Reglamento del decreto-ley. No reuniendo estas condiciones, no puede ser declarada una vivienda insalubre o inhabitable.

El mero hecho que una vivienda tenga una gotera en el techo, el empapelado o el estuco destruído por el tiempo o los moradores, la falta de luz en el patio de un conventillo, la falta de un baño de lluvia, un excusado roto por los vivientes, etc., todo susceptible de arreglarse o llevarse a efecto, no son causales de insalubridad. **Insalubre**, es todo lo que daña a la salud, y la insalubridad reina por desgracia en toda la República, las calles de la población dan también muestra de insalubridad, los ranchos de los campos también dicen algo al respecto. ¿Y la **autoridad sanitaria**, qué hace en este caso?

El art. 39 del Reglamento del decreto-ley determina las causales para que una vivienda sea declarada insalubre por la autoridad sanitaria competente.

1.o Las que se encuentran ubicadas en sitíos peligrosos o insalubres, marismas, vegas, basurales, etc.

2.o Las que tengan piezas atravesadas por acequias o edificadas sobre pozos, etc.

3.o Las que se hallen en estado ruinoso, vetusto o adolezcan de defectos de construcción que amenacen su seguridad.

4.o Las construídas con minerales inadecuados o peligrosos, según la zona geográfica o industrial del país.

5.o Las que tengan habitualmente murallas o pisos húmedos por cualesquier causa.

6.o Las que utilicen como muros una depresión del terreno, canto de cerro, pirca, etc.

Respecto a los artículos publicados por el inspector don Edmundo Enríquez del Pozo en la edición de "El Sur" del 8 de diciembre, se refieren a las exigencias a que deben ceñirse aquellos propietarios que deseen que sus viviendas sean declaradas **higiénicas** y por lo tanto exentas del pago de **contribuciones fiscales y municipales**

Resumiendo lo expuesto, don Edmundo Enríquez del Pozo en su carácter de inspector de brigada de higiene, no tiene atribuciones de médico ni de ingeniero sanitario aún menos de juez, para fijar por sí y ante sí sanciones. Todo cuanto ha ejecutado en lugar de los funcionarios competentes, son invasiones de atribuciones que el decreto-ley no le ha conferido y si el Consejo Superior de Bienestar Social, lo ha facultado para cumplir funciones técnicas que requieren profesionales titulados, se ha faltado al decreto-ley.

Soy respetuoso de las leyes y al mismo tiempo celoso en el cumplimiento de lo que las autoridades ordenan a conciencia y en causa justa.

Al señor Edmundo Enríquez del Pozo, no le conozco otras atribuciones que las de inspector, pues dicho señor en ningún momento me ha dado a conocer otra investidura y como yo hay muchos propietarios. Su deber es anunciarnos sus credenciales para conocerlo.

Agradeciendo al señor Director la inserción de estas líneas, quedo de Ud. su más Atto. y S. S. — (Fdo.) — **Alejandro Cécereu R.**

Concepción, diciembre 12 de 1930".

HOY CONTINUARAN ABIERTAS AL PUBLICO LAS EXPOSICIONES ESCOLARES EN LOS ESTABLECIMIENTOS ESCOLARES

Diversos festejos que se han desarrollado con motivo del reparto de los certificados anuales. — Discurso que pronunció en el acto de repartición de certificados, el director de la Escuela Completa N.o 1

Lucidos programas se han desarrollado en las diferentes escuelas primarias con motivo de la distribución de los certificados anuales repartidos a los alumnos.

Durante el día de hoy permanecerán abiertas al público las exposiciones de los trabajos efectuados durante el año escolar por los alumnos de estos establecimientos.

A este acto se nos encarga invitar a todas las personas que se interesen por concurrir, y en especial a los padres de los alumnos.

Escuela Completa N.o 2 de Hombres

Sigue siendo muy visitada la exposición de trabajos con que esta escuela quiere cerrar sus labores el presente año escolar. Entre los visitantes hemos notado un buen número de profesores en ejercicios y jubilados, los que se han retirado bastante bien impresionados del adelanto de los educandos de este plantel de educación.

Ayer se llevó a efecto un sencillo acto escolar con objeto de repartir los certificados que se sujetó al siguiente programa.

Programa

I.— Coro a las golondrinas.

II.— Monólogo por Luis Sotomayor.

III.— Sólo de canto, Luis Garretón.

IV.— Sólo de flautro por Gabriel Cifuentes.

V.— Con "Los regadores", 6.o año.

VI.— Sólo de canto por Luis Garretón.

VII.— Discurso de despedida, señor Director4

VIII.— Los excursionistas.

Mañana se despedirá los alumnos del 6.o año con unas onces ofrecidas por sus compañeros de 5.o año y cuerpo de profesores.

Escuela Completa N.o 4

Esta tarde desde las 14 a las 17 horas permanecerá abierta al público la exposición de los diferentes trabajos ejecutados por las alumnas en las diferentes asignaturas, en el transcurso del año.

Se invita a visitarla especialmente a los padres de las alumnas, vecinos y a toda persona que tenga interés por concurrir.

Escuela Completa N.o 1

Acto de distribución de certificados.

Con motivo de la distribución de certificados a los alumnos, la Escuela Completa N.o 1 desarrolló en el día de ayer, un lucido programa, y a cuyo acto asistió un número mayor a 80 padres de familia. Los distintos números del lucido y variado programa fueron desarrollados con toda corrección por los alumnos que los tenían a su cargo, haciendo que los asistentes pasaran un momento de agradable solaz. Al terminar el acto el director del establecimiento don Manuel J. Vivanco dirigió la palabra a los asistentes en un bien meditado discurso.

En el discurso que pronunció el señor Vivanco se refirió a la importancia que tenía el acto que en ese momento se desarrollaba, en el cual se finaliza el año escolar, refiriéndose a que la Escuela, Niño y Maestro, forman no la trilogía pedagógica, sino la trinidad educativa en la formación de la humanidad.

A ella se agrega, dijo, como elemento primordial, el hogar, y cuando la escuela, el niño, el maestro y el hogar entrelazados, marchan unidos en la conquista de los grandes ideales, se lea ve atravesar el puente del triunfo en las conquistas humanas.

El señor Vivanco terminó despidiendo a los alumnos, manifestándoles que no olvidaran los sanos consejos de sus maestros en las diferentes etapas de sus vidas futuras.

Al terminar su discurso el señor Vivanco fué muy aplaudido, y felicitado por los padres de los alumnos allí presentes.

REMITIDO

Señorita
Presidenta de Las Hijas de María de Penco.

Por medio de las presentes líneas me hago un deber en agradecer de todo corazon a Ud. y a las Hijas de María de Penco, por la comunión que por el descanso del alma de mi inolvidable esposo, don Domingo Campos (Q. E. P. D.), ofrecieron el dia de sus funerales.

Igualmente, agradezco a las Hijas de María de Lirquén que tributaron idénticas ofrendas, que quedarán grabadas eternamente en mi espíritu.

(Firmado) Elcira v. de Campos.

Concepción, 13 de diciembre de 1930.

Los preparativos del V Congreso Eucarístico Nacional de Valdivia

Las adhesiones y alojamientos. — Carnet que se necesita para obtener el pasaje.— Información oficial de la comisión

A. J. C. F.

La fuerza que exige la práctica de la disciplina y del orden no podrá encontrar un alimento mejor que el Pan Eucarístico. Mons Edwards.

Damos a continuación la siguiente información oficial que se refiere al próximo Congreso Eucarístico Nacional que se celebrará en Valdivia el próximo mes:

¡Todos al Congreso!

¡Cómo! Oigamos al Iltmo. señor Obispo de Ancud. Con la oración en primer lugar; con adhesiones y propaganda, en segundo lugar; y por último, con la cooperación del apostolado.

En este triple orden de cosas: todos podemos ir a Valdivia y desde luego.

¿Quién rehusará tan fácil y piadoso homenaje a Nuestro Señor? ¿Quién no querrá allegar ahí un granito de arena para el monumento que se va a elevar para Cristo Jesús en Valdivia?

A fin de facilitar a los fieles de esta Diócesis el viaje a Valdivia el Comité nombrado por el Iltmo. señor Obispo ha apurado todos los medios para conseguir su objeto.

Reunido ayer este Comité en el Colegio de los PP. Escolapios entre otras materias tratadas fué la de dar a conocer a los fieles las notas que más interesan por el momento para acudir a este magno acontecimiento religioso.

Se recibieron las papeletas de alojamientos para hoteles y casas particulares. Las hay de $ 7, 10, 12, 14 hasta $ 20; de estas camas sólo hay cien y ya hay bastantes colocadas.

En ninguna de estas pensiones se necesita llevar ropa de cama.

Para aquellos que van a casas determinadas con alojamiento proporcionado por los mismos, siempre les es necesario el carnet y la insignia para alcanzar la rebaja en los pasajes.

El tren saldrá el día 31 a las 6 horas y los peregrinos podrán tomar el boleto durante todo el día anterior en los Ferrocarriles del Estado.

Nadie que no tenga alojamiento puede ir en el tren especial.

Desde el día de la fecha se extienden las papeletas de alojamientos en el Colegio de los PP. Escolapios, los días Sábado y Domingo por la mañana de 9 a 11; por la tarde de 3 a 6.

Pasado este tiempo no se atenderá a nadie.

La lista ha de estar en punto para el 16 por reclamarla así el Comité Central de Valdivia.

El pasaje es: 1.a $ 55; 3.a $ 32. La insignia $ 2 y se vende en todas las iglesias.

La Comisión.

Telegrama de adhesión que los jefes y oficiales de la guarnición de Concepción enviaron a S. E.

Fué enviado a raíz de la manifestación que los jefes y oficiales del Ejército, Armada, Aviación y Carabineros, rindieron a S. E. el Presidente de la República en el Estadio Militar, con motivo del último atentado contra su vida

Con motivo de la manifestación que los jefes y oficiales del Ejército, Armada, Aviación y Carabineros, rindieron a S. E. el Presidente Ibáñez en el Estadio Militar en Santiago, por el atentado dinamitero del lunes, los jefes y oficiales de esta guarnición enviaron al general Urcullu el siguiente telegrama de adhesión al Gobierno del Excmo. señor Ibáñez:

"General Urculju. — Santiago. —Jefes y oficiales Tercera División Infantería y Regimiento Guías esta guarnición, protestan enérgicamente contra antipatriótico atentado puente Maipo Se adhieren con entusiasmo a la manifestación que la guarnición de Santiago hace hoy a S. E. el Presidente de la República y ruega a US. que en su calidad de presidente del Club Militar quiera hacer presente a S. E. los votos más sinceros que hacen por su felicidad y la de su familia.— General Novoa".

Al público penquista

Tenemos el agrado de poner en conocimiento del público en general que con fecha de anteayer hemos inaugurado un

GRAN EMPORIO DE Mantequilla y Cecinas

en calle Barros Arana N.o 100 el que será atendido por su propio dueño.

Todos los artículos que se expenden en este Emporio, son de primera calidad y al precio más bajo de plaza; las cecinas y la mantequilla vienen directamente de Osorno, siendo esta última panificada en el mismo local, bajo un régimen de higiene riguroso y a la vista de todo el público.

PRECIOS AL DETALLE

Mantequilla extra fina al detalle en el Depósito, pan de 200 gramos .... **$ 1.30**

Queso mantecoso de primera, puesto a domicilio el kilo..... **$ 3.50**

PARA MAYORISTAS PRECIOS ESPECIALES

Existencia permanente por mayor y menor.

Cecinas finas y cafées de Steiner y Cía., Talcahuano.

NOTA.— Cada pan de mantequilla lleva al dorso una copia del certificado expedido por el Laboratorio Municipal, que comprueba la calidad del artículo.

B. Concha J.

EMPORIO PUJOL

Helados de Calidad

A $ 2.80 el Litro

Atención esmerada - - Reparto a domicilio

Maipú 773 - Teléfono 1088

JUZGADO DE POLICIA LOCAL

Movimiento semanal

Durante la semana expirada el 13 del actual el Juzgado de Policía Local, ha conocido y tramitado los siguientes denuncios:

Código de Policía Local	23
Código Penal	55
R. Tránsito	5
Decretos municipales . .	18
R. Art. alimetnicios . .	1
Total	102

LA SOCIEDAD DE S. M. DE ALBAÑILES FRANCISCO BILBAO

Elige hoy su nuevo directorio para 1931

Como está anunciado, para hoy a las 14.30 horas están citados a reunión general especial todos los socios con el fin de darle cumplimiento al título VII, artículo 42, de los estatutos referente a la elección del nuevo directorio que regirá los destinos de la institución por el período de 1931.

Se encarece especialmente la asistencia a los señores consocios. También se les avisa que después de la sesión se inaugurará la cancha de bocha, recién construída.

De director de turno estará el señor Benito Riquelme y para el domingo 21 don Francisco Sanhueza.

La Prórroga que concedió la Casa Saavedra, Benard y Cía. al Cuerpo de Bomberos vence en seis meses más

Gracias a la buena voluntad de esta casa comercial, la ciudad cuenta todavía con los servicios bomberiles.— El desarrollo de las industrias y comercio, exige que la ciudad mantenga al Cuerpo de Bomberos en situación de poder defender en los incendios sus intereses

"LA PATRIA" CONTINUARA ESTA CAMPAÑA EN FAVOR DE ESTA ENTIDAD

Como decíamos en nuestra edición de ayer, que seguiríamos ilustrando al público sobre los antecedentes que orginaron la deuda del Cuerpo de Bomberos de Concepción, nos ocupamos hoy n dar a conocer la nota de la casa Saavedra Bérnard que envió al Vice-Sperintnendente de esta institución señor Luis Ibieta P., en contestación a la que éste les envió dándoles a conocer la resolución de la Superintendencia de Santiago.

En esta nota la casa Saavedra Bérnard, manifiesta al Cuerpo de Bomberos de esta ciudad, que le otrorgará facilidades en cuanto les sea posible, y hace presente que su buena voluntad sea correspondida por la Superintendencia en igual forma.

De esto se desprende que la casa Saavedra Bérnard está dispuesta a darle toda clase de facilidades al Cuerpo de Bomberos de la localidad, para que pueda cumplir sus compromisos contraídos con ella, en la compra del material "Magirus" para las distintas compañías bomberiles.

No podemos dejar pasar inadvertido, que a no mediar la buena voluntad de la casa Saavedra Bérnard la situación económica del Cuerpo de Bomberos habría estallado en forma ruidosa, y la ciudad de Concepción actualmente no contaría con este imprescindible servicio que presta una institución de esta naturaleza en al vida de las grandes ciudades, que tiene importantes industrias, y un comercio cuyo desarrollo exige cada día más la seguridad de sus intereses.

Damos a continuación la nota a que aludimos:

Valparaíso, 4 de Noviembre de 1930.

Señor Superintendente del Cuerpo de Bomberos de Concepcion.— Casilla 39, Concepcion.

Señor Superintendente:

Obra en nuestro poder su atta. carta fecha 28 del mes pasado dirigina a nuestra casa de Santiago, de la cual, muy a nuestro pesar, frente a los compromiso contraídos con nosotros por las razones indicadas en su precitada, pidiéndonos al efecto una prórroga en el plazo del contrato por el material "Magirus" que fué adquirido a nosotros según Escritura Pública extendida en Santiago con fecha 10 de Septiembre del año pasado ante el Notario don Fernando Errázuriz Tagle y proponiendo, que la cuota de m|I $ 17.500.— del segundo semestre del año en surso, que dicho Cuerpo recibirá de la Superintendencia de Seguro, sea aplicada al pago de las cuotas que debe ese Cuerpo por mangueras y otros accesorios comprados por intermedio de nuestra sucursal de Concepción, que suman alrededor de m|I $ 12.000 aplicándose el resto para el servicio de los intereses devengados hasta la fecha sobre el material "Magirus".

Estamos dispuestos en otorgar facilidades a ese Cuerop, en cuanto sea posible, partiendo de la base de que nuestra buena voluntad sea correspondida de parte de esa Superintendencia en iguar forma, haciéndose todo lo posible porque la prórroga que concedemos, sea reducida lo más posible, en caso de que, por circunstancias especiales, ese Cuerpo contara con fondos especiales, dándose a nuestra deuda preferencia antes los demás compromisos existentes.

Después de un estudio detenido del contrato existente entre nosotros con respecto al material "Magirus" contratado por Escritura Pública arriba citada, encontramos que una prórroga en el plazo de la cuota de $ 17.500.— que se ha de pagar con la subvención del segundo semestre del año en curso, significaría una renovación en dicho contrato y por lo tanto, proponemos que la subvención de este semestre sea aplicada enteramente para el pago de la cuota vencida sobre dicho material "Magirus" y que el pago de las facturas por mangueras y accesorios lo mismo que el servicio de los intereses devengados hasta la fecha sobre el material "Migirus" se dejen pendientes hasta más tarde y que en el caso de que el Cuerpo no cuente con fondos especiales, dicha deuda no sea cubierta a más tardar dentro del primer semestre del año 1932, es decir, después de haberse pagado las cuotas adeudadas sobre el contrato por el material "Magirus".

De lo antedicho se desprende que nosotros acordamos en una prórroga a más tardar hasta por 6 meses más para el arreglo de lo que se nos debe, y al efecto mandamos copia de esta carta a nuestras Oficinas de Santiago y Concepción para los fines consiguientes, pidiendo a Ud. se sirva tener a bien de mandar los recibos de la subvención del segundo semestre del año en curso a nuestras casas en Santiago, a fin de que dicha Oficina recaude en la Superintendencia de Seguros dicha subvención que entendemos es de m|I $ 25.000.— quedardo para este Cuerpo un saldo de m|I 7.500.— en dicha subvención que nuestra Oficina, para el caso de serle pagada a ella la subvención integra, remesará a ese Cuerpo.

Los m|I $ 2540.— que quedan a favor de ese Cuerpo del semestre pasado, se abonarán a cuenta de los intereses adeudados hasta la fecha; tan pronto como haya entrado en nuestra caja la suma de m|I $ 17.500.— nuestra casa de Concepción, donde se lleva la cuenta corriente de ese Cuerpo, hará una liquidación de lo que se nos debe por el capitulo de intereses y demas facturas en el dia del pago de la cuota del segundo semestre, y ese Cuerpo tendrá la amabilidad de expresarnos su conformidad con el saldo que demuestra dicha liquidación, haciéndose figurar tal conformidad en las actas de las sesiones del Directorio General de ese Cuerpo, dándose nos una comunicación al respecto en su debido tiempo.

Saludamos atentamente al señor Superintendente como sus Attos. y SS. SS.

pp. Saavedra Bernard y Cia. Lda
Sociedad Comercial

ANTENOCHE POR EL TREN VALDIVIANO REGRESARON LOS ALUMNOS DEL 5.o AÑO DEL LICEO ALEMAN, DE LA EXCURSION QUE EFECTUARON A LAS TERMAS DE MANZANAR

Visitaron hermosos parajes de la región cordillerana de Lonquimay.— En el fundo del señor Pablo Ruedi.— A una altura de 200 metros en la nieve.— Un baño saludable.— La caravana estudiantil admiró los hermosos paisajes cordilleranos y estudiaron la configuración geológica de esos lugares. — En el tunel del transandino a Lonquimay

El día miércoles 10 del presente, los alumnos del quinto año del Liceo Alemán de esta ciudad, acompañados del director del establecimiento y que se compone de 8 niñas y 5 jóvenes, efectuaron un hermoso paseo a las termas de Manzanar, en las llanuras de la cordillera de Lonquimay.

El curso partió el día indicado a las 5.30 horas, por el tren Valdiviano, y llegaron a Cura Cautín a las 14 horas. En este pueblo que es término del ramal de Púa, visitaron el fundo del señor Pablo Ruedi, conocido y prestigioso vecino de esa localidad, quien tuvo para los alumnos y director que acompañaba el curso, especiales muestras de atención y simpatías, como asimismo de parte de su señora esposa.

Después de esta visita los alumnos tomaron un camión de propidad del señor José Meza y se dirigieron, a las 9 horas, más o menos, del día siguiente a las termas El Manzanar. Continuaron la excursión, en medio de la alegría y entusiasmo de la muchachada que por primera vez llegaban a esos parajes cordilleranos y llegaron a una parte que se llama El Escorial. En este lugar, donde se encuentran maravillosas vistas panorámicas, los alumnos hicieron provechosos estudios geológicos en la configuración del terreno. Estuvieron también en un paraje denominado Malalcahuello, especie de corral indígena, bajando enseguida al río Cautín, donde tomaron un pequeño descanso cerca del volcán Lonquimay.

Grande fué la admiración de los excursionistas cuando llegaron a la llanura de la nieve, a una altura de 200 metros, más o menos. Iniciaron aquí el deporte usado en estos lugares, cual es, de lanzarse pelotas de nieve unos con otros, y fabricaron grandes monos y figuras que hicieron la alegría de todos los excursionistas, pues hicieron monos tas quienes por primera vez visitaban estos parajes, dándose el placer de conocer lo que es jugar en la nieve cordillerana.

A las 16 horas regresaron al bajo, de donde se divisaba el cordón de la cordillera argentina. Continuando la excursión llegaron al lugar denominado Villa Portales, entregándose aquí a varios juegos entre ellos, el fútbol. La gente que habita este lugar se admiraba al ver a estos bravos muchachos entregados de lleno al popular deporte del fútbol, cosa que ellos aun no habían visto porque a dichas regiones es muy escasa la caravana de gente que llega a visitarlas. Después de estos entretenimientos los excursionistas se dieron un refrescante baño, en el río Lonquimay.

Siguiendo el plan trazado por el director que iba a cargo de dicha excursión, visitaron también los trabajos del túnel del ferrocarril transandino a la Argentina, el cual tiene cuatro kilómetros de largo, y cuyas perforaciones de este túnel están haciendo en la boca norte y sur, simultáneamente.

De regreso ya en el pueblo de Cura Cautín, agradecieron las atenciones al señor Pablo Ruedi y señora, por su franca nospitalidad demostrada a los excursionistas, quienes vieron en ellos a dos personas muy cariñosas y de cualidades bondadosas y sobresalientes. Tonta el director del grupo excursionista como los participantes, se despidieron del señor Ruedi y señora muy reconocidos de su franca hospitalidad, para quienes nos pidieron especialmente agradeciéramos también por medio de estas columnas.

El viernes legaron a Victoria, donde visitaron el Colegio Alemán, el molino del señor Müller, el aserradero de los hermanos Kan y varios otros establecimientos de importancia y que le sirvieron a los alumnos de provechosos estudios.

Los excursionistas regresaron a esta ciudad, el viernes por el tren Valdiviano, con toda feliqidad, trayendo imborrables recuerdos delos hermosos parajes que visitaron y del provechoso estudio que de ellos obtuvieron.

INFLUENCIA DE LA DIGESTION SOBRE EL CORAZON

Los dolores en la región cardiaca son también algunas veces consecuencia de las malas digestiones. El exceso de acidez estomacal origina fermentaciones secundarias en los alimentos así como flatulencias nocivas, las cuales ejerciendo una presión acentuada sobre el corazón, motivan síntomas dolorosos algunas veces muy violentos. En tales casos, basta tomar media cucharadita de las de café de Magnesia Bisurada en un poco de agua, de preferencia caliente y se obtendrá un alivo casi inmediato. La Magnesia Bisurada (M. R.) neutraliza rápidamente la acidez, evita las fermentaciones y flatulencias avivando al mismo tiempo los más delicados epitelios estomacales. Se vende en todas las farmacias y constituye un remedio rápido y seguro y el más eficaz para aliviar los disturbios, consecuencia de malas digestiones. Base: Magnesia y Bismuto.

AYER SE DIRIGIO A LA CAPITAL EL INTENDENTE DE LA PROVINCIA

Permanecerá algunos días allí para solucionar asuntos locales

Por el nocturno de ayer se dirigió a la capital el intendente de la provincia, señor Renato Valdés, con el objeto de solucionar algunos asuntos que se refieren a problemas locales.

Mientras dure su ausencia, lo suplirá en su elevado cargo, el jefe de la División Militar, general señor Guillermo Novoa.

Permanecerá allí durante algunos días.

Alcalde suplente fué designado el vocal señor José del C. Soto

Texto de un decreto dictado por la Intendencia en tal sentido

Por decreto de la Intendencia, dictado ayer, se nombró alcalde suplente, mientras dure la ausencia del señor Renato Valdés, al vocal señor José del C. Soto.

El decreto de que nos ocupamos dice como sigue:

"Diciembre 13 de 1930.—N.o 212.—Vistos estos antecedentes, Decreto:

Debiendo ausentarse del lugar de sus funciones el alcalde de la H. Junta de Vecinos de Concepción, designase para que lo reemplace durante su ausencia al vocal de dicha Corporación, don José del C. Soto.

Anótese y recábese la correspondiente aprobación suprema.—Valdés.—Oscar Rioseco Squella."

Ayer se comenzó la instalación definitiva de los nuevos bancos de la Plaza Independencia

Los trabajos los dirige personalmente el director de obras suplente, don Rigoberto Torres

En el día de ayer se ha iniciado en forma activa los trabajos últimos de la colocación de los nuevos escaños de la Plaza Independencia.

Los nuevos bancos, que ofrecen gran comodidad y perfecta estética, san sido distribuídos de acuerdo con los planos enviados desde la casa constructora y serán sentados en bases de concreto rmado, efon rma que -uqdeap to armado, en forma que quedarán bastante firmes.

Una vez instalados definitivamente estos bancos, nuestra Plaza principal quedara en excelentes condiciones y a lo altura de las mejores y más bellas del país.

Los trabajos de instalación son dirigidos personalmente por el señor director de Obras Municipales suplente, don Rigoberto Torres.

LOS GRADUADOS Y DIRECTORES DEL CONCEPCION COLLEGE Y COLEGIO AMERICANO FUERON FESTEJADOS AYER

LOS OLD BOYS Y EL ALUMNIE ASSOCIATION LES OFRECIERON UN PASEO AL BALNEARIO DE PENCO.— LO QUE FUE ESTA SIMPATICA MANIFESTACION

Con todo éxito se llevó a efecto este magnífico paseo en el balneario de Penco, ofrecido por los "Old Boys" del Americano y por el Alumnie ssociation del Concepción College a los graduados y directores de ambos colegios.

Por tren de las 14.15 horas partió la alegre caravana en demanda del vecino puerto en medio de alegres canciones y de un entusiasmo lusitado. Al llegar al balneario los jóvenes graduados aprovecharon la hermosa tarde en bañarse en plena mar y los demás en confortable paseo en la playa. Después de estos reconfortantes pasatiempos se pasó al Casino "La Bahía" del señor Cavieres, donde al compás de una buena victrola las jóvenes parejas se deslizaron en sendos bailes de shimmy, fox-trot, etc. No omitieron de aprovechar del baile los directores de ambos centros.

En medio de este improvisado baile se sirvieron refrescos, "cakes", pasteles, sandwichs, galletas que resultaron de un gusto exquisito teniendo franca aceptación de los consumidores.

A las 17.50 horas se sentaron alrededor de una bien preparada mesa para servirse un tierno y bien guisado cordero y demás viandas para completar el espléndido "lunch". A la hora de los postros don Andrés Signorelli, presidente de los "Old Boys", por encargo de ambos directorios de los arriba mencionados centros, ofreció la manifestación en entusiastas palabras que arrancaron aplausos de la concurrencia, en especial cuando hizo recuerdos de algunos prominentes hombres que fueron alumnos del Colegio como, ser: don Aurelio Lamas, Dr. Fernández Peña, Carlos Silva Vildósola, (del "Santiago College"), Dr. Gmo. Gran Benavente, Dr. Coddou, Dr. Maguire, Dr. Nestor Bahamonde, señor Marcos Peña, don José Maritano, don Luis Ibieta Plummer, y del distinguido diputado don Ignacio Urrutia Manzano. Contestó agradeciendo la manifestación en muy sentidas frases a nombre de los graduados del año don Héctor Vergara.

En seguida se leyeron las adhesiones de las siguientes personas:

Dr. Gmo. Grant Benavente, Dr. René Coddou, Dr. Herbert Maguire, Dr. Néstor Bahamonde, José Maritano, Carlos Shawcroft, Fco. Etchegoyen, Alfonso y Humberto Izzo, Genaro Anguita, Mario Aste, Darío Enríquez y O. Vera.

Asistieron los siguientes: señor W. A. Shelly y señora Geneva de Shelly, señora Rosalba Frodden de Enríquez, Alice de Ebert, Johanne R. de Galbiati, Amalia A. de Springfeld, Mary R. de Standen, Ana G. de Fuenzalida. Las ex-alumnas señoritas Ester Daroch, Adela Villalobos, Juanita Lozano, Dora Standen, Angely Galbiati, Emma Mast, Adelaida Daroch. Los "Old Boys", señores Moisés Torregrosa, Humberto

LA ASOCIACION AUTOMOVILISTICA DE CONCEPCION, EFECTUARA EL 25 DEL PRESENTE UNA JUSTA AUTOMOVILISTICA

Es ofrecida por la Compañía C. Kurick de Valparaíso.— Habrán cinco pruebas y un concurso de elegancia femenina para coches de todas categorías.— Se darán premios consistentes en copas de plata, medallas de plata y oro y diplomas. —Período de actividad de la Asociación Automovilística de Concepción

La Asociación Automovilística de Concepción, ha entrado en un período de franca actividad, habiendo obtenido últimamente la personería jurídica del Supremo Gobierno.

Oportunamente dará a conocer su programa de trabajo para el próximo año de 1931.

Actualmente está preparando para el 25 del presente, una justa automovilística, la cual se llevará a efecto en el camino de Hualpén.

En esta justa se llevarán a cabo 5 pruebas: dos carreras de kilómetro lanzado en coches de turismo de primera y segunda categorías; una carrara de kilómetro lanzado para coches cerrado de toda categoría; una carrera kilómetro lanzado de fuerza libre para damas, y finalmente se efectuará un concurso de elegancia femenina para todo coche.

Los premios consistirán en copas de plata, medallas de oro y plata y diplomas para los primeros, segundo y tercer lugar, respectivamente.

Las inscripciones para este concurso automovilístico, se reciben en la Sección Asociación Automovilística, en calle O'Higgins, en el local de la Sociedad Agrícola del Sur, de 17.30 hs. a 18.30 hs.

En estas pruebas podrán participar los aficionados de toda la provincia y de todas partes.

Hacemos presente al público que esta justa es orrecida por la Compañía C. Keu rick de Valparaíso, la cual ha dado todas las facilidades del caso para su organización en esta ciudad, y para que ella de los resultados que se esperan.

NUEVOS

SALONES

DE VENTAS

Innaugura mañana

Gath & Chaves

En el antiguo local

FANTASTICA EXPOSICION

DE

JUGUETES

CENTRO DE EX-MILITARES Y NAVALES

Hoy llevará a efecto una importante asamblea general

Como se ha venido anunciando por la prensa local, esta institución cita para hoy domingo a las 14 horas a una importante junta general de socios en el local Paicaví N.o 773.

En conformidad al artículo 24 inciso 2.o de los reglamentos sociales, en dicha reunión se elejirá el directorio que entrará a regir el proximo año, como también se dará cuenta a la asamblea de la labor desarrollada por el directorio durante el año y otros puntos de la tabla objeto de la convocatoria.

Dada la importancia de la reunión de hoy, por las materias que en ella se darán a conocer y que tiende al progreso mismo de esta colectividad penquista, se ruega la asistencia de la totalidad de sus miembros.

BUEN REMATE

Del completo menaje de Casa, por orden y cuenta del señor Hans Hancke, que se cambia de residencia a Valdivia, en Barros Arana 1532, el miércoles 17 de diciembre, de 10 a 12 y de 14 horas adelante.

H A Y

SALON, ESCRITORIO, CAJA DE FONDOS, DORMITORIOS, COMEDOR, GALERIA, BAÑO, COCINA, DESPENSA, PATIO

DETALLES GENERALES MAÑANA.

Teófilo Hinojosa F.

Martillero Público y de Hacienda

RENGO 539 —— TELEFONO 97

LA MATINEE DE ESTA TARDE EN LA ASOCIACION CULTURAL DE EMPLEADOS SERA BRILLANTE

Será amenizada por un conjunto orquestal de primer orden. — Existe mucho entusiasmo por esta fiesta social.— Se le dará principio a las 16 horas

Como lo hemos venido informando en nuestras ediciones anteriores esta tarde los salones de esta institución, que posee en calle de Maipú N.o 762, estarán una vez mas de gala, con motivo de la gran matinée danzante que sus dirigentes han venido preparando y que es en honor de las distinguidas familias que la frecuentan, esperándose que asista a esta fiesta una concurrencia extraordinaria.

Entre los preparativos que se han efectuado, para su mayor brillo, podemos indicar la espléndida orquesta que tendrá a cargo la parte musical, la que ejecutara en esta ocasión lo más moderno llegado a nuestra ciudad en música bailable y que será toda una atraccion para los asistentes.

Al mismo tiempo se han nombrado las distintas comisiones las que tendran a su cargo la atención de la concurrencia a fin de que por esta parte nada deje que desear. Un bien preparado bufet que estará a disposicion de las distintas familias, completan los preparativos de esta matinee danzante.

Para la mayor comodidad de muchas personas que les es imposible asistir a los bailes nocturnos, esta fiesta se le dará principio a las 16 horas.

Tarjetas de Felicitación

A fin de evitar aglomeraciones y atrasos, rogamos a nuestra distinguida clientela se sirva darnos sus órdenes con tiempo por impresiones de tarjetas para Pascua y Año Nuevo.

Contamos con toda clase de tarjetas de felicitación y a precios sumamente bajos.

Librería e Imprenta "R. ESPINOSA ALLENDE"

PLAZA DE ARMAS

Casilla 887 Teléfono 388

LA ENTREGA DE UN PREMIO A LA MEJOR ALUMNA DE LA ESCUELA N.o 18 DE MUJERES

Dió lugar a un interesante acto.— Consistió en una máquina de coser que donó el Rotary Club de Concepción.— Hizo entrega de este premio a la agraciada Elsa Apablaza, el presidente de la institución señor Ignacio Martínez Urrutia. — El programa desarrollado

Con motivo de la distribución de certificados anuales a las alumnas de la Escuela N.o 18, ubicada en la Avenida Pedro de Valdivia, se desarrolló en este establecimiento una simpática fiesta.

Dió amyor realce a este acto la entrega del premio consistente en una máquina de coser, a la alumna Elsa Apablaza por sus dotes de carácter y compañerismo. Este premio fué donado por el Rotary Club de Concepción, a la mejor alumna, el cual le fue entregado a la agraciada por el presidente de dicha altruista institución senor Ignacio Martínez Urrutia.

Damos a continuación el programa a que se sujeto esta fiesta:

I Vencedores, coro por la Esc. N.o 34.

II Mi bandera, declamación por la alumna Ana Diaz de la Esc. 18.

III Los negros, danza por alumnas de la Esc. 18.

IV Revista de gimnasia por los alumnos de la Esc. N.o 34. V Repartición de cretificados.

VI Entrega de la máquina de coser a la alumna Elsa Apablaza.

VII Partida de basketball entre el equipo de la 18 y 34.

Salió vencedora la Esc. 18 por 2 puntos contra 0.

Los terrenos en que se construirá la Avenida de La Toma al Seminario, fueron visitados ayer por el alcalde

El señor Valdés, acompañado del señor Rivera Parga visitó el recorrido que tendrá la nueva Avenida. — La importancia de esta nueva arteria de descongestión del tránsito en nuestra ciudad

Uno de los proyectos más interesantes de transformación de la ciudad que ha venido estudiando la H. Junta de Vecinos, será la construcción de la Avenida que lleve desde la Toma al Seminario, con lo cual se ahorraría bastante trecho y dejaría comunicada directamente la Avenida Víctor Lamas, que serviría de entrada de las carretas y productos de Chiguayante y Hualqui y comunicaría casi directamente con la Avenida Miguel Ignacio Collao, calle de entrada de la zona del interior hasta La Florida, Quillón y Bulnes.

Para el logro de esta nueva avenida se había venido tropezando con algunas pequeñas dificultades que ya, felizmente, parecen totalmente subsanadas. En la sesión municipal de anteayer, se encargó al señor director de Servicios Municipales don Víctor Bahamonde Hoppe, para que diese término a estas actividades, conversando y reuniendo a los distintos propietarios de los terrenos por donde pasaría esta avenida.

El alcalde, don Renato Valdés, en su deseo de imponer detenidamente de todos los servicios a su cargo y de las obras que se emprenden, visitó en la mañana de ayer, acompañado del regidor don Jorge Rivera Parga, todo el sector en que se construirá la avenida que viene preocupando, manifestándose muy entusiasmado con esta obra, de tantos y positivos intereses.

El martes llegarán a nuestra ciudad los profesores primarios de Los Angeles

Lo que visitarán en los dos días de permanencia entre nosotros

Con todo entusiasmo, los profesores primarios de Los Angeles, prepararan la interesante excursión de estudio que realizarán a nuestra ciudad.

Con este fin, partirán desde Los Angeles por el tren de la mañana del martes próximo, para arribar a Concepción a las 12 horas. En la tarde, los visitantes se dirigirán a algunas exposiciones escolares que se han preparado, especialmente con ocasión a la finalización del período escolar.

Al día siguiente, o sea el miércoles, se dirigirán a la Escuela Anexa de la Escuela de Pedagogía, donde se impondrán detenidamente de los interesantes ensayos pedagógicos que allí se realizan y los excelentes resultados que se han obtenido.

Finalmente, por el tren de la tarde d ese mismo día, regresarán a Los Angeles.

Sabemos que el profesorado primario prepara algunas manifestaciones en honor de sus colegas angelinos.

FEDERACION DE EMPLEADOS DE HOTELES A. S. M.

Cita a una importante junta general para mañana lunes a las 21.30 horas.— Telegrama de felicitación mandado a S. E. con motivo de la feliz escapada

Esta colectividad, con motivo del criminal atentado de que se quiso hacer víctima a S. E. el Presidente de la República, y comitiva, a la altura del puente Maipo, la Federación de Empleados de Hoteles mandó con fecha de anteayer el siguiente telegrama: "Presidente República Ibáñez, Moneda Santiago, Directorio Federación de Empleados de Hoteles, reunido extraordinariamente hoy en la mañana al conocer criminal atentado contra su persona y comitiva acordó protestar energicamente y felicitar a S. E. por feliz escapada en beneficio país.— Saludos.— José del C. Reyes C., presidente.— Rafael Durán F., secretario".

A este telegrama el Presidente de la República contestó en los siguientes términos:

"J. del C. Reyes, presidente de la Federacion de Empleados de Hoteles, Concepción.— Muy agradecido por telegrama felicitación. Atentos saludos.— Carlos Ibáñez del C."

Se nos encarga citar a una importante junta general ordinaria para mañana lunes a las 21.30 horas, por haber importantes asuntos que tratar.

REMATE

De fierro galvanizado para techo, materiales de construcción, prensa y útiles de Imprenta, etc., SALVADOS DEL INCENDIO.

Por orden de Compañías de Seguros y cuenta de quien corresponda, remataré el MARTES 16 del actual a las 14.30 horas en Colo Colo 562.

600 planchas más o menos de fierro galvanizado para techo, 1 lote planchas de zinc estampado, 1 lote cañerías de gas, agua y desagües, 1 lote canales, cornisas y cañones fierro galvanizado, buenos lotes de madera para leña, puertas, ventanas, etc., 1 PRENSA RENANIA para imprenta, 1 PRENSA DIAMANTE a pedal, 1 cartonera, 1 cortador volante, 2 motores eléctricos y varios útiles de Imprenta y oficina, 1 balanza alemana de mostrador, buen estado.

A la vista en la mañana del día del Remate.

Ignacio Martínez U.

Martillero Público y de Hacienda

CENTRO CONCEPCION DE LA UNION NACIONAL

La gran asamblea de hoy.— Habrá una interesante disertación.— La próxima llegada del director eclesiástico.— La comisión de fiestas se reune hoy.— Sección deportiva.— Turno semanal

Hoy a las 15 horas se llevará a efecto una gran asamblea general de socios en la que se tratarán diversos puntos de gran importancia y se abordarán numerosos asuntos que están para la deliberación de esta asamblea, por lo que se encarece de una manera especial la mejor asitsencia a los asociados.

Además de los puntos a tratarse habrá una interesante dicertación sobre tópicos de actualidad y de gran trascendencia y que debe, dada su importancia, resultar un acontecimiento extraordinario.

La llegada del director eclesiástico.— Con vivo interés es esperada la llegada del director eclesiástico Rvdo. padre Celestino Huff, que después de una prolongada ausencia por Europa regresa al país.

El directorio y socios en general se aprestan para tan feliz arribo el que posiblemente sea a mediado de la semana. Oportunamente se comunicará la llegada.

Comisión de fiestas — Esta comisión que ha venido trabajando arduamente en la confección del programa de festejos con que se honrará a nuestro director eclesiástico, cita para hoy a las 14 horas a sus componentes y también a los directores que tengan listas de adhesiones en su poder para finiquitar lo relacionado con la manifestación.

Sección deportiva.— Se cita para el miércoles a las 20 horas a reunión general a fin de dar a conocer el plan de trabajo del nuevo directorio y a la vez para tratar diversos problemas que están pendientes.

Turno semanal.— Estarán de turno durante la presente semana los señores Alberto Gangas, de turno y José E. Balboa, de sala.

Farmacéutico

Se necesita para regentar Botica en Talcahuano.
Correspondencia:
Calle Colon 1680

TALLER DE

Muebles de Mimbres,

Augusto Bouquet

Carrera 654

Sírvase ordenar para Pascua y Año Nuevo, sus cochecitos para niños y juguetitos de mimbre con anticipación.

EL CADAVER DE UNA MUJER

Fué encontrado a la orilla del Bío-Bío

Ayer frente al punto denominado Palco, y en la orilla del Bío-Bío, fué encontrado el cadáver de una mujer, en completo estado de descomposición, por lo que no pudo ser identificada.

SOCIEDAD S. M DE OBREROS LUIS A. ACEVEDO

Citación

De orden del señor presidente cítase a junta general ordinaria en conformidad a los estatutos para hoy domingo a las 15 horas.

Se encarece la asistencia de la totalidad de los asociados. A esta reunión deben asistir todos los aspirantes a socios aceptados en la última reunión de directorio, para que hagan la promesa de estilo

También se recomienda a todos los asociados ponerse al día en sus cuotas por acercarse el balance semestral del año.

Se recomienda la asistencia y la puntualidad en la hora.

CENTRO ARTISTICO OSMAN PEREZ FREIRE

Cítase a reunión para el lunes 15 a las 20 horas a todos los componentes de esta institución.

Se encarece la puntualidad en la hora por haber puntos de suma importancia que tratar.

También avisamos a todos nuestros simpatizantes que hoy a las 14 horas empezará la matinée que esta organización va a realizar, función que se prolongará hasta las 24 horas.

SOCIEDAD S. M. PEDRO DEL RIO Z.

Se pone en conocimiento de los asociados que con motivo de la recepción del directorio para el período de 1931, se llevará a efecto en el local social una once el 4 de enero próximo. Los que deseen participar en este acto, pueden solicitar tarjeta a los señores Abdón Silva, Ongolmo 868; José del C. Herrera, Rozas esq. Caupolicán, Francisco Vera, Serrano 1271; y Marcos Zapata, Paicaví 773.

SOCIEDAD PROTECCION DE LA MUJER PEDRO DE VALDIVIA

Cita a junta general para hoy a las 14 horas. Se ruega la asistencia de todas las socias por tener que tratar y resolver un asunto de gran importancia.—La secretaria.

SOCIEDAD UNION DE OBREROS CORONEL-PUCHOCO

Convoca a junta general extraordinaria para hoy domingo 14, con el objeto único de proceder a la elección del directorio, de conformidad con los arts. 41, 46 y 57 de los estatutos vigentes.

Victrolas

mandadas a arreglar y que no se han retirado hasta la fecha, se ruega a estas personas lo hagan lo más pronto posible de lo contrario nos veremos obligados a venderlas "La Casa Azul".

En un pique de las minas de Schwager fueron encontradas dos mujeres

Una de ellas estaba muerta.— Habia perecido a consecuencias de la caída.— Sufria de locura incurable

Anteayer, el obrero Samuel Manríquez Araneda, domiciliado en la población Muelle, de las Minas Schwager de Coronel, encontró dentro del Pique Lo Rojas a las mujeres Antonia Monsalve Bueno e hija Emelina Monsalves.

La primera de las nombradas, presentaba contusiones ligeras externas, sufriendo también algunas internas, de cuya gravedad aún no se sabe nada; la segunda sufrió una muerte instantánea.

Por declaración prestada ante Carabineros, se supo que la muerta sufria de locura incurable, y el dia 11 tuvo un furioso ataque, dirigiéndose al pique citado; la madre trató de impedirlo, pero no pudo sujetar a su hija, y ambas cayeron al pique.

SOCIEDAD S. M. EX-ALUMNOS DEL COLEGIO DE SALESIANOS

Esta colectividad mutualista celebrará hoy una importante reunión general ordinaria. — En ella se elegirá el directorio para el año 1931

Como se ha venido anunciando, hoy a las 10 horas se efectuará la gran asamblea que viene preparando la Sociedad Ex Alumnos del Colegio de Slesianos, con motivo de elegir su directorio para el año 1931.

La reunión social se efectuará en el propio local de la institución y en su amplio salón de la calle Maipú N.o 1872.

Como es sabido, y en conformidad con los reglamentos, todo socio deberá encontrarse al día en sus compromisos con la institución para tener derecho eleccionario y en tal sentido, se suplica a cada uno de los militantes, cubrir con toda anticipación las cuotas que correspondan y liberarse en tal forma de esta situación obligatoria.

Para mayores facilidades, ha prestado su concurso el señor tesorero don Domingo A. Arancda y se ha puesto a las órdenes de los señores socios, atendiendo desde las 8 de la mañana del dia de hoy, hasta la hora de citación, quien atenedrá end el propio recinto de la sociedad.

Tres Premios dará la Leche Condensada "Miraflores"

La Sociedad Chilena Industrial Lechera "Miraflores" ofrece dos mil pesos a los consumidores de la afamada leche condensada "Miraflores". — Participe Ud. en el Concurso.

La calidad se impone en todas partes, y es por eso que la leche condensada marca "Miraflores" es la preferida en el país. El consumo de este artículo nacional es realmente extraordinario y de ahí el éxito grande que ha tenido el gran Concurso organizado por la Sociedad Chilena Industrial Lechera "MIRAFLORES".

Son dos mil pesos los que se distribuirán entre los triunfadores y que serán los que envíen las tres mejores respuestas a la pregunta base del Concurso: ¿Por que usted prefiere comprar la leche condensada marca "MIRAFLORES"?

Contestarla es una cosa sencilla. Basta ser consumidor de la leche condensada "MIRAFLORES" para poder aquilatar sus excepcionales cualidades que la colocan como el alimento nacional más sano y nutritivo.

La Sociedad Chilena Industrial Lechera "MIRAFLORES" posee en el sur, en Retiro, modernos establecimientos en los cuales se prepara la leche condensada "MIRAFLORES". La leche que se emplea es de primera calidad y procede de vacas alimentadas con pasto especial. En estas condiciones la leche condensada "MIRAFLORES" es un producto nacional insuperable, que recomiendan entusiasmados todos los medicos.

El eco de las madres agradecidas por los beneficios que les significa la leche condensada marca "MIRAFLORES" se oye en todo el país. Y esas madres se han apresurado a enviar sus respuestas al Concurso de la Sociedad Chilena Industrial Lechera "MIRAFLORES". Vienen en esas contestaciones todo el agradecimiento que dan las madres que tienen la desgracia de no poder amamantar con su propia leche a su hijos y que utilizan el prodigioso alimento nacional: la leche condensada "MIRAFLORES".

Un jurado especial calificará las contestaciones y seleccionará tres que serán las que recibirán un mil, seiscientos y cuatrocientos pesos, respectivamente.

El Concurso de la leche condensada "MIRAFLORES" se clausurará el 31 de marzo de 1931. Las soluciones deben enviarse a casilla 88-D., Santiago

Bases del Concurso de la Leche Condensada "Miraflores"

La Sociedad Chilena Industrial Lechera "MIRAFLORES", para corresponder a la entusiasta acogida que el público de toda la República le ha demostrado al preferir su insuperable Leche Condensada "MIRAFLORES", abre un CONCURSO, que se clausurará el 31 de marzo de 1931, y que estará sujeto a las siguientes BASES:

1.o Pueden participar en el CONCURSO todos los habitantes de Chile sin escepción de sexo, edad u ocupación.

2.o El concurso consiste en contestar la siguiente pregunta: "¿Por qué usted prefiere comprar la Leche Condensada marca "MIRAFLORES"?

Las contestaciones deben tener, por lo menos, veinte y no más de cincuenta palabras. Los sobres deben enviarse a "CONCURSO LECHE CONDENSADA "MIRAFLORES", CASILLA 88-D, SANTIAGO.

3.o Habrá tres valiosos premios para las tres mejores contestaciones:

1.er premio: $ 1.000 (Un mil pesos).

2.o premio: $ 600 (Seiscientos pesos).

3.er premio: $ 400 (Cuatrocientos pesos).

4.o Cada respuesta debe ir acompañada de cinco etiquetas de los tarros de la afmada LECHE CONDENSADA "MIRAFLORES".

5.o La calificación de las contestaciones será hecha por un Jurado formado por el Gerente del diario "LA NACION", por el Gerente de la Sociedad Chilena Comercial Industrial Lechera "MIRAFLORES", y por un redactor de "LA NACION".

El transporte de carga en el ferrocarril de Concepción a Curanilahue

Desde el 5 del presente mes la Empresa acepta el despacho de expediciones con destino a estaciones de Concepción y Curanilahue

A partir del 5 de diciembre la Empresa acepta el despacho de expediciones con destino a estaciones del Ferrocarril de Concepción a Curanilahue o procedentes de ellas, en las siguientes condiciones:

La Empresa suministra solamente los carros.

La tracción será hecha por la Compañía Minera e Industrial. Por el recorrido dentro de las líneas del F. C. de Curanilahue, se cobrarán las tarifas de la Empresa del Estado, de acuerdo con las distancias indicadas en el cuadro siguiente y con rebaja de 50 por ciento en el flete total, o sea se cobrarán con fraccionamiento Concepción.

De Concepción a

	kms.
Chepe	1
San Pedro	4
Posada	18
Coronel	20
Lota	38
Laraquete	60
Carampangue	60
Ramadillas	66
Colico	80
Curanilahue	98
Concepción a Arauco	68

No se cobrará tasa de recespedición ni de trasbordo.

Se admitira para la permanencia del equipo en las líneas de la Compañía, sin pago de estadías, un plazo de 14 horas hábiles.

No se aceptarán trasportes de carros de tonelaje de registro superior a 20 toneladas.

Si se desea trasportar sobornales, se aceptarán avaluándose la expedición como carro completo con la tarifa más alta de los diversos artículos que constituyan la carga y por el tonelaje de registro del carro ocupado.

En estas expediciones el trasporte dentro de las líneas de la Compañía Minera e Industrial, se hace libre de responsabilidad para la empresa, declaración que se estampará en el boleto.

Queda entendido que antes de efectuarse cualquiera de estos trasportes, el interesado deberá gestionar previamente su aceptación por la Compañía Minera e Industrial, debiendo pagar el flete que por su parte le exija la citada compañía.

El miércoles próximo será feriado para las oficinas públicas

Con motivo del centenario de la muerte de Simón Bolivar ha dictado un decreto el Supremo Gobierno

Se ha recibido en la Intendencia en la tarde de ayer, el decreto del Gobierno que declara feriado el 17 del presente para las oficinas públicas. Este decreto dice como sigue:

"Santiago, 6 de diciembre de 1930.—S. E. decretó lo que sigue:

Considerando:

Que el 17 del mes en curso se cumplen cien años desde la muerte del prócer de la Independencia Americana, el Libertador Simón Bolivar; y

Que el Gobierno desea celebrar con el brillo posible las festividades que en conmemoración a este aniversario se llevarán a cabo en todo el país y especialmente en esta capital,

Decreto:

Declárase feriado para las oficinas públicas de la nación, el día 17 del presente mes.

Tómese razón, comuníquese y publíquese.—Fdo.—C. Ibáñez C.—C. O. Frodden".

Para el presente, publicado el decreto deben darse por notificados todas las oficinas públicas de la provincia.

En estos días serán entregadas al servicio las obras de mejoramiento de agua potable de varias comunas

Tomé tendrá una planta filtradora y un estanque.— En Lota Bajo se instaló el servicio de alcantarillado y agua potable, todo completamente nuevo. — Visita del ingeniero del servicio de agua potable de la provincia a dichas obras

Como ya se ha impuesto el público por informaciones anteriores, sobre las obras de agua potable que se efectúan en las comunas de Florida, Coelemu, Penco y Hualqui, damos hoy a conocer el progeso alcanzado en estos trabajos, los cuales ya están casi totalmente terminados.

En las comunas de Penco, Florida, Coelemu y Hualqui, las redes de alcantarillado y agua potable serán estregadas dentro de poco al servicio de los habitantes. A excepción de las obras de Tomé donde se instalará una planta filtradora y un estanque todo completamente nuevo. Estas obras se entregarán en mayo, fecha que se fija en el plazo de entrega estipulado en el contrato.

Las obras de alcantarillado y agua potable que se estaban efectuando en Lota Bajo, serán entregadas al servicio en la próxima semana, cuyos trabajos de instalación son completamente nuevos, pues, como se sabrá en dicha localidad no existia este servicio de alcantarillado y agua potable, del cual gozarán ahora sus habitantes.

En la última visita efectuada por el Administrador de estos servicios en la provincia ingeniero señor Enrique Peña se pudo apreciar el valor de las obras en referencia de las distintas comunas nombradas que son de gran aliento para las regiones nombradas ya que estos servicios son de vital importancia en la marcha progresiva de los pueblos y que benefician directamente en cuanto a higiene y sanidad se refiere, en la vida de sus habitantes.

CENTRO SANTO DOMINGO DE S. M. "LA UNION NACIONAL"

Como estaba anunciado citase para hoy a los socios a junta general para resolver puntos que requieren pronta solución.

Quedan también citados sin escusa a las 16 horas para asistir a la solemne procesión en adhesión al V Congreso Eucarístico por lo que deben asistir con el estandarte social.

También quedan invitados en especial los Centros San José y Concepción de la Unión Nacional.

Nota: se advierte a la colectividad que debe concurrir el mayor número a la reunión. Se les tomará una fotografía.

El secretario

SOCIEDAD DE SEÑORAS LA ILUSTRACION DE LA MUJER

Para hoy a las 14,30 horas se cita a junta general ordinaria para llevar a efecto la elección del nuevo directorio.

Se encarece a las socias que no estén al dia en el pago de sus cuotas que pueden hacerlo hoy en el salón social.

Se sesionará con el número que asista por ser la segunda citación.

SOCIEDAD "UNION DE CARPINTEROS Y EBANISTAS"

Hoy celebra junta general extraordinaria

De orden del señor presidente cítase a junta general extraordinaria para hoy a las 9.30 horas en el salón social.

Esta reunión tiene por objeto tratar del tradicional paseo campestre que realiza esta institución anualmete.

Por tal motivo se recomienda la mayor asistencia a todos los componentes de esta entidad social.

El secretario

SOCIEDAD GUERREROS DEL PACIFICO Y DEFENSORES DE CHILE

En conformidad a lo dispuesto en el artículo 16 del reglamento institucional, convócase a los directores recien elegidos, para el domingo 14 a las 15 horas, con el objeto de formar la mesa directiva que regirá sus destinos en el año entrante.

Las personas que componen el nuevo directorio, son los señores:

Manuel García Collao, Emilio Ducños, José A. Pradenas, Diocles Muñoz, Juan Adamsm, Eugenio Ibañez, Guillermo Reyes, Ignacio Molina Eleuterio Vidal Manuel J. Bravo, Manuel Arredondo, José Gregorio Segundo y Manuel Romero.

Ruégase puntual asistencia.

LEGION MILITR Y NAVAL DE CHILE

Esta institución envió el siguiente telegrama al Excmo señor Carlos Ibáñez del Campo.

Concepción, diciembre 11 de 1930

Moneda Santiago.

Condenamos con toda nuestras fuerzas de chilenos criminal atentado felicitando S. E. feliz escapada.— **Antión Varela**, Presidente Legión Militar y Naval de Chile — **Luis Abarca S.** Secretario.

A los señores legionarios, se pone en conocimiento que el miercoles 17 de los corrientes, principiará el pago al personal jubilado.

Almuerzo Social

Debiéndose llevar a efecto el domingo 21 de diciembre, un almuerzo social, a fin de poder tomar fotografía al directorio que cumple su periodo, se ruega a los señores legionarios que deseen adherirse a esta manifestación social, pasar a verse con el secretario o con el administrador, quienes estan autorizados para recibir dichas cuotas.

LISTA DE CARTAS SOBRANTES DEL 13 DE DICIEMBRE

Hombres

Aborill E., Aravena Filadelfo, Aravena Abdón, Aravena Humberto (2), Aranda Luis, Bustos Alberto, Baeza Humberto, Carvajal Nicolás, Coopman Enrique, Blas B. Guillermo (2), Davieq Juan, Delgado J. Miguel, Espejo Jesús, Estrada Fermín, Burgos Enrique, Fieke Pablo, Fuentes Pedro, Fuentealba Manuel, Gática Emiliano, González Carlos, Gallardo R. Carlos, Gargari Luis, Garcés C. Javier, González Q. Carlos, Hernández José, Henriquez Pedro, Hernández Oscar, Hernández Roberto, Jara Manuel, Lermanda Eugenio, Looring Marcos, Luques Eimón, López Antonio, Muñoz Manuel I., Merino Abraham, Martínez Fernando, Mourgnes L., Manríquez Carlos, Moyray Manuel, Morales C. Julio Muller C. Guillermo, Mudelsam Harruy (2), Navarrete José Oscar, Opazo Carlos E., Penco del C. José, Piera F. Raúl, Peña Enrique, Poupin Arsenio, Pineda Francisco, Rodríguez Edmundo, Reyes Eamuel, Riquelme Arturo, Soto O. Víctor, Salazar Cándido, Salinas R. Antonio, San José Esteban Gonzalo, Silva V. Juan, Silva Dagoberto, Toro Hernán del T., Troncoso C., Vidal Segundo, Velásquez Luis, Vidal Enrique, Vergara Mario, Veloso Luis.

Mujeres

Ana Gajardo, Albina N. de von Herman, Berta Fonseca, Carmela Pavez, Cristina de Melia, Ester Arredondo, Eldina Roa A., Emma Cáceres, Ester Muñoz (2), Elsa B. de del Foze, Eugenia Brandau, E. V. F. (2), Elena Zúñiga, Elvira Zúñiga V., Elsa Sepúlveda, Hortensia M. Melo, Isolina Ormeño, Inés Pino, Ivy Smith N., Isibel Sanhueza, Julio Concha, Juana de Paots, Justina Cárcamo, Lolo Ruiz, Luisa de Alarcón, Laura de Banderas, Lotecia H. de Paris, María Urzúa, María Ema P., N. del Carmen Jara, N. E., María Fuentes L., María Cáceres, Marina Soler, Margarita L. de Bellalta, Matilde aGrcía, Margarita Lermanda, Olga Ortiz V., Olga Núñez, Olga Aravena, Petronila Avendaño, Rosa Ramírez, Raquel Hassan, R. M. Guzmán, Rosa A. B. de Carrasco, Rosa Varas, Teodora Obreque (3), Teresa Ibáñez, Teodora Palma.

Encomiendas

D. de Sevet, Mercedes G. de López, José Mercedes Pérez, Primitiva Aedo.

CULTO

VICE-PARROQUIA DE SAN RAMON

(BARRIO CHILLANCITO)

Las solemnes festividades mercedarias. — La misa de la mañana. — La procesión de la tarde

Hoy domingo 14 se celebrarán las fiestas en esta vice parroquia.

En la mañana a las 8 14 habrá misa rezada, solemnizada con cánticos sagrados.

En la tarde a las 5 p.m. se hará a efecto la gran procesión de N. Sra. Madre de la Merced por las principales calles del barrio. La banda del Asilo de los EP. Salesianos amenizará este acto religioso.

Todos los feligreses de la parroquia están invitados y en especial la V. O. Tercera y la A. J. C. F.

Después de la procesión, el Rdo. P. Superior y párroco Fr. Juan B. Iglesias, dirigirá la palabra a los fieles.

TERCERA ORDEN FRANCISCANA

Romería al Templo Votivo.— Adhesión al Congreso Eucarístico de Valdivia

Hoy, a las 17 horas, deberán los hermanos y hermanas de la V. Orden Tercera, concurrir al templo franciscano para asistir a la romería que hará la Parroquia de Santo Domingo, al templo votivo del Santísimo Sacramento.

Este será un acto de adhesión de la Tercera Orden, al Congreso Eucarístico de Valdivia, acto que hará unida a la Parroquia dentro de la cual se halla el Convento franciscano.

Con este objeto se ha distribuido entre los hermanos la siguiente citación: "El padre rector de la V. O. T. franciscana, saluda muy atentamente al hermano don ..... y le cita para el domingo 14, a las 17 horas, a fin de concurrir con el estandarte de la orden, a la romería de la Parroquia de Santo Domingo al templo votivo como adhesión al Congreso Eucarístico de Valdivia — Concepción, diciembre 13 de 1930".

Los hermanos que por algún motivo, no hubieren recibido esta citación, quedan citados por la

DIA EUCARISTICO EN EL SEMINARIO CONCILIAR

Los actos que se efectuarán en la mañana

Con ocasion del V Congreso Eucarístico Nacional que se celebrará en Valdivia, en los primeros días de enero próximo, se han venido efectuando días eucarísticos como adhesión al citado Congreso, en todas las ciudades del país.

Hoy celebrará su día eucarístico el Seminario Conciliar. Los actos que se verificarán serán los siguientes:

7.30 horas.— Misa de comunión, celebrada por el señor rector del establecimiento, con asistencia de todos los alumnos. En seguida comenzará la exposición del Santísimo que durara todo el día. A las 16 horas, habrá procesión eucarística, por los patios del Colegio. La custodia será llevada por el Ilmo. señor obispo, Dr. don Gilberto Fuenzalida, quien, al terminar la procesión, dirigirá la palabra a los circuntantes.

La dirección del establecimiento nos encarga invitar a estos actos a todos los ex-alumnos, especialmente a la procesión.

EL EVANGELIO DE HOY

Los sacerdotes y levitas enviaron una legación a Juan para preguntarle: ¿tu quien eres? Y confesó y no negó, más declaró la verdad diciendo: yo no soy Cristo. Y le preguntaron: ¿eres Elias? no; respondió, no soy Elias. Pues quién eres? qué dices de tí mismo? yo soy la voz del que clama en el desierto: enderezad el camino del Señor, como dijo Isaías profeta. Y los que habian sido enviados eran los fariseos, y estos le volvieron a preguntar: ¿por qué bautizas si no eres ni Cristo, ni Elias, ni profeta? Juan respondió: yo bautizo en agua; más en medio de vosotros está a quien vosotros no conoceis: este es el que ha de venir tras de mí, el cual es antes de mí; del cual yo no soy digno de desatar la correa de su calzado. Estas cosas acontecieron en Betábara, de la otra parte del Jordán donde Juan bautizaba.

REFLEXIONES:

Jesucristo será nuestro juez secretamente cuando muramos, y públicamente, haciendo alarde de toda su grandeza y real Majestad, al finalizar los tiempos y el mundo. Para disponernos a ese juicio que no será terrible, sino por el pecado, Jesús viene a su Iglesia como Luz que nos ilumina poderosamente para que conozcamos la verdad que nos ha de salvar: que de esa manera le consideramos el Domingo pasado reflexionando el magnífico elogio que del Bautista, hizo Jesús, que le cuadra perfectamente a la iglesia católica.

¿Pero no basta la luz, sino que es preciso robustez para caminar por las sendas del bien, el ejercicio de la virtud con que nos hemos de disponer para recibir al Rey: por eso Jesús no se contenta con venir a su iglesia como maestro o luz que ilumina poderosamente hace otra tercera venida a los sacramentos, en especial a la Eucaristía a fin de comunicarnos su misma robustez divina, es decir su misma vida, que nos hace omnipotentes en frace del apostol.

Las negaciones del profundamente humilde Juan, las que consigna el anterior evangelio, son las que la sinagoga judía y las sectas disidentes darían si tuviera las luces y la humildad del santo precursor. No, dirían: no somos Cristo, ni Cristo está con nosotros. Nó: no somos Elias, ni ningun profeta: en medio de vosotros está quien bautiza en Espíritu Santo y fuego.

Y si que es verdad: en medio de nosotros; en el seno de nuestras sociedades católicas tenemos los sacramentos que confieren la gracia mediante la cual nacemos en el Orden sobrenatural; y ella es la que nos robustece para confesar a Cristo; y ella nos limpia del pecado, si tenemos la desgracia de cometerlo; y ella..., pero mejor diremos, el Autor de ella, Cristo Jesus oculto bajo las apariencias del pan y del vino nos da la gracia, que nos hace hijos de Dios y herederos de su reino. Y, esa misma gracia es la que nos sana de las reliquias del pecado, para que bien limpios salgamos de este mundo; y ella es la que funda los hogares cristianos, y la que a la Iglesia provee de Ministros del Señor para ser mediadores entre Dios y el pueblo fiel.

En medio de nosotros está Cristo en la Eucaristía; pero sucede que, así como cuando nació en carne mortal muchos no le conocieron por estar en forma de hombre, así ahora gran parte de los hombres no le reconocen por estar en en forma de pan. Este es el que ahora viene a las almas para darles su misma vida divina, para permanecer en ellas, y estos en El, y de este modo vivan y den frutos de vida eterna, ya que Jesús ha dicho que El es la vida, y nosotros los sarmientos; y estos no pueden vivir y fructificar sino unidos a la vid.

Los que tenemos la felicidad de creer pidamos por los disidentes para qeu crean; y a fin de conseguir esta dicha, y mientras tanto, escuchemos la voz de la iglesia que nos dice: al Rey que ha de venir a juzgar, y antes a iluminar y a dar la vida divina, venid; adoremosla.

CULTO

SANTO DOMINGO

Las misas hoy serán a las 7, 8, 10 que es la parroquial, y a las 11. Los otros días a las 7, 9 y 9.

Hoy corresponde el ejercicio eucarístico en el templo votivo de las MM. sacramentinas a esta parroquia. Se invita a todos los feligreses, V. O. T. y cofradía, en ella establecidas, a los PP. Franciscanos y a todas sus asociaciones, y al Rdo. P. Trinitario vicepárroco de Lourdes, para que a las 17.30 estén en Santo Domingo para ir al templo votivo y hacer el acostumbrado ejercicio. Predicará el M. Rdo. P. Iglesias O. P. vendido del Convento de Valparaíso ex-profeso para predicar en estas y demás fiestas eucarísticas que celebren la parroquia de San Juan de Mata y La Merced.

El viernes 19 de los corrientes es día de ayuno sin abstinencia.

CONVENTO SAN FRANCISCO

Venerable Orden Tercera Franciscana

Se invita a todos los hermanos y hermanas de la Orden Tercera y fieles en general para que asistan al Convento San Francisco de esta ciudad, hoy domingo a las 17 horas a fin de concurrir con el estandarte de la Orden a la romería que saldrá de la Parroquia de Santo Domingo al templo votivo como adhesión al V Congreso Eucarístico Nacional que se celebrará próximamente en la ciudad de Valdivia.

Se ruega muy encarecidamente la asistencia y la puntualidad en la hora.

CORONEL

Municipalidad de Coronel

Encontrandose vacante el cargo de secretario municipal, esta Alcaldia llama a concurso para proveerlo.

La inscripción estara abierta hasta el 15 del actual.

EL ALCALDE.

GUIA PROFESIONAL

ABOGADOS

José del C. Campos F.
Se encarga especialmente de representaciones y defensas ante la Iltma. Corte de Apelaciones y Juzgados de Letras de esta ciudad. —Estudio: Rengo 551.— Casilla 68.— Teléfono 450.— Dirección telegráfica "Proc., Campos". — Concepción.

Abraham Romero G.
Abogado
San Martín 742.— Teléfono 144 —Casilla 216.— Concepción.

Carlos Villalón L.
Abogado
Defensas 1.a y 2.a instancia y Tribunales del Trabajo.
Colo Colo 519.

Rolando Merino Reyes
Abogado
Estudio: Caupolicán N.o 384.— Teléfono 626.— Casilla 166. Horas de oficina: 17 a 19 horas.
Domicilio: B. Arana 1508.

Arturo Villalobos G.
Abogado
Casilla 707.— Teléfono 209
Maipú 980.

J. de la Maza G.
Abogado
O'Higgins 339.— H. Of. 2 - 5.

Carlos Alvarez Piderit
Abogado
A. Pinto 768.— Casilla 1344.
Teléfono 118.

Mauricio Litvak R.
Abogado
Atiende toda clase de juicios.
Estudio: Oficina Sindicatura de Quiebras.— Cochrane 754.

Tomás Mora Pineda
ABOGADO
Casa habitación y estudio O'Higgins 980
Casilla 1058. Teléfono 1091.

MEDICOS

Dr. G. Mejía Jaramillo
Naris, garganta, oidos y ojos.— O'Higgins 466.— Teléfono 1111.
Consultas de 15 a 17 horas.

Dr. E. Puga M.
Medicina interna. Rayos X, Neumotórax. San Martín 871. Consultas de 14 a 16 horas.

Dr. Waldo Seguel B.
OIDO, NARIZ, GARGANTA.
Consultas de 15 a 17 horas. — O'Higgins 188. Teléfono 684.

Dr. L. Aste A.
Médico cirujano
Medicina interna, especialmente pulmón. Rayos X. Teléfono 726.
Consultas de 15 a 18 horas. Lincoyán 205.

Dr. Fischer Klein
Profesor de Cirujía de la Universidad de Concepción.
REGRESO DE EUROPA.

Dr. E. González Pastor
Profesor de la Escuela de Medicina
Cirujía general, enfermedades de señoras, vías urinarias, rayos X. Estudios en Europa. Consultas de 2 a 4.— Concepción.— Freire 451.— Teléfono 901.

Dr. Moena
Sífilis y venéreas. Consultas de 15 a 17 horas.— Angol 613.

Dr. Carlos Concha Vera
Enfermedades de señoras, Cirugía. Cáncer, Sífilis y tuberculosis. Rayos Ultravioletas. Tratamiento del alcoholismo. Consultas: 14 a 16 horas.— Caupolicán 350. — Teléfono 320.

Dr. Ignacio González Ginouves
Consultas de 15 a 17 horas. Teléfono 749 .— Caupolicán 322.

Dr. Jorge Grant B.
Especialista enfermedades de niños
Rayos X, Ultravioleta. Diatermia. Consultas de 2 a 4.— San Martín 664.— Teléfono 1080.

Dr. Melo
Atiende consultas de 2 a 4. — O'Higgins 349. — Teléfono 54.

Dr. Juan M. Medina
Especialidad: Medicina general y niños. Consultas de 13 a 16 horas. Casilla 798. O'Higgins 963. Teléfono 211.

Dra. Marina Lorent A.
Especialmente enfermedades de señoras. Barros Arana 960. Clínica Concepción.

Dr. S. Rebolledo F.
Exclusivamente corazón y vías génito urinarias. Consultas de 14 a 16 horas. Tucapel 333. Teléfono 412.

Dr. Moreno
Pulmón, Neumotórac. Santiago. A. Prat 1129.— Horas: 16.30 a 18.30.

Dr. Huidobro
Enfermedades de señoras y niños. Consultas de 14 a 16 horas. Barros Arana 1102. Teléfono 922.

Dr. Santa Cruz
Enfermedades al estómago e intestinos. Enfermedades de niños. Barros Arana 983.— 2. a 4 P. M.

Dr. Reyes A.
Estudios en Europa
Barros Arana 1093. Cirugía general. Vías urinarias. Enfermedades de señoras. Consultas de 14 a 17 horas.

Dr. Pacheco
Atiende consultas en Barros Arana 1298, de 13 a 15 horas. — Teléfono 796. — Casilla 283.

Dr. R. Molina Barañao
Estudios en Europa, Vías urinarias, Sífilis, Riñón, Vejiga y próstata. Diatermia.— Cochrane 647.— Teléfono domicilio 167.

G. Grant Benavente
Medicina interna, especialmente corazón y estómago. Rayos X. Consultas de 14 a 17 horas. San Martín 668.

Dr. Retamal Muñoz
Enfermedades de la vista, oídos, nariz y garganta. Consultas de 14 a 16 horas. Maipú 831. Teléfono 1004.— Cirujano del Hospital de San Martín 529.

Dr. Carlos Valenzuela C.
Medicina interna. Consultas de 14 a 16 horas. Barros Arana 1522. Teléfono 1179

Eduardo Rioseco G.
Médico - Cirujano
San Martín 839.— Consultas de 14 a 16 horas.— Teléfono 244.— Vías urinarias, Sífilis, Riñón, Vejiga. Próstata. Laboratorio Urológico.

Angela Muñoz Castro
Doctora
Medicina interna de señoras y niños. Consultas de 14 a 17 horas. San Martín 445.

Dr. Agustín Arriagada
Barros Arana 910
Medicina interna, especialmente Metabolismo y enfermedades de la vejéz.

Dr. Wilhelm
Orompello 486 — Teléfono 42.
Domicilio 45
Regresó de Europa. Consultas de 3 a 4.30.

Dr. Celso Cambiazo
Laboratorio clínico
Toda clase de exámenes: Químicos, Microscópicos y Bacteriológicos.— O'Higgins 882.— Teléfono 508.

Dr. Alejandro Reyes
Medicina interna de adultos
Consultas de 14 a 16 horas. Barros Arana 1028. Teléfono 448.

ARQUITECTOS

Arnoldo Michaelsen
Empresa constructora
Estudios completos de edificios, planificación y contrato de obras.
Teléfonos 180 y 1078.— Casilla 855.

DENTISTAS

Dagoberto J. García E.
Dentista
Atiende de 2 a 7 P. M.
CARRERAS 485

Ernesto Weitzman K.
Cirujano - Dentisma
Ongolmo 668.

Dentista Madsen
Barros Arana 1200.

Erico Meissner
Dentista
O'Higgins 920.— Casilla 423.

Arturo Gigoux L.
Dentista
Profesor Ortodoncia, puentes y coronas. Escuela Dental.— Colo Colo 537.

Enrique Rogers L.
Dentista
Jefe de Clínica de Coronas y Puentes.— O'Higgins 899.
Casilla 128.

Dentista Valenzuela
O'Higgins 416 — Casilla 519

Alberto Matthei
Dentista
Barros Arana 1148.— Teléfono 264.

Dr. Ricardo Larenas
Dentista graduado en Filadelfia: mia.

Dr. René Louvel Bert
Dentista
Colo Colo 518.

Aurelio Villalobos E.
Cirujano dentista
Laboratorio Rayos X.— Atiende niños. Colo Colo 518.— Casilla 1264.

Humberto Roncati R.
Ayudante Clínica operatoria. Escuela Dental. Castellón 566. Casilla 1005.

Luis Bückle
Dentista
Teléfono 635.— Casilla 698.— Colo Colo 587.

Enrique Traub G.
Ayudante de Clínica Escuela Dental. O'Higgins 868. Casilla 74.

Olga Miguieles D.
Dentista
Lincoyán 370.— Casilla 365.

Elena Muñoz C.
Dentista
Atiende solamente en las tardes.
San Martín 445

S. Carrasco P.
O'Higgins 882.— Director prof. operatoria Escuela Dental. De 14 a 17 horas.

Víctor Campos S.
Cirujano - dentista
Jefe de la Clínica de Prótesis.
Barros Arana 1116.

Guillermo Sepúlveda R.
Cirujano dentista
Jefe Clínica de Operatoria. — Atiende Lincoyán 561, entre Barros Arana y Freire. Casilla 463.

Juan Crovetto
Dentista
Atiende de 8 a 12 y de 13.30 a 19 horas. O'Higgins 913.

E. Vasquez P.
Cirujano Dentista
Horas especiales para empleados. O'Higgins 1338.

MATRONAS

Elsa M. Barrientos P.
MATRONA
Atiende llamados a domicilio fuera de la ciudad. Inyecciones y curaciones. Consultas diariamente. Heras 858. Teléfono 939. Casilla 1023.

Matrona Fontecilla
Atención de partos a domicilio y fuera de la ciudad. Coloco inyecciones. Consultas de 1 a 5 P. M.— Maipú 177.

Aída A. de Cifuentes
Matrona
Consultas de 13 a 16 horas, Maipú 1656.

Ema Burgos
Matrona
Heras 32

Ismenia R. de Concha
Matrona
Maipú 1659.

Carmen Toro de R.
Matrona
Cochrane 1179.
Especialidad en planchas. Oficina

Ana Bañados
MATRONA
Rengo 1712.— Teléfono 741.

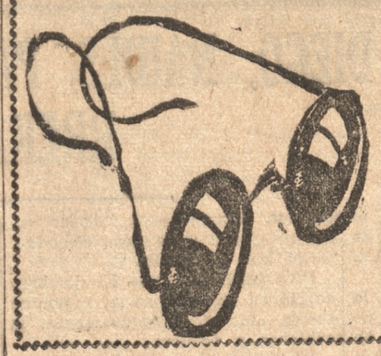

Optica Tschumi
Consultorio moderno para exámenes de vista Tschumi, graduado en Jena, Alemania.
CONCEPCION
Palacio Municipal, Aníbal Pinto 470. Teléfono 729. — Casilla 1313.

Blanca I. Carrasco F.
Matrona
Atiende partos a domicilio y fuera de la ciudad. Consultas de 2 a 4 P. M.— Serrano 978.

Adriana Odges de Fernández
Consultas: 13 a 16.30 horas. — Calle Carreras 421

Rosa Valenzuela de N.
Matrona
Atiende nuevamente con esmero o su distinguida clientela en esta y fuera de ésta.— Freire 88.

Ana B. v. de Mantegazza
Matrona
Obstétrica italiana diplomada con premio de primer grado en Europa.— Especialidad en partos complicados. Consultas: 2 a 4.— H. Salas 322.

Elsa Martínez M.
Atiende llamados a domicilio. Consultas diarias.— Angol 668.

rma Jeldrez de González
Maipú 1317
Atiende llamados dentro y fuera de la ciudad. Curaciones internas y toda clase de tratamientos bajo prescripción médica.
Consultas diarias de 4 a 5 P. M.

MICAELA C. de RAMOS
MATRONA
Partos difíciles, inyecciones.
Diagnósticos exactos.
Ongolmo 780.

CLINICAS

Dr. Martin
Médico Director del Sanatorio Alemán. Consultas: de 2 a 5. Caupolicán 321.— Teléfono 677. — Teléfono privado 666, casilla 197

Sanatorio Alemán
Av. Pedro de Valdivia 801. — Teléfono 1105. Casilla 103.— Pensionado: de 1.a, 2.a y 3.a clases
Para enfermos de cirugía, medicina interna, enfermedades, infecciosas atendido por los doctores Martín y Fischer. Sección maternidad, atendida por la matrona Kaethe E. Pfaff.
Rayos X. Helioterapia. Diater- O. Wilhelm

Clínica Concepción
Barros Arana 960
Teléfono 540.— Casilla 175.
Dr. Ricardo Burmeister
Dr. Ricardo 2.o Burmeister
Dra. Marina Lorent Arroyo.
Cirugía general, especialmente tuberculosis. Rayos X. Pídase prospectos.

Policlínico del Hospicio
Víctor Lamas N.o 280
Atendido por doctores especialistas
MEDICINA INTERNA
(Dr. Coddou): Martes jueves y sábado de 10 a 11.
NIÑOS
(Dr. Maguire): Martes, jueves y sábado de 9 a 10.
OIDO NARIZ Y GARGANTA
(Dr. Seguel): Martes, Jueves y sábado de 10 a 11.
VIAS URINARIAS
(Dr. Molina): Lunes, miércoles y viernes de 11 a 12.
CIRUJIA Y GINECOLOGIA
(Dr. E. González Pastor diariamente de 11 a 12.

CLINICA DEL HOSPICIO
Avenida Víctor Lamas 342
Teléfonos: 443 y 1055.
Establecimiento para enfermos de cirugía, medicina interna, vías urinarias, enfermedades de señoras, y todas las demás especialidades.

Director, don Luis Urrutia M.
Sub director, Dr. E. González Pastor.
MEDICOS DE PLANTA
Dr. O. Wilhelm.
Dr. H. Maguire.
Dr. R. Coddou.
Dr. C. Ferreira.

RAYOS X

RADIOSCOPIA (examenes).
RADIOGRAFIAS, RADIOTERApia (tratamiento por Rayos X.)
DIATERMIA: Instalación completa.
ENDOSCOPIA: exámenes especiales (cateterismo del riñón, etc.,
FOTOTERAPIA: Lámparas ultravioletas, Sellux, etc.
LABORATORIO DIAGNOSTICO DEL CANCER; a cargo del Dr.

el royal blue, tangos y otros.

Clínica de Partos
Freire 141.— Teléfono 143. Establecimiento atendido por su propia dueña y médicos especialistas en casos necesarios. Pensión de 1.a, 2.a, y 3.a clases. Precios módicos.— B. Olate de Ulloa (matrona.)

MASAJISTAS

Enrique Mádsen
Masajista
O'Higgins N.o 829. Instalación completamente nueva, y moderna para masajes y aplicaciones eléctricas, diatermia. Rayos ultra-violetas y rayos solares (Sollux) a disposición de los señores médicos. Inyecciones, según prescripción.

VETERINARIO

Orlando García G.
Médico - Veterinario
Enfermedades de toda clase de animales, especialidad en vacunos y caballares. Consultas verbales y por escrito.— Barros Arana 87. Teléfono 104.— Casilla 946.

PRACTICANTES

Braulio Alarcón Reyes
Practicante
Atiende de 7 a 9 y de 11 a 12 14 a 15 y de 18 a 20 horas, en Freire esquina Salas N.o 204.— Teléfono 702.

LUIS A. PRIETO R.
PRACTICANTE AUTORIZADO
Horas de consultas 7 a 9— 11 a 4 y 6 a 8 P. M
Lincoyan 726.

J. Demecio Sanhueza S.
Practicante autorizado. Curaciones, vías urinarias, vista e inyecciones por prescripción médica Maipú 1576. Concepción.

Domingo Cartes S.
Practicante en cirugía menor. Carreras 201. Horas de oficina: 10 a 12 y 14 a 17.

José A. González
Practicante
Atiende de 1 a 4 y de 7 a 8 P. M.— Paicaví 794.

Música y bailes

José Valdivieso
Profesor de Música
Clases: Canto, violín y violoncelo. Pasaje Freire. Dep. 11.

Demofila J. de Rodríguez
Cochrane 1165
De mi reciente viaje a Santiago ofrezco a la sociedad penquista como últimas novedades el fox-trot.

LOTA

El programa futbolístico de hoy en el Estadio.— Funerales. — Citaciones.— Noticias diversas

PROGRAMA DE FUTBOL PARA EL DOMINGO 14

Cancha N.o 1.— Segunda división

10.15 horas, con un cuarto de espera. **Unión Deportivo versus Matías Cousiño**, árbitro señor Juan Luengo, director de turno señor Gerardo Pradenas y un comisario del Arturo, banderolas del Matías.

Intermedia

13.15 horas, con un cuarto de espera, Matías Cousiño versus Arturo Cousiño, árbitro señor Miguel Delgado, director de turno señor Luis A. Rojas un comisario del Nacional, banderolas del Matías.

Primera División

15.15 horas, **Luis A. Acevedo, versus Luis Cousiño**, árbitro señor Juan Gutiérrez, dos comisarios del Rodríguez, banderolas del Acevedo.

Intermedia

16.50 horas, Deportivo Nacional versus Carlos Cousiño, árbitro señor Víctor Véjar, director de turno señor Luis Altamirano, un comisario del Luis Cousiño, banderolas del Nacional.

Cancha N.o 2.— Tercera división

15.15 horas, con un cuarto de espera, Unión Deportivo, versus Luis Cousiño, árbitro señor Raimundo Vargas, director de turno, señor Marciano Márquez, un comisario del Luis Acevedo, banderolas del Deportivo.

17 horas, Carlos Cousiño, versus Matías Cousiño, árbitro señor Juan Antonio Ceballos, director de turno señor Juan González, un comisario del Deportivo, banderolas del Carlos.

Director general de cancha señor Domingo Aguilar. Boletería, el Matías.

La Sociedad de Socorros Mutuos "Unión y Fraternidad", tendrá reunión hoy domingo 14 a la 1.30 P. M. con el objeto de nombrar el directorio que tendrá a su cargo la dirección de esta institución en el año de 1931, y por esta causa a lanzado la siguiente invitación:

Estimado consocio:

El directorio de nuestra institución dándole cumplimiento al artículo 44 de nuestros estatutos, a acordado llamar a reunión general ordinaria para el domingo 14 del presente a las 13.30 horas (1.30 P. M.) con el objeto de nombrar el directorio que regirá los destinos de nuestra institución en el año de 1931 y como Ud. comprenderá, esta esla es la reunión de más importancia para el buen desarrollo de nuestra querida sociedad, ya que en ella se nombrará a los hombres que sepan llevarla siempre por el florido camino del progreso.

Por este motivo invitamos especialmente rogándole su asistencia y la puntualidad en la hora.

El Deportivo Manuel Rodríguez cita a su primer cuadro

El Deportivo "Manuel Rodríguez F. C." cita a los jugadores que a continuación se detallan y socios en general, con el objeto de trasladarse a Coronel donde jugará un partido amistoso de primera división con el Deportivo Carabineros.

Punto de reunión: el salón social a las 13.30 horas.

Primer equipo: Juan Venegas S. Cliserio Araneda E., Miguel González R., Víctor Aravena O., Brijido Muñoz P., Juan de Dios Henríquez R., Pedro Soto V., Próspero Vargas S., Juan Oliva O., Francisco Aravena O. y Arturo Sealls V., Reservas: Hipólito Cid, Carlos Mellado y Pedro Fritz.

Funerales.— Con un numeroso acompañamiento se llevaron a efecto ayer los funerales de la señora Claudina L. de Villegas, adornaban el carro un sinnúmero de coronas.

Ejercicio anual del Cuerpo de Bomberos.— Se nota un gran entusiasmo en la entidad bomberil por el motivo de acercarse la fecha del ejercicio anual que acostumbra hacer el Cuerpo de Bomberos Matías Cousiño de Lota.

Todas las tardes se ve practicar las maniobras que se presentarán el domingo 21 del presente, tanto la primera como la segunda compañía, cuyos ejercicios prometen ser el domingo 21 brillantísimos.

Botica de turno para la presente semana.— Para la presente semana estará de turno la "Botica Central", ubicada en calle Comercio.

Teatro y música en el Teatro de la Compañía Minera.— En el teatro de la Compañía Minera se pasará la hermosa cinta titulada "El Príncipe Clown", famosa obra del gran escritor Juan José Frappa.

Esta película se pasará en tanda y noche y será amenizada por la orquesta del maestro Valenzuela.

CORONEL

Con gran éxito ha actuado la Cía. de Dramas, Comedias y Variedades Clotilde Calvet.—"La dama de las Camelias" constituyó un verdadero acontecimiento artístico.— Hoy habrá dos funciones.— En matinée se pondrá en escena la chistosa comedia "Cama para tres" y en la noche el drama de Linares Rivas "La garra"

Desde el Jueves pasado se encuentra entre nosotros la Cía. de dramas, comedia y variedades Clotilde Cavet que ha actuado con un buen éxito durante estos días. Debutó con "La Dama de las Camelias", drama en el cual la señorita Calvet hace una celebrada creación en el rol de Margarita Gauthier.

El público coronelino ha sabido valorizar los méritos indiscutibles de esta simpática actriz y la ha aplaudido sin reservas en las diferentes caracterizaciones que nos ha ofrecido.

Hoy se pondrá en escena en Matinée la chistosa comedia "Cama para Tres, especial para los niños y para los que deseen reir un rato.

En la noche se estrenará el celebrado drama de Linares Rivas "La Garra" y que según referencias es una de las mejores obras del repertorio de la Compañía

Las entradas serán a precios populares

Platea $ 3 Galería $ 1, Media Platea $ 2, Media Galería $ 0.60. Anfiteatro $ 2

La Exposición de la Escuela Vocacional. — Ayer se inauguró la Exposición de la Escuela Vocacional que ha sido muy visitada tanto por las autoridades, como por los padres de familia y público en genral.

Los diferentes trabajos presentados son una prueba más de la labor enttusiasta y tesonera tanto de la señora Directora como del profesorado que la secunda.

En una próxima edición daremos más detalles sobre el particular.

Concentración Pedagógica Departamental. — Esta reunión se efectuará en Coronel.— Participará en ella todo el profesorado de las comunas de Coronel, Lota, Arauco, Santa Juana y Curanilahue

1.o.— La Concentración se llevará a efecto en Coronel, durante los días 19 y 20 del presente mes.

2.o— La asistencia para el personal será obligatoria.

3.o— La asamblea celebrará sesiones de 9 a 11; de 14 a 16 y de 18 a 20 horas, en el local de la Escuela Superior N.o1 de Hombres.

4.o— Las sesiones serán privadas.

5.o— Esta concentración tiene por objeto recoger las experiencias adquiridas durante la labor realizada en el presente año, y estudiar todos aquellos problemas propios de la escuela.

6.o— La mesa directiva estará compuesto por el Inspector Escolar señor Mejías, y los directores señores Ramón Sanzana, Adelaida Miguieles, Juana R. Peña y Guillermo Mendiburo. Secretario general, señor Rubén Carrasco. Secretario de actas, señores Manuel Rojas e Ignacio Serrano.

7.o— El Inspector y los cuatro directores nombrados, dirijirán rotativamente los debates de las reuniones, presidiendo todas ellas el Inspector local.

8.o— Comisiones; Redactores de las conclusiones: señores Gil Muñoz, Ramón Sanzana y Guillermo Mendiburo. De prensa: señores Félix Paz, Aníbal Matamala, señora Isabel Valenzuela y Humberto Sáez. De organización de los programas que amenizarán las asambleas: señores Santiago Vergara, Rosa Albina Rebolledo, Mercedes Calcagno y Nolfa Reyes.

9.o— Los relatores oficiales dispondrán hasta de 20 minutos para leer sus trabajos.

10.— Todo trabajo debe presentar conclusiones.

11.— Estas conclusiones, y las que formulen otros miembros de la Asamblea en la discusión del trabajo leído, serán armonizadas por la comisión respectiva.

12.— El tiempo destinado a las observaciones de cada trabajo no podrá ser de más de media hora, y cada asambleísta no podrá detenerse en sus observaciones más de 5 minutos.

13.— Leído un trabajo, debe entregarse por duplicado a la secretaría.

Los temas que abordarán los respectivos relatores son los siguientes:

a)— Labor social y cultural de la escuela en beneficio de la familia yde la comunidad. Relator señor Ramón Sanzana Castro director Escuela Superior N.o 1 de Hombres de Coronel.

b)— Socialización de la escuela y de los cursos de 2.o y 3.o grados. Relator señor Humberto Seáz Lastra, profesor Escuela N.o 38 de Carampangue.

c)— Actividades escolares y organizaciones infantiles. Relator señorita Josefina Bastidas Montero, directora Escuela Superior N.o 8 de Mujeres de Lota.

DEPORTIVO FERROVIARIO

Fútbol (partido oficial).— Hoy a las 15 horas deberán encontrarse en la cancha de la Asociación los jugadores titulares y reservas del primer equipo, por tener que enfrentar al de igual categoría del 21 de Mayo, S. Toledo, C. Martínez, A. López. J. Torres S., A. Mendoza, P. Molina, L. San Martín, P. Sáez, U. del Campo y L. Gutiérrez. Reservas Luis López, R. Ceballos y E. Peña.

Tercer equipo a las 13.30 horas.

MUNICIPALIDAD DE CORONEL

Encontrándose vacante el cargo de secretario municipal, esta Alcaldía llama a concurso para proveerlo.

La inscripción estará abierta hasta el 15 del actual.

EL ALCALDE.

MUNICIPALIDAD DE CORONEL
ALCALDIA

La Ilustre Municipalidad de Coronel solicita propuestas públicas para el consumo de energía eléctrica de la ciudad de Coronel.

Las propuestas estarán habiertas hasta el 22 del prosente mes.
—El alcalde

Suscríbase a "La Patria"
El mejor diario del Sur de Chile

EN EL MUNDO DE LA HIPICA

POR ROLI, SALTATRIZ, VILLA DIEGO, NAIDES, PANGAL, NAWEL, RAID Y VIAREGGIO, SUFRAGAMOS EN LAS CARRERAS DE ESTA TARDE

Ocho pruebas de relativo interés forman la cartilla de esta tarde, que sobresalen por las pocas inscripciones con que cuentan, lo que les hace disminuir en interés.

:——:

A pesar de contar con sólo siete inscripciones es de bastante interés la prueba inicial donde a las condiciones destacadas de Zalagarda, Huepil y Quiñe debemos agregar las posibilidades de Roli. Don Alfre y Cruz de Plata, todos livianos. Bien impresionados por el cuarto lugar de Roli el domingo después de largar mal, lo indicamos para el primer lugar, dejando a Zalagarda en el placé. Respecto a Roli, deseamos levantar un cargo que nuestro colega de la calle sin carros le hace en su edición del viernes, por el hecho de haber cerrado con sólo 32 ganadores. El potrillo iba con la confianza de su ecurie y el propio redactor de esta sección le hizo el juego al propietario, y el público, por su parte, lo abandonó en vista del fracaso del domingo anterior, donde fué un dato muy corrido, terminando sólo quinto. El propietario del stud Ciprés es un entusiasta y sin tacha hípico y no debe hacérsele gratuitos cargos sin antes hacer una pequeña investigación. Por lo demás, Roli es un animal nuevo, que ha corrido muy pocas veces y siempre en forma irregular, a pesar de sus buenos trabajos. En cuanto a sus intenciones, no debe dudarse nunca que van en defensa de sus apostadores.

:——:

Nada menos que una docena de competidores han conservado su anotación en la segunda carrera, sobre 1200 metros. Bucalemu, Huentelolen, Vallejos, Barquita, Milagro Leal, Saltatriz, Zarabanda, Zaratoga y Dax pueden muy bien anotarse el triunfo, dada la escala asignada. La elección es cuestión de gusto y de suerte, por lo que no sólo nos limitaremos a nombrar a Saltatriz, Barquita y Vallejos, en el mismo orden.

Eliminaremos a Jenny y Colo Colo, este último con cierto temor, para elegir el posible vencedor de los 900 metros de la tercera carrera.

Como se nos ocurre que la lucha prematura entre Chancholita, Nevadita y Tucapelina pueden influir en la resistencia necesaria para los tramos finales, nos vamos a embarcar con Villa Diego para el primer lugar, cierto que con mucho miedo a que no parta por sus mañas. Placé Nevadita.

Creemos que los 900 metros de la prueba siguiente debe ser disputada por Segador y Naides, es decir los dos pesados. En un plano ligeramente inferior colocamos a Huérfana, Carril y Bella Rissa.

A pesar del temor a la maroma elegimos a Naides para el puesto de honor. El hijo de Campanazo demostró el domingo estar muy bueno y como sus rivales verdaderos pertenecen a la primera serie, va en condiciones de imponerse. Placé Segador, otro que está muy limado y que hará dura pelea con nuestro favorito.

La prueba básica sobre 1800 metros será disputada por seis rivales, ya que desertará Olvidado. La elección no es fácil y la amplia escala de peso ha dejado con chance a los distintos competidores.

Bioscope ha vuelto por sus fueros y el peso no le es inconveniente, Italiana, Nectario y Ding Dong son enemigos serios, Clarette está saltadora, y por último, Pangal es mañoso para correr, pero como sus rivales son pocos, puede largarse a correr. En esta esperanza lo designamos para que defienda nuestro pronóstico. Escolta Bioscope.

Cuatro son los rivales que deben pelear el premio de la sexta carrera, sobre 1200 metros. Nawel, Galeno, Sidi Brahim y Batum Galeno y el tordillo Batum parecen ser las mejores cartas y amos están muy buenos, sin embargo nosotros nos decidimos por Nawel, cuyos últimos fracasos no nos convencen. Placé Galeno.

Paicaví, Glacé, Valhy y Raid, deben disputar la séptima carrera, en que podemos eliminar sin peligro a Pioctanina y Poppea. Por sus performances últimas sobresalen Paicaví y Glacé, pero nosotros siempre porfiados, elegiremos a Raid, del que tenemos alta impresión. En el segundo lugar dejamos a Glacé.

Se da término a la reunión con una prueba que, a pesar del favoritismo de Viareggio, debe ser especial para el desquite, por cuanto los otros rivales tienen también marcada chance, y hay algunos, como Maicoya, Palo Grueso y Hecatombe, que están obligadas a figurar en el marcador si desean correr los cuatro mil chulos del domingo venidero. Nuestra carta es Viareggio, con Palomar en el otro lugar.

NUESTRA OPINION

PRIMERA CARRERA

ZALAGARDA 58 — Pasa por excelente período y debe pelear nuevamente el hueso.

HUEPIL 57.— Su cuarto lugar muy sujestivo de hace poco, abandonado en las apuestas, nos hace destacarle como carta de valer.

QUIÑE 57.— Viene de una serie superior, y si quiere, gana.

ROLI 53.— Es muy malo, a pesar de haber llegado cuarto el domingo, no ganando a nadie. Pasamos a toda carrera.

DON OLFRE 49. — He aquí la posible sorpresa y su triunfo no debe extrañar a nadie pues ha progresado mucho en manos de Delgado.

LA PASCUA 49.— Es de lo peor de la cancha. Como monturera es preciosa.

CRUZ DE PLATA 45. — Por lo liviana debe estar en la quemada. Su carrera del domingo debe haberle completado la postura.

SEGUNDA CARRERA

BUCALEMU 59. — El grandote de Delgado es capaz de todo. Bravo enemigo.

HUENTELOLEN 57. — No se debe descuidar al hijo de Gran Señor, que ha venido figurando últimamente.

VALLEJOS 54.— En buen estilo triunfó el domingo. Ahora se le presenta un poquito más duro el hueso.

BARQUITA 52.— Va mejorando la hija de Remblai y luego, muy luego, logrará un triunfo para sus colores, ya que los enemigos que le corresponden pertenecen a la serie superior.

MILAGRO LEAL 52. — Vemos venir el mandoble. El domingo terminó cuarta en forma sugestiva, ya que tenía menos de 40 boletos.

SALTATRIZ 51.— Si corre libre al frente puede que le dure la resistencia hasta el disco.

ZARABANDA 49.— En todo momento es peligrosa la hija de Calvito.

ZARATOGA 49.— El camión rea parece en otras manos. Veremos como se porta Cerda con el hijo de Mustafá.

DAX 47. — El domingo lo creían y daba grueso, pero sus manos dejan que desear.

OTRANTO 47.— Como potranca sólo hizo papelones, ahora se tira el salto con los viejos.

FLOR DE INCLAN 47.— Hace un lustro que no le ve el ojo a la pava.

LIMASOL 45.— Si se larga a correr no hay quien lo gane.

TERCERA CARRERA

JENNY 59.— Falta mucho todavía para que se tire el salto.

CHANCHOLITA 57. — Se ha impuesto en forma fácil últimamente. La primera chance, aunque tememos imite a su compañera Venturosa.

COLO COLO 56.— Es una bala que está muy limada, pero que no sabemos hasta que serie pretende bajar.

VILLA DIEGO 52.— El mañoso potrillo del pelado Olivares se va acercando a la colorada. Se lo deseamos sinceramente.

NEVADITA 52.— El apreton del domingo debe haberla dejado listá ya. Nos gusta mucho.

RELIEVE II 49.— Sentido de una paleta se ha visto, y este ha motivado sus retiros de última hora. Depende de sus dolencias su chance.

TUCAPELINA 48.— Está como azúcar la bala de Luis González, y con intenciones costará mucho vencerla.

CUARTA CARRERA

SEGADOR 60.— Este caballito debiera estar en primera serie. Gran chance.

NAIDES 55.— El maromero va en condiciones de pelear el hueso con el pesado.

HUERFANA 52.— Muy buena está pero creemos no es capaz para los de arriba.

CARRIL 51.— No es nada de malo este hijo de Titanic y es el indicado al fallar los pesados.

MI JULITA 49.— A pesos bajos en la última serie todavía está cara.

CARITA 48.— No le vemos la menor opción, menos por su carrera del domingo.

BELLA RISSA 47.— Es mañosa y no parte nunca. Al partir es la sorpresa pues liviana vuela.

QUINTA CARRERA

BIOSCOPE 63. — Su empate con el turco Abdul Hamid indica que el hijo de Daventri está bueno. En estas condiciones debe pelear el premio, a pesar del peso.

OLVIDADO 48.— No corre, por estar inscrito también su compañero Bioscope.

ITALIANA 60.— Ahora está en manos de Lucho Fernández. Preferimos esperar, por esta vez.

PANGAL 55.— Es maniático para correr, pero ahora son pocos rivales y en su distancia. Gran carta.

NECTARIO 51.— Se prepara ahora con Luis A. Parada. También quedamos a la espectativa por esta vez.

CLARETTE 51.— Son notorios sus progresos. Al fin se largó a correr la hija de la Corchea. No debe bajar del placé.

DING DONG 48.— El potrillo corre bien en esta distancia y le hará collera al pesado en la punta.

SEXTA CARRERA

NAWEL 58.— Malas sus últimas performances. Se le presenta duro el hueso.

GALENO 57.— Está como azúcar el hijo de Abismo y es la mejor carta del lote. Por su segundo lugar de Fachina está ganando fácil.

SIDI BRAHIM 55.— Su campaña es desastroza, lo que nos obliga a descartarlo.

KEFIR 55.— Le falta mucho a la hija de Alejo en Silvatina.

BATUM 51.— Este tordillo si que pica, porque se ve volador en sus cotejos y lleva peso cómodo.

SEPTIMA CARRERA

PIOCTANINA 59.— El domingo corrió en segunda serie, y por su lucida actuación, seguramente, la subieron a primera.

PAICAVI 55.— El huérfano está salteador, aunque la verdad es qué a él le saltearon el domingo. Debe pelear el hueso.

GLACE 55.— El hijo de Celso va bien colocado en el handicap, con respecto a sus rivales, y con un poquito de suerte puede embucharse la recompensa.

VALHY 51.— Reaparece completamente sana de sus dolencias y en buen estado. Peligrosísima, si recordamos sus carreras con Viareggio y otros buenos.

RAID 49.— El hijo de Rosal no es nadita malo, y después de esta prueba veremos si es capaz de batirse con los buenos. Por ahora hay dudas.

POPPEA 49.— Vuelve a los rigores del training esta antigua conocida. Nones hasta unos dos meses más.

PRONOSTICOS DE LA PRENSA

"La Patria"

1.— Roli y Zalagarda.
2.— Saltatriz, Barquita y Vallejos.
3.— Villa Diego y Nevadita.
4.— Naides y Segador.
5.— Pangal y Bioscope.
6.— Nawel y Galeno.
7.— Raid y Glacé.
8.— Viareggio y Palomar.

"El Sur"

1.— Zalagarda y Huepil.
2.— Milagros Leal, Vallejos y Barquita.
3.— Chancholita y Villa Diego.
4.— Segador y Naides.
5.— Bioscope y Clarette.
6 — Batum y Galeno.
7.— Paicaví y Glacé.
8.— Viareggio y Palo Grueso.

"El Sapo"

1.— Zalagarda y Don Alfre.
2.— Milagros Leal, Barquita y Saltatriz.
3.— Tucapelina y Nevadita.
4.— Naides y Huérfana.
5.— Clarette y Ding Dong.
6.— Batum y Side Brahim.
7.— Raid y Paicaví.
8.— Viareggio y Palinodia.

"El Dato"

1.— Dol Alfre y Zalagarda.
2.— Barquita, Zarabanda y Huentelolen.
3.— Chancholita y Nevadita.
4.— Segador y Bella Rissa.
5.— Clarette y Pangal.
6.— Galeno y Side Brahim.
7.— Glacé y Paicaví.
8 — Viareggio y Palinodia.

"Le Meta"

1.— Zalagarda y Huepil.
2.— Zarabanda, Milagros Leal y Huentelolen.
3.— Chancholita y Nevadita.
4.— Segador y Carril.
5.— Clarette e Italiana.
6.— Galeno y Side Brahim.
7.— Glacé y Paicaví.
8.— Viareggio y Palinodia.

NOTAS HIPICAS

El Directorio en sesión del 10 del actual tomó los siguientes acuerdos:

1) Aplicar estrictamente a contar del 1.o de Enero entrante, el Art. 36 del Reglamento que prohibe el uso de espuelas con puas, pudiéndose sólo usar espuelas de rodaja sin puas o con botón.

2) Mantener el acuerdo anterior sobre los caballos inscritos de 10 años o mayores aplicándolo sólo a los reproductores. Los potros de 10 años o más sólo podrán correr hasta el 31 del actual y respecto de las yeguas se fijará pronto la edad límite.

ULTIMAS PERFORMANCES DOMINGO 7 DE DICIEMBRE. — PISTA LIVIANA

Primera Carrera.— 900 Metros

1.o Zalagarda 52 kilos; 2.o Coya, 45; 3.o Malguen, 57; 4.o Roli, 52

N. P.: Quiñe 58, Regalito 56, Caperucita 50, Flor de Inclán 51, Carril 49, Cruz de Plata 46.

Ganada por tres cuerpos, el 3.o a 1 cuerpo. Tiempo: 55.

Segunda Carrera.— 1.200 Metros

1.o Vallejos, 48 kilos; 2.o Gran Poder, 47; 3.o Barquita, 49; 4.o Milagros Leal, 49.

N. P: Bat 60, Ding Dong 57, Odessa 56, Clarilla 53, La Bemol 51, Luna de Miel 51, Zarabanda 48, Dax 45, Richmond 46, Limasol 45.

Ganada por 1 cuerpo, al 3.o a 1|2 cabeza. Tiempo: 1.14 2|5.

Tercera Carrera.— 900 Metros

1.o Naides, 56 kilos; 2.o Villa Diego, 54; 3.o Nevadita, 56; 4.o Mimosa, 52.

N. P: Venturosa 48, Trupán 57, Tritón 56, Sansón 54, Bidart 51.

Ganada por 1 1|2 cuerpo, el 3.o a 1|2 pescuezo. Tiempo: 55 2|5.

Cuarta Carrera.— 1.800 Metros

1.o Fachina, 56 kilos; 2.o Palinodia, 56; 3.o Rosedal, 56; 4.o Sorella 48.

Ganada por 1|2 cuerpo, el 3.o a 1 1|4 cuerpo. Tiempo: 1.54 4|5.

Quinta Carrera.— 1.400 Metros

1.o Abdul Hamid, 49 kilos; Bioscope, 45; 3.o Packard, 50; 4.o Skellerup, 52.

N. P: Oldemburgo, 62, Te Pito 45.

Ganada en empate, el 3.o a 2 1.2 cuerpo. Tiempo: 1.26 2|5.

Sexta Carrera.— 900 Metros

1.o Cautina, 49 kilos; 2.o Carril, 48; 3.o Huérfana, 53; 4.o Pasajes, 59.

N. P: Pioctanina 59. Mi Jullta 52, Carita 50, Plaqué 46, Colo Colo 47.

Ganada por 3 cuerpos, el 2.o a 1 1|2 cuerpos. Tiempo: 54 4|5

Séptima Carrera.— 900 Metros

1.o Palias, 59 kilos; 2.o Paicaví, 50, 3.o Glacé, 54; 4.o Vigo, 52.

N. P: Hircano 52, Remehue 49.

Ganador por 1|2 pescuezo, el 3.o a 1|2 cuerpo. Tiempo: 54 4|5.

(Ganó Paicaví pero fué distanciado al 2.o lugar).

CLUB HIPICO DE TEMUCO PROGRAMA COMPLETO PARA LAS CARRERAS DE ESTA TARDE EN TEMUCO

Primera Carrera.— Premio JIRASOL.— 700 Metros.— 5.a Serie.— Handicap.— $ 400

	Kilos
1.— Achibueno	53
2.— Teresita	56
3.— Mosquita	55
4.— Coilaco	54
5.— Golondrina	52
6 — Centinela	48
7.— Angolin	48

Segunda Carrera.— Premio JACARANDA.— 900 Metros.— 5.a Serie.— Handicap.— $ 500

	Kilos
1.— Jantolina	58
2.— Dolly	54
3.— Meyerling	52
4.— La Cachito	52
5.— Solito	52
6.— Ginger Ale	51
7.— Tigris	48
8.— Diana	47

Tercera Carrera.— Premio JIRASOL.— 700 Metros.— 3.a Serie.— Handicap.— $ 400

	Kilos
1 Tolten	58
2.— Sunna	58
3.— Diana	47

Tercera Carrera.— Premio JIRASOL.— 700 Metros.— 3.a Serie.— Handicap.— $ 400

	Kilos
1.— Pemb	60
2 — Pirata	60
3.— Sospechosa	56
4.— Fimar	54
5.— Pirasol	50
6.— Nuria	50
7.— Pelito	46
8.— Miss Collico	46

Quinta Carrera.— Premio JACARANDA. — 900 Metros. — 4.a Serie.— Handicap. — $ 500

	Kilos
1.— Parlero	58
2.— Champú	56
3.— Phalaris	55
4.— Bandolera	53
5.— Defensora	53
6.— Quitral	51
7.— Arbitraje	50
8.— Dubonet	50

Sesta Carrera.— Premio JACARANDA.— 900 Metros.— 2.a Serie.— Handicap.— $ 700

	Kilos
1 Tarzán	58
2.— Nehuentue	58
3.— Torcacero	56
4.— Petrel	56
5.— Buenos Aires	54
6.— Sospechosa	52
7.— Relincho	52
8.— Puritano	52
9.— Temporal	51
10.— Pancora	50

CLUB HIPICO DE VALDIVIA

Programa completo para las carreras de esta tarde, en Valdivia:

PRIMERA CARRERA

Premio JIRASOL. — 700 metros, 5.a serie. — Handicap $ 400

	Kilos
1 Achibeuno	58
2 Teresita	56
3 Mosquita	55
4 Coilaco	54
5 Golondrina	52
6 Centinela	48
7 Angolin	48

SEGUNDA CARRERA

Premio JACARANDA. — 900 metros. — 5,a serie. — Handicap. — $ 500

	Kilos
1 Jantolina	58
2 Dolly	54
3 Meyerling	52
4 La Cachito	52
5 Solito	52
6 Ginger Ale	51
7 Tigris	48
8 Diana	47

TERCERA CARRERA

Premio JIRASOL. — 700 metros— 3.a serie. — Handicap $ 400

	Kilos
1 Tolten	58
2 Sunna	58
3 Pecadora, corral	58
4 Champion corral	48
5 Vistaso	53
6 Dubonet	53
7 Vica Pota	48

CUARTA CARRERA

Premio JUVENTUD. — 1.300 metros.— 2.a serie.— Handicap $ 900

	Kilos
1 Pemb	60
2 Pirata	60
3 Sospechosa	56
4 Fimar	54
5 Pirasol	50
6 Nuria	50
7 Pelito	46
8 Miss Collico	48

QUINTA CARRERA

Premio JACARANDA. — 900 metros.— 4.a serie. — Handicap $ 500

	Kilos
1 Parlero	58
2 Champú	56
3 Phalaris	55
4 Bandolera	53
5 Defensora	53
6 Quitral	51
7 Arbitraje	50
8 Dubonet	50

SEXTA CARRERA

Premio JACARANDA — 900 metros.— 2.a serie — Handicap $ 700

	Kilos
1 Tarzan	58
2 Nehuentúe	58
3 Torcacero	56
4 Petrel	56
5 Buen Aire	54
6 Sospechosa	52
7 Relincho	52
8 Puritano	52
9 Temporal	51
10 Pancora	50

PROGRAMA DE "LA PATRIA"

DOMINGO 14 DE DICIEMBRE DE 1930

PRIMERA CARRERA: A las 2.00 P. M. — 900 metros Premio KODAK. — (4.a serie).—Handicap. — Incluso hacks. — Inscripción $ 20 — Premios $ 1.000 al 1.o, $ 200 al 2.o y $ 100 al 3.o

PREPARADOR	DUEÑO	N.o	NOMBRE	PESO	EDAD	PADRE	MADRE	TRAJE DEL JINETE
B. González	B. González	1	Zalagarda	58	5	Titanic	Desc.	Solferino m. crema g. solferino
J. Hernández	J. Medina	2	Huepil	57	E	Calvito	Irma	Amarillo y lacre en m. g. lacre
L. A. González	N. Leal	3	Quiñe	57	4	Titanic	Desc.	Verde cruzado oro g. verde
P. Boncerio	Ciprés	4	Roli	53	3	Filipo	Desc.	Acero
E. Delgado	E. Delgado	5	Don Alfre	49	5	Hassard	Jota	Verde m. y g. lacre
E. Olivares	S. Leiva	6	La Pascua	49	3	Pirorapo	Desc.	Blanco cruz roja g. id.
H. Vigoroux	H. Vigoroux	7	Cruz de Plata	45	4	Verdi	Desc.	Verde m. y g. negra

SEGUNDA CARRERA: A las 2.35 P. M. — 1.200 metros—Premio KALANDOR — (3.a serie)— Handicap — Inscripción $ 24 — Premios $ 1.200 al 1.o, $ 240 al 2.o y $ 120 al 3.o

E. Delgado	P. P. Sepúlveda	1	Bucalemu	59	E	Julio César	Sinagoga	Azul m. cereza g. azul
E. Muñoz	P. Etchepare	2	Huentelolen	57	6	Gran Señor	Desc.	Turquesa m. y g. negra
L. Azócar	S. Leiva	3	Vallejos	54	E	Calvito	Cirerry	Blanco cruz roja g. id.
H. Vigorux	M. Saavedra	4	Barquita	52	E	Remblai	Salamera	Habano
C. Cornejo	R. Cárdenas	5	Milagro Leal	52	4	Falklan	La Listel	Rosado m. blanca g. id.
P. Boncerio	Club Hípico	6	Saltatriz	51	3	Brow	Salonique	Blanco m. verde g. verde
P. Sánchez	F. Poblete	7	Zarabanda	49	6	Calvito	Sidecomb	Verde crz. am. g. amarilla
F. Cerda	E. Spoerri	8	Zaratoga	49		Mustafá	Wansbeck	Lacre cruz blanca g. negra
M. Jara	M. Jara	9	Dax	47	E	Montagú	Sirtana	Gris perla cuadros n. g. lacre
L. A. Parada	J. D. Parada	10	Otranto	47	3	Dichoso	Dagmar	Azulino m. tango g. azulina
J. Hernández	J. Hernández	11	Flor de Inclan	47	6	Julio César	Concertina	Verde c. p. brzl. y g. negra
E. Pérez	B. Fuentes	12	Limasol	45	E	Brasil II	Boheme	Morado y blanco en rd. g. id.

TERCERA CARRERA: A las 3.10 P. M. — 900 metros —Premio KODAK — (3.a serie) —Handicap — Incluso hacks — Inscripción $ 20 — Premios $ 1.000 al 1.o, $ 200 al 2.o y $ 100 al 3.o

M. Vera	L. Luco C.	1	Jenny	59	3	Lord Atkison	Cagonle	Azul eléctrico
E. Pérez	Cenit	2	Chancholita	57	3	Kodak	Desc.	Azul g. lacre
U. Bravo	L. del Solar	3	Colo Colo	56	3	Desc.	Desc.	Solferino m. oro g. azul
E. Olivares	V. Bahamondes	4	Villa Diego	52	3	Saint Mead	Costanera	Celeste m. y g. negra
M. A. Lara	O. Vargas	5	Nevadita	52	4	Verdi	Desc.	Verde g. roja
B. González	B. González	6	Relieve	49	5	Relieve	Desc.	Solf. m. crema g. solferino
L. A. González	L. A. González	7	Tucapelina	48	E	Titanic	Desc.	Blanco crz. verde g. verde

CUARTA CARRERA: A las 3.45 P. M.— 900 metros —Premio KODAK — (2.a serie) — Handicap — Incluso hacks — Inscripción $ 20 — Premios $ 1.000 al 1.o, $ 200 al 2.o y $ 100 al 3.o

R. A. Ramírez	R. A. Ramírez	1	Segador	60	6	Faucher	Swet Cyra	Azul marino anillos bl. g. azul
M. Vera	L. Luco C.	2	Naides	55	E	Campanaso	Novalesca	Azul eléctrico
M. Vivallo		3	Huérfana	52	E	Cila	Desc.	Blanco lunares y g. lacre
E. Muñoz	E. Muñoz	4	Carril	51	E	Titanic	Desc.	Coral cruz. negro m. coral g. n.
P. Boncerio	L. Pavon	5	Mi Julita	49	6	Number One	Desc.	Blanco cruzado y g. arome
M. Jara	M. Jara	6	Carita	48	6	Verdi	Desc.	Gris perla cuadros negros g. l.
E. Pérez	Cenit	7	Bella Rissa	47	5	Lord Atkinson	Desc.	Azul g. lacre

QUINTA CARRERA: A las 4.20 P. M. — 1.800 metros.—Premio KEY WEST — Handicap — Peso mínimun 48 kilos — Inscripción $ 28 — Premios $ 1.400 al 1.o, $ 280 al 2.o y $ 140 al 3.o

H. Vigoroux	Stud Yamito	1	Bioscope	63	E	Daventri	Blue Ribbon	Azul m. y g. blanca
H. Vigoroux	H. Vigoroux	2	Olvidado	48		Burgomaster	Fulana	Verde m. y g. negra
L. Fernández	Santa Ana	3	Italiana	60	E	Pillastre	Divisa	Bl. y n. en rue. m. m. g. bl
R. Ramírez	E. Olivarez	4	Pangal	55	E	Pibe	Mala Lengua	Blanco m. verde g. morada
L. A. Parada	L. A. Parada	5	Nectario	51	6	El Pícaro	Esclave	Azulino m. tango g. azulina
E. Olivares	R. Ramírez	6	Clarette	51	E	Antaño	Corchea	Azul marino anillos bl. m. y g. n.
M. Vivallos	Santa Marta	7	Ding Dong	48	3	Eton	Dame Site	Azul m. lacre g. blanca

SEXTA CARRERA A las 4.55 P. M. — 1.200 metros— Premio KALANDOR — (2.a serie) — Handicap — Inscripción $ 24. — Premios $ 1.200 al 1.o, $ 240 al 2.o y $ 120 al 3.o

P. Boncerio	Ciprés	1	Nawel	58	E	Panguilemu	Virgilia	Acero
R. A. Ramírez	E. Spoerri	2	Galeno	57	E	Abismo	Desc.	Lacre cruz bl. g. negra
M. Vivallos	Stud Yamito	3	Sidi Brahim	55	5	Marques de R.	Lilia	Azul m. y g. blanca
M. Jara	M. Jara	4	Kefir	55	3	Alejo II	Silvatina	Gris perla cu. n. g. lacre
F. Cerda	R. A. Ramírez	5	Batum	51	E	Eclair II	Bravata	Azul m. an. bl. g. azul

SEPTIMA CARRERA A las 5.30 P. M. — 900 metros.— Premio KODAK — (1.a serie) — Handicap — Incluso hacks — Inscripción $ 22 — Premios $ 1.100 al 1.o, $ 220 al 2.o y $ 110 al 3.o

M. A. Lara	O. Cortez	1	Pioctanina	59	4	Pibe	Martha	Amarillo m. verde g. negra
R. A. Ramírez	Santa Marta	2	Paicaví	55	6	Desc.	Desc.	Azul m. lacre g. blanca
M. Vivallos	M. Jara	3	Glacé	55	E	Celso	Vaselina	Gris perla cu. negros g. lacre
M. Jara	Luis Bravo	4	Valhy	51	5	Vesubio	Desc.	Verde faja y br. café g. verde
P. Boncerio	H. Vial	5	Raid	49	3	Rosal	Humorada	Azul celeste m. y g. oro
P. Boncerio	E. Aldunate	6	Poppea	49	E	Julio César	Desc.	Lila m. rosada g. negra

OCTAVA CARRERA: A las 6.05 P. M. — 1.200 metros —Premio KALANDOR — (1.a serie) — Handicap — Inscripción $ 28. — Premios $ 1.400 al 1.o, $ 280 al 2.o y $ 140 al 3.o

U. Bravo	E. Yáñez	1	Comadrito	59	6	Coburgo	Desc.	Morado galones am. m. i. g. n.
R. A. Ramírez	R. A. Ramírez	2	Viareggio	58	6	Marte II	Ukrania	Azul mr. an. bl. m. y g azul
E. Muñoz	Tucapel	3	Maicoya	57	6	Tifanic	Cultura	Azul marino y oro en m. g. oro
M. A. Lara	V. Varela	4	Palo Grueso	55	4	Ranquelino	Kurda	Cereza m. blanca
C. Cornejo	A. Hernández	5	Palomar	55	5	Eclair	Dusting	Escarlata cruz. bl. g.
E. Olivares	O. Sanhueza	6	Palinodia	53	3	Pibe	Croqueta	Lacre
M. Vera	L. Luco	7	Hecatombe	47	E	Julio César	Brea	Azul eléctrico

LOS DEPORTES

BUZON DE DEPORTES
Se recibe toda clase de citaciones hasta las 19.30 horas justas.

SON DE MUCHO INTERES LOS DOS PARTIDOS DE ESTA TARDE POR EL ESCUDO BARDI

Lord Cochrane enfrenta su team de honor con el de igual categoría de Industrial e iguales cuadros del Fernández Vial con Deportivo Español harán la brega de base.— Breves comentarios. — Los equipos. — Los demás partidos del día. —Los árbitros y otros pormenores de los matches de football de hoy en la cancha de la Av. Collao, fijados éstos por la Asociación de Football de Concepción



MANUEL FIGUEROA, que es el mejor hombre del team del Lord Cochrane

El año footbollístico de 1930 que ha sido propicio en buenos partidos, está por terminarse y en realidad, estos últimos partidos se presentan de un interés verdaderamente señalado.

Desde luego, para esta tarde se ha programado en la cancha 1 de la Avenida Collao dos lances de primera división, en que se pondrán en juego puntos para el Escudo Bardi, premio este que se viene disputando desde hace bastante tiempo en nuestras canchas en diferentes temporadas.

Los cotejos de esta tarde han reunido a los cuatro mejores clubes de Concepción de nuestra dirigente y la afición espera partidos de emoción con estos dos matches, que como decimos al principio, son de un interés manifiesto.

El primer match

A las 15.15 horas deberán cumplir su etapa por el Escudo Bardi los cuadros de honor del Lord Cochrane e Industrial.

Este partido que será dirigido por el señor Luis Cerda se presenta de un interés señalado. Si bien es cierto Lord paarece por su chance visiblemente favorecido, no debemos olvidar que los muchachos albi verdes del barrio de Pedro Vldivia, cuentan con un taem de hombres batalladores que pueden dar la gran sorpresa. Es cualidad del Industrial agrandarse ante equipos de poder y tenemos la prueba del empate a dos tantos que este año logró ante el poderoso Fernández Vial, en un match de grata recordancia, por las fases de su juego.

Lord bajará a la cancha con sus buenas actuaciones ante el Vial y se espera una buena presentación del team verde ante su fogueado team adversario.

Los equipos que actuarán en este match serán éstos.

Cochrane

Robertson
Saavedra, Figueroa
Maturana, Galleguillos, Ponce
Martínez, F. Coddou, Caro
Henríquez Espinoza
O
Zambrano Espinoza
Zúñiga, Roa, Arriagada
Godoy, Quiroz, Arriagada
Sandoval, Sanhueza
Bello

Industrial

El match de base será bravo

Los equipos del Deportivo Español y Fernández Vial van a un match que se espera con gran interés. Sabido es la calidad innegable del equipo ferroviario (Vial) y no se desconoce que los iberos son muchachos rápidos y tesoneros que le darán gran trabajo a los hombres de Horacio.

El match este se presenta bravo. Han declarado los rojos que se han reforzado mucho en su team de honor y que le harán al lal una lucha sostenida y brava.

El Vial entrará al campo acreditado por su clase de ser el equipo campeón del fútbol sureño y por cierto el mejor team local.

Dirigir; el match el señor J. T. Molina.

El partido se iniciará a las 16.30 horas.

Los cuadros que actuarán serán:

Deportivo Español

Ibieta
Fernández, Lagos
Villanueva E. Urrizola A. Urrizola
Ponce Aranda Fernández
Marín Rojas
O
Navarro Carrasco
Suazo, Ortiz, Horacio
Toloza, Sanhueza, Jerez
Vistoso, Ormeño
Pino

Fernández Vial

Los demás partidos del día

El resto del calendario de hoy y partidos oficiales son los siguientes:

N.o 2:

9.45.—Industrial C-J. Unidos, 4.a D. S. B.

10.45.—Cochrane A-Industrial B. (Definición tercer puesto en la 3.a división.

N.o 1:

9.45.—Cochrane C-Vial A. (Definición del tercer puesto en 3.a división.



FRANCISCO NAVARRO, el gran ágil izquierdo del Fernández Vial



VASQUEZ, el diminuto y peligroso ágil del Industrial



ESTEBAN URRIZOLA, columna fuerte del team Español

10.45.—Español C-Cochrane D. (Definición del primer puesto en 4.a división.

13.30.—El Sur-Galvarino 2.a D. S. A.

15.—Cochrane - Industrial 1.a división (Escudo Bardi).

16.30.—Vial-Español 1.a división. (Escudo Bardi).

Directores de turno:

Mañana: señor Olivari.

Ttarde: señor Burgos Guerra.

De entradas: señor De Vidts.

Comisarios: Cochrane, Vial y El Sur.

Los árbitros del día

Para los partidos de hoy se han designado los siguientes árbitros:

Cancha N.o 1

9.45. Seor J. Ducassou; 10.45, señor J. del C. Puentes; 13.30, señor E. Reyes; 15, señor S. Cerda (examen práctico); 16.30, señor J. T. Molina.

Linesmans para el 1.er match, señores J. Lombardi y A. Gajardo. Linesmans para el segundo match, señores C. Gómez y R. Reyes.

Cancha N.o 2

9.45. Señor Pechi; 10.45, señor V. Isla.

El kilómetro lanzado, en motocicletas, se correrá hoy domingo en Santiago

Se han inscrito más de treinta pilotos.— Mil pesos de premio. — Pilotos de provincias.— El Automóvil Club de Chile. — Por Concepción correrá Mario Montolivo

Hoy domingo en la tarde tendrá lugar, en el camino de San Bernardo, la interesante prueba para motocicletas, denominada: kilómetro lanzado. La participación de mas de treinta pilotos, muchos de los cuales son de provincias, y que han tenido interesantes pruebas ganadas a su favor, es un signo de que esta reunión será todo un éxito.

Los motociclistas de la capital han estado entrenándose con todo entusiasmo desde hace algún tiempo. Hemos sido informados que varias de las máquinas han dado excelentes resultados.

Por su parte, el Automóvil Club de Chile se ha interesado en la realización de esta prueba y ha donado premios que suman la cantidad de mil pesos, con lo que ha querido contribuir a este emocionante deporte.

Para el efecto de la clasificación de máquinas, se han organizado cinco categorías: 350 c. c.; 500, 750 c. c; Fuerza Libre y Fuerza Libre con sidecar.

De acuerdo con las inscripciones, participarán mas de veinte máquinas manejadas por pilotos de la capital. De Valparaíso se han inscripto los pilotos Eloy Omoboni, Alberto Benítez y Fidel Suárez.

De los inscriptos de Santiago figuran Ernesto Román, vencedor en el último Circuito Sur de regularidad; Atilio Pastorine, ompatador de Carlos Warsh, que ganó el kilometros lanzado efectuado el año 29, Elías Silbermasn, Alex Hannig, etc.



MARIO MONTOLIVO

Concepción, representado por su mejor piloto

Por lo que respecta a nuestra ciudad, dimos cuenta ayer que nuestro mejor pilcto, Mario Montolivo se había dirigido a la capital con el fin de participar en la gran prueba de ayer.

El popular Mario Correrá en una Alcyon de 350 y se espera que tenga una lucida participación. Estaremos, pues, representados por nuestro mejor piloto.

Como puede verse en Santiago esta prueba ha despertado enorme interés.

GUILLERMO SAAVEDRA, PAPA

El jueves, Guillermo Saavedra, el popular capitán del Colo Colo estaba jugando contra los uruguayos del Bellavista en Los Campos de Sport de Ñuñoa. Allí, ante los campeones del mundo en



SAAVEDRA

football, Savedra, acreditaba nuevamente ser el as entre los ases, pues, en el Campeonato del Mundo de Montevideo se dió por llamar por todos como el mejor centro medio de dicho torneo.

Fué grande la alegría del simpático jugador al ver que su querido Colo Colo vencía después de homérica lucha a los uruguayos, pero más grande fué esa alegría, cuando, al lelgar a su casa, se impuso que había venido al mundo un hijito el primero de todos, el que con el tiempo, según Saavedra será el futuro capitán del Colo Colo. A unos 20 años vista.

SAMITIER HA CAMBIADO DE CLUB

Madrid —El mago Samitier, después de actuar durante largo tiempo en el Barcelona, ha resuelto dejar este cuadro para integrar el Madrid Football Club.



Parece destino de los astros en decadencia el que tengan estas veleidades, por cambiar de casaca, como si buscaran en la renovación del aspecto exterior, una milagrosa renovación física, mucho más remota por cierto.

El caso es que, viejo y todo, Samitier debe haberlo costado al Madrid, ya de entrada, una cantidad de pesetas formidable.

DESAFIO

Willy Xalomón (Mr Willie Milla) desafío a Enrique Lausebbe para pelear el 27 del actual en Concepción y le propone que el ganador de este cotejo se mida con Diego Garrido.

Respuesta rápida por medio de "La Patria".

INCONVENIENTE

La Sociedad Unión Gráfica ha organizado un torneo de foot-ball que, a nuestro juicio, es profundamente inconveniente, ya que se ha fijado como cuota de jugadores, el número de seis por lado.

Está tecnicamente comprobado que estos torneos son francamente inconvenientes y su realización implica ignorancia completa en lo que al foot-ball moderno se refiere, como también que estos partidos son más dañinos, que beneficiosos para los que lo practican.

No sabemos que fines ha tenido la entidad organizadora el fijar esa cuota de jugadores. Si es que desea numerosas inscripciones de equipos para este torneo, sería sencillamente una mala medida, pues, una competencia lógica, de once por lado, o sea, eliminatoria, se podría hacer durante dos reuniones y en esa forma habría mejor taquilla. La duración de los matches de 11 por lado sería de media hora,, estilo match de Divisiones inferiores de nuestra Asociación, y en caso de empate se haría períodos adicionales de los minutos| Esto es lo lógico, lo sano y lo correcto. Lo que se pretende con estos torneos es hacer actos de más unión del gremio gráfico y si hay imprentas que no alcanzan a tener los 11 hombres, se les hace unirse con otras de más cuota de operarios. Creemos que la razón aconseja al Comité de los Gráficos que tiene a su cargo este torneo llevarse por el sano consejo que le hemos indicado. Las razones son muchas que abonan a favor de la definitiva suspensión, en las arenas del foot-ball, de los torneos de seis jugadores por lado, cosa esta de tiempos ya pasados en que en el deporte, se hacían las cosas sin el menor método y ellas salían a la buena de Dios, según una frase popular.

Un torneo de gráficos de once por lado sería un éxito, no solo deportivo sino técnicamente juzgado y habría sana unión entre los del gremio. Y al hablar de técnica, es sabido que en estos torneos cortos de duración y de pocos hombres, no triunfa el mejor equipo sino que el cuadro que tuvo mejor suerte y en tal forma no se puede apreciar el verdadero valer deportivo de los jugadores de clase y por ende del mejor team que toma parte en la competencia.

UNA ACLARACION

Nos ha pedido el señor Juan Ducassou sobre un reportaje que se le hizo en un diario de la capital

A raíz de un párrafo publicado en "Las Ultimas noticias", sobre declaraciones hechas por mí a uno de los cronistas en jira al interrogarse, debo aclarar los siguientes puntos:

1. Sobre fútbol penquista lo único que dije fué dar la dirección del presidente de la Asociación, señor Abarza, y nada más.

2). Sobre box sólo limité a exponer la razón principal sobre el escaso movimiento en relación con el número de aficionados, razones que no tienen ninguna relación con jurados, árbitros ni personas que se preocupan de enseñar, no habiendo manifestado sobre estos puntos nada que pudiera dar lugar a algún concepto desfavorable, no haciéndome por consiguiente responsable de ningún concepto emitido en este sentido.

Sobre los demás deportes no he conversado nada. —Juan Ducassou S.

Concepción, sábado 12 de 1930.

CLUB DE CAZA Y PESCA CONCEPCION

La junta general de antenoche.— Importante partida de pesca y paseo a Dichato

Con una asistencia bastante regular, antenoche, en los salones de la Sociedad Empleados de Comercio se llevó a efecto una importante junta general, en donde se tomaron varios acuerdos.

Después de oír la lectura de la memoria que el directorio tenía preparado al efecto, y siendo ésta aprobada en todas sus partes, el señor tesorero procedió a dar lectura al balance general de tesorería, el cual arrojó un valor de $ 1.299.55 en efectivo y de $ 239.20 en útiles, mereciendo éste la aprobación de la asamblea.

La junta general acordó dejar sin efecto la cobranza de los últimos cuatro meses del año, principiándose a cobrar según los estatutos a contar desde el 1.o de enero de 1931.

En esta reunión fué aceptado como socio de esta entidad el señor Tomás Dunn, presentado por el señor Teófilo Hinojosa.

Pesca y paseo a Dichato

Se acordó llevar a efecto una partida de pesca y paseo a la vez al hermoso balneario de Dichato en donde se preparará almuerzo y once. A este paseo podrán asistir si lo desean los miembros de la familia de los asociados; para esto se contratará en los FF. CC. del Estado un carro especial para trasladarse. Durante el almuerzo y once amenizará éste una excelente orquesta que se contratará quedando encargado de ello el señor Luis Pérez.

Organización de la pesca y paseo

Para la organización de este importante paseo, se nombró a los señores Teófilo Hinojosa, don Juan Capponi y don Tomás Dunn, quienes se encargarán de confeccionar el menu.

Las inscripciones estarán abiertas en la Armería Franco-Italiana, B. Arana 832, hasta el 2 de enero, estando también encargados de recibir adhesiones los señores Teófilo Hinojosa, Juan Capponi, Hermanos Pierart, Santiago Cassinelli, José Terzi, Leopoldo Pavesi y Luis Pérez.

Directorio

El directorio que regirá los destinos de la institución por el presente año es el siguiente:

Presidente, Teófilo Hinojosa.

Vicepresidente, Juan Capponi.

Secretarios, señores Decarli y Leopoldo Pavesi.

Tesorero señor Luis Pérez.

Directores señores José Terzi, Alfredo y Ernesto Pierart.

Comisión revisora de cuentas, señores Enrique Broghamer y Justino Fernández.

FARBIT

M. R.

Excelente producto para colorear sombreros de paja y otros objetos

Hay que tomar en serio al gigante italiano Primo Carnera

Así ha dicho Jack Dempsey

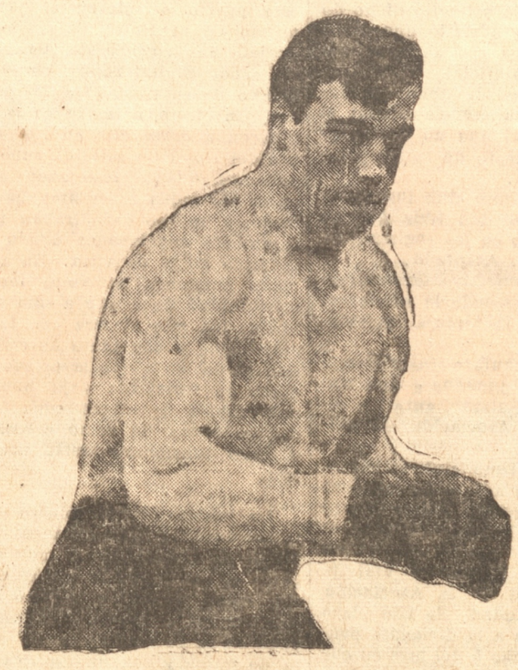

Un periodista yanqui ha entrevistado en Chicago al ex-campeón mundial de box de peso completo Jack Dempsey, acerca de lo que él opina sobre el fuerte gigante italiano de todos los pesos. Primo de Carnera.

Y el simpático Jack ha dicho: "Debemos tomar en serio a Primo de Carnera, el fuerte italiano. Es un pugilista hábil y fuerte que pega en forma terrible y que día a día va progresando en el arte del box; pues, ha adquirido práctica y resistencia. Lo que hay es que empresarios poco hábiles y farsantes lo trajeron a Estados Unidos para explotarlo mediante combates que fueron casi todos arreglos, cuando en realidad Carnera, a las derechas los ganaría a todos en forma fácil. Ahora que ha ganado a hombres buenos, tengo fé en Carnera, es tanta esa fé que a lo mejor, si en Europa logra batirse con el alemán Schmeelling le da a éste la gran sorpresa y le quita el Cetro Mundial.

Debemos tomar en serio al gigante de Italia, repitió el que fuera matador de Manassa, y cuando el cronista le interrogó si sería capaz de enfrentarse ante el muchachote de Italia, el gran Jack Dempsey se rió estruendosamente, apretó luego los puños y dijo:

"Mi vuelta al ring se ha anunciado muchas veces, pero la verdad es que no he pensado nada sobre el particular. Lo creo difícil y si se ha llegado a sostener que volveré es porque día a día hago rounds de entrenamiento, pues, me gusta cambiar golpes y sufrir la hora del entrenamiento para no sentir la nostalgia del ring Y, a lo mejor el día menos pensado vuelvo a pelear, pero me gustaría que no fuero el gigante de Italia mi adversario..."

Después de estas declaraciones, nosotros esclamamos también, debemos creer en Primo de Carnera..."

LOS ROJOS ESTRENARAN CASACAS NUEVAS

Las trajeron de España como regalo, los señores Nicasio Martínez y Eusebio Miguel

Los entusiastas miembros cooperadores del Deportivo Español de Concepción y distinguidos miembros de la Colonia Española residente, señores Nicasio Martínez y Eusebio Miguel, han donado a la entidad roja un hermoso juego de camisetas de seda y medias de foot-ball, las que serán estrenadas en el match de hoy con el Fernández Vial.

Estas casacas fueron adquiridas en Europa (España) de donde regresó hace poco el señor Martínez, al precio subido de mil doscientas pesetas, según supimos ayer de buena fuente.

Son, pues, casacas de valor y los rojos esperan que ellas sean estrenadas con una buena "performance" ante el once campeón. Y por lograr tal cosa dejarán sus mejores energías en la cancha de Puchacay.

LA COMPETENCIA CICLISTA DE HOY

La realizarán los gráficos

Hoy a las ocho horas en el camino a Talcahuano realizarán los gráficos una competencia de ciclismo. La partida será dada desde la Laguna Redonda y la prueba tendrá como recorrido todo los asfaltos que tiene dicho camino hasta Talcahuano. El Comité Gráfico ha pedido el respectivo permiso a las autoridades locales para no sufrir el menor tropiezo en la realización del torneo. La carrera será de ida y vuelta. Se han inscrito diez competidores. Ellos son: Gerardo Salazar, Juan Carvallo, José M. Cofré, Guillermo Valenzuela, de la Litografía Concepción, Víctor González y Francisco Villouta del Aguila, José Monsalves de la Litografía Nacional, Enrique Lavanchi de El Sur, Oscar Garay de Williamson.

Terminada la carrera se repartirán los premios en el local de la Sociedad "Unión Gráfica".

RAUL MIRA SE VA A PENCO

Se ha radicado en Penco este discreto aficionado de peso medio liviano. Defenderá allí los colores del Roberto Ovalle entidad por la caul Mira sintió mucha simpatía| El El Leteliel pierde un buen exponente de sus filas. Mira lleva deseos de alcanzar en Penco, mediante constancia y sacrificios el mejor estado de su carrera boxeril para intervenir en peleas de importancia.

Le deseamos éxito.

EL FOOTBALL INTER-OFFICE DE AYER

En la cancha Ferroviaria, la Liga Comercial de Deportes efectuó ayer dos partidos. Schaub, de Chiguayante, fué batido por dos tantos contra uno por el equipo local de Saavedra Benard. En el match de base, Grace derrotó por dos tantos a cero a Banco Alemán, partido éste por la competencia oficial de la Liga.

Los miembros de Saavedra ofrecieron una pequeña manifestación a sus colegas del Schaub y el señor Mena, de esta casa, ofreción una copa para que fuera disputada en el año próximo entre estas entidades. Schaub nos encarga agradecer estas atenciones.

EL C. C. FERROVIARIO "21 DE MAYO" ELEGIRA EL DIA 16 DEL PRESENTE SU NUEVO DIRECTORIO

El martes próximo elegirá el nuevo directorio que ha de regir sus destinos por el año 1931, por lo que se ruega asistan el mayor número posible a la reunión general que se efectuará a las 21.30 horas, en el local social.

Se pone en conocimiento de todos los socios que para tener derecho a voto deben estar al día en sus cuotas, para lo cual pueden hablar con el tesorero señor Troncoso.

Autopiano

Buena marca, recién sacado aduana, vendese ocasión.

— San Martín 1257 —

LA PATRIA EN LA REGION

TOME

A Juan Aguayo Torres se le mató a golpes. — Los hechores creyeron pegarle a otro que se le parecía.— Detalles de este crímen.— Nuevo directorio de la sociedad Francisco Bilbao se elige el domingo próximo. — Está resuelto el estreno del cine sonoro para el viernes 19.— Lo que pide el público.— Que la banda de músicos empiece y termine más tarde sus retretas

La crónica criminal tomecina tiene que agregar hoy un nuevo crimen, que viene a costar la vida de un honrado muchacho, Juan Aguayo Flores, que trabaja ba en la Sociedad Nacional de Paños, de este puerto.

Se le mató a golpes.— El sábado pasado ocurrió el hecho, y sus autores, que son varios procedieron por odios, no precisamente contra Aguayo, sino contra otro individuo a quien confundieron con éste. Le propinaron un sinúmero de golpes dejándolo aturdido, y machucado. Viéndolo así, lo llevaron a su casa, pero como la hallaron cerrada le dejaron en una casa vecina, donde el infeliz estuvo largas horas, entre la vida y la muerte. Arrastrándose, pudo llegar por el sitio hasta su casa, donde no se dieron cuenta del estado de suma gravedad de Aguayo, creyendo que era una enfermedad pasajera y así lo atendieron tarde y mal: durando desde el día sábado a las 11.30 de la noche, mas o menos, hasta el domingo a las 24 horas en que falleció.

Poco antes de morir declaró lo habían golpeado.— Aguayo no declaró la realidad de lo sucedido sino pocas horas antes de morir. Con ese carácter de nuestra gente, sufrida hasta la exageración, no quiso decir antes que lo habían golpeado, y sólo cuando vió aproximarse a la muerte declaró quienes le habían pegado hasta dejarlo en ese estado.

La justicia en acción.— Conocido el hecho por el capitán de carabineros señor Cevaldo, procedió inmediatamente a aprehender a los culpables de este crimen, hallándose hoy todos detenidos y siguiéndose la investigación de rigor.

La Sociedad Francisco Bilbao elegirá el domingo su nuevo directorio.— La Sociedad Francisco Bilbao, que es la única entidad obrera de importancia que está bien organizada en este puerto, procederá hoy domingo a renovar su directorio que regirá sus destinos durante el año de 1931.

La reunión se verificará en el local de costumbre, a las 11 horas.

El 19 del presente se estrenará el cine sonoro en Tomé.— Ya hemos dado cuenta de que el 19 del del presente se estrenará el cine sonoro en este puerto.

A este respecto, hemos visto que se está procediendo con toda rapidez a los arreglos del Teatro Tomé para que se puedan hacer las instalaciones del caso en los primeros días de la semana entrante, esperándose que todo esté terminado antes de la fecha fijada para el estreno, en que se pasará la hermosa producción titulada "El Loco Cantor".

Desde el próximo viernes, será pues una bella realidad para este puerto la instalación de este prodigioso adelanto, y esperamos que el público sepa corresponder a los esfuerzos del activo empresario del Tomé el señor Pincheira, quien llevado de su entusiasmo ha adquirido este moderno elemento de progreso confiado en que el espíritu progresista de los hijos de Tomé le acompañe en esta jornada.

Que la banda de músicos empiece a terminar mas tarde sus tocatas, dice el público.— Hemos recibido para la sección "Lo que dice el público", lo siguiente:

"Haciendo uso de la utilísima sección que Ud., señor corresponsal de "La Patria" ha establecido en su riario, me permito rogarle se digne transmitir a quien corresponda una idea, y es que pida que el Orfeón Municipal haga sus retretas empezando un poco más tarde para que también termine una mediahora mas tarde, pues ahora toca de 9 a 10, cuando a las 9 todavía no llega nadie a la plaza, y en cambio la banda se retira a las 10 o 10.30 de la noche, cuando todo el público no se va sino a las 11. Ya ve, señor corresponsal que sería mucho más de acuerdo con la opinión del público que la banda tocara de 9.30 a 11 P. M., lo que esperamos se hará para bien del público".

Hacemos traslado de esta buena idea al señor director a cargo de la banda, don Luis Espinoza, y esperamos que atendiéndola proceda a dar satisfacción a este pedido que en realidad será muy bien recibido por el público.

ENRIQUE TAPIA CRUZAT
— Abogado—
Calle Portales 102 — (TOME)
Causas civiles y criminales.
Atiende mártes y viernes.

MANUEL J. BASTIDAS M.
Defensas ante el Juzgado de Letra y la Itma. Corte de Apelacio

SE VENDEN 3 SITIOS EN TOME calle Sotomayor. Dirigirse Gab el Zapata, Concepción Tu pel 337.

AMA DE LECHE, SE OFRECE. M. A. A.— Vicuña Mackenna 281.— Tomé.

PENSION EN CASA DE FAMILIA, situación central, Casilla 142. Tomé.

ARAUCO

LA VELADA DE HOY A BENEFICIO DE LA PASCUA DEL NIÑO
Esta se efectuará en el Teatro Museo de esta localidad.—El programa

Tal como lo habíamos venido anunciando en nuestras ediciones anteriores esta noche se efectuará la gran velada que un grupo de señoritas y jovenes de nuestra sociedad han organizado con el objeto de reunir fondos para celebrar en nuestra ciudad la Pascua del Niño.

Esta velada que ha sido organizada bajo los auspicios del Centro de Paders de Familia de las Escuelas N.o 33 y 35 ha despertado en nuestra sociedad un gran entusiasmo por lo que no dudamos que el local en que esta se llevará a efecto se hará estrecho para contener la concurrencia que asistirá a dicha velada..

El local en que se efectuará la velada en el día de hoy es el Teatro Museo Colonial que ha sido cedido por su empresario por el día de hoy a fin de que se efectue esta ifesta.

El programa que se desarrollará a más de ser muy variado es sumamente interesante y el caul copiamos más abajo:

Primera Parte
1.— Orquesta.
2.— Vals de amor, baile antiguo.
3.— Todo auténtico. Couplet
4.— Charleston.
5.— Orquesta.
6. —El mal que me hicistes. Tango.
7.— Tu y Yo. Batacian.
8.— Orquesta.

Segunda Parte
1.— Orquesta.
2.— Danza holandeza.
3.— Los dominos. Sainete.
4.— Coplas de actualidad.
5.— Orquesta.

Convención del Rotary

Debido al mal tiempo habido en estos últimos días, la convención de los Clubes Rotary de la Provincia, que debería efectuarse en el día de hoy, ha sido postergada para el Domingo próximo 21 del presente.

Pelantaro y con Prat

La agruapción local de footboll aún nos ha comunicado si el partido entre los equipos nombrados en el epígrafe ha de jugar hoy por la competencia copa Pastorini. Pues según comentarios que homos tomado en los diversos circulos deportivos locales es muy probable que dicho partido sea suspendido.

Revista de Gimnasia de la Escuela Completa N.o 34 de Mujeres

El viernes 8 del presente a las 17 horas se realizo en esta Escuela la Revista de Gimnasia para poner fin a las clases de educación física. A este acto fueron especialmente invitadas las autoridades, asistiendo el sub-delegado señor Fernando Puga, primer alcalde señor Cárlos Maudici, juez de letra señor Héctor Moena, cura párroco señor José Casas Cordero y numeroso públlco. Se desarrolló un seleccionado programa, estando la parte literaria y musical dedicada especialmente a la celebración del día de la Madre.

La Revista de Gimnasia fué muy aplaudida por el público.

Llamó especialmente la atención el desfile que al compaz de la marcha, Adios el Séptimo de Línea hicieron las alumnas en el gimnasio de la Escuela en la que tomaron parte 70 niñas uniformadas.

Durante el desarrollo de los ejercicios las alumnas trabajaron correctamente en los ejercicios de brazos y piernas, saltos y equilibrios.

Después de desarrollar los ejercicios con el sistema sueco las alumnas hicieron ejercicios rítmicos, trote, danzas y rondas al compaz de escogida música.

El programa que se desarrolló fué el siguiente:

Primera Parte
1.— Homenaje a la Madre.
2.— Declamación Tributo a mi Madre.
3.— Revista de Gimnasia.
4.— Ronda, Los Pajaritos.
5.— Las Tres Hadas.
6.— Pelota envenenada.
7.— Diálogo, La Madre

Segunda parte

1.— Canto, El gatito juega a la pelota
2 — Diálogo, Doña Pabla Jara quemada.
3.— Carta de amor, Val rítmico cantado.
4.— Declamación, señorita Ana Serano.
5.— Solo de canto por la niñita Virginia Paredes.
6.— Coro final a mi Madre.

El público en este acto escolar reconoció el progreso de la Escuela por lo que felicitó a su directora y personal.

IMPORTANTE FUE LA ASAMBLEA GENERAL DE SOCIOS DE LA SOCIEDAD DE OBREROS ARTURO PRAT

Con el entusiasmo e interés propios de estos casos, se llevó a efecto la asamblea general de socios de la Sociedad de Obreros "Arturo Prat" el domingo 7 del presente, convocada especialmente con el objeto de que procediera a nombrar nuevo directorio que debería regir los destinos de esta institución en el período de enero de 1931 a enero de 1932.

Abierta la sesión, el presidente señor Eleuterio Rojas hace una exposición precisa de los puntos principales que se iban a tratar siendo el objetivo principal la renovación del directorio, y ofrecida la palabra sobre este particular y la forma en que se debería proceder a la votación, el señor José Cerda aprovecha este ofrecimiento y manifiesta que reconoce la amplia e intensa labor que le ha correspondido al directorio que termina sus funciones el primer domingo de enero, por cuya razón es de opinión de que debe reelegirse el actual; a esta opinión del señor Cerda siguieron varios señores asambleístas que corroboraron los dicho por el señor Cerda por lo que la asamblea unánimemente apoyó la indicación hecho, resultando en consecuencia reelegido el directorio presidido por el señor Rojas.

Pero, luego da cuenta a la asamblea el secretario señor Pozo que en el directorio que se reelegía faltaba un protesorero y dos directores que deberían elegirse, en conocimiento de esto la asamblea después de una corta de liberación procedió a elegir como protesorero por unanimidad al señor Carlos R. Sepúlveda y para directores los señores Miguel Rocha y Gustavo Campos, elección ésta que fué hecha por aclamación.

En consecuencia, el directorio que dirigirá la institución por el período de enero de 1931 a 1932 ha quedado constituído en la siguiente forma:

Presidente, señor Eleuterio Rojas (reelegido).

Vicepresidente, señor Luis León Sotomayor, (reelegido).

Tesorero, señor Artidoro Alarcón (reelegido).

Protesorero, señor Carlos R. Sepúlveda.

Secretario, de actas, señor Pedro J. Márquez (reelegido).

Secretario de correspondencia, señor Ruperto Pozo (reelegido).

Directores señores Marcos Pereira (reelegido), Miguel Rocha y Gustavo Campos.

Terminada esta parte, la mas importante de la reunión, se siguió tratando diversos tópicos tendientes a la mejor marcha de la institución, terminada la reunión se acordó tributar un voto de aplauso y de reconocimiento a los señores Vicente Acuña y Arturo Bassaletti, verdaderos padres de la reorganización de esta institución.

Nuestro diario, que siempre ha tenido sus columnas dispuestas a servir la clase trabajadora, en la asamblea efectuada el domingo en esta ciudad fué objeto de un voto especial de parte de los asambleístas de la Sociedad de Obreros Arturo Prat.

MINAS SCHWAGER

Actividades deportivas. — La última sesión de la dirigente de fútbol

FEDERACION DE FUTBOL DE CHILE
Asociación Schwager. — 23.a sesión ordinaria de directorio

Actuando de presidente don Juan Melany M., se abrió la sesión a las 18.50 horas, asistiendo a ella los siguientes señores directores:

Secretario señor A. Silva, Olate, F. Breve, A. Avila, y el secretario, señor J. M. Carreño;

Se excusaron el presidente señor J. C. Vega y los directores señores J. Macaya y J. Gómez.

Faltaron los señores Santiago Weber y Emilio Sáez.

Acta.— Sin modificación fué aprobada el acta después de ser leída.

Cuenta.— El señor presidente expone que el Audax Deportivo no ha cubierto el valor de una multa aplicada en sesión anterior y haber jugado el domingo pasado en esta situación estando anti-reglamentariamente para hacerlo, debiendo, en consecuencia, computarse al equipo contrario los puntos obtenidos por dicho club en un partido oficial en el que ha bá logrado imponerse, por no ha ber satisfecho esta obligación dentro del plazo reglamentario. Aprobada.

El secretario da cuenta que habiendo sido designado por la dirigente para que concurriera a una ivitación al Club Social de Coronel efectuada por el Rotary Club de dicho puerto el jueves 4 del presente, para la concertación de un partido con Lota a beneficio del Rotary, se llegó a la conclusión de que se tramitaría un inter asociaciones regionales, designándose una comisión compuesta de los señores Isidoro Roa y Pedro Pablo Aguayo para que se acerquen a la dirección de las dirigentes de la región y formalicen los partidos en mensión. Aprobada.

Correspondencia.— De la Asociación de Coronel dando cuenta de la liquidación de valores del viaje efectuado a Talca por mbas entidades. Archivo.

2.o del Rotary Club de Coronel invitando al señor presidente a una reunión para formalizar algún partido interesante de fútbol con el objeto de allegar fondos para los niños pobres a los cuales se les regalaría juguetes la Pascua próxima. Se dió cuenta resultado.

3.o Del Carlos Cousiño de Lota, solicitando por intermedio de la dirigente el pase del jugador del Lautaro, don Alberto Ceballos Vega, el que ha ingresado a aquel club. Se extendió dicho documento y se advirtió que dicho jugador estaba castigado, faltando un partido oficial.

4.o Del Andrés Bello retirando de la competencia oficial el 2.o equipo, el que no desea actuar por el resto de la temporada. Accedido.

5.o Del mismo club inscribiendo al jugador don Luis Alberto Meña Sagredo en los registros de la Asociación. Aceptado.

6.o Del Deportivo Coronel retirando del calendario oficial el equipo A de la tercera división. Accedido.

7.o Del Lautaro inscribiendo como socio y jugador a don Manuel Aburto Salazar, ante los registros de la Asociación. Aceptado.

8.o Del mismo club solicitando se deje en acción de juego al jugador Belarmino Palma Martínez, por no haberse recibido el pase pedido ni contestación al respecto del A. Fernández Vial de Concepción ni de la Asociación de aquella ciudad. Se fijó plazo reglamentario a la dirigente penquista con fecha 5 del mes en curso.

9.o Del mismo club comunicando la extensión del pase efectuado por esa entidad a favor del jugador Luis A. Ceballos Vega, que se incorporó al Carlos Cousiño de Lota. Eliminarlo de los registros.

Acuerdos:

1.o Declarar perdedor al Audax Deportivo en el partido de 2.a división por no haber cancelado la multa antes de jugar.

2.o Castigar por el resto de la temporada a los jugadores Pedro Navarro y Luis Tobosque por agredirse mutuamente en el campo estando en acción de juego en el curso de un partido oficial.

3.o Pedir autorización a la Federación de Arbitros de Chile para creación de la Asociación de Arbitros de Schwager, y solicitarsele con cargo a esta entidad, folletos sobre reglamentos de juego.

4.o Pedir el concurso del árbitro de Concepción don Santiago Cerda u otro de reconocidos méritos, para fundar la Escuela de árbitros locales.

5.o Aplicar las siguientes multas por las causales que se expresan:

Andrés Bello, $ 15, no presentación 2.o equipo y papeletas.

Lusitania, $ 10, comisarios inasistentes.

Dgo. Santa María, $ 10 no presentación 2.o equipo.

No habiendo más que tratar, se levantó la sesión a las 20.15 horas.

PENCO

Deportivo Naval de Talcahuano y Coquimbo juegan hoy a las 15 horas en la cancha Refinería. — Asistirá la banda Refinería. — Habrá un buen preliminar

Reina enorme interés entre los aficionados pencones por presenciar el gran inter-ciudades de hoy concertado entre el poderoso equipo del Naval de Talcahuano y nuestro cuadro representativo el Coquimbo.

Este entusiasmo se justifica por las cualidades de los jugadores que integrarán el equipo visitante que cuenta en sus filas con elementos de méritos reconocidos dentro y fuera del país, basta nombrar el Gran Centro Internacional Humberto Elgueta y delucida actuación en el último certámen mundial de fútbol efectuado en Montevideo. Varas, Benavente, Silva, Roa, Inzunza, todos jugadores de la selección "porteña" y que forman este gran equipo que nos deberá brindar esta tarde un gran partido. El equipo que hoy nos visita es el mejor conjunto que haya actuado en nuestro puerto en los últimos años.

En caunto al Coquimbo se presenta esta tarde con un equipo bastante completo y si los componentes actúan con el entusiasmo que los caracteriza los "porteños" tendrán que emplearse a fondo, pues los "coquimbanos" están dispuestos a vender cara la derrota.

Solo es de esperar que el público concurro a estimular a los visitantes y de casa, dando con su presencia más ánimo a los cuadros que participan en esta gran contienda foot-ballística.

La institución pencona ha consiguido el concurso de la banda "Refinería", conjunto musical que con sus alegres tocatas, dará mayor brillo a la tarde deportiva.

En el el preliminar actuan el segundo equipo del Coquimbo y uno del Naval, iniciándose la tarde deportiva con un buen partido que tiene concertado las Ecuelas Primarias de Hombres N.o 32 de Concepción y 43 de Penco.

Los equipo del partido de fondo etaran constituidos en la siguiente forma:

Naval:

Benavente
Berg Silva
Romeroat Elgueta Godoy Roa
Tolrá Inzunza
Ramírez Varas

Coquimbo:

Cortes (Cap)
Rios Chavez
Ariz Cabrera Salgado Arévalo
Fernández Matamala Salgado Diaz

En nuestras próximas ediciones daremos mayores detalles sobre el resultado de este gran inter-ciudades que promete resultar muy interesante.

Buenos han sido los partidos que últimamente nos ha brindado el prestigioso Club local en cuanto a fútbol se refiere,— pero, por encima de todos, seguros estamos, se ubicará el que presenciaremos el próximo Domingo 14 del presente en la ya popular cancha del Deportivo Refinería.

Al efecto, después de activas gestiones del presidente del Coquimbo se ha realizado el encuentro del epígrafe, que de por sí despertará el entusiasmo en la gallada pencona amante al muy popular deporte, y que está hace tiempo deseosa de presenciar un encuentro de la resonancia del próximo ha efectuar se.

El Naval de Talcahuano, después del campeón provincial, es la institución que tiene en su cuadro el mayor número de jugadores que han integrado en varias ocasiones el cuadro representativo de sus respectivas ciudades del equipo de la zona y aún el equipo internacional.

Capitanea este cuadro el conocido jugador internacional Humberto Elgueta, que le hemos visto actuar últimamente como en sus mejores tiempos en la cancha de la Liga de Concepción. Basta sólo este nombre para que la afición pencona esté de plácemes al tener en nuestras canchas actuando a este popular y conocido jugador, honra del deporte chileno en canchas nacionales y extranjeras.

El resto del cuadro del Naval es demasiado conocido y con dirigentes como Elgueta sabrá dejar no lo dudamos, bien puestos sus nombres en la concurrencia, que será numerosa, del Domingo próximo.

El cuadro local será reforzado por algunos nuevos y buenos elementos que han ingresado últimamente, y aunque hoy se presenta por primera vez ante un competidor tan superior, tendrá que emplear todos los medios posibles para no caer por una aplastante cuenta, a pesar que el viejo Club, se agranda ante competidores de la talla del Naval. Esperamos de sus hombres, fé y entusiasmo y que desempeñara aquellos buenos partidos de mejores de los mejores tiempos del fútbol pencón.

Ante el cuadro local en otrora han caído arrollados los mejores clubes de la provincia, y ahora que este club se presenta con nueva gente estimamos no lejano el día en que los sacrificios de sus dirigentes y componentes de este club recojan los frutos que bien se los merecen.

Tiro al Blanco

Mucho entusiasmo se ha notado en el elemento que forma la Sociedad Caupolicán en los ejercicios de práctica que han efectuado en el polígono de Colhueco.

Ultimamente en sesión celebrada por sus asociados fueron dados de baja por diversos motivos ochenta socios que no cumplían con los reglamentos y estatutos de esta sociedad, por lo tanto han quedado integrando este club unas 20 personas que diariamente en los días de ejercicios están practicando.

Desde el próximo mes se nos ha avisado se empezarán los ejercicios especiales a 300 metros los días Martes y Jueves en las diversas posiciones.

Practicando en esta forma estamos seguros que el Caupolicán se hará representar con buenos elementos en los futuros entreciudades de tiro al blanco, ya que elementos tiene y algunos muy buenos.

El nuevo directorio elegido en sesión da anoche es compuesto de elemento joven y muy entusiasta amén de que algunos están bien preparados para cumplir con su mandato.

El presidente designado es una persona joven que ha desempeñado en el seno de los anteriores directorios una labor bastante fecunda para el tiro y otras actividades deportivas que ha desempeñado.

Para la secretaría fué nombrada interinamente la persona que lo servía interinamente,pues hemos oido decir que renunciará en cuanto se reciban de sus libros y documentación. Una vez efectuado ésto se nombrará el secretario definitivo que servirá este puesto, el más sacrificado en la Sociedad de Tiro y que tendrá que secundar al activo presidente en su árdua labor

Muy simpática resultó la manifestación ofrecida en el Hotel Balneario al señor Emilio Santis V., ex-jefe de Tenencia de Carabineros

Desde todos puntos de vista, altamente simpática resultó la explendida manifestación, que un distinguido grupo de personas de éste puerto ofrecieron el jueves último en el Hotel Balneario al ex jefe de Tenencia de Carabineros señor Emilio Santis Vera con motivo de su traslado a Magallanes. En efecto, a las 20 horas empezaron a darse cita en los salones del Hotel un selecto grupo de personas, que lo festejaban para pasar enseguida a los amplios comedores que se encontraban profusamente engalanados dando un soberbio golpe de vista. En muy pocas ocasiones habíamos tenido oportunidad de asistir a una manifestación más sincera con tanto entusiasmo y con tanto aprecio y esto es debido a que la persona a quien se festejaba; deja huellas imborrables de afecto conquistadas en buena lid como caballero y como funcionario entre nosotros.

La misión del carabinero ante la Sociedad es bastante ingrata y difícil de ejecutar, y es muy singular el caso, de que sea reconocido como merece; el secreto consiste en que el funcionario desempeñe su cargo con verdadera altura de miras y con un espíritu de estricta justicia uniendo a éste la debida caballerosidad. El señor Santis, supo desempeñar su cargo con acierto admirable reuniendo todas éstas bellas cualidades que lo han hecho querer de todo el pueblo y los que hemo tenido oportunidad de conocer más de cerca su actuación funfuncionaria lamentamos profundamente su alejamiento y más aun por perder el escuadrón de nuestra provincia a un oficial que hace honor al cuerpo. El banquete tuvo su curso en horas verdaderamente felices en la que reinaba la más franca alegría. A la hora oportuna fué ofrecida la manifestación en un conceptuoso discurso, por el señor Oscar Phillips, quien hizo resaltar los méritos del festejado, obsequiandole al mismo tiempo un precioso tintero de plaqué a nombre de los asistentes y pidiendole que lo colocara en su escritorio para que cada vez que en lejanas tierras lo viera, recordara a sus amigos de Penco que supieron comprenderlo y apreciarlo como sincero amigo. Contestando el festejado lleno de emoción en el discurso que damos a continuación. Siguieron en el uso de la palabra el alcande señor Tomás Jones, el doctor señor Enrique Pereda, el representante de "La Patria" señor Abraham Fuentes y otros cerrando la manifestación el tesorero comunal señor Fortunato Villaseñor. El banquete fué atendido en forma inmejorable por un competente personal del Hotel lo que merece una mensión especial. Sus concurrentes se retiraron sumamente complacidos a las primeras horas de la madrugada en que se dió término a ésta simpática manifestación. A la que asistieron las siguientes personas: Señores Emiliano Santis Vera, Tomás Jones C., Dr. Enrique Pereda, Manuel J. Bastidas Oscar Phillisps, Francisco Cruz Ocampo, Carlos Montaldo, Abraham Fuentes M. Julio Meza, Arcadio Ulloa, Pedro Salazar, Ernesto Morales, Manuel Ulloa, Luis A. Mendez Juan Legrand Gonzalo Valenzuela Fermín Araneda, Fortunato Villaseñor, Teniente Enrique Barrientos V., Juan J. Jara. Excusaron su inasistencia los señores José Santos Aceituno, Erasmo Vargas Luis A. Henry, Alejando Cavieres, Daniel Baleiro y Toribio Villaseñor.

Discurso del señor Santis:

Señor Alcalde, mis amigos; señores.

Habeis querido que comparta con vosotros momentos como éstos que guardaré muy sinceramente en mi recuerdo. Las vicisitudes de nuestra carrera, me habían traído hasta estas playas sin más divisa que el sagrado cumplimiento del deber y la más firme disposición para trabajar en bien de mi institución, del pueblo de Penco y de cada uno de sus habitantes. Ordenes superiores han decretado mi traslado hasta Magallanes y como patriota y soldado debo acatar estas disposiciones. Lamento no tener la oportunidad de seguir trabajando por mi tenencia a la cual ya me había arraigado como a una casa propia, con todo el cariño, que puede inspirarle a un carabinero el afecto de su propia casa. Me llevo la satisfacción de haber contado en todo momento con una decidida cooperación de las autoridades que supieron estimularme con su apoya en la modesta labor que pude desarrollar en mi corta estada en este pueblo. En forma especial debo agradecer sinceramente al señor alcalde don Tomás Jones, la cooperación tan eficiente y efectiva que siempre nos ha proporcionado a fin de que el personal de carabineros de esta Tenencia cumpla en forma satisfactoria la delicada misión que todos vosotros conoceís. A traves de la inmensa distancia que debo recorrer sentiré la nostalgia de los buenos amigos que aquí dejo y en mi nuevo puesto de labor el recuerdo de estas playas serán algo que me estimularán al trabajo pensando que nuestra labor de carabineros ingrata muchas veces tiene la dulzura de ser comprendida y el solaz que un grupo de personas como Uds, puedan ofrendarle.

Antes de terminar permitidme me refiera a mi colega y amigo señor Barrientos que ha sido designado mi sucesor. Hago sinceros votos porque cuente con la misma confianza y cooperación que a mi se me dispensó y que agradezco de todo corazón. Que sus actos se encuandren dentro de la norma de generoso respecto en beneficio de la colectividad de Penco y de ésta Tenecia que alberga a un grupo de hombres que tras el uniforme de Carabineros no tienen otra divisa que el sacrificio por el bien ageno y la noble tradición de nuestra querida institución.

No me equivocaré al asegurar entonces que mi sucesor haciendo honor a la casaca que vestimos pondrá más en alto la eficiencia de los carabineros de Penco, conquistando el respeto y el cariño que por su vida de sacrificio y abnegación bien se merecen. Quiero señores dar mis espresivas gracias por el rico presente que me haceis, el será el eslabón que una más aún el recuerdo de mis sinceros amigos que rodean esta mesa, hasta cada uno de las cuales deseo lleguen los sentimientos más cariñosos de mi corazón de hombre y de soldado.

Esta demostración de simpatía que me habeis hecho me compromete grandemente y os la agradezco de todo corazón.

Antes de partir, permitidme que mientras tanto me despida en general alzamdo mi copa por la ventura personal de cada uno de Uds. y de sus apreciables familias

Salud

LA PATRIA EN TALCAHUANO

Oficina de Informaciones: Pasaje Trumbull.-Teléfono 115

MAÑANA — INAUGURACION DE "LOS LUNES FEMENINOS" A PRECIOS REBAJADOS. — ULTIMAS EXHIBICIONES DE LA INMORTAL OBRA INTENSAMENTE PASIONAL "DEL MISMO BARRO"

T. Dante - HOY

Suntuosa mantinée triple de gran atracción a las 14.30.
1.a Parte.— El grandioso todo hablado, cantado y con ruido, de argumento encantador

Creación magna de CHARLES FARRELL Y JANET GAYNOR.

Ensueños

2.a Parte.— Sigue el soberbio éxito de la gran serie

"EL RESPLANDOR ROJO"

3.a Parte.— Una hermosa comedia cómica.— APTAS.—Recomendamos llegar temprano.— Platea $ 2.50 — Niños $ 1.60 — Galería niños $0.60.

HOY — SELECTA 18.45 NOCHE 21.45

DOS MAGNIFICAS REUNIONES SOCIALES DE MODA

Ultimas exhibiciones del magistral éxito de ayer.— Cinta de argumento sorprendente

El Dios Negro

MAGNA CREACION DE

Ricardo Cortez y Claire Windsor

NO APTA.— Plateas numeradas $ 4.40 — Balcón $ 2.20 Galería $ 1.—

Toda musicada con escenas HABLADAS y CANTADAS

Fausto,

la inmortal obra de "Goethe" sirve de base a esta obra maravillosa, y dos de sus actos completos, los que dan a esta creación el límite más culminante del lirismo dramático de su autor, figurando en su desarrollo, cantados por eminencias de la

METROPOLITAN OPERA HOUSE

La gran velada de extensión cultural, auspiciada por la Comunidad de la Escuela de Hombres del Apostadero Naval

Que dará mañana el Orfeón de Profesores Primarios de Concepción a las 18.30 horas en el Teatro Apostadero

El directorio de la Comunidad Escolar de la escuela mencionada, compenetrado del rol que le corresponde en cuanto se refiere a cultura general de los ciudadanos, ni mira sacrificios y no pierde oportunidades propicias para ofrecer espectáculos que son una bella lección de cultura y de arte.

En el presente año la labor en este sentido ha sido más amplia que los anteriores e irá aumentando paulatinamente, de modo que las personas benefactoras de esta insitución y que miran de cerca los problemas educacionales, ven con sumo agrado el rumbo de la escuela actual que irradia luz y alegría hacia los hogares.

En esta ocasión ha solicitado la coperación entusiasta y abnegada del prestigioso Conjunto Coral de los Profesores Primarios de Concepción; por la prensa diaria estamos al corriente de la hermosa campaña de divulgación del arte que viene desarrollando el simpático Orfeón, los públicos de Concepción, Lota y Tomé han podido apreciar las cualidades artísticas que adornan a este conjunto.

La Comunidad se siente muy complacida por la gentil acogida que tuvo de parte del Orfeón y está convencida que la mejor velada que tuvo de parte de sus socios y vecinos del Recinto es la que se llevará a efecto el lunes próximo.

El acto empezará infaliblemente a la hora fijada y el acceso al teatro sólo se permitirá a las personas que vayan premunidas de su programa -invitación.

Grandes cantidades

de calzado recibimos diariamente para componer.

Todo Talcahuano

se ha dado cuenta que en ninguna parte se compone tan bien el calzado como en nuestra

"REPARADORA"

CONCEPCION — Freire 702, esquina Aníbal Pinto

TALCAHUANO — Bulnes esquina Plaza de Armas

Poch, Vallvé y Cía., Ltda.

Hoy, con un paseo campestre, la Sociedad de Socorros Mutuos de Artesanos celebrará su 34 aniversario

Su pasado y su presente.— Otros detalles

La progresista y decana de las sociedades de Talcahuano, celebra hoy su 34.o aniversario de su fundación: 10 de diciembre de 1896, fecha memorable y que perdura hasta en los corazones mas humildes de sus asociados y gracias a feliz iniciativa de un grupo de hombres entusiastas y dispuestos a sacrificarse en bien de la humanidad, hechaban las bases para la formación definitiva de la sociedad que mas tarde fuera el hogar de las clases laboriosas de Talcahuano y que bautizaran con el nombre de "Sociedad de Socorros Mutuos de Artesanos", cuyos sacrificios y labor incansable de aquellos hombres fuera admirada por sus componentes y que mas tarde les siguieran su ejemplo hasta obtener el fruto que hoy otorga a sus asociados y familias.

El primer directorio cuyos nombres se recuerdan a cada latido de nuestros corazones, se constituía de la siguiente manera:

Presidente, don Marcos de Guebel.

Vicepresidente don Ricardo Mora.

Tesorero don Justo Fernández.

Protesorero, don Desiderio Villegas.

Secretario, don Laureano Gaspar Mora.

Prosecretario, don Genaro Fernández.

Directores señores José D. Salgado, Manuel Romero, Angel Custodio Hernández, José Ireneo Torres y Juan Cooper.

Porta estandarte, don Carlos Fuentealba.

De todos estos grandes nombres sólo ha librado de la traidora guadaña de la muerte nuestro diligente y actual director don Juan Cooper, como se comprende, es el único que guarda en su pecho la historia real y verídica de aquellos tiempos.

Cávenos recordar tambien, entre otros, la incansable labor desarrollada por uno de los presidentes que, puede decirse, le dió forma y vida definitiva a la institución y ese fué don Baldomero Lara (Q. E. P. D.).

La sprimeras aspiraciones que tuvo su directorio fué la de ofrecer la expensión a los hijos del pueblo y esa fué la causa por la cual fundaran la Escuela Nocturna para adultos.

El actual directorio está constituido en la forma siguiente:

Presidente, don Juan Villaman.

Vicepresidente, don Alberto Mardones.

Tesorero, don Lorenzo Araya.

Protesorero, don Teófilo Ulloa.

Secretario, don José Pradenas L.

Prosecretario, don Juan Toledo.

Directores señores Juan Cooper, Francisco Valenzuela, Victorino Vera, Arcadio Luna, Solano Leal, Guillermo Rippley, Osvaldo Lara y Oscar Bascur.

Esta sociedad como muchas, de las de su género, ha tenido que luchar en forma decidida e incansable, cuyos frutos podemos mostrar con orgullo, con su vistoso edificio en pleno centro de la ciudad, calle Colón, alto del portón, y manteniendo desde la fundación de la sociedad la Escuela Nocturna para adultos por cuyas aulas han pasado numerosos obreros que hoy día se encuentran gratos de los conocimientos obtenidos en este establecimiento. Además en nuestra casa funciona el Kindergarten Moderno, dirigido por su distinguida directora señorita Enos y por último se encuentran conviviendo en nuestra casa social las sociedades Ilustración de la Mujer e Hijas del Trabajo. Contando además con un amplio y cómodo salón de actos donde los socios con sus familias y pueblo en general pasan momentos de sana alegría, dictándose otras veces interesantes conferencias de actualidad.

Hoy, como un recuerdo a tan memorable fecha se repartirán varios premios a socios que por su labor y constancia se han hecho acreedor a ello, entre otros tenemos a la reliquia de la sociedad en don Juan Cooper.

Al mismo tiempo se hará la repartición de diplomas alos socios fundados y recién incorporados, entre los primeros tenemos a don Isidro Caro, Ursulino Ciudad y don Ricardo Rodríguez, entre los segundo tenemos a los señores. Luis Alveal T., Héctor Gallardo, Armando Valenzuela, Juan Torres E. y Víctor Manuel Rivera.

No podemos terminar estas columnas sin antes mandar por medio de estas líneas, cumpliendo con un deber de solaridad y cariño, un saludo fraternal a las sociedades hermanas de este puerto y de la provincia. Entre los invitados figuran las autoridades, representantes de la prensa y delegaciones de diferentes sociedades.

Otros detalles

En el sitio del paseo se efectuarán interesantes juegos deportivos en disputa de valiosos premios.

La partida oficial se efectuará por carro urbano de las 9 horas, por lo que deben encontrarse reunidos en el salón social a las 9 horas, por lo que deben encontrarse a las 8.30 horas, teniendo cada asistente obligación de llevar colocado el distintivo que la sociedad otorga a cada uno.

También hacemos presente a los particulares que cada uno debe llevar su servicio necesario, es decir, cuchara, cubierto y cuchillo; quedan excepto de ésto solamente los invitados.

PENSIONADO

— DEL —

HOSPITAL

CIRUGIA, MEDICINA, PARTOS 1.a y 2.a Clases

RAYOS X

A. Tre.

Y ULTRAVIOLETA

Laboratorio y Diatermia

Sombrerería "La Primavera"

(Colón 490 al lado de la tienda el Siglo)

AVISO a mi distinguida clientela y público en general, que he recibido un lindo surtido de SOMBREROS MODELOS de Primavera y Verano, cintas, flores y fantasías. De las mejores casas de Santiago.



UNICA CASA EN TALCAHUANO, que tiene los mejores modelos, y es la creadora de la elegancia femenina en este puerto. Taller especial para teñir y transformar sombreros de paja, seda y paño.

Mercedes B. de Villarroel



Expresión de Gracias

Damos nuestros más sinceros agradecimientos a todas las personas, que se dignaron acompañar a su última morada los restos de nuestra querida hijita, nietecita y sobrina

ADRIANITA DELGADO VERGARA

(Q. E. P. D.)

Acto con que han comprometido la gratitud de la familia

Delgado y Vergara

Talcahuano, 14 de Diciembre de 1930.

AVISOS ECONOMICOS

SE VENDE OCASION CAMION 6 silindros. —Valdivia 132.

HABIENDOSE EXTRAVIADO EL depósito plazo N.o 16034, del Banco Alemán Trasatlántico, queda sin valor por haber dado el aviso correspondiente.

Diciembre 6 de 1930.— Hugo Ramm.

NECESITO EMPLEADA DECENTE atender persona sola en Talcahuano, O'Higgins 83.

NECESITO PARA PRONTO OFICIAL peluquero ondulador.— Peluquería Navarro.

VENDO ARMAZON, ESTANTERIA, una vidriera, dos romanas. Bilbao N.o 22.

DE OCASION SE VENDE EL Hotel Mira Mar situado en calle Blanco Encalada N.o 12 a media cuadra de la Estación de los Ferrocarriles, tratar con su dueño en el mismo Hotel.

SE VENDE UNA GONDOLA Chevrolet y una carrocería en perfectas condiciones. Precio rebajado. —Casilla 178.

SE NECESITA EMPLEADA en la cigarrería Central — Modesta Moraga.

ACTUALIDADES MARITIMAS

Ayer fondeó el nacional "Magallanes", consignado a Gibbs y Cía. — Vapores por llegar.— Datos de las Agencias de Vapores

Se esperan los siguientes vapores:

A consignación de Jacobsen y Cía.

Vapor nacional "Alejandro", amanecerá el domingo 14 del presente. Sigue a Magallanes e intermedios.

Vapor alemán "Planet" esperado el 13 del presente de Hamburgo vía Magallanes.

Vapor nacional "Alfonso" en viaje a Valparaíso tocará en este puerto el 19 del presente y de regreso a Magallanes el 26 del presente.

A consignación de Gibbs y Co.

Vapor "Plum Branch" esperado en Talcahuano el 30 del presente.

Vapor "Pear Branch" llegará a Talcahuano el 13 de enero.

Vapor "Georgie" esperado en este puerto a principios de enero.

Vapor "Pensylvanie" llegará a este puerto a fines de enero.

A consignación de la Compañía Marítima Roland

Vapor nacional "Canelos" en viaje de Arica a Corral, esperado el 16 de diciembre.

Vapor nacional "Allipén" en viaje de Iquique a Corral, esperado el 20 de diciembre.

Vapor alemán "Rapot" en viaje de Hamburgo vía Magallanes, esperado el 27 de diciembre.

Vapor alemán "Goslar" en viaje de Hamburgo, vía Magallanes, esperado el 28 de enero de 1931.

Vapor alemán "Cheminitz" en viaje de Hamburgo, vía Magallanes, esperado el 28 de febrero de 1931.

Vapores a consignación de Grace y Cía. (Chile) S. A.

"Santa Ines" esperado diciembre 19.

A consignación de Williamson, Balfour y Co S. A.

El vapor nacional "Cautín" el 15 del presente procedente de Guayaquil. Sale el mismo día.

El vapor nacional "Palena", el 20 del presente procedente de Guayaquil. Sale el mismo día.

El transantlántico inglés "Oroya" el 22 del presente procedente de Liverpool. Sale el mismo día.

El buque-motor inglés "Lautaro" el 25 del presente procedente de Liverpool.

El buque- motor inglés "Lobos" el 27 del presente procedente de Liverpool.

El vapor nacional 'Bío-Bío", Guayaquil. Sale el mismo día.

El transantlántico ingési "Oropeza" el 29 del presente procedente de Liverpool. Sale el mismo día.

El vapor nacional "Aysen" el 3 de enero de 1931, procedente de Guayaquil. Sale el mismo día.

El vapor nacional "Teno" el 6 de enero de 1931, procedente de Nueva York. Sale el mismo día.

El buque-motor noruego "Tosca" el 10 de enero de 1931 procedente de Oslo.

El vapor nacional "Puedeto" el 12 de enero de 1931 procedente de Guayaquil. Sale el mismo día.

El buque-otor "Losdaa" el 14 de enero de 1931, procedente de Liverpool

A consignación de Duncan, Fox ... ... y Co. ... ...

Vapor "Almelo" llegará el lunes 15 del actual en la tarde y saldrá el mismo día para Amsterdam e intermedios.

Vapor "Amsterdam" llegará procedente de Amsterdam el 24 del actual.

Vapor "Barneveld" llegará procedente de Amsterdam el 5 de enero próximo.

Vapor "Bennekom" llegará procedente de Amsterdam el 10 de enero próximo.

Vapor "Boskoop" llegará procedente de Amsterdam el 15 de febrero próximo.

Vapor "Breda" llegará procedente de Amsterdam el 2 de marzo próximo.

Vapor "Alkmar" llegará procedente de Amsterdam el 16 de marzo próximo.

Vapor "Baarn" llegará procedente de Amsterdam el 30 de marzo próximo.

Vapor "Bodegraven" llegará procedente de Amsterdam el 13 de abril próximo.

Vapor "Almelo" llegará procedente de Amsterdam el 27 de abril próximo.

DEPARTAMENTO DE BIENESTAR DEL APOSTADERO NAVAL DE TALCAHUANO

Juan B. Vargas Herrera, Cecilio Orellana Silva, Antonia Retamal, Ester Espinoza Hokers, Clara León de Hidalgo, Benita Aguayo, Juan Bautista Flores Preboste, José Villegas Silva, Carlos A. León Alarcón, Juan Sayes Troncoso, Félix 2.o Gutiérrez Leyton, José B. Vargas Vargas, Ismael Ortega Aburto, Heribert Fuentealba Cotreras, José Santiago Pino Marchant, Santiago Gacitúa Bustos, Pedro 2.o Campos Ruiz, Juan Segara Arias, José Encarnación Moraga Quintana, Anacleto Bustos Bustos, Pedro Vivar Cárdena, José L. Briceño Briceño y Pedro Oñate Tapia.

EL COMITE PRO-PAVIMENTACION DE LA CALLE COLON

Se reune hoy a las 10 horas en la Municipalidad

Hay a las 10 horas se reunirá en lossalones de la Municipalidad el comité pro pavimentación de la calle Colón.

Se tratarán en esta reunión importntes problemos relacionados con esta obra que se piensa realizar.

EL PASEO A "LENGA" POR LAS ALUMNAS Y PROFESORADO DE LA ACADEMIA MERCANTIL EN CONMEMORACION AL EXAMEN ANUAL

Como ya lo hemos anunciado por las columnas de este diario hoy se llevará a efecto en el paraje denominado Lenga, el paseo anual con que las alumnas y profesorado celebran la terminación de los diferentes cursos de comercio, de este importante establecimiento particular.

Con tal motivo todas las alumnas que han recibido sus títulos deberán reunirse a las 8 horas de hoy en el recinto de dicho plantel, con el fin de tomar los autos que las habrán de conducir al paraje indicado.

En un próximo número daremos los nombres de todas las alumnas y alumnos que han rendido satisfactoriamente sus exámenes de los diversos ramos comerciales.

LA SEÑORA NILSEN TRONCOSO DE CANO

Profundo pesar ha causado en nuestro puerto el fallecimiento de la señora Nilser Troncoso de Cano. Larga y penosa fué su enfermedad, pero con paciencia joviana la resistió y esperó la muerte con la sonrisa en los labios.

Joven aún, contrajo matrimonio con el señor Eduardo Cano, y el unirse a él, se dedicó de lleno, a ayudarle a brezar en la lucha por la vida. Fué siempre hacendosa y cariñosa esposa. Siempre en sus labios existió la sonrisa consoladora. Y mas tarde cuando nació el primer bástago, la felicidad irradió por completo en el hogar Cano-Troncoso.

Pasaron los años y vinieron nuevos pequeñuelos a aumentar el caudal de alegría de la casa. La señora Nilson, así como había sido esposa modelo, se convirtió en la mas cariñosa y abnegada de las madres. Ella, sólo existía para sus pequeñuelos, para esos corazones infantiles que con sus algazaras y ataqueteos, hacen la vida de un hogar completamente feliz.

El nombre de la querida mamacita andaba de boca en boca entre esos querubes y ella, la abnegada madre, a todos atendía con solicitud prolija.

Pero hay un dicho que dice: "En este mundo, lo bueno no dura". Y e aquí que esto se confirmó. La muerte, con su guadaña insaciable hacechaba la existencia de la que en vida fuera todo amor. Y llegó la acción.

Su joven como fuerte cuerpo, fué atacado por la enfermedad. Sus ojos llenos de luz y placer se fueron apagando poco a poco, hasta llegar a cerrarse para siempre, en una hora fatal.

Deja en este mundo a cinco pequeñines, que están ajenos a la gran tragedia. Ellos sólo saben que la mamacita anda de paseo y que pronto volverán. Pero, pasados los días sabrán la triste realidad y entonces levantarán todas las noches, sus manitas blancas para bendecir a la mamacita buena que está en la gloria, velando siempre por la felicidad de los pedazos de su corazón.

Vayan por iterinedio de estas líneas mi más sentido pésame al inconsolable esposo señor Eduardo Cano y al señor Eduardo Maban, que también pertenece a la familia de la recordada extinta.

D. F. F.

SESION DE LA CAMARA DE COMERCIO EN LA QUE SE TRATAN IMPORTANTES PROBLEMAS COMERCIALES

Damos a continuación la sesión de la Cámara de Comercio en que trata de importantes acuerdos relacionados con el comercio marítimo de este puerto.

Sesión de directorio de diciembre 4 de 1930

Asistencia:— Señores Dreyer, Woolvett, Burton, Saffery y Armstrong.

Cuenta:— a) Oficio de la Cámara Central de Comercio de Valparaíso, recomendando el canje de actas con las cámaras afiliadas a la Central.

b) Oficio del director de Educación Comercial enviando el Boletín titulado "Chile Financiero y Económico".

c) Fallo arbitral de la comisión nombrada para fallar las diferencias respecto a un respondo por 8 sacos lentejas en un embarque al vapor Honduras, entre señores Gibbs y Co. y Becker y de Lange Ltda.

d) Carta de los interesados en este mismo fallo en que agradece la actuación de esta Cámara.

e) Carta en que se pone en conocimiento de los interesados el fallo de que se da cuenta.

f) Varias actas de sesiones de diferentes Cámaras de Comercio.

g) Actas de sesiones de la Cámara Central de Comercio de Valparaíso.

h) De haberse pedido a la Cámara Central de Comercio de Valparaíso que se sirva patrocinar la Cláusula en las Pólizas de Seguro de vida propuesta por el director señor Woolvett.

i) Carta del 20 de noviembre de la Cámara de Comercio de Concepción, pidiendo que patrocinemos la oposición a la Fusión Naviera

j) El señor Burton pide que se aclaren las obligaciones de los agentes de vapores en lo que se relaciona con la entrega de mercadrías con "Descarga Libre".

Acuerdos:—a) Contestar a la Cámara de Comercio de Concepción aceptando de hacer una presentación en conjunto, rebatiendo la idea de la "Fusión Naviera".

b) Solicitar del administrador del puerto, en su carácter de jefe de la movilización Aduanera, que se de recibo a los agentes de vapores, en la punta del muelle fiscal, por la mercadería que se descargue a medida que se vayan descargando las lanchas.

c) Reiterar a los señores Duhalde y Cía. la aceptación como socios de esta Cámara, con una cuota mensual de $ 20.

d) Se acuerda buscar los antecedentes sobre las obligaciones de descarga libre, en los vapores del extranjero, para satisfacer al señor Burton.— (Fdo.)—M. Dreyer, presidente.— I. E. Armstrong, director-secretario.

VIDA SOCIAL

Enferma.— Ha sido sometida a una delicada operación la señorita María Ortiz. Su estado es satisfactorio.

TEATROS

Teatro Dante.— Muy maravilloso y sensacional suceso sonoro cantado, titulado "El Dios Negro", interpretado por el simpático galán Ricardo Cortés y Claire Windsor.

Teatro Apostadero — [illegible]

Fundado el 18 de Noviembre de 1923
Oficina: Barros Arana 559
Teléfono 28 Casilla 14 C

LA PATRIA

Edición de 24 páginas
Precio: 20 centavos

AÑO VIII — CONCEPCION (CHILE), DOMINGO 14 DE DICIEMBRE DE 1930 — Núm. 2676

elegante y aristocrática sala presenta un grandioso programa de intensa emoción que gustará al público, titulado "El pan nuestro de cada día", interpretado por la encantadora actriz Mary Duncan y Charles Farerl.

Teatro Peláez.— Hoy estreno de la película "Sinfonía de Primavera", sincronizada por la Sinfónica de Concepción.

LA EXPOSICION DE LA ESCUELA N.o 42

Hoy a las 9.30 horas, se abrirá al público la exposición de trabajos ejecutados por las alumnas durante el presente año.

No dudamos que el público amante de estas actividades visitará esta exosición, donde encontrará exponentes de las diversas ramas de la enseñanza.

Se invita muy especialmente a los padres de las educandas.

SOCIEDAD DE S. M. HIJAS DEL TRABAJO

Esta institución está preparando un bazar para la Pascua. Esperamos que el público entusiasta contribuya al mejor éxito ya que su producto será en beneficio de esta institución.

Cita a junta general ordinaria a sus asociados para mañana lunes 15 del presente a la hora de costumbre, se ruega la asistencia porque hay un importante asunto que tratar.

SOCIEDAD ARTES MECANICAS

Esta sociedad cita para hoy a las 9.30 horas a reunión de directorio, porque hay asuntos de sumo interés de que tratar.

SOCIEDAD CONDUCTORES DE VEHICULOS

De orden del señor presidente, cito para hoy a las 10.30 horas a reunión general para elegir el nuevo directorio que regirá los destinos de la sociedad en el año venidero.

Se encarece la asistencia y puntualidad en la hora.

SOCIEDAD LA ILUSTRACION DE LA MUJER

Cita a reunión general para el lunes 15 de diciembre, a las 14 horas.

Se ruega la asistencia por tener que tratar sobre el cambio de directorio.

SOCIEDAD DE ZAPATEROS ARTURO PRAT

Cita para mañana lunes 15 a reunión de directorio a las 19 horas. Local de costumbre.

Se ruega la asistencia a los señores directores.

LOS EXAMENES EN LA ESCUELA NOCTURNA DE ARTESANOS Y EN EL LICEO Y KINDERGARTEN "TALCAHUANO"

Los exámenes anuales en la Escuela Nocturna que sostiene la Sociedad de Artesanos, tendrá lugar durante los días martes 16 y moércoles 17 del actual, de 20 a 21.30 horas, en el local de la institución: Colón 1038.

La comisión que presenciará estas pruebas estará integrada por los delegados designados por el señor inspector de la sáptima zona educacional y por los señores Eulogio Pacheco, Alberto Mardones y teniente Miguel Venegas.

El directorio de la Sociedad de Artesanos ha donado valiosos premios para los obreros-alumnos que se han distinguido por su constancia y dedicación al estudio. Estos premios y los certificados se repartirán el jueves 18 a las 20 horas en el ocal del establecimiento.

Los exámenes en el Liceo y Kindergarten "Talcahuano", establecimiento que sostiene la Liga Protectora de Estudiantes de la localidad, tendrá lugar durante los días ábado 20 y lunes 22 del actual, de 9 a 11.30 y de 14 a 16.30 horas en su local de calle Aníbal Pinto N.o 332.

La comisión examinadora estará integrada por dos delegados designados por el señor inpector de la sáptima zona educacional y por los señores José Maritano, doctor Jorge Acharán ,Ricardo Solari Ch., Darío Bastías y tenientes Diez Chamoneaux y Miguel Venegas.

El día 24, a las 14.30 horas se repartirán los certificados y premios donados por la Liga Protectora de Estudiantes. A este acto, como a los exámenes se invita a los padres y apoderados de los educandos.

AGRUPACION DEMOCRATA DE TALCAHUANO

Como está anunciado, hoy domingo 14, tendrá lugar la votación interna para la renovación del directorio que ha de regir los destinos de la agrupación por el año 1931.

Esta se efectuará en el local del Club de la Democracia, calle de Valdivia al llegar a Calle Blanco, de 9 horas a 16 horas.

CUERPO DE BOMBEROS DEL APOSTADERO

Importante citación

De orden del señor director cita se a reunión general para el próximo miércoles 17, a las 17.30 horas, a todo el personal que compone ambas compañías, rogándole encarecidamente la asistencia y puntualidad en la hora.

Advertencia

Se advierte al personal que por ser segunda citación, se sesionará con el número devoluntarios que asista por tener que elegir la nueva oficialidad que regirá los destinos del Cuerpo en el año 1931.

Nota. — Se pone en conocimiento del personal que el que no se encuentre al día en el pago de sus cuotas, no tendrá derecho a voto, teniendo plazo hasta el próximo martes para colocarse al día en caso contrario se les aplicarán los reglamentos.

2.a COMPAÑIA DE BOMBEROS ZAPADORES

De orden del señor capitán, citase a la Compañía para el miércoles 17 del actual a ejercicios a las 19.30 horas, uniforme de trabajo.

Se recomienda la puntual asistencia del personal a la hora indicada.

3.a COMPAÑIA DE BOMBEROS SALVADORA Y GUARDIA DE LA PROPIEDAD

En reunión general celebrada el 12 del presente, ha elegido la nueva oficialidad que regirá los destinos para 1931.

Director, señor Pedro Navarro.

Capitán, señor José M. Chandía.

Secretario, señor Jorge Robles.

Tesorero, señor Pedro Sepúlveda.

Teniente 1.o, señor Andres Ponce.

Teniente 2.o, señor Alfredo Reyne.

Oficial 3.o, señor Juan Muñoz.

Ayudante, señor Gilberto Muñoz.

Electores a oficiales generales, señores P. Navarro, J. M. Chandía, J. Robles.

Doctores, señores Cárdenas, Novoa y Luis de la Cerda.

De orden del teniente 1.o, director accidental, se cita para el lunes 15 del presente, a reunión general a las 21 horas, para tratar sobre la renuncia del capitán, teniente 2.o y 3.o del presente año.

EXPOSICION ESCOLAR DEL KINDERGARTEN MODERNO

Desde mañana de 10 a 12 horas y de 14 a 17 horas permanecerá abierta la exposición escolar con que este establecimiento clausura sus labores del año.

Considerando la importancia que tiene por el hecho de ser los trabajos presentados por niños de corta edad, no es de dudar que dicha exposición se verá concurrida especialmente por aquellos padres de familia amantes de la instrucción y que manifiestan interés por la educación de los hijos.



Dos buenos partidos programados para la tarde de hoy en la cancha El Morro

"Orella" con "Elicura" en el preliminar y "Escuela de Grumetes" con el Deportivo Insignia del Apostadero en el de fondo, en disputa de 11 medallas de plata donadas por el Sr. José Martínez

Como hemos venido dando cuenta a nuestros lectores, hoy a las 14.30 horas se iniciarán en la cancha El Morro, dos interesantes partidos de fútbol programados por el eDportivo Insignia del Apostadero, afiliado a la Liga de Talcahuano en los registros del Deportivo Naval.

En el preliminar actuarán el ya conocido equipo del Minador "Elicura", y el equipo del destructor "Orella", que se presenta por primera vez en nuestro principal campo de deportes.

A la hora fijada, sembrarán sus minas y cortinas de humo en la siguiente forma:

Minador "Elicura":

Pedreros
Almonacid, Arancibia
Muñoz, Bustos, Rivas
Guerrero, Ramírez, Molina
Tasca — Gatica
O
Ramírez — Pardo
Morajes, Candia, Jorquera,
López, Rojas, Cárcamo
Arce, Rivera
Aguilar

Destructor "Orella"

Terminado el partido, entrarán los encargados del match de fondo tendiendo sus líneas como sigue:

Escuela de Grumetes:

Barrera
Villalobos, Palma
Torres, Villegas, Flores
Arriagada, de la Fuente, Iturra
Anabalón, Bernal
O
Oñate — Bustos
G. Rivera, M. Figueroa, Vidal,
Aravena, Venegas, Ramírez
Pavez, Orellana
Arriagada

Insignia del Apostadero

El señor José Martínez, hará entrega de 11 artísticas medallas de plata al equipo vencedor.

Los precios fijados para esta interesante reunión deportiva se han fijado en un peso tribuna y sesenta centavos, generales.

Director de turno señor Florencio Segura, comisarios señores Simón Sánchez, Emilio Valdés, Ernesto Lagos y Agustín Alvarez.

Tribuna oficial señor Juan B. Pavez Sazo.

Sobre las incidencias en el match Concepción- Talcahuano. — La actitud de cierta prensa. — Una carta de la Asociación de Talcahuano

Se nos ha solicitado la publicación de la siguiente carta:

"Talcahuano, diciembre 10 de 1930.

Señor director de 'El Sur", Concepción.

Muy señor nuestro:

Nuestro directorio en su última sesión al tratar de las incidencias que hubo durante el desarrolla del partido, entre nuestro seleccionado y el de Concepción, acordó dirigirse a Ud. por nuestro intermedio, para formular su más enérgica protesta por los comentarios hirientes en que nos ha envuelto el corresponsal deportivo de su diario en ésa, tanto a jugadores como a dirigentes.

Dicho señor faltando a las reglas más elementales de su educación, y no tomando en cuenta la seriedad ni el prestigio de ese diario, que siempre ha tenido para nosotros la más franca acogida y apoyo a las actividades que desarrollamos para fomentar nuestro popular deporte; con los comentarios a que nos referimos, y que los ha lanzado cada vez que ha tenido ocasión de hacerlo, ha denigrado a nuestros jugadores seleccionados en tal forma, que hoy por hay, nuestro directorio ve que es completamente imposible concertar ningún match de fútbol con la Asociación de ésa, ni de tener ninguna clase de relaciones amistosas, hasta mientras esa hostilidad agresiva que se ve en el público penquista no cambie, y que al mismo tiempo estamos firmemente convencidos de que esta situación se la debemos únicamente a la orientación que le ha dado la prensa penquista.

Hacemos ver a Ud. que adonde quiera que hemos ido con nuestros jugadores seleccionados, en todas partes se nos ha recibido bien, y el público ha quedado plenamente satisfecho, sin hacernos jamás objeto de hostilidad alguna, y buena prueba de ello es que se nos solicite nuestro concurso con bastante frecuencia.

Los incidentes que se han producido en los matchs que han llevado a cabo estas dos Asociaciones, siempre se han producido en la cancha de la Avenida Collao, lo cual nos afirma en la idea, que la prensa tiene gran culpa de la agresividad que se nos ha demostrado, tanto por el público, como por algunos dirigentes y árbitros de la Asociación vecina, y que gran parte de esta culpa le cabe a su corresponsal deportivo en ésa, que como le hemos dicho anteriormente no nos ha escatimado palabras hirientes con qué calificarnos y que en algunos casos ha llegado a la grosería al calificar, por ejemplo, la actuación de Elgueta, Roa, o algunos de los Tolrá.

Si se ha creído que en esa forma ha hecho labor constructiva, o para enmendar yerros, le podemos decir que únicamente ha conseguido ahondar el cisma que ya se había producido con los incidentes desarrollados; porque tro seleccionado tendría que luchar con tres elementos formidanos hemos dado cuenta que nuesbles para conseguir alguna victoria y que son: los jugadores seleccionados contrarios, el público y por último la prensa, que es la más poderosa de todas; por lo cual nuestro directorio acordó un voto en este sentido de suspender toda clase de actividades con la Asociación vecina.

Agradeceríamos al señor director tomara alguna medida que sirva para impedir que siga adelante el mal señalado, para que dé sus frutos la campaña que hace ese prestigioso diario por intermedio de nuestro popular deporte, sin denigrarlo.

Aprovechando esta oportunidad para saludarlo atentamente y repetirnos sus aftmos. y Ss. Ss.— Jaime Repullo, presidente.—Juan Calderón, secretario.

N. de la R.—Respecto a la generalización que hace la nota preinserta sobre "prensa", debemos decir que nuestro diario se ha puesto siempre en el terreno de las realidades y que tanto su sección Deportes de Concepción, como de Talcahuano, guian sus actividades inspiradas en fines puramente deportivos. Nuestro diario, aun cuando no es el órgano oficial de la Asociación de Talcahuano ha dispensado y dispensará siempre la acogida y atenciones que merece una entidad deportiva tan respetable como la del puerto. Si en el caso del jugador Roa se produjo algo desagradable, **eso no nos autoriza, ni a nadie, para envolver en ataques a la prestigiosa entidad penquista.** Nuestra opinión sobre el match fué clara en ese sentido. Atacamos al culpable de una incidencia; no a todos los que forman en la misma colectividad.

EL PROXIMO DOMINGO 21 SE LLEVARA A EFECTO EN NUESTRO PUERTO UN GRAN CAMPEONATO DE CICLISMO

Organizado por el Club Ciclista "Talcahuano". —Este torneo tendrá por objeto clasificar el campeón de la vuelta y de los mil metros entre los competidores de las cuatro categorías.—Otros detalles

De mucho interés prometen resultar las carreras ciclistas que se llevarán a efecto el próximo domingo 21 en la pista de la Unión Deportiva Comercial, pues, como lo anunciamos arriba se disputará el campeonato de la vuelta y los mil metros en cada categoría. A parte de estos campeonatos habrá otras interesantes pruebas, según el programa completo que indicamos en seguida:

1.o Disputa del record de la vuelta para clasificar el campeón en cada categoría.

2.o Disputa de los 1.000 metros para clasificar el campeón en cada categoría.

3.o Carrera de 3.000 metros para 4.a categoría.

4.a Carrera de 5.000 metros para 3.a categoría.

5.a Carrera de 20 kilómetros para corredores de 1.a y 2.a categoría.

Para todas estas carreras habrá un premio especial a parte de puntaje por la copa Pablo Rock y del premio Liga Nacional pro Patria.

El puntaje en la última carrera en la cual participarn corredores de 1.a y 2.a categoría se anotará en la siguiente forma:

12 puntos al corredor de 1.a siempre que ocupe el 1.er lugar y 8 puntos si ocupa elu 2.o lugar.

En cambio los corredores de 2.a categoría se les anotará en la siguiente forma:

12 puntos si ocupa el 1.o o 2.o lugar.

8 puntos si ocupa el 3.er lugar

4 puntos si ocupa el 4.o lugar.

Se ha hecho este acuerdo en vista que en la categoría alta existe un sólo corredor (Pedro Romero).

Considerando estos detalles se hace esperar que las carreras del próximo domingo resultarán todo un éxito, dado además el entusiasmo que han demostrado todos los corredores por participar en este torneo que les dará la oportunidad de clasificarse el título de campeón en cada categoría.

Por otra parte la pista está recibiendo mejoras que la deparán en excelentes condiciones a fin de que los corredores puedan emplearse a fondo sin peligro alguno de rodar.

Las inscripciones. — Como de costumbre han quedado a cargo de los señores Arozamena, Alvarez y Gómez y son libres, tanto para los corredores del Club como para los de otras instituciones o particulares.

Gran entusiasmo ha logrado despertar el anuncio de la matinée boxística que tiene como base el match entre José Veloso y Juan Ramis.—Se trata de un beneficio

Un inusitado entusiasmo ha logrado despertar tanto en nuestra afición como en el público, la realización de la gran matinée boxeril que se llevará a efecto el 21 del actual en este puerto y que tiene como match básico el importante encuentro entre los campeones Juan Ramis, un destacado exponente del box penquista y José Veloso, el campeón de la Marina de Guerra.

Este encuentro ha de lograr despertar mucho entusiasmo, pues ambos púgiles son de reconocido cartel pugilístico en los rings nacionales.

En los preliminares actuarán los mejores aficionados de los centros porteños que han ofrecido su concurso, ya que este festival es, como lo hemos manifestado en nuestras crónicas anteriores, un beneficio, para con el producto de las entradas comprar juguetes para los niños pobres y repartírselos el día de Pascua.

por practicar este bello deporte se espera que serán muchos los socios que se inscriban para tomar parte en este campeonato. Habrá hermosos y valiosos premios.

EL PRIMER EQUIPO DEL CLUB DEPORTIVO NAVAL SE DIRIGIRA HOY A PENCO

Actuará contra el Coquimbo de esa ciudad. Citación a los jugadores

Como lo hemos venido anunciando, sobre la realización del gran encuentro futbolístico entre el Deportivo Naval, campeón de Salcahuano, y el primer equipo del Coquimbo, de Penco, partido que se desarrollará en Penco a las 15 horas.

El Club Deportivo Naval cita a las 13 en el Muelle del Resguardo a los siguientes jugadores:

Luis A. Benavente, Humberto Bens, Amadeo Silva, Juan T. Godoy, Luis Romero, Luis Roa, Humberto Elgueta, Enrique Tolrá, Segundo Inzunza, Víctor Varas, Eugenio Bustos, Guilermo Aranda, Víctor GoGnzález, Juan Ramírez, Samuel Román y Vicente Vergara.

A los jugadores citados se les ruega estar a la hora indicada.

BERNARDO O'HIGGINS F. C.

Cita para hoy domingo a las 13 horas en la cancha de San Vicente para jugar con San Vicente al 2.o equipo, que lo componen los siguientes jugadores:

E. Venegas
Pincheira, Vera, Bastías
Pincheira, Vera
Bastías, González, Guzmán
Martín, Muñoz, Lobos
Morales — Llano

Para entrenarse cita a Cisternas, R. Bustos, J. Guzmán, S. Mellado, M. Castillo, C. Salas, O. Venegas, C. Gaete, F. Loyola, S. Morán, A. Sepúlveda, O. Contreras, D. Lobos, R. Mena y A. Venegas.

El concurso interno de hoy en el stand del Club Nacional de Tiro al Blanco "José M. Bari".— Se disputará por décima vez el trofeo "Aguadora"

Conforme a lo ya anunciado, hoy se llevará a efecto en el stand de la Población Gaete, el décimo concurso entre socios del Club Nacional de Tiro al Blanco José M. Bari, en competencia por el hermoso trofeo denominado Aguadora.

Como se sabe, en este concurso se disparará a las distancias de 200 y 300 metros en blancos de 24 anillos, disputándose además del premio base, dos premios por cada sección.

Con tal motivo reina entre los asociados, un marcado interés por participar en esta prueba, especialmente entre los socios que ya se tienen conquistado un punto por dicho trofeo.

Los socios que actualmente tienen ganado un punto por el trofeo son los siguientes: Eraclio Cortés, Pedro Para Jorge Vallejos, Eduardo Mena, Arturo Becerra, Omer Fischer, Nicanor Cabrera, Ignacio Sanhueza e Isaías Luna.

Director de turno para hoy, el señor Ignacio Sanhueza, con los comisarios señores Eleodoro Domínguez y Segundo Cid.

El tiro empezará a las 9 para terminar a las 16 horas.

Santiago Espinoza pide el desempate a C. Arias del "Pablo Suarez" B. C.

El excelente aficionado Santiago Espinoza pide el desempate o C. Arias, del Pablo Suárez B. C. de oCncepción, para pelear el miércoles 17 en Talcahuano.

Se ruega una contstación categórica por este diario.

CENTRO DEPORTIVO HUMBERTO ELGUETA, DE LA UNION N. C. GILBERTO FUENZALIDA

Por acuerdo último, el práctice de los equipos de fútbol de nuestro Centro, que se había fijado para hoy domingo a las 9 horas, se efectuará a las 14 horas, en la cancha de la Unión Deportiva Comercio (Las Salinas), para lo cual los capitanes de los equipos señores C. Luna y C. Gatica, nos encarga citar a los siguientes señores premunidos de sus respectivos útiles de juego: Cáceres, Muñoz, Arellano, Mendoza Hnos. Gallardo, S. Risso, García, A. Pérez, Tito Soto, Catalán, Rodríguez, Aranda, Núñez, Hnos. Luna, Gatica, y todos los socios amantes del fútbol, cuyos nombres se nos escapan.

Asimismo, el señor presidente nos encarga citar a la misma hora y cancha a los componentes de los equipos de rayuela, para efectuar las primeras prácticas y selección de equipos, que en breve enfrentarán a los colegas de Concepción.

CLUB DE TENNIS DE TALCAHUANO

Esta institución dará comienzo el 17 del presente al 2.o campeonato interno, que estará sujeto a las siguientes bases:

Se dividirá en dos series independientes, pudiendo un jugador tomar parte solamente en una serie.

El jugador que gane un partido obtendrá un punto y deberá jugar con todos los inscritos en la serie.

El jugador que obtenga mayor número de puntos será el ganador de la serie.

El valor de la inscripción es de $ 5 y deberá estar cubierta, a más tardar el lunes 15 del presente, día en que se llevará a efecto el sorteo.

Se jugarán dos de tres sets.

Dado el entusiasmo que reina

Hoy se dará término al gran certámen interno organizado por la sección tiro al blanco. — El jurado. — La hora en que se dará principio. — Otros detalles de interés

Hoy a las 8 horas se dará comienzo al gran certamen interno que con todo interés ha venido desarrollando la sección tiro al blanco del Club Deportivo Naval a beneficio de la familia del exsocio Adolfo Cuevas (Q. E. P. D.) fallecido trágicamente.

Un enorme entusiasmo ha venido despertando este gran certámen, tanto más ya que se trata de un beneficio para la familia de uno de los más propagadores a este patriótico deporte.

Es de esperar que en la mañana de hoy asistirá un buen número de competidores para darle más brillo a esta finalización de este gran certámen.

El presidente y el secretario de sección será la comisión que tendrá a cargo el desarrollo de esta competencia.

El directorio queda citado para hoy para atender los distintos nombramientos que el presidente les haga.

El primer equipo del San Vicente F. C. se medirá hoy con sus congéneres del Gold Cross (Carabineros) en un partido amistoso en la cancha de los San Vicentinos, a las 15 horas.—En el preliminar actuarán los equipos juveniles del Bella Vista Caldereros Unidos con el San Vicente juvenil

Según se nos ha informado hoy se llevará a efecto en la cancha de San Vicente un encuentro amistoso entre los cuadros de honor del San Vicente F. C. con sus congéneres del Gold Cross (Carabineros) este partido ha de resultar de suma importancia ya que el San Vicente se presentará reforzado con sus socios cooperadores, por lo que el equipo del Gold Cross tendrá que poner todas sus energías para poder alcanzar la victoria.

En el preliminar actuarán los equipos juveniles del Bellavista Caldereros con el San Vicente F. C. partido que promete resultar de bastante interés dada la calidad de los contendores.

Cítase para hoy domingo a las 13.30 horas a los componentes del equipo juvenil en nuestra cancha por corresponderle actuar contra el Bella Vista Caldereros Unidos y a los del 1.er equipo adulto a las 15 horas por corresponder actuar con el Gold Cross (Carabineros).

Se recomienda asistencia y puntualidad en la hora como así mismo ir premunidos de sus útiles correspondientes.

D ARGENTINA F. C

Por tener que jugar un partido amistoso con el Francisco Acosta, se cita para hoy en la cancha del San Vicente, a las 8.30 horas, a los jugadores que a continuación se indican, premunidos de sus útiles de juego.

S. Guerra M. Pérez, A. Ormeño, E. Melo, M. Ormeño, V. Mardones, E. Mardones, O. Lira C. Soto, Carvajal, E. Pozo, B. Alvarez, C. Melo, R. Ormeño, R. Muñoz, O. Martínez, O. Salazar, O. Vejar, J. Pacheco, Osorio, A. Medel, Riquelme, M. Alvarez, Gabriel..... y los que cite el capitán.

Se encarece la asistencia y puntualidad.

LEA Ud.
"La Patria"
el diario gráfico más informativo del sur