Fundado el 18 de Noviembre de 1923
Oficina: Barros Arana 559
Teléfono 23 Casilla 14 C

LA PATRIA

8 páginas

AÑO VII — CONCEPCION (CHILE), DOMINGO 11 DE ENERO DE 1931 — 2704

"LA PATRIA". — CONCEPCION
Biblioteca de la "Universidad de Concepción".
Casilla 20 C.
Presente

La Fuga

por

Tom Bevan



La odisea de dos niños, que vieran amenazadas sus vidas por el odio implacable de un tirano, de cuyo poder consiguieron huir

Caía el sol hacia el poniente, sobre la orilla opuesta del río, mientras Bo-tau, el jefe de la aldea, fumaba y contaba las luces que brillaban en las puertas de sus vecinos. A los pies de Bo-Tau podía oirse la charla musical de la pequeña Mah-Ming, que discurría con la mujer del jefe.

De pronto, Bo-Tau cansóse de mirar las luces y de preguntarse qué conversarían sus vecinos. Además, sintió hambre, Dióse vuelta hacia el interior de su cabaña preguntando si estaba la comida.

—Ya está pronta la cena — fué la contestación de su mujer.

Bo-Tau se levantó gruñendo y entró a su cabaña. Era un hombre fuerte, de enormes espaldas negras, de largos brazos musculosos. Como jefe era un tirano, y todos sus vecinos le temían. Se sentó sobre una estera delante de su comida y la mujer y Mah-Ming le sirvieron.

A la mitad de la cena se acordó que faltaba uno de los miembros de la familia.

—¿Dónde está el muchacho? — preguntó.

No obtuvo respuesta y repitió la pregunta con voz amenazadora.

—Todavía no ha vuelto — replicó su mujer.

—Estaba en el río — añadió Mah-Ming.

Bo-Tau miró a la muchacha. Notó por centésima vez que era graciosa, con dos ojos castaños llenos de luz y una boca de expresión tan resuelta, que su sola vista le ponía colérico. Estaba por volcar sobre ella su torrente de malas palabras, cuando se acordó de que Mung-Pyu le había prometido una visita. Sonrió a esta idea y se metió en la boca otro bocado. Después ordenó ásperamente:

—Llamen al niño.

La muchachita llamó a su hermano, aunque sabía muy bien que, como se había demorado en volver, no respondería ni se acercaría hasta que su tutor no estuviera dormido. Su voz dulce y sutil vibraba al pronunciar el nombre del muchacho "¡Se-tiah, Se-tiah!", pero sólo el eco del bosque le respondía.

Temerosa de la floresta murmuradora, la chica dudaba en atravesar el espacio de tinieblas que separaba la casa de Bo-Tau de la cabaña más próxima, pero una amenaza del jefe la decidió y echó a correr. Estaba segura de que Se-tiah hallaríase oculto detrás de las altas hierbas; pero no se animaba a aventurarse tan lejos. Corrió de una cabaña a otra — algunas ya estaban cerradas — y no encontró a su hermano.

Al volver, una figura obscura se le apareció de repente y reconoció a Mung-Pyu.

¿Por qué venía en aquella forma furtiva y de noche? Su aldea estaba a una jornada de marcha remontando el río, pero ciertamente, hubiera podido venir de día sobre la corriente, que lo hubiera traído con mayor velocidad. Agachándose, Mah-Ming corrió velozmente y llegó a la cabaña antes que el visitante. Dijo a Bo-Tau que no había encontrado a su hermano y en seguida se metió en una pieza interior, donde estaba ya la mujer del jefe.

Tenía miedo de que Mung-Pyu se la llevara. Era un hombre malvado, acerca de quien corrían rumores horribles. Decíase que era ladrón. El pueblo de Bo-Tau le temía y no hubiera inclinado la cabeza ante semejante hombre, si su propio jefe no hubiese contado a Mung-Pyu como amigo.

Mung-Pyu entró en la cabaña sin anunciarse y la puerta se cerró tras de él.

Bo-Tau le dió la bienvenida y el visitante se sentó en una estera cerca del jefe.

Pusiéronse a comer nueces de betel y durante algunos minutos permanecieron en silencio. En la pieza vecina la mujer de Bo-Tau y la muchacha se habían acostado, lo más lejos posible del tabique divisorio. No ignoraban el castigo que sufrirían si eran sorprendidas escuchando. Pero después de un rato, Mah-Ming se acercó cautelosamente hasta la puerta.

Los hombres se habían puesto a hablar en voz muy baja, de manera que Mah-Ming sólo oía algunas palabras; pero poco a poco las voces se hicieron más fuertes y la muchacha escuchó lo suficiente para que se afirmase en su mente una decisión muy firme.

Mah-Ming y su hermano eran huérfanos y estaban bajo la tutela del jefe, según la costumbre de la tribu. Desde el principio Bo-Tau los había tratado duramente, porque la tierra, la cabaña, y la barca de su padre muerto eran muy buenas. No obstante los malos tratamientos, los niños crecieron robustos y en su espíritu la adversidad había afinado la inteligencia.

Con la oreja pegada a la puerta, Mah - Ming se enteró de que Bo - Tau proponíase librarse para siempre de ellos. El complot era sencillísimo: los dos niños debían ser llevados antes de nacer el alba, si se encontraba a Se-Tiah. En caso contrario, Mung-Pyu debía volver otro día, cuando Bo - Tau hubiera atado al muchacho para impedirle la fuga.

El cerebro de Mah - Ming era una llama. Amaba a su hermano y quería salvarlo. Pero, ¿cómo?

Apenas se enteró del complot, su olfato le advirtió que los hombres no tardarían en adormecerse con el humo del tabaco que fumaban.

Escuchó durante un rato hasta que se callaron; después miró con cuidado a la mujer del jefe, dormida, y recogiendo la cena de su hermano, abandonó la cabaña en silencio. La noche la llenaba de espanto, pero se oprimió el corazón con ambas manos y curvada entre las hierbas, corrió hacia donde suponía encontrar a su hermano. Y en efecto, lo encontró lloroso, presa del temor de mover un pie fuera de su refugio.

Después que el muchacho comió su cena, sintióse más valiente. Mah-Ming le contó todo apresuradamente, explicándole que debían huir. Tenía el proyecto de tomar una canoa, abandonándose a merced de la corriete del río tenebroso, cuyo curso le era desconocido; pensaba también que se ocultarían en la selva, donde no ignoraba que había tigres, leopardos y serpientes. Pero no tenían más remedio que tentar la suerte.

Ningún hombre de la adormecida aldea hubiera intentado semejante aventura, porque la muerte en las aguas del río era demasiado probable y, en el caso de salvarse de la corriente, lo más seguro era caer en las garras de las bestias, cuyos rugidos se percibían claros en la selva.

Pero Mah-Ming era obstinada. Su hermano no debía morir y ella no podía permanecer entre extraños que no tendrían piedad para ella y que a la larga acabarían vendiéndola a algún hombre. Lejos, a la orilla del mismo río, encontrarían hombres blancos, ante los cuales tiemblan los de color. Pero eran buenos y justos y de corazón compasivo para con los oprimidos e implacable con los tiranos.

Viendo que sus palabras no convencían a su hermano, medio muerto de miedo. Mah Ming lo tomó de la mano, arrastróle fuera de su refugio y corrió con él a lo largo de la costa fangosa, hacia una fila de canoas. Eligió la más pequeña, hizo entrar en ella a Se-tiah y después desató la cuerda con que estaba amarrada, saltando ella misma dentro de la embarcación, confiándose al Gran Poder que rige el agua y la tierra y gobierna la noche y el día.

Lleno de espanto y aterido de frío, Se-tiah se durmió. Su hermana, en cambio, permaneció velando en la proa, con un remo en la mano, escrutando las tinieblas. Durate toda la noche aguzó su mirada para sortear las rocas y los troncos de árboles, mientras se deslizaban hacia el sur, siempre hacia el sur. Dos orillas cubiertas de árboles gigantescos bordeaban el río y sus ramas formaban una bóveda sobre la corriente. Oíase rugir a las fieras de los bosques y, en determinado momento, un tigre apareció junto a la ribera.

Los ojos de la fiera brillaban con extraña fosforescencia, provocando con ello mayor espanto en el ya deprimido ánimo de la niña.

Al despuntar el alba, la pequeña Mah-Ming se caía de sueño. Despertó a Se-tiah y el muchacho tomó los remos, reemplazándola en su tarea, mientras ella se friccionaba las piernas entumecidas. Después condujeron la canoa a la orilla y se detuvieron para bajar a buscar algo que comer. Fué Se-tiah quien se encargó de esto. Sabía orientarse en el bosque mejor que Mah-Ming y no tardó en encontrar mangos silvestres. Comieron hasta colmar el hambre y después emprendieron nuevamente su marcha hacia el sur. Se turnaban en la tarea, pero la fuerza del agua crecía cada vez más y empezaba a asustarles, pues comprendían que sus débiles brazos nada podrían contra la corriente. Pasaron su segunda noche de angustia arrastrados por el agua y el nuevo día los encontró empantanados en un islote de plantas flotantes que no pudieron esquivar, al torcer rápidamente la embarcación en una curva del río. Hicieron esfuerzos desesperados para desencajar la canoa, sin lograr resultado alguno y en su desesperación se abrazaron llorando. Hacia el mediodía, Mah-Ming cayó en un sueño febril, lleno de pesadillas. Soñó que veía la canoa de un hombre blanco, oyó el sonido de una potente respiración y vió muy cerca de ella a un gran soldado barbudo. Era tan vivo su sueño que se despertó gritando para llamar la atención del soldado.

Sus gritos despertaron a Se-tiah, que se incorporó asurdido para ver a quién llamaba su hermana.

El vasto río estaba desierto. Sobre la orilla más próxima, una fila de cocodrilos se calentaban al sol, y uno de los animales movió sus enormes mandíbulas al llamado de Mah-Ming.

Se-Ttiah contempló a las bestias. Eran a modo de centinelas que les custodiaban en su prisión, porque intentar poner un pie en tierra era ir en busca de una muerte segura. Los pobres muchachos parecían condenados a morir de hambre y de miedo en aquella canoa, a menos, que, desesperados, se arrojaran al agua, en cuyo caso su fin hubiera sido más rápido.

Perdido el coraje, la muchacha gritó nuevamente. Después de un instante, segura ya de que no soñaba, parecióle que el agua se llenaba de extraños sonidos. Escuchó, expuso sus sospechas a su hermano y éste tendió también el oído. La ansiosa Mah-Ming aseguraba que oía extraños rumores. Febrilmente se entregó a la tarea de arrancar las plantas que aprisionaba la canoa, y la embarcación se movió. Sin decir palabra a su hermano, Mah-Ming dejóse deslizar hasta el agua y empujó la embarcación con fuerza increíble. La canoa osciló, libertóse lentamente y empezó a dejarse arrastrar por la corriente. Se-tiah lanzó un grito de advertencia, aferró a Mah-Ming por el cabello y la ayudó a subir, en el preciso momento en que un cocodrilo alargaba sus horribles fauces para apresar a la muchacha.

Estaban otra vez en camino y todavía se escuchaban los sonidos que oyera Mah - Ming. Los niños ya no temían a Bo-Tau y sentía próxima su liberación.

De repente, los sonidos se hicieron más fuertes. Una columna de humo apareció en el cielo y al fin la lancha a motor del hombre blanco que había soñado Mah-Ming apareció a la vista de los niños. Se-tiah tenía miedo de aquella gente desconocida. Pero Mah-Ming estaba radiante de satisfacción. En pocos momentos encontrarían a su gran soldado, que les protegería para siempre.

La embarcación del hombre blanco, deslizándose rauda por el agua, se aproximaba a la velocidad suma. Dentro de escasos momentos cruzaría muy cerca de la frágil piragua ocupada por los dos niños que estaban viviendo una trágica odisea.

Pero, en aquel momento, una idea cruzó por el pequeño cerebro de Mah-Ming, poniendo en él verdadero terror. ¿Y si los ocupantes de la lancha no se daban cuenta de la presencia de los pequeños navegantes?...

Agitó sus brazos débiles para llamar la atención, pero el movimiento hizo oscilar la canoa, que volcó.

Los niños se hundieron, pero en seguida volvieron a subir a la superficie del río, luchando con el agua impetuosa. Entonces el hombre blanco en persona y uno de sus gigantescos guerreros saltaron al agua y salvaron a los niños.

Todo el sueño de Mah - Ming se realizaba. Contó su historia y lo que habían hecho para salvarse y el hombre blanco, emocionado, sonreía de la fe que Mah - Ming había puesto en él, cuando no era más que un sueño de la muchacha.

Poco después Bo-Tau tuvo que inclinarse ante el enojo del protector de Mah-Ming pero éste no lo perdonó y lo condujo río abajo para darle el castigo que se merecía.

El verdadero Stanley Baldwin

Por L. SPEARMAN

LONDRES, noviembre de 1930.

"Algunos hombres nacen grandes; algunos realizan grandes cosas; y a algunos se les impone la grandeza", escribió Shakespeare. La mayor parte de los estadistas entra dentro de una de estas tres categorías y, en general, no constituye tarea muy difícil colocarlos en la que les corresponde. Entre las excepciones figura M. Stanley Baldwin, el ex primer ministro de Gran Bretaña. Algunos — es de confiar que se trate de una minoría sin importancia — eludirán el problema diciendo que ninguna de las clasificaciones de Shakespeare se aplica a Mr. Baldwin. En todo caso, bastaría admitir que toda grandeza es relativa para conseguir un apoyo aplastante en favor de la eligibilidad de Mr. Baldwin. Pero muchos han tratado durante largo tiempo, y sin el menor éxito, de determinar la categoría a que pertenece. Enre ellos figura Mr. Wickham Steed, cuyo último libro, "El verdadero Stanley Baldwin" (Londres: Nisbet y Co. Ltda., dedica unas 200 páginas a dicha empresa.

Podemos decir desde luego que esa obra da un indicio en cuanto al enigma que trata de resolver, aunque no parezca procurarle solución definitiva. Demuestra que Mr. Baldwin merece ser considerado como poseedor de los factores esenciales de cierta forma de grandeza el hecho de que un publicista tan eminente y capaz como Mr. Wickham Steed le considere digno de analizarlo. Es indudable que pocas personas están más calificadas para hacerlo, por cuanto las agudas facultades de observación y la memoria extraordinaria de Mr. Wickham Steed le permiten utilizar en la mejor forma posible la ventaja de su incomparable conocimiento íntimo de los hombres y los acontecimientos contemporáneos del mundo entero.

Ha tratado de dar respuesta a la pregunta de si Mr. Baldwin es "el más feliz de los políticos incompetentes o el más sutil de los estadistas competentes". El hecho de que no provea una respuesta satisfactoria no disminuye en nada el valor del libro de Mr. Steed. Su interés y su importancia han aumentado, en efecto, a causa de las recientes y reiteradas manifestaciones sobre la situación precaria de Mr. Baldwin entre sus partidarios. En la reunión de los Pares del Partido Conservador los miembros y los candidatos acordaron discutir la cuestión de la jefatura del partido. No menos de 116 de los 462 miembros presentes votaron en favor del cambio de jefe. Muchos estadistas hubiesen renunciado en el acto frente a una manifestación tan categórica de falta de confianza. Mr. Baldwin no lo hizo: aceptó el veredicto de la mayoría y "siguió adelante". Al obrar así, se expuso inevitablemente tanto a la acusación de ser un paquidermo como a la posibilidad de verse santificado como un héroe cuya preocupación avasalladora fuese el bienestar de su partido y de su patria. Varios mses antes de ésto, escribía Mr. Steed:

"Si Mr. Baldwin renunciara o fuera arrojado de la jefatura del Partido Conservador, si no quedara la menor probabilidad de que volviese a ser primer ministro, si se retirara al Worcestershire a criar cerdos, fumar su pipa y leer sus libros favoritos, ¿se inquietaría alguien de su suerte?... En lo que se refiere a la nación en general, podría perderle de vista".

Más adelante dice: "Hay algo en Stanley Baldwin que trasciende del azar de las circunstancias y sugiere que las promesas de ese hombre pueden aún ser un compromiso de diferido cumplimiento".

Dentro del marco trazado por estas dos frases, Mr. Steed somete al ex primer ministro a un estudio microscópico y trata de rastrear los impulsos que le han hecho actuar durante las sucesivas crisis políticas y nacionales. Conviene advertir que el autor insiste a menudo sobre el fuerte sentido de rectitud de Mr. Baldwin; esa inclinación nata a adoptar un temperamento determinado a causa de su implícita convicción de que es éticamente correcto, sin tener en cuenta consideraciones secundarias como las exigencias políticas o la popularidad personal. Es posible que Mr. Baldwin mismo no pudiera decir concretamente si Mr. Steed tiene o no razón al parecer inclinar a la opinión de que el juicio tosco del "hombre de la calle" no está en realidad tan cerca de la verdad como pudiera estarlo. Un estadista en quien se pudiese confiar en el sentido de que adoptara siempre el tempo-

(Pasa a la página 3)

Sea Moderno

La juventud surge en la vida. Si Ud. ha encanecido use inmediatamente para teñir sus canas, la afamada

Tintura Francois Instantánea

M. R.

y en pocos minutos su bigote o cabellera habrá adquirido el color y belleza naturales de la juventud, sea en negro, castaño obscuro, castaño o castaño claro.

En venta en todas las boticas. Autorización Dirección General de Sanidad, Decreto N.o 2505.

Empresa Periodística
"LA PATRIA"

Ponemos en conocimiento del Comercio y público en general, que con esta fecha, hemos nombrado Jefe de nuestra Sección Avisos al

Sr. Edgar Borrowman Astorga,

quedando como Agentes Auxiliares los Sres.:

Alfredo Morales y
Francisco Wilson U.

Concepción, 10 de Enero de 1931.

EL GERENTE.

GUIA PROFESIONAL

ABOGADOS

Abraham Romero G.
Abogado
Casilla 216.— Concepción.

Carlos Villalón L.
Abogado
Defensas 1.a y 2.a instancia y Tribunales del Trabajo.
Colo Colo 519.

Rolando Merino Reyes
Abogado
Estudio: Caupolicán N.o 384.— Teléfono 626.— Casilla 166. Horas de oficina: 17 a 19 horas.
Domicilio: B. Arana 1508.

Arturo Villalobos G.
Abogado
Casilla 707.— Teléfono 400
Maipú 930.

J. de la Maza G.
Abogado
O'Higgins 239.— H. Of. 2 - 5.

Carlos Alvarez Piderit
Abogado
A. Pinto 763.— Casilla 1344.
Teléfono 113.

Mauricio Litvak R.
Abogado
Atiende toda clase de juicios. Estudio: Oficina Sindicatura de Quiebras.— Cochrane 754.

Tomás Mora Pineda
ABOGADO
Casa habitación y estudio O'Higgins 980
Casilla 1053. Teléfono 1091.

MEDICOS

Dr. G. Mejía Jaramillo
Nariz, garganta, oídos y ojos.— O'Higgins 466.— Teléfono 1111.
Consultas de 15 a 17 horas.

Dr. E. Puga M.
Medicina interna, Rayos X, Neumotórax. San Martín 871. Consultas de 14 a 16 horas.

Dr. Waldo Seguel B.
OIDO, NARIZ, GARGANTA.
Consultas de 15 a 17 horas. — O'Higgins 188. Teléfono 684.

Dr. L. Aste A.
Médico cirujano
Medicina interna, especialmente pulmón. Rayos X. Teléfono 726.
Consultas de 15 a 18 horas. Lincoyán 205.

Dr. Fischer Klein
Profesor de Cirujía de la Universidad de Concepción.
REGRESO DE EUROPA.

Dr. E. González Pastor
Profesor de la Escuela de Medicina
Cirujía general, enfermedades de señoras, vías urinarias, rayos X. Estudios en Europa. Consultas de 2 a 4.— Concepción.— Freire 451.— Teléfono 901.

Dr. MELO
Trasladó su estudio y domicilio a Castellón 455 - Teléfono 54.
Consultas de 2 a 3½.

Dr. Moena
Sífilis y venéreas. Consultas de 15 a 17 horas.— Angol 613.

Dr. Carlos Concha Vera
Enfermedades de señoras, Cirugía. Cáncer, Sífilis y tuberculosis. Rayos Ultravioletas. Tratamiento del alcoholismo. Consultas: 14 a 16 horas.— Caupolicán 350. — Teléfono 320.

Dr. Ignacio González Ginouves
Consultas de 15 a 17 horas. Teléfono 749 .— Caupolicán 322.

Dr. Jorge Grant B.
Especialista enfermedades de niños
Rayos X, Ultravioleta. Diatermia. Consultas de 2 a 4.— San Martín 664.— Teléfono 1080.

Dr. Juan M. Medina
Especialidad: Medicina general y niños. Consultas de 13 a 16 horas. Casilla 798. O'Higgins 963. Teléfono 211.

Dra. Marina Lorent A.
Especialmente enfermedades de señoras. Barros Arana 960. Clínica Concepción.

Dr. S. Rebolledo F.
Exclusivamente corazón y vías génito urinarias. Consultas de 14 a 16 horas. Tucapel 333. Teléfono 412.

Dr. Moreno
Pulmón, Neumotórac. Santiago. A. Prat 1129.— Horas: 16.30 a 18.30.

Dr. Huidobro
Enfermedades de señoras y niños. Consultas de 14 a 16 horas. Barros Arana 1102. Teléfono 922.

Dr. Santa Cruz
Enfermedades al estómago e intestinos. Enfermedades de niños. Barros Arana 983.— 2. a 4 P. M.

Dr. Reyes A.
Estudios en Europa
Barros Arana 1093. Cirugía general. Vías urinarias. Enfermedades de señoras. Consultas de 14 a 17 horas.

Dr. Pacheco
Atiende consultas en Barros Arana 1298, de 13 a 15 horas. — Teléfono 796. — Casilla 283.

Dr. K. Molina Barañao
Estudios en Europa, Vías urinarias, Sífilis, Riñón, Vejiga y próstata. Diatermia.— Cochrane 647.— Teléfono domicilio 167.

G. Grant Benavente
Medicina interna, especialmente corazón y estómago. Rayos X. Consultas de 14 a 17 horas. San Martín 668.

Dr. Retamal Muñoz
Enfermedades de la vista, oídos, nariz y garganta. Consultas de 14 a 16 horas. Maipú 831. Teléfono 1004.— Cirujano del Hospital de San Martín 529.

Dr. Carlos Valenzuela C.
Medicina interna. Consultas de 14 a 16 horas. Barros Arana 1522
Teléfono 1179

Dr. M. Vera S.
MEDICO - CIRUJANO
Medicina interna. Enfermedade de señoras. Consultas de 15 a 17 horas.
San Martín 329

Eduardo Rioseco G.
Médico - Cirujano
San Martín 839.— Consultas de 14 a 16 horas.— Teléfono 244.— Vías urinarias, Sífilis, Riñón, Vejiga. Próstata. Laboratorio Urológico.

Angela Muñoz Castro
Doctora
Medicina interna de señoras y niños. Consultas de 14 a 17 horas. San Martín 445.

Dr. Agustín Arriagada
Barros Arana 910
Medicina interna, especialmente Metabolismo y enfermedades de la vejéz.

Dr. Wilhelm
Orompello 486 — Teléfono 42.
Domicilio 43
Regresó de Europa. Consultas de 3 a 4.30.

Dr. Celso Cambiazo
Laboratorio clínico
Toda clase de exámenes: Químicos, Microscópicos y Bacteriológicos.— O'Higgins 892.— Teléfono 508.

Dr. Alejandro Reyes
Medicina interna de adultos
Consultas de 14 a 16 horas. Barros Arana 1028. Teléfono 448.

ARQUITECTOS

Arnoldo Michaelsen
Empresa constructora
Estudios completos de edificios, planificación y contrato de obras.
Teléfonos 180 y 1078.— Casilla 355.

DENTISTAS

Dagoberto J. García E.
Dentista
Atiende de 2 a 7 P. M.
CARRERAS 485

Ernesto Weitzman K.
Cirujano - Dentisma
Ongolmo 668.

Dentista Madsen
Barros Arana 1200.

Erico Meissner
Dentista
O'Higgins 920.— Casilla 423.

Arturo Gigoux L.
Dentista
Profesor Ortodoncia, puentes y coronas. Escuela Dental.— Colo Colo 537.

Dentista Valenzuela
O'Higgins 416 — Casilla 519

Dr. René Louvel Bert
Dentista
Colo Colo 518.

Alberto Matthei
Dentista
Barros Arana 1143.— Teléfono 264.

Enrique Rogers L.
Dentista
Jefe de Clínica de Coronas y Puentes.— O'Higgins 899.
Casilla 128.

Aurelio Villalobos E.
Cirujano dentista
Laboratorio Rayos X.— Atiende niños. Colo Colo 518.— Casilla 1264.

Humberto Roncati R.
Ayudante Clínica operatoria. Escuela Dental. Castellón 566. Casilla 1605.

Luis Bückle
Dentista
Teléfono 635.— Casilla 698.— Colo Colo 587.

Enrique Traub G.
Ayudante de Clínica Escuela Dental. O'Higgins 868. Casilla 74.

Olga Miguieles D.
Dentista
Lincoyán 370.— Casilla 865.

Elena Muñoz C.
Dentista
Atiende solamente en las tardes.
San Martín 445

S. Carrasco P.
O'Higgins 882.— Director prof. operatoria Escuela Dental. De 14 a 17 horas.

Víctor Campos S.
Cirujano - dentista
Jefe de la Clínica de Prótesis.
Barros Arana 1116.

Guillermo Sepúlveda R.
Cirujano dentist.
Jefe Clínica de Operatoria. — Atiende Lincoyán 561, entre Barros Arana y Freire. Casilla 463.

Juan Crovetto
Dentista
Atiende de 8 a 12 y de 13.30 a 19 horas. O'Higgins 913.

E. Vasquez P.
Cirujano Dentista
Horas especiales para empleados. O'Higgins 1338.

MATRONAS

Elsa M. Barrientos P.
MATRONA
Atiende llamados a domicilio fuera de la ciudad. Inyecciones y curaciones. Consultas diariamente. Heras 858. Teléfono 939.
Casilla 1023.

Matrona Fontecilla
Atención de partos a domicilio y fuera de la ciudad. Coloco inyecciones. Consultas de 1 a 5 P. M.— Maipú 177.

Aída A. de Cifuentes
Matrona
Consultas de 13 a 16 horas, Maipú 1656.

Ema Burgos
Matrona
Heras 32

Ismenia R. de Concha
Matrona
Maipú 1659.

Carmen Toro de R.
Matrona
Cochrane 1179.

Ana Bañados
MATRONA
Rengo 1712.— Teléfono 741.

Blanca I. Carrasco F.
Matrona
Atiende partos a domicilio y fuera de la ciudad. Consultas de 2 a 4 P. M.— Serrano 978.

Adriana Odges de Fernández
Consultas: 13 a 16.30 horas. — Calle Carreras 421

Rosa Valenzuela de N.
Matrona
Atiende nuevamente con esmero o su distinguida clientela en esta y fuera de ésta.— Freire 88.

Ana B. v. de Mantegazza
Matrona
Obstétrica italiana diplomada con premio de primer grado en Europa.— Especialidad en partos complicados. Consultas: 2 a 4.— H. Salas 322.

Elsa Martínez M.
Atiende llamados a domicilio. Consultas diarias.— Angol 668.

Irma Jeldrez de González
Maipú 1317
Atiende llamados dentro y fuera de la ciudad. Curaciones internas y toda clase de tratamientos bajo prescripción médica.
Consultas diarias de 4 a 5 P. M.

MICAELA C. de RAMOS
MATRONA
Partos difíciles, inyecciones. Diagnósticos exactos.
Ongolmo 480.

CLINICAS

Dr. Martín
Médico Director del Sanatorio Alemán. Consultas: de 2 a 5. Caupolicán 321. — Teléfono 677. — Teléfono privado 666, casilla 197.

Sanatorio Alemán
Av. Pedro de Valdivia 801. — Teléfono 1105. Casilla 103.— Pensionado: de 1.a, 2.a y 3.a clases.
Para enfermos de cirugía, medicina interna y enfermedades infecciosas. Atendido por los doctores Martín y Fischer. Sección maternidad atendida por la matrona Kaethe E. Pfaff.
Rayos X, Helioterapia Diatermia.

Policlínico del Hospicio
Víctor Lamas N.o 280
Atendido por doctores especialistas
MEDICINA INTERNA
(Dr. Coddou): Martes jueves y sábado de 10 a 11.
NIÑOS
(Dr. Maguire): Martes, jueves y sábado de 9 a 10.
OIDO NARIZ Y GARGANTA
(Dr. Seguel): Martes, jueves y sábado de 10 a 11.
VIAS URINARIAS
(Dr. Molina): Lunes, miércoles y viernes de 11 a 12.
CIRUJIA Y GINECOLOGIA
(Dr. E. González Pastor diariamente de 11 a 12.

CLINICA DEL HOSPICIO
Avenida Víctor Lamas 342
Teléfonos: 443 y 1055.
Establecimiento para enfermos de cirugía, medicina interna, vías urinarias, enfermedades de señoras, y todas las demás especialidades.
Director, don Luis Urrutia M.
Sub director, Dr. E. González Pastor.
MEDICOS DE PLANTA
Dr. O. Wilhelm.
Dr. H. Maguire.
Dr. R. Coudou.
Dr. C. Ferreira.
RAYOS X
RADIOSCOPIA (exámenes).
RADIOGRAFIAS, RADIOTERAPIA (tratamiento por Rayos X.)
DIATERMIA: Instalación completa.
ENDOSCOPIA: exámenes especiales (cateterismo del riñón, etc.
FOTOTERAPIA: Lámparas ultravioletas, Seliux, etc.
LABORATORIO DIAGNOSTICO DEL CANCER; a cargo del Dr. O. Wilhelm

Clínica Concepción
Barros Arana 960
Teléfono 540.— Casilla 175.
Dr. Ricardo Burmeister
Dr. Ricardo 2.o Burmeister
Dra. Marina Lorent Arroyo.
Cirugía general, especialmente tuberculosis. Rayos X. Pídase prospectos.

Clínica de Partos
Freire 141 - Teléfono 113
Establecimiento atendido por su propia dueña y médicos especialistas en casos necesarios.
Pensión de 1.a, 2.a y 3.a clase. Precios módicos.
B. OLATE DE ULLOA,
(Matrona)

MASAJISTAS

Enrique Madsen
...ista
O'Higgins N 829. Instalación completamente nueva y moderna para masajes y aplicaciones eléctricas, diatermia. Rayos ultra-violetas y rayos solares (Soliux) a disposición de los señores médicos. Inyecciones, según prescripción.

PRACTICANTES

Braulio Alarcón Reyes
Practicante
Atiende de 7 a 9 y de 11 a 13 14 a 15 y de 18 a 20 horas, en Freire esquina Salas N.o 204.— Teléfono 702.

LUIS A. PRIETO R.
PRACTICANTE AUTORIZADO
Horas de consultas 7 a 9— 11 a 4 y 6 a 8 P. M.
Lincoyán 726.

Domingo Cartes S.
Practicante en cirugía menor. Carreras 201. Horas de oficina: 10 a 12 y 14 a 17.

José A. González
Practicante
Atiende de 1 a 4 y de 7 a 8 P. M.— Paicaví 794.

Música y bailes

ACADEMIA MUSICAL
Clases: canto, piano y violín.
Galería Freire Dep. 11

AVISOS ECONÓMICOS

Trabajadores

Para trabajar a trato en la construcción del camino de Concepción a Bulnes con buenos precios. Presentarse en la Oficina de MACDONALD GIBBS y Co. en La Florida o Concepción.

Macdonald, Gibbs & Co.
BARROS ARANA 201 — CONCEPCION

SE NECESITAN

BOLSA DE TRABAJO.— Necesita urgente el siguiente personal Diez leñadores para Chiguayante un hortelano para Temuco, un cocinero y una cocinera para hotel de Tomé con buenos sueldos, una niña de mano para Curicó, un cocinero, cinco leñadores para Chiguayante, diez segadores para cosecha, cuatro carpinteros muebleros, una cocinera para el campo y cinco leñadores para Hualqui.
La Bolsa de Trabajo funciona en la Secretaría de Bienestar Social de 9 a 12 y de 2 a 4 P.

LLAVERA PARA ESTA O FUERA ciudad ofrécese. Angol 862.

MESONERO QUE SEPA BIEN su oficio con recomendación necesito. Casino Bivort.

SE NECESITA COCINERA EN San Martín 865.

SEÑORITA CAJERA DACTILOGRAFA ofrece sus servicios. Carrera 1454.

COSTURERA SEPAN SU OFICIO, trabajo permanente necesito. Castellón 180.

EMPLEADA CON RECOMENDACIONES para poca familia necesitamos. Cochrane 938.

SE NECESITA MATRIMONIO PARA llevar al norte uno de ello cocinero y el otro ayudante, buen sueldo. Dirigirse Orompello 586.

MAESTRO EMPAPELADOR PINTOR ofrécese dentro o fuera Concepción. Búlnes 669.

NIÑA PARA TODO SERVICIO se necesita para luego. San Martín 1364.

OFRECESE SEÑORITA PARA mostrador. Dirijirse por escrito Colo Colo 443.

VIÑAS Y BODEGAS SE OFRECE vitivinicultor sin pretensiones, entendido también destilería y fabricación oporto. Dirijirse viña Helvecia, Talca. Colin.

TRABAJADORES PARA CAMPO. Tratar Prat 80.

NIÑA PARA SERVICIO DE COMEDOR con recomendación necesita. Casino Bivort.

NECESITO NIÑA DE MANO. Tratar Lincoyán 354.

NECESITO 50 DESTRONCADORES a trato. Chiguayante kilómetro 57. Criadero de Zorros.

ARRIENDOS OFRECIDOS

SE ARRIENDAN PIEZAS A CABALLERO sólo. H. Salas 749.

ARRIENDANSE LAS SIGUIENTES casas recien refaccionadas: O'Higgins cerca Angol $ 600; Angol cerca de O'Higgins $ 360; Cochrane cerca Prat $ 320; Prat cerca San Martín $ 400; B. Arana cerca Prat $ 400; San Martín cerca Paicaví $ 350; B. Arana cerca Colo Colo $ 300; Maipú $ 160; Carreras $ 170; Serrano buena casa $ 250 y O'Higgins cerca Prat $ 170. Tratar: O'Higgins 529.

ARRIENDASE CASA CINCO PIEZAS. Cánon módico. Freire 1275.

ARRIENDO UN DEPARTAMENTO de tres piezas con muebles a matrimonio o caballero solos. Orompello 40.

DEPARTAMENTO SIN MUEBLES arrienda casa familia a personas sin niños. Barrio central. Pedir datos a Casilla 1247 (X).

SE ARRIENDA CASA 3 PIEZAS cocina, patio. Andrés Lamas 160.

NECESITO URJENTE DEPARTAMENTO de dos piezas y cocina. Avisos LA PATRIA.

LAS MEJORES PIEZAS AMUEBLADAS a la calle. O'Higgins 777.

$ 400 SE ARRIENDA BUENA casa en Heras cerca de A. Pinto, de 8 piezas, hall, todo servicio. Disponible Barros Arana 224.

ARRIENDO GALPON PARA cualquiera industria. Orompello 48.

ARRIENDASE DEPARTAMENTO en Lautaro 679. Tratar San Martín 446.

HOTELES, PENSIONES Y RESTAURANTS

FAMILIA RECIBE PENSIONISTAS, piezas amobladas, precios módicos. Rengo 855.

ARRIENDO BARATO PIEZA persona sola con o sin pensión. Pinto 858.

SE ARRIENDAN PIEZAS CON pensión. Cochrane 723.

PENSION CASA FAMILIA, CON o sin piezas. Reparto viandas. Barros Arana 1283.

OFREZCO PENSION CON PIEZA y de mesa. San Martín 989.

SE ARRIENDAN PIEZAS CON o sin pensión. Castellón 570.

PENSION CO NO SIN PIEZA, ofrezco. Castellón 592.

SE ARRIENDAN PIEZAS CON pennsión. Orompello 774.

LINDA PIEZA A LA CALLE con pensión. San Martín 228.

CASA RESIDENCIAL ARRIETA Barros Arana 739. Recibe pensionistas de mesa, viandas a domicilio, baños a toda hora.

VARIOS

HABIENDOSE EXTRAVIADO LA libreta de la Caja Nacional de Ahorros N.o 66587, Soc. Obrera San José, queda nula por haberse dado el aviso correspondiente

SEÑORA, ¿QUIERE VESTIR UN traje sastre? Daniel Sáez. Freire 745.

CAL CEMENTO EN SACO Y barril. San Martín 1149.

PREPARO EXAMENES ATRASADOS Inglés, primero a sexto año. Freire 221.

ENSEÑO: BAILES, PIANO, GUITARRA, mandolino, dirijo orquesta para bailes. Heras 269.

MUDANZAS O CUALQUIER CARGA. Pida camiones Teléfono 661, Prat 682.

OCASION: QUESO CABRA $ 2.60 kilo. Almacen del Pueblo. Rengo 652.

IDIOMA FRANCES, DOY LECCIONES teórico prácticas. Teodoro Casenave. Freire 570.

GRATIFICACION SE DARA A quien entregue reloj pulsera, de señora, perdido sábado en la tarde en trayecto Avenida A. Prat a Cementerio. Castellón 539.

SEÑORA: ECONOMICE DINERO mandando confeccionar sus trajes a Maipú 1241.

TAMBORES VACIOS GRANDES vendo de ocasión. Calle Montt 269.

OCASION: BUENOS MUEBLES salón, alfombra, juego dormitorio, amoblado mimbre, mesa, trinches, sillas comedor, buen baño enlozado y varios. Realizo Lientur 681.

HABIENDOSE EXTRAVIADO la libreta de la Caja Nacional de Ahorros cuenta N.o 115025 a nombre de doña Cruz Mardones de León, queda sin valor por haberse dado el aviso correspondiente. Concepción. 9 de enero de 1931.

QUEDARA UD. CONFORME, mandando confeccionar sus trajes a Maipú 1241.

SE ARRIENDA UN PIANO. Tratar H. Salas 230.

$ 3.20 KILO MANTECA 1.a, reparto desde 5 kilos. Mercado, Puesto N.o 38.

PARA GUSTOS EXIJENTES LLEGARON los ricos quesos holandeses. O'Higgins 529.

SE CONFECCIONAN TRAJES de señoras, especialidad trajes sastres. Precios módicos. Maipú 1241.

LLEGARON LOS FAMOSOS quesos holandeses de gusto exquisito, pase a verlos y pida muestras. O'Higgins 529.

$ 6.000 NECESITO 1.a HIPOTECA, cánon $ 6.000 anuales. Saneados. Maipú 1401.

COMPRA- VENTA VARIAS

$ 14.500 SE VENDE PROPIEDAD en calle Freire, barrio Seminario, de 8 por 56 de fondo, cuatro piezas. Títulos saneados. Barros Arana 224.

VENDO UN LOTE MADERAS usadas de ocasión. Bandera 869.

COMPRO BICICLETA CHICA ocasión poco uso. Dirijirse Maipú 202.

TRES NEUMATICOS MICHELIN 30 X 31|2 vendo, mitad precio. Prieto 737.

SE VENDEN REVISTAS. Castellón 557. Tratar 10 a 11 y 3 a 5.

VENDESE FUNDO 403 HECTAREAS estación Menque dentro del fundo. Tratar Orompello 725.

VENDO MAGNIFICO CABALLO ensillado perteneció ex capitán Gaete. Dirijirse Casilla 12.

BARATO SE VENDE CATRE DE madera. Maipú 1241.

COMPRO AUTO DE OCASION, máximun $ 3.000 con facilidades Dirijirse B. Arana 966.

CLU $ 40 VEND ODOS HERMOSOS roperos para colejiales. Rengo 557.

VENDO PIANO. PENSION CON pieza, mesa viandas. Tucapel 634

POR CAMBIO RESIDENCIA SE vende regio menaje casa. Precios muy convenientes. Janequeo 913.

VENDO CALEFON GAS INSTA- lado poco uso. Heras 33.
OFREZCO GRAN SURTIDO EN ropa usada. Precios rebajados. Freire 1060.

Reyno y Brañas
AGENTES GENERALES DE ADUANA
Se encargan de:
Despachos de aduana, embarques y desembarques, comisiones en general
TALCAHUANO
Colón 533 — Casilla 42 — Teléfono 96
Dirección Telegráfica: "Rey. Bra"

UNIVERSIDAD DE CONCEPCIÓN DE LA

LA PATRIA

Concepción, Enero 11 de 1931

CONGRESO DE ALCALDES

Por segunda vez los Alcaldes de la República se reunen para deliberar sobre los problemas que más interesan y preocupan al desarrollo de las administraciones comunales de nuestro país. Con una sesión inaugural solemne se inicia hoy el ciclo de las deliberaciones de este Congreso, que persigue tan altas finalidades como las indicadas en su programa de trabajo, cuyo texto se ha divulgado convenientemente en todos los órganos de publicidad.

Vastas proyecciones tienen estas asambleas que hoy comienzan a celebrar los Alcaldes de todo el país. En diversos aspectos de la administración local existen materias que necesitan más que los estudios parciales, aun cuando estos sean acuciosos y detenidos, que se les examine en reuniones en conjunto, en las cuales pueden recogerse todas las opiniones, a fin de llegar a la conclusión más armónica y a la que sea más fácil de aplicar dentro de la contemplación estricta de todas las circunstancias que median, y las cuales ofrecen características diversas en las distintas comunas.

El gobierno comunal en nuestro país ha experimentado transformaciones básicas en los últimos años. Disueltas las Municipalidades y reemplazadas por Junta de Vecinos, designadas por el Gobierno entre personas que por sus condiciones de trabajo, espíritu público y actividad puedan concretarse con dedicación a administrar los intereses de una comuna, se hicieron necesarias las reformas de las disposiciones orgánicas en vigor. Vinieron nuevas leyes y éstas originaron modificaciones en las ordenanzas vigentes para cada comuna. Se han operado, pues, cambios fundamentales en la administración comunal de la República, y esto da mayor significación al Congreso que hoy inicia el ciclo de sus deliberaciones.

Ya hemos examinado el programa de este Congreso. Las materias que se abordarán, aparte de los trabajos que presentarán los Alcaldes y los asesores que les acompañarán o se enviarán desde cada Comuna, tienen vinculación muy estrecha el desenvolvimiento de esta clase de administración. Puntos que hemos señalado ya en otras oportunidades encontrarán predispuestos todos los ánimos de los congresales para estudiarlos, resolverlos como mejor convenga consultando todos los intereses y proponerlos en solución definitiva al Gobierno, para que éste solicite del Parlamento la fuerza legal.

En materias de tránsito, de higiene, etc., habrá de ser este Congreso fecundo en conclusiones. Las dos cuestiones enunciadas han sido objeto de la mayor preocupación de todas las corporaciones edilicias; pero jamás han encontrado una resolución definitiva. Ha faltado la labor coordinada, la labor amplia como la que habrá en este Congreso, para buscar las soluciones más armónicas, las que entre una comuna y otra no ofrezcan aspectos opuestos en su aplicación.

Tenemos plena confianza en que los mejores auspicios rodearán las reuniones del Segundo Congreso de Alcaldes que hoy se celebra en nuestra capital, y al optimismo con que observamos su organización agregamos ahora nuestros votos porque sus conclusiones ejerzan influencia en el mejor desenvolvimiento de las administraciones comunales. Ahora que el Gobierno ha anunciado la constitución electoral de las Municipalidades para 1932 debemos preocuparnos de que la nueva etapa edilicia, que se iniciará en el año que indicamos, comience con sus problemas resueltos o en vías de resolverse.

A TRAVES DE LA CIUDAD

Góndolas y tranvías

Hoy, como ayer y como siempre, sigue viva y latente la protesta de la ciudad por la forma deficiente en que se hace el servicio de locomoción y sobre el cual las autoridades no han adoptado el temperamento que debieran adoptar en atención a las múltiples protestas y reclamos que esto está originando desde tiempo atrás.

Nos referimos — casi no necesitamos decirlo — al servicio de góndolas y tranvías, que cada día se hace más intolerable, y que podemos calificar como dos plagas que están permanentemente sobre la ciudad.

Cuantos reglamentos o disposiciones municipales se han elaborado con el objeto de enrielar estos servicios en forma de satisfacer convenientemente las necesidades del público, han caído en desuso y han servido de burla y de escarnio de parte de quienes están en el deber ineludible de acatarlas.

Porque, digámoslo claro, sin eufemismos, y de una vez por todas: tanto en el servicio de góndolas como en el de tranvías, se burlan todos los reglamentos que se pueden burlar, sin importarle a nadie las conveniencias del público ni las consideraciones que se deben guardar a las autoridades.

Mientras tanto, la desconfianza ha tomado cuerpo en todas partes y ya nadie cree en una reacción favorable a estos servicios mientras no se imponga el derecho de autoridad con mano de hierro y se sancionen enérgicamente los abusos y transgresiones que se producen con una frecuencia inconcebible.

Bien se sabe que no es la primera vez que tratamos sobre este mismo problema. Ya son cientos de veces, con menudencia de detalles, con hechos concretos, incontrovertibles, que nadie ha podido destruir porque la verdad es una sola y debe sobreponerse a cualquiera otra consideración.

Nada se hace — a la vista está — a voluntad de los que mandan teniendo en sus manos los fueros inviolables de la ley, sino a voluntad de los que deben obedecer. Y esto, como se comprenderá, a más de ser contraproducente, es francamente censurable, tanto mas si esto ocurre en una ciudad que se precia de civilizada, como la nuestra, y a la cual tan ponposamente llamamos "la perla del Bio Bío".

En este sentido, ya lo hemos dicho todo y sería redundancia y majadería repetir nuevamente lo que ya estamos cansados de decir.

Todo se ha dicho hasta la saciedad y sin ambajes, acaso abusando de la paciencia de los lectores con un tema ya largamente tratado y cuya solución ha sido, por lo tanto, largamente esperada.

Porque, lo que está ocurriendo en estos servicios, ya colma todas las medidas, se ha llegado a límites sencillamente abominables y no merecen otra cosa que la más enérgica condenación.

Si muchos esfuerzos se han perdido en esta campaña, ello no importa y no ha de llegar el desaliento a entorpecer nuestra acción. Nos satisface, al menos, haber cumplido con nuestro deber.

Pero, sin duda, algún día veremos la coronación de esta obra, que es elevada porque es de bien público, y que es noble porque nos escudamos con la fuerza de la verdad y de la justicia.

Actualmente está al frente del mando comunal el señor Alfredo del Río, recientemente nombrado por el Supremo Gobierno. Persona vastamente conocida en todos los círculos, no necesimos recalcar que se trata de un funcionario de elevado espíritu público, ecuánime y pundonoroso, que sabrá arrasar con todos los escollos y malezas que estorban al progreso de la ciudad.

Por eso confiamos que estas observaciones no han de caer en el vacío.

Porque no es posible que semejante situación se entronice por más tiempo en la vida diaria de la ciudad, ni se convierta en costumbre y en sistema la falta de respeto a la ley y a las autoridades, que no otra cosa significa lo que estamos observando en estos servicios de movilización.

Cristóbal Garay.

DIVAGACIONES

Ya no es el tiempo el que se queda a la orilla de los pasos humanos; parece que son los hombres los que le vuelven la espalda en su ansia de seguir como sombras de sus ideas que se adelantan al tiempo. Por los caminos los hombres hoy se apresuran en enormes máquinas veloces. Un caballo que pasta hierbajos secos, mira lleno de inquietud al hombre que hoy lo deja. El que recorrió toda la Mancha con la locura de Alonso Quijano montada sobre sus lomos, no comprende la nueva locura de la humanidad.

Buscamos más los caminos que la distancia. Sabemos que la distancia vive allá en el fondo misterioso de la lejanía, pero el camino no podemos encontrarlo. Para cada distancia hay un camino propio que no conocemos. Y la distancia nos llama desde la verdad de su existencia.

Y no podemos explicarnos el sendero ignorado. No sabemos si el camino es difícil de encontrar por estar demasiado oculto o porque estamos en un camino sin orillas y de infinita amplitud. Cómo saber si todo es un camino, o si todo es un escondrijo para la senda nuestra.

El alma tiene los ojos perplejos. No podemos conocer la verdad. La única verdad existente es nuestra inquietud de no saber si la tenemos o la buscamos por estar desnudos de ella. Sólo permanece la inquietud de nuestra ignorancia que afirmamos sobre el mundo como única verdad.

Sentimos como vienen las cosas lejanas en el viento. Por eso es que, en una mansedumbre otoñal quisiéramos ser un árbol para dejarnos peinar las ramas de nuestro ser, pequeño como un árbol en la montaña.

En el viento nos vienen las manos que acarician y los ojos que alumbran. Y nosotros nos ponemos frente al viento lujurioso de caricias y de luz. Nuestros deseos insatisfechos de alcanzar lo lejano hacen que todo venga hasta nosotros.

Por eso es que quisiéramos dejarnos peinar como un árbol en la mansedumbre de un otoño.

JOSE TOMAS.

EL CONGRESO DE ALCALDES

Se celebra hoy en la capital de la República, el segungo Congreso Nacional de Alcaldes, asamblea de una enorme importancia para la marcha tranquila y progresista del país.

Hay que tener presente que la comuna y la ciudad, son simplemente el gran hogar común de todos los ciudadanos, ricos y pobres, niños y ancianos.

Todo lo que hay en la ciudad en que vivimos, con relación a los servicios públicos es patrimonio común: calles, plazas, jardines, el agua, los servicios higiénicos, la luz y cien cosas de la cual todos disfrutamos.

Estos servicios y los que la nueva política social tiene que crear, deben perfeccionarse, y esa es la gran tarea de los Alcaldes y la Junta de Vecinos.

La ciudad feliz puede conseguirse con medios modestos como ocurre con hogares modestos gracias a la armonía y cariño del padre, de la madre y de los hijos.

Hay que tener muy presente que en el mundo neurasténico actual, se presenta el caso admirable de la Suiza, "pequeño gran país", como dijo Guillermo Ferrero y en el que reinan la saluy y la felicidad colectiva.

Y no olvidemos que en esa democracia la comuna es la célula primaria.

A Irarrázabal se le ha considerado utopista por muchos, porque trajo a este país la comuna autónoma, para lo cual indudablemente no estábamos preparados.

Estamos lejos de la cima del perfeccionamiento del gobierno comunal. Pero hay un camino muy corto para conseguirlo. Basta que en cada pueblo hayan hombres que sientan el cariño de don Carlos Van Buren por Valparaíso, y don Enrique Donn por Constitución.

Y no sería justo que antes de cerrar estas líneas no evocáramos la memoria de ese gran magistrado, que se llamó don Moisés Lazo de la Vega, que tanto tiempo y energías le dedicó al problema de mejorar el gobierno local.

E. G. I. B.

Al márgen del telégrafo

De todos los patriarcas de la Biblia, al que se cita a menudo en la conversación y se le envidia con más frecuencia es, sin duda, a Matusalén. No se conocen con prolijidad los hechos de su existencia. Pero se sabe que vivió mucho y a la edad en que otros varones piensan ya en abandonar la tierra, el venerable Matusalén cumplia los santos preceptos y su familia crecía y se multiplicaba. Así llegó a los 969 años y acaso hubiera continuado hasta sobrepasar el milenio si, según se cree, no desapareciera bajo las grandes aguas desencadenadas por la ira de Jehová. En Madrid se ha querido evocar su memoria. Ancianos que pertenecen a la nobleza, a la política y a las letras se reunieron en un banquete consagrado al recuerdo de aquel hombre a quien Dios bendijo por su silenciosa virtud con una longevidad casi milenaria. Presente en espíritu, asistió, pues, el ágape, compuesto de manjares castizos, cosa que no podía resultar molesta al inmemorial invitado, puesto que las carnes que prohibe el rito no estaban excluídas aún, antes del Deuteronomio y del Levítico, del goce cotidiano de la tribu de Set. De esto modo, no ha de haber parecido al conmensal cubierto de siglos, un espectáculo irritante la enciclopédica olla del cocido. Y si la presencia invisible del huésped hubiera logrado manifestarse en palabras, su voz, llena de tiempo, habría reproducido, en escuetos versículos, la tranquila sabiduría de los que vivieron cerca de la divinidad. "He conocido las épocas — diría — en que los ángeles llevaban mensajes a las criaturas terrestres. He visto pasar los pueblos, levantarse y desaparecer las ciudades. He ido en busca de los campos fértiles, detrás de los rebaños que apacentaba mi grey. Y de noche, en el Este o en el Oeste, contemplaba las estrellas y aprendía en sus signos de fuego la penosa paciencia del olvido y la fuerza tenaz de la esperanza. Y cuando empezó a obscurecer el cielo y comprendí que el día último se aproximaba, examiné lo que anduvieron mis pasos y vieron mis ojos. Me dí cuenta de que lo que hice y lo que vi era idéntico a lo que hacen y ven los que han venido, los que están y los que serán después. Aquí, amigos míos de Madrid, comprendo de nuevo que la ciencia apacible consiste en saber olvidar, y si le añadimos el valor de aguardar aquello que deseamos y cuya forma se nos oculta, sin exaltarnos en el odio y sin empequeñecernos en la indiferencia, el mundo que amamos nos amará a su vez. Hemos trabajado en la obra de los imperios; los imperios cambian o caen, se engrandecen y se apagan como astros en su plenitud. Trabajemos en la suave y profunda industria de nuestras almas siempre iguales en su eterna diversidad, y alcanzarémos la hora en que advertiremos el misterio encerrado en el más hondo y más perdurable versículo del Génesis: "Dios hizo al hombre a su imagen y semejanza".

Matusalén no pronunció este discurso en el banquete que se realizó en el Casino de Madrid. Más, las veinte personas que lo celebraron no dejaron de oírlo en el momento en que se alzaron las copas y se hizo silencio en el recinto.

DRYCO

Digestión normal. — Aumento de peso. — Sueño tranquilo se obtiene por medio de la alimentación DRYCO

(Leche desecada para guagua,
EN VENTA EN TODAS LAS BOTICAS DEL PAIS

Morrison & Co.

AHUMADA 65-77 — SANTIAGO

VIDA SOCIAL

Sólo nos parecen gentes de buen sentido aquellas que son de nuestra opinión.
HOY
La Sagrada Familia
MAÑANA
San Gumersindo

BAUTIZO—

En Arauco ha sido bautizado Simón Luis Félise, hijito de don Luis Erosquin y de la señora Isabel Viddagaray de Erosquín.

Sirvieron de padrinos el señor Sabino Lamarins y señora Deidamia G. de Lamarins.

LA ABEJA —

Se ha trasladado a la calle Aníbal Pinto N.o 363. donde seguirá atendiendo a su distinguida clientela.

EL GERENTE DE LA UNITED PRESS .—

Se encuentra de paso en nuestra ciudad el señor Rafael Fusoni, gerente de la United Press en la costa del Pacífico. El señor Fusoni viaja por asuntos comerciales y estará una breve temporada entre nosotros.

Ayer tuvimos el agrado de recibir su visita en esta casa. Fué atendido por jefes de esta empresa.

CONCENTRACION ROTARIA EN ARAUCO.—

Como habíamos anunciado, hoy se verificará la concentración rotaria en Arauco, en la cual participarán socios de los distintos clubes de la provincia.

Los socios de los Clubes de Talcahuano, Tomé y Concepción partirán por tren de las 9 horas, desde la Estación Central.

MATRIMONIOS.—

Ha quedado concertado en esta ciudad, el matrimonio de la señorita Cynthia John con el señor Harold Y. Halsall.

—En Tomé se concertó el matrimonio del señor Rafael Leopold Canales con la señorita Sara Salgado V.

NUEVAS PROFESIONALES.—

Después de brillantes exámenes han recibido su título de Taquígrafas Dactilógrafas las siguientes señoritas:

Nora Peters de la Fuente, Adriana Ibieta Larenas, Ester Pino Santander, Raquel L. de Guevara, María Arriagada.

BALNEARIO "EL MORRO" DE TOME.—

Muy concurrido se ha visto este hermoso balneario del vecino puerto desde que se abrió la presente temporada, contando ahora con mayor atracción por las transformaciones y nuevas construcciones que se han efectuado en el establecimiento durante el año recién pasado.

Son ya varias las familias que han llegado de Santiago y otras ciudades a pasar una temporada y un gran número las que han solicitado reserva de habitaciones, por cuyo motivo la temporada del presente año se presenta con las mejores atracciones de un agradable veranec.

Hoy como los domingos anteriores habrá un servicio de comedor en "El Morro' notándose gran animación por trasladarse al vecino puerto

Hay todos los días y en forma permanente, servicio de autos y góndolas desde la Estación al balneario.

VIAJEROS.—

Al fundo "Los Puquios" se han dirigido don Pedro del Río Serrano, señora Nieves Martínez de del Río y familia.

—Al mismo punto la señorita Adela Martínez Urrutia.

—Al fundo "Atotonilco", en Hualqui, don Gregorio R. Romero, señora Virginia Silva de Romero y sus hijos Héctor y Alicia Romero Silva.

—Don Alberto Sanhueza Castellón, señora Filomena Cruz de Sanhueza y familia se han dirigido al fundo "Santa Justina", en Chiguayante

—A Hualqui se dirigió don Enrique Urrutia Manzano.

—A su fundo "Niza", en Collipulli, partieron don Celindo Muñoz Rivera, señora Berta Lobe de Muñoz y familia.

—Se ha dirigido al fundo "La Capilla", en Los Angeles, la señora Flor María S. de Sepúlveda y familia.

—Al mismo punto la señorita Olga Silva Arancibia.

—De Valdivia ha regresado la señorita Juanita Osses Toloza.

—Ha llegado de Santiago la dentista señorita Pastorisa Mayorga.

—Del mismo punto, la señorita Julia Ogalde M.

—De Temuco ha llegado la señora María Verdugo de Rivadeneira.

—A Santiago el señor Guillermo Moore y señora Nelly Merino de Moore.

—Se han dirigido a Penco, el señor Rafael Merino, señora Berta H. de Merino y familia.

—Al mismo punto la señorita Estercila Hernández.





Casa Ortopédica
ALEMANA
FEDERICO SEITER
Lincoyán 485 Casilla 102
CONCEPCION

Piernas artificiales, brazos artificiales, fajas de goma, fajas para estómago caído, bragueros para todos casos, corsées ortopédicos, medias de goma. Aparatos para masajes.

Remate Judicial

M. BARREDA - HECKER Y PIEPPER por resolución del PRIMER JUZGADO rematará el LUNES 12 del actual a las ONCE TREINTA HORAS (11.30 A. M.) en mi oficina calle O'Higgins N.o 572 BUENA VICTROLA MUEBLE ELECTRICA BRUNSWICK PANATROPE with RADIO.

A la vista desde el lunes.

IGNACIO MARTINEZ U.
Martillero Público y de Hacienda
TELEFONO 215 — CASILLA 326

Turno Médico
BOTICAS

Farmacia "Central". — Barros Arana 821.
Farmacia "Prat". — Prat 182.

MATRONA

Flora Rivas. — Chacabuco 1030.

DOCTOR

El de la Asistencia Pública.

JUZGADO

El Tercero.

ENERO 11
DOMINGO
San Alejandro

De Turno
La antigua
BOTICA PRAT
Avenida A. PRAT 182

Despacho rápido y exacto de recetas
Oxijeno listo
A. Labraña T.

CAMBIOS
BANCO CENTRAL DE CHILE

£ Cable. . .	$	40.25
£ Vista. . .	"	40.21
£ 90 días . .	"	39.96

New York
Dólares a los tipos correspondientes

Bancarios

Libra . . .	$	40.25
Dólar . . .	"	8.28 ½
Lira	"	0.43 ½
Marco . . .	"	1.99
Peseta . . .	"	0.90
Nac. Arg. . .	"	2.66

(DE LA PRIMERA PAGINA)

ramento que le dictase su sentimiento innato del bien y del mal tendría siempre la seguridad de un inmpenso apoyo por parte del pueblo británico.

Incapaces de sutilezas, por regla general, los británicos desconfían de los estadistas brillantes y sutiles. La fuerza de Mr. Baldwin reside en sus condiciones británicas. Su elocuencia es de un género que concuerda con sus modales — sin afectación, sinceros y abiertos —; y la sencillez y la concisión de su estilo le han servido enormemente en su carrera política. Aún sus partidarios disidentes no dudan de que se puede confiar en que será siempre buen jugador.

Pero no es exagerado esperar y pedir algo más que éste a un "leader" que ha gobernado a su partido y a su país a través de períodos terriblemente difíciles. Es sumamente interesante e instructivo seguir a Mr. Steed en sus investigaciones sobre la política interna de Gran Bretaña durante los años de la post-guerra, investigaciones que tienen por objeto descubrir si Mr. Baldwin esta realmente lleno de intenciones o es tan sólo obstinado; sutil o sencillamente perverso; y si está destinado a conducir a su partido a un renacimiento triunfal o se conforma con ser un simple espectador del cisma o de las disputas intestinas, hasta que sus últimos partidarios le abandonen.

En pocas palabras, ¿posee la penetración y la fuerza de personalidad y de arrastre sin las cuales ningún hombre puede ser durante largo tiempo una figura política destacada, aunque se haya instalado accidentalmente en el pedestal de la eminencia? Sólo es posible llegar a una conclusión relativa después de estudiar cuidadosamente su actitud y su política durante la época, reconocidamente difícil, en que gobernó, y después del análisis de los motivos que, según se deduce, le han inspirado o coartado diversamente.

Contrariamente a muchos críticos de Mr. Baldwin, Mr. Steed no le considera responsable de la forma en que negoció la consolidación de la deuda de guerra de los Estados Unidos — porque tuvo las manos atadas y fué asediado por las dificultades:

"Después de haber sido descartada por la nota Balfour una de las mayores oportunidades que se le hayan ofrecido a un estadista británico, Mr. Baldwin hizo, indudablemente, lo mejor que podía hacer para fortalecer el crédito financiero y moral de Gran Bretaña en los Estados Unidos y en el mundo entero".

Pero el autor dice claramente su convicción de que, si la disputa entre los propietarios de las minas de carbón y los mineros hubiera sido encargada con mayor firmeza, no se habría producido la desastrosa huelga general de 1926; evidentemente, no apoya la pretensión de los conservadores, de que aquella huelga fracasó a causa de su política valiente y digna de grandes estadistas.

A parte de lo dicho, "El verdadero Stanley Baldwin" es un documento inapreciable, a causa de los escrupulosos esfuerzos del autor para obtener todas las evidencias posibles, y porque logra revelar gran parte de la historia interna, política y nacional del período durante el cual fué primer ministro Mr. Baldwin. Ello significa que los lectores en general, estarán, después de recorrer el libro, en las mejores condiciones para tasar y apreciar a Mr. Baldwin, aunque no se consideren quizá capacitados para hacerlo. Pero ésta es otra cuestión. En todo caso, gozarán de la compañía de Mr. Steed.

No es la parte menos interesante del libro aquella en que expone la opinión personal del autor al delinear una política conservadora constructiva, que el partido británico del Centro-Derecha podría adoptar últimamente, aunque los partidarios disidentes de Mr Baldwin la denuncien como de tendencia socialista. Es particularmente impresionante su ataque contra los señores de la prensa, a quienes deben atribuirse en gran parte las dificultades con que ha tropezado el Partido Conservador en los últimos años. Aconseja a Mr. Baldwin que les corte las alas en el interés, no sólo de las exigencias del partido, sino del buen gobierno. "El Partido Conservador no necesitaría temer a los magnates de la prensa si promoviera la reforma de los diarios, y además se conquistaría la buena voluntad de todos los periodistas docentes del país", dice Mr. Steed, después de haber denunciado rotundamente la creación de una "industria periodística" cuya única preocupación consiste en fomentar una enorme circulación para lograr pingües beneficios publicitarios, en vez de mantener en un nivel elevado el estilo literario y la rectitud periodística, al realizar su aparente tarea de proveer noticias exactas y comentarios inteligentes e imparciales.

Si es posible que Mr. Baldwin "se descubra a sí mismo", finalmente, y a tiempo, es de suponer que el libro de Mr. Steed le ayudará enormemente en su tarea.

RIALTO — Sensacional Matinée de risa a las 2.30 — Programa Excepcional — Apta para todos

HOY

1.o—Colosal Noticiario Paramount Sonoro
2.o—La maravillosa producción sonora y cantada
"CLUB NOCTURNO"
3.o—2 horas de risa a gritos con la pareja sin rival, llamada los frescos de la pantalla:
WALLACE BERRY y RAYMOND HATTON
Titulada
"Reclutas a Retaguardia"

Janet Gaynor — Y — **Charles Farrell**

La pareja triunfal del amor, se anotan su más resonante éxito y muy superior al que alcanzaron en la recordada película "ENSUEÑOS", en la obra divina.

El más delicioso romance de amor y lo más bello en cuanto a Cantos y Música

Alta Sociedad

Selecta 6.45-Noche 9.45 — Sólo para mayores — Localidades en venta desde la mañana

CENTRAL — Hoy Matinée — Para Mayores — Toda Hablada, Cantada y Bailada

Emil Jannings en su mejor creación **El Angel Azul**

Selecta y Noche — Para Mayores — Super Metro Goldwyn

Toda Hablada en Castellano — **OLIMPIA** — El mas grande de los éxitos

José Crespo y María Alba

A. Prat — HOY Selecta 18.40 Noche 21.40

Por última vez la película toda en colores y Hablada Cantada en Castellano
"EL REY DEL JAZZ"
Por JOHN BOLES

Matinée Triple - Platea grande $ 2.20 - Niños $ 1.60 - Luneta $ 1.60
1a. Parte. HOMBRES PELIGROSOS. Por Warner Baxter
2a. „ GANANDO AL HURACAN. Por Bob Custer
3a. „ Cómicas Final para reir a gritos
Apta para todos

EN EL CENTRAL.

Lo que estrenará en la semana

Martes "La escuadrilla de la muerte", jueves "La máscara del diablo" y sábado "El hombre malo"

Tres buenos estrenos nos ofrece en esta semana en su programación el Teatro Central.

Inicia ésta con la exhibición de "La escuadrilla de la muerte" película de ambiente aéreo con Jack Holt y Lila Lee, del programa Ajuria. Sonora y cantada.

El jueves estrenará "La máscara del Diablo", sonora y hablada con John Gilbert, del programa Metro Goldwyn Mayer.

El sábado estrenará una producción hablada en castellano "El hombre malo", con Rosita Ballesteros y Juan Torena, producción First National del programa Max Glucksman.

Hoy continúa en cartel "Olimpia", buena producción Metro Goldwyn Mayer, hablada en castellano, que estrenó este teatro el viernes.

EN EL RIALTO.

Estrenos para la semana

Martes "Armonía en el hogar", delicada comedia y viernes "Paramount de gala", uno de los grandes sucesos de la temporada

Buenos estrenos nos presentará el Teatro Rialto en la semana que se inicia.

El martes va "Armonía en el Hogar", delicada comedia de muchos méritos, sonora, cantada y hablada.

El viernes va "Paramount de Gala" el primer suceso del año en curso, que constituye una de las películas de mayores méritos producida en Hollywood, en la cual actúan toda la constelación estrellada de esta editora, encabezada por Maurice Chevalier. Esta súper producción es toda en colores. Ultimamente estuvo largo tiempo en el cartel del Real de Santiago, con teatro lleno.

Hoy continúa la exhibición de "Alta Sociedad", notable producción Fox, con Janet Gaynor y Charles Farrell, estrenada el viernes con gran éxito.

SUELERIA

"Las Tres Pascualas"

MAIPU 620 — CASILLA 234

CONCEPCION

Habiendo castigado toda la mercadería en Balance, ofrece todos sus artículos a precios muy rebajados.

Visítela y se convencerá.

Pedidos de provincias, despacho rápido.
Lana lavada y sin lavar, precios rebajados.

UN JUICIO CRITICO SOBRE "PARAMOUNT DE GALA"

Lo publicó "Las Ultimas Noticias", el difundido diario de Santiago, al estrenarse esta película en la capital

A Las Ultimas Noticias, diario que se distingue por sus juicios críticos serenos y levantados, pertenece este artículo publicado después de haber visto "Paramount de Gala", la super producción de esta marca que conoceremos el viernes en Concepción:

"Paramount de gala" es la más hermosa revista que nos ha presentado el cine hasta hoy, y dicho sea ésto sin menoscabar los méritos de las ya presentadas.

En "Paramount de Gala" el espectador puede ver esplendidez en todo, sin que la revista haya sido hecha, ni tenga las pretensiones de deslumbrarnos con cosas espléndidas. Vale decir que hay más ingenio e inteligencia en la confección de esta cinta, que despliegue de sastrería y exposición de números costosos.

La presentación de las grandes estrellas del mundo cinematográfico está hecha con verdadero talento artístico y agradan en tal forma al espectador, que la cinta puede verse varias veces con la misma satisfacción.

Ramón Pereda, Barry Norton y Rosita Moreno son los maestros de ceremonia, o sea, los encargados de irnos presentando los diferentes números.

Descuellan en los números de Charles Rogers con Lilian Roth; el de Ernesto Vilches, originalísimo e ingenioso, en que el gran actor español, hoy estrella máxima del cine hablado, conversa con varios de los principales personajes que él ha encarnado en el teatro y que le han dado la



celebridad de que hoy goza. Mauricio Chevalier tiene a su cargo tres números en el curso de la revista. En todos ellos el popular chansonnier arranca aplausos de la concurrencia. La encantadora y precoz estrella Mitzi Green, hace dos imitaciones en forma insuperable y en ambas pone de relieve su talento artístico en forma definitiva. Imitando a Chevalier arranca aplausos.

Albertina Rasch y su troupe de bailarinas ejecutan un número de ballet en la forma irreprochable que nuestro público está acostumbrado a ver.

Juan Pulido canta un trozo de ópera con todo el aparato escénico con que sólo la esplendidez del cine puede presentarlo. Vuelve el público a sentirse conmovido y prorrumpe en aplausos.

No escasean tampoco las escenas cómicas. En el número de Chevalier en que encarna un policía encargado de la vigilancia de las parejas de enamorados en un parque público, se desarrollan escenas de comicidad fina.

Hay un número de la encantadora Nancy Carrol, hermosamente presentado por medio de un truco que le hace aparecer del interior de un zapato, al propio tiempo la banda jazz-band aparece del interior de una caja de calzado.

Clara Bow ejecuta un número de canto y baile con un coro de marineros a bordo de una embarcación y se nos muestra con todos los encantos físicos y artísticos que sólo ella posee.

Rosita Moreno, la excelente bailarina española, ejecuta un fado en forma brillante, y por fin Maurice Chevalier cierra la revista con un número truculento que se ejecuta en las nubes. En este número solamente vemos algo en que esta revista se asemeja a las ya vistas, producidas por otros estudios y por cierto, que deslumbra en belleza y buen gusto.

"Paramount de Gala" es una producción del más exquisito y refinado buen gusto. No hay exageración al decir que es lo mejor que hasta ahora hemos visto en el género.— **Lon Chaney**

Maurice Chevalier en el baile de apaches que crea en esta película

proceso de este género se presta a escenas hilarantes, excuso decir si los recurrentes son defendidos, él por una abogada, y ella por un abogado, y ser éste el marido de la letrada y el amigo de la adúltera.

Ninguna novedad hay en esta comedia "vaudevillesca"; pero los muñecos, bien movidos, se hacen simpáticos y se llevan los aplausos de los espectadores.

—Se han repuesto:

"Aprés l'amour", en el teatro Edouard VII: "Le cocu magnifique", en L'Oeuvre, y "Werther" en la Gaité Lyrique.



DOKIT 18 Cera para dientes contra el DOLOR DE MUELAS

Base: Creosota, ácido fénico. M. R.

Droguería del Pacífico S. A. (Dropa)

SE RELATAN LOS ULTIMOS ESTRENOS EN PARIS

Bernstein y Achard firman las dos novedades salientes

París, 28 de diciembre de 1930.

"Le Jour", la nueva obra de Henri Bernstein, estrenada con gran éxito en el teatro Gymnase, es un drama psicológico que ocupa tres actos y diez y seis cuadros llenos de pasión. Cada vez que bajaba el telón era reclamada la presencia del autor, vitoreándosele.

La obra es dramática, muy dramática... Un adolescente, casi niño, sospecha que su padre, asesinado misteriosamente, no lo fué por un guardabosque, sino por un profesor de liceo, que poco después de la tragedia contrajo matrimonio con la mujer de la víctima. El niño enfermo roe día y noche la idea de vengar la muerte de su padre. El drama entra en toda su fuerza; el niño, como el rumor público, estaba en lo cierto. Y el profesor confiesa su crimen.

"Le Jour" es un título simbólico. Es la renovación. Es el día que sucede a la noche; es la luz hecha de las tinieblas.

Una vez más, Bernsteins es el gran autor dramático, ya célebre. Gran autor y gran director, que cosecha sendos éxitos.

La interpretación, magnífica, con Gaby Morlay y Pierre Blanchar al frente de la compañía.

"Mistigri", comedia de Marcel Achard; estrenada en el Teatro Daunou, es una comedia alegre levantada sobre un fondo de gran melancolía.

Es la esclavitud sexual de la mujer, dominada por su "tipo" —"son homme"—. La mujer que por un hombre pierde todo... hasta el honor. Una muchacha que se enamora del artista, primero; del hombre después.

Escabroso el tema y difíciles las escenas— hasta llegar a una inextricable situación psico-fisiológica... y después salir de ella. —Sin embargo, Marcel Achard, con gran tacto, con tacto de poeta, lleva la obra agradablemente. Esto es ya todo un acierto.

A decir verdad, los intérpretes ayudan mucho al autor en sus intenciones y en su diálogo intencionado también... y todo que da excusado— y alabado— al no traspasarse los linderos de la picardía de un buen decir.

"La chienne", que se está poniendo en el teatro de la Renaissance, de André Mouezy-Eon, según la novela de La Fouchardiére, es todo un melodrama en tres actos y quince cuadros, que va desde el drama policíaco hasta describir las costumbres, las malas costumbres de los bajos fondos... nocturnos.

La Renaissance sigue su trayectoria.

En el teatro del Palais Royal, "Les Dessous de la robe", la comedia en tres actos de Veber y Alex Madis entretiene y hace reir.

Aunque no pecan las escenas por falta de ropa, hay ¡cómo no! un adulterio que provoca la petición de divorcio. Y si siempre un



Es el espectáculo más asombroso que pueden ver ojos humanos

MARICE CHEVALIER
ERNESTO VILCHES
CLARA BOW
ROSITA MORENO
RAMON PEREDA
NANCY CARROLL
DENIS KING
ALBERTINA RASH
JUAN PULIDO
LA ARGENTINITA
BARRY NORTON
EVELYN BRENT
CHARLES ROGERS
LILIAN ROTH
NINO MARTINI
MITZI GREEN
GARY COOPER
MARY BRIAN
JAMES HALL
FAY WRAY
RICHARD ARLEN
JEAN ARTHUR

Todos trabajan en forma nunca igualada en **Paramount DE GALA** VIERNES **Rialto**

Veranée Ud. en "EL MORRO" de Tomé

Nuevas Instalaciones Modernas - Ya están abiertos los Baños de Mar Calientes y Frios

Tome Ud. nota que hay precios muy convenientes — Durante ENERO y MARZO 25% de descuento

VAYA HOY DOMINGO - SERVICIO ESPECIAL

Solicite datos. — **EL GERENTE**

FUERTES REBAJAS

Hemos hecho a todas aquellas mercaderías que deben salir

EN LA

Segunda semana de la

LIQUIDACION

Hasta el sábado 17 debemos echar afuera
150 mil pesos en mercaderías de calidad y a

PRECIOS IRRISORIOS

Cerciórese personalmente.—
Vea nuestras vidrieras.

Gath & Chaves

TRIBUNALES

CORTE DE APELACIONES

PRIMERA SALA

Lunes 12 de enero de 1931.

Relator señor Sanhueza.
1 Contra Luis Muñoz Espinoza, Antonio Quezada, Modesto Alvarez y Ernesto Vásquez Jara D
2 Contra Alfredo San Martín D
3 Serafín Méndez contra José González Prada A
4 José Daniel Vergara contra Luis Humberto Roca A
5 Enriqueta Ward contra Luis Constantino Larenas A
6 Juan Beltrán García contra Raúl Carvacho Flores, Enrique Concha, Luis Balboa, Rafael Briceño y Daniel Varela Barra A
7 Contra Pedro Antonio Riquelme D
8 Juan Campos contra Matías Carvajal A
9 Carlos González contra Benjamín Rubilar D
10 Contra Juan Germany A
11 Contra Gregorio Campos y Emiliano Saez D
12 Contra Otilia Cid D
13 Contra Manuel 2.o Cuevas, Ramón Olivares, Manuel Cuevas, Roberto Vásquez, Dolores Leiva y Juan de D. Santibáñez D
14 Víctor M. Victoriano contra Francisco Javier Bernales, Manuel, Horacio, Alberto y Ernesto Gutiérrez D
15 Contra Isaías Obreque y José Sepúlvda D
16 Contra Andrés Hernández y otros D

Martes 13

Relator señor Serrano.
1 Contra Pedro Briones y otros A
2 Contra José Santos Mariangel D
3 Contra Miguel García D
4 Contra Crisólogo Terán y Hermógenes García D
5 Contra Segundo Aedo D
6 Sumario por hurto de una vaca a Pedro Castellón A
7 Contra Víctor Modesto Pérez D
8 Contra Manuel Ulloa D
9 Contra Juan Parra y otro A
10 Contra Humberto Brito A
11 Contra Jacinto Saez D
12 Contra Celso Pino y Domingo Muñoz A

Miércoles 11

Relator señor Sanhueza.
1 Adelaida Mella de Z. con Julio Roa A
2 Gildemeister y Cía. con Pedro Hernández A
3 Mercedes Garrido con Cía. Carbonífera y de Fundición Schwager D
4 Reclamo de patente de Herminio Sánchez D
5 Contra Ana Guajardo de Mora D
6 Contra Darío Olivares Muñoz D
7 Contra Aurora Bravo (Providencia recurso) A
8 Contra Manuel Rojas D
9 Contra Juana Quinteros D
10 Contra Jorge Montalba D
11 Moisés Venegas con Víctor Gleisner C
12 Banco de Concepción con José María Leiva A

SEGUNDA SALA

Lunes 12 de Enero de 1931

Relator, señor Smart.
1 Contra Abelardo Loyola A
2 Contra Manuel Aranda. Jorge Araneda, Raúl Melo y Carlos Mahuzier A
3 Contra Juan Alberto Morales A
4 Contra Juan Aros González A
5 Contra José León Zúñiga A
6 Contra Matilde Mora coloma y Samuel Ignacio Sánchez A
7 Contra Enrique Salgado, Evaristo González, Emelina Torres y Amelia Morales A
8 Contra Celedino Gutiérrez y Carlos Manosalva D
9 Contra Enrique Paris Alarcón D
10 Contra Segundo Contardo y Florencio Silva D
11 Contra Abraham Constanzo y Arturo Contreras D
12 Contra Gabino Ortiz, Manuel Ortiz y Pascuala Ortiz D

Martes 13

Relator, señor Smart.
1 Contra Gumercindo Venegas y Gumercindo Irribarra D
2 Contra Francisco Lliempe y Juan Huenchumán D
3 Contra Heriberto Moraga Aguayo D
4 Sumario por investigar algunos delitos enumerados en el título 2.o del libro 2.o del Código Penal A
5 Contra Oscar Basulto, Carlos Gálardo, Tomás Ibáñez y Alejandro Bravo D
6 Contra Ernesto Roca Vásquez y Elisa Barrientos C. A
7 José M. Bastidas contra Justina Aranda. (Incidente 2.a inst.) A
8 Contra Atilio Soto Torres, Manuel Valencia Jara y Pedro Córdoba D
9 Contra Abraham Bravo Tires D
10 Contra Pedro J. Baeza D
11 Contra Manuel Ruiz y otros D
13 Contra Berta Rosa Rivera D
14 Contra Teófilo Contreras, Juan Rodríguez y Gilberto Hernández D

Miércoles 14

Relator, señor Serrano.
1 Banco de Chile con Melania Rodríguez de Aguayo A
2 Recurso de hecho de Enrique Jiménez D
3 Francisco Villar con Matilde García D
4 Marta Sandoval y otros con Basilio Sandoval y Aurelio del Río A
5 Apelación de Clodomiro Palma y José Luis Castillo en la partición del fundo "El Aromo" A
6 Primitiva Arias con Milagro Navarrete A
7 Espediente de partición de bienes de Juan del Pino. A
8 Espediente de Ananías Martínez sobre nombramiento de adminstrador pro-indiviso.
9 Bartolomé Sepúlveda con Elcira Montti A
10 Benjamín Muñoz con Manuel Daza A

COR DE APELACIONES

Prada y otros Retamal y otros 1.
Partición de bienes — Suc. Belic 1.
del Campo — Ríos 1.

Primer Juzgado

Quiebra Charpetir 1.
Moris y Cía. — Pérez 1.
Puchen — Suc. Gutiérrez 1.
Banco de Concepción — Rotman Hnos. 1.
Herdener — Zappettini 1.
Riquelme — González J. M. 1.
Jijon — Empresa de los FF. CC. del E. 1.
Brunie y Regonessi — Monrad 1.
Gibbs y Cía. — Hidalgo y Guarda 1.
Contreras — Suc. Juan de la C. Reyes 1.
Mora — Seguel 1.
Eberhard — Eberhard 1.
Moncada 1.
Concha 1.

Segundo Juzgado

Gibbs y Cía. — Carrasco 1.
Arlwin — Schonffeldt y otros 1.
Hertscher y Co. — Jaramillo 1.
Farfarello y Campodónico y Cía 1.
Vera 1.
Vega — Hellwing 1.
Sanhueza — Jara 1.
Andrade — Alegría 1.
Espinoza 1.
Faúndez 1.
Sepúlveda 1.
Figueroa 1.
Caja de Crédito Hip. 2.
Rojas 1.

Tercer Juzgado

Hernández 1.
Vargas — Mella y otros 8.
Gonet — Saavedra y otro 1.
Olate — Varela 1.
Montenegro — Soto 1.



LAS personas de su familia, los periódicos, sus amigos, todo el mundo, en fin, están desde hace años repitiéndole a Ud. que al comprar un remedio para el dolor de cabeza, ***hay que tener muchísimo cuidado con las imitaciones...*** Y sin embargo, por simple negligencia, acaba de aceptar un substituto que, ¡claro!, no le ha dado alivio y que puede traerle consecuencias desagradables!

Aproveche la lección y la próxima vez sea más cauto. Recuerde que lo que Ud. necesita es el producto legítimo y seguro. Pídalo con toda claridad. Diga:

"C-A-F-I-A-S-P-I-R-I-N-A"

y al recibir el empaque—Tubo de 20 tabletas o **Sobrecito** de una dosis—fíjese en que lleve ese nombre, en que esté debidamente cerrado y, sobre todo, en que tenga la CRUZ BAYER, que es su defensa y protección.

Nada existe que supere a la **CAFIASPIRINA** *para el pronto y completo alivio de los dolores de cabeza, muelas y oído; neuralgias; jaquecas; cólicos de las damas; consecuencias de excesos alcohólicos, etc. Levanta las fuerzas, regulariza la circulación de la sangre y*
no afecta el corazón ni los riñones

Si es BAYER es bueno ¡Recuerdelo! ¡Búsquela! BAYER M. R.

CAFIASPIRINA (M.R.) Eter compuesto etánico del ácido orto-oxibenzoico con Cafeína

PARA UNA BUENA DIGESTION

Las malas digestiones y los dolores del estómago que hacen la vida penosa e insoportable, son consecuencia en la mayoría de los casos de la hiperclorhidria o exceso de acidez. Neutralícese esta acidez excesiva tomando la Magnesia Bisurada y quedará eliminada la causa principal de tales sufrimientos. Con el uso de la Magnesia Bisurada se logra un alivio casi inmediato. Media cucharadita de las de café en un poco de agua después de las comidas o cuando se sienta el dolor, hace desaparecer las náuseas, ardores, acedías, flatulencia y las indigestiones en todas sus formas. La Magnesia Bisurada (M. R.) que es inofensiva y fácil de tomar, se vende en polvo o en tabletas en todas las farmacias. Base: Magnesia y Bismuto.

Expresión de Gracias

Damos nuestros más sinceros agradecimientos a todas las personas que se dignaron acompañar a los funerales de nuestro querido esposo, padre y suegro señor

BALDOMERO REYES FUENTEALBA

(Q. E. P. D.)

Acto que ha comprometido la eterna gratitud de

La Familia.

Concepción, enero 11 de 1931.

Correa Errázuriz

Viña Lontué

Fundada en 1875



El vino que Ud. debe preferir

Pedirlo: B. Arana 289 - Teléfono 235
REPARTO A DOMICILIO

La Mejor Calidad

a los precios mas bajos

Provisiones para familias
Abarrotes en General,
Utiles de aseo de Casa y Cocina, Etc. Etc.

Almacén por Mayor y Menor

DE

Vivaldi Hnos.

Calle Freire esq. Rengo
Reparto a domicilio

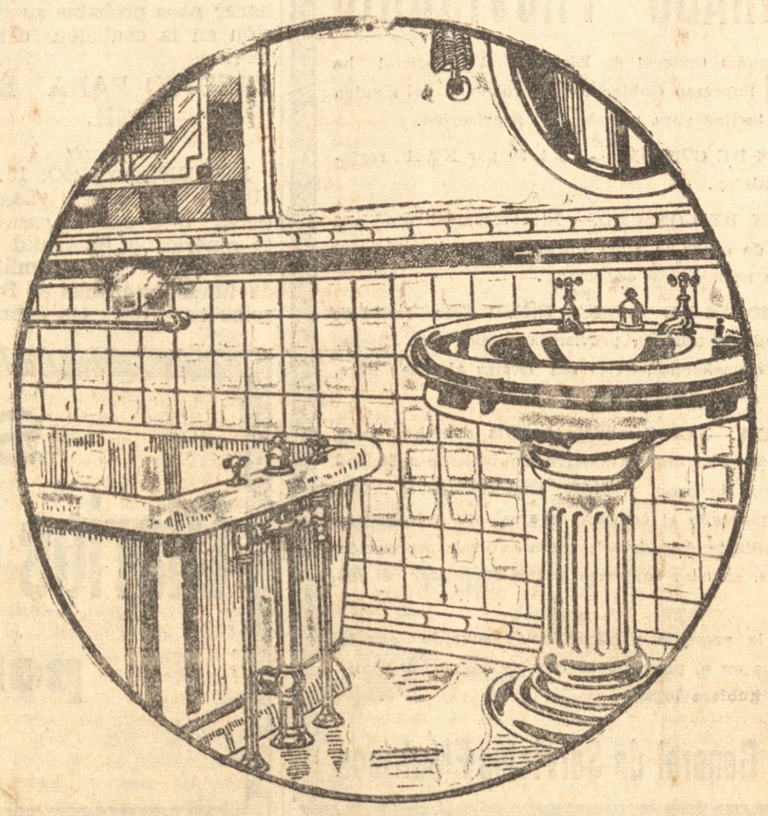

Artefactos Sanitarios

para instalaciones completas, ofrecemos el conjunto

MAS ARMONIOSO

a precios muy convenientes.

BALDOSAS de LOZA, BLANCAS y de COLOR

Planchas esmaltadas "EMDECAS"

Botiquines, Repisas, etc.

Antes de comprar, no deje de consultarnos y visite nuestra

Sección Sanitaria

M. Gleisner y Cía.

SERVICIO DE TODO EL MUNDO

De United Press y corresponsales especiales por las vías de radio Comercial y del Estado y Cable West Coast.

200 OBREROS MURIERON AYER AL DERRUMBARSE UN CAÑON EN EL FERROCARRIL DE GUAYAQUIL A QUITO

Poco antes, el Presidente Ayora se había trasbordado a otro tren en el sitio de la catástrofe.—El tren presidencial fué completamente destruído por el derrumbe.— Se ha desbordado el río Chanchán, amenazando inundar Pueblo Huigra.— Se ha iniciado una colecta para socorrer a las familias de las víctimas

GUAYAQUIL, 10. — (U. P.) — Debido a un fuerte derrumbe ocurrido en la vía férrea el Presidente Ayora y su comitiva se vieron obligados a trasbordarse a otro tren que llegará a la estación Eloy Alfaro a las 16 horas.

SE PRODUCE UNA CATASTROFE EN EL SITIO DEL DERRUMBE

QUITO, 10. — (U. P.) — (Triple) — Cerca de doscientos trabajadores murieron esta mañana al derrumbarse el cañón que forma el río Chanchán, cerca de Pueblo Huigra, mientras limpiaban el derrumbe producido ayer.

Todos los obreros trabajaban en el ferrocarril entre Guayaquil y Quito.

PUEBLO HUIGRA AMENAZADO DE INUNDACION

QUITO, 10.— (U. P.) — aguas del río Chanchán forman un gran lago que tiene de cincuenta metros de profundidad, y cuyo desbordamiento constante causa el crecimiento del caudal de aguas y amenaza inundar Pueblo Huigra.

EL TREN PRESIDENCIAL FUE DESTRUIDO POR LA CATASTROFE

QUITO, 10.— (U. P.) — El tren presidencial, que quedó abandonado en el sitio de la catástrofe, fué completamente destruído por ésta.

SE TRATA DE EVITAR LA INUNDACION DE PUEBLO HUIGRA

QUITO, 10. — (U. P.) — El Presidente del Ferrocarril y los ingenieros se trasladaron esta mañana al lugar de la catástrofe, para acordar un plan de salvamento y tratar de evitar la inundación de Pueblo Huigra.

UNA COLECTA PARA SOCORRER A LAS FAMILIAS DE LAS VICTIMAS

QUITO, 10. — (U. P.) — El ministro de los Estados Unidos en Ecuador ha iniciado una colecta para socorrer a las familias de las víctimas.

Las importaciones de Francia en 1930 superaron a las exportaciones

El comercio total llegó a 80 mil millones, casi 12 mil millones menos que el año anterior

PARIS, 10. — (U. P.) — El año pasado ha dejado un déficit en la balanza comercial de Francia, a pesar de la extraordinaria prosperidad del año y de que Francia ha comprado cerca de 5.000 millones de francos menos en el extranjero durante 1930. El saldo comercial en contra es de más de 9.000 millones de francos de exceso le importaciones sobre exportaciones.

Los economistas consideran un absurdo de la economía moderna que Francia, con una balanza comercial constantemente desfavorable, haya podido acumular en 18 meses la segunda reserva de oro en el mundo, que pasa de 53.000 millones de francos.

El comercio total de Francia en importación y exportación ha llegado en el año a 80.000 millones de francos, casi 17.000 millones menos que en el año pasado.

Importa más de lo que exporta de Estados Unidos, Argentina, Brasil, Chile, Japón, China, Alemania, España y Suecia y su exportación supera a sus importaciones con Gran Bretaña, Canadá, Grecia, Italia, Polonia, Bélgica, Portugal, Suiza y Turquía.

Alemania ha conquistado el mercado francés y supera en sus exportaciones a Francia, a Gran Bretaña y Estados Unidos. Los importadores de productos franceses más importantes son Gran Bretaña, Bélgica y Alemania Suiza y Estados Unidos.

Las colonias francesas compraron más de 7.000 millones de productos franceses y es éste un mercado en contínuo crecimiento y posible únicamente para Francia.

CHILE HA SIDO UNO DE LOS "PIONNERS" DE LA AVIACION DESDE EL AÑO 1913

Dice el Pan American Magazine en uno de sus últimos números. — Habla elogiosamente del servicio comercial de aviación y de la actuación del subsecretario de Aviación de Chile, comandante Merino Benítez

NUEVA YORK.— (Especial) — El Pan American Magazine que se publica en ésta bajo los auspicios de la Sociedad de eGografía e Historia de América, destinó uno de sus últimos números a las comunicaciones cablegráficas y aéreas en Sud América, figurando en este número un artículo de Earle K. James dedicado a la aviación chilena.

Chile, dice, ha sido un "pioneer" en aviación desde 1913, y ha creado un servicio comercial de aviación que depende directamente de la Fuerza Aérea de Chile, con pilotos militares y con un servicio admirable de correspondencia y pasajeros que cubre el extenso territorio que va desde las áridas zonas del norte hasta Puerto Montt, distancia comparable casi con la de Nueva York a California, volando sobre desiertos, regiones mineras, fértiles valles, la hermosa región de los lagos, o Suiza chilena, montañas nevadas, archipiélagos y el mar, a fin de comunicar rápida y eficazmente todos los rincones de la extensa república chilena.

Describe los obstáculos que se han vencido en la lucha para hacer de este servicio un modelo, el mejor de Sud América, y hace notar que inaugurando oficialmente este servicio en febrero de 1929, ha llegado a un gran movimiento de pasajeros y correspondencia en dos años, sin accidentes.

Atribuye gran parte del éxito obtenido al subseretario de Aviación de Chile, comandante Merino Benítez, y al personal naval y militar de aviadores a sus órdenes y describe el trabajo tesonero e incansable desarrollado para crear este servicio en que cada milla del territorio ha necesitado estudiarse para establecer condiciones del tiempo, campos de aterrizaje y de aprovcionamiento.

Anota, además, que Chile ha puesto todas las actividades aéreas, militares, navales y comerciales bajo una sola dirección dando así un gran paso de progreso en una materia que se ha discutido largo tiempo en otros países sin llegarse a ningún resultado práctico.

HOY PARTEN DESDE NATAL A BAHIA LOS HIDROPLANOS DE BALBO

Se ha postergado la partida en espera del aparato que remolca un crucero. —Irán los doce hidroplanos a ese puerto. —Bautizo de las máquinas

Bautizo de los Hidroplanos

NATAL, 1.o. — (UP) — Se sabe que los hidroplanos italianos, al ser incorporados a la Aviación brasilera serán bautizados con los siguientes nombres:

El aparato que piloteaba el Ministro Balbo se llamará "Carraca", en recuerdo del aviador italiano que peleó en la Gran Guerra; otro de los aparatos se llamará "Guido"; otros dos se llamarán "Crossi" y "Penzo", respectivamente, en recuerdo de los aviadores que murieron en la expedición de Nobile; otro se llamará "Del Prete"; los demás se llamarán "Atenperini" y "Ambrosini", por los aviadores muertos en Orbetello, ante de la partida, y "Boer", "Barbicinti", "Joins" e "Imbartari", por los aviadores muertos en Boloma

Se posterga la partida de los Hidroplanos para Bahía

RIO DE JANEIRO, 10. — (UP). — Telegramas recibidos desde Natal anuncian que los aviadores italianos han posetrgado su salida para mañana 11, para esperar la llegada del crucero que remolca el hidroplano de Baistrocci, a fin de que toda la bandada de doce hidroplanos pueda salir unida en vuelo hacia Bahía.

NATAL, 10. — (UP) — Se ha confirmado que la salida de los hidroplanos que comanda el Ministro Balbo ha sido postergada para mañana a las 7.30 horas.

AYER SE EFECTUARON LOS FUNERALES DE LA PRINCESA REAL DE INGLATERRA

Asistieron los soberanos, miembros de la familia real, funcionarios y diplomáticos

WINDSOR, 10.— (U. P.)— Hoy se efectuaron los funerales de la princesa real en la recien restaurada capilla de San Jorge en el castillo de Windsor, asistiendo los soberanos, el príncipe de Gales y otros miembros de la familia real, los duques de York, funcionarios y diplomáticos, incluso el representante de Chile, señor Villegas.

El ataud fué colocado en el Mausoleo Real, donde están los restos del Rey Eduardo y la Reina Alejandra.

Al mismo tiempo hubo servicios fúnebres en la capilla real del palacio Saint James, en Londres, y en la iglesia Santa Margarita de Braemer.

EL TERREMOTO QUE AZOTO AL DISTRITO LA POMA (ARGENTINA)

Un cráter volcánico se ha abierto en una montaña que está al frente de La Poma

BUENOS AIRES, 10. — (U. P.) —Comunican de Salta que el capitán Bernasuti, enviado por el gobierno al distrito Lapoma, azotado por el último terremoto, dice que en la montaña llamada "Cerro Negro", frente a Lapoma, se ha abierto un cráter volcánico que emite gran cantidad de fango hirviente, y que causa grandes perjuicios entre las maque está envuelta por la niebla.

nadas que se crían en gran cantidad en ese distrito.

Agrega que a causa del desborde del río Escolpe, sólo se puede auxiliar a la población desde la localidad denominada San Antonio de los Cobres, teniendo que cruzar por sobre la cima cubierta de nieve de la montaña Acaz, la

Instituto Biológico de la

SOCIEDAD NACIONAL DE AGRICULTURA

Llano Subercaseaux — Fernando Lazcano 1502 — SANTIAGO — Casilla 537

Teléfonos: Dirección 60021 — Administración 61706

Telegramas: "Biológico"

VACUNAS PREVENTIVAS

— CONTRA EL —

CARBUNCLO BACTERIDIANO

(PICADA, GRANO, PAJARILLA)

ESPORO — VACUNA DOBLE LIQUIDA

Suero — vacuna, de inmunización inmediata con una sola aplicación

Son las más preferidas por su eficacia.

Debemos advertir a los señores hacendados que

— LA —

VACUNACION DE OVEJUNOS

contra el **Carbunclo bacteridiano** se debe hacer durante los meses de **Agosto a Octubre**; por lo que rogamos a los interesados por esta vacunación que hagan sus pedidos lo antes posible. Después de estas fechas el Instituto no recomienda su empleo.

SERVICIO DE VACUNACIONES, SIN GASTOS DE FERROCARRIL PARA LOS AGRICULTORES

— SOLICITE INFORMES DETALLADOS —

UN HOMENAJE DE TODA FRANCIA A JOFFRE

PARIS, 10. — El diputado Adam presentó a la Cámara un proyecto por el cual se dispone que la inscripción "Joffre merece la gratitud de la nación", sea grabada en todas las escuelas y Municipalidades de todo el país.

Miles de personas visitan diariamente la tumba provisional del Mariscal.

El ataúd será trasladado el domingo próximo a la cripta de los inválidos.— (U. P.)

REFUGIADOS ESPAÑOLES EN BELGICA

AMBERES, 10. — (U. P.) —Los refugiados españoles generales Queipe del Llano, los comandantes Carlos Roa Miranda y Arturo González Gil y los capitanes José de la Raquette, Martín Fernández José Barba, José Ratinos de Aragón, Angel Pastor e Ignacio Mildano de Cisneros, han llegado a ésta a bordo del vapor "Alberto Ville".

El comandante González y los capitanes Roquette, Barba y Fernández proyectan dirigirse inmediatamente para Bruselas.

PRESUPUESTO PRELIMINAR DE FRANCIA

Para la organización de los recursos nacionales

PARIS, 10. — (U. P.)— El Consejo de Ministros acordó, conjuntamente con el Parlamento, el presupuesto preliminar de 330 millones de francos, en relación al proyecto de organización de los recursos nacionales, tales como la fuerza eléctrica, caminos, puertos, etc.

TARIFAS DE ALUMBRADO PROVISORIO

La Compañía General de Electricidad Industrial ha solicitado del Supremo Gobierno la aprobación del siguiente pliego de tarifas para alumbrados provisorios.

TARIFAS DE CONSUMO.— $ 1 30 por KWH registrado por medidor.

MINIMUN DE CONSUMO.— El correspondiente a 3 horas diarias de carga máxima durante todos los días que la instalación permanezca conectada.

CONDICIONES DE APLICACION.— Esta tarifa se aplicará a toda instalación provisoria, como ser: Circos, locales para exposiciones, kermeses, fiestas al aire libre, bailes, edificios de construcción, etc.

GARANTIA.— La Compañía tendría derecho para exijir un depósito en dinero efectivo, equivalente a 50 horas de consumo de carga máxima. Una vez que el medidor hubiera marcado el consumo equivalente a la garantía, la Compañía tendría derecho para exijir la renovación de la garantía, en caso contrario podría suspender el suministro.

Se hace la presente publicación de acuerdo con la ley y para que en el plazo de 30 días se hagan las oposiciones a que hubiere lugar.

El Director General de Servicios Eléctricos

EMPORIO PUJOL

Helados de Calidad

A $ 2.80 el Litro

Atención esmerada - - reparto a domicilio

Maipú 773 - Teléfono 1088

AUMENTO DE LA GENDARMERIA PONTIFICIA

CIUDAD DEL VATICANO, 10. —(U. P.)— Una comisión investiga la situación y condiciones de las diversas organizaciones armadas del Vaticano y ha decidido aumentar el número de la gendarmería pontificia, especialmente la planta de oficiales, elevando al rango del jefe actual, comandante de mandantos a mayor coronel.

UN DISCURSO DE HERR BRUENING

Ataque a los fascistas

RATIBOR, 10.— (UP). — El Canciller H. Bruening, en un discurso pronunciado en ésta declaró que "los propagandistas extremistas eran irresponsables, llevando al Reich, en su vida económica, al borde del abismo después de las elecciones; ha llegado el momento que la nación abra los ojos con respecto a estos jefes".

Estas declaraciones han sido interpretadas como un ataque a los fascistas, y parece hacer poco probable su inclusión en la coalición del Gobierno.

CREDITO PARA BRASIL

RIO DE JANEIRO, 10. — (UP). — El diario "Las Noticias" dice que la casa norte americana Rostchild abrirá un crédito de diez millones de libras esterlinas al Brasil, como base para las operaciones de cambio brasileras, en relación al proyecto de reorganización del sistema financiero nacional.

EN COPENHAGUE ESTALLO UN GASOMETRO, CAUSANDO NUMEROSAS VICTIMAS

La explosión se produjo mientras se arreglaba la cubierta superior del gasómetro

COPENHAGUE, 10.— (U. P.)— Uno de los gasómetros más grandes de la ciudad explotó a las 10.30 horas de hoy, rompiendo los vidrios d todas las casas vecinas y causando considerables perjuicios.

Todas las ambulancias disponibles se movilizaron para llevar a los numerosos heridos al hospital.

De entre los escombros se ha recuperado tres cadáveres.

COPENHAGUE, 10.— (U. P.)— La explosión del gasómetro se debió a una chispa ocasionada por el trabajo de cuatro operarios que martillaban para desarmar la cubierta superior del gasómetro.

PARTIO A PANAMA EL PRESIDENTE ELECTO SEÑOR ALFARO

Cablegrama de felicitación enviado por el Presidente de Colombia

WASHINGTON, 10.— (UP) — Al tomar el tren que lo llevaría a Nueva York, para de ahí seguir viaje a Panamá, el señor Alfaro declaró a un representante de la United Press que se sentia abrumado por las cortesías de que había sido objeto durante su residencia en Washington.

El señor Juan Chevalier quedará a cargo de la Legación panameña.

El Presidente de Colombia, doctor Olaya Herrera, envió un cablegrama a su antiguo colega el Presidente electo seseándole éxito en Panama. El señor Alfaro contestó cordialmente.

Se recuerda que la carrera de ambos ha sido singularmente paralela desde que firmaron el tratado entre Colombia y Panamá.

NOBLE ACTITUD DE UN GRUPO DE OBREROS MEJICANOS

TERRAHAUTE, 10 (Indianópolis).— Más de una veintena de obreros ferroviarios mejicanos que trabajan en la construcción de líneas ferroviarias han consentido en abandonar su trabajo y partir mañana de los Estados Unidos después de comprobar que hay un centenar de obreros norteamericanos sin trabajo.

Un representante de los desocupados yanquis, dirigiéndose a los mejicanos, hizo notar que los obreros norteamericanos de las vecindades se morían de hambre y pidió a los mejicanos que abandonaran sus puestos y partieran a su país.

EL VUELO DE AVIADORES POLACOS

Sobre territorio alemán

BERLIN, 10. — (U. P.)— El ministro de Alemania en Varsovia ha recibido instrucciones de su gobierno para protetsar enérgicamente por la violación de la frontera de Opel, el viernes pasado día en que, según se dice, algunos aviadores polacos evolucionaban en territorio alemán.

LOS ALPINISTAS MUERTOS LA SEMANA PASADA

CHAMBERY, 10. — (U. P.) — Con el encuentro de dos cadáveres más, se han recobrado ya los cuerpos de diez de los once alpinistas que fueron sepultados por la nieve la semana pasada.

PESTE EN EL NORTE DE ARGELIA

CONSTANTINA, 10. — (U. P.) —Se anuncia oficialmente que se han presentado 43 casos de peste en el norte de Argelia.

El Gobierno, como medida preventiva, ha ordenado el aislamiento de las aldeas infectadas y la vacunación general.

LA DISPUTA EN LA REGION CARBONIFERA DEL RUHR

BERLIN, 10.— (U. P.) — El árbitro en la disputa de la región carbonera del Ruhr ha dictado su fallo, disponiendo que los salarios sean reducidos en un seis por ciento.

PRECIPITACION DE NEVADA AZOTO AYER A PARIS

PARIS, 10. — (UP) — La primera racha de frío, acompañada de nevada azotó ayer a París y muchas partes en el interior del país, causando cinco muertos en París y tres en Charolles. Han empezado también las epidemias de grippe. La oficina meteorológica anuncia que el frío continuará durante varios días.

SE VENDEN

Diarios viejos y papel blanco

por Mayor y Menor

"LA PATRIA"

LAS MIL Y UNA AVENTURAS

EL PANORAMA DE MI VIDA -:- (Páginas de un Libro Continental)

por JOSE SANTOS CHOCANO

CAPITULO VIII

ENTRE LA PRIMERA Y LA ULTIMA PARTE DE MI ADOLESCENCIA

* * *

Vuelto a Chorrillos, una necesidad de placidez hizo florecer en mi espíritu el recuerdo de la dulce melancolía en que había visto ya allí alejarse para siempre a la que fué mi heroína lamartiniana. Reviví en la aldea— según era el ambiente ecológico que se respiraba entonces en el que antes fuera versallesco Chorrillos— las horas contemplativas de los últimos años de mi niñez, apuntando al margen de mis emociones renovadas las notas líricas que fueron fluyendo de mi lápiz azul, con la propiedad con que las de las iras santas habían fluído de mi lápiz rojo.

Una distracción amorosa, sin mayor trascendencia, me fué haciendo resbalar, insensiblemente, hasta un primer compromiso matrimonial que no se llevó a efecto para mejor suerte de la dama, cuya situación creo y espero que haya sido de mayor felicidad que a mi lado.

Aunque tal distracción colindó con el matrimonio, no llegó a tener nada que hacer con el verdadero amor. La frecuencia del trato; la atención familiar; la semejanza de gustos y costumbres; la amistad sincera, en fin,— sin que el amor abra el camino— puede conducir al matrimonio No es por razones de sórdido interés, solamente, que se puede decir, con el comediógrafo francés, que una cosa es el amor y otra es el matrimonio... Un matrimonio por amistad y no por amor, hubiese sido el que estuve a punto de contraer con Luisa. Hay que convenir en que un matrimonio así habría resultado una verdadera aventura, si bien la aventura mayor no era precisamente, para mí... Cabe reflexionar, a propósito, hasta qué punto no es siempre una aventura también todo matrimonio por amor.

No tuvo tal compromiso de matrimonio gran importancia en sí; pero la tuvo, como habrá de verse después con referencia a la aventura en que le hice, durante treinta días, el amor a una muerta. Entre la muerte y el amor, se desvaneció el matrimonio.....

* * *

La Coalición ya había triunfado.

Don Nicolás de Piérola logró desalojar de la vieja residencia de los Virreyes de Lima, al después Mariscal don Andrés Avelino Cáceres. En la perspectiva histórica ambas figuras se imponen, por diverso concepto, a la más respetuosa consideración de sus compatriotas, que han visto extinguirse a uno y otro hombre público en un voluntario alejamiento de la política militante, como en una anticipación serena de la vida inmortal.

El apellido del gran caudillo romántico adjetivó siempre al mío, desde los primeros momentos en que apareció el de aquél en la escena política, agitándose a manera de tea revolucionaria soplada por el ventarrón de las más novelescas aventuras: cuantos llevaron mi apellido siguieron a Piérola como partidarios vehementes, con un desinterés de que me siento líricamente orgulloso, bajo la fe que de ello pueden dar los propios hijos, aun por dicha vivos, del Fundador y Jefe en el Perú del "Partido Demócrata". No recibí, ni solicité yo de él favor alguno; pero le tuve siempre la admiración de que era merecedora su honorable obra pública, así como el cariño que era justo que la belleza constante de su gesto despertase en mi espíritu de Poeta.

Recuerdo que la primera vez en que le ví fué entrando en el Palacio de Gobierno, y la última, en casa de una dama de su amistad y simpatizadora de mi Arte.

La figura de don Nicolás de Piérola se hacía inolvidable. Pequeño de estatura, fino de facciones, elegante en los movimientos, atildado en el traje, aparecía siempre el mismo, desde el mechón rizado de cabellos blancos, en que lucía un lunar sobre la frente, hasta los tacones aperillados en que hacía reposar él la desenvoltura de su armonioso ritmo, leve al par que varonil. Ondulado el cabello, replegábasele dejando ancha la frente; bajo las cejas enérgicas, los ojos ligeramente encapotados adormíanse con frecuencia en miradas profundas; entre los pómulos salientes, la fisonomía se le afilaba en una nariz breve, pero muy bien modelada; y por encima y por debajo de una boca expresiva, aunque no sonriente, caracterizábanlo un mostacho y una pera muy marciales, sin exageración mosqueteril. El vestido era para él una preocupación académica, desde la corbata de plastrón hecho en piqué blanco, luciendo en el prendedor un camafeo, hasta la caída correcta de las rayas verticales del pantalón bien planchado, sobre el calzado sin puntera de negra y espejeante cabritilla.

La pulcritud de su figura trascendió también en su obra.

* * *

Borró él en forma tal las diferencias fronterizas de los partidos políticos— y, especialmente, las de aquel contra el que más había antes combatido— que bien pudo pensarse en que el sentido de "coalición" iba a seguir prevaleciendo en la paz, como durante la Revolución. Hay que reconocer que no poco sirvió ello para la reconstrucción nacional del Perú, entre las manos verdaderamente mágicas de Piérola.

Borradas las fronteras partidaristas, lo mismo fuí— en la Junta de Gobierno encargada de convocar a elecciones generales— Secretario de don Manuel Candamo que de don Elías Malpartida, Presidente de la Junta y Ministro de Relaciones Exteriores, el primero, ministro de Hacienda el segundo, Jefe efectivo del Partido Civil aquél, miembro conspicuo éste del Partido Demócrata. Ambos hombres públicos en referencia, no sólo son dignos de todo respeto por el recuerdo de sus capacidades, sino por el de la honradez sin mácula con que supieron, en sus diversos desempeños, manejar los dineros del pueblo.

Don Manuel Candamo era un político majestuoso de aspecto tribunicio. Alto, con cierta solemnidad en sus movimientos, carecía de la fuerza atractiva bastante para ser un caudillo, pero estaba dotado de indudables condiciones para predominar sin gran esfuerzo. Espíritu abierto a toda bien intencionada evolución, intentó dar al Partido Civil, un nuevo rumbo, que, como se verá al rememorar el ejercicio de la Presidencia de la República para que fué luego elegido y en el que a los pocos meses murió, nadie quiso seguir a la postre, traicionando, así, las expectativas que la honradez catoniana de quien fuera mi primer jefe despertó en la conciencia popular.

Don Elías Malpartida era un hombre muy inteligente, de figura recalcitrante por lo pequeña y robusta, dueño de una elocuencia sobria y de una personalidad ágil en sus movimientos a la vez que firme en sus actitudes.

Fuí Secretario de uno y otro hombre público, en el desempeño de los Ministerios que les correspondió en la Junta de Gobierno. Hube de merecer la total confianza de mis Jefes, que no me hicieron sentir el enojoso peso de su autoridad, por virtud de la esmerada educación con que la supieron ejercer. Es así cómo el recuerdo de los dos primeros y últimos puestos que he desempeñado en la Administración Pública de Lima, me es grato. Grato es para mí el recuerdo de don Manuel Candamo, grato igualmente el de don Elías Malpartidas.

Candamo era un espíritu suave, sin afeminamientos; Malpartida era un espíritu enérgico, sin brusquedades. Tarea difícil fué la de quien, como Secretario, tuvo en pocos meses que interpretar, poniéndose a tono con ellos, espíritus tan diversos. Don Manuel leía muy cuidadosamente las cartas que le ponía yo a la firma; y en el mayor número de ellas anotaba enmendaturas, diciéndome con sonrisa benévola:— Esto no parece mío. No olvide usted que ni soy Caudillo, ni Poeta— Don Elías revisaba las cartas con prisa; y las firmaba casi todas sin reparo, aunque de vez en cuando me hacía una insinuación que significaba una orden:— Creo que mejor sería modificar esta carta en tal sentido...

Parece ser de poca importancia la labor de una secretaría privada; y, sin embargo, desempeñada con acierto es de un auxilio poderoso para quien la aprovecha, economizando tiempo sin distraer su atención. Nunca he podido gozar del auxilio eficaz de un secretario laborioso a la vez que inteligente, capaz de substituirme en la tarea de gran significación para mí de responder todas las cartas y de acusar recibo de todos los libros que me han enviado sus autores. La tiranía del tiempo— que ha angustiado mi obra, lírica, casi siempre, en el atropellamiento de una improvisación — me ha hecho aparecer, frecuentemente, descortés y hasta injusto. En mis maletas de viaje, han recorrido América paquetes de cartas en espera de un momento propicio para una respuesta que no llegó jamás, y de libros virginalmente encerrados en las cubiertas postales que, por meses y aún por años, los han mantenido como bajo la opresión misteriosa de los sagrados siete sellos...

La confianza que me tuvo después don Manuel Candamo— cerca del que me tocó un desempeño decisivo, que ya contaré, respecto a la evolución bien intencionada que quiso él dar al Partido Civil— y la amistad con que después me distinguió don Elías Malpartida, me hacen suponer el que supe cumplir con mis obligaciones en los dos únicos empleos que he ocupado en toda mi vida en la Administración Pública de Lima.

Fueron pocos los meses en que pasé a prueba mis aptitudes burocráticas. No creo exagerado el asegurar que nunca hubiera llegado a ser un modelo de oficinistas...

* * *

En otros ejercicios obtuve mejores resultados. Salió a subasta pública la edición del diario oficial, que aun sigue publicándose con el título de "El Peruano", debiendo quien en mejores condiciones lo editase hacerse cargo a la vez del servicio administrativo de la Imprenta del Estado.

La Imprenta del Estado estaba bien acondicionada para toda clase de trabajos tipográficos; y era, así, gran ventaja poder disponer de tales elementos, a condición de editar en ella el diario oficial en un precio económico y aun con pérdida, pues ésta quedaba sobradamente compensada por el provecho que la Imprenta había de rendir en sus demás trabajos para el propio Gobierno y para el público.

Por tiempo indefinido rematé el uso de la Imprenta del Estado, ofreciendo hacer— como lo hice— la edición del diario oficial en la mitad de su precio de costo comprobado, con lo que puse fuera de combate a todos mis competidores, que dejaron entrever mi inevitable fracaso al comentar mi propuesta en forma desdeñosa y sapiente:— Cosas de Poeta...

Cosas de Poeta fueron, en efecto, las que convertí en realidades. Organicé la administración de la Imprenta del Estado— y esto en el año 1895— sobre las bases, nada menos, que de una Sociedad Cooperativa.

Designados para entenderse conmigo, por parte de los obreros todos de la Imprenta, el Regente —Alberto Montes— el Jefe de Máquinas— apellidado Vega,— y dos de los más distinguidos tipógrafos — apellidados Aguilera y Fowller— cedí en favor de quienes fueron, así, mis compañeros de trabajo, el ochenta por ciento (80 o|o) de las utilidades de la empresa, conformándome yo con percibir sólo la quinta parte de ellas.

Estoy completamente seguro— y reto en tal sentido a la Administración Pública de mi país— el que jamás la Imprenta del Estado— y la edición del diario oficial — le importaron al Gobierno un menor costo ni le rindieron un mejor servicio.

Por mi parte, quedé muy satisfecho con el veinte por ciento de las utilidades de la empresa; y no tuve, durante los años en que, a mérito de una subasta pública, edité el diario oficial y administré la Imprenta del Estado la menor diferencia ni con el Gobierno ni con mis honrados compañeros de trabajo, que organizaron conmigo en el Perú la primera Sociedad Cooperativa.

Aunque creo que no todos los cuatro distinguidos sobreros que firmaron el acuerdo social han muerto, fe del buen resultado administrativo para el Gobierno y para la empresa puede dar quien fuera el contador de ésta y hoy es el contador de la Beneficencia Pública de Lima, don Carlos E. García.

El primer dinero que gané con mi trabajo fué, pues, en una Sociedad Cooperativa de carácter obrero, que yo mismo organicé para la mejor administración de un bien del Estado a la vez que de un servicio público. El cooperativismo tuvo desde entonces en mí un convencido partidario. Las "cosas de Poetas" suelen hacerse a veces hermosas realidades.

* * *

La Sociedad Cooperativa que con los obreros de la Imprenta del Estado hube de organizar para la administración de ésta, tuvo una decisiva importancia en mi vida de Poeta y, consecuentemente en la de las Artes y Letras del Perú, dentro del concierto continental.

Fué en esa imprenta en donde, en 1895, esto es, a los veinte años de edad, edité, simultáneamente, mis dos primeros libros de poemas— "Iras Santas" y "En la Aldea"— sobre los que habré de ocuparme después con algún detenimiento.

Fué en esa Imprenta también, en donde el mismo año comencé a editar y dirigir "El Perú Ilustrado", que en 1896 se transformó en "La Neblina" y en "La Gran Revista" después, órganos en que colaboraron los escritores más distinguidos de mi generación, tanto del Perú como de toda nuestra América.

Vale la pena detenerse a considerar cuanto se relaciona con las revistas de que fuí editor y director durante algunos años.

* * *

Al margen de la Universidad y de la Revolución, organizóse una sociedad literaria de que se me invitó a formar parte, aceptándolo yo muy gustoso por el carácter original que se convino en darle, para que no tuviese ningún espíritu gregario. Se le dió por nombre el de un joven intelectual muerto en flor, que no había llegado a dejar obra, pero sí ejemplo de independencia en toda su producción inconfundible: Enrique Alvarado. Hízose de la sociedad un simple conversatorio, en el que cada quien podía mantener en toda su fuerza el carácter distintivo de su personalidad. Para restarle, por último, hasta las apariencias de una de tantas asociaciones, se determinó que la Presidencia fuera rotativa, semanalmente, siguiendo el orden alfabético de los apellidos de todos los miembros... Esta es la única sociedad literaria a la que he pertenecido; perteneceré a un Partido Político, cuando haya alguno que se organice en igual forma...

Miento: también pertenecí a otra sociedad literaria, que tomó el nombre del sabio polígrafo limeño "Pablo de Olavide"; pero fué en virtud de que se organizó con igual objeto y en igual forma que la "Enrique Alvarado". Mi independencia personal fué tan manifiesta, que pertenecí a ambas sociedades sin comprometerme exclusivamente con ninguna.

En la "Enrique Alvarado" figuró José Augusto de Izcue, espíritu muy fino y muy culto, que supo pulsar maravillosamente — cuando quiso— la lira. Nombres diversos de escritores vienen a mi recuerdo, transformados después en nombres de parlamentarios, de ministros, de diplomáticos, de juristas: Jerónimo de Lama y Ossa, Germán Arenas, Carlos Lisón, Enrique A. Carrillo, Juan Francisco Pazos Varela Luis Rospigliosi Vigil... Me asombro de sentirme el único empeñado en no dejar de ser más que Poeta.

En la "Pablo de Olavide", figuró un gran Poeta, Domingo Martínez Luján, que ahogó su genio en alcohol; y figuró un gran escritor, Enrique Castro y Oyanguren, de una envergadura semejante a la de Francisco García Calderón, pero que ha concluído por sólo dedicarse a pulir notas diplomáticas.

En "El Perú Ilustrado", "La Neblina" y "La Gran Revista"— periódicos como ya he dicho, editados y dirigidos por mí— se destacaron un Poeta y dos cuentistas, merecedores los tres de mayor irradiación que la que han llegado a tener en nuestra América: el Poeta es José Fiansón, de temperamento exquisito y expresión quintaesenciada, que ha hecho algunas verdaderas páginas de Antología; y los cuentistas son Clemente Palma y Enrique López Albújar, autores no superados hasta ahora de "Cuentos, Malévolos" y "Cuentos Andinos", que yo quisiera fuesen más vastamente apreciados en sus respectivos géneros de cuentos ya exóticos, ya vernaculares.

"El Perú Ilustrado" fué primitivamente un semanario con grabados litográficos, editado por una firma comercial y dirigido sucesivamente, por el periodista Zenón Ramírez, la novelista Clorinda Matto de Turner y el autor teatral Manuel Moncloa y Covarrubias. La colección de dicho semanario es un resumen de la vida nacional del Perú durante varios años. Excomulgado por el Arzobispo de Lima dicho semanario, con motivo de haber publicado un bellísimo cuento de Coelho Netto sobre Jesús y Magdalena, dejó la dirección la señora Matto de Turner, siendo reemplazada por Moncloa; mientras éste hízose cargo, se me suplicó por la firma editora confeccionar un número, no habiéndoseme designado como Director definitivo en razón de ser yo menor de edad, pues acababa de cumplir los quince años. El número del antiguo "Perú Ilustrado" que yo confeccioné, así, en los meses centrales de 1890, entre las Direcciones de la señora Matto de Turner y de Moncloa,, es muy interesante; porque en él pueden apreciarse las primeras manifestaciones en el Perú de lo que hubo de llamarse el "Modernismo"; recuerdo que en dicho número aparecieron un poema original de Luis Felipe Ulloa— que fué un verdadero precursor del "Modernismo" en el Perú, y hoy es un historiador universalmente conocido por su empeño de españolizar a Colón— y un soneto muy bien traducido por Clemente Palma, de las "Blasfemias" de Richepin.

Cuando en 1895 la Revolución encabezada por don Nicolás de Piérola triunfa, "El Perú Ilustrado" litográfico ya no existe. Entonces, con el mismo título edito y dirijo la primera ilustración que en el Perú aparece con fotograbados. Los señores Southwell, padre e hijo, fueron los primeros fotograbadores en el Perú; y fuí yo el primero en usar en el periodismo ilustrado sus trabajos en cobre y en zinc. Como secretario de redacción me acompaña Octavio Espinoza y G., espíritu múltiple y brillante, que empezó haciendo finos versos y acabó matándose entre los primeros soñadores de la aviación.

* * *

Antes de editar y dirigir "El Perú Ilustrado"— que hubo de cambiar su nombre un año después por el de otro semanario ya existente, aunque de carácter distinto— había yo colaborado en las mejores revistas literarias de América.

Muy niño, alcancé a publicar algunos poemas en "La revista Azul" de Méjico, dirigida por Manuel Gutiérrez Nájera. También colaboré en "La Revista Ilustrada" de New York, que fué posteriormente dirigida por Amalia Puga de Lozada, poetisa peruana que tuvo un momento de alta significación continental y cuya obra seleccionada podría hoy mismo reverdecer con justicia sus laureles.

Hube de colaborar en "La Revista Gris", dirigida por Máximo Grillo en Bogotá, logrando alternar en ella con prestigios ya tan hechos como el de José Asunción Silva.

Fuí colaborador en "Las Tres Américas", que en New York editaba y dirigía el insigne don Nicanor Bolet Peraza; en "La Habana Elegante" y "El Fígaro" de La Habana, bajo la dirección de Enrique Hernández Miyares y Manuel Serafín Pichardo; en "El Cojo Ilustrado"— que fué una maravilla de ilustración— y en "Cosmópolis", revistas ambas de Caracas; en "La Montaña" de Buenos Aires, dirigida por Lugones e Ingenieros; en "La Lira Chilena" y "Pluma y Lápiz" de Santiago de Chile, en la época de Marcial Cabrera Guerra; en "La Revista Moderna", —tan bien hecha— dirigida en Méjico por Jesús Valenzuela, Jesús Urueta y Amado Nervo.

Cuando edito y dirijo "El Perú Ilustrado" a los veinte años, no necesito hacer de él un órgano de propaganda personal, porque desde antes de los quince he empezado a figurar como colaborador en las mejores revistas literarias del Continente. La misma impetuosidad de mis pocos años — más que la fuerza sólo embrionaria de mi personalidad— me abrió todas las puertas. Mi memoria se ilumina con dos notas relativas a la fuerza lírica de mis quince años; la una tiene cierta intención profética; la otra reviste el carácter del mayor homenaje que a un niño le puede hacer todo un hombre.

Cuando Bolet Peraza empieza a publicar mis colaboraciones en "Las Tres Américas", en 1890, hace en su revista un comentario muy original de la carta con que se las remito y en la que, según él, se deja adivinar a un poeta en formación que— aun descontada su labor de entonces— promete una sorpresa, si llega "a salvar la edad peligrosa para Espronceda y otros poetas: los 30 años". Al cumplir los 30 años, preparo la edición de "Alma América".

En situación que más tarde habré de detallar, Salvador Díaz Mirón— que si fué un gran Poeta, no fué menos como hombre— díceme un día en presencia de Pedro González Blanco, Antonio Mediz Bolio, Jesús Urueta y otros amigos, que quiere darme una prueba evidente de la consideración especial en que siempre me tuvo; y desdobla ante mí asombro, llenándome de un masculino enternecimiento que me hace abrazarlo, una carta que yo le escribiera a los quince años y que él había cuidadosamente guardado por más de veinticinco.

* * *

Con "La Neblina" atraigo la atención de Leopoldo Alas (Clarín), que, a vuelta de reparos y distingos, se ocupa, por varias veces, de la revista y cruza al respecto conmigo algunas cartas.

Aunque mis revistas sirven de órganos del "Modernismo", conservo en todo momento mi independencia de criterio personal, que coloco por encima aun de la admiración y del cariño a mis más altos compañeros....

Contra la creencia divulgada entre quienes no me conocen, por apasionados detractores que yo quiero suponer que me conocen mal, mi espíritu, refractario a todo cenáculo y a toda bandería; no conoció jamás el "incondicionalismo", ni en el Arte, ni en la vida. Así como ahora voy a demostrar que, aunque las admiraba y quería sin ofuscarme por el ya entonces glorioso brillo de sus nombres, supe decirles con honrada franqueza lo que yo creí verdad, a Salvador Díaz Mirón y a Rubén Darío, demostraré también los reparos hechos por mí— hasta romper con ellos sin jactancia ni escándalo— a amigos tan poderosos como Carranza y Villa, en plena Revolución, o como José Pardo y Leguía, en el mismo ejercicio del Gobierno. El tiempo se ha encargado de darme la razón en todos los reparos hechos por mí a compañeros de Arte o a amigos poderosos, convenciendo a éstos, así, no tanto de mi acierto, cuanto de mi sinceridad. Sabido es que la sinceridad es enemiga del "incondicionalismo", en lo personal y en lo ideológico.

* * *

En el número de "La Neblina" correspondiente a mayo de 1897, después de varias observaciones hechas a numerosos poemas de Salvador Díaz Mirón (anteriores, según tal fecha, a "Lascas"), se puede leer el juicio— valerosamente exagerado — que publiqué al recibir de Rubén Darío un ejemplar de "LOS RAROS".

La primera edición de "LOS RAROS" hecha por Rubén Darío en Buenos Aires, era de un carácter elegante que, dados el ancho y el largo de las páginas, así como el tipo totalmente en mayúsculas en que estaba impreso, pudiera llamarse doble-elzeviriano. Forrado estaba el libro en una cartulina ligeramente granulada, de color azul obscuro: y lucía sobre la carátula, en tinta roja, una cabeza guillotinada de Rubén — que era una verdadera obra de arte — con la firma de Eduardo Schiaffino.

He aquí algunos fragmentos de lo que publiqué al recibir el preciado regalo de Rubén:

" 'LOS RAROS' de Rubén Darío, el
" prosador brillantísimo, no inferior al poe
" ta debiera merecer nuestros aplausos en
" tusiastas de 'correligionarios' artísticos:
" pero, con gran sorpresa quizá para los
" corifeos" de Darío, censuramos enérgica-
" mente su obra, por su contextura y en
" sí y por sus consecuencias de propagan-
" da. ¿Qué fin artístico ha querido Ruben
" Darío dar a 'LOS RAROS'? Si hacer de
" su obra un misal para la religión del nue
" vo arte americano, se equivoca; porque
" aun hay entre nosotros algunos lo bastan
" te capaces para no encerrar en el carta-
" bón francés, exclusivamente, sus produc-
" ciones. Si hacer una exposición comenta-
" da de autores nuevos, para darlos a co-
" nocer, también se equivoca; porque Gó-
" mez Carrillo en su 'Literatura Extranje-
" ra" le aventaja sin duda desde el punto
" de vista crítico. Descontado el arte ad-
" mirable de la prosa exquisita en que es-
" tá todo el escrito, este libro es un fracaso
" como obra de crítica y como obra de
" propaganda".

Sigue una apreciación algo dura sobre muchos de los maestros señalados en "LOS RAROS" a la consideración de las nuevas generaciones hispano-americanas de entonces, para continuar de esta manera:

" Cada capítulo en "LOS RAROS" es
" un hermoso montón de piedras preciosas;
" pero nunca una total y verdadera joya.
" Sin orden, sin plan, sin método, allá van
" frases brillantes, ocurrencias diabólicas,
" anotaciones refinadísimas. La imagina-
" ción de Darío está reñida con el juicio—
" lo que es muy grave en una labor de
" apreciación— el cual sólo asoma en 'LOS
" RAROS" cuando habla de D'Esparbès,
" perfila a la Rachilde y sigue a Richepin
" al través de sus obras: como este último,
" hubiéramos querido todos los artículos:
" y la mala propaganda del libro hubiera
" sido disimulada por su buena índole crí-
" tica.

"¡Pobre la literatura americana que re
" sultase de la transfusión de esa sangre
" gastada en nuestras venas de juventud!
" Lo curioso es que Leconte de Lisle canta
" al Cóndor de las Américas, con sus alas
" inmóviles abiertas sobre las pampas en
" que rueda un crepúsculo imaginario...

" Rubén Darío no repara en que todas
" esas ramificaciones de Baudelaire y to-
" dos esos cabrioleos de la musa actual,
" tienen su raíz en las Américas, en un ce-
" rebro americano: el Edgard Allan Poe
" que retrata muy 'superficialmente' y con
" menos arte que a cualquier europeo.
" Deber de crítico y de crítico americano,
" era hacer de "Los Raros" un ditirambo,
" de principio a fin, del prodigioso Poe,
" yendo de estudio en estudio, de poeta en
" poeta, demostrando, palpable e incontras-
" tablemente, que en el árbol genealógico
" de decadentes y simbolistas, satanistas y
" místicos, forma tronco un poeta nacido
" en las Américas; y que así de las Amé-
" ricas ha partido, con vía a París, la ola
" encrespada del actual modernismo".

" Ellos pueden y deben seguir tal co-
" mo son, magnos artistas, pero nosotros
" no podemos ni debemos seguirlos: el mo-
" dernismo puede y debe americanizarse en
" tre nosotros; y a ello el prodigioso Ru-
" bén Darío tiene al fin que tender, porque
" el poeta y el artista no pueden ver con
" ojos impasibles estas naturalezas formi-
" bles.

" Rubén Darío nos debe otra obra en
" que sea menos francés y más americano.
" Ensaye sus fuerzas, ensayémoslas todos.
" — J. S. Ch."

" Postdata.— Caído de los cielos, me
" acaba de llegar el nuevo lindo volumen
" que el ínclito Rubén me envía. Bato pal-
" mas; y leo así: "Yo no tengo literatura
" mía para marcar el rumbo de los demás;
" mi literatura es mía en mí; quien siga
" servilmente mis huellas perderá su teso-
" ro personal y, paje o esclavo, no podrá
" ocultar sello o librea". Es "Prosas Pro-
" fanas" de que ya hablaré. Otra sorpresa:
" aparecerá próximamente "Palenke". ¡Un
" poema americano! Lluvia anticipada de
" lauros para Darío! - Ch".

* * *

Como se puede apreciar, desde luego, el llamado "modernismo" en nuestra América— o, por lo menos, así lo entendí yo, según queda demostrado —no fué una cofradía de elogios mutuos.

Rubén Darío en el prefacio de la segunda edición de "LOS RAROS" hace constar, honradamente, su primitivo error:

—" Confesaré, no obstante, que me he
" acercado a algunos de mis ídolos de an-
" taño y he reconocido más de un engaño
" en mi manera de percibir".

Algunos años después, dice Rubén Darío en "OPINIONES" lo siguiente:

" Ahora todos queremos ser sencillos".
(Se acabaron, pues los raros). "Todos nos
" comemos nuestro cordero al asador; des-
" pués que lo hemos encintado en el ha-
" meau de Versalles"

* * *

Cuando Rubén lee mi apreciación sobre "LOS RAROS", en saya un gesto picaresco; y me envía un segundo ejemplar de "PROSAS PROFANAS", ya sin dedicatoria, pero recordándome, en una letra muy menuda y muy fina, un versículo del Evangelio de San Juan:

"...y negó Pedro otra vez, y luego cantó el gallo".

Salió ello publicado en "La Neblina", con la respuesta que me apresuré a darle, en una tarjeta postal que lucía estampada en colores la figura arrogante del animal simbólico de Galia:

"Admirado Rubén: Los Maestros franceses pueden estar seguros de que a mí no me canta ningún gallo".

En Madrid, mucho tiempo después, Rubén me celebraba con cariño la insolente ocurrencia.

JOSE SANTOS CHOCANO

BRINDIS

NAVIDAD, ¿recuerdas?
Ella te quería
juntos estuvimos contigo esa vez,
hablamos de todo; de amor, poesía.
Ella sollozaba, cuanto la quería!
Ella sollozaba quien sabe por qué.

Navidad, ¿recuerdas?
afuera cantaban,
por la puerta abierta sigilosamente
miraba un farol;
ella habló de un miedo tenaz a la vida
y a un mañana negro que ella presentía
metido en el fondo de su corazón.

Navida, ¿recuerdas?
se irguió de repente
con la copa en alto
más rojos los labios
por el vino rojo de su juventud,
me besó en la boca con su boca ardiente
y exclamó sonriendo:-¡Por tí amor, Salud

Navidad, ¿recuerdas?
afuera cantaban
por la puerta abierta miraba un farol,
yo le dije un verso ella sonreía,
—que linda que linda veía la vida
envuelto en la seda del sueño de amor.

Pero hoy día, hoy día

MI SOL

AL descender sobre la mar tranquila,
que del cielo a los límites se en-
[cumbra,
media esfera dejando en la penumbra
como inmenso topacio el sol rutila.

Mírole audaz, y mi atención vacila
y un infierno de rayos me deslumbra;
cierro los ojos; y aun tenaz relumbra
como un ojo de fuego, en mi pupila.

Miro, así, tu hermosura tentadora,
que, mi vista al herir, relampaguea
y me ofusca y me ciega... Luego en cal-
[ma
los ojos al cerrar, deslumbradora
todavía tu imagen centellea,
como espléndido sol, aquí, en el alma

GERMAN LEGUIA y MARTINEZ.

que se ha ido lejos, para siempre ida
con todo lo bueno de mi juventud.
Te imploro que alegres esta nochebuena
llevándote léjos tanta, tanta pena
y que alces la copa conmigo, - Salud

DIEGO BARROS (

CONSEJO PATERNAL



—No te muerdas las uñas, hija. Se empieza por las uñas, se sigue por los dedos; luego la mano, y se acaba por antropófago.

NO ME ESCRIBAS SIN SINTAXIS

(Versos epigramáticos)

Caminando una tarde doliente,
por un viejo país de alabastro,
me encontré en la cima de un viejo volcán disidente,
una carta muy sabia escrita por el buen Zoroastro;
aquel Zoroastro que tiene los ojos de escoplo,
los pies de parábola en ángulo gris,
las sienes parduzcas, con hilos de seda,
la voz como un soplo
y los dientes en forma de anís.

No se aquella tarde, por que un calofrío
de horror y de susto corrió por mi ser
lo cierto del caso es que en este lío,
me embarqué sin asunto y sin saber qué hacer.
Leí aquella carta escrita con letras rechonchas
con letras semiescas, con muecas groseras y viles,
con rasgos profundos que semejaban las conchas
de siete o catorce inmundos reptiles.
(Es gente imprudente
aquella que lee las cartas extrañas
que encuentra pendiente
en la falda de cualquier montaña.
Ma yo que no vivo para estos pensares,
ni puedo escucharlos con oído atento,
prefiero seguir mis propios andares
caminando siempre con un paso lento).
Dije que leí la carta susodicha,
es claro que siempre con cierta aprensión,
y nunca desde entonces conocí otra dicha
que la de comer sandwichs de vil chicharrón.

Nunca más con pasos tan tristes y quedos
volveré a pasear por sendas estúpidas
porque en cualquier momento puede que un enredo
me envuelva en las mallas de sus redes pútridas.
Por eso prefiero los buenos asados
regados con líquido alcohólico y vario
y no entremezclarme con tantos pescados
que no tienen nociones de lo que es un diario.
Es fácil vivir en una sociedad retórica;
pero es mucho mejor dejar los ditirambos.

HONORATO VALSACO



RESPUESTA CATEGORICA
—Mozo, está caliente la sopa?
—No, señor; está regular.

Sociales



EN EL DINNER DANZANT DE LA FAMILIA COCOLICHE-ZANAHORIA

La distinguida señorita doña Cristalina Fuente de Cristal, en amable charla con los no menos distinguidos aun cuando no tan bellos jóvenes, don Acrisolado Hojadelata y don Pingüino Raspacacho.
(Foto Venaigas.)

Versos para la recitación.

LA CAMPANA DE MI ESCUELA

La campana de mi escuela,
es de sonoro metal,
y suena cuando da la hora
y cuando la tocan también.

Yo muchas veces he mirado
esa campana secular,
y con placer la he contemplado,
porque me gusta su sonar.

La campana, la campana.
la campana del lugar,
la que suena, la que grita,
cuando vamos a jugar,
tugal, tugal, tugal,

Yo no se porqué me siento muchos veces en mi banco,
como un pobre peregrino desdichado y macilento,
cuando el cielo polvoriento y teñido de color blanco,
se desenvuelve en lontananza con un sonido vago y lento.
Creo que es la campana de mi escuela, que ya es hora,
la que viene para acá sin demora,
pero no es la campana de mi escuela ni la de otras escuelas,
es un auto que se disfraza de ella y se pone unas espuelas.

El sonido tan brillante,
de la campana de metal,
la que vibra con desplante
sin igual, sin igual.

Es la campana, es la campana,
la que me hace suspirar,
cuando pienso, cuando medito,
que me puede aplastar,
y mi cabeza dejar,
como tortilla regular.

La campana, la campana,
de mi escuela,
de la escuela del lugar,
tiene ojos, tiene lengua,
tiene patas, tiene boca,
y suena cuando la tocan
y cuando no la tocan no puede sonar.

Maestro CIRUELA.

Buena Casa habitación
arriéndase en CASTELLON 38
Tratar: Castellón 46

el fresco
único diario de la mañana que aparece los domingos por la tarde.
-organo independiente-defensor de los intereses del capital a interés.

Folletín de "El Fresco".

"La vaina del cuchiflo sarraceno" o "Juventud que te vas con pasaje de tercera"

Capítulo cuarto

No es posible que nuestros lectores sospechen, ni tan siquiera lleguen a barruntar lo que pasó después en aquella casita tan tranquila, de apariencia tan inofensiva. Son tan grandes, tan terroríficos, ta salvajes los acontecimientos aquellos, que es mejor que impongamos silencio a nuestra máquina de escribir y pasemos por alto pasajes tan realistas, tan crudos, que ni la mejor cocinera se atrevería a cocinarios.

OTRO CAPITULO

Una flor entre cardos

Nada es más cierto que las cosas más inesperadas son las que están más próximas a suceder. Y así es en verdad. Nadie podrá controvertirlo.

don Yoduro del Vinagrillo, médico de una aldea de Bretaña, japonés de origen, sudeslavo por nacionalización e italiano por afición, vivía en una ciudad enorme, cualquiera de esas grandes ciudades que la civilización ha creado para que, nosotros los novelistas de gran imaginación podemos situar el desarrollo de nuestros relatos. Don Yoduro, aunque, viudo y aficionado al ajedréz, era padre de una bellísima doncella que encantaba a todos los transeuntes que, pasando por la callejuela en que estaba situada la casa del medico, tenían ocasión de admirar sus largos bucles blondos, de un negro azabache rabioso y sus ojos azules y sus [illegible] de grana. Demás está decir que el viejo, si que miserable médico, cuidaba más que a la niña de sus miopes ojos a la niña que motiva estas líneas y que los pretendientes de tamaña beldad eran muchos y pertenecían todos a los más selecto de la sociedad de la ciudad aquella.

Hecho este preámbulo, vamos a entrar de lleno en el relato de historia tan peregrina, que no la hay más en el mundo y que rebuscando en cuántos libros y libras se han escrito hasta la fecha, el más prolijo y concienzudo buscador no la encontraría más interesante e inenarrable.

Es el caso que el mancebo Florián de las Escarapelas Tornasoladas era uno de los más asiduos rondadores de la bella hija del médico tenebroso y medicinal. Muchas fueron las noches en que la clara luna lo vió acogido a la sombra protectora de un sauce llorón e histérico dándole cuerda a la victrola ortofónica que le servia para darle conciertos de música variada a su bien amada. Muchas fueron también las noches en que la luna no pudo ver al enamorado galán por encontrarse escondida detrás de espesas nubes que dejaban caer gruesas gotas de agua sobre el raído gabán del rondador y muchas fueron finalmente, las noches en que el don Juan dió con sus huesos en el frío calabozo de la comisaría más cercana por transitar por las calles en manifiesto estado de ebriedad.

(Continuará).

COMO PROGRESAMOS

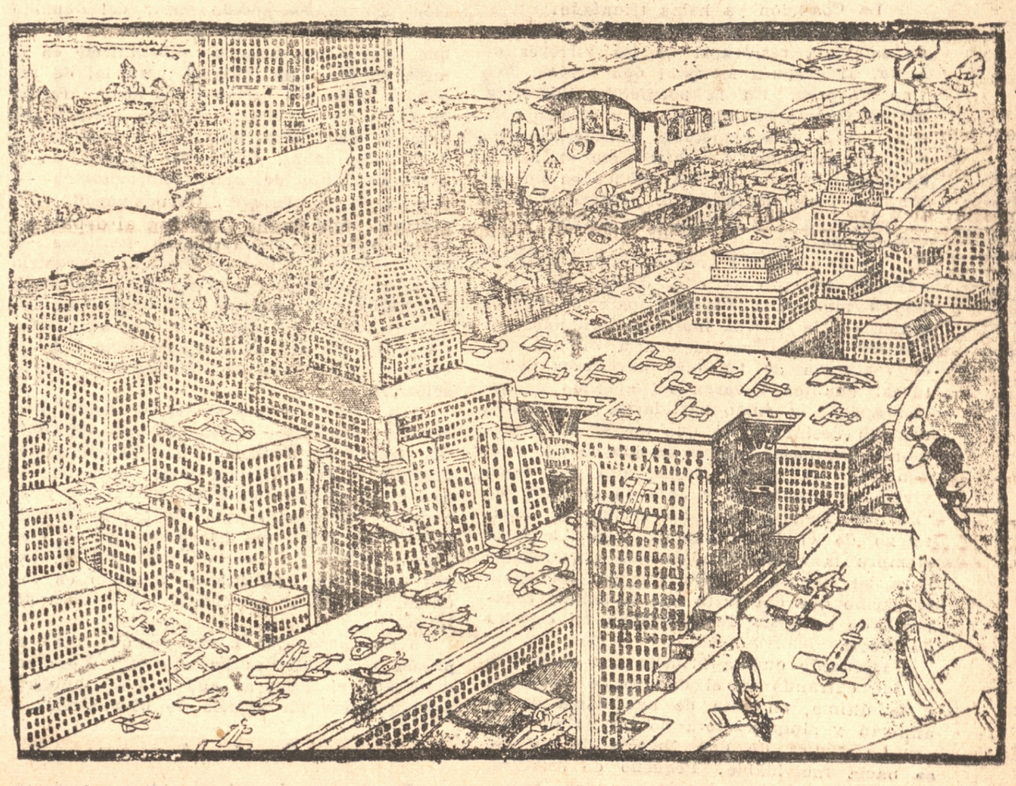

Vista, a vuelo de pájaro de la recién inaugurada población del gremio de suplementeros de EL FRESCO, que recién fué inaugurada con todo brillo. Todas las construcciones son asísmicas y tienen servicios higiénicos y aeroplano a la ventana. ana.

REBAJA DE PRIMA

Sección Accidentes del Trabajo de la Caja Nacional de Ahorros

Para ayudar a las industrias y cooperar a su mayor desarrollo nacional, la Sección Accidentes del Trabajo HA SOLICITADO del Supremo Gobierno una REBAJA PROVISORIA del 10 por ciento de las primas, la que ha sido autorizada desde esta fecha.

Nos es grato, en consecuencia, avisar esta BUENA NUEVA a los patrones que nos favorecen con sus seguros.

¡¡Patrones!! ¡¡Industriales!!

Sume esta rebaja del 10 por ciento a las devoluciones de primas que llegan hasta un 20 por ciento y, en conclusión

ASEGURESE EN LA SECCION

Oficina Principal: Santiago, MONEDA 1390.— Policlínico.
Central: AMUNTEGUI 79 MONEDA 1390.— Policlínico.
Las oficinas de la Caja Nacional de Ahorros.

INFORMACIONES DE LA CAPITAL

Noticioso de nestra Oficina de Informaciones en Santiago
POR TELEGRAFOS DEL ESTADO Y COMERCIAL

EL CONGRESO DE ALCALDES celebró ayer su SESION PREPARATORIA

Fué elegido presidente el alcalde de Providencia señor Almanzor Ureta

El Congreso de alcaldes celebró hoy su sesión preparatoria. Eligió presidentes honorarios a S. E. el Presidente Ibáñez y al ministro del Interior, señor Carlos Frodden. Eligió presidente efectivo a don Almanzor Ureta, alcalde de Providencia; vices a don Guillermo Valenzuela, alcalde de Coquimbo, Manuel Ossa, alcalde de Viña del Mar, Arturo Bertin, alcalde de Osorno y Aníbal Alfaro, director del Departamento de Municipalidades del Ministerio del Interior. Secretario general fué designado don René Silva Espejo, secretario de actas don Arturo Pizarro y secretario de prensa, don Nelson Bravo.

Se designaron comisiones revisoras correspondientes a los diversos servicios municipales.

Se fijó a Concepción como sede del tercer Congreso de alcaldes jue se verificará en enero de 1934

EL MINISTRO DEL INTERIOR, señor Carlos Frodden, DESMIENTE los rumores de RENUNCIA de otros DOS MINISTROS

Sin embargo en círculos extraoficiales se insiste en que renunciarán los señores Edwards y Matte, ministros de Educación y Fomento resp ectivamente.— Sus probables sucesores

El ministro del Interior, señor Carlos Frodden, refiriéndose a los rumores acerca de las renuncias de los ministros de Educación,, señor Alberto Edwards y de Fomento señor Matte Larraín, los declara infundados. Sin embargo en círculos extraoficiales se cree jue estos ministros renunciarían en breve plazo.

Para el caso de que se produjeran estas renuncias, se dan oficiosamente como sus reemplazantes, los nombres de los señores Aristóteles Berlendis o Gustavo Lira para Educación. El actual ministro de la Propiedad Austral, señor Edecio Torreblanca pasaría al Ministerio de Fomento, entrando el señor Oscar Fenner a ocupar el Ministerio de la Propiedad Austral. En el caso de que el señor Lira fuera nombrado ministro de Educación, conservaría su cargo de Rector de la Universidad.

SE VERIFICO ayer en LOS CERRILLOS la primera parte del certámen aéreo "PRESIDENTE IBAÑEZ

Durante el desarrollo de las pruebas se produjeron dos accidentes, por fortuna sin consecuencias

Se verificó en Cerrillos la primera parte del concurso de aviación "Presidente Ibáñez", con el circuito Cerrillos, El Bosque, Melipilla, Colina, Cerrillos, con un recorrido total de 173 kilómetros.

Triunfó en esta prueba el teniente segundo señor Arturo Meneses, empataron en el segundo puesto los tenientes Novoa y Marsh.

Hubo dos accidentes, uno en Melipilla al avión piloteado por el teniente Alberto Mujica, que resultó ileso, aunque el avión salió con serios desperfectos. El segundo accidente se produjo en el fundo San Juan de Dios, el avión se destrozó por completo. El piloto resultó ileso.

HOY elegirá GRAN MAESTRO la Gran LOGIA MASONICA de CHILE

Los posibles candidatos a este alto cargo masónico

La Gran Logia Masónica de Chile se reunirá mañana para elegir Gran Maestro, puesto vacante por renuncia de don Armando Quezada Acharán. Figuran como candidatos el ministro de Justica, señor Guillermo Arce, los ex diputados radicales señores Manuel Guzmán Maturana y el diputado demócrata señor Héctor Alvarez. Figuran también don Arcadio Ducoing y el señor E. Goyeneche. El block Boccardo sufragará por don Eugenio Matte.

MILITARES.

NOMBRAMIENTOS. destinaciones y ASCENSOS en las filas del EJERCITO

Mor Arturo Espinoza al Estado Mayor Genera!; al mayor don Enrique Aguilar al comando de la tercera división; al mayor don Aurelio Concha a la Escuela de Infantería; al mayor Herbage a la ayudantía de la Inspección General del Ejército; al capitán señor Arturo Marshall, aal regimiento Maipo;; al capitán señor Santiago Robles aa la ayudantía de la comandancia de guarnición de Valparaaiso; al capitán señor Elías Román al departamento de Guerra; al capitán señor Hernán Iturriasa a la ayudantía del comando en jefe de la primera división; al capitán señor Armando Hormazabal a la ayudantía del comando de infanteria de la primera división; al teniente señor Jorje Iturriaga a la Escuela de Infanteria; al teniente señor José Puelma al regimiento Chorrillos; al sub-teniente señor Leonidas Irigóyen al grupo Maturana; al sub-teniente señor Edmundo Gonzalez al Cazadores.

eiIada oia M oñr ,ll resi TAA

Se nombró al mayor señor Guillermo Barrios comandante del primer batallón del regimiento Yungay de Santiago.

Se ascendió a los grados superiores al teniente señor Rafael Guarda y subteniente señor Osvaldo Núñez.

Se nombró jefe accidental del destacamento andino de Calama al comandante señor Alfredo Portales, sin perjuicio de sus funciones de comandante del batallón Lagos.

Se destinó al comandante señor Emilio Calderón al departamento de Artillería.

Se nombró alumnos del primer curso general de la Academia de Guerra a los capitanes señores Pablo Barrientos, Manuel Contreras, Ernesto Medina, Samuel Correa, Enrique Bodecker, Pedro Calderón, Adolfo Bonzi, Marcos López, Carlos Valenzuela y tenientes señores Raúl Araya, Osvaldo O'Ryan y Guillermo Lefort.

SE HA DENUNCIADO una DEFRAUDACION en la venta de FAJAS para VINOS EMBOTELLADOS

Se habría detenido a varias personas implicadas en este "affaire"

La Sección de Seguridad ha recibido un denuncio de que se habran vendido fajas de impuesto de vinos en grandes cantidades a precios que no guardan relación con el que las mismas fajas llevan el pais. Habría varios detenidos. plicados y servirían de mediadores para la colocación de las fajas. Hasta el momento es imposible precisar la cantidad estafada. El fisco. En las primeras investigaciones se ha descubierto a varios empleados superiores de vesligaciones en las oficinas del pais que estarían implicados y servirían de mediadores para la colocación de las fajas. El dinero no lo ha percibido el fisco. En las primeras investigaciones se ha descubierto a varios empleados superiores de vesligaciones en las oficinas del pais que estarían implicados y servirían de mediadores para la colocación de las fajas. El dinero no lo ha percibido el fisco. En las primeras investigaciones se ha descubierto a varios empleados superiores de vesligaciones en las oficinas del pais que estarían implicados y servirían de mediadores para la colocación de las fajas. Hasta el momento es imposible precisar la cantidad estafada.

S. E. A VIÑA DEL MAR

S. E. el Presidente Ibáñez, se dirigió a Viña del Mar, acompañado del ministro de Marina, contraalmirante señor Edgardo Von Schroeders.

HA SIDO NOMBRADO SUPERINTENDENTE DE BANCOS DON GABRIEL PALMA

Quedó firmado el nombramiento de don Gabriel Palma, como superintendente de Bancos. Probablemente se nombre intendente al actual sub intendente señor Walter Leo.

EL EMBAJADOR DE ITALIA A VIÑA DEL MAR

El embajador de Italia, conde señor Ercole Durini diMonza, se dirigirá mañana a Viña del Mar a pasar la temporada de veraneo.

UNA NOTA AL EX- MINISTRO Sr. PHILLIPI

El nuevo ministro de Hacienda, señor Carlos Castro Ruiz, dirigió a nombre del Gobierno una nota al ex ministro señor Julio Phillipi, agradeciéndole sus servicios.

RENUNCIA ACEPTADA

Se aceptó la renuncia del gobernador de San Vicente, señor Abel Huidobro. Para reemplazarlo se nombró a don Félix Marcón.

63 QUIEBRAS HUBO EN 1930 EN VALPARAISO

Durante el año 1930 se registraron en Valparaíso 63 quiebras, contra 39 habidas en 1929.

LA JEFATURA DEL GABINETE

Tendrá, como su antecesor, el nuevo ministro de Hacienda

El ministro de Haciendaa, señor Carlos Castro Ruiz, tendrá como el señor Phillipi, la jefatura del Gabinete.

DIRECCION DE LA ESCUELA NAVAL

El capitán de navio señor Julio Allard, asumirá en febrero la dirección de la Escuela Naval.

PARA AMINORAR LA CRISIS DE ANTOFAGASTA

La Cámara de Comercio de Antofagasta telegrafió al ministro del Interior, solicitando la adopción de medidas tendientes a aminorar la crisis. Dice que en el departamento de Antofagasta solo continúa trabajando una sola oficina salitrera. Agrega que la cuota mensual del seguro obrero ha descendido de un millones a un millón.

LA JUNTA CENTRAL RADICAL

Se reune el lunes

La Junta Central Radical está citada para el lunes a fin de que se pronuncie sobre la renuncia del presidente del partido, señor Marambio y la del secretario señor Castillo.

SUICIDIO EN TALCA

Se suicidó en Talca el propietario del Gran Hotel Talca, afectado por los malos negocios.

LA DESVAROLIZACION DE UNA PROPIEDAD

Por la proximidad de una curtiembre debe pagarla el dueño del establecimiento

La Corte de Apelaciones de Santiago ha dictado una sentencia en que declara que la desvalorización que se produce en las rentas de arrendamiento de una propiedad por los malos olores emanados por una curtiduría vecina, debe indemnizarlos el propietario de la curtiduría.

DIRECTORIO DE LA CORPORACION ISRAELITA DE SANTIAGO

La Corporación Comercial Israelita de Santiago, eligió directorio presidido por don Abraham Lilbermann.

SE ESTIMA que con motivo del ESCLARECIMIENTO del asunto del PUENTE DE MAIPO, se producirán CAMBIOS en la SECCION DE INVESTIGACIONES

La Corte de Apelaciones confirmó el auto del ministro señor Bianchi que concede libertad condicional a todos los implicados, a excepción del agente Werth.— La Corte ofició al Juzgado Militar para lo relacionado con la investigación de las flagelaciones de que habrían sido víctimas algunos de los detenidos

La segunda sala de la Corte de Apelaciones de Santiago, se pronunció sobre el auto del ministro sumariante, señor Ernesto Bianchi, que concede excarcelación bajo fianza a los detenidos en el sumario por el atentado dinamitero del puente de Maipo.

La Corte confirmó las excarcelaciones concedidas por el ministro señor Bianchi, disponiendo que los señores Palazuelos, Maira y Saavedra depositarán cinco mil pesos, el señor Cea, dos mil y el señor Alonso, mil. La excarcelación de estos dos últimos será por simple fianza. Para los demás la fianza será hipotecaria.

De la sentencia se desprende que el agente Nolberto Werth, el único que queda preso, fué el culpable absoluto de la tentativa criminal, engañando a todas las personas que han aparecido como cómplices.

El ministro señor Aylwin fué de opinión de revocar la sentencia del ministro señor Bianchi y de denegar las excarcelaciones.

La sentencia de la Corte, en cuanto se refiere a las flagelaciones, ordena poner el asunto en conocimiento del Tribunal Militar junto con las piezas pertinentes de autos, formándose las compulsas respectivas para los fines legales que procedan.

La Corte de Apelaciones pone aquella cuestión en conocimiento del Tribunal Militar en vista de que las acusaciones de flagelaciones recaen en personal de la Sección de Investigaciones.

El abogado señor Litré Quiroga defendió al señor Saavedra; don Juan Esteban Montero, defendió al señor Maira. Nadie alegó por el señor Piccardo. Los detenidos saldrán en libertad mañana o el lunes.

La divulgación de las resoluciones de la Corte de Apelaciones ha provocado comentarios, en vista de que permiten apreciar debidamente los caracteres del asunto del puente de Maipo.

En algunos círculos se cree que el esclarecimiento de los antecedentes relacionados con esta cuestión, hecho por la Corte de Apelaciones, provocará el retiro o cambio de algunos miembros de la Sección de Investigaciones.

MIEMBROS DE LA JUNTA DE EXPORTACION AGRICOLA

Se nombró miembros de la Junta de Exportación Agrícola, a don Maximiliano Ibáñez, en representación de la Sociedad Agrícola de Concepción y a don Arturo Montecinos por la Sociedad Agrícola de Osorno.

TRES NUEVAS OFICINAS SALITRERAS QUE SE PARALIZAN

Comunican de Iquique que a fines del mes apagarán sus fuegos las salitreras "Brac", "Mapocho" y "Bella Vista", quedando cesantes varios miles de obreros que serán embarcados para el sur.

S. E. RECIBE A REPRESENTANTES OBREROS

S. E. recibió una comisión de representantes de los obreros de Iquique, Talcahuano y Concepción, acompañados del presidente de la CRAC, señor Luis Moreno Fontanés. Formabn esta comisión el presidente del Congreso Social Obrero de Tarapacá, señor Alberto Carrillo, el secretario de la Liga de Sociedades de Talcahuano, señor Víctor Villalón y el representante legal de la UECH de Concepción señor Armando Pollier, quienes expusieron a S. E. las necesidades más urgentes de los obreros de sus respectivas regiones.

LAS CLASES EN LOS ESTABLECIMIENTOS SECUNDARIOS

El 9 de Marzo se iniciarán este año las clases en los establecimientos secundarios de educación del país.

SE HA DECLARADO LA GUERRA

En los fletes marítimos.— Las compañías disminuyen el precio de sus pasajes

A raiz del fracaso de la fusión naviera se ha iniciado la guerra de fletes entre todas las compañías nacionales, a excepción de la Compañía Sudamericana de Vapores. Las tarifas de primera clase se han rebajado hasta en un 50 por ciento, siendo la rebaja menor del 30 por ciento. También se han rebajado los fletes de algunas mercaderías

EL DIRECTORIO GENERAL DEMOCRATA

Celebra reunión mañana

El Directorio General Demócrata se reunirá el martes para pronunciarse sobre la renuncia del presidente señor Luis Mandujano Tobar, a la cual se han adherido los vices señores Javier Ibáñez del Campo y Manuel Araya y el secretario señor Leonidas Leyton. El señor Javier Ibáñez ha renunciado también en su carácter de miembro del comité parlamentario y miembro del directorio general.

DIRECTORES DEL BANCO DE CHILE

La Junta General de Accionistas del Banco de Chile, reeligió directores a don Pedro Torres y don Miguel Urrutia.

El número de chilenos que hay en los EE. UU.

Desea conocer la Liga de Sociedades de Valparaíso

La Liga de Sociedades Obreras de Valparaíso acordó dirigirse al Ministro de Relaciones Exteriore para conocer el número exacto de chilenos que se encuentran deocupados en Norteamérica y que deseen regresar al país, para iniciar un movmiento de opinión y una erogación para ayudar a estos connacionales.

Aspiraciones del Sindicato de Navegantes de Valparaíso

El secretario del Sidicato de Navegantes de Valparaíso, señor Ocar Palma, ha declarado que una de las principales preocupaciones del sindicato es la creación de una Bolsa di Trabajo y el reconocimiento de los armadores de qu los delegados del sindicato abordo de las naves tienen derecho a un descanso, al término de cada viaje, de 48 horas cuando vuelvan del extranjero y de 24 horas cuando vuelvan de puertos chilnos.

EL NUEVO PLAN DE ESTUDIOS NAVALES

El quinto año de la Escuela Naval, cumpliendo el programa de renovación del sistema educacional, implantado por el Ministro de Marina, señor Schroeders, se embarcará en el "Latorre" que llegará a fines de Marzo. La superioridad naval designó al capitán de corbeta señor Alfredo Novión como instructor de ese curso.

Reglamento de pasteurización de la leche

Se designó una comisión encargada de redactar el reglamento de la ley de pasteurización de la leche

Se arrojó a la línea del longitudinal

Un obrero de Iquique

Un obrero de Iquique, cuyo nombre se ignora, se arrojó a la línea del tren longitudinal, el que le partió el cuerpo en dos trozos. Se cree que la miseria lo arrastró a buscar la muerte bajo las ruedas del tren.

EXPOSICION DE SU PROGRAMA

Hizo en Consejo de Ministros el nuevo ministro de Hacienda

En Consejo de Ministros, presidido por S. E. el Presidente Ibáñez, el nuevo ministro de Hacienda, señor Carlos Castro Ruiz, hizo una exposición del estado de la Hacienda Pública. Su programa de trabajo mereció la aprobación de S. E. y ministros. El ministro de la Propiedad Austral, señor Edecio Torreblanca, expuso los resultados de su viaje al sur.

Conferenció con el ministro de Hacienda

El embajador de los EE. UU.

El embajador de los EE. UU. Mr. Culberton, conferenció con el Ministro de Hacienda, señor Carlos Castro Ruiz.

Restos de un animal antidiluviano

Fueron encontrados en Villarrica

El vecino de Villarrica señor Carlos Rodriguez encontró los restos de un animal antidiluviano, pna de cuyas costillas mide pn metro cincuenta de largo. Un geólogo calcula que, los restos tienen dos mil años de edad.

Envenenamiento

Comunican de Iquique que Catalina Cappone García, de 18 años de edad se envenenó, causándose una muerte instantánea. La indujeron al suicidio motivos amorosoo. Dejó una carta destinada a un conocido comerciante. El juez se ha incautado de esta carta ignorándose su contenido.

En el mejor balneario del Continente

Sería transformada la Caleta Abarca

El alcalde de Viña del Mar acordó un plan para transformar Caleta Abarca en el más importante de los balnearios del continente consultando la instalación de un club de regatas, un moderno restaurante y un espléndido hotel y playa d baños.

CORAZON SANO?

tendrá Ud. usando obleas MAGICAS que le despejan el cerebro, haciendole desaparecer sus dolores de ... muelas, etc., etc. Exito sorprendente.

Por: Cafeina. fenacetina salicil sodio

LOTERIA DE BENEFICENCIA PUBLICA

CONCEPCION

Sorteo Extraordinario No. 140 del 10 de Enero de 1931 — Con el Premio Mayor de $ 500.000 salió favorecido el No. 13212

N.o	Premio
10	
01006	200
01009	500
01015	200
01028	200
01054	200
01056	200
01063	200
01079	200
01087	200
01103	200
01142	200
01146	200
01151	200
01154	200
01157	200
01177	200
01182	200
01187	200
01191	2.000
01192	200
01215	200
01216	500
01223	200
01226	200
01253	500
01265	200
01267	200
01272	200
01280	200
01281	200
01282	200
01283	500
01287	200
01292	200
01303	200
01309	200
01313	200
01318	200
01319	200
01343	200
01351	200
01352	200
01365	500
01366	200
01370	1.000
01373	200
01394	200
01406	200
01414	200
01419	500
01424	200
01432	200
01456	200
01489	200
01500	200
01523	200
01536	200
01538	200
01540	200
01545	200
01561	200
01562	200
01564	200
01577	500
01599	500
01636	500
01638	200
01644	1.000
01656	1.000
01668	500
01671	200
01675	500
01678	200
01682	500
01685	200
01690	1.000
01740	500
01744	500
01746	200
01751	200
01782	200
01783	200
01785	200
01818	500
01819	200
01822	200
01823	200
01830	200
01851	200
01875	200
01882	200
01894	200
01923	200
01927	200
01945	200
01947	200
01950	200
01956	500
01999	200
20	
02048	200
02063	200
02113	200
02114	1.000
02135	200
02149	200
02152	200
02154	200
02159	200
02162	200
02180	200
02191	200
02199	500
02203	200
02239	200
02268	200
02272	200
02276	200
02282	200
02283	200
02295	200
02304	500
02321	200
02325	200
02330	200
02348	200
02354	200
02355	200
02361	500
02372	200
02377	500
02392	200
02394	200
02397	200
02412	200
02422	500

N.o	Premio
02426	200
02429	200
02436	200
02438	200
02442	200
02452	200
02474	200
02475	200
02484	500
02499	200
02514	200
02544	500
02559	200
02569	200
02572	500
02575	200
02608	200
02621	500
02634	200
02639	500
02651	500
02653	200
02655	1.000
02656	200
02657	500
02660	500
02678	200
02687	200
02694	500
02695	200
02704	200
02708	200
02718	200
02721	200
02724	200
02726	200
02736	200
02793	200
02801	200
02809	200
02826	200
02830	200
02831	200
02832	200
02856	200
02866	200
02872	200
02881	200
02885	200
02891	200
02897	200
02911	200
02912	200
02922	200
02925	200
02930	200
02943	200
02974	500
02975	200
02985	500
02996	200
02997	200
30	
03001	200
03019	200
03024	200
03032	200
03067	200
03075	1.000
03102	500
03121	200
03127	200
03160	200
03166	200
03170	500
03172	200
03179	200
03212	200
03224	200
03230	200
03232	1.000
03236	200
03259	200
03274	200
03278	200
03298	500
03300	1.000
03311	200
03315	500
03319	200
03326	500
03329	200
03336	200
03351	200
03358	500
03369	500
03373	500
03376	200
03380	1.000
03382	200
03399	200
03400	200
03408	2.000

Aproximación

03429	2.500

03430

100.000

Aproximación

03431	2.500

N.o	Premio
03432	200
03446	200
03447	500
03448	200
03450	500
03460	200
03466	500
03478	200
03494	200
03504	200
03506	200
03526	200
03534	200
03538	500
03550	200
03562	200
03568	200
03566	200
03568	200
03577	200
03601	500
03605	200
03613	200

N.o	Premio
03633	200
03635	200
03636	200
03655	200
03658	200
03660	200
03676	500
03679	200
03689	200
03694	200
03721	200
03741	500
03745	500
03751	200
03756	200
03760	200
03772	200
03783	200
03792	500
03801	200
03808	500
03815	500
03838	200
03841	200
03844	200
03849	200
03857	200
03873	200
03883	200
03890	200
03892	200
03916	200
03918	200
03940	200
03945	200
03966	200
03990	500
03998	500
40	
04012	500
04013	200
04017	200
04031	200
04032	200
04033	500
04036	200
04039	200
04048	200
04050	200
04060	200
04062	500
04067	200
04089	500
04089	200
04094	500
04126	500
04134	200
04136	200
04142	200
04155	2.000
04179	200
04183	500
04188	500
04189	200
04190	200
04191	200
04194	200
04200	200
04206	200
04208	200
04213	200
04230	200
04231	200
04236	500
04254	500
04256	200
04260	200
04264	200
04276	200
04283	200
04297	200
04310	200
04317	200
04323	500
04326	200
04327	500
04332	500
04333	200
04341	200
04350	200
04355	200
04360	200
04383	200
04388	200
04396	200
04401	500
04411	200
04418	200
04427	200
04435	200
04461	500
04485	200
04498	200
04509	200
04512	500
04521	200
04526	200
04533	500
04558	200
04586	200
04588	500
04591	200
04610	200
04617	200
04625	200
04626	200
04651	200
04662	500
04667	500
04674	200
04684	200
04713	200
04715	500
04722	200
04737	200
04738	200
04740	500
04743	200
04744	200
04746	200
04748	200
04749	200
04756	200
04758	200
04765	200
04768	200
04788	200
04804	500
04841	200
04857	200
04868	200

N.o	Premio
04890	200
04898	200
04900	200
04906	200
04907	200
04942	200
04955	200
04956	200
04967	200
04971	200
04987	200
04990	200
04991	200
50	
05013	200
05034	200
05040	200
05053	200
05077	200
05095	500
05098	200
05110	1.000
05127	200
05144	500
05158	200
05162	200
05176	500
05198	200
05228	200
05231	200
05234	200
05239	200
05241	200
05249	200
05257	500
05262	200
05263	200
05277	500
05285	200
05294	200
05295	200
05297	200
05305	1.000
05313	200
05343	500
05344	200
05247	200
05355	200
05356	1.000
05361	200
05367	200
05372	500
05376	200
05383	200
05399	500
05406	200
05407	200
05428	200
05432	500
05443	200
05451	200
05456	200
05485	500
05489	500
05513	500
05514	500
05530	200
05535	500
05536	200
05551	200
05559	200
05564	200
05607	500
05630	500
05635	500
05648	1.000
05655	200
05661	200
05670	500
05677	500
05680	500
05709	500
05710	200
05712	200
05741	200
05756	200
05773	2.000
05779	200
05788	500
05802	500
05823	200
05835	200
05837	200
05863	200
05866	500
05868	200
05875	200
05878	2.000
05924	200
05927	200

05931

10.000

05932	200
05940	200
05954	500
05955	500
05958	2.000
05972	200
05978	200
05985	500
60	
06002	200
06012	200
06022	200
06048	500
06058	200
06061	200
06072	200
06075	200
06076	2.000
06080	500
06085	200
06095	500
06105	1.000
06133	1.000
06156	200
06160	500
06174	500
06180	500
06181	500
06183	200
06194	200
06204	200
06208	500
06215	1.000
06217	500

N.o	Premio
06251	200
06259	200
06292	200
06304	200
06318	500
06327	200
06330	200
06369	200
06370	200
06390	200
06404	1.000
06437	200
06461	500
06485	500
06495	200
06535	200
06544	200
06549	500
06578	200
06584	200
06604	500
06607	500
06619	2.000
06625	200
06628	200
06634	200
06646	200
06665	200
06667	200
06672	500
06678	500
06679	200
06691	500
06699	500
06720	200
06721	200
06723	200
06735	500
06740	200
06752	200
06770	200
06801	200
06802	500
06823	200
06831	200
06834	200
06838	500
06926	1.000
06931	200
06932	500
06938	500
06940	200
06945	200
06947	500
06953	200
06960	200
06976	200
06998	200
70	
07011	200
07026	200
07031	200
07048	200
07049	500
07054	500
07063	200
07067	500
07076	200
07109	500
07112	200
07118	200
07121	200
07128	200
07152	200
07154	200
07171	200
07176	500
07178	200
07195	200
07207	5.000
07208	200
07214	200
07230	500
07236	500
07251	200
07262	200
07280	200
07287	2.000
07294	200
07301	1.000
07303	200
07314	1.000
07321	200
07322	200
07328	200
07347	200
07371	200
07381	200
07387	200
07391	2.000
07400	500
07417	200
07425	200
07431	200
07439	200
07456	500
07492	500
07498	500
07510	500
07517	200
07523	500
07529	200
07546	200
07556	500
07567	200
07569	500
07581	200
07608	200
07615	200
07642	200
07676	200
07683	200
07702	200
07727	500
07764	200
07796	200
07809	500
07819	200
07830	200
07834	200
07844	200
07853	500
07859	200
07871	200
07875	200
07879	500
07885	200
07896	500
07909	2.000
07913	200

N.o	Premio
07951	200
07962	200
07991	500
07993	200
80	
08024	200
08026	500
08029	200
08044	500
08045	200
08047	200
08065	200
08082	200
08116	200
08118	500
08144	200
08198	200
08200	200
08202	200
08231	200
08248	500
08253	200
08270	200
08283	200
08289	200
08316	1.000
08317	500
08322	500
08328	200
08329	200
08368	200
08384	200
08388	200
08394	200
08401	500
08426	200
08437	200
08439	200
08442	200
08450	500
08462	200
08464	500
08470	1.000
08471	500
08476	200
08509	200
08537	200
08547	200
08563	200
08567	200
08580	200
08581	200
08591	200
08594	200
08597	200
08600	200
08609	200
08613	500
08633	500
08638	500
08643	200
08647	200
08651	200
08654	200
08666	200
08668	200
08691	200
08698	500
08714	500
08724	200
08726	200
08730	1.000
08757	200
08781	200
08783	200
08791	200
08796	500
08797	200
08853	500
08855	1.000
08865	200
08871	500
08875	500
08881	200
08907	1.000
08917	200
08922	5.000
08936	200
08948	200
08967	200
90	
09008	500
09029	200
09045	200
09058	200
09068	200
09093	200
09102	200
09105	200
09115	200
09130	200
09142	200
09151	200
09159	200
09166	200
09169	200
09206	200
09226	500
09237	200
09239	200
09260	200
09265	500
09276	200
09287	500
09299	500
09303	500
09318	500
09323	200
09328	200
09331	200
09334	200
09369	200
09386	200
09391	200
09396	200
09402	200
09411	200
09417	200
09421	200
09432	200
09434	200
09435	200
09443	200
09450	500
09451	200

N.o	Premio
09463	200
09469	200
09473	200
09494	200
09502	500
09503	200
09512	500
09520	200
09550	200
09551	200
09556	500
09577	200
09581	200
09602	200
09612	200
09619	200
09624	200
09642	500
09648	200
09654	500
09666	200
09671	500
09675	200
09685	200
09688	1.000
09697	200
09711	200
09719	500
09721	200
09725	500
09743	200
09745	200
09752	200
09760	200
09772	200
09777	1.000
09790	200
09797	500
09803	500
09806	200
09816	200
09818	500
09822	200
09833	2.000
09855	200
09858	200
09893	200
09895	200
09908	200
09932	200
09935	200
09936	200
09943	2.000
09946	200
09966	500
09979	200
09984	200
09989	200
09993	200
09995	200
100	
10022	200
10049	200
10057	500
10059	200
10076	500
10081	500
10083	200
10089	200
10097	200
10120	200
10137	200
10162	500
10184	200
10197	200
10199	200
10206	200
10249	200
10260	2.000
10263	200
10270	200
10277	200
10294	500
10307	500
10316	500
10324	500
10339	200
10340	200
10348	200
10361	200
10363	200
10375	500
10380	200
10381	200
10384	200
10393	200
10398	500
10407	200
10412	200
10413	200
10417	200
10430	200
10451	200
10463	2.000
10464	200
10472	500
10480	200
10485	200
10487	200
10550	200
10551	500
10570	200
10591	200
10597	500
10612	500
10648	200
10651	200
10655	200
10660	200
10671	500
10678	500
10684	200
10685	500
10686	500
10697	200
10710	500
10725	200
10739	200
10760	200
10766	200
10775	200
10793	500
10796	200
10799	500
10818	200
10847	200
10848	200
10861	200
10875	200

N.o	Premio
10891	200
10898	200
10941	500
10946	200
10955	200
10956	200
10963	200
10978	200
10979	1.000
10983	200
10985	500
10994	200
110	
11006	200
11013	500
11028	500
11030	2.000
11031	200
11047	500
11075	200
11076	200
11086	200
11097	200
11104	200
11109	200
11119	1.000
11133	500
11136	200
11138	500
11143	500
11155	500
11160	500
11166	200
11175	200
11180	200
11185	200
11195	200
11206	200
11221	1.000
11227	200
11229	200
11236	200
11240	200
11242	200
11250	200
11257	200
11276	500
11282	200
11283	500
11285	200
11286	500
11305	200
11310	200
11312	200
11315	200
11321	200
11343	200
11347	200
11354	200
11357	200
11371	200
11382	200
11387	200
11399	200
11400	200
11404	200
11415	1.000
11422	200
11432	200
11442	200
11443	1.000
11445	200
11447	200
11476	200
11479	200
11484	200
11502	500
11532	200
11536	500
11538	200
11541	200
11546	500
11581	200
11614	200
11615	200
11626	200
11644	200
11647	200
11651	200
11664	5.000
11668	200
11673	200
11687	200
11695	200
11703	200
11707	200
11731	200
11736	500
11748	500
11755	200
11770	200
11772	1.000
11773	200
11775	500
11782	200
11785	500
11832	200
11835	200
11839	200
11857	200
11860	500
11888	200
11893	500
11901	200
11905	200
11916	500
11944	200
11963	200
11966	200
11991	200
120	
12005	2.000
12013	200
12024	500
12026	200
12030	200
12033	500
12040	200
12041	200
12043	1.000
12050	200
12052	200
12055	200
12070	500
12087	200
12106	200

N.o	Premio
12124	200
12130	200
12134	200
12145	200
12151	200
12156	500
12191	200
12200	500
12221	500
12234	200
12238	200
12248	200
12258	200
12265	200
12276	500
12287	200
12289	200
12295	200
12298	200
12313	200
12314	200
12347	500
12353	200
12355	1.000
12356	200
12386	200
12391	1.000
12397	200
12398	200
12409	200
12421	500
12458	500
12470	500
12500	200
12505	200
12513	500
12519	200
12520	200
12524	200
12525	200
12530	500
12534	500
12535	500
12536	200
12562	5.000
12568	200
12577	200

12599

50.000

12604	1.000
12613	200
12623	200
12633	200
12636	500
12637	200
12639	200
12664	200
12693	500
12699	500
12702	500
12706	500
12721	500
12724	200
12762	500
12776	200
12781	500
12805	200
12808	1.000
12809	200
12821	200
12822	500
12832	200
12842	200
12843	200
12849	1.000
12856	200
12862	200
12868	200
12879	1.000
12883	200
12894	500
12895	200
12913	200
12921	200
12930	200
12934	200
12953	200
12955	500
12960	500
12962	500
12964	200
130	
13032	200
13038	500
13114	1.000
13117	200
13119	200
13131	200
13133	200
13160	500
13196	1.000
13204	200
13209	500

Aproximación

13211	12.500

13212

500.000

Aproximación

13213	12.500

N.o	Premio
13217	500
13221	200
13225	200
13230	200
13236	200
13238	200
13244	200
13247	200
13275	500
13298	500
13310	200
13315	200

N.o	Premio
13319	200
13329	500
13338	500
13352	200
13356	500
13364	500
13366	200
13367	200
13399	500
13405	500
13409	200
13417	200
13428	500
13451	500
13454	200
13471	200
13480	500
13483	200
13492	200
13496	2.000
13504	200
13547	500
13566	200
13596	200
13603	200
13612	200
13613	200
13616	200
13620	500
13621	500
13622	500
13633	200
13653	200
13656	200
13687	500
13694	500
13711	200
13723	200
13724	2.000
13725	500
13738	1.000
13742	500
13744	200
13753	200
13775	500
13778	1.000
13782	200
13785	200
13790	200
13813	200
13820	200
13829	200
13837	200
13838	200
13839	1.000
13845	500
13852	200
13854	500
13868	200
13872	200
13881	200
13882	200
13910	1.000
13937	200
13940	500
13944	200
13946	200
13947	500
13954	2.000
13955	200
13972	200
13974	200
13976	200
13987	200
13988	1.000
13990	200
140	
14013	500
14023	200
14025	200
14037	200
14048	200
14053	200
14054	500
14058	200
14059	200
14064	200
14065	500
14095	1.000
14099	200
14105	2.000
14119	200
14120	200
14128	200
14133	200
14140	1.000
14147	200
14150	200
14166	2.000
14177	200
14182	500
14197	500
14201	500
14219	200
14243	200
14261	500
14268	200
14269	500
14273	200
14277	500
14286	200
14287	500
14290	500
14295	200
14305	200
14307	200
14311	200
14313	200
14319	1.000
14326	200
14329	200
14331	500
14334	200
14336	200
14355	200
14368	500
14371	500
14379	500
14383	200
14384	200
14403	200
14435	200
14438	200
14441	200
14445	200
14446	200
14471	500
14494	1.000
14505	500
14538	200

N.o	Premio
14581	500
14591	500
14602	1.000
14605	200
14607	500
14618	200
14621	500
14627	500
14637	1.000
14644	1.000
14647	200
14650	500
14653	500
14658	200
14673	500
14694	200
14695	200
14712	1.000
14719	2.000
14731	200
14744	200
14753	200
14772	200
14785	200
14788	500
14799	1.000
14809	200
14828	200
14830	200
14845	200
14846	200
14856	200
14869	200
14871	200
14872	500
14882	500
14892	500
14901	1.000
14916	200
14937	200
14948	200
14977	200
14992	200
150	
15003	200
15022	200
15029	500
15036	200
15040	500
15041	500
15049	200
15051	200
15054	200
15060	200
15079	200

BIBLIOTECA NACIONAL DE LA

N.o	Premio
18501	500
18502	200
18515	200
18527	200
18531	200
18538	200
18543	500
18545	200
18547	200
18553	500
18560	200
18564	200
18571	200
18580	200
18584	500
18585	200
18595	500
18596	200
18630	200
18632	500
18651	200
18655	1.000
18656	200
18672	200
18684	500
18700	200
18713	200
18716	500
18728	200
18750	200
18751	500
18758	200
18762	200
18771	200
18775	500
18780	200
18783	500
18786	200
18790	200
18805	200
18807	500
18808	500
18809	200
18831	500
18846	200
18849	500
18852	200
18857	200
18860	200
18867	200
18893	200
18897	2.000
18908	200
18935	200
18953	200
18957	200
18960	500
18969	200
18972	1.000
18973	200
18977	500
18981	200
18986	1.000
18991	200

190

19005	500
19007	2.000
19017	200
19022	200
19026	500
19029	500
19063	2.000
19070	2.000
19083	200
19090	500
19102	200
19115	200
19129	200
19147	200
19182	500
19203	500
19216	500
19226	200
19228	200
19245	200
19259	200
19269	200
19273	500
19281	200
19283	500
19284	200
19300	500
19303	500
19333	200
19341	200
19363	200
19368	200
19371	200
19372	1.000
19381	1.000
19398	200
19405	500
19430	500
19441	500
19444	500
19445	200
19447	500
19450	200
19467	200
19469	200
19487	500
19512	2.000
19513	500
19519	200
19520	200
19526	500
19531	200
19557	200
19607	200
19613	500
19620	200
19668	200
19675	500
19712	200
19718	200
19733	200
19734	1.000
19750	200
19755	200
19767	1.000
19801	200
19803	200
19804	200
19805	200

N.o	Premio
19829	200
19830	500
19837	500
19838	500
19852	200
19865	200
19871	200
19876	200
19886	200
19915	1.000
19916	200
19934	200
19939	200
19943	500
19946	200
19950	2.000
19953	200
19958	1.000
19962	200
19971	200
19974	200
19976	200
19990	200
19995	200
19997	200
19999	500

200

20040	200
20044	1.000
20054	500
20058	1.000
20070	500
20092	200
20104	200
20108	500
20115	500
20119	500
20125	200
20127	200
20128	200
20129	200
20132	500
20157	200
20166	200
20167	200
20170	200
20178	200
20190	200
20194	200
20223	500
20236	200
20257	2.000
20266	500
20282	200
20290	500
20291	200
20294	500
20307	500
20315	200
20329	500
20330	200
20344	200
20356	200
20371	500
20373	200
20375	500
20380	200
20382	200
20388	200
20397	200
20402	200
20415	200
20420	500
20434	500
20438	200
20449	500
20465	200
20492	200
20497	500
20501	500
20504	
20511	200
20518	200
20519	200
20523	200
20526	2.000
20532	200
20536	200
20538	200
20551	500
20555	200
20560	200
20574	200
20578	200
20627	1.000
20645	200
20651	200
20652	200
20654	200
20660	200
20661	200
20695	200
20698	200
20700	1.000
20707	200
20719	200
20730	200
20741	200
20746	1.000
20760	200
20765	200
20802	200
20811	200
20815	500
20816	200
20821	200
20883	200
20885	200
20889	200
20891	200
20908	200
20916	200
20918	200
20923	200
20932	200
20945	200
20973	200
20978	200
20983	200
20987	200
20989	500
20991	200
20997	200

N.o	Premio
21000	200
21006	1.000
21010	200
21014	1.000
21051	500
21061	200
21070	200
21074	500
21082	500
21111	200
21114	500
21147	200
21161	500
21179	200
21184	200
21195	200
21224	200
21255	200
21271	200
21302	200
21331	200
21332	200
21381	200
21385	200
21387	500
21421	200
21427	200
21440	200
21442	200
21465	500
21495	500
21497	200
21499	500
21514	200
21526	200
21536	200
21540	200
21567	200
21568	500
21578	200
21582	200
21635	200
21648	500
21650	200
21654	200
21658	200
21694	200
21702	200
21707	200
21708	200
21730	200
21733	200
21739	200
21745	200
21758	1.000
21772	200
21774	200
21789	500
21795	500
21811	200
21821	1.000
21830	200
21837	200
21838	200
21849	200
21856	200
21859	200
21865	500
21871	500
21929	200
21935	200
21964	200
21965	200
21966	200
21975	200
21985	200
21991	200
21998	200

220

22004	200
22009	200
22027	200
22038	200
22045	200
22051	200
22064	200
22073	200
22086	200
22098	200
22105	500
22112	200
22113	200
22132	500
22171	200
22177	200
22189	200
22202	200
22209	200
22210	200
22217	200
22221	200
22231	200
22239	200
22254	500
22280	200
22283	200
22284	200
22291	200
22304	200
22306	200
22333	200
22344	200
22361	500
22367	200
22371	200
22373	200
22409	200
22419	200
22424	200
22426	500
22429	2.000
22438	200
22449	200
22455	200
22462	200
22465	200
22472	500
22483	200
22494	200

N.o	Premio
22539	500
22552	200
22561	1.000
22562	200
22565	200
22583	200
22584	200
22622	200
22623	500
22640	200
22655	200
22657	500
22669	1.000
22673	500
22676	200
22678	200
22684	200
22685	200
22689	200
22704	1.000
22709	200
22721	200
22728	500
22732	500
22737	200
22738	200
22744	200
22752	500
22772	200
22789	200
22790	200
22796	200
22828	200
22847	500
22848	200
22861	200
22889	200
22894	500
22925	200
22930	200
22949	200
22950	200
22971	200

230

23022	200
23033	200
23052	1.000
23053	200
23077	500
23083	500
23088	500
23096	200
23097	200
23101	200
23104	500
23110	200
23114	200
23122	2.000
23123	500
23124	1.000
23148	200
23167	200
23180	200
23182	500
23187	200
23201	200
23203	200
23207	500
23210	500
23227	200
23235	1.000
23239	200
23253	200
23257	200
23278	200
23285	200
23266	200
23279	200
23281	200
23282	200
23291	200
23340	200
23364	200
23366	500
23377	200

23385
10.000

23406	200
23410	200
23419	200
23430	200
23434	500
23456	200
23478	200
23493	500
23501	200
23508	200
23509	500
23513	1.000
23519	200
23534	500
23541	200
23553	200
23554	200
23555	200
23557	200
23563	500
23565	200
23573	200
23597	200
23602	500
23625	200
23642	200
23652	200
23655	200
23656	200
23662	1.000
23670	200
23676	1.000
23677	500
23691	200
23698	500
23699	200
23703	200
23711	200

N.o	Premio
23736	200
23757	200
23771	200
23776	200
23787	500
23794	200
23810	200
23818	200
23824	200
23829	200
23843	1.000
23856	500
23858	200
23868	200
23871	200
23881	500
23883	200
23897	200
23900	200
23934	200
23953	1.000
23956	200
23963	200
23981	200
23998	500

240

24002	500
24013	500
24043	200
24047	500
24054	200
24069	500
24075	200
24112	200
24114	200
24116	200
24118	200
24130	200
24141	200
24143	500
24148	200
24165	200
24180	200
24215	500
24216	1.000
24217	500
24226	200
24233	200
24238	200
24249	200
24254	500
24266	2.000
24268	1.000
24291	1.000
24294	1.000
24361	200
24365	200
24372	500
24379	200
24396	500
24404	200
24405	200
24406	500
24427	200
24479	200
24535	200
24546	200
24548	200
24562	200
24568	1.000
24577	500
24623	200
24639	200
24640	500
24643	500
24660	200
24689	200
24690	2.000
24693	200
24700	200
24721	200
24735	200
24754	200
24759	200
24764	500
24773	200
24774	200
24787	200
24818	200
24836	5.000
24839	200
24841	200
24849	200
24863	1.000
24865	500
24868	200
24869	200
24880	200
24885	200
24903	200
24929	500
24936	500
24937	200
24952	200
24957	200
24964	200
24980	200

250

25006	200
25008	200
25040	200
25074	200
25077	500
25095	500
25112	200
25117	500
25123	200
25156	200
25168	200
25171	200
25178	200
25187	200
25199	500
25203	200
25220	200
25226	200
25231	200

N.o	Premio
25232	200
25238	200
25247	500
25248	200
25251	200
25270	200
25288	200
25297	200
25301	200
25303	200
25339	200
25356	200
25357	200
25358	200
25377	200
25393	200
25433	500
25453	200
25454	200
25470	500
25477	200
25525	200
25528	200
25530	500
25532	500
25548	200
25554	200
25568	200
25572	200
25578	200
25599	200
25604	200
25606	500
25607	2.000
25608	200
25614	200
25616	200
25618	500
25649	200
25695	200
25715	200
25716	200
25753	200
25764	200
25775	500
25813	200
25820	500
25841	200
25863	200
25870	200
25925	200
25953	200
25960	500
25965	200
25978	200
25983	500
25986	200

260

26003	200
26006	200
26012	200
26030	200
26040	200
26059	200
26070	200
26076	1.000
26176	200
26184	500
26195	200
26198	200
26212	200
26234	500
26236	200
26270	200
26278	200
26283	200
26299	200
26312	500
26327	200
26331	500
26337	500
26343	200
26354	500
26365	200
26366	200
26373	200
26391	200
26392	200
26425	500
26432	200
26444	200
26468	1.000
26475	200
26476	200
26479	500
26493	500
26496	200
26509	200
26522	500
26524	200
26531	200
26540	200
26559	200
26568	500
26572	500
26576	200
26583	500
26592	500
26601	200
26619	500
26624	200
26669	200
26701	200
26720	200
26728	200
26729	500
26743	200
26750	1.000
26757	200
26759	200
26769	200
26777	200
26789	500
26794	500
26804	500
26832	500
26837	200
26840	1.000
26861	200
26873	200
26883	500
26889	500

N.o	Premio
26891	200
26892	500
26903	200
26924	200
26928	500
26958	500
26975	200
26990	200
26992	1.000

270

27018	200
27024	200
27042	200
27043	200
27055	200
27061	200
27079	200
27086	200
27099	200
27119	200
27161	200
27166	200
27169	200
27173	200
27222	200
27261	200
27282	200
27292	500
27310	200
27327	200
27347	200
27359	200
27368	200
27378	500
27379	200
27405	200
27419	1.000
27420	500
27425	200
27433	200
27438	200
27450	500
27451	500
27453	500
27479	200
27481	200
27491	200
27493	500
27515	200
27570	500
27571	200
27573	200
27574	200
27577	200
27599	500
27604	200
27623	200
27659	200
27668	200
27685	200
27719	200
27726	1.000
27727	500
27731	500
27736	200
27748	500
27760	200
27796	200
27809	200
27813	500
27820	1.000
27831	200
27834	500
27862	200
27866	500
27872	200
27901	200
27921	200
27924	200
27952	200
27958	500
27961	500
27964	200
27965	200
27967	2.000
27981	200
27986	200
27997	200

280

28029	500
28045	500
28046	200
28051	200
28053	200
28057	5.000
28063	200
28064	500
28067	200
28074	200
28094	1.000
28102	200
28108	200
28117	200
28119	200
28129	200
28131	500
28134	200
28139	200
28163	1.000
28171	200
28183	200
28185	200
28188	200
28193	2.000
28218	2.000
28221	200
28222	200
28233	200
28241	200
28248	200
28279	2.000
28315	500
28332	200
28339	200
28346	500
28391	200
28394	200

N.o	Premio
28427	200
28443	5.000
28484	200
28497	200
28514	200
28529	500
28537	200
28557	200
28565	200

28582
20.000

28588	200
28600	200
28603	200
28607	5.000
28624	200
28663	200
28706	200
28743	200
28753	200
28755	200
28757	200
28796	200
28797	200
28798	200
28805	200
28830	500
28866	200
28867	500
28871	500
28877	500
28880	200
28883	200
28922	200
28932	200
28939	200
28941	200
28944	200
28951	200
28960	200
28981	500
28985	200

290

29009	200
29037	200
29044	200
29062	500
29066	200
29100	200
29102	200
29103	200
29108	1.000
29110	1.000
29111	500
29124	200
29135	200
29140	200
29175	200
29182	500
29195	200
29196	200
29199	200
29211	200
29247	200
29250	200
29289	1.000
29295	200
29312	1.000
29319	200
29324	200
29341	500
29350	200
29353	200
29400	200
29401	200
29406	200
29430	200
29452	200
29453	200
29477	200
29484	500
29490	200
29495	200
29519	500
29537	200
29562	200
29583	200
29586	200
29598	200
29599	200
29633	200
29648	200
29659	500
29689	200
29718	200
29732	200
29768	200
29779	1.000
29828	200
29848	200
29849	200
29858	500
29870	200
29883	200
29886	200
29901	2.000
29902	500
29909	200
29922	500
29923	200
29932	200
29957	200
29959	200
29968	2.000
29986	200
29987	1.000
29995	200

300

30008	200

N.o	Premio
30009	1.000
30043	200
30044	200
30051	500
30067	500
30069	200
30070	200
30101	500
30155	2.000
30194	200
30241	500
30247	200
30294	200
30310	200
30343	200
30350	500
30376	2.000
30387	200
30393	200
30404	200
30428	200
30440	500
30447	500
30453	200
30466	200
30470	200
30497	200
30509	200
30529	200
30580	200
30581	200
30585	200
30595	500
30603	200
30610	200
30625	200
30639	1.000
30657	200
30674	200
30690	500
30711	200
30781	200
30788	500
30798	500
30799	200
30809	1.000
30817	200
30820	200
30838	200
30856	200
30868	200
30874	200
30886	200
30903	500
30933	200
30942	500
30967	200
30968	200
30970	1.000
30980	200

310

31003	200
31004	500
31018	500
31074	500
31104	200
31148	200
31158	200
31159	200
31164	200
31165	200
31184	1.000
31187	200
31193	200
31198	200
31199	200
31205	200
31211	200
31216	500
31225	500
31241	200
31245	200
31259	200
31277	200
31278	200
31306	200
31329	200
31349	200
31362	200
31364	200
31370	200
31387	200
31391	200
31393	200
31407	200
31409	200
31412	200
31433	200
31475	200
31495	200
31496	200
31498	1.000
31508	200
31546	200
31558	2.000
31562	200
31566	500
31576	500
31584	200
31590	1.000
31596	500
31609	200
31621	200
31631	200
31639	200
31643	200
31645	200
31650	200
31660	200
31682	200
31689	200
31703	200
31710	200
31717	500
31730	200
31737	1.000
31738	200
31747	200
31753	200
31754	500
31761	200
31783	200

N.o	Premio
31794	200
31811	200
31825	200
31835	200
31838	500
31839	200
31855	1.000
31859	200
31860	200
31872	500
31880	200
31884	500

31886
10.000

31888	500
31903	200
31912	200
31922	200
31926	500
31951	200
31958	500
31985	200
31987	200
31996	200
31997	200

320

32005	1.000
32007	500
32010	200
32013	500
32015	200
32018	200
32031	500
32037	200
32041	200
32046	200
32068	200
32075	200
32094	200
32114	200
32118	200
32144	500
32162	200
32171	500
32176	2.000
32177	200
32179	500
32198	500
32215	200
32238	500
32253	500
32260	200
32263	200
32269	200
32285	200
32297	200
32298	200
32303	200
32306	200
32330	500
32335	200
32343	500
32349	500
32356	200
32375	200
32380	200
32409	200
32428	500
32434	200
32440	200
32441	500
32464	200
32474	200
32478	200
32484	200
32513	200
32515	500
32530	200
32549	200
32568	200
32573	200
32581	500
32588	500
32617	200
32619	500
32622	200
32633	200
32651	500
32662	200
32663	200
32693	500
32694	200
32697	200
32720	200
32721	200
32741	200
32752	200
32755	200
32776	200
32782	200
32804	200
32821	500
32828	200
32838	200
32843	200
32855	2.000
32857	200
32861	200
32871	1.000
32882	200
32890	500
32900	200
32910	200
32917	200
32919	200
32923	200
32938	200
32940	1.000
32958	200
32963	200
32970	1.000
32980	500
32986	200

330

33024	200
33036	200

N.o	Premio
33087	200
33090	200
33105	500
33125	200
33132	200
33167	500
33179	500
33193	200
33199	200
33204	200
33225	500
33235	500
33242	500
33243	200
33247	200
33251	200
33285	200
33294	500
33297	500
33298	200
33299	200
33310	200
33314	200
33316	500
33337	200
33354	200
33377	500
33388	200
33397	500
33424	200
33438	200
33440	1.000
33444	200
33455	500
33457	200
33460	200
33470	500
33485	500
33517	200
33530	200
33531	1.000
33539	200
33548	200
33555	200
33559	200
33568	500
33579	200
33589	200
33591	200
33597	200
33601	500
33605	200
33607	200
33616	200
33634	200
33639	200
33640	1.000
33644	200
33646	200
33649	200
33651	500
33657	200
33676	200
33685	200
33726	200
33749	200
33754	1.000
33758	200
33761	1.000
33764	200
33778	500
33781	200
33785	200
33831	200
33836	200
33841	200
33852	200
33856	200
33877	200
33879	200
33885	200
33886	200
33891	500
33897	500
33909	2.000
33912	200
33934	500
33935	2.000
33936	200
33949	500
33951	500
33955	200
33969	200
33982	200

340

34007	200
34012	200
34017	500
34020	200
34040	200
34043	500
34047	200
34053	200
34075	200
34081	200
34118	200
34122	200
34128	500
34150	500
34152	200
34163	200
34165	200
34187	500
34206	500
34207	200
34209	200
34212	200
34213	200
34227	500
34259	200
34264	500
34265	200
34274	200
34276	200
34

INFORMACIONES DE ACTUALIDAD LOCAL

La disposición que se refería al Mínimun establecido por la Compañía de Gas no existe

Sólo había una mala intepretación, según lo establece el Informe de la Dirección General de los Servicios Eléctricos

LOS RESULTADOS QUE SE HAN OBTENIDO CON LA CAMPAÑA DE "LA PATRIA".— EL MAXIMUM DE LA COMPAÑIA NO DEBERAN PAGARLO LOS CONSUMIDORES.— ESTAN OBLIGADOS A HACERLO, SOLO COMO LO ESTABLECEN LAS DISPOSICIONES RESPECTIVAS

Con estas líneas vamos a dar por terminada la campaña que durante algunos días nos vino preocupando a fin de obtener que la Compañía de Gas de Concepción revocara la medida que había tomado en el sentido de cobrar un mínimun de cinco pesos a los consumidores, determinación que levantó unánimes protestas que fueron acogidas por LA PATRIA.

Por otra parte, como nuestros lectores ya se han impuesto, el Supremo Gobierno, y las autoridades locales se ocuparon en forma especial de este problema.

Era una situación ilegal e injusta

La determinación de la Compañía de Gas de Concepción era ilegal e injusta, como ya lo hemos explicado más ampliamente en crónicas anteriores. Naturalmente, esto fué visto a tiempo por las autoridades que tomaron las medidas del caso para terminar con esta situación.

El informe de la Dirección de los Servicios Eléctricos

Ayer tuvimos conocimiento de que la Dirección General de los Servicios Eléctricos emitió el informe que había solicitado el Ministerio del Interior, manifestando que en realidad se había autorizado a la Compañía para aumentar sus tarifas y que la disposición que se refiere al mínimun de cinco pesos había sido mal interpretada.

Por otra parte, este informe ya se habría puesto en conocimiento del Gerente de la Compañía de Gas, determinación que daría por terminada estas dificultades.

No debe pagarse el mínimun

En consecuencia, los consumidores de gas de nuestra ciudad ante los antecedentes que hemos mencionado, no deben cancelar el mínimun. Al mismo tiempo estimamos que la Compañía tampoco lo cobrará.

Felicitaciones a nuestro diario

Algunos accionistas y consumidores de la Compañía de Gas, que en la tarde de ayer tuvieron conocimiento del informe emitido por la Dirección General de los Servicios Eléctricos, pasaron a nuestro diario con el objeto de manifestar sus agradecimientos y felicitaciones por el interés que LA PATRIA demuestra en todo momento para resolver estos problemas que afectan tan directa y perjudicialmente al público.

NUEVAMENTE UNA INSINUACION DE "LA PATRIA" ES CONSIDERADA EN EL MINISTERIO DEL INTERIOR

La oficina que estudia las peticiones de la prensa, estudió detenidamente nuestra información acerca de la necesidad de establecer una defensa en toda la extensión del puente del camino entre Concepción y Talcahuano.— Se ha indicado al señor intendente de la provincia, que el ingeniero, dentro de los medios de que dispone, atienda nuestra petición

En una de nuestras ediciones pasadas, insistíamos en el peligro que existe en el puente del camino de Concepción a Talcahuano, por la falta de una defensa en sus lados.

Agregábamos que el numeroso tráfico de automóviles y en particular de góndolas y camiones que son más anchos que los automóviles, está propenso a que cualquier día, por un pequeño mal viraje vayan a caer a un precipicio, con la posibilidad de que perezcan numerosas personas. Decíamos también que esta situación podía arreglarse fácilmente por un gasto que no alcanza a representar un crecido desembolso, recordándose que en una situación anterior se había logrado el que se instalara una barrera de madera, aunque sólo en una pequeña extensión, y a un lado del camino.

Terminábamos manifestaando que las autoridades debían mirar por la seguridad de todos y de tratar de que se arreglara este paso para evitar alguna desgracia, agregando que no nos imaginábamos cómo no se había consultado una baranda de defensa, más tratándose de que ese punto es de intenso tráfico, y se expone a numerosos vehículos a caer de ocho o más metros de altura.

Pues bien, ya nos hemos ocupado igualmente de la oficina instaalada en el Ministerio del Interior para estudiar todas las insinuaciones que presenta la prensa del país, a fin de tratar de solucionarlas, trabajo que se hace todos los sábados.

En el día de ayer correspondió verse el denuncio que recordamos más arriba, y como era de esperarse fué recibido con verdadero interés, ya que, según el telegrama que nos ha enviado la oficina respectiva, después de estudiarse el problema que señalábamos, se ha dirigido una comunicación al señor intendente de la provincia, para que dentro de los medios de que dispone el ingeniero de la provincia, este funcionario atiendaa nuestra petición.

Como puede verse, una vz más se palpan los beneficios de la oficina que con tanto acierto ha creado el ministro del Interior, don Carlos Frodden, que en el corto tiempo que lleva funcionando, ha abordado una serie de temas que la prensa, a lo largo de todo el país, ha tratado con el mejor espíritu de lograr el remedio para una situación anómala.

"La Patria" se complace, una vez más, en ver que sus insinuaciones, basadas todas en el deseo de lograr el bien general y la seguridad, son atendidas en forma grata y gentil, siendo consideradas en la forma que hemos venido señalando más arriba.

El texto del telegrama que hemos comentado es el siguiente:

"La Patria", Concepción.

Referente a una publicación del día 29 de diciembre sobre la conveniencia de la construcción de una defensa en toda la extensión del puente del camino de Concepción a Talcahuano, el Gobierno se ha dirigido hoy al señor intendente de la provincia para que el ingeniero atienda dentro de los medios de que dispone, la petición formulada por ese diario".

SOCIEDAD S. M. PEDRO DEL RIO Z.

Invítase a los socios de esta institución a un acto de extensión cultural.—Socios enfermos

Con omtivo de haber llegado a la secretaría de nuestra sociedad una invitación de la Unión de los Empleados de Chile para una conferencia que dictará el señor secretario de Bienestar Social en el local de la institución invitante, calle Caupolicán N.o 366; ponemos en conocimiento de los asociados para que se sirvan asistir a tan importante acto, el cual se efectuará hoy a las 10 de la mañana.

—Se encuentran enfermos los siguientes señores: Sótero Ambiado, Adolfo Villa, Luis A. Cartes. José M. Giménez, éste último hospitalizado en la Sala San Nicanor.

CENTRO CONCEPCION DE LA UNION NACIONAL

La gran junta general de socios.— Habrá recepción de socios y una importante disertación. — Comisión de sala.— Actividades de la seccion deportiva.— Turno semanal

Corresponde celebrar hoy a las 15 horas la primera junta general de socios del año para lo cual el directorio ha confeccionado una interesante tabla aparte de varios asuntos que hay pendienes para esa reunión y que deben quedar solucionados en esta oportunidad.

Entre los puntos a tratarse se destacan, el paseo anual que debe efectuarse a mediados de Febrero, y las orientaciones sobre la cuota mortuoria extraordinaria.

En esta reunión prestarán la promesa de estilo los aspirantes a socios recientemente aceptados y al final habrá una interesante disertación sobre tema de actualidad.

Por ser de suma importancia, se encarece la asistencia a todos los socios.

Citación a la comisión de sala

Conforme a lo anunciado anteriormente, se cita para hoy a las 14 horas en la secretaría a los componentes de esta comisión para tratar sobre las reformas del reglamento de sala.

Actividades deportivas

Entre las diversas iniciativas que tiene pendiente esta sección, se ha venido elaborando un programa de deportes de verano para lo cual dentro de poco se desarrollará un campeonato atlético con valiosos estímulos para los vencedores y próximamente se llevará a efecto una competencia ciclista en la cual podrán participar todos los socios del Centro.

Para dar un corte definitivo a estos torneos, se cita a junta general exraordinaria para el miércoles a las 20.30 horas.

Turno semanal

Esta semana estarán de turno los señores José Dgo. Muñoz y Pedro Gmo. González, de turno y sala, respectivamente.

LA CONFERENCIA DE ANTEAYER SOBRE DISTRIBUCION DE TIEMPO"

Con asistencia del jefe de Transportes de Concepción, don Jorge Guerra S., del jefe de Transportes en Valdiva señor Somella, de numerosos empleados, activos y jubilados, y de particulares se realizó el viernes 9 último, en el Teatro Ferroviario, la disertación sobre "Distribución del tiempo" relacionada con su invento, y que había anunciado el señor Eduardo G. Ibáñez B.

El señor Ibáñez valiéndose de un tablero de ajedrez, de tarjetas rojas, verdes y blancas y de una libreta de fórmulas, elaborada por él, procedió a efectuar una clasifcación de los problemas más fundamentales de la 3.a y 4.a zonas, operación que demoró siete y medio minutos, y que fué controlada por el encargado de carbón de la Empresa en Concepción don Federico Spano.

Procedió en seguida el señor Ibáñez a explicar la clasificación de los distintos problemas y de su importancia en los grados superior, medio e inferior.

Hizo ver que dada la organización actual del servico, el papel de común denominador del problema le correspondía al jefe de transportes que en el hecho es el Administrador de la Zona.

Fué enumerando uno a uno los problemas, haciendo ver su importancia en relación con la tarea general de los servicos de la Empresa.

Entró en seguida a referirse a algunos hechos de la historia de la zona(en que por falta de una elemental penetración, se han cometido errores que hoy paga sus consecuencias la Empresa y el país.

Detalló en seguida la base fundamental de su trabajo, fundado en un concepto integral del problema, y no simplista, que es el gran mal que perturba a todos los chilenos.

Dijo que su trabajo se iba a desarrollar experimentalmente, en el terreno mismo, a fin de corregir todos los errores. Y con una profunda penetración y que por ningún motivo se quedaría en la superficie o apariencias de los problemas.

Después entró a considerar la situación económica y financiera de la Empresa, y de los problemas de grave competencia que se le venían encima.

Agregó que mediante su trabajo se conseguiría la racionalización del servico, supremo anhelo de los tiempos modernos.

Puso término a su disertación recordando las campañas de 30 años de su vida, sobre ideales que hoy son realidad plena.

Y terminó diciendo: en esta bandera que levanto, fruto de 20 años de estudios, de sacrificos de todo órden, también triunfaré.

CULTO

EL EVANGELIO DE HOY

El Niño crecía y se fortalecía, estando lleno de sabiduría, y la gracia de Dios era en él. Y sus padres iban todos los años a Jerusalén en el día solemne de la Pascua. Y cuando tuvo doce años subieron ellos a Jerusalén, y acabados los días de la fiesta se volvieron, y el Niño Jesús se quedó allí sin que sus padres lo advirtiesen. Y creyendo que estaba entre los de la comitiva, se anduvieron el camino de un día; le buscaron entre los parientes y conocidos, y como no lo hallasen, se volvieron a Jerusalén buscándole. Aconteció que tres días después le hallaron en el templo sentado en medio de los doctores oyéndoles y preguntándoles, y todos se pasmaban de su inteligencia y de sus respuestas. Cuando los padres le vieron se maravillaron y su madre le dijo: Hijo mío, por qué lo has hecho así con nosotros? mira que tu padre y yo angustiados te buscábamos. El les respondió: y por qué me buscábais? no sabíais que conviene que yo esté en las cosas de mi Padre? Mas ellos no entendieron lo que les dijo. Y descendió con ellos, y vino a Nazaret, y les estaba sujeto. Su madre guardaba estas cosas n su corazón, y l Niño crecía en edad y gracia delante de Dios y de los hombres.

Reflexiones

Hoy es lafiesta de la Sagrada Familia instituída por S. S. Benedicto XV, para llamar la atención de las familias cristianas al modelo que Dios les ha ddao; y pensando bien en ese divino modelo, sean cristianas de verdad.

Aquí no se trata de una devoción cualquiera, que esté en nuestro arbitrio el adoptar o no: sino de obedecer a Dios que a todas las familias dice como a Moisés cuando le ordenó construir el arca santa: mira y obra conforme al modelo que se ós ha mostrado. Dios ha querido que conste en el Evangelio los constitutivos de ela santa Familia, no

que en ella se calquen todas las familia cristianas, y de este modo se detenga la corriente avasalladora de la indiferencia religiosa que va infiltrándose por los hogares modernos, que es el ideal de la Iglesia al establecer la presente festividad.

Pero poco será esto si las familias que blasonan de cristianas dejan pasar el año sin pensar en este modelo que el Evangelio les pone ante la vista: si no atienden a los ejemplos del jefe de la sagrada familia, modelo acabado de padres y esposos; si no miran y consideran a María, perfecto tipo de esposas y madres; si no atienden a Jesús, divino modelo de hijos, quien por sus excelentos cualidades era el encanto de sus bonísimos padres. Echemos diariamente una atenta mirada a est completo modelo, para de este modo realizar la reformación de los hogares llamados cristianos.

Y nótese que esto no sólo interesa a los individuos y a la Iglesia, sino a la misma sociedad civil. Porque la familia e sa la sociedad, lo que el corazón al hombre, es el corazón de la sociedad: y del corazón, ha dicho Jesucristo, salen los malos pensamientos, muertes adulterios, fornicaciones, hurtos, falsos testimonios y blasfemias. O lo que es lo mismo: la regeeración de la sociedad, el engrandecimiento de nuestra patria depende del saneamiento de la familia. No olvidemos jamá las enseñanzas evangélicas si nos preciamos de católicos y patriotas verdaderos.

CULTOS EN LA PARROQUIA DE SANTO DOMINGO

Las misas hoy serán a las 7, 8, 10 que es la parroquial, y a las 11. Los otros días a las 7, 8 y 9.

Hoy celebra su mensula y acostumbrado ejercicio la cofradía de la Virgen de Lourdes. A las 19 el rosario con las oraciones correspondrentes al día, y plática por el P. director Fr. Francisco Rz. de los Ríos Arce, O. P., terminándose con la bendición.

Todas las tardes a las 19 horas se reza el rosario y la visita a Jesús sacramentado.

Aver se efectuó el concierto de la Orquesta Sinfónica de Concepción

Todos los números fueron muy ovacionados.— Una lijera reseña de esta hermosa tarde artística

Como estaba anunciado, en la tarde de ayer, ante un numeroso público se efectuó el concierto que ofrecía la orquesta sinfónica de Concepción y algunos solistas.

Toda la primera parte fué cumplida en forma muy brillante, mereciendo especiales aplausos la Gota de Agua, de Chopín, la Rapsodia N.o 11 de Liszt, ejecutada por el señor Eugenio Riquelme, y la romanza de Pagliacci, cantada por el señor Gotholg, Simpfendorfer, que fué obligadada al bis.

En la segunda parte se cosecharon grandes aplausos, mereciendo sostenidas ovaciones las 32 variaciones de Beethoven, que ejecutó admirablemente al piano la señorita Olga Medina, y la Sinfonía Dramática de Schubert.

En suma, este concierto resultó todo un éxito y constituyó un brillante debut de la Orquesta Sinfónica de Concepción, que se ha iniciado bajo tan buenos auspicios.

ESTA TARDE SE EFECTUARA LA GRAN FIESTA ARTISTICA DANZANTE EN LOS SALONES DE LA ASOCIACION CULTURAL DE EMPLEADOS

Será en honor del excelente bailarín italiano Hugo Fortunati, que también tomará parte en exhibiciones de bailes modernos. — Una espléndida orquesta amenizará este festival

Brillante bajo todo punto de vista se presena para esta tarde la espléndida fiesta artística danzante que se ha venido preparando con mucho entusiasmo en honor del eximio bailarin italiano seoñr Hugo Fortunati, que tantos elogios mereció en su magnífica prueba de resistencia que cumplió en esta ciudad, no hace mucho, al bailar ción horas consecutivas.

La fiesta de esta tarde, como ya hemos informado, tendrá lugar en los espaciosos salones que la Asociación Cultural de Empleados posee en la calle Maipú N.o 762, los cuales se encuentran muy bien arreglados e iluminados en espléndida forma lo que sin duda dará mayor realce a este festival.

El señor Fortunati, al tener conocimiento de esta fiesta que se efecúa en su honor, ha ofrecido su valioso concurso y el de los aristas que lo acompañn, lo cual contribuirá al brillo y lucidez que se merece un espectáculo de esta clase, donde se podrá apreciar su verdadero valor en lo que se refiere a la elegancia en los diferentes bailes modernos, lo que efectúa con admirable maestría.

Para el público penquista esta exhibción, será más que todo una clase danzante, pues el señor Fortunati, desea dejar en esta ciudad algún fruto de su arte, por lo tanto bailará con quien se lo solicite y dará las esplicaciones que se le pidan de los diferetnes bailes en que tomará parte.

Una excelente orquesta tendrá a su cargo la amenización de esta fiesta que se le dará principio a las 17 horas y a la cual están especialmente invitadas las distintas relaciones de esta insttitución y numerosas familias de la localidad.

Se ha prohibido el tránsito de bicicletas por las plazas, paseos públicos y aceras de la población

Decreto que sobre el particular dictó el alcalde don Alfredo del Río. — Sólo en dos avenidas del Parque Ecuador podrán transitar las bicicletas

Una de las situaciones que más molestaba a los transeuntes en sus facilidades para transitar por las aceras y paseos, era la de los numerosos ciclistas que han elegido estos puntos para efectuar sus correrías.

Felizmente, esta situación ha sido arreglada por el nuevo Alcalde don Alfredo del Río, que para remediarla dictó el decreto que insertamos en segida:

Concepción, 9 de Enero de 1931.—Vistos: estos antecedentes, lo informado por la Dirección de Servicios Municipales y en uso de las atribuciones que me confiere el decreto-ley N.o 740, decreto:

1.—Queda extrictamente prohibido el tránsito de bicicletas por las plazas, parques y paseos públicos y por las aceras de la población.

2.—En el Parque Ecuador sólo se permitirá su tránsito por la avenida interior destinada antes a los automóviles y por la avenida exterior paralela a la Avenida Víctor Lamas.

3.—Las infracciones del presente decreto se sancionarán con multas de veinte a cuarenta pesos, sin perjuicio del retiro de la patente después de una segunda infracción.

Anótese, comuníquese y publíquese.— Alfredo del Río.— Fernando Sanhueza Castellón".

FALLECIMIENTO DE UNA PROFESORA

Ha dejado de existir la profesora normalista de la escuela N.o 29, de esta ciudad, señorita Isabel Gallegos Parra, después de padecer una porta enfermedad contra la cual nada pudo la ciencia médica.

El fallecimiento de esta educadora, ha sido muy sentido por sus buenas dotes de carácter y de competencia para el desempeño de su profesión. Sirvió al Gobierno más de 20 años, sin que durante este lapso sufriera interrupciones el cumplimiento de su deber.

Sus funerales se efectuarán mañana, después de unas solemnes honras fúnebres oficiadas en la Iglesia de La Merced, a las 10 horas, habiéndose hecho cargo de ellos las Sociedades de Profesores Primarios y la de La Ilustración de la Mujer, a las cuales pertenecía la extinta.

"El Día del Abogado" quedó establecido en el paseo de ayer como un acto tradicional

Concurrieron también los ministros de la I. Corte de Apelaciones y jueces.— En "Las Escaleras" pasaron una hermosa tarde de campo.— El regio almuerzo servido, transcurrió en medio de un ambiente de franca camaradería.— El paseo a Ramuncho".— Otros detalles de este acto que ha dejado gratos recuerdos

El paseo que habían estado organizando los abogados de Concepción, se efectuó ayer con todo éxito, pues concurrieron numerosos adherentes; sólo algunos no pudieron asistir por circunstancias insubsanables.

Desde que la comisión organizadora inició sus labores se notó especial anhelo en los círculos forenses porque el paseo tuviera amplias proporciones; al mismo tiempo había especial interés para establecer el "Día del Abogado".



GRUPO GENERAL DE LOS ASISTENTES AL PASEO DE AYER

La partida

Ayer a medio día, ya terminados todos los preparativos, se reunieron frente al edificio de los tribunales los abogados y magistrados de la localidad para concurrir al paseo de que nos ocupamos. Allí había numerosos automóviles y algunas góndolas para transportar a los asistentes.

Poco después partían hacia el hermoso paraje de los alrededores de Concepción, denominado "Las Escaleras"; a este lugar llegaron sin que en el camino sufrieran dificultad alguna.

Concurrieron los ministros de la Cortes y Jueces

También concurrieron especialmente invitados, los ministros de la . Corte de Apelaciones y jueces de la localidad, lo que contribuyó a realzar el éxito de esta fiesta que se hace por primera vez en Concepción.

El almuerzo

En cuanto llegaron a ese admirable paraje, los asistentes se distribuyeron en grupos y se sirvió el almuerzo especialmente preparado. El espléndido menú confeccionado y la buena atención a los paseantes se destacaron en todo momento.

Este almuerzo se llevó a efecto en medio de un ambiente de franca camaradería, destacándose la llaneza que hubo en todo momento entre funcionarios y abogados. Se hizo derroche de buen humor, lo que ha dejado gratos recuerdos en los paseantes.

Durante su trascurso se pidió al señor Ramón Reyes Pérez que cantara algunas canciones. El señor Reyes acedió a la petición de sus colegas; sus cantos merecieron grandes aplausos por la concurrencia, por la forma correcta co nque los ejecutó.

El Director de LA PATRIA, señor Ezequiel de la Barra recitó algunos versos que fueron muy del agrado de los asistentes al almuerzo. En seguida pidió que se rindiera un homenaje a la memoria de los abogados fallecidos, lo que se hizo con la aprobación unánime de los que allí se encontraban presentes.

Quedó instituído el "Día del Abogado"

Momentos después el presidente del Colegio de Abogados, señor Esteban Iturra pronunció un elocuente discurso en el que declaró instituído el "Día del Abogado" como una fiesta tradicional.

Al mismo tiempo agradeció la asistencia de los ministros de la I. Corte de Apelaciones, y de los jueces, a este paseo.

Respecto a esta fiesta tradicional se acordó celebrarla el último sábado anterior a la iniciación del feriado judicial de cada año. Con est oquedó definitivamente establecido este paseo que será de gran trascendencia para los círculos forenses.

En Ramuntcho

Terminado el almuerzo, los adherentes se dirigieron al Faro de Ramuntcho con el objeto de visitar y admirar las bellezas naturales que allí existen. En ese lugar permanecieron algunos momentos, para regresar después a "Las Escaleras".

Las once

Después de haber regresado del Faro Ramuntcho, pasaron a servirse unas suculentas once preparadas especialmente.

En las últimas horas de la tarde, regresaron todos después de haber disfrutado de un día de alegría en el que compartieron horas de franca camaradería olvidando las preocupaciones de las pesadas labores que ejercen día a día.



UNA PARTE DE LOS PASEANTES EN RAMUNTCHO

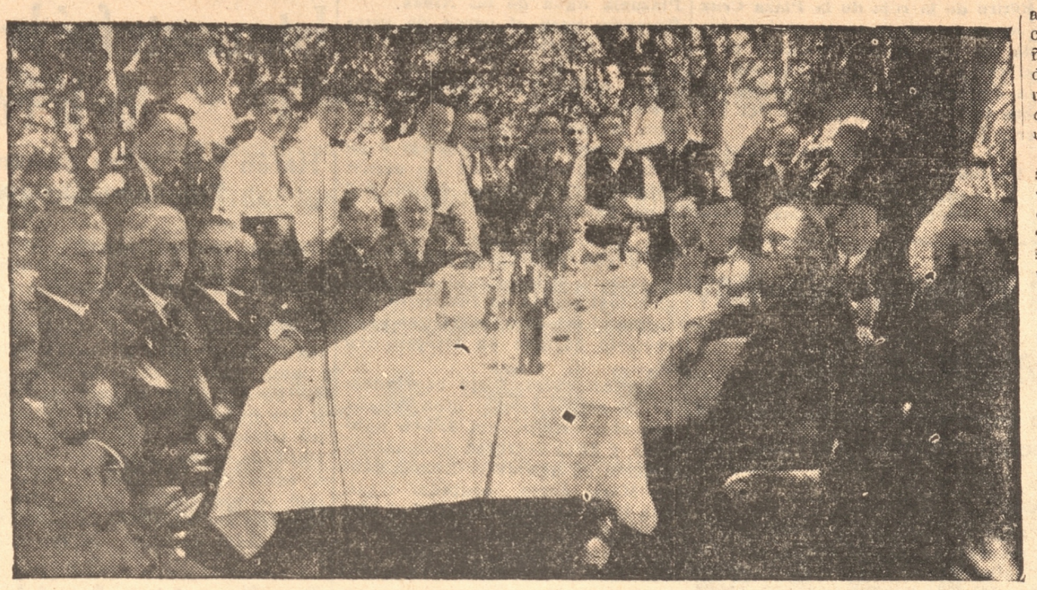

DURANTE EL ALMUERZO EFECTUADO EN "LAS ESCALERAS"

SOCIEDAD DE S. M. DE ZAPATEROS JUAN MARTINEZ DE ROZAS

Se cita a junta general ordinaria para hoy a las 10.30 horas con el objeto de proceder a la renovación del nuevo directorio que presidirá durante el presente año. Se leerán la memoria y el balance general.

Se les ruega a todos los señores consocios la mayor asistencia posible y puntualidad en la hora.

Quiere teñir bien sus vestidos
Medias,
Blusas,
Etc.
USE
ANILINAS
Corona

Muebles
varios de comedor y dormitorio, vendo de ocasión.
Av. Pedro de Valdivia 150

HAY NECESIDAD DE NO DEJAR PARA ULTIMA HORA LAS INSCRIPCIONES EN LOS REGISTROS MILITARES

EN EL RESTO DEL PRESENTE MES DEBERAN CUMPLIR CON ESTE DEBER LOS CIUDADANOS LOS NACIDOS EN 1911.—LAS OFICINAS RESPECTIVAS FUNCIONAN DIARIAMENTE

Desde el 1.o de Enero han principiado las inscripciones en los registros militares.

Como ya se ha publicado en repetidas ocasiones, las inscripciones militares tendrán lugar en la siguiente forma:

En Enero deberán inscribirse todos los ciudadanos nacidos el año 1911.

En Febrero y Marzo deberán inscribrse los ciudadnos de 19 años de edad, es decir, los nacidos en 1912. Estos últimos no entrarán al sorteo en el presente año sino que en 1932.

De manera que en el período de inscripciones del presente año deberán inscribirse todos los ciudadanos de 20 y de 19 años de edad, sin escepción alguna, aunque se encuentren físicamente imposibilitados o padezcan enfermedades que los hagan completamente inútiles para el servicio, todos los cuales erán eximidos después de inscritos.

Los que no puedan inscribirse personalmente, sea por enfermedad u otro motivo muy justificado, lo harán por medio de un representante, quien deberá presentar a la Oficina de Inscripción una autorización escrita del interesado, o por lo ménos firmada por persona responsable, indicándose el nombre completo, fecha y lugar del nacimiento, profesión, etc.

La inscripción en los registros militares tiene gran importancia en la vida del ciudadano pues, si no se inscribe se hace infractor a la ley de reclutamiento y pierde sus derechos de ciudadano, pues, no podrá inscribirse en los registros electorales, ni tener derecho a voo para las elecciones de los miembros del Congreso Nacional, no pudiendo tampoco ocupar ningún puesto público, municipal, ni privado, pues el patrón que acepte a su servicio a un infractor se hace acreedor a fuertes multas. Además, deberá sufri la condena correspondiente, es decir, dos años en el Ejército a Armada, sin goce de sueldo alguno.

Las inscripciones tienen lugar en las cabeceras de cada comuna. En la de Concepción en la Oficina de Reclutamiento, situada en la calle Rengo N.o 590. En las comunas de Talcahuano, Penco, Hualqui y Florida, en las Oficinas de Inscripción que funcionan en los cuarteles de Carabineros de dichos pueblos.

Las Oficinas de Inscripción funcionan diariamente de 9 a 12 horas y de 14 a 18 horas, con escepción de los días domingos y festivos que lo harán únicamente en las horas de la mañana.

El gran concierto sinfónico del profesorado orquestal en el Teatro Concepción

El acontecimiento artístico del miércoles 14 a las 21.30 horas.— El profesorado dará este concierto en honor del directorio de la Universidad de nuestra ciudad

Como se ha venido anunciando el profesorado orquestal de nuestra ciudad dará un gran concierto en honor del directorio de la Universidad, el que se efectuará el miércoles 14 a las 21.30 horas en el Teatro Concepción, cuyo concierto promete tener los caracteres de un gran acontecimiento artístico, puesto qeu los señores profesores se han esmerado en preparar un interesante programa, sin duda alguna es la primera vez que se organiza un conjunto de esta naturaleza compuesto por todos los profesionales de nuestra ciudad, de manera que este año será un año de verdadera actividad artística, puesto que el profesorado orquestal tiene el propósito de dar conciertos semanales a precios netamente populares; estos conciertos se llevarán a efecto los domingos por la mañana.

Ahora nos resta únicamente desear que esta obra triunfe apoyada por nuestra distinguida sociedad y que no dudamos que ella sabrá corresponder al llamado que le hace este conjunto.

El programa es el siguiente:

PRIMERA PARTE

Mozart — Sonata en Do menor a) Allegro molto b) Adagio c) Allegro Assai.

Piano prof. señor Raúl Riveros.

SEGUNDA PARTE

1.o a) E. Soro — Melodía
b) E. Grieg — Poema Erótico.
c) S. Moskowski — Vals —Melancólico.

Orquesta de cuerda bajo la dirección del prof. señor M. Hermosilla.

1.o a) E. Wachter — Cobarde—Canción.

b) H. Wood — "Roses of. Picardy"

Canto por la señora Emita Ortiz, con acompañamiento de orquesta de cuerda.— Piano señor M. Ramírez.

3.o L'Africana di G. Meyerbeer —Grand'Aria: Oparadiso dall' onde necito.

Canto por el tenor señor S. Beluzan alumno del profesor señor Basaura — acompañado al piano por la señora Teresa de Basaure.

4.o Leoncavallo — Boheme — Canto, tenor señor Gotthold Simpfoudorfer, alumno del prof. señor Basaure acompañado al piano por la señora Teresa de Basaaure.

5.o Mendelsohn — Rondo Capricchoso.

Concierto de instrumentos de viento, bajo la dirección del Maestro Pacheco.

TERCERA PARTE

1.o Presentación de la orquesta sinfónica bajo la dirección del señor E. Pacheco.

2.o G. Rosini — Sinfonía de la Opera "Tancredo".

3.o G. Verdi — Fantasía de la Opera "Rigoletto".

4.o F. Lizt — Rapsodia Húngara N.o 2 — Solista señor R. Riveros.

FUERON NOMBRADOS LOS ABOGADOS SUBROGANTES DE LOS JUECES DE LA JURISDICCION DE NUESTRA CORTE DE APELACIONES

EL ILTMO. TRIBUNAL HIZO LAS DESIGNACIONES EN UNA DE SUS ULTIMAS SESIONES. — LA LISTA DE LOS SEÑORES ABOGADOS SUBROGANTES

La Corte de Apelaciones de Concepción, en una reciente sesión, se preocupó del nombramiento de los abogados que deben subrogar a los jueces, levantando la siguiente acta:

"En Concepción ,a cinco de enero de mil novecientos treinta y uno, se reunió la Corte de Apelaciones con asistencia de los señores presidente Bianchi y ministros Vergara, Muñoz, Arancibia y Siilva Henríquez, y dando cumplimiento a lo dispuesto por la ley N.o 4157, de 5 de agosto de 1927, y en vista de las listas por los respectivos jueces, acordó hacer en la forma que a continuación se expresa la designación de abogados que deben subrogar a los jueces de letras el año 1931, en los departamentos en que hay un solo juez.

Para el Juzgado de San Carlos

En primer lugar don Teodorindo Parada.

En segundo lugar don Audrés Henríquez.

En terecer lugar don Camilo Ortiz.

Para el Juzgado de Bulnes

En primer lugar don José María Merino.

En segundo lugar don Rafael Veloso Chávez.

Para el Juzgado de Rere (Yumbel)

En primer lugar don Bernabé Jara.

En segundo lugar don Humberto Vásquez.

En tercer lugar don J. Miguel Méndez.

Para el Juzgado de Talcahuano

En primer lugar don Enrique Molina López.

En segundo lugar don Aurelio Coveña.

Para el Juzgado de Lautaro (Coronel)

En primer lugar don Abraham Vivanco.

En segundo lugar don Osvaldo Riquelme de la Barra.

En tercer lugar don Ramón Reyes Pérez.

Para el Juzgado de Arauco

En primer lugar don Arturo Leal.

En segundo lugar don Ramón Carrasco.

En tercer lugar don Alejandro Fuentealba.

Para el Juzgado de Lebu

En primer lugar don Manuel Antonio Moreno Vilagrón.

En segundo lugar don Guillermo Iriarte Millán.

Para el Juzgado de Cañete

En primer lugar don Germain Domínguez.

En segundo lugar don Anselmo Cáceres.

Para el Juzgado de La Laja (Los Angeles)

En primer lugar don Artemio Brito.

En segundo lugar don Hernán Vivanco.

En tercer lugar do nLuis Antonio Latapia.

Para el Juzgado de Mulchén

En primer lugar don Humberto Vargas.

En segundo lugar don Jorge Arturc Araneda.

Se deja constancia de que no se hizo designación para los Juzgados de Yungay, Puchacay, Coelemu y Nacimiento, y que para otros Juzgados se han designado menos de tres abokados por falta de ellos o por no reunir, los que existen, a juicio del Tribunal, las condiciones necesarias para el cargo. Se ordenó publicar la presente acta, transcribiéndola previamente al señor ministro de Justicia y a la Excma. Corte Suprema y en la parte pertinente a los jueces letrados y a los abogados designados. Para constancia se levantó la presente acta que firmaron los señores presidente y ministros que concurrieron al acuerdo. Humberto Bianchi V.—Alvaro Vergara V.—Constantino Muñoz.—José Arancibia A.—A. Silva Henríquez.—Alberto Sanhueza C, sec."

"ORAZIO"
Saldrá de Talcahuano el 13 del pte.
PARA:
Valparaíso, Antofagasta, Tocopilla, Iquique, Arica, Mollendo, Callao, Puertos del Ecuador, Cristóbal, Cartagena, Puerto Colombia, La Guayra, Cádiz, Barcelona, Marsella, Génova.
Navigazione Generale Italiana
Para reserva de pasajes e informes dirigirse a
BARDI & Co. - Concepción

En Santiago fué vendido el número 13212, premiado con el medio millón de pesos

La lista de los premios mayores y de las ciudades en que fueron vendidos

En la mañana de ayer se efectuó el sorteo extraordinario de medio millón de pesos como premio mayor, de la Lotería de Beneficencia. Correspondió este premio al úmero 13212, vendido en Santiago.

La lista de los premios mayores y de las ciudades en que fueron vendidos, es la siguiente:

500.000 N.o 13212, Santiago.
100.000 N.o 3430, Santiago.
50.000 N.o 12599, Antofagasta.
20.000 N.o 28582, Concepción.
20.000 N.o 17959, Concepción.
10.000 N.o 5931, Valparaíso.
10.000 N.o 15530, Valparaíso.
10.000 N.o 23385, Santiago.
10.000 N.o 31886, Valparaíso.
5.000 N.o 28443, Valparaíso
5.000 N.o 28057, Valparaíso.
5.000 N.o 8922, Santiago.
5.000 N.o 35713, Santiago.
5.000 N.o 24836, Antofagasta.
5.000 N.o 28607, Santiago
5.000 N.o 12562, Santiago.
5.000 N.o 11664, Santiago.
5.000 N.o 7207, Santiago.
5.000 N.o 34.93, Santiago.

JUZGADO DE POLICIA LOCAL

Movimiento semanal

Durante la semana expirada el 10 del actual, el Juzgado de Policía Local, conoció y tramitó los siguientes denuncios:

Código de Policía Local.....	25	R. Tránsito	5
Código Penal..	58	O. M. Ley Alcoholes..	3
Decretos Municipales..	1	Ley Patente..	1
		R. Artículos alimenticios.. ..	9

HOY SE INAUGURARA LA CASA DE MAQUINAS DE LA ESTACION DE SAN ROSENDO

Asistirá especialmente invitado el director general de los Ferrocarriles del Estado.—La importancia de esta obra, cuyo costo es de un millón doscientos mil pesos.— Una carbonera automática elevadora de 1.000 toneladas de carbón, es la primera que se construye en Sud-América. —El almuerzo y demás festejos con motivo de la inauguración de esta obra

De acuerdo con nuestras informaciones anteriores, hoy se llevará a efecto en la Estación de San Rosendo, la inauguración de la Casa de Máquinas que la firma de los señores ingenieros y contratistas N. M. Hansen y Cía Ltda. ha construido para la Empresa de los Ferrocarriles del Estado.

A fin de que el público pueda apreciar la gran importancia que tiene la construcción de esta Casa de Máquinas, principalmente para la Empresa de los Ferrocarriles, que precisaba desde hace mucho tiempo la construcción de esta obra, daremos a concer un pequeño bosquejo de lo ques es su construcción.

Esta obra es enteramente de concreto armado y tien alrededor de 35 o 40 piques para locomotoras. Anexa a esta Casa de Máquinas se ha construido una gran carbonera automática elevada, con una capacidad de 1000 toneladas de carbón, y es la primera que se construye de esta clase en Sud América.

La Casa de Máquinas está complementada con dos estanques de concreto armado con capacidad de 500 metros cúbicos cada uno.

Los trabajos de esta obra se iniciaron en noviembre del año 1929, y en su construcción se han ocupado más de un centenar de obreros, siendo el coto de esta obra de un millón doscientos mil pesos.

Con motivo de la inauguración de esta obra los contratistas señores Hansen y Cia. ofrecerán un almuerzo hoy, al cual ha sido invitado especialmente el señor director general de los Ferrocarriles del Estado, quien vendrá exprofeso a presidir y recibirse de esta obra, en San Rosendo. Tambi;n asistirán particularmente invitados a esta inauguración los altos jefes de la Empresa de los Ferrocarriles de la Zona, y representantes de la prensa.

Entre los números de festejos que se cuentan para la inauguración de la Casa de Máquinas, figura también un selecto programa deportivo, el cual se desarrollará durante la mañana y la tarde de hoy.

En nuestro edición de mañana daremos detalles de esta obra.

El Jardín Zoológico continúa siendo muy visitado por el público

El elefante y el chimpancé son los regalones del público, principalmente de los niños, que juegan con ellos. — Necesidad que el público lo favorezca con su cooperación. — Reuniones bailables se efectuarán los días festivos.— Se instalará, además, un moderno restaurant. — Puede ser visitado a toda hora del día

Muy visitado sigue siendo el Jardín Zoológico, instalado nuevamente en el local del antiguo Zoo, de la Avenida Alemana, en el barrio Pedro de Valdivia, el cual ha sido instalado debido al esfuerzo, bien plausible, del señor Carlos Junge quien trajo del Jardín Zoológico de Hamburgo una colección de animales de lo cual ya el público se ha impuesto por la prensa.

Estos animales se encuentran en la actualidad en muy buenas condiciones gracias al celoso cuidado que pone en ellos su propietario y director del Zoo. El chinpancé llamado "Hans" que es el regalón del público por sus travesuras sue demuestra su buen humor, ha requerido un cuidado especial, como lo indica un letrero que se colocó junto a la jaula de este animal, que es uno de los más valiosos de la colección, y al mismo tiempo delicado

El elefante también es muy juguetón, y los niños lo han montado cabalgando en él con toda tranquilidad y descuido, trayendo en esta forma un sinnúmero de chicos que van al Zoo a jugar con este elefante, que apenas tiene siete años.

Los demás animales también atraen mucha gente, y como decimos, han sido muy visitados.

Ojala que el público continúe prestándole cooperación al a instalación del Zoológico, del señor Junge, para que su dueño pueda arreglar en forma definitiva su instalación, y completo la colección trayéndonos nuevos ejemplares de otros animales exóticos.

El Jardín Zoológico puede ser visitado a toda hora, como también después de la llegada de trenes de la tarde o hasta que se obscurezca.

Su dueño y director a fin de dar las mayores comodidades al público que simpatiza con estas exhibiciones, que son ilustrativas y cultas, piensa organizar los días domingos y festivos reuniones de bailes que serán amenizados por una buena orquesta, especialmente contratada para este objeto.

También se instalará el antiguo restaurant que tenía el antiguo Zoológico, el cual prestará grandes beneficios al público asistente, que al mismo tiempo de recrearse con las exhibiciones de los animales, encontrará en el msimo local refrescos y otras cosas para el paladar.

Como puede verse el nuevo Jardín Zoológico prestará al público toda clase de comodidades, a fin de que éste le preste su cooperación y pueda con el tiempo convertirse en un lugar de muchos atractivos

ALGUNAS IMPORTANTES PROPUESTAS SE ABREN MAÑANA LUNES EN LA ILUSTRE MUNICIPALIDAD

Ellas son para suministro de artículos para el servicio de aseo, para soleras para la Avenida Manuel Rodríguez, retiro de la reja de la Plaza Cruz y colocación en el Cerro Amarillo y pavimentación de la plazuela Agua de las Niñas. —Hasta el 15 estará abierto el concurso para proveer el cargo de veterinario

Mañana en la tarde corresponde abrirse a numerosas propuestas solicitadas por la Ilustre Municipalidad.

Artículos de consumo para el servicio de aseo

A las 15 horas se abrirán las propuestas para el suministro de los siguientes artículos de consumo para el servicio de aseo:

120.000 kilos de avena forrajera;

80.000 kilos de alfalfa de segundo corte;

80.000 kilos de afrecho;

15.000 litros de bencina de primera clase; y

45.000 litros de bencina de segunda clas.

Propuestas por soleras

A las 17 horas se abrirán las propuestas privadas para el suministro de tres mil doscientos cincuenta metros lineales de soleras, para pavimentación de la Aveida Manuel Rodríguez, graníticas o areniscas de primer aclase.

Retiro de la reja de la Plaza Cruz

A la misma hora se abrirán las de las propuestas privadas para el retiro de la reja existente en la Plaza Cruz, y su colocacion sobre el muro de retención del cerro Amarillo.

Pavimentación de la plazuela Agua de las Niñas

Finalmente a la misma hora se abrirán las propuestas para la pavimentació con adoquín de la Plazuela Agua de las Niñas.

Concurso para el cargo de veterinario municipal

Por último, el día quince del presente, se terminará el plazo para recibir los oponentes al cargo de veterinario que tenga a su cuidado el examen de las carnes muertas. El sueldo es de seis mil pesos anuales.

Las sociedades obreras y de empleados se darán cita hoy en el salón de la Unión de los Empleados de Chile

Existe entusiasmo por concurrir a oir la interesante conferencia del señor secretario de Bienestar Social.— Asistirá el señor intendente de la provincia

Como lo hemos venido anunciando durante la presente semana, hoy se llevará a efecto la conferencia que dictará en nuestro salón social el secretario de Bienestar Social, señor Fernando Vial, sobre leyes sociales. A este interesante acto ha sido especialmente invitado el intendente de la provincia, señor Renato Valdés, quien ha aceptado gentilmente la invitación que le ha hecho este organismo.

Dado el interés que se advierte por asistir a esta conferencia no dudamos que hoy estará concurridísima, ya que los diferentes organismos, tanto de obreros como de empleados han manifestado sus deseos por oir dicha conferencia, como también por conocer a los nuevos funcionarios administrativos.

Con el objeto de que este acto sea más ameno, el Ateneo Sara Hübner, dependiente de la Uecsh ha prestado con entusiasmo su concurso y es así como se ha trazado el siguiente programa, que empezará a las 19 horas, en Caupolicán 366.

Sólo de piano, por una señorita del ateneo.

Discurso del secretario general de la Uech.

Sólo de canto, acompañado de piano, por la señorita Teresa Alvarado.

Conferencia del señor secretario de Bienestar Social.

Marcha final.

ASOCIACION FERROVIARIA DE LA 3.a ZONA

Junta general celebrada ayer.— Interesantes acuerdos adoptados.—El nuevo directorio

En el Teatro Arturo Prat celebró sesión en la tarde de ayer la junta general de esta institución, bajo la presidencia del señor Rodolfo Cruzat y con asistencia del número reglamentario de asociados, entre los que se contaban numerosos jubilados de la Empresa que continúan perteneciendo a la institución.

El presidente dió lectura a la Memoria anual, en que relata las principales actividades desarrolladas y se refiere especialmente a la estricta sujeción al estatuto y presupuesto con que se han hecho los gastos. Plantea la situación actual de la institución y propone algunas medidas relacionadas con el cobro de los créditos sociales y la enajenación a la Empresa del mausoleo social, como medio de que ésta tenga un mayor aprovechamiento, cuestión que habrá de resolver una nueva junta convocada especialmente al efecto, coforme al estatuto.

Aprobada la Memoria, se da a conocer el estado de las entradas y gastos durante el año, constatándose un excedente sin invertir en los diversos items del presupuesto. Se aprueba para el año actual el mismo presupuesto del año anterior.

Entrando al estudio de los créditos sociales por préstamos hechos a los socios por los directorios que rigieron hasta el año 1928, los que quedaron sin ser abonados desde que se suprimió el descuento obligatorio de las cuotas al personal; se adoptaron los siguientes acuerdos:

Declarar en abono a estas deudas las cuotas que los mismos deudores erogaron a la institución para adquirir nichos en el mausoleo, desconociéndoseles derecho repecto de éstos por los valores respectivos.

Presentar a la superioridad de la Empresa la lista de deudores en actual servicio, rebajadas sus deudas con el abono del valor de los nichos referdios; solicitando que se les llame al cumplimiento de esta obligación contraída con la institución. Según el resultado de esta gestión, se procedería en seguida por la vía judicial, confiando estas actuaciones a un comité formado por empleados jubilados, miembros de la asociación.

Se procedió al escrutinio de los sufragios obtenidos para la renovación del directorio, habiendo alcanzado las mayorías reglamentarias como directores por la sección transporte, los señores Rodolfo Cruzat, José M. Riveros, Julio Pineda y Rubén Fernández.

Los sufragios de las secciones servicio sanitario, jubilados y vías y otras no alcanzaron mayoría para proclamar a los cuatro directores nombrados, quienes constituyen mayoría reglamentaria para sesionar, debiendo ellos llamar a nueva elección por las secciones indicadas y por un director por transporte que queda por elegir.

En sesión de [illegible]

RETIRO DE UN SUB-OFICIAL

Por decreto de fecha 31 de diciembre, el Supremo Gobierno le ha concedido su retiro, con goce de pensión, después de haber servido en el Ejército durante más de 19 años de servicios, al vicesargento 1.o dactilógrafo del Regimiento Chacabuco, señor Juan B. Morales M.

REGRESO EL GENERAL SEÑOR NOVOA

Ha regresado a nuestra ciudad, después de revistar la guarnición de Los Angeles, el Jefe de la III División, general don Guillermo Novoa.

TELEGRAFO COMERCIAL

Lista de telegramas sobrantes

Manuel Cifuentes, P. Hidalgo S., Alberto Ries, Teresa Sanhueza y José Bunster.

Interesante fué la reunión que celebraron los propietarios de la Población "Graciela Letelier"

Harán una nueva presentación a la Intendencia sobre la actitud del señor Edmundo Enríquez.— Pronto se celebrará una nueva reunión

Como lo anunciamos, anteanoche se reunieron los comuneros de la Población "Graciela Letelier de Ibáñez", con el objeto de preocuparse de diversos asuntos de interé para la comunidad.

Ante numerosos comuneros se dió cuenta de los continuos atropellos que vienen siendo víctimas los trabajadores, que con el pretesto de hacer arreglos obligan a encerrarse a algunas familias que se encuentran solas, introduciéndose sin permisos de personas autorizadas en otras. Al ser interrogados dichos rabajadores, manifiestan que actúan por orden del señor Henríquez. Se ordenó por unanimidad la actitud de este señor, que hasta ahora no ha tomado en cuenta los numerosos reclamos que le han formulado las diversas familias.

Sobre este particular se hará na nueva presentación al señor intendente de la provincia.

También se acordó que una numerosa comisión se traslade a Santiago a entregar una presentación a S. E. el Preidete de la República y a las autoridades correspondientes de la capital.

Sobre estos acuerdos se acordó oficiar nota a los propietarios que actualmente viven en Coronel, Lota y Talcahuano.

Por último se acordó celebrar una nueva reunión después de la entrevista que se celebrará con el señor intendente, dándose cuenta de ella en esta sesió.

Tras de tratarse otros asuntos de carácter interno, se levantó la sesión a las 23.15 horas.

La Sección Accidentes del Trabajo de la Caja Nacional de Ahorros

Rebaja de primas en los seguros por accidentes del trabajo

Una vez más la Sección Accidentes del Trabajo de la Caja Nacional de Ahorros, cumple con el grato deber de anunciar un nuevo beneficio en favor de la industria del país, con lo cual demuestra cuán efectiva es la misión social que ha venido desarrollando desde que fué creada.

Y en efecto, sin que signifique menoscabo en la atención solicita y esmerada a las víctimas del trabajo y significando sí una eficaz ayuda a los inlustriales, constructores, contratistas y agricultores, la sección ha solicitado y obtenido del Supremo Gobierno la dictación del decretoN.o 1904, que la autoriza para rebajar las primas desde el 1.o de enero próximo, en un diez por ciento.

PoPr esta circunstancia, se resentiría un tanto la devolución futura de primas que efectúe la sección de los asegurados que no le irroga pérdidas, por cuanto la misma rebaja de primas de que disfrutará la totalidad de los industriales asegurados en la sección, no dejará margen para naer una devolución un tanto subida. Sin embargo, es su empeño y pensamiento proseguir también con este beneficio otorgado ya tantas veces y ofrecerlo hasta donde sus facultades futuras alcancen a autorizarlo.

Bien pueden comprender, pues los industriales todas del país, que ya hace algunos añosexiste para ellos y sus obreros una institución de carácter y propósitos de solidaridad social, que pretende, en consecuencia, aprovechar sus ventajas para aiivianar la pesada carga que gavita sobre las industrias por un lado y a satisfacer, por el otro, las necesidades que se presentan para el obrero accidentado.

La Sección Accidentes del Trabajo de la Caja Nacional de Ahorros tiene, pues, la satisfacción de ofrecer a los industriales del país este nuevo beneficio de la rebaja de ún 10 por ciento de las primas en los seguros contra el riesgo de accidentes del trabajo, a contar desde el presente mes de enero, y cree que, al solicitar y obtener dicha rebaja, ha prestado una vez más, una feliz ayuda, una eficaz cooperación a la industria nacional.

La Sección Accidentes tiene su sede principal en Santiago, calle Moneda N.o 1390; en Valparaíso, en la calle Prat N.o 267, y en las agencias de la Caja Nacional de Ahorros en todo el país, donde los interesados pueden acudir solicitando antecedentes, primas y todas las informaciones que estimen necesarias.



Actividades del inspector administrativo provincial de la Dirección General de Beneficencia

Visitó los servicios de beneficencia de Yumbel, Rere, Monte Aguila y Cabrero

El Inspector Administrativo Provincial de la Dirección General de Beneficencia y Asistencia Social, don Alfredo de la Barra Squella, ha regresado de después de una visita de inspección a los servicios de beneficencia de Yumbel, Cabrero, Monte Aguila y Rére.

Según se nos ha informado, en Cabrero, se terminará la construcción de la Casa de corros, dentro de unos diez días y en Rére se dará comeinzo a ella en Marzo próximo.

LOS FUNERALES DE LA SRA. BALBINA SAZO DE VERGARA

Se efectuaron ayer con toda solemnidad.— Damos la lista de los asistentes y de los deudos que despidieron el duelo

Ayer en la tarde, se efectuaron los funerales de la respetable señora, Balbina Sazo Vergara, de cuyo sensible fallecimiento hemos dado cuenta en nuestras ediciones anteriores.

La señora Sazo, era vinculada a una numerosa familia.

En el Cementerio despidieron el duelo los señores José Vergara; Manuel y Víctor Vergara S.; Pedro Ibáñez y Gmo. Mitchell.

Entre otros asistieron las siguientes personas:

Luis René, Osvaldo, Raúl y Moisés Vergara; Manuel Sepúlveda, Pedro Mellado, Domingo Gonzá[illegible] Cayo Rozo, Roberto Rodríguez, Cipriano Avendaño, José del C. Torres, Vicente García, Emilio Suárez, Tránsito Cruces, Onda, José M. Aros, Arturo Escobar, Juan Sánchez, Ignacio [illegible], Zenón Mardones, Santiago Castillo, Armando Araneda, Juan de la C. Carrasco, Pablino Zurita, José H. Carrasco, Eduardo Silva, Roque Villena, José Bahamondes, Moisés Matamala, Nicomedes Flores, Domingo Saavedra, Luis A. Durán, Vicente García, Teodoro Sanhueza, Juan Enríquez Concha, Ricardo Saldías, Eduardo Guajardo, Juan Oñate, Manuel Faúndez, Pedro Sepúlveda, Luis Matamala, Anselmo Vera y Rosalin García y [illegible]

CENTRO DE EX-MILITARES Y NAVALES

Se invita a los socios a la conferencia que se dictará hoy en el local de la Unión de los Empleados de Chile

Con motivo de una nota recibida de la Unión de Empleados de Chile, sobre una conferencia que dictará el secretario del Consejo de Bienestar Social señor Fernando Vial, el presencia del señor Intendente de la Provincia, esta institución invita a los socios en general a fin de que se sirvan asistir a dicha conferencia, por ser de suma importancia, la que se llevará a efecto hoy domingo a las 10 horas en calle Caupolicán N.o 366.

Sobre el paseo próximo.—Se pone en conocimiento de los asociados que con motivo de la recepción del nuevo directorio elegido en junta genral del 21 de Diciembre próximo pasado, este Centro efeceuará un paseo familiar en una fecha que se indicará próximamente.

En vista de que reina bastante entusiasmo entre los socios por concurrir a dicho paseo, por estar ya en circulación las tarjetas, se ruega a los socios que deseen asistir, pueden obtener sus tarjetas en la secretaría, como también a los encargados para este objeto; señores Fidel Alegría; Fco. Vera; José E. Cartes; Juan Maureira; Ignacio Mátus L.; Eusebio Cabrera y Benicio Zapata P., siendo su valor de $ 6 y $ 3, para los socios ysus familias, respectivamente.

Citación.—Para el jueves próximo a las 21 horas están citados todos los miembros de la comisión organizadora de este paseo, a fin de tratar de llevarlo a cabo en la mejor forma posible y den cuenta del número de tarjetas colocadas.

SOCIEDAD DE S. M. DE ALBAÑILES "FRANCISCO BILBAO"

Para hoy domingo a las 14.30 horas está citado el directorio a sesión ordinaria. Se ruega la asistencia a todos los señores consocios que forman la mesa directiva. La sesión es de importancia donde de preferencia se tomará el último acuerdo sobre las once que se efectuará el último domingo de este mes, con motivo de la recepción del nuevo directorio.

Director de turno para hoy [illegible]

SOCIEDAD DE SOCORROS MUTUOS PEDRO DE VALDIVIA

La junta general ordinaria de hoy

A las 14.30 horas se llevará a efecto la junta genral ~~convocada~~ según los estatutos, la que se efectuará con el número que asista por ser tercera citación. La tabla que se tratará es la siguiente:

1.o Proyeco muscular.
2.o Paseo campestre.
3.o Nombrar un director.
4.o Temas libres.

Se encarece la puntual asistencia a todos los asociados y en especial a los directores.

CREPE FANTASIA
$ 0.50
el metro

LIENZO y TOCUYO
$ 0.50
el metro

VICHI
$ 0.60
el metro

BATISTAS y Percalas
$ 0.80
el metro

MUSELINAS
$ 1.—
el metro

OPAL
$ 1.60
el metro

CREA CRUDA réclame
$ 2.20
el metro

DAMASCO de hilo para manteles., ancho 160 centímetros.
$ 4.80
el metro

¡¡¡Venga a ver estas gangas!!!

que ofrece por esta semana la acreditada tienda

"LA FAVORITA"

Maipú entre A. Pinto y Caupolicán

GRANDIOSO SURTIDO EN TELAS PARA LA PLAYA

Economía, distinción y buen gusto son las características de esta popular casa

PONGE SEDA, 100 colores, el metro	$ 5.50
ESPUMILLA PURA SEDA, saldo, el metro	$ 8.50
CREPE DE CHINE(pura seda, lavable, el metro	$ 15.50
VELO DE SEDA, regalo, el metro a	$ 4.50
GEORGET SEDA, réclame, el metro a	$ 8.50
SEDA NEGRA PARA TAPADOS, el metro	$ 14.50
JERSEY SEDA en colores, el metro	$ 5.40
ESPUMILLAS PURA SEDA FANTASIA, el metro a	$ 21.50
FELPA NUTRIA DE SEDA NEGRA, el metro	$ 30.00
CHARMELINA LANA, 60 colores, el metro sólo a	$ 8.50
PUNTILLE LANA Y SEDA, gran moda, el metro	$ 12.50
POPELINA especial para trajes de playa, el metro	$ 2.80

Gran Depósito de Casimires

con seleccionados surtidos de las mejores fábricas

Inglesas - Francesas - Belgas Italianas y Nacionales.

Nuestros precios no admiten asomo de competencia.—Verdaderas y grandes oportunidades para comerciantes al detalle.

Venga a "LA FAVORITA"

Tenemos una infinidad de artículos que no es posible detallar y que Ud. encontrará aquí por la quinta parte de su valor.

F. BIEL

Velos de Hilo
Saldo
$ 1.40 metro

Velos de Hilo
Chinescos, saldo
$ 2.20 metro

Velos de Hilo
$ 3.60 metro

Velos de Hilo
Fantasía
$ 4.80 metro

Velos de Hilo
Bordados
$ 4.80 metro

Velos de Hilo
Moda
$ 6.50 metro

Gotí Español
DE HILO
Ancho 160 ctms.
$ 5.80 metro

Felpudo Fantasía
Para salida de baño
$ 8.50 metro

BIBLIOTECA UNIVERSIDAD DE CONCEPCIÓN

PENCO

La Sociedad Nacional de Tiro al Blanco "Caupolicán" prepara a sus asociados para disputar el 25 del presente la copa "Fritz". — Invitación de fútbol

Gran actividad se nota en la Sociedad de Tiro, que dicho sea de paso, ha estado en este último tiempo en plena labor, y que acutalmente sus asociados se preparan para disputar el último domingo del presente mes una hermosa copa donada por el entusiasta cultor de este deporte en Concepción, señor Roberto Fritz.

El directorio de la Sociedad Caupolicán, en el deseo de cumplir las instrucciones del donante, clasificará hoy domingo 11 del presente a los tiradores con el objeto de dar el handicap necesario a fin de que todos tengan opción al premio en disputa.

No puede ser más laudable la iniciativa del directorio, ya que debemos tener presente que los socios con menos opción son precisamente los que más se sacrifican por la institución, y que el percentaje alcanzado en sus ejercicios los deja fuera de toda chance al premio de nuestra referencia, por eso estimamos de lo más acertado la clasificación de hoy, y nos permitimos recomendar a todos su asistencia al poligono, a fin de poder participar en forma al certamen del 25, que como ya se ha dicho, es a 150 y 200 metros.

Los socios que no estén clasificados en forma reglamentaria el día del certamen no tendrán opción al handicap, pero, podrán tomar parte en el certamen en la categoría superior.

Actualmente los asociados de esta institución practican los dias martes y jueves, de 17.30 a 20 horas, y los domingos de 8 30 a 10, viéndose en los ejercicios diarios muy buenas performances, sobre todo en los novicios, que creemos darán nuevamente una sorpresa a los ya Estos en la creencia de tales, clasificados campeones del club han descuidado por completo su entrenamiento y los novicios con su constancia y atracción han mejorado su situación de tales y hoy son serios competidores para el mejor tirador local.

Las bases del trofeo "Roberto Fritz", son las siguientes:

Distancias: 150 y 200 metros.

Blancos: de doce anillos.

Posición: tendido, sin apoyo, pudiendo usar porta fusil.

Disparos: seis a cada distancia, siendo el primero de prueba.

El ganador del certamen a las dos distancias obtendrá un punto por la copa "Roberto Fritz", necesitando tres para la posesión definitiva de él. El socio que obtenga la copa está obligado a entregarla al directorio tres días antes del último domingo de cada mes, fecha mensual en que se disputará el premio en referencia.

Por otra parte hemos tenido conocimiento que el señor Ernesto Morales ha donado tres medallas de plata para ser disputadas en un certamen, el que, a pesar de no tener referencias oficiales, se verificará, posiblemente, el 18 del presente.

Los turnos próximos son los siguientes:

Domingo 11, señor René Martínez.

Martes 13, señor José Vergara.

Jueves 15. señor Efraín Maldonado.

Domingo 18, señor Carlos Stowhas K.

Invitación.—El Centro Recreativo Obrero, sección football, invita al Brasil F. C., de Concepción, para jugar un amistoso en Concepción un domingo próximo. Conestar por estas columnas.

Lancha "Fresia"

De Talcahuano a Penco, conduce pasajeros domingos y festivos, partida desde ADUANA Talcahuano a las 13 horas, regreso de Penco a las 20 horas. Pasaje ida y regreso $ 4. —PEDRO ROA.

Hotel Balneario
PENCO

Ofrece cómodas piezas para veranentes. Excelente pensión de mesa. — Viandas a domicilio y servicio a la carta. — Precios módicos.

Atención garantida por sus propietarios

— AUGUSTO VEGA y MANUEL ORTEGA —

Casino Bahía de Penco
De A. CAVIERES E.

Ubicado en la playa - Abierto diariamente de 7 a 24 horas

Permamente servicio a la carta, pescado y marisco fresco,

Almuerzo o comida $ 5.00 cubierto

(menú de lista).

Amplia sala que pueden aprovechar los comensales para danzar al compás de una ortofónica, recibe órdenes para manifestaciones, precios módicos.

Prefiera Ud. este casino y no se arrepentirá 20 casitas de baños con ducha de agua dulce.

Restaurant Penquista
CALLE FREIRE ESQ. MAIPU

Desde el sábado 10 del presente éste Restaurant atiende con todo esmero al distinguido público, ofreciéndole una buena cocina a la carta, comedores reservados para familia, cantina con toda clase de licores con precios al alcance de todo bolsillo.

TOME

Las modificaciones introducidas por la superioridad de la Compañía de Teléfonos en el servicio han dado malos resultados.— Debemos volver al sistema antiguo.— Don Pedro Villagrán se fué a Lebu.— El alcalde partió al Congreso de Alcaldes de Santiago.— Paseo a Lima

El mal servicio telefónico entre algunos sectores, continúa.

Se trata de que, con las modificaciones ordenadas por la superioridad de la Compañía el servicio se hechó a perder, y eso es todo, para decirlo de una vez y ahorrarnos tiempo y tinta.

Con sitios como Coelemu, y sus alrededores, de Tomé es difícil comunicarse. Y si se comunica, poco se ha conseguido, pues no se puede entender lo que se habla.

Varios suscriptores nos han pedido hagamos presente a la Compañía esta situación, pues no están dispuestos, nos dicen, a continuar pagando este servicio sin poder utilizarlo. Se trata, naturalmente, de los suscriptores que tienen que comunicarse más corrientemente con los pueblos como Coelemu, Portezuelo, etc.

Hace tiempo el Sr. gerente de la Compañía nos expresó que si el nuevo sistema, que podríamos llamar centralizador porque todas las comunicaciones deben pasar ahora por Concepción, no daba buenos resultados, habría que volver al antiguo. Creemos que ya es hora de hacerlo, pues antes del sistema implantado últimamente nos comunicábamos perfectamente. Hacemos traslado de este deseo unánime de los suscriptores de este Departamnto al Sr. gerente de la Compañía y esperamos que pronto quede restablecido el antiguo servicio. Es lo que todos esperan.

Don Pedro Villagrán se fué a Lebu.— Silenciosamente, como llegó, se fué a Lebu don Pedro Villagrán, antiguo y buen servidor público.

Llegó a Tomé como Administrador de Correos, y su labor fué silenciosa y fecunda. No hacía alarde de su excelente comportamiento, no pidió nunca el aplauso de los círculos diversos de la opinión pública, ni comentó jamás su actuación siempre correcta. Pasó, pues, casi desapercibido, pero en el fondo de todo esto hubo siempre una nota que sobresalió sin que él mismo se diera cuenta: hubo en el público, durante todo el tiempo de su administración, una completa confianza en su actividad de jefe de este difícil e importante servicio que requiere más que en cualquier otra parte, personal honrado y respetable. Su carácter franco y bueno, su comportamiento de caballero serio y alejado de todo ruido estéril, le atrajeron inmediatamente las simpatías de todos.

Ahora, se ha ido. Para alejarse definitivamente del servicio, con una pensión merecida después de largos años de servicio.

Hacemos votos porque goce de la tranquilidad y felicidad en el pueblo donde ha fijado su residencia, y a nombre del puerto que sirvió en los últimos tiempos de su carrera le tributamos este homenaje que se le debe como funcionario correcto y caballeroso.

A Santiago.— Partió a Santiago, el viernes último, el alcalde de esa comuna, don Samuel Muñoz Larenas, a tomar parte en el Congreso de Alcaldes que se celegrará en a próxima semana.

Paseo a Lima.— En los días en que la belicosidad dominaba los criterios patriotas, contra nuestros vecinos del norte, un comerciante de este puerto instaló un bar en este puerto y para hacerlo más simpático al público puso en la puerta del negocio un gran letrero que decía: "ENTRADA A LIMA".

Pasagan los hombres, en busca del embriagador licor y de la música exaltadora, y al ver el letrerito patriotero sentían nuevos impulsos como si fuera una invitación a la nueva conquista, y se lanzaban dentro. Demás está decir que después, en el interior, se creían dueños de la nueva Lima, y trabajo les costaba abandonar la fácil y hermosa conquista. Se sentían en plena Lima, embriagadora y fascinadora.

Pero, pasaron esos tiempos, y ante los arreglos diplomáticos y el nuevo concepto sobre los vecidos y vencedores del 79, el dueño del bar señalado no quiso quedarse rezagado en el camino de la armonía, donde en estrecho y sincero abrazo se unen peruanos y chilenos, y borró con gruesos brochazos el letrero antiguo e hizo estampar este otro, más simpático y más de acuerdo con el nuevo orden de cosas: "PASEO A LIMA".

No sabemos si el cambio ha influído en el resultado pecuniario, pero sí, que todos han celebrado el gesto simpático y genial del dueño del citado bar.

HUALQUI

Actividades deportivas

Actividades del José M. Carrera F. C.—El domingo pasado, con motivo del 8o aniversario de su fundación, este club efectuó un gran paseo campestre al fundo Campo Santo, cedido galantemente por su propietario, señor don Francisco Rojas, y al cual asistieron distinguidas personalidades de este pueblo y la totalidad de sus socios acompañados de sus familias.

Más o menos a las 4 de la tarde, se procedió a servirse unas regias once comidas, y en la cual se brindó por el progreso de esta institución y por la entusiasta y tesonera labor de su actual presidente señor Pedro Morales.

Después de haber gozado de un espléndido día de verano, se efectuó el regreso que se hizo en las últimas horas de la tarde.

Vayan al señor Rojas nuestros más sinceros agradecimientos.

Partidos concertados. — Para hoy día se han concertado un partido de football con el fuerte equipo de las Cervecerías Unidas de Concepción, el caul cuenta con elementos de prestigio en la región, como Ormeño, Sánhueza, el pato), Vásquez y Zúñiga. El Carrera, por su parte, presentará su mejor gente, sobresaliendo Riquelme, Jaramillo, Vega y Molina, el Subiabre y el Nazzi hualquino, respectivamente.

CORONEL

Defunción

Habiendo dejado de existir nuestro querido esposo y padre

PEDRO ZAMBRANO ZAMBRANO

(Q. E. P. D.)

Los funerales se efectuarán hoy a las 3 de la tarde, el cortejo saldrá de Puchoco Schwager.

Acto que agradeceremos eternamente

María García v. de Zambrano e hijos.

Coronel, enero 11 de 1931.

MUNICIPALIDAD DE CORONEL

Coronel, 3 de enero de 1931.

Se solicitan propuestas públicas para la construcción de un meson de seis metros de largo por uno de ancho de madera de pellín, con cubierta forrada en sinc. Mayores antecedentes daría el señor director de Obras Municipales.

Las propuestas estarán abiertas hasta el día 15 del presente.— El alcalde.

MAÑANA LUNES 11 DEL PREsente se llevará a efecto en la Capitanía del Puerto el sorteo de los conscriptos que han sido llamados al 31 Contingente Naval.— Se pone en conocimiento de todos los conscriptos llamados al 31 Contingente Naval que mañana lunes 11 se llevará a efecto el sorteo en la Capitanía de puerto a las 9 de la mañana. El que no se presente ese día será considerado como remiso y será castigado con las sanciones que establece la Ley de Reclutas y Reemplazos.

EDICTO. — CORONEL, 9 DE enero.— Por este 1.er edicto cito y emplazo al inculpado ausente José Luis Torres, alto, usa pantalones de mezclilla, zapatos negros, es rubio, rapado, lleva sombrero plomo, para que en el término de 15 días se presente a contestar los cargos que se le hacen en causa N.o 6797 por violación.— Humberto Apolonio P. Pablo Contreras B.

EN EL MUNDO DE LA HIPICA

Mucha PLATA pueden GANAR hoy los HIPICOS

Interesantes, reñidas y de mucho atractivo, prometen resultar las distintas pruebas del programa de esta tarde

Siete pruebas forman la cartilla de esta tarde, que seguramente llevarán buen público, en atención a lo interesantes que se presentan.

Sólo cinco modestos adversarios han conservado su inscripción en los 900 metros iniciales. De entre ellos se destaca ampliamente Regalito, que debe correrse una imperdible. Es pues, el canario nuestro favorito. Como escolta se presentan Viola y Huépil, de los cuales elegimos al hijo de Calvito. Sorpresa podría ser Bayadera, si reaparece en buen estado.

Bonita es la prueba siguiente, sobre 1200 metros. En realidad tanto pueden triunfar Colihuinca, Clarette, Vagabundo y Melisse, como Vallejos, Barquita, Dax y Milagros Leal. Le elección es cuestión de suerte, y aunque se destaca algo la Melisse, nos embarcaremos con Colihuinca para el primer lugar, dejando a Melisse y Vallejos en los puestos siguientes.

También es interesante la tercera prueba, en que aparecen como enemigos de primera fila Chancholita, Lucano, Huentelolén, Cacho en Mano, Mano a Mano, Saltatriz y talvez Trupán. Como se ve, estos 900 metros presentan buenas espectativas de final reñido. Por su triunfo del domingo preferimos a Cacho en Mano. Placées Saltatriz y Lucano.

La prueba de fondo, a pesar de sobresalir La Pingüina y el corral Ramírez, promete desarrollo de atracción, pues los livianos Gouvernant y Bioscope harán correr muy fuerte. Como la distancia favorece a La Pinguina y Oldenburgo en forma clara, vamos a dejarlos para nuestro pronóstico, prescindiendo de los otros. Nos embarcamos con Oldenburgo para ganador, que lleva la ayuda de Viareggio y estimando que con pocos rivales, como en esta ocasión, puede no emperrarse. Placé La Pingüina.

Colo Colo, Vigo, Bella Rissa, Remehue y Huérfana deben disputar los honores de la quinta carrera, sobre 900 metros. Por sus últimas victorias aparece con la mejor chance el veloz Colo Colo, pero esta vez dispensa muchas ventajas en los kilos. Sin embargo, vamos a elegir a este pupilo de Bravo para el primer lugar, ya que ha demostrado valer. En los otros lugares colocamos a Huérfana con Vigo.

Sólo cinco rivales harán acto de presencia en los 1200 metros, de los cuales podemos desde luego eliminar a Carril, y aún a Nawel, que por sus últimas presentaciones nada tiene que hacer aquí, si bien es cierto viene de un descanso. Entre Segador, Hecatombe y Glacé la elección no es fácil. Segador viene de imponerse fácil. Hecatombe puede hacer valer su clase, si se desea, y Glacé, el caballito de fierro, que pica en todo momento. Votamos por Segador y Hecatombe, en el mismo orden.

Termina la reunión con una reñida prueba, sobre 1200 metros, que ha reunido a rivales de condiciones. Packard, Palo Grueso, Abduul Hamid, Maicoya, Batum, y aún Paicavi nos darán ocasión de presenciar una bonita lucha. Por sus trabajos de la semana elegimos a Palo Grueso para el puesto de honor, dejando en el otro lugar a Batum, en atención al buen estado por que atraviesa. Dejamos constancia que en esta prueba cualquiera puede imponerse.

NUESTRA OPINION

Primera carrera

VIOLA 59.—Sus performances últimas dejan mucho que desear, pero son tan malos los rivales.

REGALITO 52.—Por su performance detrás de Cacho en Mano y Saltatriz aparece con caracteres de fijo.

BAYADERA 49.— Reaparece después de un descanso. Regular que estuviera y si se acordara de sus buenos tiempos, estafaría.

HUEPIL 48.—El más indicado para escoltar a nuestro favorito.

GUANTE 48.—Sus ultimas presentaciones son indecentes. No tiene cabe.

LA PASCUA 46.—Bonita para la montura y nada más.

Segunda carrera

NEMROD 58.— Está acomodándose este santiaguino. Especialmente para la hípica no podrá haber nunca un animal que parezca imbatible ya que Freire es de lo más fijo que puede haber.

Pero esto no será un inconveniente para que el mismo público, nuemeroso y entusiasta, se de cita al Valparaíso Sporting Club, que vivirá el domingo próximo el día más espléndido de su temporada.

Es que se corre "El Derby" y nada más...

LOS COMPETIDORES. — ASTUTO, POR VOLTA Y NEW TIMES — JINETE LUIS GONZALEZ

Es muy poco lo que tiene que hacer al lado de los restantes después de sus dos desalentadoras carreras últimas, en Santiago, hechas a continuación de un buen triunfo que obtuvo sobre Akbar y My Dolly. Fué levantado del "Andrés G. Scott" reservándose para esta competencia, para la que ha sido cuidadosamente preparado. Tomando en consideración su campaña en conjunto, lo vemos con opción apenas para el tercer puesto.

CRILLON, POR URBION Y CUNCUNA. — JINETE MIGUEL BAEZA

Uno de los más serios postulantes al segundo premio. Vencedor de Maile por media cabeza en una ocasión, ha sido en varias el escoltador de éste y de Freire, consagrándose así entre los mejores de la generación. Se halla en la plenitud de sus formas y su preparador manifiesta optimismo en cuanto a que hará un papel lucido. Va en corral con Tantehue.

LA NIÑA, POR EL TANGO E ILATINA. — JINETE: VICTOR JARA

Otra que ratifica una inscripción descabellada. Muy superior los machos, deberá estar detrás de tres o cuatro de ellos. Llega bien al tiro y tiene atropellada, pero esto no basta. Así nos lo dice la calidad demostrada por la única representante de las hembras que se ha atrevido a afrontar el compromiso.

FAETON, POR ROYAL ALARM Y MERIDIANA. — JINETE: HUMBERTO MOYA

Su inscripción la estimamos desde el punto de vista del honor que significa para un Stud el ver participar sus colores en "El derby", en el que, si bien va tras una victoria imposible, tampoco hará el ridículo, pues llegará en el grupo de los últimos. Salió de perdedores estrechamente el 8 de diciembre sobre Field Marshall, Off y Repisa, produciendo más tarde una carrera magnífica al vencer a Dakota, Bagatela y Barnesa, por pescuezo a la primera de la que recibía seis kilos, magnífica para handicap, pero de ninguna manera para correr con Freire, Maile y otros...

TANTEHUE, POR ETON Y SOBORNE. — JINETE: J. ZUÑIGA

Como Facton, este potrillo ha ido dando cada día más de sí. Mejor que el pensionista de Moreno, cuenta con dos brillantes triunfos recientes en el clásico "Santiago", en el Chile, y en la prueba de clausura de la primera reunión viñamarina, en que se permitió aventajar nada menos que a Maile, del que recibía un kilo, por medio pescuezo, en 1.900 metros, carrera ésta la mejor de su vida, y que le ha atraído numerosos partidarios.

Sin embargo, nosotros creemos más caballo a Maile, que debe estar ahora antes que él, pero su

COLIHUINCA 53.—Muy grande su segundo lugar detrás de Edith Noel, con tropiezos en el curso de la prueba.

CLARETTE 58.—Esta enemiga no se puede descuidar, porque a lo mejor sale con su domingo siete y a Ramírez le ha llegado la leche por toneles. (No es alusión personal).

VAGABUNDO 58.—Muy bueno demostró estar al ganar fácilmente. Puede repetir el plato.

MELISSE 55.—Es la de más prestigios del lote y por amor propio debería estafar.

OTAGO 55.—Reaparece de un descanso y esta vez en manos de Delgado. Pasamos.

VALLEJOS 53.—El hijo de Calvito está volador y no sería raro volviera a ganar.

BARQUITA 53.—La hija de Remblai tiene cierta chance, siempre que no sienta sus dolencias.

DAX 49.—Si se le ha pasado la carraspera puede hacer más de algo, aunque no mucho.

MILAGROS LEAL 49.— Esta yegüa si que pica, ya que va suelta y no es nadita de peor.

Tercera carrera

CANCHOLITA 60.—Ha estado produciendo performances falsas y en distancia inapropiada asus medios. Guarda, guarda!

LUCANO 58.—El domingo reapareció sólo en regulares condiciones. Parece no volverá más por sus estimados fueros. Puede, sin embargo, ante sus rivales.

HUENTELOLEN 55.—Sin desconocer que puede salir, no nos entusiasma esta vez.

CACHO EN MANO 55.—Por la forma que se impuso cree mas debe repetir.

MANO A MANO 54.—En esta distancia y con la leche que acompaña a su preparador, es rival de agallas.

TRUPAN 51.—Sus performances últimas son indecentes. Por línea, nones.

SALTATRIZ 51.—La fatal pupila del Club Hípico fué nuevamente vencida el domigo. Estimamos que volverá a pagar plaee.

SANSON 48.—Otro que por carreras corridas no tiene pitos que tocar aquí.

JENNY 46.—Ya asomó en el marcador el domingo. Como sorpresa está bien.

Cuarta carrera

LA PINGUINA 60.— La distancia le favorece y venderá muy cara su derrota, si es capi alguno de presentarle lucha en los tramos finales.

Oldenburgo 59.—El caballazo del gordito Ramírez va a lucirse con su elástico galopón y como llega perfectamente a la distancia es nuestro gusto, claro que con mucho miedo a la pesada.

VIAREGGIO 58.— El negro acompañará en el corral a Oldenburgo, pareja que es formidable enemiga para los otros competidores. Hará el tren en favor de su compañero y si lo dejan arrancarse también se los zurce.

GOUVERNANT 52.—Bravo en todo momento es el hijo de Le Rappel y si es bien corrido peleará el corral.

BIOSCOPE 48.—A pesar de estar bueno no lo vemos con estos iconES y en este tiro.

NECTARIO 47.—Es una sorpresa muy problemática.

Pasamos.

Quinta carrera

HIRCANO 62.—Viene de un pequeño descanso y con peso prohibitivo. Nones.

REMEHUE 60.—Recién ha sanado del mal. No nos gusta por no haber completado su preparación después de la enfermedad.

POPPEA 47.—No sabemos su verdadero estado. A lo mejor saca la cara por su compañero Remehue, en caso de fallar el pesado.

COLO COLO 57.—Está imbatible la bala de Bravo. Debe nuevamente pelear el premio.

VIGO 57.—Este hijo de Alanés pica bastante a pesar de sus fracasos continuos.

MACO 51.—Le falta aún para que quede en condiciones de lucirse.

BELLA RISSA 46.—La pequeña pupila de Pérez es sumamente cruda a estos pesos.

HUERFANA 48.—Por su performance detrás de Colo Colo, a un kilo, aparece como gran carta, ya que ahora recibe 9 kilos.

Sexta carrera

SEGADOR 59.—El domingo galopó en una distancia que se decía le era desfavorable. Ahora, con intenciones, debe volver a ganar.

HECATOMBE 55.—Esta hija de Julio Cesar es la mejor carta del lote. Bien colocada en el handicap y sabemos que está buena.

GLACE 55.—Bravo rival es el caballito de fierro, pero no sabemos su estado actual.

NAWEL 53.—Por sus últimas performances no tiene nada que hacer, pero puede salir como semi sorpresa, ya que viene de un pequeño descanso.

CARRIL 51.—Muy bravos son sus rivales para que le encontremos cabe aquí.

Séptima carrera

PACKARD 59.—El grandote de Bravo puede dar, junto con Colo Colo, el tercer doblete consecutivo.

PALO GRUESO 55.—Ha trabajado muy bien, lo que lo hace aparecer como rival poderoso.

ABDUL HAMID 53.—El turco también se ha visto volador, por lo que seguramente peleará el hueso.

MAICOYA 53.—El domingo fué molestada por Palias, y la creían. Ahora puede desquitarse.

RADALCO 51.—Viene de un pequeño descanso. No nos gusta.

BATUM 49.—Mucho van a tener que correr para ganar a este otro tordillo de Ramírez, que pasa por gran momento.

PAICAVI 47.—Otro caballito que no nos gusta con estos rivales.

PRONOSTICOS DE LA PRENSA

"La Patria"

1.—Regalito y Huépil.
2.—Colihuinca, Melisse y Vallejos.
3.—Cacho en Mano, Saltatriz y Lucano.
4.—Corral Oldenburgo y La Pingüina.
5.—Colo Colo, Huérfana y Vigo.
6.—Segador y Hecatombre.
7.—Palo Grueso y Batum.

"La Meta"

Regalito y Viola.
2.—Melisse Vagabundo y Vallejos.
3.—Cacho en Mano, Huentelolén y Lucano.
4.—Corral Oldenburgo y La Pingüina.
5.—Colo Colo y Huérfana.
6.—Segador y Glacé.
7.—Batum y Maicoya.

"El Sur"

1.—Regalito y Huépil.
2.—Melisse, Colihuinca y Clarette.
3.—Saltatriz, Cacho en Mano y Lucano.
4.—La Pingüina y Nectario.
5.—Vigo, Colo Colo y Bella Rissa.
6.—Glacé y Segador.
7.—Packard y Batum.

"El Sapo"

Regalito y Viola.
2.—Vagabundo Melisse y Colihuinca.
3.—Jenny, Cacho en Mano y Lucano.
4.—La Pingüina y Oldenburgo.
5.—Vigo, Colo Colo y Remehue.
6.—Segador y Hecatombre.
7.—Batum y Maicoya.

LA GRAN PRUEBA "EL DERBY" 1931 SE CORRE HOY EN VIÑA DEL MAR

En 1924 y 1920 estaba la llegada tan clara como ahora. Almodovar y Tutti Frutti llegaron a la punta en un plano inmensamente superior a sus enemigos, a los que habían batido en forma rotunda. El resultado confirmó la línea y los grandes hijos de Mustafá y Salpicón vencieron al galope a sus rivales.

El año pasado la recompensa se hallaba circunscripta a Caloría y Frigio, por sus campañas anteriores, y fueron primera y segundo.

Esto, cuando han vencido los favoritos. En los demás, se han impuesto animales cotizados en las apuestas o muy poco boleteados, pero siempre la carrera ha ofrecido características que hacían posible una y otra cosa.

Ahora no. Mejor que Tutti Frutti, Almodovar y Caloría, el hijo de El Tango no tendrá necesidad de emplearse para vencer a sus rivales, y si sucediera lo contrario, hecho que vemos por allá por las estrellas, quería decir que en

Fume Piccardo
TABACO SIEMPRE IGUAL

PROGRAMA DE "LA PATRIA"

DOMINGO 11 DE ENERO DE 1931

DUEÑO	PREPARADOR	N.o	NOMBRE	PESO	EDAD	PADRE	MADRE	TRAJE DEL JINETE
PRIMERA CARRERA: A las 2.30 P. M.— 900 metros.— Premio ORO.— (3.a serie).— Handicap.— Incluso hacks. — Inscripción $ 18.— Premio $ 900 al 1.o								
L. Bravo	R. A. Ramírez	1	Viola	39	5	Vesubio	Desc.	Verde faja y brazaletes café g v
M. Jara	M. Jara	2	Regalito	52	5	Desc.	Desc.	Gris perla cuadros neg. g lacre
L. A. Acevedo	M. Vivallos	3	Bayadera	49	E	Relieve	Desc.	Lila
J. Medina	J. Hernández	4	Huepil	48	E	Calvito	Irma	Amarillo y lacre en circ. g lacre
R. Villagrán	V. Saldaña	5	Guantes	48	4	Desc.	Desc.	Lila m y g lacre
S. Leiva	E. Olivares	6	La Pascua	46	3	Pirorato	Desc.	Blanco cruz roja g id.
SEGUNDA CARRERA: A las 3.05 P. M.— 1.200 metros.— Premio ORAN.— (3.a serie).— Handicap.— Incluso Hacks. —Inscripción $ 20.— Premio $ 1.000.								
V. Varela	M. A. Lara	1	Nemrod	58	6	Brazil II	Japónica	Cereza m blanca g azul
V. Varela	M. A. Lara	2	Colihuinca	53	3	Coly	Cirene	Los mismos con banda
R. A. Ramírez	R. A. Ramírez	3	Clarette	58	E	Antaño	Corchea	Azul marino anillos b. m. y g a.
P. Etcheparé	E. Muñoz	4	Vagabundo	58	E	Gran Señor	Fame	Turqueza m y g negra
F. Poblete	P. Sánchez	5	Melisse	55	6	Brasil II	Infantita	Verde cruzado amarillo g ama.
Stud Porteño	E. Delgado	6	Otago	55	5	Altanero	Damsel	Lacre m y g verde
A. Abasolo	L. Azócar	7	Vallejos	53	E	Calvito	Cherry Blosson	Blanco cruzado lacre g verde
M. Saavedra	H. Vigoroux	8	Barquita	53	E	Remblai	Salambera	Habano
M. Jara	M. Jara	9	Dax	49	E	Montagú	Siriana	Gris perla cuadros neg. g lacre
R. Cárdenas	C. Cornejo	10	Milagro Leal	49	4	Falklan	La Lister	Rosado m blanca g id
TERCERA CARRERA: A las 3.40 P. M.— 900 metros.— Premio ORO.— (2.a serie).— Handicap. —Incluso Hacks. — Inscripción $ 18. — Premios $ 900 al 1.o								
Cenit	E. Pérez	1	Chancholita	60	3	Kodak	Desc.	Azul g lacre
Stud Yamito	H. Vigoroux	2	Lucano	58	5	Marte II	Viva	Azul m y g blanca
P. Etchepare	E. Muñoz	3	Huentelolen	55	6	Gran Señor	Desc.	Turqueza m y g negra
R. A. Ramírez	R. A. Ramírez	4	Cacho en Mano	55	4	Beleferonte	Valmesa	Azul marino anillos b g azul
U. Bravo	U. Bravo	5	Mano a Mano	54	3	Ranquelino	Provenza	Solferino m y g oro viejo
H. Sepúlveda	L. A. Parada	6	Trupán	51	6	Calvito	Tronera	Lacre m negra g lacre y negro
Club Hípico	P. Boncerio	7	Saltatriz	51	3	Brow	Salonique	Blanco m verde g verde
D. Arriagada	V. Saldaña	8	Sansón	48	E	Coburgo	Desc.	Verde m crema braz. y g negra
L. Luco C.	M. Vera	9	Jenny	46	3	Lord Atkinson	Cagonle	Azul eléctrico
CUARTA CARRERA: A las 4.15 P. M.— 2.000 metros.—Premio OLD BOY.— Handicap.— Peso máximun 63 kilos.— Inscripción $ 40.— Premio $ 2.000 al 1.o								
R. Cárdenas	C. Cornejo	1	La Pingüina	60	E	Altanero II	Boquina	Rosado m blanca g id.
R. A. Ramírez	M. Suazo	2	Oldemburgo	59	6	Harol	Film	Azul am. anillos b m y g azul
R. A. Ramírez	R. A. Ramírez	3	Viareggio	58	6	Marte II	Ukrania	Los mismos con banda
Santa Marta	M. Vivallo	4	Gouvernant	52	6	Le Rappel	Silver Lassie	Azul m lacre g blanca
Stud Yamito	H. Vigoroux	5	Bioscope	48	E	Daventri	Blue Ribbon	Azul m y g blanca
L. A. Parada	L. A. Parada	6	Nectario	47	6	El Pícaro	Esclave	Azulino m tango g azulina
QUINTA CARRERA: A las 4.50 P. M.— 900 metros.— Premio ORO.— (1.a serie). — Handicap.— Incluso Hacks.— Inscripción $ 20.— Premio $ 1.000 al 1.o								
P. Sepúlveda	E. Delgado	1	Hircano	62	E	Comisario	Desc.	Azul m cereza g azul.
Stud Remehue	P. Boncerio	2	Remehue	60	4	Desc.	Desc.	Lacre azul banda y g plata
E. Aldunate	P. Boncerio	3	Poppea	47	E	Julio César	Desc.	Lila m rosada g negra
L. del Solar	U. Bravo	4	Colo Colo	57	3	Desc.	Desc.	Solferino m oro g azul
H. Vigoroux	H. Vigoroux	5	Vigo	57	E	Alanés	Viva	Golf. lunarse b m solf. braz. b g a
D. Henríquez	E. Pérez	6	Macó	51	3	Visto Bueno	Agonie	Amar. y neg. en cuad. m y g a.
Cenit	E. Pérez	7	Bella Rissa	46	5	Lord Atkinson	Desc.	Azul g lacre
M. Díaz	M. Vivallos	8	Huérfana	48	E	Cila	Desc.	Blanco lunares y g lacre
SEXTA CARRERA A las 5.25 P. M.— 1.200 metros.— Premio ORAN.— (2.a serie)— Handicap. —Incluso Hacks. — Inscripción $ 20.— Premios $ 1.000 al 1.o								
R. A. Ramírez	R. A. Ramírez	1	Segador	59	5	Faucher	Swet Cyra	Azul marino anillos blancos g a
L. Luco C.	M. Vera	2	Hecatombe	55	E	Julio César	Brea	Azul eléctrico g azul
M. Jara	M. Jara	3	Glacé	55	E	Celso	Vaselina	Gris perla cuadros neg. g lacre
Ciprés	P. Boncerio	4	Nawel	53	E	Pangüilemu	Virjilia	Acero
E. Muñoz	E. Muñoz	5	Carril	51	E	Titanic	Desc.	Coral cruzado neg. m c g negra
SEPTIMA CARRERA A las 6.30 P. M.— 1.200 metros.— Premio ORAN.— (1.a serie.)— Handicap.— Incluso Hacks — Inscripción $ 24.— Premio $ 1.200 al 1.o								
G. Jiménez	U. Bravo	1	Packard	59	5	El Pícaro	Green Cap	Azul m rosadas g azul
V. Varela	M. A. Lara	2	Palo Grueso	55	4	Ranquelino	Kurda	Cereza m blanca
Cruz del Sur	C. Cornejo	3	Abdul Hamid	53	5	Tacite	Porte Cigarett	Azul m y oro viejo en circ. g id.
Tucapel	E. Muñoz	4	Maicoya	53	6	Titanic	Cultura	Azul marino y oro en rued. g oro
Primavera	P. Boncerio	5	Radalco	51	5	Ranquelino	Galana	Rosado m y g negra
R. A. Ramírez	R. A. Ramírez	6	Batum	49	E	Eclair II	Bravata	Azul m anillos b g azul
Santa Marta	M. Vivallo	7	Paicavi	47	6	Desc.	Desc.	Azul m lacre g blanca

LOS DOMINGOS MUSICALES DE "LA PATRIA"

Intercambio Musical Argentino-Belga

Por intercambio del representante argentino en Bélgica, el compositor argentino Luis Le Bellot, actualmente en Buenos Aires, la Asociación Wagneriana se propone establecer un verdadero intercambio musical entre la Argentina y Bélgica. La comisión de propaganda artística en el extranjero, entidad que depende del Ministerio de Relaciones Exteriores de Bélgica proveerá gratuitamente a la Asociación Wagneriana de Buenos Aires de material necesario para la realización de audiciones de autores belgas, y nuestra asociación, por su cuenta, enviará a la mencionada entidad belga las partituras de obras argentinas para su ejecución en Bruselas.

Este intercambio musical favorecerá considerablemente las relaciones artísticas entre ambas naciones. La música belga, que cuenta con notables cultores, es poco conocida en nuestro ambiente; y a su vez, la música argentina tendrá un nuevo campo de expansión en el exterior, tan culto y autorizado como el ambiente musical belga.

La Asociación Wagneriana de Buenos Aires contribuirá con todo entusiasmo al éxito de las relaciones argentino-belgas.

Buenos Aires

De Ernesto de la Guarda

LA TEMPORADA DE OPERA EN EL COLON

Las dos notas artísticas que han presentado mayor interés en los últimos días de la temporada fueron los estrenos de "Fra Gherardo" y de "Afrodita".

El maestro Pizzetti ya ha sido consagrado desde hace tiempo como figura musical la más eminente entre los actuales compositores italianos y aún fuera de su patria no abundan los compositores que puedan equipararsele en cuanto ha seriedad artística y sólida técnica se refiere. "Maestro" en toda la extensión de la palabra, el autor de "Fra Gherardo", nos había ya revelado su talento en obras de la importancia de "Fedora" y "Débora e Jaele", así como en interesantes composiciones de cámara. Por otra parte, su cultura estética se manifiesta en libros y artículos críticos que son afirmaciones de sus propios ideales.

En una crónica mensual que debe reflejar la marcha general de la temporada no es posible estudiar una partitura compleja y profunda como la de "Fra Gherardo". El mismo compositor ha trazado su libreto en el que se destaca por su humanidad y vigor dramático la figura de Mariola. El protagonista es un sendo-místico que de buena fe se engaña a sí mismo, y este rasgo lo caracteriza especialmente. además, como en ciertas óperas rusas, el pueblo es el personaje colectivo predominante que rige la acción, y Pizzetti, quien había dado ya en "Fedora" y en "Débora e Jaele" admirables muestras de su arte consumado en el manejo de las masas corales dentro de un estilo de rica polifonía, ha realizado también en "Fra Gherardo" un trabajo magnífico, siendo quizá, esas poderosas y amplias páginas del coro de esta partitura.

El otro estreno "Afrodita", se ha debido al maestro Arturo Luzzatti, de larga y meritoria actuación entre nosotros y ya ventajosamente conocido por algunas composiciones de valor positivo, como su poema titulado "El jardín voluptuoso", premiado recientemente.

"Afrodita" es una obra importante en la que abunda lo que suele escasear en muchas obras modernas: la inspiración. La partitura que fué escrita hace ya bastante tiempo, en París, presenta ciertas influencias muy lógicas y naturales, que no perjudican el conjunto de la obra. La música de "Afrodita", llena de ideas simpáticas y fluidas, está realzada por un conocimiento muy completo de la técnica y un notable manejo de la orquesta, capaz de los bellos efectos y finas coloraciones.

Las buenas páginas abundan como el dúo final del primer acto, la orgía del segundo, notable de ambiente y movimiento, el sueño de Demetrios y la muerte de Crisis. Obra de un artista distinguido, "Afrodita" se escucha con placer y merecerá recordarse en temporadas futuras.

En la interpretación ha triunfado la medio soprano argentina Nina Juárez. De bella voz, plástica figura, inteligente fuego escénico, perfecta dicción francesa, su Crisis, tan opuesta por todos conceptos a su Hansel, merece tantos elogios como éste. A su lado, Mirassou volvió a demostrar su bellas cualidades vocales, pero esta vez ha tropezado con el escollo de un idioma que no domina. Bien los demás artistas, así como la orquesta dirigida por el maestro Paolantonio, y el baile.

En el decorado de Rodolfo Franco, hubo cuadros bellos y bien realizados como el interior de la casa de Bacchis, el taller de Demetrios, el jardín de Afrodita y la prisión.

RETRETA

Programa que ejecutará la banda del Regimiento Chacabuco hoy en la mañana y en la tarde

MAÑANA

1.o Marcha. Uncle Teddy. Fucik.
2.o Serenata. Claro de Luna. Nelson.
3.o Obertura. Saúl. Bazzini.
4.o Andante de la 5.a Sinf. Beethoven.
5.o Fantasía. Patria Chica. Chapí.
6.o Shimmy. Kri - Kri. N. N.
7.o Marcha. Príncipe Heredero. Blankenburg.

NOCHE

1.o Marcha. Entrada de Gladiadores. Fucik.
2.o Polonesa de la ópera Flora. Morelli
3.o Obertura. Barhortdy. Mendelsskon
4.o Romanza de Moszowski.
5.o Fantasía. El Werhter. Massenett.
6.o Shimmy. Filomena. Cociacco.
7.o Marcha. Gran Zeppelin. Blankenburg.

LA MUSICA EN YUGOESLAVIA

Por Hugo Fleischmann

Para comprender el estado actual de la música yugoeslava, es preciso conocer antes la estructura de esta nación, que se formó después de la guerra mundial. El reino de Yugoeslavia está formado por tres elementos que difieren entre sí, no sólo en cuanto al idioma y a la religión, sino también por la cultura y carácter. Los eslovenos, población de la parte más occidental perteneciendo antes de la guerra al imperio austro-húngaro, son gentes de las montañas y ocupan las áridas mesetas de los Alpes. Constituyen una población de individuos fuertes, católicos muy religiosos, serios, poco expresivos. Los croatas tienen un carácter completamente opuesto. Pertenecían antes de la guerra al reino de Hungría. Viven en las llanuras del Danubio y son un pueblo de gran vitalidad más numerosos que los eslovenos, y tienen la misma religión. Hay, además, los servios. Estos forman el primer núcleo del reino de Servia, que antes de la guerra vivían independientes. Los servios son belicosos, heroicos, sobrios, con un elevado nacionalismo. No habiendo nunca pertenecido a la ex monarquía austro-húngara, los servios tienen una cultura menos desarrollada que las otras poblaciones de la actual Yugoeslavia, pero más característica. Este distinto grado de cultura se refleja también en la música, particularmente en las canciones populares.

Después de la caída de la monarquía de los Hapsburgos, el Gobierno del nuevo reino yugoeslavo, cuyo teritorio se engrandeció diez veces más de lo que era antes, se propuso estimular el desarrollo de sus pueblos con todos los esfuerzos posibles.

Fundáronse teatros nacionales de ópera en las capitales de las distintas provincias, en Lubiana, Zagabria, Belgrado, subvencionados por el Estado, con mucha liberalidad, estableciéndose también cursos de declamación en los centros más importantes del reino.

Los amplios recursos de que podían disponer las intendencias de estos teatros contribuyeron grandemente y con toda seguridad a la formación de un arte teatral de nivel superior. La mayoría de los solistas y profesores de orquesta son eminentes artistas rusos, que abandonaron su patria a causa del bolcheviquismo, o artistas checoeslovacos.

El pueblo gusta de la música, alegría y expansión desde los tiempos de sus antepasados, y la conserva como un precioso patrimonio a través de los siglos. En todos sus trabajos manuales, en todos los dolores de su alma, en todas sus horas de descanso la música aparece con sus dulces melodías. Viajando por el país, encontré en los trenes numerosos "trovadores", que en su idioma llaman "gusbari" los que trasladándose de un coche a otro y tocando el violín, ejecutaban antiquísimas canciones y baladas. Por eso no debe causar extrañeza que en todas las composiciones retornen con tenaz perseverancia los elementos folklóricos. La fuente de estas canciones populares es tan fuerte y abundante, que puede también saturar la música de otras naciones.

Las musicales populares, robustas, constructivas, elementales, se muestran primeramente en las sociedades corales, que existen en casi todas las ciudades y cultivan con entusiasmo la música vocal. Hay que mencionar en primera línea al "Coro Académico Obilic", de Belgrado, que se compone de 120 cantores, estudiantes de la Universidad, bajo la dirección de Lovro Matacic, joven director del Teatro Nacional de Belgrado, Matacic, músico excelente, hijo de madre alemana, cursó sus estudios en Viena, empezando su carrera artística como director de la ópera de Lubiana. Durante la pasada temporada, el Coro Obilic dió también en el extranjero, bajo la dirección de Matacic, conciertos que fueron muy aplaudidos, obteniendo resultados muy halagüeños con las composiciones de los maestros yugoeslavos, Christic, Mokaijniac, Stolcer, Slavenky y Gotarac. También otras dos sociedades corales obtuvieron éxito bastante satisfactorio en el extranjero, es decir, la antigua "Glasbena Matica" de Lubiana, bajo la dirección del conocido maestro Majet Hubad, director del Conservatorio Nacional de Lubiana, y la recién fundada "Glabesna Matica" de Maribro, que mereció los primeros laureles ante el público internacional de Suiza.

La Educación Musical en la Rusia Soviética

Por Félix Zdanow

La educación e instrucción de la juventud rusa es en la actualidad la preocupación dominante, no sólo del Estado y de sus departamentos respectivos, sino también y especialmente de la colectividad social de ese país, en el cual desde luego hace ya varios años se vienen haciendo interesantes experimentos de transformación educacional.

Durante la época del zarismo, la educación de la juventud estaba obstaculizada por el afán de suplir la insuficiencia del Estado, en el sentido de otorgar amplia educación a los jóvenes. Se deseaba instruirles, pero no se sabía como: ese fué el gran problema que preocupó a sabios y artistas, aún durante el régimen zarista y Dostoiewsky con su sentimiento eslavófilo, es sólido argumento en tal sentido. En cambio, en nuestros días y según lo que hemos visto personalmente, cualquier iniciativa, cualquier ensayo o experimento en sentido educacional, encuentra en el Gobierno y en el departamento de Instrucción Pública un protector eficacísimo. Pero lo que más contribuye al aumento progresivo de la instrución pública en el país de los soviets es, sin duda, el afán, la intensa preocupación, la casi religiosidad que la población y la juventud tiene de instruirse, educarse, ilustrarse. Es la reacción natural al período durante el cual los gobiernos zaristas trataban por todos los medios de mantener el nivel de ignorancia en que se hallaba sumergida Rusia, sosteniendo el analfabetismo como la mejor arma política. Esa ansiedad de saber que hemos encontrado en las masas populares rusas, no es más que la lógica válvula de escape de la potencia cultural del pueblo que, durante mucho tiempo se vió constreñida artificialmente al silencio.

El concepto de la instrucción pública en la Rusia de los soviet, no se circunscribe solamente a la enseñanza primaria, de primeras letras y primeras y fugitivas nociones. Se trata de ampliar hasta lo posible, el límite de los conocimientos y por ello en la instrucción primaria en Rusia entra también la enseñanza de las bellas artes y de la música.

(Continuará).

PROFILOL

M. R.

Profiláctico eficaz contra las enfermedades sociales.

A base de Calomelano.

chance para el segundo puesto es una cosa clara y que nadie discute.

FREIRE POR EL TANGO Y FILLIBUSI. — JINETE: E. CACERES

Demasiado conocidas son las aptitudes de animal extraordinario demostradas en las siete presentaciones de su gloriosa campaña para que nos detengamos mayormente en ella. Se ve magnífico y esto debe ser un nuevo paseo para él.

Ha sido trabajado casi diariamente por Cáceres desde hace algún tiempo y correrá tal vez de punta. Derrota, a tres días de la prueba, no la vemos por ningún lado, pues, aparte de su clara superioridad y del estado que ostenta, llega como nadie a la distancia y corre bien en Viña, donde consiguió al galope su salida de perdedores este mismo día el año pasado en su primera y única presentación por aquellos lados.

MAILE. POR ISABELINO Y MARIONETTE. — JINETE: J. CARRASCO

El que hasta la fecha nos parece el escoltador una vez más del anterior. Corrido a la expectativa y no adelante como en la ocasión en que lo batió Tantehue, guardará sus energías para el final, energías que deben valerle el segundo premio en lucha con Crillón y Tantehue.

El Isabelino ha demostrado ser el segundo animal de la generación entre los criollos y esperamos, con "El Derby" ver confirmada esta apreciación.

ACUERDOS DE LA JUNTA DE COMISARIOS DEL HIPODROMO CHILE

El análisis químico de la saliva extraída a los caballos Beaien (Víctor Jofré), Coligny (Eduardo Inda), Mechón (Luis A. Benítez) y Olid (Enrique Rodríguez) en la reunión del 25 de diciembre ppdo. y a Alumno (Samuel Castillo), en la del 25, acusó la presencia de alcaloides prohibidos por el reglamento.

Oídos los preparadores afectados, con excepción de Enrique Rodríguez, que no compareció, la Junta acordó:

1.o Distanciar a los caballos Beaujen, Coligny, Mechón y Olid de las carreras ganadas el jueves 25 de diciembre y a Alumno de la del domingo 28, pasando a ocupar los demás caballos el orden que correlativamente les correspondió en la llegada.

2.o Pasar los antecedentes a conocimiento del directorio para que, de acuerdo con los artículos 194 y 282 del R. de C. inscriba en el Libro de Forfeits el nombre de los preparadores: Víctor Jofré, Eduardo Inda, Luis A. Benítez, Enrique Rodríguez y Samuel Castillo.

3.o Distancia, al caballo Diablo Fuerte, de la segunda serie del premio Acero, que ganó en la reunión del 1.o de enero, y a la yegua Ascensión, del premio Afrodita, que ganó en la reunión del 4 de enero, de acuerdo con los artículos 218 (inciso b) y 219 del R. de C. Los demás caballos pasarán también a ocupar el orden que correlativamente les correspondió en la llegada. Estos distanciamientos obedecen al hecho que siendo estas carreras reservadas para "no ganadores", ambos caballos perdieron su carácter de tales, como consecuencia de los distanciamientos anteriores.

El directorio, en sesión extraordinaria de esta fecha, aprobó, en todas sus partes los acuerdos de la Junta de Comisarios; inscribió en el Libro de Forfeits a los preparadores Víctor Jofré, Eduardo Inda, Luis A. Benítez, Enrique Rodríguez y Samuel Castillo; y acordó compensar con una suma equivalente en dinero los perjuicios que hayan sufrido los propietarios de Diablo Fuerte y Ascensión, con motivo de estos distanciamientos.

HIJOS SANOS



son la felicidad de los padres. Los niños debiles y raquíticos están siempre propensos a contraer graves enfermedades. Por eso es indispensable fortificarles su organismo, dándoles

RABANOL 18

que los robustece y les dá salud y entusiasmo que acompañan a la juventud.

Base: Rábanos, hipofosfitos, yodo. M. R.

Droguería del Pacífico S. A. (Dropa)

EL DERBY EN LOS ULTIMOS 5 AÑOS

1926. — Con una recompensa de $ 50.000 al vencedor y $ 7.000 al segundo, se corrió este clásico el año 1926. En él, Anastasio, que después de largo bregar por salir de perdedores se convirtiera en el crack de la generación, a raiz de su sorpresivo triunfo en el "Carlos Campino", en que batió estrechamente a Cinta Roja, se impuso por uno y medio cuerpo, al galope, sobre Charmer, marcando el buen tiempo de 2.30 2|5 para la distancia. Tercero, lejos, se clasificó Sin Sabor, delante de Wu-Li Chang. El vencedor abonó un dividendo de $ 17.80 por unidad de $ 5.00, y fué conducido por Eduardo Rebolledo.

1927. — Sólo cuatro competidores fueron de la partida este año. El Peral, magistralmente conducido por don Báez, anotó su nombre entre los vencedores de este premio, al imponerse por dos cuerpos sobre Nirvana, que precedió a la gran favorita La Revolución, que al haber sido mejor corrida podría haber peleado la carrera. El segundo favorito repartió un dividendo de $ 17.90 y marcó 2.33 para los 2.400 metros.

1928. — A $ 60.000 y $ 12.000 fué aumentado el premio el año 1928. Aquí fué donde el crack Tutti Frutti hizo galope de ejercicio delante de los cinco competidores que le salieron al encuentro. La llegada por el segundo puesto resultó interesante y después de reñida lucha, Sal si Puedes logró aventajar por medio cuerpo a Sol Naciente, y éste, estrechamente a Morisco. El ganador pertenecía al señor Enrique Gutiérrez, quien lo había adquirido en $ 105.000 dos meses antes de la carrera, 2.31 3|5 fué el tiempo marcado para el recorrido, y Eduardo Rebolledo se llevó nuevamente los honores de la jornada.

1929. — Ovieto del corral Kangaroo, fué el vencedor de El Derby el año antepasado. Dos cuerpos puso en la raya sobre La Sirena, y ésta, medio sobre Alabama. Cuarto remató Buen Patriota, que precedió al favorito Melchor que no logró mejor colocación por habérsele cortado los estribos durante la carrera. A continuación se clasificaron Farsalia, que era la segunda favorita. Scaramouche y La Socia, que finalizó última, a respetable distancia de los primeros. Víctor Jara condujo con sigular acierto al ganador, que dió un sport de $ 54.50 por boleto.

1930. — Caloria, la gran hija de Campanazo, obtuvo el año pasado un brillante triunfo sobre el corral Frigio - Badalona, que escoltaron en el mismo orden a la pupila del Metrenquil. Cuarta fué Canal al Aire y en seguida, en estricto orden, Sirio, Pierre Loti, Akbar, Carbonaro, Milenario, Dakota y Biribí, con El Sátrapa cerrando la marcha. Eduardo Rebolledo, por tercera vez en estos cinco años, condujo al vencedor. La ganadora marcó 2.32 2|5 y dió $ 17 por boleto de $ 5.

UN ALCANCE A NUESTROS COMENTARIOS

En nuestra edición del viernes publicamos algunos comentarios sugeridos por las últimas performances notoriamente contradictorias de los caballos Clarilla y Naides, cuyo propietario es el señor Luis Luco. Estos comentarios tienden a reforzar los conceptos emitidos en otro artículo, en el sentido de que velando por la corrección en los asuntos de esa naturaleza que se refieren a nuestro Club Hípico, y a fin de alejar a los elementos que actúan con procedimientos ilícitos, debían agotarse los medios encaminados a aplicar en todos los casos las sanciones que sean de rigor.

Y volvemos a insistir en ello ahora que sabemos de labios del señor delegado del Gobierno ante el Club Hípico, comandante Clavel, sus propósitos de hacer cumplir fielmente los reglamentos y disposiciones vigentes, norma de la cual — según nos dijo — no se apartará un instante. En efecto el señor Clavel, en una visita a este diario expresó que él estaba en ese cargo dispuesto a hacer cumplir los reglamentos y que cualquiera infracción merecerá la sanciones del caso, sean quienes fueren las personas de los infractores.

Con respecto a los mismos comentarios que ya citamos y su interpretación, deben hacer un alcance que estimamos necesario.

Al decir que "el señor Luco se ha permitido tomar el nombre del señor delegado del Gobierno etc.", no insinuamos que podía el señor Luco tener autorización para éllo, sino que había utilizado ese procedimiento como una mala arma y sin tener facultad alguna para hacerlo ya que el señor comandante Clavel, como nos lo declaró, no tiene propósito que el de que se haga justicia y que haya corrección en todos los procedimientos, y repudia toda actividad irregular.

Celebramos la oportunidad de tener que hacer este alcance a nuestros comentarios, que han sido muy bien recibidos en el público, pues así hemos tenido la oportunidad de reforzar el concepto que nos merece la asunción de las funciones de delegado del Gobierno ante el Clu Hípico, de cuya labor esperamos mucho de beneficio para la corrección de procedimientos hípicos.

ULTIMAS PERFORMANCES

Domingo 4 de enero. — Pista liviana

PRIMERA CARRERA. — 900 Mts.

1.o Vagabundo, 53 kilos; 2.o Lugano 57; 3.o Plaqué 59; 4.o Jenny, 47.

N. P.: Macó 64, Comadrito 64, Pictanina 52, Sansón 49.

Ganada por 2 cuerpos, el 3.o a 1|4 cuerpo. Tiempo: 56 1|5.

SEGUNDA CARRERA.— 900 Mts.

1.o Cacho en Mano, 58 kilos; 2.o Saltatriz, 58; Regalito, 54; 4.o Huepil, 49.

N. P.: Cruz de Plata 51, Coyan 50, Don Alfre 46.

Ganada por 3|4 cuerpo, el 3.o a cabeza. Tiempo: 55 3|5.

TERCERA CARRERA.— 1200 Mts.

1.o Edith Noel, 56 kilos; 2.o Colihuinca, 49; 3.o Odessa, 53; 4.o Barquita, 53.

N. P.: Nemrod 61, Chancholito 56, La Bemol 49.

Ganada por pescuezo, el 3.o a 2 cuerpos. Tiempo: 1.14 1|5.

CUARTA CARRERA.— 1.400 Mts.

1.o Segador, 56 kilos; 2.o Te Pito, 52; 3.o Hecatombe, 58; 4.o Ding Dong, 54.

N. P.: Italiana 58, Nelumbo 56, Nectario 54.

Ganada por 2 cuerpos, el 3.o a 3 cuerpos. Tiempo: 1.27 1|5.

QUINTA CARRERA.— 1.200 Mts.

1.o Batum, 48 kilos; 2.o Dunlop, 56; 3.o Raid, 55; 4.o Palias, 58.

N. P.: Maicova 58, Contralor 57, Vigo 48, Galeno 48.

Ganada por 1 cuerpo, el 3.o a 1 cuerpo. Tiempo: 1.13.

CLUB HIPICO DE TEMUCO

Programa completo para esta tarde, en Temuco:

PRIMERA CARRERA

Premio NAJERILLA. — 900 metros. — 4.a serie. — Handicap $ 500

	Kilos
1 Trinchera	58
2 Meyerling	58
3 Diana	52
4 Embeleco	56
5 Dolly	56
6 Bandolera	56
7 Solito	52
8 Josefina Backer	45
9 Sauco	52
10 La Cachito	52
11 Cherry Appie	50
12 Tigris	50
13 Lord Nelson	49

SEGUNDA CARRERA

Premio NAJERILLA. — 900 metros.— 3.a serie.— Handicap $ 500

	Kilos
1 Lluviosa	54
2 Huechuen	54
3 Defensora	53
4 Phalaris	52
5 Teresita	49
6 Lulú	43
7 Pecadora	48
8 Mi Linda	48

TERCERA CARRERA

Premio Najerilla. — 900 metros. —2.a serie.— Handicap $ 700

	Kilos
1 Carambola	53
2 Buen Aire	56
3 Curiam	53
4 Pancora	53
5 Puritano	52
6 Kelso	50
7 Parlero	49
8 Copihué	50
9 Vagabundo	49

CUARTA CARRERA

Premio NEMESIS. — 1.300 metros.— Handicap $ 900

	Kilos
1 Miss Collico	57
2 Pirasol	56
3 Temporal	56
4 Coleoi	56
5 Becerro	55
6 Pelito	53
7 Nuria	51
8 Dubonet	50
9 Sunna	50
10 Quitral	49

QUINTA CARRERA

Premio NITRICE. — 1.300 metros —1.a serie.— Handicap $ 1.100

	Kilos
1 Flamin	62
2 Río Claro	58
3 Pemb	56
4 Pirata	50
5 Richmond	50
6 Svelto	49
7 Relinchó	48
8 Carambola	48

SEXTA CARRERA

Premio NAJERILLA.— 900 metros.— 1.a serie.— Handicap $ 900

	Kilos
1 Tirano	64
2 Rex	60
3 Xingú	58
4 Poruña	52
5 Zalagarda	50
6 Nehuentúe	50
7 Campo Alegre	49
8 Tarzan	48

Banco de Concepción

En conformidad al Art. 29 de los Estatutos se cita a los señores accionistas del Banco de Concepción a Junta General Ordinaria para el día miércoles 14 del presente mes, a las 14 horas (2 P. M.) a fin de presentarles la memoria y el balance correspondientes al segundo semestre del año 1930.

El Registro de Transferencias de acciones permanecerá cerrado desde la fecha hasta el 14 del presente, inclusive.

Concepción, 4 de enero de 1931.

JULIO PARADA BENAVENTE
Presidente

ANTONIO ANINAT
Secretario

ALFALFA I, II, III, corte.
FREJOLES
MAIZ
AVENA
PAPAS
Etc., etc.
Puesto en cualquier estación.
Ofrece:
Froilán González
Concepción

LOS DEPORTES

BUZON DE DEPORTES
Se recibe toda clase de citaciones hasta las19.30 horas justas.

Un programa deportivo brillantísimo tienen hoy proyectado los ferroviarios del sur del pais en San Rosendo

En la mañana de hoy jugará Fernández Vial con un combinado ferroviario sureño. — En la tarde se efectuará el combate de boxeo entre los peso pluma Juan Ramis y Alfredo Quinteros.— El equipo de Vial.— Breves comentarios.—El banquete de medio día.— Los preliminares del match de box.— Valiosos estímulos.. — La partida a San Rosendo.— Diversos datos interesantes sobre la jornada de hoy

ESTAS FESTIVIDADES SON CON MOTIVO DE LA INAUGURACION DE VALIOSAS OBRAS FERROVIARIAS CONSTRUIDAS POR LA EMPRESA DE LOS SEÑORES N. M. HANSEN Y Cía. LTD.

En el dia de hoy se realizaran en San Rosendo dos actos deportivos de gran interés. Estos encuentros de football y boxeo han despertado entre la familia ferroviaria un interés marcado que también se ha extendido entre la aficion deportiva en general.

Se ha fijado para la realización de estas competencias deportivas al pueblo ferroviario de San Rosendo en atención a que se inaugurarán allí valiosos obras de esta reparticion pública.

El elemento ferroviario de la Tercera Zona y Cuarta Zona, para solemnizar estos actos ha resuelto que haya diversos números de fiestas y es así como en el programa general de estas fiestas se han hecho figurar un festival de boxeo aficionado y un match de football.

El lance de football

Fernández Vial, el histórico club ferroviario, tomará parte en el programa deportivo de hoy en San Rosendo En efecto, en la mañana de hoy, a las 10 horas. jugará un difícil lance con el cuadro de honor formado por elementos de toda la zona ferroviarios de Talca al sur.

Vial tendrá al frente a un team poderoso, formado por jugadores de Osorno, Valdivia, Temuco y Victoria, todos ellos elementos de los ferrocarriles.

El Vial llevará un equipo de primera clase, en que se destacan hombres como Manuel Figueroa, Horacio Muñoz. ambos internacionales y otros elementos de la talla como Ormeño, Toloza, Carrasco y Navarro.

No sabemos aún la composición del team adversario, pero hay jugadores seleccionados de las asociaciones del sur.

Será un match muy interesante que dirigirá el señor Carlos Sánchez, de reconocida competencia.

Fernández Vial formara así:

Pino ,
Figueroa, Vistoso
Jerez, Sanhueza, Toloza
Horacio, Ormeño, Suazo
Carrasco, Navarro

La cancha será la de San Rosendo, que es un field del combinado sureño de los ferroviarios de la Tercera y Cuarta Zona



SANHUEZA, gran jugador del Vial

El festival de box

El festival de box al aire libre que se ha programado es de un interés marcado. En la pelea de fondo se encontrarán dos muchachos formidables, dentro de la categoria aficionados de peso liviano y juniors. Ellos son Juan Ramis. de Concepción, y Alfredo Quinteros, de Osorno. Ramis defenderá los prestigios de la Tercera Zona Ferroviaria y Quinteros los de la Cuarta Zona.

Ambos muchachos se han entrenado con viva dedicación. Han hecho declaraciones que la pelea la harán movida y fuerte desde el principio. Asi lo espera también la afición.

Ramis tiene en el pais una buena fama. Su cartel de púgil es de los buenos.

Quinteros ha hecho por el sur peleas muy destacables. Lo cierto es que los muchachos se tienen ganas y que piensan darle brillo al combate desde la primera vuelta.

Los preliminares

Habran dos preliminares entre novicios. Aristides Arriagada, de San Rosendo, peleará 3 vueltas con Pantaleón de la Cruz de Concepción.

La otra pelea la desarrollarán Genaro Cifuentes, de Concepción, con Ernesto Burdus, de San Rosendo. Ambos pesan 60 kilos y los de la primera pelea 56 kilos.

Después de estos matches vendrá la pelea de fondo, a 5 vueltas, entre Ramis y Quinteros.

Un banquete

A medio día los contratistas de las obras señores N. M. Hansen y Cía. Ltda., ofrecerán un gran almuerzo a los jefes de la empresa y autoridades de Concepción.

Invitados a los actos deportivos

El director general de los Ferrocarriles, señor Juan Lagarrigue y altos jefes de la Empresa, más las autoiridades de Concepción presenciarán los actos deportivos de hoy de San Rosendo



CARRASCO, el dinámico wing ferroviario

Es de esperar que los jefes ferroviarios se den cuenta del gran progreso deportivo de los ferrocarriles sureños y ayuden a cooperar ya sea por medio de gimnasios o campos deportivos al fomento de los deportes entre el gremio ferroviario. Sabido es el



JUAN RAMIS, el notable púgil que hace hoy con Quinteros la pelea de fondo

bien inmenso que causa en la juventud obrera la práctica de la cultura física, además de fortalecer a los individuos es una entretención sana que los aleja del vicio y los hace ser más cumplidores con sus obligaciones en el hogar y en el trabajo.

Por tren de las cinco horas .

Por tren de las cinco horas partirán a San Rosendo los deportistas locales y jefes ferroviarios que van a dicho pueblo a las festividades deportivas de hoy.

Nómina de los componentes de la delegación deportiva ferroviaria que debe trasladarse a San Rosendo hoy domingo 11 del actual con el objeto de participar en el programa elaborado para los efectos de entrega de la nueva Casa de Máquinas, por la firma contratista, N. M. Hansen y C.o Ltda.

Jefe de la delegación, señor Julio A. Rivera A.

Ayudante, señor Carlos A. Torres G.

Sección rootball.—Encargadao señor Luis A. Faúndez F.

Jugadores, señores Miguel Pino, Manuel Figueroa, Santos Ormeño, Arturo Vistoso. Alfonso Provoste, Humberto Jerez, Raúl Tcloza, Horacio Muño, Dionisio Carrasco, José Cifuentes, Leonidas Ortiz, Ernesto Suazo, Francisco Navarro, Luis Vergara y Armando Villalobos.

Arbitro, señor Sarlos Sánchez.

Sección box.— Encargado, señor Juan 2.o Aguayo.

Boxeadores, señores Juan Ramis, Alfredo Quinteros, Genaro



FIGUEROA, que reaparece hoy con la casaca del Vial



PINO, el gran meta aurinegro

Cifuentes, Pantaleón Cid.
Seconds, señores Juan Fritz Barra y Ernesto Díaz.

Masagista, señor Romelio López.

Practicante, señor Neftali Henríquez.

Sección variedades.—Encargado, señor Santiago Cerda.

Componentes, señores Juan Zúniga, Luis Araneda, Francisco Vistoso, Francisco Cirtenas, J. Rodríguez.

Orfeón Ferroviario.— Director señor Tomás A. Rebolledo Vega.

Maestro, señor Celestino Cea y 18 profesores.

Redactores deportivos de "La Patria" y "El Sur"

Nuestras felicitaciones

No podemos menos que felicitar de antemano por el programa deportivo de hoy a los señores contratistas de las obras, N. M. Hansen, Sabemos que han donado premios muy valiosos a fin de dar estímulos a los vencedores de la brega de hoy.

También hacemos llegar estas felicitaciones al señor Julio Rivera Arriagada que, como siempre, ha sido el alma de este movimiento deportivo entre ferroviarios .

ESTAMOS PROXIMOS A LA CELEBRACION DE LOS GRANDES CAMPEONATOS DE TENNIS DE CONCEPCION Y DEL SUR DE CHILE, EN LOS QUE INTERVENDRAN GRANDES ASES DEL TENNIS NACIONAL

Se cuenta con la participación segura de jugadores como Condon, Page, Conrads, Urrutia y otros de calidad, de Santiago y Valparaíso.— Es posible la venida de Jorge Ossandon y Page, ases del tennis nacional.— También vendrá el presidente de la Asociación de Lawn Tennis de Chile señor Luis Harnecker.— La invitación que ha enviado el Concepción Lawn Tennis Club.— Las bases.— Los campeonatos anteriores.— Las canchas se están arreglando.— Otros pormenores de interés

Desde hace varios años, el Concepción Lawn Tennis Club de esta ciudad ha venido organizando en febrero unos grandes campeonatos de Tennis los que se han desarrollado siempre con gran éxito. Ha contribuido a este éxito la presencia de destacados campeones del tennis nacional.

Este año volveremos a tener el mencionado Torneo por el Campeonato de Concepción y también del sur de Chile.

La dirigente Nacional se ha preocupado de este torneo y hará llegar hasta esta ciudad a un lote notable de buenos jugadores.

Las canchas

Como se sabe este torneo se juega en los hermosos courts del Concepción Lawn Tennis Club en el Parque Ecuador. Como se sabe estas canchas son realmente magníficas y para el torneo de este año se le están haciendo grandes mejoras a fin de que esten en magnífico estado para el desarrollo del torneo a efectuarse en algunos días más.

La invitación

El Concepción Lawn Tennis Club ha hecho circular entre las principales entidades tennísticas del país la siguiente invitación:

"El directorio del Concepción Lawn Tennis Club tiene el honor de invitar a Ud. al 8.o Campeonato de Concepción que se jugará durante los días 30 y 31 de enero y 1.o de febrero próximo de acuerdo con las bases adjuntas".

8.o CAMPEONATO DE CONCEPCION
Abierto para todo jugador
30 y 31 de enero y 1.o de febrero de 1931.
Autorizado y patrocinado por la Asociación de Lawn Tennis de Chile
PROGRAMA

1.o Campeonato de Concepción. Sólo para caballeros .. 1.er premio definitivo ESCUDO CONCEPCION LAWN TENNIS CLUB. 2.o premio Ganador el año pasado fué el señor Gilberto Andwanter del Deustcher Sport Verein de Santiago.

2.o Campeonato Sur de Chile. Sólo para caballeros sin ventaja, para jugadores sólo desde Chillán al sur. El ganador obtiene la Copa para su Club, ganando un premio individual. Debe ganarse para el Club, 3 veces consecutivas o 5 en total.

Ganadores de los años anteriores son:

1923 Concepción L. T. C. señor Alfredo Cooper.
1924 Nacional L. T. C.: Valdivia Carlos Vásquez.
1925 Concepción L. T. C.: E. Keller.
1926 Temuco L. T. C.: Pedro Dantiac.
1927 Purén L. T. C.: Pedro Duhart.
1928, Lebu L. T. C.; N. Obrecht.
1929 Temuco L. T. C.: David Condón.
1930 Chillán L. T. C.: Julio 2.o Jarpa.

3 o Campeonato de Concepción. Dobles para caballeros 1.o y 2.o premios definitivos. Ganadores del año pasado fueron los señores Weimtein González del Olimpia L. T. C., Santiago.

4.o Campeonato de Concepción. Sólo para señoras. Premio definitivo y un punto Copa Cecil que debe ganarse dos veces seguidas o tres en total. Defensora de éste título es la señora Vardon del Concepción L. T. C.

5.o Campeonato de Concepción. Dobles mistos. Premios definitivos. Ganadores del año pasado fué la pareja Forrester - Andwanter.

6.o Campeonato de Concepción. Dobles para señoras. Premios definitivos. Ganadoras del año 1930 fué la pareja señoras Steel Sharman del Concepción L. T. C.

7.o Torneo Copa Asociación Lawn Tennis de Chile Sólo para caballeros (con ventaja). Premio definitivo estando excluidos los ganadores de años anteriores, que son:

1924, señor Luis D. Maia Concepción.
1925, señor E. Schonhert Santiago.
1926, señor P. Orthouste-guy Arauco.
1927, señor Víctor Sosa Chillan.
1928, señor V. Huerta Santiago.
1929, señor O. Lorca Concepción.
1930, señor O. Albornoz Traiguén.

8.o Torneo doble para caballeros, (con ventaja). Premios definitivos. Ganadores del año pasado fueron los señores Bordacher - Ribes del Concepción L. T. C.

NOTA.— Las competencias Nos. 1, 2 y 3 se jugarán exclusivamente en canchas de ladrillo molido. En las competencias 4 y 5 habrán segun dos premios siempre que el número de inscritos sea seis o más.

El valor de las inscripciones es de $ 20.— para el N.o 1, 2 y 3 $ 10.— para los Nos. 4, 5, 6, 7 y 8, por jugador.

Las inscripciones deben acompañarse de su valor y dirigirse al Sec. Casilla 327, hasta el lúnes 26 de enero a las 19 horas procediéndose al sorteo públicamente en la secretaría del "Club Parque Ecuador".

Toda competencia estará sujeta a los reglamentos de Federación de Lawn Tennis de Chile.

Los grandes ases que vienen

Como hemos dicho al gran torneo que anunciamos vendrán varios ases del tennis nacional de Santiago y Valparaíso.

Esto dará un interés magnífico al torneo. Según informaciones todos estos hombres vendrán entrenadísimos

Valparaíso se hará representar por un bigomio poderoso

Desde ya se puede dar como segura la participación de Valparaíso (Viña del Mar) Vendrán Guillermo Condon nuestro conocido y gran jugador acompañado de Lacaustra un elemento nuevo del cual se tienen las mejores referencias.

Nos será grato poder ver. pues en nuestros courts a hombres de tanto prestigio como Condon que cuenta en esta ciudad con numerosos admiradores.

Page y Jorge Ossandón

Se da como posible la venida de estos dos jugadores santiaguinos en este torneo. Como se sabe ambos figuran en puestos de avanzada dentro de la escalerilla del tennis nacional y su posible venida ojalá sea confirmado porque el torneo de este año se prestigiaría aun más con elementos de dicha clase.

Don Luis Harnecker

El Presidente de la Asociación de Lawn Tennis de Chile también ha anunciado a la jefe del tennis local la posible venida, no sólo a presenciar el torneo sino que también a jugar en el, rasgo simpático en el gran dirigente deportivo.

Los "seguros" que vienen

Se cuenta ya con la participación segura de buenos elementos de la capital. De ellos debemos señalar al magnífico Molinos conocido ya en los courts locales, Carlos Urrutia uno de los buenos jugadores de Santiago y también del gran Conrads jugador internacional.

También vendrá Uriarte, Weizman y Dinamarca.

Como puede verse el torneo será francamente interesante dado los grandes jugadores que van a venir y sobre esta gran competencia tennística nos seguiremos ocupando en ediciones próximas.

SEGUROS
contra
INCENDIO
Williamson, Balfour
y Cía. S. A
Agentes Generales autorizados para extender Pólizas, pagar siniestros, etc.

Bicicletas
Realizamos
una partida por cuenta de fábrica
al
precio de costo
Unicamente al contado .
VIVALDI HNOS.
Calle Freire esq. Rengo

ESPAÑOL VA HOY A ANGOL CON SU FORMIDABLE EQUIPO

Jugará allí con el Malleco

Por tren de cinco horas, hoy parte a Angol el primer equipo del Deportivo Español que se encuentra en un estado magnífico, dada la buena calidad de sus hombres que lo forman.

Jugarán allí con El Malleco en football y con el Esmeralda en basketball, pues llevará también de esta rama la entidad roja.

Los partidos que van a jugar son a beneficio de las Colonias Escolares en Vacaciones.

El Malleco es un equipo de poder como que forman en él nuevo jugadores seleccionados de Angol. Deportivo Español irá sin su buen zaguero Juan Fernández a quien reemplazará Angel Urrizola, que juega en la línea media. A su vez éste será reemplazado por Bermúdez.

Español se formará, pues, así:

IBIETA
LAGOS - A. URRIZOLA
RAMIS - E. URRIZOLA - BERMUDEZ
MARTINEZ - ARANDA - VASQUEZ
MARIN ROJAS

Reservas: Ponce y Villanueva.

....A cargo de la delegación los señores Cuede y Tosso, este último presidente de la entidad ibérica.

LA PATRIA EN TALCAHUANO

Oficina de informaciones: Pasaje Thumbun.- Teléfono 115

Expresión de Gracias

Damos nuestros más sinceros agradecimien tos a las personas que se dignaron asistir a los funerales de nuestro querido deudo

MARIA H. DE URIZAR

(Q. E. P. D.)

Acto que ha comprometido la gratitud de

Arturo y José Urizar

MAÑANA — DIA FEMENINO "LA VIRGEN DEL HAMPA" POR DOLORES COSTELLO CANTADA Y HABLADA

PROXIMO SABADO — "OLIMPIA" totalmente hablada en Castellano por José Crespo

T. DANTE HOY — Tres sorprendentes funciones de gran atracción.

1.a PARTE — Tercera función de la impresionante serie de intriga y audacia:

EL HOMBRE SIN CARA"

2.a PARTE — El formidable éxito sonoro y cantado

"SHARY LA HECHICERA"

3.a PARTE — Cómicas y Actualidades Sonoras

APTAS — PLATEA NIÑOS 1.60 - GALERIA NIÑOS 0.60

HOY — SELECTA 18.45 NOCHE 21.45

DOS ESPLENDIDAS REUNIONES SOCIALES DE MODA — DOS

EL ANJEL AZUL

La obra más grande del nuevo año, un triunfo supremo del Cine Sonoro. Creación magna del rey de los actores

EMIL JANNINGS

Un drama intenso y pasional con escenas de fuerte emoción que hace vibrar el alma por su realidad.

SONORA —— CANTADA y HABLADA

NO APTA — Plateas numeradas 4.40 — Balcón 2.20. EN VENTA DESDE LAS 10 HORAS

SAN VICENTE SERA EL PROXIMO AÑO UN BALNEARIO MODELO

Así están empeñadas nuestras autoridades!

Nuestras autoridades se encuentran empeñadas en convertir para el próximo año a San Vicente, en un balneario modelo, donde el visitante pueda encontrar toda clase de comodidades a fin de que pueda disfrutar de las bellezas naturales de estas hermosas playas.

La actual temporada ha favorecido a San Vicente, concurriendo día a día mayor número de veraneantes y siendo el sitio de reunión en las mañanas de nuestra sociedad.

Pudiendo admirarse la distinción y alegría con que se disfruta a diario a la hora del baño donde las bañistas hacen gala con nuevos modelos de trajes de playa, que dan al ambiente una nota pintoresca y distinguida.

Se hace necesario que la Municipalidad que está en posesión de estas playas haga retirar a la brevedad las casuchas indecentes que existen para la venta de frutas, y que dan un mal aspecto a esta playa restándole belleza. Así mismo debe prohibirse los arreglos de lanchas en la parte destinada al balneario que son otro lunar que mediante sólo una orden se pueden hacer retirar, esperamos del señor alcalde se sirva tomar nota de esta indicación, haciendo así una simpática labor de hermoseamiento de estas playas.

Se hace necesario la construcción de casuchas de baños, pues las que actualmente existen son muy pocas y no alcanzan a dar cabida a los muchos bañistas que concurren a estas playas.

La población obrera de Talcahuano es el asunto de mayor actualidad en este puerto

Abusos en el cobro de arriendos

En todos los círculos se siente una verdadera alegría al saberse la posibilidad del pronto comienzo de los trabajos de esta población que viene a salvar de la carestía y del abuso de los arrendatarios a nuestros obreros.

Ayer en la mañana se presentó a nuestra corresponsalía un obrero que venía a protestar por el arriendo que se le cobra por una estrecha pieza que ocupa en el cerro Buena Vista que asciende a $ 35 mensuales, lo que es sin duda un abuso como según lo informó el técnico Municipal, pero como aun no se le ha dado curso al reclamo se le sigue exigiendo el pago de esta suma por una pieza de adobes y sin piso encumbrada en un cerro, un precio de $ 35 por una pieza así es un abuso incalificable y estamos seguros que el reclamo de este obrero como muchos otros serán favorablemente resuelto por el señor técnico en Habitaciones, que es el funcionario municipal encargado de velar por estas labores que hacemos mención.

La población obrera viene en una hora muy oportuna y va en bien de cientos de obreros que son objeto del abuso de los arrendatarios.

Cooperativa Aduanera de Talcahuano

Con fecha 9 de Enero del año en curso, se ha retirado de esta Cooperativa el señor Víctor Gaete, siendo reemplazado por el señor José Zoilo Aedo.

El Directorio.

Talcahuano, 10 de Enero de 1931.

Sombrerería "La Primavera"

(Colón 490 al lado de la tienda el Siglo)

AVISO a mi distinguida clientela y público en general, que he recibido un lindo surtido de SOMBREROS MODELOS de Primavera y Verano, cintas, flores y fantasías. De las mejores casas de Santiago.



UNICA CASA EN TALCAHUANO, que tiene los mejores modelos, y es la creadora de la elegancia femenina en este puerto. Taller especial para teñir y transformar sombreros de paja, seda y paño.

Mercedes B. de Villarroel

ACTUALIDADES MARITIMAS

Ayer llegó el "Orazio" de la Compañía General de Navegación Italiana, consignado al señor José Maritano— Debe salir el miércoles próximo. — El 'Chiloé" hoy

A consignación de Grace y Cía. (Chile S. A.)

Vapor "Santa Clar" llega el 21 de enero de 1931.

Vapor "Santa María" llega el 7 de febrero de 1931.

Vapor "Nosa Chief" llega el 16 de enero, sale hasta Valparaíso.

Vapor "Nosa Queen" llega el 3 de febrero de 1931.

A consignación de Duncan, Fox y Cía.

Vapor "Bennekom" llegará el 17 de enero procedente de Amsterdam.

Vapor "Boskoon" llegará el 2 de febrero próximo procedente de Amsterdam.

A consignación de la Compañía Marítima Roland

Vapor nacional Allipen, en viaje de Iquique a Corral, esperado el 14 de enero.

Vapor nacional "Atacama", en Buenos Aires.

Vapor nacional "Santiago", en $Valparaíso.

Vapor nacional "Valparaíso", en Valparaíso.

Vapor nacional "Coquimbo", en Brasil.

Vapor alemán "Goslar", en viaje d Hamburgo vía Magallanes esperado el 28 de enero.

Vapor alemán "Cheminitz", en viaje de Hamburgo vía Magallanes, esperado el 28 de febrero.

Vapores a consignación de Gibbs y Co.

Se esperan:

Chiloé en viaje a Arica llegará el domingo 11 del presente y saldrá el mismo día.

Valdivia, a Magallanes pasará por Talcahuano el 12 de febrero.

Margara, para Magallanes llegará a este puerto el lunes 19 del presente.

Maple Branch esperado en Talcahuano el 20 del presente.

Cedar Branch llegará a Talcahuano, en los primeros días de febrero.

Georgie esperado en este puerto el 16 del presente.

Iowa llegará a Talcahuano el jueves 28 del presente.

A consignación de Williamson Balfour y Co. S. A.

Se esperan:

Vapor nacional Pudeto el 12 de presente procedente de Guayaquil. Sale el mismo día.

El vapor nacional Huasco, llegará el 17|19 del presente procedente de Guayaquil. Sale el mismo día.

Vapor inglés Losada el 15 de enero de 1931.

El buque motor noruego Tosca, llegará el 15 del presente procedente de Oslo.

El transatlántico inglés Oriu llegará el 19 del presente procedente de Liverpool. Sale el mismo día.

El vapor nacional Cautión, llegará el 26 del presente procedente de Guayaquil. Sale el mismo día.

El buque motor noruego Geisha, llegará el 28 del presente procedente de Oslo.

El vapor nacional Palena, llegará el 31 del presente procedente de Guayaquil. Sale el mismo día.

El transatlántico nacional Aconcagua, llegará el 3 de febrero procedente de New York. Sale el mismo día.

El buque motor inglés La Paz, llegará el 10 de febrero procedente de Livarpool.

El vapor nacional Cautín, llegará el 9 de febrero procedente de Guayaquil. Sale el mismo día.

El transatlántico inglés Orduña, llegará el 10 de febrero procedente de Liverpool. Saldrá el mismo día a Valparaíso, de donde hará un viaje de placer a la Isla Juan Fernández, regresando el 19 de febrero a Valparaíso, donde seguirá su viaje a Europa.

AYER FONDEO EL TRANSATLANTICO "ORAZIO"

Ayer llegó a este puerto el transatlántico Orazio de la Compañía General de Navegación Italiana.

Gran número de pasajeros y mercaderías surtidas trajo para este puerto esta nave.

Existe en el público interés por visitar este hermoso barco que es uno d elos más cómodos y lujosos que llegan hasta este puerto.

A mediados de la próxima semana zarpará de este puerto.

Es agente del Orazio en este puerto la firma José Maritano, donde se da los detalles que se deseen relativos a pasajes o carga.

La Mejor Tijera de Sud-América

Me es grato avisar a mi distinguida clientela y público en general, que recientemente se ha hecho cargo de mi SECCION SASTRERIA, el mejor Cortador-Sastre de la América del Sur.

SR. ATILIO CIONTI

Procedente de una de las mejores sastrerías de Buenos Aires, lo que representa la solución de una de las grandes necesidades del puerto

La Sastrería "LA RIOJANA", tiene el más ámplio surtido en Casimires de las mejores fábricas inglesas y nacionales, y los precios más bajos en plaza. — Ordene sus trabajos en la **Sastrería "LA RIOJANA", Colón esq. San Martín.**

MARIANO RUIZ.

CIUDADANOS LLAMADOS AL SERVICIO NAVAL PARA EL PRESENTE AÑO

Se hace saber a los ciudadanos que han salido llamados al servicio naval, y que deben presentarse en Talcahuano, que la Comisión Receptora, del contingente para el presente año, se reunirá, por última vez en la Gobernación Marítima, de este puerto, el día martes 13 de enero, a las 9 horas, para proceder al examen médico y recepción de los ciudadanos que aún no se han presentado a reconocer cuartel.

La Comisión

VIDA SOCIAL

Fallecimiento.— Hondo pesar ha causado en nuestro puerto el desaparecimiento del distinguido jóven Héctor Súnico Ramirez, que en plena juventud, a la edad de 20 años, baja a la tumba, yéndose con él un cúmulo de ilusiones que se forjara en su espíritu siempre abierto a las más bellas esperanzas.

Miembro de la 1.a Compañía de Bomberos, entusiasta deportista y siempre dispuesto al bién muere rodeado del aprecio de todos sus amigos y en medio del dolor de sus padres que alzan una oración al cielo por el que fuera un buen hijo y un buen muchacho.

Enviamos a su familia la expresión de nuestra más sentida condolencia.

Sus funerales se efectuarán hoy a las 11 hora, saliendo el cortejo del Cuartel de Bomberos.

VIAJEROS

A pasar la temporada veraniega se han dirigido a Hualqui la señora Clotilde Aravena de Olavarría y señorita María González.

—A Colhueco se ha dirigido el señor Cristóbal Aravena y señora Eloisa Cárcamo de Aravena.

—A Magdalena se han dirigdo la Sra. Emma Fuentealba de Vera acompañada de sus hermanas señoritas Antonia y Rebeca Fuentealba F.

Buen Piano

se vende a precio de gran ocasión

Castellón No. 96

Por el expreso de ayer se han dirigido a Parral la señora Teresa A. de Inda acompañada de su hijito Hugo.

—Al mismo punto la señorita Ema Fonseca.

Nacimientos. — Ha venido al mundo un hijito del señor Félix Grandón y de la señora María P de Grandón.

A. J. C. F. CENTRO SANTA CAROLINA DE SENA

De órden de la señora presidenta citase a reunión para hoy domingo a las 11 horas.

Se recomienda la asistencia por haber asuntos de mucha importancia que tratar.

RETRETA EN LA PLAZA DE ARMAS

Programa musical que ejecutará la Banda de la Artillería de Costa en la Plaza Arturo Prat, de 11 a 12 horas:

1.o Marcha Turca. (Mozart).

2.o Obertura, La Partida. Mozart.

3.o Fantasía de la Op. Lucía. (Donizzetti).

4.o Amor con amor se pag Vals. (Von G. R.)

5.o Fox Trot. Si yo tuviera una película hablada tuya. (de la película Ensueño).

6.o Tango. A tí Mary. (Luis H. Mella).

7.o Marcha final.

1.a COMPAÑIA DE BOMBEROS

.. 'Bomba Eduardo Cornou ..

De órden superior se cita a la Compañía para hoy domingo a las 8 horas en el Cuartel Genral a fin de cubrir guardia y asistir a los funerales del voluntario señor Héctor Súnico Ramirez (Q. E. P. D.)

CUERPO DE BOMBEROS
3.a COMPAÑIA

Citación

Para el miércoles 14 del actual esta Compañía está citada a Academia de Toques, a las 20 horas.

Orden

Se pone en conocimiento del personal de esta Compañía, que de órden de nuestro Capitán, habrá Academia de Toques, hasta segunda órden.

6.a COMPAÑIA DE BOMBEROS

De órden del señor director, se cita a reunión de Consejo y a junta general para el martes próximo, a las 20 y 20.30 horas, respectivamente. Se recomienda la asistencia y puntualidad en la hora.

DEFUNCION

Habiendo dejado de existir nuestro idolatrado hijo y hermano

HECTOR

(Q. E. P. D.)

Rogamos a sus amigos y a los nuestros asistir a sus funerales que se efectuarán hoy domingo a las 11 A. M. El cortejo saldrá del Cuartel General de Bomberos.

Con lo que comprometera la gratitud de

Daniel Súnico y familia.

Talcahuano, enero 11 de 1931.

AVISOS ECONOMICOS

SE VENDE UN PIANO DE ESTUDIO y muebles en David Fuentes N.o 340.

HABIENDOSE EXTRAVIADO, vale vista 2553, queda nulo por haber dado aviso.

HECTOR SUNICO RAMIREZ, HA MUERTO!

Dsde hace bastante tiempo se encontraba enfermo de una cruel enfermedad, Héctor Súnico R. habiendo dejado de existir en el día de ayer.

Un buen futbolista y deportista que fué en vida Héctor Súnico Ramírez, defendió en varias competencias los colores de la Unión Deportiva Comercial, que hoy lo ve alejarse para siempre de este mundo.

Sus consocios y amigos tendrán siempre un recuerdo de Héctor Súnico y desean que él descanse en paz.

Por nuestra parte nos asociamos al duelo y presentamos al club al cual pertenecía y su familia nuestro más sentido pésame.

Sus funerales se efectuarán hoy a las 11 horas al Cementerio N.o 1 saliendo el cortejo del cuartel de bomberos.

Corta de Agua Potable

Se previene al público que el **Lunes 12,** se cortará el agua en el sector El Arenal, con motivos de trabajos de mejoramiento que se efectuarán.

La Administración

SOCIEDAD DE PESCADORES MANUEL RODRIGUEZ

De órden del señor presidente y de conformidad con los acuerdos últimos, para hoy domingo 11

Fundado el 18 de Noviembre de 1923
Oficina: Barros Arana 559
Teléfono 23 Casilla 14 C

LA PATRIA

Edición de 20 páginas
Precio: 20 centavos

AÑO VII — CONCEPCION (CHILE), DOMINGO 11 DE ENERO DE 1931 — Núm. 2704

DEL ULTIMO INCENDIO

El funcionamiento de la bomba portátil



Voluntarios cuidando la instalación de la bomba portátil sumidos en el mar, durante el incendio del aserrín de la fábrica Sola Hnos.



La Bomba portátil extrayendo agua del mar. — Instantánea tomada momentos después de instalada para el incendio Sola Hnos.

del presente, se ha citado a reunión a la comisión que tiene a su cargo las listas de adherentes a la celebración del aniversario social a celebrarse el domingo 18 del presente impostergablemente.

La reunión se efectuará en el salón social a las 10 horas, para tomar los distintos acuerdos que sean necesarios para el mejor lucimiento de esta gran manifestación social.

Recomienda la asistencia.

SOCIEDAD ARTES MECANICAS DE S. M.

Esta Sociedad cita para hoy a reunión general con el objeto de hacer entrega al nuevo directorio.

Se ruega la asistencia y puntualidad en la hora.

Local y hora, de costumbre.

SOCIEDAD UNION LE CARPINTEROS

De órden superior se cita a junta general para hoy domingo 11 a las 14 horas en su nuevo local salón social Casa del Pueblo, ex Gobernación Departamental, por haber asuntos de suma importancia que tratar.

CIRCULO DE SUBOFICIALES GENERAL "JOSE M. BARI"

De órden del presidene y en conformidad a lo establecido en los artículos 49 al 55 de los Estatutos sociales, citase a junta general de socios para hoy domingo 11 del presene a las 9.30 horas con media hora de espera con el objeto de oir la lectura de la Memoria y Balance anual y elegir el Directorio para el año 1931.

Por ser la presnte segunda citación, se sesionará con el número de socios que concurra, siendo válidos y legales todos los acuerdos que se tomen.

SOCIEDAD S. M. HIJAS DEL TRABAJO

Se cita a junta general para mañana lunes 12 del presente, para nombrar el nuevo directorio para el presente año. Se recomienda la asistencia y especialmente al directorio.

MINISTERIO DE FOMENTO

Inspección regional de pesca de Talcahuano.—10 de Enero de 1931

Precios a que se vendió en el Galpón de Pesca, las distintas clases de pescados al estado fresco:

Congrio colrado, el kilo $ 1.20.
Congrio negro, el kilo $ 0.80.
Corvina, el kilo $ 0.70.
Cabrillas, el kilo $ 0.60.
Pejerreyes, el kilo $ 0.90.
Pescada, el kilo $ 0.20.
Pejegallos, el kilo $ 0.10.
Rollizos, el kilo $ 0.60.
Róbalos, el kilo $ 0.60.
Lenguados, el kilo $ 0.20.
Lisas, el kilo $ 0.70.
Sardinas, el kilo $ 0.40.
Sierras, el kilo $ 0.40.
Gabinzas, el kilo $ 0.50.
Viejas, el kilo $ 0.30.
Tritres, el kilo $ 0.10.
Machas, el ciento $ 0.50.
Locos, el ciento $ 22.

Suscríbase a "La Patria"
El mejor diario del Sur de Chile

TALCAHUANO DEPORTIVO

PREPARANDO LA APERTURA DE LA TEMPORADA NAUTICA EN ESTE PUERTO

Numerosos equipos inscritos en la competencia de water polo. — Otras novedades

Como lo hemos venido anunciando, en ediciones anteriores, próximamente se efectuará en este puerto, la apertura de la temporada náutica que tanto entusiasmo ha logrado despertar entre los numerosos admiradores con que cuenta este interesante deporte constituyendo una prueba de ello, el interés demostrado en la continua asistencia a los entrenamientos, siendo el día fijado para la apertura, probablemente el 18 del actual, un día de verdadera atracción para el numeroso público que gusta presenciar estos admirables torneos físicos.

Los equipos inscritos en la competencia de water polo

Hemos sido informados de fuente autorizada que en water polo son numerosos los equipos inscritos, figurando entre otros dos del Arsenal, uno del Gold Cross, uno del Artillero de Costa y uno de La Unión Deportiva Comercial como vemos por los equipos que participarán en la apertura de la temporada parec resultar una contienda verdaderamente emocionante.

Este año se ha logrado introducir varias novedades en el programa a desarrollar, figurando además de las carreras de 50 y 100 metros, carreras de postas, lanzamientos, etc.

Tenemos encargo de comunicar a los interesados que se admitirá la inscripción de los equipos de water polo, sólo hasta el miércoles, fecha en que debe hacerse el sorteo para los partidos, entre los equipos que se hayan presentado.

Interesante citación. — Citase para hoy a las 14.30 horas, a todos los water polistas del Arsenal en San Vicente, para efectuar un entrenamiento, aprovechándose esta oportunidad para tratar varios asuntos de importancia.

CICLISMO

Contrariamente a lo anunciado en ediciones anteriores, hoy no se llevará a efecto la carrera ciclista a Concepción que se había organizado para esta fecha. El club ha acordado suspenderla hasta nuevo aviso.

El motivo de esta postergación se debe únicamente a que algunos de los corredores que se habían inscrito han desistido de tomar parte a última hora, contra quienes el club tomará enérgicas medidas.

PRACTICE DE BASKET BALL

Hoy a las 10 horas, en la cancha del Deportivo Naval se hará la apertura de la temporada basketballística de año, en este club, interviniendo varios equipos, los que tienen trazado un vasto programa de trabajo por la dirección, con el fin de poder cuanto antes seleccionar los jugadores que formarán el equipo royal que debe defender los colores ante los de Concepción.

Por esta razón encarecemos la asistencia a los siguientes jugadores:

Rivera, L. González, Alvez, Vollaman, Suárez, Gómez, Cavalerie, Robles, Lara, A. Alvarez, M. Alvarez, Arias y Riffo para hoy a las 9.30 horas con el fin de poder terminar la eliminación cuanto antes.

WATER POLO

Centro Cultural Académico

Cítase para hoy, a las 10 horas, en la Caleta La Bomba, donde habrán embarcaciones para los jugadores. a los siguientes equipos:

Equipo "Negro".—
Joel Mendoza
David Ramírez
F. Tolrá (cap.), Jorge Mendoza H. Núñez, E. Riquelme, J. Tolrá

O

Equipo "Blanco".—
C. Quiroga, G. Rodríguez, M. Morales (cap.)
Landro Yáñez, Julio Ponce
Luis Nora
José Nora

Reservas para ambos equipos: Ambrosio Cuevas, Alfonso Riquelme, Eugenio Vergara y los que citen los capitanes.

TENNIS

Club de Tennis Talcahuano

Partidos fijados para hoy domingo por la competencia:

8.30 horas.— Muñoz-Delpin.
9.30 horas. — Villalón-Wettig.
11.30 horas.— Macera-Salaberry.
14.30 horas.— Matamala-Villalón.
15.30 horas. — Salaberry? Henríquez.
16.30 horas. — Cárdenas-Donoso.
17.30 horas. — Matamala-Muñoz.
18.30 horas.— Cárdenas-Arrondondo.
19.30 horas.—Calderón Proose.

Se pone en conocimiento del público aficionado que quiera presenciar los partidos de tennis que la entrada al recinto de la cancha es completamente gratis.

De nuestros lectores

Casualmente pasaba ayer por la Caleta La Bomba y al divisar numerosas embarcaciones que rodeaban una cancha de water polo, y con pocas averiguaciones me cercioré que eran los muchachos del Cultural Académico que se preparaban para su entrenamiento de water polo.

Ayer a las 14 horas pasaba por la Caleta La Bomba y numerosas personas tripulaban no menos de 30 embarcaciones, y un numeroso público presenciaba desde la orilla de la playa. Luego divisé en algunas embarcaciones a los nadadores Fco. Tolrá, Davir Ramírez, Joel Mendoza, Humberto Núñez, Edurado Riquelme, Hnos. Nora y varios otros muchachos que dirigidos entusiastamente por los señores Pedro N. Riquelme y Gustavo Pérez, esperan ansiosos la hora para iniciar entrenamiento.

A las 14.15 horas suena el inesperado "pito" y los aguerridos muchachos se lanzan al agua; demostrando cada cual su agilidad y destreza para deslizarse sobre el hermoso mar. Luego se distinguen los excelentes nadadores Fco. Tolrá y David Ramírez.

Después del tiempo reglamentario, triunfó el equipo capitaneado por Fco. Tolrá por 2 tantos contra 0 del equipo capitaneado por David Ramírez.

Por lo que pude apreciar después del entrenamiento: estos entusiastas muchachos tendrán una lucida actuación en su primera presentación ante el prestigioso público de este puerto.

También fuí informado por los hermanos Riquelme que hoy domingo 11, a las 10 horas; tendrán un riguroso entrenamiento.

Deseándole un feliz éxito en sus presentaciones a los jóvenes e entusiastas "culturales" por intermedio de este diario, me despido de los culturales y de Ud. señor corresponsal. Su atto y S. C.

Papú-Papú.

Talcahuano, enero 10 de 1931.

RAYUELA

Centro de Reyuela los Chapaleles

Con todo entusiasmo los miembros de este centro se han seguido preparando para recibir hoy domingo a los Chapaleles penquistas y como símbolo de estimación a estos últimos, los porteños han hecho confeccionar un diploma especial el que llevará la firma de los directores y litografiados el pabellón nacional y la bandera del club con sus colores. Este diploma lo entregará el presidente señor Luis Morales R. a la delegación penquista al tiempo de ofrecer las once que se servirán a los visitantes.

CLUB DEPORTIVO BELLAVISTA CALDEREROS UNIDOS

Cítase para hoy a las 10 horas a reunión general en la casa habitación del señor tesorero para elegir el nuevo directorio que regirá los destinos de esta institución por el presente año.

Se encarece la asistencia.

UNION BUENA VISTA F. C.

Para hoy domingo a las 14 horas quedan citados los siguientes equipos en el Estadio del Aposta dero, por tener que actuar frente al Deportivo Madrid:

Primer equipo: J. González, M. Sánchez, H. Fuentes, E. Placencia, P. Sepúlveda, Rojas, Ruiz, Suazo, Figueroa, Martínez, Robles, Vera y R. González.

Segundo equipo: M. Oliva, S. Alarcón, Olave, Villanueva, R. Tapia, W. Martínez, J. González, O. Roa, J. Díaz, Sepúlveda. González, L. Castillo, Morales, F. IsGutiérrez y Novas.

Se recomienda a todos los jugadores la asistencia y puntualidad en la hora e ir con sus respectivos útiles de juego.

GOLD CROSS-RAUL ZUÑIGA

Cítase a los componentes de los siguientes equipos para hoy domingo en el salón del Gold Cross:

Segundo equipo, que actuará contra Deportivo Brasil (Naval), a las 8.45: H. Hidalgo, J. Soto, Manuel Guerra, J. Acuña, E. Contreras (cap.), V. Villegas, L. González, H. Araya, J. Espontí, P. Inda, D. Benassi y V. Alarcón.

Primer equipo a las 8.45, señores E. Sánchez, E. Game, A. Pérez, V. Deborgi, C. PrPadenas, L. Bollo, J. Cabrera, E. Suazo, P. Luna, A. Medina, R. Zúñiga, E. Inda, H. Pinto, R. Vásquez y H. Núñez.

Tanto a los titulares como reservas es obligatoria la asistencia, lo mismo como ir premunido de sus útiles de juego.

BERNARDO O'HIGGINS DEPENDIENTE DEL GENTE DE MAR F. C.

Cita a los siguientes jugadores que componen los siguientes equipos por tener que jugar con el PoPblación Gaete en la cancha Las Salinas, a las 13.30 horas.

Primer equipo: Lorca, Altamirano, Contreras, Bustos, Guzmán, Venegas, L. Venegas, Benavides, Gavilán, Lobos y Narváez.

Reservas: Becerra, PiPneda, Ceballos y Gutiérrez.

Segundo equipo: Fuentes, Vera, Guzmán, Concha, Mellado, Henríquez, Cedas, Morales, Becerra, Muñoz y Lobos.

Reservas: Cisternas, Mena y Bastías.

Todos los señores jugadores deberán ir provistos de sus útiles de juego.

CLUB DEPPORTIVO MADRID

Cita a sus representantes en los primeros equipos juveniles para hoy domingo en la cancha del Apostadero a las 13 horas por corresponderle partido con el Unión Buenavista.

Primer equipo: C. Fierro, P. Carrasco, Ilabaca, Gómez, Alarcón, Suazo, Inzunza, Micheas, Acevedo Suffray, Aedo, Vidal y los que cite el capitán.

Segundo equipo: S. Arribas, E. Amunátegui, E. Fariña, Toro, Esparza, Martínez, O. Roa, Montecinos, N. Arribas A. Torres, Guerra, R. Unibazo Valladares y los que cite el capitán.

Se ruega ser diligentes en la hora e ir premunidos de su correspondiente equipo.

Hoy a las 10 horas habrá práctica en el Estadio del Club Deportivo Naval. Citación a los socios.— Reina interés por presenciar este práctice

La sección basket ball del Club Deportivo Naval de Talcahuano, cita para hoy a las 10 horas a todos sus socios con el fin de ir seleccionando la mejor gente que tendrá la representación en la presente temporada. Gran interés ha logrado despertar este práctice, pues asistirán casi la totalidad de los mejores jugadores y se formarán buenos equipos.

El directorio nos encarga citar a los siguientes jugadores, pudiendo asistir también todo aquel que lo desee:

Leopoldo González, Pedro González, Fernando Rivera, Juan Alvez, Guillermo Villaman, Suárez, Pedro Lara, Miguel Alvarez, Juan Antonio Alvarez, Leonardo Góriffo, Víctor Arias, Víctor Robles, Neftalí Molina, Ramiro Parada, etc.

Los jugadores deben ir con sus respectivas zapatillas y medias, pues los demás elementos serán facilitados por el club.

No se efectuará hoy el anunciado match entre los profesionales Diego Garrido y Willie Milla, por enfermedad de este último

En la tarde de ayer se nos comunicó que el anunciado match de box a realizarse hoy en los Campos de Sports de San Vicente concertado entre los profesionales Diego Garrido de este puerto y Willie Milla de Concepción no se llevaría a efecto por enfermedad de Milla, según certifica do del doctor señor Huidobro de Concepción que diagnostica que padece de cólitis.

Este gran match, se nos dijo, que se llevaría a efecto el domingo próximo impostergablemente.

La mentable es la enfermedad de Milla, ya que el entusiasmo que existía por presenciar este combate era enorme, tanto de la afición como del público.

LOTA

El programa futbolístico de hoy en el Estadio de la Compañía

Una delegación del Club de Tennis de Lota irá hoy a medirse con sus colegas de Schwager.— Botica de turno.— Otras noticias locales

La dirigente local de fútbol, ha hecho para hoy una buena programación de partidos entre estos figuran dos partidos de primera división, que naturalmente deberán estar muy interesados debido al puntaje que llevan los distintos clubes de la localidad.

A continuación damos el programa:

Programa de partidos de fútbol para el domingo 11 de enero.— Cancha N.o 1 Tercera División.— 10 horas, con un cuarto de espera Manuel Rodríguez versus Luis Cousiño, árbitro Sr. Juan Luengo, director de turno, Sr. Luis A. Rojas banderolas el Manuel Rodríguez.

Primera división.— 13.15 horas, con un cuarto de espera Manuel Rodríguez versus Ferroviario, árbitro Sr. Luis Altamirano, director de turno, Sr. Jacinto Sandobal, banderolas el Manuel Rodríguez.

15.10 horas, Arturo Cousiño versus Luis Cousiño, árbitro Sr. Miguel Vargas, director de turno, Sr. Marciano Márquez banderolas el Arturo.

Intermedia.— 17 horas, Luis A. Acevedo versus Unión Deportivo, árbitro Sr. Emeterio Sanhueza, director de turno, Sr. Juan González, banderolas el Deportivo.

Cancha N.o 2 tercera división. — 9.45 horas, con un cuarto de espera Unión Deportivo versus Deportivo Nacional, árbitro Sr. Luis Delgado, director de turno, Sr. Gerardo Pradenas, banderolas el Unión Deportivo.

Segunda división.— 13.15 horas, con un cuarto de espera Luis Cousiño versus Matías Cousiño, árbitro Sr. Juan Ant. Ceballos, director de turno, Sr. Luis Flores banderolas el Matías.

Intermedia.— 17 horas, con un cuarto de espera Deportivo Nacional versus Arturo Cousiño, árbitro Sr. Froilán Villegas director de turno, Sr. Juan Ramírez, banderolas el Nacional.

Director general de cancha, Sr. Marciano Márquez. Boletrería, el Arturo Cousiño.

Una delegación del club de tennis de Lota se dirijirá hoy en el primer tren al vecino pueblo de Schwager, donde jugarán con sus colegas.— Por el primer tren que sale de ésta, partirá una delegación del Club de Tennis de la localidad al vecino mineral de Schwager, en donde jugarán con sus colegas.

Hemos tenido conocimiento que en Schwager hay muy buenas raquetas, por lo que los nuestros tendrán que emplearse a fondo para tener alguna performance.

Como no ha sido posible obtener más detalles de esta gira, no podremos extendernos más y sólo deseamos a los representantes lotinos una lucida actuación en las canchas de Schwager.

Muy interesante resultó la segunda rueda de los campeonatos locales de box.— Como lo hemos anunciado en otras ediciones anteriores, el viernes en la noche se berificó la segunda rueda de los camponatos locales de box en el gran Circo Corales.

Los cinco encuentros que hubieron esa noche fueron de gran espectación.

En la edición de mañana daremos a conocer los resultados y detalles completos de esta rueda.

Botica de turno.— Para la presente semana estará de turno la Botica Central.

El circo Corales hizo una buena temporada en este puerto.— Una buena temporada hizo el gran circo Corales en este puerto, las seis noches que permaneció fué de un gran éxito, pues cada función el circo se veía repleto.

Muy concurrida se ve Playa Blanca. — Con motivo de la temporada de baño se vé muy concurrido el baneario de Playa Blanca notándose la presencia de distinguidas familias de nuestra sociedad.

Retreta en la Plaza de Armas. — Como de costumbre hoy habrá retreta en la Plaza de Armas en la mañana de 11 a 12 P. M. y en la tarde de 7 a 8 1/2 P. M.

Hotel Central - Lota

Establecimiento recién abierto en los altos del edificio que ocupa la Tienda "La Fama" en el centro comercial del pueblo; buenas piezas, ventiladas, con lavatorios de patentes.

Atención y aseo esmerados.

Buena Comida — Precios Módicos

Si Ud. desea saber lo que pasa aquí, en Chile y en todo el mundo lea

"LA PATRIA"

RAFAEL

Acto indigno y censurable

Rafael 10.— Exponemos en esta crónica un hecho que constituye un acto por demás inculto, el cual se refiere, el de haber encontrado en días pasados la señorita Jefe del Sector Postal y Telegráfico de este pueblo y dentro del buzón de la correspondencia, un papel escrito en forma obsena y que revela de parte del que lo colocó, falta absoluta de educación y moralidad.

De nuestra parte censuramos enérgicamente tal actitud ya que un acto de esta naturaleza envuelve el poco respeto que se tiene para con una oficina pública, como es el correo, y que al ser sorprendido el autor de tan indigna actitud que se oculta tras el asqueroso sistema del anónimo se le aplicara enérgicamente las sanciones que señala la ley.

Además consignamos en esta crónica, el hecho de que a la hora que llega la correspondencia— tanto en la mañana como en la tarde— y mientras esta es despachada, se aposta en dicha oficina un grupo de jovencitos que sin consideración ni respeto se dedican a formar conversaciones que pugnan con la moral y sin observar el orden necesario a fin de no interrumpir las labores de la señorita jefe.

Consideramos un deber llamarles la atención a esos señores a fin de que se sirvan [illegible] más la oficina del correo, por cuanto no se trata de un tablecimiento de diversión ni de nada parecido.

Tanto este hecho, como el anterior que denunciamos, lo hemos puesto en conocimiento del señor jefe del Retén de Carabineros, para que adopte las medidas que el caso requiere.

AVISO A NUESTROS SUBSCRIPTORES

Rogamos a las personas que no reciban el diario oportunamente, se sirvan darnos inmediato aviso al teléfono 23 o Casilla 14 C.

LA ADMINISTRACION