FUNDADO EL 15 DE NOVIEMBRE DE 1882

AÑO XCI — NUM. 30791

EL SUR

90 AÑOS AL SERVICIO DE LA COMUNIDAD

Concepción (Chile), domingo 1º de julio de 1973

PRECIO: Eº 25.— (25.000 PESOS)

EDICION DE 22 PAGINAS

Nubes Negras en Chile

¡LOS CUARTELAZOS!

- Talcahuano Violento
- Las Patitas de Chancho
- *El Famoso "Ariostazo"*



Hace sólo 48 horas, el país se sintió estremecido por un intento de golpe militar en Santiago. Ahora es bueno recordar la historia, felizmente breve, de los intentos de golpe o cuartelazos habidos en Chile en los últimos cuarenta años.

Este recuento comienza con la sublevación de la marinería en la noche del 31 de agosto al 1º de septiembre de 1931, en Talcahuano.

El movimiento tuvo su origen típicamente comunista, aun cuando sus autores negaron toda concomitancia con ese partido. Su raíz se encontró en células que se formaron cuando el acorazado Almirante Latorre fue enviado a Inglaterra para ser modernizado. Una vez que el Latorre llegó a Chile, el veneno que traía en su seno se transmitió a las demás unidades de la escuadra. Influyó además la situación económica de los uniformados, las FF. AA. se encontraban mal pagadas, sin tener con qué alimentarse.

El 31 en la tarde, el comandante del Latorre, en conocimiento de que existía cierto malestar entre la tripulación por la rebaja de los sueldos, la reunió y le recalcó sus obligaciones disciplinarias y dispuso que se lanzaran tres ¡Hurras! La tripulación permaneció silenciosa. La tempestad se avecinaba.

Esa misma noche a bordo del crucero O'Higgins, se tomaron los últimos acuerdos. Pocas horas después, los oficiales eran hechos prisioneros en sus camarotes mientras dormían. A las dos de la mañana, algunos grupos de marineros se apoderaron de las salas de armas de los buques y otros dominaban por sorpresa a los oficiales de guardia. El movimiento fue seguido por la Base de Talcahuano, las reparticiones navales de Valparaíso y la base aérea de Quintero.

A continuación los sublevados lanzaron un manifiesto, y luego vinieron las conversaciones con el Gobierno. Las gestiones duraron cinco días, al final de las cuales éste se sintió fuerte y tomó la resolución definitiva de someter a los rebeldes por la fuerza.

CONTRA LA ESCUADRA

La misión contra la Escuadra fue confiada a la FACH, al mando del teniente coronel don Ramón Vergara Montero.

El plan del comandante Vergara fue muy simple: concentró sus fuerzas, 22 aviones de todos los tipos y marcas, en el aeródromo de Tuqui, cerca de Ovalle, y a las 17 horas del día 6 de septiembre partió a Coquimbo y atacó a la Escuadra desde el lado del mar con el sol a la espalda. Su primer objetivo fue el acorazado Almirante Latorre, al que arrojó bombas de hasta trescientos kilos, en medio de descargas de las armas antiaéreas de toda la flota. Después de un bombardeo de cerca de media hora la flotilla regresó a su base de Tuqui. Desmoralizados los rebeldes, telegrafiaron esa misma noche al arzobispo de Santiago, monseñor Campillo, pidiéndole mediación.

Al día siguiente, la FACH supervigiló la rendición de la Escuadra. El O'Higgins se entregó en Coquimbo y el Latorre en Tongoy.

TALCAHUANO VIOLENTO

En Talcahuano la acción adquirió también un carácter violento. La ocupación de la Base fue confiada al general Guillermo Novoa, con todas las fuerzas a su mando. El día 4 de septiembre, al amanecer, este jefe inició la marcha sobre Talcahuano, donde llegó como a las 6.30, más o menos. El general Novoa dio la orden de ataque como a las 14 ó 15 horas. La primera unidad que entró en acción fue el Grupo de Artillería Silva Renard que, en forma sorpresiva ocupó totalmente el fuerte denominado El Morro desde donde tenía un espléndido campo de tiro sobre los buques que tripulaban los rebeldes.

Los amotinados habían acumulado el máximo de sus elementos para defender la Puerta de Los Leones, pero el general Novoa, comprendiendo que el ataque a ese punto constituiría una verdadera carnicería, dispuso que el Regimiento Chacabuco avanzara por los cerros que dominan el recinto naval y se descolgara a la altura del Palacio de la Comandancia en Jefe y Plaza del Apostadero. Así se hizo y los rebeldes, cogidos entre dos fuegos tuvieron que rendirse.

La ocupación del resto del Apostadero y de los fuertes de Punta de Parra y otros, así como de la Isla Quiriquina, se realizó en la misma tarde. A las 22 horas, todo el Apostadero y dependencias de la Zona Naval se encontraban en manos leales, salvo unos pocos buques que se rindieron después.

El buque que encabezaba la resistencia era el Almirante Riveros, por lo que fue elegido como blanco por el Grupo Silva Renard, una vez que ocupó el fuerte El Morro. Al primer disparo hizo blanco en el puente de mando del destructor, destrozándolo en gran parte e inutilizando una pieza de artillería cercana. Fue suficiente para que el buque se retirara a gran distancia e izara más tarde la bandera de rendición.

EL COMPLOT DEL POQUER O EL "ARIOSTAZO"

El movimiento debió estallar el día 9 de julio —1939— a las 3 de la mañana, y parece que fracasó al tenerse conocimiento que la policía seguía la pista de algunos complotados. Algunos fueron detenidos alrededor de una mesa de póquer, mientras esperaban la noticia de que se había desencadenado el movimiento. De ahí que se le llamase "El complot del póquer".

Sin embargo, sólo el viernes 25 de agosto se advirtió un raro ambiente de agitación en las calles de Santiago. El general Ariosto Herrera se encontraba en el Regimiento Tacna, acaudillando un movimiento contra el Gobierno, y el general Arturo Espinoza se había establecido en el Regimiento Buin para encabezar la resistencia. Llegado al cuartel del Tacna el general Herrera había hecho levantarse, a las 5.30 horas, a la unidad y él asumió las funciones de Jefe Supremo de ella.

Avisado el comandante del Tacna, coronel Humberto Luco, se dirigió a su regimiento.

En tanto, Herrera se preocupaba de obtener por teléfono el apoyo de las demás unidades y esperaba para iniciar una acción formal que llegase la Escuela de Infantería. El general mandó a un oficial a que, en automóvil fuera a buscar a su casa al señor Carlos Ibáñez del Campo. Aquel cumplió la orden llegando a los pocos minutos con el señor Ibáñez al regimiento.

La presencia de Ibáñez produjo en los oficiales un efecto contraproducente, pues comprendieron el tinte político de la aventura en que se habían embarcado.

La intención del general Herrera era asumir el Mando Supremo de la nación.

El hecho es que a las 9 de la mañana el panorama había cambiado profundamente. Poco antes de las diez el coronel citó a reunión de oficiales y en presencia del general Herrera él exigió a cada uno que definiera su actitud. La mayoría de ellos se retractaron y sólo cuatro se mantuvieron al lado del general Herrera. Desde ese instante, el Jefe se convirtió en detenido.

El general Fuentes, avisado de inmediato, fue al Tacna, a donde condujo al general Herrera en calidad de arrestado a la Escuela Militar, y de allí se le envió a Investigaciones.

En la Escuela de Infantería la situación tuvo momentos de mayor dramatismo, y pudieron ser de graves consecuencias. Allí se comprobó la concomitancia de elementos civiles.


...N DE 14 PAGINAS — TELEFONO N.o 11

EL SUR

Fundado el 15 de noviembre de 1882 — EJEMPLAR DEL DIA: 30 Ctvs.

CONCEPCION (CHILE), SABADO 15 DE AGOSTO DE 1931 — NUM. 15015

Fracasó un torpe intento contra la civilidad

...no tenía conocimiento de ciertas gestiones que venía desarrollando un grupo de jefes y oficiales, por cuyo motivo se resolvió establecer una conveniente vigilancia

...se sorprendió al teniente de aviación Oscar Palacios Hermosilla en el intento de trasladarse a Buenos Aires llevando actas de reuniones de militares en que ...ciaba la vuelta al poder del ex Presidente Ibáñez. —En estos documentos se le informaba de los trabajos que se realizaban en favor de su regreso ... ACTITUD DE UN PILOTO DE LA "PANAGRA" CUYO AVION QUISO OCUPAR EL TENIENTE PALACIOS EVITO QUE ESTE OFICIAL PARTIE... EL MIERCOLES A BUENOS AIRES.— PALACIOS CONTABA CON UNA CARTA AUTORIZACION DEL DIRECTOR DE AERONAUTICA, COMANDANTE BARAHONA MATURANA

La opinión pública condena unánimemente este insano propósito de crear al país una situación de incalculables consecuencias

EL MINISTRO DE LA GUERRA, GENERAL DON CARLOS SAEZ SE HIZO CARGO DE ESTA CARTERA

EL GENERAL DON ENRIQUE BRAVO HABLA A "EL SUR"

REGRESO DEL SEÑOR IBAÑEZ

MINISTRO DE TIERRAS Y COLONIZACION

UN CONSEJO DE GABINETE

CAUSAS DE LA RENUNCIA DEL GENERAL SAEZ

RUMORES ALARMANTES QUE SON DESMENTIDOS

ADOPTAN MEDIDAS ENERGICAS

LOS HECHOS

ORDENA EL ARRESTO DE PALACIOS

JEFES Y OFICIALES EXTERIORIZAN SU ADHESION

NUEVO CONSEJO DE GABINETE

DE REGRESO A SANTIAGO

INCOMUNICADO

EL PROCESO

DOCUMENTOS

HAY CIVILES COMPROMETIDOS

RENUNCIO EL MINISTRO DE LA GUERRA

¿Conoce Ud. el entretenido juego de los políticos?

¿Ha oído hablar de la próxima revolución?

Recuerde que es ZIG-ZAG la mejor revista chilena y hágala su preferida

Convención de profesionales de Concepción

Lotería de Beneficencia Pública "CONCEPCION"

Próximo sorteo el 22 de agosto, con un PREMIO MAYOR de $ 150.000.—

EL GERENTE

ULTIMA HORA

LLEGO MERINO BENITEZ

Se asegura que el ex subsecretario de Aviación, comandante Merino Benítez, aterrizó en la madrugada de hoy en un fundo de propiedad del señor Oscar Koch, cerca de Puente Alto.

Merino Benítez ha huido inmediatamente y se ignora su paradero, buscándosele.

OTROS CIVILES COMPROMETIDOS

Un grupo de civiles dirigidos por Oscar Palacio Hermosilla, y por Enrique Cox Chávez, se dirigieron en la noche a San Bernardo con el objeto de colaborar en la requisición de los vehículos necesarios para que la Escuela se trasladara en camiones a Santiago al amanecer del 25.

LOS CIVILES

Además se confió a tres civiles, Delfín Carrera, José Peuquet y Enrique Susarte, la misión de impedir la salida de su casa del coronel Barrios, por la fuerza si era necesario, y aun disparar sobre él si las circunstancias lo requerían.

Las armas que debían emplear en su cometido se las entregó a estos individuos, según sus propias declaraciones, el señor Rogelio Cuéllar, en el piso alto de la casa del señor Ibáñez, adonde habían sido citados esa misma noche.

El coronel Barrios, avisado de los sucesos, al salir de su casa, vio a estos individuos, pero sacó rápidamente su revólver y les hizo retroceder; en seguida tomó el camino hacia la Escuela de Infantería.

En el momento en que el coronel Barrios llegó al cuartel, estaban reunidos en el zaguán, el mayor Milnes, los capitanes Lira y O'Kingston y el teniente René Sagredo. Ante requerimiento del coronel Barrios, el mayor Milnes le respondió que él había asumido el mando de la unidad, y que por su orden se dirigía a Santiago. En esta emergencia, el Coronel gritó:

—Aquí mando yo. Y de inmediato preguntó a Lira, O'Kingston y Sagredo con quién estaban. Los dos primeros contestaron: "Con mi Mayor", pero Sagredo contestó: —Con usted mi Coronel.

O'Kingston se dirigió a su compañía, que estaba formada, y ordenó abandonar el cuartel, se puso a la cabeza iniciando la marcha con una pistola en la mano. El coronel Barrios al ver esto dio orden de media vuelta. Se produjo un instante de indecisión en la tropa, que O'Kingston quiso vencer apuntando con su pistola a su jefe. Antes que lograra realizar algún otro movimiento, el teniente Sagredo y varios sargentos se le echaron encima y lo dominaron encerrándolo en un calabozo. En seguida fueron detenidos los demás rebeldes y se restableció el orden en la unidad.

En los demás regimientos la situación tuvo caracteres de menor gravedad, el Regimiento de Comunicaciones y el Cazadores.

EL COMPLOT DE LAS PATITAS DE CHANCHO

Los suboficiales comprometidos en el complot de "Las Patitas de Chancho" pertenecían a la Escuela de Infantería, a la Escuela de Unidades Motorizadas y a la Escuela de Aviación. Se reunían semanalmente en algún restaurante de San Bernardo, a comerse una fuente de patitas de chancho, y de allí provino el nombre con que la gracia popular bautizó el movimiento. Estos "causeos" eran cancelados por los dirigentes del complot. Así, por ejemplo, uno de ellos fue pagado con un cheque por la suma de $ 1.500, girado por don Carlos Ferrer, a la orden de don Rogelio Cuéllar.

Los oficiales pertenecían tanto al Ejército como a la Fuerza Aérea. Algunos fueron juzgados y condenados, pero contra otros no fue posible iniciar acción judicial y la Superioridad decretó su retiro de las filas.

El plan de acción que se había ideado era sencillo: La Moneda sería rodeada por los tanques de la Escuela de Unidades Motorizadas en tanto que los aviones de la FACH sobrevolarían el Palacio, a baja altura, para producir un gran efecto moral. La Escuela de Infantería, por su parte, se trasladaría a Santiago en camiones proporcionados por la Escuela de Aviación, con el fin de colaborar en la ocupación del Palacio de Gobierno.

Hasta aquí el plan era nítido y contaba con el acuerdo de todos los complotados, pero hacia adelante aparecían las dificultades: Una vez ocupada La Moneda, ¿qué harían los revolucionarios?

En la primera etapa de organización del movimiento se había pensado mantener en la Presidencia de la República al señor González Videla, con un ministerio de carácter dictatorial. Más adelante, descontando el hecho de que el señor Gabriel González no aceptaría tal predicamento se pensó en sustituirlo por otro hombre público, y al efecto algunos citaron el nombre del señor Arturo Alessandri. Esta elección no fue aceptada por otros, por lo que buscando nombres que no fueran resistidos por los conspiradores, se concertó el acuerdo en la persona del señor Carlos Ibáñez del Campo.

Este fue el último punto en que los complotados estuvieron de acuerdo, en adelante todo movimiento se convirtió en una red de intrigas y ambiciones personales en que cada grupo sólo pensaba en supeditar a los demás.

Estas discusiones e intrigas se prolongaron por mucho tiempo, hasta que se descubrió el movimiento y se produjo la prisión de los principales autores, sin que hubieran podido ponerse de acuerdo.

(Recopilado del libro de Leonidas Bravo: "Lo que supo un auditor de guerra".)



Más de Mil

RENTAS EN DOLARES GANAN FUNCIONARIOS EN EL EXTRANJERO

Nombre	En	Remuneración
Guillermo Anguita	Colombia	US$ 1.911,50
David Jaime	México	1.613,00
Mario Silbermann	URSS	2.156,00
Edgardo Floto	Inglaterra	1.943,00
Hernán Kappés	R. P. China	1.943,00
Francisco Allende Llona	URSS	1.679,50
Sergio Lazerinni	Polonia	1.629,50
Luis Hurtado Araya	Checoslovaquia	1.730,00
Alejandro Calogueres M.	Hungría	1.630,00



Ganan Más de 20

LAS NOTICIAS

● Más de un millar de altos funcionarios de organismos estatales ganan más de los veinte sueldos vitales que impuso como tope máximo la Ley 17.416, en febrero de 1971. La Contraloría informó que ha cursado 736 decretos que permiten superar este tope en los servicios públicos sometidos a la fiscalización directa de este organismo. A ellos, se agregan numerosas entidades autónomas y todas las empresas pasadas al área social. Deben añadirse, asimismo, servicios nuevos como el SEREX, repartición de la Cancillería encargada del comercio exterior, que figura con nueve delegados en otros tantos países que ganan en dólares —en algunos casos más que los embajadores— y funcionarios de planta en Chile.

Estos antecedentes surgieron a la luz pública esta semana a raíz del debate público suscitado por el hecho que los Ministros de la Corte Suprema habían estado percibiendo más de los veinte vitales y por el hecho de obtener la renta máxima como magistrado y una jubilación como abogados (en general de 3 a 4 vitales) que ellos mismos habían financiado con sus imposiciones.

En el debate planteado, senadores de oposición afirmaron que no "hay autoridad moral" para hacer un escándalo por el hecho de que los magistrados, con más de treinta años de servicio, obtenga algo más de 20 vitales, cuando sus acusadores gozan de rentas enormes llegando de la calle", como sostuvo el senador DC, Narciso Irureta.

Las denuncias motivaron incluso que el senador de la Izquierda Cristiana, Alberto Jerez, manifestara que estos hechos no estaban de acuerdo con "la moral revolucionaria" y que debían ser investigados.

DOLARES

Una nómina de los sueldos en dólares del SEREX:

Guillermo Anguita, en Colombia, 1.911,50 dólares mensuales; David Jaime, en México, 1.613; Mario Silbermann, en Unión Soviética, 2.156 (gana más que el Embajador); Edgardo Floto, en Inglaterra, 1.943; Hernán Kappes, en China, 1.943; Francisco Allende Llona, en la URSS, 1.679,50; Sergio Lazerini, en Polonia, 1.629,50; Luis Hurtado Araya, en Checoslovaquia, 1.730; y Alejandro Calogueres Miranda, en Hungría, 1.630 dólares mensuales.

En el mismo SEREX, once funcionarios ganan cada uno 50.636,20 escudos mensuales; 5 tienen rentas de 44.366,20; y otros tres obtienen al mes 40.466,20 escudos.

Por ser un servicio nuevo, todos estos empleados tienen permanencias de alrededor de un año en sus cargos.

En el Banco Central hay también numerosos funcionarios recién llegados que obtienen más de veinte sueldos vitales mensuales. De la plana directiva, en los 26 cargos sólo hay nueve funcionarios de carrera. El resto ingresó en los años 1971 y 1972. Las rentas fluctúan entre Eº 71.820 del presidente de la institución hasta Eº 49.170 que corresponden a un cargo nuevo: "asesor de la Presidencia y Director de las operaciones internacionales con los países socialistas".

Dentro de los servicios públicos sometidos a fiscalización de la Contraloría, hay 10 sueldos superiores al tope en la Empresa Portuaria de Chile, 12 en el Consejo de Defensa del Estado, 42 en la Junta de Adelanto de Arica, 338 en el Servicio de Impuestos Internos, y 236 en la Empresa Nacional del Petróleo.

De los antecedentes suministrados, que abarcan sólo un número limitado de empresas que dependen del Fisco, los parlamentarios de oposición infieren que son numerosos los casos en que el tope de los veinte vitales ha sido roto con creces. En parte, ello se debe a la necesidad de remunerar adecuadamente funciones profesionales y técnicas de alta especialización. Pero ello no parece justificar la campaña en contra de los jueces que obtenían una jubilación extra que alcanzaba a no más de 10 mil escudos y que ahora ha sido anulada a raíz de una interpretación de las disposiciones legales hecha por la Contraloría.

Opiniones

Diario EL SUR, en su afán de contribuir a un serio análisis de los problemas nacionales, pone a disposición de los partidos políticos, de TODOS los partidos políticos, estas columnas para que, a través de sus personeros responsables, expresen su opinión libremente. Hoy damos a conocer un artículo del presidente del Partido Izquierda Radical, Hernán Jiménez Serrano.

Tarea de las FF. AA.

Por HERNAN JIMENEZ SERRANO. Presidente Provincial del PIR.

El país no tiene memoria en cuanto a que antes de este Gobierno se hubiera usado más tinta y papel para desvirtuar la función de los institutos armados.

Tenemos clara conciencia que esta labor que desarrollan las esferas gubernamentales marxistas, tiene por finalidad el sacarlos de las labores constitucionales que hasta ahora les han pertenecido. La ley les asigna tareas que nunca alguien discutió y fue así como éstas crecieron rodeadas del respeto y admiración de la ciudadanía.

Pero tenía que devenir un régimen de orientación marxista para que este ordenamiento fuere trastocado. Y es lógico que así ocurra.

Para el marxismo el poder no se apoya en la opinión pública de las grandes mayorías nacionales. Baste recordar que el Gobierno ha rehuido cualquier tipo de consulta plebiscitaria, consciente que no representa a la gran masa ciudadana.

El marxismo-leninismo fundamenta su pretensión de hegemonía política en la fuerza y el terror. Cualquiera que algo conozca de esta ideología sabe que éstos son los pilares para llegar a la dictadura, que llaman "del proletariado"; pero que en el hecho es de algunos sátrapas que usurpan el poder.

De esta forma, caen éstos en aspectos comunes a todo orden de régimen tiránico. Ni una sola diferencia existe entre las bandas armadas que los jerarcas del marxismo gobernante han organizado en Chile y que se pasean cobardemente por las calles de la patria sumiéndola en la anarquía, con las tropas de asalto del nazismo, prohijadas por Adolfo Hitler.

Apartados de la democracia, atentan en contra de los Poderes del Estado que mantienen independencia. Tratan de sujetar a sus designios —y es eso lo que persiguen inútilmente— en relación al Poder Judicial.

En estos momentos, intentar atraer a los institutos armados. De ahí los alardes de reverencia a la memoria del general Schneider, quien murió en defensa de los principios de la democracia, tan extraños a pensamiento y acción de los marxistas. De vivir Schneider, sin duda militaría entre los grupos mayoritarios del país, que luchan por preservar la paz y libertad en Chile; y sin dudas también, que estaría dispuesto a volver a ofrendar su vida para impedir la consumación de los intentos totalitarios de este régimen.

Sin real apoyo popular, carente de fuerzas y mística para enfrentar un gran plebiscito, el Gobierno no cejа en la búsqueda de la sujeción de los institutos armados. Mussolini dictador en su tiempo en Italia, pudo exclamar con satisfacción que su régimen estaba apoyado y respaldado en "un millón de bayonetas". Todos sabemos el fin de este tirano, ahorcado con su amante en el momento de liberación del pueblo italiano.

En Argentina, siete años de régimen militar fueron suficientes para convencer a los más recalcitrantes militaristas del otro lado de los Andes que sólo la voluntad del pueblo, libremente consultada en las urnas, es capaz de sostener un régimen de gobierno.

El señor Allende, a pesar de estos ejemplos, quiere salir de la crisis a que ha llevado al país apoyado en las Fuerzas Armadas y las hordas cavernarias formadas al amparo de los partidos políticos que lo apoyan. No refuerza su gestión consultando al pueblo. Sigue el camino de Mussolini, tras el sostén de lo que éste llamó "un millón de bayonetas".

Nuestro partido, nuevo en su gestación, pero de profunda concepción democrática y de izquierda, cree tener en este momento duro, difícil para el país, el derecho para hablarle, especialmente a sus Fuerzas Armadas. Estas no pueden equivocarse frente a un régimen de Gobierno que rehúye el diálogo en las urnas y no enfrenta al país en el plebiscito. Tampoco puede haber equivocación frente al histérico llamado del mayor detractor de la tradición militar chilena, como lo es el señor Carlos Altamirano. A estas alturas, sólo los que ya han perdido su independencia por la dádiva recibida en prebendas personales o familiares y usufructúan del poder sometiéndose hasta en actos grotescos, pueden aún seguir arrastrados detrás de este Gobierno.

El mundo es testigo de cómo se castiga el militarismo cuando se pone al servicio de la tiranía. Este destino, estamos ciertos, jamás empañará el quehacer de nuestros institutos armados.





La Muerte del Vino Chileno

● SANTIAGO (Por Lillian Calm).— "Amenaza de muerte para el vino chileno" no sólo es el título del folleto de alerta que repartió la Asociación de Exportadores y Embotelladores de Vinos de Chile entre los periodistas. Es la síntesis de la situación por la que atraviesa hoy el vino chileno, uno de nuestros productos más codiciados en el mercado internacional.

La Asociación —representada por su presidente, Duilio Cánepa, por su vicepresidente Juan Pablo Arístegui y por su gerente Rodrigo Alvarado— ofreció una conferencia de prensa en el Hotel Crillón. El motivo lo dio a conocer el propio Rodrigo Alvarado: "el sorpresivo cambio de la política vitivinícola, anunciada por el Gobierno y por el Ministro de Agricultura, específicamente".

● **UN POCO DE HISTORIA**

Cuando asumió el actual Gobierno, en una declaración enfática, el Presidente de la República manifestó que expropiaría todos los predios de más de 80 hectáreas básicas. Como la medida afectaba a casi todas las empresas vitivinícolas integradas (reúnen en un sólo complejo todas las etapas de producción: viñedos (actividad agrícola), elaboración (actividad industrial), comercialización y exportación), los dirigentes de la Asociación le hicieron ver al Primer Mandatario que ello terminaría con esa industria.

Por otra parte, los artículos 20º, 21º 22º y 23º de la Ley de Reforma Agraria le otorgan facultades al Presidente para declarar inexpropiables tanto los precios vitivinícolas como los forestales.

—Si esto se considera en la ley —explica Rodrigo Alvarado— habrían razones fundamentales para hacerlo.

● **CHONCHOL E HIDALGO**

Y agrega: "Entonces conversamos con el ministro Chonchol, enólogo con estudios de posgrado en Francia, quien comprendió el problema técnico y lo hizo coincidir con los aspectos doctrinarios del Gobierno. Se formó una comisión con representantes del Gobierno, de los trabajadores y de la Asociación: de ahí nació el documento que contemplaba las bases fundamentales sobre las cuales las empresas vitivinícolas integradas pasarían al área mixta (51 por ciento del Estado).

Comenzaron así las conversaciones para el traspaso al área mixta... a Jacques Chonchol lo remplazó Rolando Calderón, quien no se preocupó del problema. El actual ministro Pedro Hidalgo —después de desconocer el documento suscrito por Jacques Chonchol— ha anunciado la expropiación total de los predios donde funcionan los complejos vitivinícolas integrados, mutilando así estas empresas. Los predios serían aportados a ENAVIÑAS (Empresa Nacional de Viñas), ampliación de la actual VINEX, empresa estatal que viene dando tumbos de un tiempo a esta parte.

● **ALLENDE E HIDALGO**

Pero hay más antecedentes: en una audiencia concedida a la Asociación el día 3 de abril, el propio Presidente de la República, en forma enfática y absoluta, manifestó que si bien discrepaba con los documentos convenidos por el exministro Chonchol, los reconocía como válidos y ofrecía renegociarlos. Reiteró la aceptación de la sociedad mixta, para preservar la unidad de los complejos.

—Después el ministro Hidalgo —expresa el Gerente de la Asociación— nos hizo presente que desconocía el documento y las instrucciones dadas por el Presidente. Ante esta contradicción, la Asociación nuevamente solicitó audiencias con el Presidente. Nos recibió el ministro Hidalgo, quien nos dijo que lo hacía en representación del Primer Mandatario. Nosotros no creemos que las opiniones del Presidente puedan variar tanto. Nosotros estamos dispuestos a negociar sobre los puntos que nos manifestó el señor Allende, pero no estamos dispuestos a que se destruya el complejo vitivinícola integrado... Y es difícil asociarse a alguien que ni siquiera reconoce la base de la cual se partió...

● **AREA REFORMADA**

Rodrigo Alvarado es enólogo y profesor del ramo en la Universidad Católica. Invoca sus títulos profesionales para analizar técnicamente las consecuencias que tendría la medida gubernativa, en caso de realizarse. Así, para que exista vino fino es necesario que todo el proceso sea conducido por una administración centralizada; no cualquier materia prima produce un vino de calidad. Es por esto que alrededor del 95 por ciento de los vinos finos corresponden a uvas de las propias empresas. ¿Qué seguridad podrá tenerse de la procedencia de la materia prima que en el futuro entregue ENAVIÑAS?

Por lo demás, aproximadamente el 50 por ciento de la superficie de los viñedos pertenece al área reformada; y en la CORA sólo hay 4 ó 5 enólogos de planta.

—Vemos con estupor y pena la situación de los viñedos del área reformada —manifestó el técnico—. Las plagas —fáciles de combatir— han destruido las viñas. Cuando un particular no tiene desinfectante, hace cualquier cosa, pero logra exterminar la plaga. En el sector reformado se comienza haciendo oficios... y con oficios la agricultura no puede subsistir.

En la conferencia de prensa también se dejó muy en claro que el sistema de las empresas vitivinícolas integradas no constituye una manía nacional. Sus vinos son los que en Estados Unidos —el mayor comprador de vino del mundo— tienen los más altos precios. Por otra parte la estructura está inspirada en los "chateaux" de Francia, de donde provienen los mejores vinos.

● **¿DESABASTECIMIENTO?**

¿Por qué hay desabastecimiento de vinos en Chile?

Rodrigo Alvarado manifiesta que en este momento el viñedo chileno tiene una superficie plantada de 110.000 hectáreas, lo mismo que en 1939, año en que el Frente Popular impidió mediante una ley la expansión de esa superficie. Lo contrario "era darle más armas a los envenenadores del pueblo", según frase textual de los legisladores de la época.

Durante 20 años la industria permaneció congelada, y si aumentó la producción ello se debe a un mejoramiento de la técnica y a un aumento de la productividad. Sólo en 1969 la Ley de Reforma Agraria le entregó al Presidente de la República la facultad para poder poner término a la congelación... pero en 1968 —debido a la misma Ley— ya nadie pretendía hacer inversiones de 200.000 escudos por hectárea para plantar viñedos.

Por otra parte hay que considerar que si bien el número de hectáreas de viñedos es similar a la que existía en 1939 —algunas se han eliminado por decrepitud— la población, y en consecuencia, la demanda, ha aumentado al doble. Y otro hecho que influye: una política salarial inflacionaria frente a bajos precios fijados al vino (el mejor vino cuesta Eº 100 en botillería y Eº 152 en restaurante), aumenta el poder comprador.

(Al mercado —al igual que en los años anteriores— globalmente se entregan entre 70 y 90 millones de botellas al año).

Rodrigo Alvarado manifiesta:

—Resulta lamentable que toda la estructura de modificación del Ministro use como embrión a Viñex para transformarlo en ENAVIÑAS. Viñex está tomado por distintos sectores, incluso del propio Gobierno. Ha tenido actuaciones lamentables y no representa más allá del 5 por ciento en el total de las importaciones. En el primer cuadrimestre de este año representó sólo el 0,17% en relación al total de vinos del país... y se desea usar como modelo.

—Por otra parte, me duele que en un Ministerio de mi patria aparezca un documento con disparates tan lamentables, como aquel en que el ministro Hidalgo ofrece compensaciones a los trabajadores que sufran de cirrosis. No sé si piensa que los trabajadores se lo pasan tomando... sería un insulto. A lo mejor cree que los trabajadores de estas empresas tienen que sufrir de cirrosis, así como los mineros sufren de silicosis. En resumen, el documento emitido —de una actitud doctrinaria extrema— pareciera que no ha sido hecho por profesionales agrónomos, y ni siquiera por mentes profesionales. Por lo demás ahí se dice que esas empresas pertenecen a determinadas familias...; pertenecen a sociedades anónimas y, por lo demás, considero que esas familias hoy merecen una condecoración del Gobierno chileno por haber producido una industria que no tiene parangón en el resto del mundo.

EL SUR

FUNDADO EN 1882

90 Años al Servicio de la Comunidad

Radios Clausuradas

EL ALZAMIENTO de una facción de un regimiento blindado de guarnición en Santiago, el viernes último, ha repercutido nuevamente en la adopción de medidas arbitrarias en contra de radioemisoras capitalinas. Prácticamente todas las emisoras democráticas, no adictas al oficialismo, fueron clausuradas ayer, bajo el pretexto de transmitir noticias alarmistas o por no integrar cadenas obligatorias.

El mismo viernes, la Oficina de Informaciones y Radiodifusión de la Presidencia de la República —OIR— había ordenado una cadena nacional obligatoria por tiempo indeterminado. Sin embargo, la medida implicaba aprovechar una coyuntura más para insistir en la campaña sistemática destinada a coartar la libertad de expresión en Chile. Claras disposiciones jurídicas determinan taxativamente que no procede imponer el control de las programaciones en tal forma y que la OIR no puede disponer de más de sesenta minutos diarios, los que tampoco son acumulables, para transmitir en cadena. Resoluciones de los tribunales de justicia y de la Contraloría General de la República también han reiterado este punto de vista.

No obstante, se ha abusado repetidamente, desde hace un tiempo ya, del expediente irregular para obligar por cualquier circunstancia, importante o no, a que las radioemisoras difundan programas oficiales. La resistencia que oponen los medios de comunicación no adictos al Gobierno se basa en comprobaciones públicas de que el oficialismo manipula la información para acomodarla a sus conveniencias, desinformando a los chilenos.

Por lo demás, este es un viejo método, característico de las dictaduras, en que los ciudadanos ignoran muchas muchas veces lo que realmente sucede porque sólo se les comunica lo que interesa que sepan. En los regímenes totalitarios, donde la posibilidad de discrepar se ha eliminado por completo, la libertad de expresión carece de validez y es por ello que los partidarios de este sistema son incapaces de comprender la importancia que los sectores democráticos le otorgan a un derecho tan esencial como éste.

Respaldadas por la Constitución, la ley y las resoluciones judiciales consecuentes, las radioemisoras capitalinas habían hecho ver sus prerrogativas. Con ello cumplían con su auténtico deber de chilenos para mantener el pluralismo y la objetividad en la entrega de las noticias. Al informar como lo hicieron, estos medios que daban a conocer a la ciudadanía lo que estaba ocurriendo, sin ocultar hipócritamente la verdadera dimensión de los incidentes, contribuyeron a pacificar los ánimos que pudiera haberse inquietado por la entrega de breves comunicados fragmentarios sobre lo que sucedía en Santiago.

El Gobierno comete un grave error con el silenciamiento a que obliga a las radioemisoras que no concuerdan con su línea política. Esto porque, además de no emplear la misma norma para algunos de sus medios partidarios que se solazan en el lenguaje corrompido y expresan su alegría suprema con el símbolo de expresiones groseras y chabacanas, significa un paso más en la escalada por desconocer la ley.

La mejor forma de resguardar la institucionalidad y mantener la tranquilidad de la nación es, justamente respetando la norma jurídica y la Constitución que el Gobierno tiene el deber inexcusable de cumplir, al igual que todos los ciudadanos, cada cual en su función específica. La clausura de las radioemisoras democráticas es ilegal y abusiva y sólo contribuirá a elevar el tono de las protestas de quienes defienden la vigencia de la libertad y la democracia en Chile.

Tribuna Libre

Patriotas y Antipatriotas

PATRIOTA es la persona que tiene amor a su patria y procura todo su bien. Patria es la nación toda, que nos pertenece con la suma de cosas materiales e inmateriales, pasadas, presentes, futuras, que nos cautivan paralelamente con el amor a nuestros padres, hijos y amigos. Antipatriotas son todos aquellos que carecen de amor a su patria, la destruyen, la traicionan, la someten a sus dictados personales y ambiciones de todo orden, destruyen su sistema jurídico para imponer su criterio y la hacen dependiente de fuerzas extrañas.

Es fácil encontrar patriotas en la historia de los pueblos y es difícil encontrar antipatriotas. Si bien es cierto, los hay, destacándose principalmente aquellos que siguen ideas foráneas, sin importarles muchas veces la integridad de su nación.

De ahí que resulta violentista, sectario e interesado el uso malicioso del término antipatriota que se usa en nuestros días como un eslógan para enlodar públicamente el pensamiento ajeno que difiere del que se pretende imponer desde la trinchera minoritaria a la inmensa mayoría de un pueblo.

No es por tanto patriota tratar de antipatriota a otros que difieren en nuestras ideas.

Nuestro país conoció entre muchos otros a un gran patriota allá por el año 1835, quien, para fortalecer la integridad de la patria, declaró una guerra contra la Confederación Perú-Boliviana que regía el Protector Santa Cruz. Y ese patriota murió asesinado por antipatriotas que tal vez la única justificación que tuvieron era la ambición de poder, pero que no vislumbraron más allá de sus pestañas, lo que ese patriota avizoró como un profeta. Ese hombre fue PORTALES

En nuestro tiempo hubo otro gran patriota que no llegó a ser Presidente de Chile, como Portales, pero que también vio con lucidez el futuro de Chile, su desangre lento pero corrosivo, la lucha tenaz por romper su juridicidad, en que los más grandes y los más chicos tuvieron amparo legal, la debilidad personal frente a los grupos organizados y armados a los que se han permitido con responsabilidad delictual irrumpir en las calles sin ninguna clase de trabas y muchas veces hasta amparados por la autoridad. Ese patriota se llamó Edmundo Pérez Zujovic, y los antipatriotas que lo asesinaron murieron como murieron los asesinos de Portales.

Lo duro es pensar que las manos que asesinaron a Portales eran instrumentos de extraños, de otros más fuertes, con mayores ambiciones y con más poder y; como la historia se repite, pensamos que los que asesinaron a Pérez Zujovic, fueron también instrumentos de otros que más poderosos los empujaron, moral y materialmente, para la consumación de los hechos de tan trágico suceso.

También es duro pensar que muchos patriotas de mayor o menor figuración, han sido muertos por los antipatria, por los que se anticipan a calificar como tales a sus enemigos políticos, pero que en la escala de valoración, aunque adversarios, a veces transitorios, son tan patriotas como sus calificadores.

Consecuencialmente, no es tan fácil ni liviano lanzar la cizaña de la antipatria contra nuestros semejantes ni dar al término interpretaciones antojadizas.

Tampoco no podríamos calificar de patriotas a los que azuzan, desde cualquier trinchera, la violencia, la guerra civil, o permiten que día a día vayan cayendo heridos, muertos y destruyendo los bienes que son propiedad del país y de su pueblo, sin que se mueva un dedo para resolver tal situación.

No es patriótico sostener contra la voluntad total de un pueblo que tenemos la razón, si para imponerla necesitamos acallar las voces adversarias de nuestros propios conciudadanos, disponemos de la fuerza que da el poder para atacarlos y violar su inmunidad, o lanzamos grupos armados de garrotes a las calles para demoler la conducta ciudadana, que rechaza nuestras ideas.

En cambio, sí fue patriótico lo que hizo el gran O'Higgins cuando percatándose de la odiosidad que provocaba su permanencia en el poder renunció con virilidad. He aquí el verdadero PATRIOTA.

Rolando Valdebenito V.

Panorama Internacional

La Marea Militar



José María Bordaberry

EN URUGUAY aconteció lo que parecía inevitable. Los militares, que habían caminado hacia el poder poco a poco, después de participar en la lucha contra el extremismo de los tupamaros, terminaron por entrar a palacio. Pero lo hicieron de modo singular, ya que el propio presidente de la República, José María Bordaberry, se prestó al juego. En consecuencia, pudo hablarse de un autogolpe con todas las de la ley.

El argumento de trámite fue que un parlamentario de izquierda acusado de subversión no podía ser sometido a proceso por oposición del Congreso. Entonces, se clausuró el Congreso y en su lugar se nombrará un Consejo de Estado cuyos miembros serán elegidos por el Ejecutivo, naturalmente. En nuestro medio, equivaldría a algo así como una asamblea del pueblo, ya que ambos tienen una generación similar. Y como era probable que los diarios y demás medios de comunicación de masas explicarán en detalle el atentado que constituye este quebrantamiento de la constitucionalidad, también se impuso la censura de prensa. Además, se clausuraron los gobiernos comunales, los que serán sustituidos por juntas vecinales en el futuro.

La antigua "Suiza de Sudamérica", como se denominaba al apacible país oriental, ha roto una tradición de cuarenta años. Pero no por la razón pueril que constituye no poder procesar a un diputado. No. Se trata de la culminación de un proceso crítico en que la corrupción había irrumpido régimen adentro, mientras la economía del país se sacudía ante los embates de una explotación rudimentaria de sus principales fuentes de riqueza, radicadas en el sector agropecuario.

Los tupamaros llevaron el terror a las ciudades y los campos durante cinco años. Pero removieron la conciencia ciudadana e hicieron ver lo que había tras una aparente capa de prosperidad que escondía la injusticia social y otros males típicos a nuestros pueblos. En la periferia de esa realidad se desarrollaba un jugo politiquero más o menos intenso que contribuía a la violencia y a entrabar el avance.

Los militares uruguayos tomaron contacto con esa realidad y vieron que la necesidad de cambios haría fortalecerse al izquierdismo y muy probablemente a las corrientes marxistas. Por eso, aprovechando la experiencia de la marea militar que recorre desde hace unos años el continente, se pusieron manos a la obra, para "defender al país de los antipatriotas".

El nuevo esquema, después del autogolpe, está por estructurarse. Pero no diferirá mucho de las soluciones tecnocráticas y nacionalistas que ya plantearon los uniformados peruanos, brasileños, ecuatorianos y bolivianos, además de los argentinos. Estos últimos llegaron a la conclusión de que no podrían seguir y devolvieron las riendas del poder al justicialismo con el mismo Perón que desplazaron hace dieciocho años.

Es curioso recordar que esta marea militar fue planteada hace unos seis años por los asesores del actual presidente norteamericano Richard Nixon. Ellos recomendaron que Estados Unidos se abstuviera de participar directamente en las cuestiones hemisféricas porque se preveía un aumento de las tensiones internas entre derechas, izquierdas y uniformados. Y no convenía estar en el centro de esa pugna que comprometería el prestigio estadounidense. Así lo ha hecho Nixon. Sus asesores tenían razón.

Lo trágico de lo ocurrido en Uruguay es que, aparte de quebrarse la institucionalidad democrática, la solución castrense comienza a verse como salida frente a las crisis que los dirigentes civiles originan por mal manejo o incapacidad administrativa. Y ese ejemplo no puede reconfortar a nadie que crea en la democracia, antes que en el totalitarismo o la dictadura.

Preguntitas

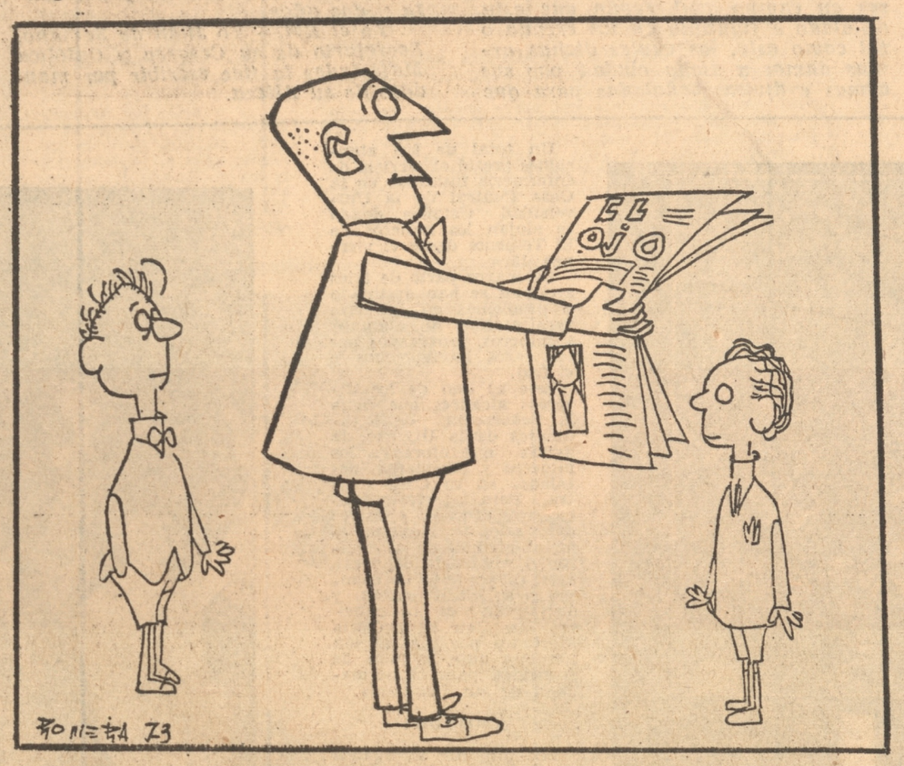

—¿Y ahora? ¿La revolución será uniformemente acelerada?

Punto De Vista

Idolatría del Poder

"Quien adora el poder termina cazado en su propia trampa."
"El poder sólo es un medio para el bien común."
"Más que poderosos se requieren servidores."
Los Obispos de Chile.
Junio de 1973.

"Los que aspiren al gobierno del Estado deberán tener siempre muy presente en su mente estas dos máximas de Platón: la primera, que han de mirar de tal manera por el bien común, que a él refieran todas sus acciones olvidándose de sus propias conveniencias; la segunda, que todas sus preocupaciones y toda su vigilancia se extiendan a la totalidad del Estado, no sea que por mostrarse celosos de una parte determinada desatiendan las demas. Pues el gobierno del Estado puede compararse a la tutela, la cual se ha de administrar con la mira puesta en el interés del pupilo y no de acuerdo con las particulares preferencias del tutor.

Defender la causa de una clase de la población civil, sin preocuparse de las demás, es abrir la puerta al más grave de los desórdenes en el Gobierno: la discordia y la sedición. De donde resulta que unos tomen el partido del pueblo, otros el de la nobleza, y pocos el del comúr de los ciudadanos.

Tal fue en Atenas, el origen de las perturbaciones que tantas veces trastornaron la ciudad, y que entre nosotros, no sólo alumbraron nuestras disensiones, sino que encendieron las perniciosas guerras civiles. Por eso el varón fuerte y prudente, digno de empuñar las riendas del estado, debe huir y abominar de esos particularismos, y entregándose por completo a sus funciones de gobernante, no aspirar ni acumular riquezas ni a aumentar su poderío extendiendo sus cuidados de tal modo al conjunto total del Estado, que su tutela vele por todos los ciudadanos sin distinción. *Tampoco deberá exponer a nadie a la malquerencia, o bien esparciendo rumores calumniosos, o bien achacando a alguien supuestos delitos: antes al contrario firme en las leyes de la justicia y en los dictados de la honestidad, se apoyará únicamente en unos y otros, y cualquier mal que pudiera sobrevenir, aun la muerte misma, lo sufrirá antes que claudicar en estos sólidos principios que acabo de asentar.*

No hay peste que cause más estragos, y sea más digna de conmiseración, que la ambición y la rivalidad de los que aspiran a los mismos cargos: acerca de lo cual dijo muy acertadamente Platón: que entre los que entre sí disputan sobre quién ha de gobernar el Estado son como marineros que quisieran llevar todos el timón de la embarcación. El mismo Platón nos dice que se han de considerar como enemigos de la Patria los que toman las armas contra ella, pero no los que aspiran a gobernarlos con sus luces. En este sentido es como fueron rivales, sin animosidad, Metelo y Escipión.

Lejos de nosotros de dar oído a los que opinan que se debe odiar mortalmente a los enemigos, *y que tal animosidad es prueba de gran corazón y propia de un varón fuerte y magnánimo. Por el contrario, nada hay más laudable ni más digno de un hombre esclarecido y verdaderamente grande que la mansedumbre y la clemencia. Y precisamente en los pueblos libres, en los que reina la igualdad de derechos entre los ciudadanos, es preciso practicar con afabilidad y lo que se llama grandeza de alma, de modo que nunca el disgusto que nos cause una visita inoportuna o una petición extemporánea nos haga caer en una irritación odiosa y ridícula. Pero esta mansedumbre y esta clemencia deben tener límites; de modo que, a veces y por causa del Estado, hay que demostrar cierta severidad ejemplar, sin la cual es imposibue gobernar.*

Sin embargo, tanto la corrección como el castigo deben estar siempre exentos de todo ultraje y buscar en la reprensión o en el castigo, no la utilidad particular del que castiga, sino el interés del bien común.

Hemos de precaver, asimismo, que el castigo no sea superior al que corresponde por la falta cometida, y evitar que sean castigados unos, mientras otros ni siquiera son llevados ante los tribunales.

Y sobre todo que nunca la cólera dicte nuestras providencias. Es imposible que el que no llegue limpio de este pecado a los tribunales pueda mantener el justo medio entre lo mucho y lo poco, que tan de agrado es de los peripatéticos, a pesar de que hacen elogio de la cólera, de la cual dicen que es un don útil que la Naturaleza nos ha dado para nuestro bien.

Lejos de pensar como ellos en este punto, decimos que la cólera debe ser desterrada de todas nuestras acciones, y que sería muy de desear que los que gozan de autoridad fuesen como las leyes, que castigan, no porque están irritadas, sino porque son equitativas."

(De los DEBERES, NOTAS DE CICERON A SU HIJO, JUNIO DEL AÑO 44.)

JEP.



Una Buena Carta

¿Por qué Vota?

Señor Director:

En días pasados leí en EL SUR una entrevista realizada a un estudiante, miembro del Consejo Superior de nuestra Universidad, en relación con un voto eminentemente político que aprobó dicha Corporación, haciendo de paso mención a los nombres de los Consejeros participantes y votantes de esa oportunidad.

Profunda extrañeza me causó encontrar entre ellos el nombre del profesor Galo Gómez como director de la Escuela de Graduados, no tanto por su calidad de Director, sino que más bien por su calidad de "tener derecho a voto" en el Consejo Superior, pues tengo entendido que según el Estatuto de la Universidad, tienen derecho a voto en el Consejo, directores de Unidades que sean elegidos por votación de las bases, situación que en este caso no ocurre por ser la Escuela de Graduados una Escuela en formación, salvo que anteriormente el Consejo Superior le haya otorgado este derecho (¿?).

¿No será esta situación la consecuencia de otro acuerdo "político" del Consejo Superior?

De ser así ¿no sería posible saber qué Consejeros votaron a favor de ese acuerdo, de modo de poder saber quiénes están en contra de los Estatutos de la Universidad y en consecuencia contra la idea fundamental de la Reforma Universitaria, esto es darle participación directa a las bases de las Unidades?

¿Obtendré respuesta? Ojalá que así sea.

P. C.

Una Razón de Estado

CHILE es hoy un país con menos cerebros desde el punto de vista cualitativo y cuantitativo. Hay cálculos que llegan a estimar la emigración en cuatrocientos mil compatriotas en los dos últimos años. Tan sólo en Ecuador, donde el "boom" petrolero es impresionante, hay unos ochenta mil chilenos. Parten desde modestos obreros que buscan "la oportunidad", hasta profesionales de alta calificación que no pueden seguir aquí porque el sectarismo político o las bajas remuneraciones se lo impiden.

Esta fiebre de partir tiene como causa de fondo la crisis que vive el país. La mayor sangría está representada por la disminución de ingenieros, técnicos, médicos, enfermeras, dentistas, arquitectos, profesores, investigadores y otros. Personas con esta formación no sólo escasean en Chile, sino que sus 15 ó 20 años de estudios en escuelas, colegios y universidades cuestan una subida suma a todos los chilenos que han financiado sus carreras.

Por paradoja, esto ocurre mientras los organismos internacionales hacen grandes esfuerzos por promover el desarrollo de los recursos humanos en los países pobres.

En Chile no se sabe valorar la riqueza de la preparación profesional. Este fenómeno alcanzó su máxima expresión durante el actual Gobierno que paga tributo a una tesis política demagógica sustentada por los partidos políticos que lo apoyan, durante varias décadas. Ellos dijeron, con razón, que el pueblo tenía todos los derechos, pero se olvidaron de educar sobre los deberes y dividieron según sus conveniencias al pueblo quitándole el derecho a denominarse así a un grupo mayoritario. Entre los deberes irrenunciables que no se mencionaron nunca está el de la disciplina, la subordinación y el respeto a las jerarquías en toda estructura productiva, donde siempre debe mandar el que sabe más.

Pero ocurrió que los profesionales preparados se asimilaron a la terminología demagógica identificándolos con los explotadores. La marginación de los más capaces estaba consumada y ahora [illegible] por [illegible]

la minería, el acero, la metalurgia, los hospitales, los servicios públicos y otros frentes de la actividad nacional.

Además de lo anterior hay otra característica más o menos común a los pueblos subdesarrollados. La ciencia y la tecnología que son las ruedas que mueven al mundo moderno tienen escaso significado para los gobiernos. Cuando más, le atribuyen una importancia subordinada a intereses políticos. Pero el conocimiento científico y técnico no admite apellidos socialistas, comunistas, capitalistas, marxistas o de otra índole. Eso hay que comprenderlo de una bendita vez.

Hay pués, urgencia de convertir la ciencia y la tecnología en una RAZON DE ESTADO, esto es, en preocupación permanente, por sobre las tendencias particulares de un régimen político que es temporal. Cuando esto se comprenda y se ponga en práctica en nuestro país, podremos decir que la riqueza de los recursos humanos tiene posibilidades de incrementarse en Chile.

[illegible] C.

La Guerra Civil

La guerra es sinónimo de muerte y destrucción.

Peor aún es la guerra civil. Además de la ruina que se corrige y del dolor que se olvida, deja el odio, que no muere.

En una guerra contra un enemigo exterior hay vencedores y vencidos. En una guerra civil, donde luchan hermanos contra hermanos, todos resultan derrotados: los bandos y el país.

Contra este azote y la amenaza de su presencia, el Gobierno Popular ha lanzado un dramático llamado de alerta. Mediante una acción concertada de radios, diarios, TV, discursos y declaraciones, ha señalado con meridiano acierto que el odio conduce a la violencia y la violencia acarrea inevitablemente el enfrentamiento.

El pueblo, el auténtico, el que usa casco y luce barba, dio inmediata respuesta al llamado y contra la guerra civil ha desfilado, ha decretado paros, ha declarado huelgas.

Y ha repudiado el odio y la violencia asaltando las sedes del fascismo, golpeando a los momios, quemando secretarías políticas y destruyendo radios sediciosas.

Bella respuesta. Conmovedora.

El chileno, el auténtico, el comprometido con el proceso, ha comprendido que todo cuanto sea necesario por evitar la guerra civil debe hacerse. Si es necesario, hasta una guerra civil. Actitudes tan responsables, tan patriotas, tan nobles, merecen un lugar en la historia y en el corazón de una nación agradecida. *Mg.*

LAS NOTICIAS

...por cuanto Alonso de Aguilera, en nombre y como procurador Jeneral de la ciudad de la Concibicion de las provincias de Chile, nos ha hecho relación que los vecinos e moradores....

El Escudo De Concepción

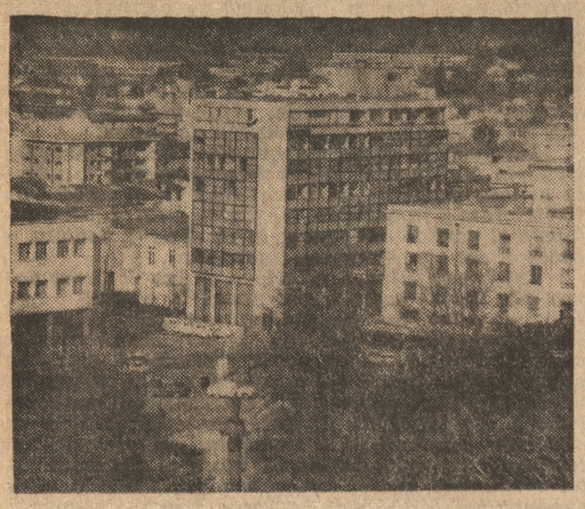



La Municipalidad de Concepcion ha llamado a concurso para crear la bandera oficial de la ciudad. Entre los requisitos figura la obligatoriedad de incluir en el diseño el escudo de Concepción. Muchas son las personas interesadas que consultan a diario cuál es el escudo oficial.

A continuación se transcribe el edicto real firmado por el rey Carlos V por el cual se entrega un escudo de armas a esta ciudad y se fijan sus características. Se incluye, además, un grabado de este símbolo.

POR LA DIVINA...

"Don Carlos, por la divina clemencia Emperador de los romanos Augusto Rei de Alemania; doña Juana, su madre, y el mismo Carlos, por la gracia de Dios Reyes de Castilla, de León, etc. Por cuanto Alonso de Aguilera, en nombre y como Procurador Jeneral de la ciudad de la Concibición de las provincias de Chile, nos ha hecho relación que los vecinos e moradores de la dicha ciudad nos han servido mucho en la conquista y pacificación de aquella tierra, donde pasaron muchos peligros y trabajos en ella y en poblar la dicha ciudad e sustentarla, e que los pobladores de ella son jente honrada e leales vasallos nuestros, e nos suplico en el dicho nombre que acatando a lo susodicho mandáramos señalarle armas a la dicha ciudad, según e como las tenian las otras ciudades e villas de las nuestras Indias e como la nuestra merced fuese. E nos, acatando lo susodicho, tobimoslo por bien, e por la presente hacemos merced e queremos e mandamos que agora e de aqui adelante la dicha ciudad de Concibición haya e tenga por armas conocidas un escudo, que haya en él una Aguila negra en campo de oro, y por arriba un sol de oro encima de la cabeza de la dicha Aguila, y a los pies una luna de plata, y a los lados cuatro estrellas de oro e dos ramos de azucenas de flores en campo azul, según que esta señalado e figurado en un escudo o tal como este, las cuales dichas armas damos a dicha ciudad por sus armas e divisas señaladas para que tas pueda traer e poner, e alga e ponga en sus pendones, sellos y escudos, vanderas y estandartes y en las otras partes e lugares que quisieren e por bien tuvieren, según e como de la forma e manera que las ponen e traen las otras ciudades de nuestros Reinos, a quienes tenemos dadas armas e divisas. E por esta nuestra carta mandamos al Serenisimo Principe don Felipe nuestro mui caro e mui amado hijo e nieto, e mandamos a los infantes mui caros hijos y hermanos, e a los Prelados, Duques, Marqueses, Condes, Ricos hombres, Maestres de las órdenes, Priores, Comendadores, e sus Comendadores, Alcaides de los Castillos, e casas fuertes e llanas, e a los de nuestro Concejo, Presidentes e Oidores de las nuestras audiencias, Alcaldes, Alguaciles, Merinos, Prebostes, Veinte e cuatro Rejidores, Jurados, Caballeros, Escuderos, e cualesquiera hombres buenos de todas las ciudades, villas e lugares de los dichos nuestros Reinos, y señores, e de las dichas nuestras Indias, Islas e tierra firme del mar Océano, así como los que agora son como a los que serán de aqui adelante, a cada uno e cualesquiera de ellos, en sus lugares e jurisdicciones, que sobre ellos fueren requeridos, que guarden e cumplan i hagan guardar e cumplir la dicha merced que así hacemos a la dicha ciudad de las dichas armas que las hayan e tengan por sus armas conocidas y señaladas, e como tales poner e traer, e que en ellos ni en parte de ellos embargo nin contrario no pongan nin consientan poner en tiempo alguno nin por elguna manera, so pena de la nuestra merced, y en mil meravedises para nuestra Cámara a cada uno que lo contrario hiciere. Dada en nuestra Villa de Madrid a cinco dias del mes de Abril, año del nacimiento de nuestro Salvador Jesucristo de milquinientos y cincuenta y dos años.

Yo el Rei.— Yo Juan de Samano, Secretario de su Cesarea y Católica Majestades la fice escribir por mandato de su Alteza.



Silicosos Chilenos Curan en Alemania

● **Once mineros del cobre y trabajadores del cemento están actualmente en la República Democrática Alemana para someterse a un tratamiento de silicosis. Los gastos para el largo viaje de 15.000 kilómetros a la RDA se pagaron a través de donaciones que los sindicatos de ese país hicieron en un gesto de solidaridad para con Chile. La fotografía muestra los ejercicios especiales que se les hace a los trabajadores, como parte del completo tratamiento.**



La Vida De los Mineros En la UC

Un total de 895 atenciones prestó el servicio de enfermería instalado en la Casa Central de la Universidad Católica, donde se alojan los mineros de El Teniente desde el viernes 15.

La mayor parte de tales servicios se han destinado a problemas en las vias respiratorias de alumnos y mineros, provocados por los gases lacrimógenos y el frío.

Este es uno de los diversos alcances que tiene la Federación de Estudiantes de la UC en la ayuda que otorgó a los mineros y familiares instalados en su Casa Central. Para tal efecto funcionaron turnos rotativos destinados a seleccionar la ayuda recibida de la comunidad, vigilancia del local, aseo, preparación de comida y su distribución, y distracción de los mineros que en su mayoría afectados por la tensión nerviosa ante la falta de seguridad para la normalidad de sus familiares.

ALOJADOS

Los mineros albergados en la sede universitaria variaron en sus cifras globales, ya que el total fluctúa entre los 800 y 1.200 por el constante viaje de ellos a Rancagua para imponerse de la situación de sus familiares.

Principalmente el alojamiento se concentró en el Salón de Honor de la Corporación, por ser éste el recinto de la más amplia disponibilidad de espacio tanto para habilitar las camas —donde duermen dos mineros por cada una— como para la circulación de los turnos de vigilancia. De la misma manera, se centró allí el alojamiento porque dispone de calefacción ese sitio, cuyos pasillos entre las butacas son ocupados con los colchones.

Durante los primeros días de estada el Salón de Honor fue destinado a mujeres y niños, quienes viajaron a Rancagua. También fue habilitado el gimnasio y salas del tercero y cuarto piso con camas que son abrigadas con dos frazadas cada una por la falta de calefacción y estar más expuestas al frío y viento. Estas frazadas fueron entregadas a cada minero y estudiante con su respectiva tarjeta de identificación desde las 20.30 horas hasta la medianoche.

COMIDA

Según lo declaró un dirigente estudiantil, "las donaciones de comida fueron bastante nutritivas y con ellas se pudo preparar la alimentación diaria y hacer los envíos a Rancagua".

Cada día se prepararon alrededor de mil quinientas raciones por estudiantes con colaboración de personal de la cocina del Casino permanente del plantel. Estas raciones consistieron en especial en lentejas, arroz y caldos, además de café, frutas y verduras.

La distribución de los alimentos se hizo en platos de metal o plástico, luego de haber sido elaborados por cerca de 25 personas que efectuaron tres turnos diarios para atender la cocina y los comedores. Su labor se realizó desde las diez de la mañana hasta las dos de la madrugada del día siguiente, tanto en la preparación, distribución de comida como en el lavado de vajillas. La principal comida consistió en una entrada o sopa y luego un plato fuerte abundante, siendo puré con pescado el de mayor consumo. Se agrega un vaso de jugo de frutas o de leche, un café y un pan por persona.

Junto a esta entrega de alimentos, funcionaron la preparación de sandwichs en la llamada "panadería", que se encargó de preparar el desayuno con quince mujeres y cuatro varones que lo distribuyeron desde las 6 de la mañana a las 11.30 horas. Este consistió en una taza de café preparado en un fogón ubicado al aire libre y un pan con dulce o embutido salado. En esta labor colaboraron dos mineros que se turnaban.

ENFERMERIA

Tanto los médicos como los alumnos de los últimos cursos de la Facultad de Medicina de la UC realizaron turnos de 8 horas en la Enfermería habilitada para atender a mineros y estudiantes afectados por anormalidad, y que requieran de primeros auxilios, atención de resfríos o fiebres.

Dos médicos alumnos de últimos cursos en Medicina junto a cinco enfermeras formaron cada turno que trabajó desde la llegada de los mineros a la capital, quienes principalmente fueron afectados por amigdalitis o resfríos fuertes provocados por el temporal que debieron resistir el día de su marcha a la capital.

Se atendió a 895 personas afectadas principalmente de sus vías respiratorias por efectos de gases lacrimógenos y frío, y los casos más graves fueron enviados al hospital Clínico de la UC. El elemento policial desencadenó crisis asmáticas en un minero, debido a que su efecto se registra varios días después de aspirarlo.

La principal dificultad, sin embargo, fue la tensión nerviosa que afectó a los mineros albergados, por la incertidumbre en que se encuentran. A raíz de tal situación se habilitaron diversos entretenimientos para ellos como es la música por altoparlantes.

TURNOS

Finalmente, para resguardar la normalidad, se estableció vigilancia nocturna en tres turnos integrados por alumnos y mineros, quienes recibieron café y tres cigarrillos por persona.

Se estima que alrededor de un centenar de personas fueron las encargadas de realizar esta vigilancia en los tres pisos en que se distribuyeron las mercaderías, ropas y medicamentos que se envían a El Teniente y se utilizan en la capital.

Los alimentos fueron clasificados, al igual que la ropa y medicamentos y puestos en diversas salas vigiladas y donde se envasó para su envío al minera estimado en dos toneladas diarias. Todo esto lo realizaron los integrantes de los turnos en los sitios habilitados para almacenar la ayuda recibida de la comunidad.

LAS ARTES

EL ARTE Y SU TIEMPO

Realismo Romántico en La Pintura de Jarpa

● La Historia de la Pintura Chilena, reconstituida sobre la base de la colección de la Pinacoteca de la Universidad de Concepción continúa con la obra de Onofre Jarpa. Pintor que, junto a Antonio Smith y Ramírez Rosales, pertenece al grupo de los paisajistas que florece en pleno romanticismo autóctono.

Aunque aparentemente romántico a la manera de Smith, basta una contemplación más detenida para descubrir un realismo marcado inserto en su pintura franca y rotunda. Sus paisajes carecen de poesía expresada en tonalidades de la atmósfera, de vaguedades nostálgicas y del misterio que proyectan los estados anímicos en la quietud del paisaje.

De larga vida (1849 - 1940), busca el perfeccionamiento de su talento ya reconocido en Chile, en los maestros de las escuelas de Italia, Francia y España. Pule su técnica y agudiza la mirada y percibe los cambios que convulsionaban la pintura europea, en plena evolución hacia la conquista de la luminosidad.

La actitud de Onofre Jarpa no es de entrega, sino una actitud contenida en los límites de una comprensión general, es decir, un realismo mesurado. Nació en un período romántico con resabios tardíos de neoclasicismo, pero en la etapa central de su vida se produce la aparición y exaltación del realismo de Courbet, la estética escandalosa de Manet y la explosión impresionista. A su muerte, el impresionista había triunfado en todas partes.

Esta posición realista se descubre ya en su período inicial, frente al movimiento romántico, pasional, exaltado e hipersensible, donde aflora en tono menor muy temperado. El realismo crudo predomina en los paisajes soleados del diario vivir, matizado de una tendencia subjetiva y romántica del pintor.

Antonio Romera apunta tres etapas en el desarrollo histórico del arte de Onofre Jarpa: etapa romántica realista (con paisajes chilenos), etapa naturalista (apuntes de viajes por Europa y Asia y naturalezas muertas) y una etapa impresionista (expresada en paisajes chilenos nuevamente). Estas etapas comprenden los tres períodos de su vida: la juventud en Chile y su primer contacto con la vida artística del país, posteriormente sus viajes por Europa y la influencia que ejercen en él los pintores Pradilla (español) y Calderini (piamontés), y por último el retorno a la patria premunido de una visión europea del oficio.

En el tercer período Onofre Jarpa intenta el impresionismo sin lograrlo. "Onofre Jarpa no entendió —dice Romera—, no supo ver, no sintió el impresionismo. Su esfuerzo por evolucionar en los años finales de su vida es plausible, pero de resultados nulos." Más adelante agrega: "Fue, sin duda alguna, en el primer período en donde el talento creador encontró sus mejores posibilidades y en donde aparecen una mayor soltura, mayor espontaneidad y mayor intuición en cuanto a los problemas técnicos. Es también en esta etapa en la que se logra, hasta cierto punto, la **Forma Final** o conformidad a fin. Es decir, la perfecta adecuación entre el contenido y su morfología."

La larga vida artística de Onofre Jarpa nos revela, pues, finalmente la persistencia de un realismo, de una visión realista que es la esencia misma de la personalidad del pintor. A esa visión realista corresponde su estética objetiva y clara. Comparándolo con los paisajistas ya analizados, es decir, con Ramírez Rosales y Antonio Smith, es notoria la mayor contemporaneidad de la obra de arpa. Comparación que no implica valoración artística. En Ramírez Rosales destacan la narración y el aire de leyenda. En Smith predomina el alma sensible por sobre los demás factores. La pintura de Onofre Jarpa se desprende de la observación directa con todo el acento de una experiencia directa. Y esta sensación física de "estar allí" en el paisaje mismo, la impresión "real" del paisaje, pertenece a la concepción de la pintura que ve en el marco de "una ventana abierta sobre el paisaje", esto es: el realismo.

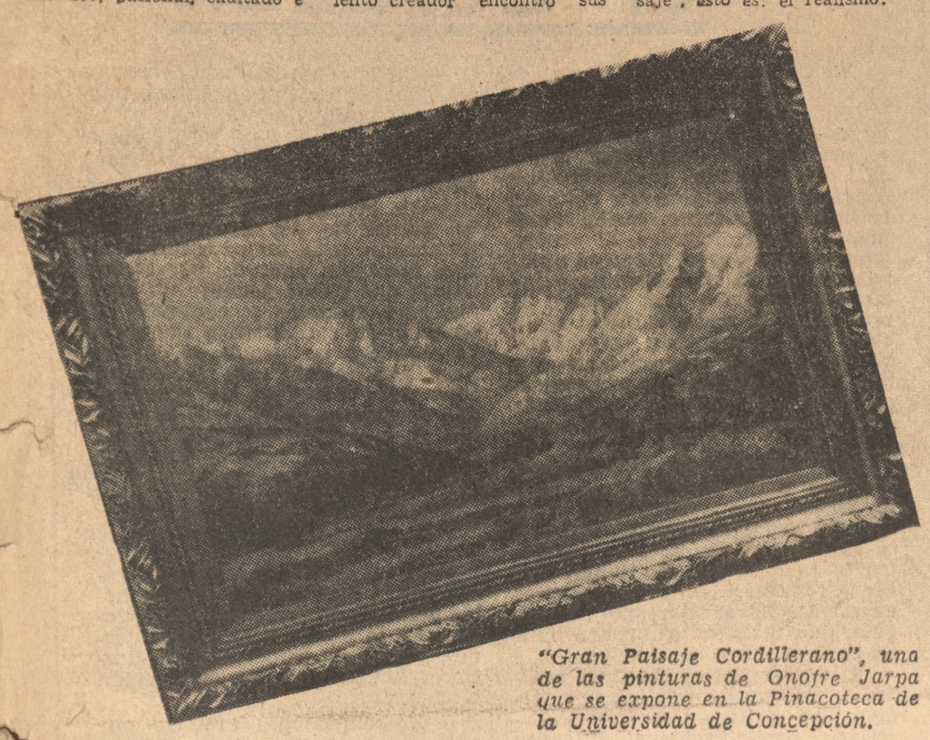

"Gran Paisaje Cordillerano", una de las pinturas de Onofre Jarpa que se expone en la Pinacoteca de la Universidad de Concepción.



Inimitable Joaquín recibiendo un premio.

La Mentira Artística



Augusto D'Halmar

Un día, en la tertulia vespertina, Augusto D'Halmar, puesto en plan de confidencias, dijo: "Yo, que soy gran embustero..." Asombro en algunos. Joaquín Edwards Bello lo conocía bien y sonrió, como quien está en el secreto.

Sabía que el autor de "Juana Lucero" estaba aludiendo a embustes estéticos, a las "fantasías" de Queiroz, a los mitos de Balzac, a las "trolas" del conde Lucanor. Sabía don Joaquín que embustes, fantasías, mitos y trolas eran criaturas salidas de un mismo tronco. Y que esas mismas criaturas han andado invariablemente junto a los creadores del mundo literario.

Edwards Bello y D'Halmar vivieron en la misma época en Madrid y la vida de cada uno no tenía secretos para el otro. Edwards Bello sabía muy bien la parte mitomaníaca yacente en los años matritenses de Augusto D'Halmar. Los alardes retrospectivos los acogía con aquella mueca de regocijo y a la vez de comprensión. Pero el novelista de "Un chileno en Madrid" respetó hondamente a D'Halmar, tuvo estimación por lo que hizo en Europa y un día confesó ante sus íntimos que Augusto D'Halmar fue un gran escritor y siempre llevó el oficio con gran decoro y dignidad. "Sus aventuras en Constantinopla o sus contactos con el rey Alfonso XIII fueron cosas con las cuales él adornaba su vida transhumante y que, en el fondo, no anduvo exenta de rasgos de interés."

Alguien le decía: "¿Y el soneto de Rubén Darío?"

—Es una de esas bellas fantasías, pero no me negarán que la poesía no está mal y que quien la inventó reveló poseer una capacidad lírica de primer orden. Si no es de Rubén es digno de serlo.

A menudo oímos que los países de este hemisferio se inclinan con harta preferencia a la mitomanía. Creo no obstante que se comete injusticia al cargar sobre los creadores americanos —siempre con un tonillo peyorativo— el poder y la capacidad del mito.

Lo mismo ha sucedido en el Viejo Mundo. Este Continente ha sido pródigo en quimeras y en el vuelo de la fantasía. Yo creo que la fama actual de García Márquez —estruendosa, amplísima—, viene del hecho de que ciertos países europeos adoran la mentira artística. García Márquez, entre otras cosas, es un genial inventor de mitos. Sus grandes fantasías me parecen deliberadas y constituyen un sustentáculo de su realismo mágico. Parece que en la vida corriente es igual.

Toda la teogonía de los pueblos fabulosos de Europa ha ido fecundando desde Homero la imaginación de sus gentes. Grecia basa su vida en la mentira. La historia de sus dioses es llamada por antonomasia la "fábula".

Fecunda mentira. De ella nace una concepción de vida y, lo que es mejor, una voluntad artística. La estatuaria griega surge de la mitomanía. Lo que hacen los artistas es darle forma tangible a sus sueños.

Existen regiones enteras, la celta, por ejemplo, pródiga del espíritu. Valle Inclán nació en ese mundo de trasgos y leyendas y ha sido el gran embustero de la literatura hispana. Por algo lo admiraba D'Halmar. La leyenda de Don Juan, mito vital y de gran consistencia, se origina en el oeste atlántico fantasmal, húmedo y "finis-terrae".

Europa vive de mitos que, con los siglos, adquieren un valor espiritual que los engrandece. En sus fuentes fueron mentiras, embustes. Lo mismo Celestina que Fausto, lo mismo Hamlet que el Conde Arnau.

No nos quejemos de la fecunda fantasía, creadora del mito. La belleza sale de ella y ennoblece a la mentira. Picasso fue un gran embustero. Lo malo, lo desagradable, está en quienes levantan, construyen, urden ingentes, colosales "trolas" andaluzas a costa del genio malagueño o de otros genios. En éstos, en los genios, el juego con la fantasía enriquece el campo de la mitología. En los seguidores tropezamos con el gran embuste, que es producto de la vanidad. De cierto papanatismo snob.

A propósito de esto, en el "Dictionaire intuitif" del chileno Alvaro Guevara hay una reflexión muy sagaz: "El papanatas permite a quienes padecen delirio de grandeza el creerse grandes."

Sigamos.

Ha habido en la historia del espíritu de Europa grandes mentirosos. Lucanor, el incalculable conde de los cuentos, se presenta como un ser enigmático en el que no acertamos a columbrar los límites de la verdad ni de la mentira. ¿Cuándo es verídico? ¿Cuándo hace fantasía?

Otro gran embustero es Casanova. El tenorio desvergonzado que almacena amoríos como un inglés allega sellos de correos o cachimbas, Casanova recorrió todos los caminos y las cortes europeas y pocos inventaron mentiras con mayor galanura y gentileza. Otro gran fantaseador fue D'Anunzzio. El gran mosquetero supo crearse un mundo para su uso exclusivo. ¡Y cuánto se le pareció D'Halmar! (hasta en esa D con apóstrofo), aunque no en los amores. La mentira es el tamiz del arte; es —en suma— fecunda.

Antonio R. Romera.

Bach: El Más Grande De los Grandes

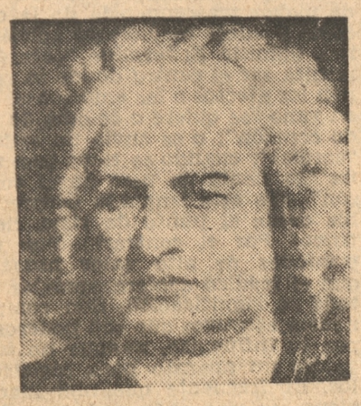

En un clavecín de concierto sello "Neupert" (marca alemana, que para los entendidos es el mejor clavecín actualmente en Chile), Ana María Castillo interpretará el próximo sábado el ciclo completo de las "Suites Francesas" escritas para clave por el compositor barroco Juan Sebastián Bach,... "el músico más grande de todos los tiempo"..., según Ana María Castillo. Por primera vez en la historia musical chilena se ejecutan estas suites en el instrumento para el cual fueron concebidas: el clave.

Bach escribió mucha literatura para clavecín, obras que, sin embargo, durante muchos años fueron interpretadas casi exclusivamente en piano. Entre ellas corresponde ubicar también las "Suites Francesas", escuchadas en más de alguna oportunidad en recitales de piano. ¿Cómo se explica este fenómeno? — El siguiente diálogo con Ana María Castillo aclara ésta y otras interrogantes sobre el tema.

"El clavecín fue un instrumento muy usado aproximadamente entre mediados del siglo 16 y 18, en especial, durante el barroco —explica Ana María Castillo. La música del siglo 19 lo desplazó al parecer el piano, inventado a fines del siglo 18, con el cual surgió una nueva posibilidad para el ejecutante. Podía desarrollar en el piano una mayor expresividad, aumentar el volumen y vencer el desafío técnico mediante un virtuosismo brillante. El clavecín no permite el virtuosismo y no se prestaba para la grandilocuencia romántica de la época de entonces."

¿Cuáles serían las características del clavecín y sus limitaciones?

"Existen dos tipos de clavecín. El más grande, tipo Bach, llamado 'de concierto', tiene el largo del piano de tres cuartos de cola. Con dos teclados, cinco pedales y dos registros de laúd operados manualmente. El más chico conserva los dos teclados, pero reduce a tres el número de pedales y a uno el registro para laúd. El clavecín o clave viene a ser un pariente más cercano del órgano que del piano. Técnicamente no es ni más fácil ni más difícil que el piano. Su sonido es de vibraciones muy breves, seco, y el instrumentista debe ligar con los dedos para mantener los tonos. En esto de la prolongación del sonido no intervienen los pedales como sucede en el caso del piano. La música para clavecín, por este motivo, pasa a ser un tipo posiblemente más intelectualizada."

¿Aprueba usted el que la música compuesta originalmente para clavecín sea interpretada en piano? ¿Se desvirtúa la intención del compositor?

"Los pianistas por lo general se limitan a su instrumento que es el piano, a no ser que, como en el caso mío, exista una tendencia innata hacia la música del barroco. La música de clavecín tocada en el piano puede ser tan excelente o mala, como bueno o malo sea el pianista. Todo depende del trabajo interpretativo del pianista. Si lo da todo, no se desvirtúa la concepción del compositor, porque para mí entender, la música de Bach trasciende el instrumento. Por lo tanto puede escucharse una música para clave muy bien en piano si el pianista es realmente cabal."

¿Cuál es la situación actual del clavecín?

"Hoy ha operado un resurgimiento del clavecín, de modo tal que en Europa toda la música barroca se está ejecutando en su instrumento original. En cuanto a las composiciones, después del barroco no se compuso música para clave, hasta el siglo 20, donde, a partir de Manuel de Falla, recomienza su uso. Falla escribió un famoso concierto para clavecín."

En los conciertos, considerando el bajo volumen del clave, ¿no se producen problemas de integración con la masa sonora instrumental de la orquesta?

"Los problemas de integración no se producen ya que, al igual que en la música barroca, las orquestas que acompañan al clave son exclusivamente de cuerdas. Se prescinde de los bronces. También Manuel de Falla y otros compositores modernos mantienen esta sonoridad orquestal compatible con el instrumento solista."

Actualmente se habla mucho de un resurgimiento del interés por la música del barroco, interés que se ramifica hacia todos los niveles de la música, ya sea popular o jazzística. ¿A qué se debe este retorno al barroco?

"Este retorno al barroco es también un rencuentro con Bach. Porque este compositor, para mí el más importante y grande de todos los músicos, trasciende las épocas y los estilos. Como que Bach tocó a Dios. Desde que Mendelssohn lo describió en el siglo 19, Bach ha sido ejecutado en todo el mundo. Esta vuelta al barroco y a Bach principalmente se debe al pulso constante de su música, comparable al pulso biológico de la vida. Elemento de ritmo que prendió en el jazz, formándose conjuntos de artistas seriamente formados tanto en conservatorios europeos como norteamericanos que, a través de esta 'rara actividad' han logrado fabuloso éxito y numerosos premios internacionales. Tenemos el caso, por ejemplo, de los Swingle Singers y los Play Bach. Grupos que se basan en este pulso de la música de Bach para obtener, por medio de síncopes y contrapulsos, los juegos rítmicos propios del jazz."



Hasta aquí el diálogo con Ana María Castillo sobre el clavecín, instrumento que, tras dos siglos de postergación, vuelve a interesar a músicos e instrumentistas y público del mundo.

Con el recital del próximo sábado, Ana María Castillo continúa su labor de difundir la música de Bach en clave, comenzada en 1971, cuando presentó el libro Ana Magdalena Bach, el de Wilhelm Friedemann Bach, los Pequeños Preludios y Fugettas. Posteriormente interpretó las 15 Invenciones a dos voces y las 15 Invenciones a tres voces. Próximamente, a fines de este año, probablemente ejecute las "Suites Inglesas" para clave, también de Bach.

Aparte del interés innato por la música, Ana María Castillo estudió abogacía y ejerció cinco años la carrera judicial. Su formación como pianista comenzó con Roberto Ide en el Conservatorio Laurencia Contreras, siguió con Sergio Parra en el Exconservatorio de la Sinfónica y termina con el título de concertista y profesora en piano otorgado por la Exescuela de Música de la Universidad de Concepción. Con una beca del Servicio de Intercambio Académico Alemán se traslada a Freiburg (Alemania), donde inicia su carrera de clavecinista con el profesor Fritz Neumeyer, titulándose al cabo de seis años. Ahora trabaja en el Conservatorio Laurencia Contreras y en el Departamento de Artes Musicales de la Universidad, formando futuros pianistas y clavecinistas.

Para el 13 de julio ha sido programada la versión orquesta de la ópera de Mozart "La Flauta Mágica", preparada conjuntamente por la Orquesta de la Universidad y el Taller de Opera (Agrupación Lírica), dirigidos respectivamente por Ernst Huber Contwig y Daniel Quiroga. En el reparto de esta obra figuran Lucía Gana (Pamina), Amado Rivera (Pamino), Guillermo Asencio (Papageno), Ximena de Cura (Papagena), Mónica Barra (Reina de la Noche), Nilda Zambrano, Alicia Estrada y Aída Reyes (las tres damas), Eduardo Schmeisser (Monostatos) y (Zarastro).

CUARTO CONCIERTO DE TEMPORADA

Una nueva programación ha sido anunciada para el Cuarto Concierto de la Temporada Otoño Invierno de la Orquesta de la Universidad de Concepción, que tendrá lugar el próximo viernes 6 de julio, a las 19.15 horas, en el Teatro Concepción. El programa definitivo contempla las siguientes obras: "Obertura Leonora" número 3 de Beethoven, Concierto número 1 para piano, de Brahms y "Sinfonía del Nuevo Mundo", de Dvorak. Como solista participará el pianista Roberto Bravo.

EXPOSICION DE PINTURA EN TOME

Una muestra con 15 óleos ha montado en la Casa de la Cultura de la Fábrica de Paños Fiap de Tomé, el artista y profesor de pintura Héctor Ramírez, docente del Departamento de Artes Plásticas y Visuales de la Universidad de Concepción. Con esta muestra, que se clausura el próximo 7 de julio, fue inaugurada la Casa de la Cultura para los trabajadores de la empresa. Héctor Ramírez está dictando simultáneamente un curso de pintura infantil para los hijos de los trabajadores de esta fábrica, los que se realizan en la sede social del sindicato.

MUSICA Y TEATRO PARA ARAUCO

Esta semana que se inicia, el Instituto del Arte tiene contempladas una serie de actividades artísticas para la ciudad de Arauco, que contarán con la participación de la Orquesta y del Departamento de Artes Teatrales, DATUC. Los actos tendrán lugar en la Celulosa de Arauco. El programa es el siguiente: martes 3 de julio, actuación de la Orquesta Sinfónica; miércoles 4 de julio, presentación de la obra "Los Fusiles de la Madre Carrar" por el Teatro Aficionado Popular; jueves y viernes, el DATUC montará la obra "Santa Juana de América".

CORO DE LA "U" EN LAS HIGUERAS

Continuando con el programa de difusión que ha organizado el Instituto del Arte para el Cordón Industrial del sector de Las Higueras, junto con el Departamento de Cultura de la Escuela Claudio Matte y el Centro de Recreación de la CAP, corresponderá al Coro de la Universidad, dirigido por Eduardo Gajardo, ofrecer un concierto que tendrá lugar el próximo viernes 6 de julio en la Escuela Claudio Matte, de la Población Las Higueras.

CONCIERTOS DE DIFUSION

El próximo sábado 7 de julio, la clavecinista Ana María Castillo ofrecerá un recital con el ciclo completo de las "Suites Francesas" de Bach, en clavecín, a las 19.30 horas, en el Aula Magna. Este recital forma parte del ciclo de Conciertos de Difusión del Departamento de Artes Musicales de la Universidad de Concepción.



Retrato Musical

ROBERTO BRAVO

Roberto Bravo, pianista chileno que ha triunfado en Estados Unidos, Europa y en los países socialistas, será el intérprete del Concierto Nº 1 de Johannes Brahms, en el cuarto concierto del próximo viernes.

El pianista chileno, de 29 años, nacido en Santiago, debutó ante el público a las 12 años, como alumno de Rodolfo Lehman, profesor del Conservatorio Nacional de Música. Obtuvo numerosos premios en el país y posteriormente viajó a Estados Unidos, donde comenzó a estudiar junto a Claudio Arrau. Luego estuvo por espacio de dos años en Polonia, especializándose junto a la profesora Margarita Trombini Kazuro en el Conservatorio de Varsovia. Participó en el Festival Internacional Chopin de Duszniki, grabó para la Radio Polaca y se presentó junto a las mejores orquestas polacas. Durante tres años continuó su formación artística en el Conservatorio Chaikovski de Moscú y ha dado conciertos, fuera de los países ya nombrados, en Austria, Alemania, Inglaterra, Portugal, España, Italia y en América del Sur.

Entre los galardones internacionales obtenidos figuran la Medalla de Plata por el segundo lugar del Concurso Internacional para pianistas organizado en Nueva Orleans bajo el tutelaje de la OEA (1970), el Primer Premio del Concurso Orense (España 1971), del Concurso Monza (Italia 1972) y el segundo premio del Concurso Casella (Italia, 1972).

EL MEDICO



Ese "Burgués" que Defiende la Vida

(ENTREVISTO: BERTA MARIN P.)

El corazón, sus enfermedades y la forma de prevenirlas, fue el tema divulgado durante la semana que termina por la SociedadChilena y la Fundación de Cardiología. Las actividades corresponden al tradicional "Mes del Corazón" que se celebra cada año, y que esta vez se fraccionó en semana para abarcar más provincias.

● Curiosamente, el corazón de los médicos penquistas vivió momentos de tensión cuando grupos de agitadores destruyeron parte del inmueble que ocupa la sede del Colegio. Mientras tanto, en la misma semana, el "corazon" de todos los chilenos latia más aprisa por los últimos sucesos que enlutan a la Patria.

Carlos Martínez G., presidente del Colegio Médico Regional y de la Sociedad Chilena de Cardiologia conversó con EL SUR sobre los aspectos señalados anteriormente, 50 años. Padre de tres hijos, dos de los cuales son estudiantes de Medicina, penquista ciento por ciento. En medio de todos sus quehaceres como médico y como dirigente de su Colegio profesional se ha proporcionado un instante para conversar con la prensa.

—Doctor Martínez, en los últimos dias se han registrado serios incidentes en contra de la sede del Colegio Médico. ¿Cuál cree usted que es la causa que tienen algunos jóvenes para actuar de esta manera? ¿Cree que haya algún factor atendible en su acción? ¿Cómo médico le preocupa entender la situación más allá de lo meramente delictual que encierra?

—Nosotros no tenemos ninguna evidencia que hayan sido jóvenes del MIR los que destrozaron parte de nuestra sede. La única es una carta publicada en EL SUR en que se atribuyen esta acción. De acuerdo a esta publicación, el origen estaria en que, de acuerdo a una sostenida campaña de desprestigio, se considera a los médicos burgueses. Debo decirle que los ataques a los médicos no son nuevos. Vienen de mucho antes, desde los tiempos de Platón en que se satirizaba a los médicos. Ocurre un fenómeno extraño. Frente al médico el paciente tiene dos actitudes. Se confía a él y lo siente su amigo, mientras sufre. Luego, lo mira con cierto rencor por ser depositario de parte de su intimidad. Pero, con respecto a la juventud, y sin ser experto, le confieso que me gusta cavilar sobre la forma cómo actúa ésta. Creo que a los jóvenes les cabe una activa participación en el desarrollo económico, social y politico de pueblo. Esta participación ha aumendo, pero, paradógicamente, también ha mentado su natural agresividad. Así, va alejando la posibilidad de diálogo, convivencia fraterna, y cunde como na epidemia, "el odio de clases", la inciación al asalto, al delito y a la injuria. Los adultos no podemos caer en la complicidad del silencio y en el otro extremo la acción represiva. Nosotros vemos que en nuestro país existe una dicomia politico-social. Dos tendencias se enfrentan: una, de tradición libertaria que defiende la libre expresión del pensamiento; la otra, llamada "revolucionaria" que aspira a implantar una estructura monolitica. Es ilustrativo señalar que el término "concientización" tan utilizado en la tendencia revolucionaria debe sustituirse, como proponen algunos humanistas, por el de "concienciación". Al concientizar se persigue imponer desde fuera una orientación ideológica, unidimensional. En lo personal, yo quisiera responder a la agresividad de los jóvenes con comprensión y con afectividad. Como médico, y respondiendo a la tercera parte de su pregunta, creo que en los jóvenes hay problema en parte de inmadurez. Yo entiendo a los jóvenes, pero no aceptaría su actitud si son instrumentos de personas que tienen responsabilidad directiva y que, por lo tanto, se suponen maduros emocional y éticamente.

LA RESPUESTA DEL COLEGIO

—Como protesta, el Colegio Médico acordó un paro. ¿Ud. cree que este estilo de protesta "tan a la chilena" dice relación con la actitud positiva que debe mantener un profesional de tan alto nivel como lo es un médico?

—El médico corresponde a un tipo de seres humanos que se supone prestan servicio. Tienen vocación de servir. Como el sacerdote, el maestro, el misionero. Pero, dada la situación de crtiica y desprestigio de que somos objeto, los médicos nos preguntamos ¿hasta cuándo hay que soportar? La mayoría de los colegiados estuvo de acuerdo en realizar un paro que siempre es más bien simbólico que práctico porque no se abandonan niños ni enfermos graves y, además, se ha dejado turnos en maternidad y atención de urgencia.

—El éxodo de profesionales que afecta al país, ¿se observa en el Colegio Médico?

—Los únicos datos que tengo son los publicados por la revista "Ercilla" que habla de un éxodo de más o menos doscientos médicos. En nuestra región sólo sabemos de cuatro. Vamos a efectuar una encuesta para saber con exactitud cuántos se han ido, cuántos permanecen en el extranjero becados y el motivo que los hace partir.

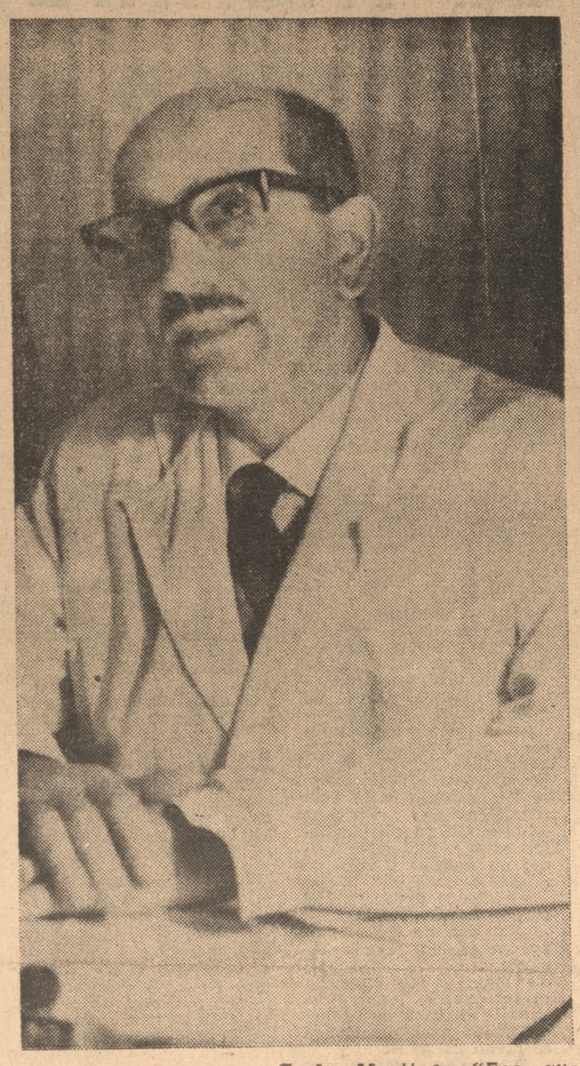

Carlos Martínez: "Ecos que defienden la vida."

La Entrevista Franca

CIENCIAS



Philip Blaibera: un corazón trasplantado.

Así se Cuida el Corazón

En Chile, la primera causal de muerte y de incapacidad, son las enfermedades al corazón. Mientras las dolencias de tipo infeccioso ya no revisten tal peligro por la acción de modernos medicamentos, como los antibióticos, por ejemplo, la vida en constante tensión incrementa las cardiopatías. El promedio de vida ha aumentado en nuestro medio a 62 años. Esto hace que las enfermedades que afectan al hombre en la segunda mitad de la vida han aumentado comprometiendo la etapa más productiva, y que busquen entre sus víctimas a personas con responsabilidades importantes en la vida de la sociedad.

Los cardiólogos acostumbran divulgar cinco reglas de oro para mantener sano y fuerte este órgano vital que es el corazón. Una dieta equilibrada que permita mantener un peso normal. No fumar. Evitar la tensión y las preocupaciones excesivas. Hacer ejercicio con regularidad y visitar al médico para un control anual de la salud.

El doctor Carlos Martínez realmente no cumple con la regla número tres: Evite la tensión y las excesivas preocupaciones. Intensas jornadas de trabajo se suman a sus actividades como presidente de dos instituciones. ¿Y el descanso? Este llega en la forma de una elemental actividad agrícola y en la crianza de abejas. La Semana del Corazón que concluye este domingo trató —fundamentalmente— de crear conciencia en la población respecto de las enfermedades cardíacas y dar a conocer los nuevos conocimientos de la especialidad a los médicos en las actividades de la Sociedad Médica.

¿ENFERMEDAD CON STATUS?

—Doctor Martínez, existe la creencia de que el diagnóstico y tratamiento de una enfermedad cardíaca es demasiado oneroso, y que sólo tendrían acceso a él, y por lo tanto a la salud, las capas sociales de mayores recursos. ¿Es así?

—Para diagnosticar ni para tratar una cardiopatía se necesita gran instrumental. Basta el relato del paciente, las manos y los oídos del médico. El diagnóstico que puede hacerse luego de este examen es un ochenta por ciento efectivo. Creo que una enfermedad cardíaca es más simple de diagnosticar que cualquiera otra. A veces los mismos pacientes piden un electrocardiograma, sin saber que en la mayoría de los casos es innecesario.

—¿Y así como son simples de diagnosticar, son susceptibles de cursar.

—En las enfermedades coronarias, reumáticas y congénitas, hay grandes posibilidades.

—¿Se ha sentido Ud. alguna vez tentado de realizar un trasplante?

—No podría hacer un trasplante porque no soy cirujano, pero pienso que sería mejor tratar bien una faringitis causada por streptococo que puede generar un reumatismo cardíaco y convertir al enfermo en candidato a remplazo valvular o a un trasplante. En los hospitales existe en policlínica control de recidivas de enfermedad reumática entre jóvenes y niños. El paciente tiene una tarjeta de control en la cual se señala su estado y el tratamiento.

EL CORAZON COMO CENTRO "SENTIMENTAL""

—¿Cuál cree Ud. que es la razón por la cual todo el mundo habla del corazón como símbolo afectivo, en la poesía y en las canciones, y que, sin embargo, desconozca la importancia de su función biológica?

—El componente afectivo que encierra el concepto "corazón" es de mayor trascendencia de la que como médicos cardiólogos quisiéramos admitir. El término "corazón" resulta ser el centro donde se reúnen los afectos o las emociones. No en vano "se quiere o se odia de todo corazón"; o se envía un saludo "cordial"; cuando se tiene una pena "se siente un peso en el corazón". ¿Es este lenguaje despreciable desde el punto de vista científico? Por el contrario. Son expresiones de alto valor humano que el médico debiera apreciar en toda su significación. Son componentes afectivos que son poderosos por su influencia, aunque no tengamos un aparato para registrarlos. Es frecuente que una madre piense en una enfermedad cardíaca de su hijo porque es muy emotivo, "lloroncito". Hay adultos que no pueden ver películas muy tristes, sin que esta situación tenga algo que ver con enfermedades cardíacas. En cuanto a la ausencia de conocimientos sobre la función biológica que Ud. menciona, la Semana del Corazón tiene precisamente el objetivo de difundir entre la población la importancia de este órgano, y evitar pérdidas innecesarias de vidas. Creo que la población reconoce en toda su extensión lo que significa el buen funcionamiento del corazón, pero es nuestra responsabilidad divulgar la forma cómo puede cuidársele y protegérsele.



¿Qué respira Ud.?

Neblinas Sirven Al Hombre Para Vivir

● Cada centímetro cúbico de aire que respiramos en la ciudad, contiene de 10 a 100 mil minúsculas partículas; en las montañas y zonas rurales, cerca de 5 mil; sobre el océano, menos aún. Las partículas pueden ser líquidas: niebla; sólidas: polvo; y mixtas: humo. La niebla, el polvo y el humo llevan un nombre común: aerosoles. Como las partículas de éstos son pequeñísimas, no las vemos por separado, pero sí se observan bien en grandes concentraciones.

En la vida cotidiana las neblinas, el polvo y el humo, no dan a la gente más que molestias. Pero, en principio, como fenómenos físicos, los aerosoles, subordinados a la voluntad del hombre, ejecutan una labor muy útil. Hoy, ya es difícil nombrar algún ramo económico donde no se empleen. Lo explica el hecho de que microdesmembrada la materia, su superficie primaria puede ser aumentada en centenares de miles de veces, aumentándose a la vez su energía y actividad superficial. En virtud de esto, los aerosoles se aprovechan con gran efecto económico para solucionar los más diversos problemas prácticos.

He aquí algunos ejemplos. En los últimos años se han organizado en Rusia numerosas haciendas ganaderas y avícolas importantes. En ellas es particularmente grande el peligro de una rápida difusión de enfermedades infecciosas. Los métodos ordinarios de tratamiento de las aves eran de carácter individual, muy laboriosos y relacionados con la pérdida de mucho tiempo. Prácticamente es imposible, verbigracia, en una granja avícola, que cuente 2 ó 3 millones de gallinas, vacunar a cada una de ellas. En la actualidad, en muchas granjas avícolas se ha introducido el método aerosólico de inmunización. Consiste en saturar el aire del corral con una neblina que contiene el respectivo preparado curativo. El nuevo método reporta una gran economía anual.

El método aerosólico es muy eficaz también para el tratamiento del ganado. A través de los pulmones la droga es rápidamente absorbida por la sangre. Cuando es necesario desinfectar los establos se emplea la neblina de gotitas en lo posible, más diminutas de menos de un micrón. Estas llenan todo el espacio interior del local, penetran en los desvanes y sótanos, en la instalación, en la lana de los animales, en las plumas de las aves. Las gotitas de la niebla sedimentadas forman en la superficie de los objetos una fina película continua o una malla densa, con la que el agente morbífico entra en contacto inevitablemente.

En la agricultura soviética, los aerosoles se utilizan con el objeto más diverso: para proteger las plantas y las reservas de productos agrícolas —contra los parásitos, para introducir los abonos en el suelo y para luchar contra el granizo.

También es grande la importancia de los aerosoles para la profilaxis de las enfermedades del ser humano y el tratamiento de éstas. Las vacunas protectoras existentes requieren un gesto de tiempo, pues se aplican a cada persona por separado. Se ha elaborado y ya se aplica el método aerosólico, consistente en que el preparado curativo en estado aerosólico se introduce en el sistema de aire acondicionado y centenares de personas, simultánea e imperceptiblemente, pueden recibir en el proceso respiratorio, la vacuna protectora aerosólica.

Gran importancia tienen los aerosoles destinados al vendaje. Permiten prestar el socorro de urgencia premedicinal en los casos de pequeños traumas en los dedos, muñecas, cuerpo o en casos de erosiones, rascaduras, cortes, morderuras y quemaduras. La venda aerosólica protege bien la herida contra la suciedad mecánica, la infección y los contactos dolorosos. La fuerte venda elástica no molesta en el trabajo, incluso cuando el hombre ejecuta procesos más exactos. La herida se cura rápidamente sin peligrosas complicaciones, pues la pedícula-venda contiene antibióticos y antisépticos.

Los sencillos instrumentos para el empleo de los más diversos aerosoles son muy económicos, eficaces y cómodos de manejar en las condiciones de la producción, caseras y en campaña. Actualmente, en la URSS se ha organizado la producción de botellas - atomizadoras para el uso casero y, en primer término, sanitario-higiénico.

La ciencia que trata los aerosoles es relativamente nueva, y como toda nueva esfera de conocimientos, guarda en sí enormes posibilidades. El aporte que han hecho los científicos soviéticos al desarrollo de la misma, es considerable.

Ellos han elaborado numerosas e importantes tesis teóricas y prácticas en esta prometedora esfera.

("Pravda")



TELE

Los Hermanos Coraje



"Los Hermanos Coraje": mucha acción y mucho dolor.

FBI en Acción

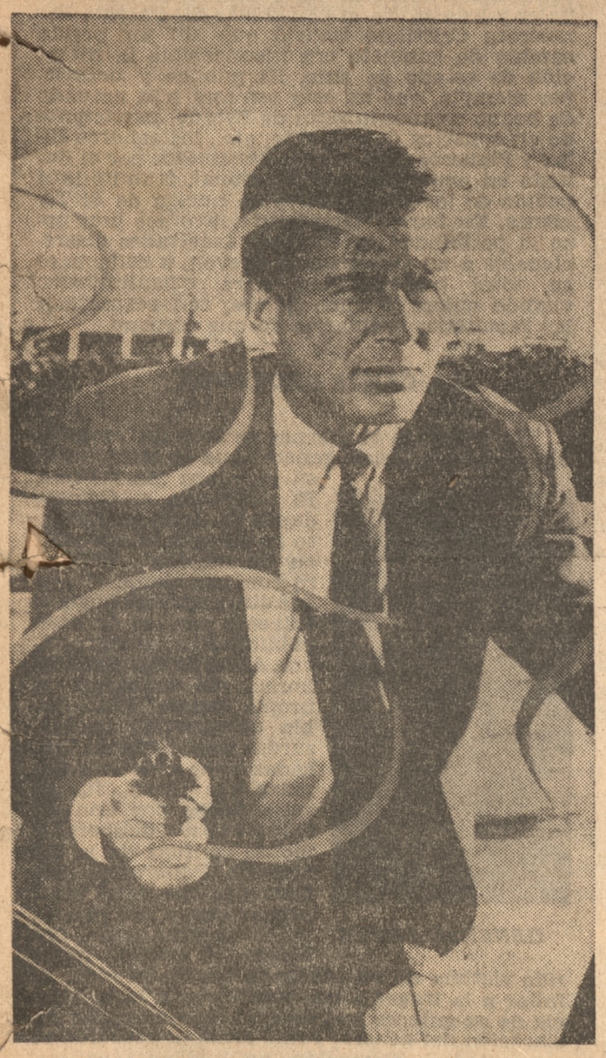

Efren Zimbalist, siempre en misterio.

Golpe del 5

1 Canal 5 de TV de Talcahuano está exhibiendo ahora la famosa serie "El FBI en Acción", los domingos a los 22.30 horas. Esta es una serie policial norteamericana donde se destacan los servicios que presta esta institución federal de investigaciones criminales, a Estados Unidos. Todos los episodios son tomados de su archivo oficial. De allí el interés con que el telespectador sigue las aventuras de su principales protagonistas, de entre los que destaca el actor cuya foto publicamos EFREM ZIMBALIST Jr., encarnando al inspector Ley Erskine. La particularidad de esta serie es de que al final de cada capítulo se da cuenta al telespectador de la suerte corrida por los protagonistas implicados en su desarrollo y las condenas a las que se hicieron acreedores por sus delitos.

* * *

2 HERMANOS CORAJE se constituye en estos momentos como el más grande impacto de la televisión local, porque desde su reparto es extraordinario. Más de cincuenta primeras figuras actúan en los papeles protagónicos y para grabar esta serie debió construirse todo un pueblo, con casas, calles, interiores totalmente ambientados y exteriores gigantescos que se ven y se verán con mucha frecuencia en cada capítulo. Ella transcurre en un poblado minero, cuyo dueño, Pedro Barros, encarnado por JORGE MISTRAL, prematuramente muerto, y remplazado en los capítulos finales por otro primer actor como es Armando Calvo, tiene una hija de rara personalidad y extraordinaria belleza. Un descomunal diamante hallado en la mina desencadena una serie de acontecimientos y también de pasiones. Destacan en el reparto, además, Julissa, Fernando Larrañaga y el veterano actor Angel Garaza. Se ve en el 5 de lunes a viernes, a las 20.30 y apasiona a sus miles de seguidores.

* * *

3 Encontradas opiniones suscita la presentación por el Cinco de la UC la serie didáctica PLAZA SESAMO que, producida en el Taller de Televisión Infantil en Ciudad de México, se ve de lunes a viernes a las 5 y media de la tarde. Esta es una original serie que combina el entretenimiento con la enseñanza para proporcionar a los niños en edad escolar ciertos conocimientos básicos. Los escenarios, guiones y personajes son latinoamericanos. Además de las escenas en vivo y los filmes de dibujos animados, el programa utiliza material de la videoteca de la serie norteamericana "Sesame Street", adaptado a las necesidades y gustos del público latinoamericano. Este programa que nos es dado ver en Concepción se televisa, además, en Argentina, Colombia, Ecuador, México, Panamá, Paraguay, Puerto Rico, Uruguay, Venezuela, Bolivia, Costa Rica, República Dominicana, El Salvador, Guatemala, Honduras y Nicaragua. El objetivo principal del programa es mejorar el poder de comprensión y la capacidad afectiva de los niños en edad escolar. Se calcula que en Brasil, donde se está realizando una versión en portugués, la ven once millones de niños y solamente en México, siete millones. Para llevar a la práctica PLAZA SESAMO debió formarse un Consejo de Consultores de los diversos países en que se exhibiría, actuando por Chile la señora Edith Altmann, subdirectora del Programa de Estudios de la Comunicación de la Vicerrectoría de Comunicaciones de la Universidad Católica de Chile.

* * *

4 Una sátira antibélica, de divertidos ángulos, es lo que se observa en LOS HEROES DE HOGAN, y que Canal 5 televisa todos los lunes a las 18.30 horas. La acción se desarrolla en un campo de concentración alemán al que se le ha dado el nombre de STALAG 13 y del que es encargado el Coronel Klink de la Lutwafe —antítesis del militar nazi— quien es manejado por los norteamericanos allí prisioneros, quienes se aprovechan de la situación para organizar un centro de espionaje en el mismo campo. Los personajes actúan movidos por una serie de intereses creados que producen situaciones cómicas que dejan en muy mal pie la consabida efectividad del militarismo alemán. El coronel BOB HOGAN es el jefe de los americanos, interpretado por el conocido actor Bob Crane. Un personaje muy importante en esta serie es el sargento Schultz, encarnado por John Banner, responsable directo de los prisioneros. Es un gordo bonachón al que le gusta vivir bien y que se deja convencer con facilidad por un atado de cigarrillos o una botella de cerveza.

* * *

5 Vimos una estupenda película musical el viernes en la noche en el Cinco. "La Tigresa del Oeste", interpretada por la conflictiva actriz JANE FONDA y secundada por un magnífico elenco en el que destacamos al cantante NAT "King" COLE junto a Lee Marvin y Michael Callan. Fueron casi dos horas de gran entretenimiento y que nos hizo recordar con emoción al desaparecido Nat.

Anoche retrocedimos algunos años al ver "El difunto prodesta" al seguir las actuaciones de los antiguos actores Robert Montgomery, Claude Rains y Evelyn Hayes. Muchos de los que nos leen tendrán buenos recuerdos de estos nombres, protagonistas de tantas y tan buenas películas de la pasada década.

* * *

6 Le recomendamos para hoy el Concierto para la juventud que presenta y dirige Leonard Bernstein. En él se hablará de la obra de Mahler, notable compositor europeo. Irá a las 15 horas. Y para los estudiantes, desde las 17.00, Campeonato estudiantil con la participación de numerosos establecimientos educacionales.

También Ríase un Poco

BAILE CORTO

En una sala de baile un joven dice galantemente:

—Señorita, cada vez que bailo con usted, el baile parece tan corto, tan corto...

—¡No le extrañe! El director de la orquesta es sordo...

PARACAIDAS

Un reclutа paracaidista inglés va a la tienda en que le venden paracaídas, y el dueño le dice:

—Cuando salte del avión, usted se fija el paracaídas. Cuando ya está en el aire, tire... entonces el paracaídas se abre, y usted va bajando lentamente hasta tocar tierra.

—¿Y si no se abre?

—Entonces vuelva aquí, y le daré otro.

EL ESQUI

—Es increíble —exclama el dueño de un hotel de montaña— cómo el esquí hace rejuvenecer a quien lo practica.

—En efecto —admite el cliente—, al cabo de una semana de esquí, una mujer de cuarenta años, parece un hombre de treinta.

UN POBRE DIABLO

—Esta mañana —confía una terrible mujer a su amiga— me he sentido de tan buen humor que he dado cincuenta pesos a un pobre diablo.

—¿Cincuenta pesos? —comenta la otra maravillada. Es siempre una cantidad importante. ¿Y qué ha dicho tu marido?

—Ha dicho: "Gracias, querida."

ENTRE CANIBALES

Una joven caníbal comunica a su padre:

—Esta tarde te daré a conocer a mi novio. Verás, papá, es un hombre muy inteligente.

—Lo esencial —le interrumpe el padre— es que sea tierno.

ESPECTACULOS

El Periodista, Artista de la Verdad

Se autodenomina "la oveja negra de la familia". El penúltimo de catorce hermanos, dio a su familia serios motivos de preocupación cuando decidió que sería actor de teatro. Ahora, sin embargo, Jaime Celedón tiene en su madre, de 85 años, su principal admiradora, y en miles de telespectadores los amigos del programa "A esta hora se improvisa".

Todos los martes en la noche, en el Canal 5 de la Universidad Católica, se asiste a la tertulia amena, dinámica y a veces agresiva que improvisan destacados hombres de la vida pública del país bajo la conducción muy sutil de Jaime Celedón.

—¿Cómo nació el programa?

—Invité a comer a mi casa a Fernando Castillo, a Eleodoro Rodríguez, a Leonardo Cáceres —que era Director de Prensa del 13, en ese momento— y a un grupo de periodistas que yo pensaba que podrían servir. Andaban buscando algo de tipo periodístico, pero no entendían bien lo que yo quería. Así, puse una grabadora escondida debajo del sofá. Después de comida empecé a manejar la conversación sin que ellos se dieran cuenta. Me acuerdo que hablamos de la Universidad, de Pelé, de fútbol, de cultura, de política. De repente Castillo dijo: "Bueno, ¿de qué se trata el programa que tu quieres plantear?" Yo le dije: "Escúchenlo." Y entonces, se probó el programa, pero sin nombre. Un día me encontré en la oficina de Cáceres con Enrique Noisvander, el mismo: le expliqué el programa y le pedí que me ayudara a buscarle un nombre. Me hizo notar que la esencia era la improvisación. Yo le dije: "Sí. Es como la obra de Pirandello que se llama "Esta tarde se improvisa." Me dijo: "¿ Por qué no le pones 'A esta hora o esta noche se improvisa?'." De ahí salió el nombre. Esa es la historia del programa.

EL PERIODISTA

—Ud. hace muchas cosas, ¿tiene alma de periodista?

—A mí, fundamentalmente, lo que más me interesa es el periodismo. Desgraciadamente no soy colegiado, pero es lo que más me gusta porque está más de acuerdo con mi sensibilidad; y creo que el artista tiene una hipersensibilidad o antena especial para su tiempo. Para mí el periodista es un artista de la verdad. En un país tan difícil y en un momento tan complicado como éste, creo que es una labor mucho más trascendente que la del artista puro.

—Los hermanos Celedón son muy "heterogéneos"... El Ministro de Obras Públicas de Eduardo Frei era hermano suyo, ¿no es cierto?

—Claro... Nosotros somos 14. Ocho hombres y seis mujeres. Todos los hombres son profesionales. El problema mío era que yo no era profesional. Cuando me dediqué al teatro para mi papá fue un escándalo. Fue a hablar con don Carlos Casanueva varias veces. Envió cartas con mi renuncia al teatro. No me dejaba salir de la casa a ensayar. Tuve que estudiar arquitectura y leyes para satisfacerlo a él. Además, en esa época (año 1947) entrar a una actividad artística para un hombre de una familia convencional era un escándalo. Hoy ya no se considera así. Y creo que he dejado satisfecha a mi mamá —que todavía vive— y a mis hermanos, en el sentido que habiendo elegido una carrera difícil como era el arte y posteriormente otras más "honorables", he logrado comprobar que se puede participar en cualquier actividad, si uno no se sale del molde de decencia, de normalidad y de ética.

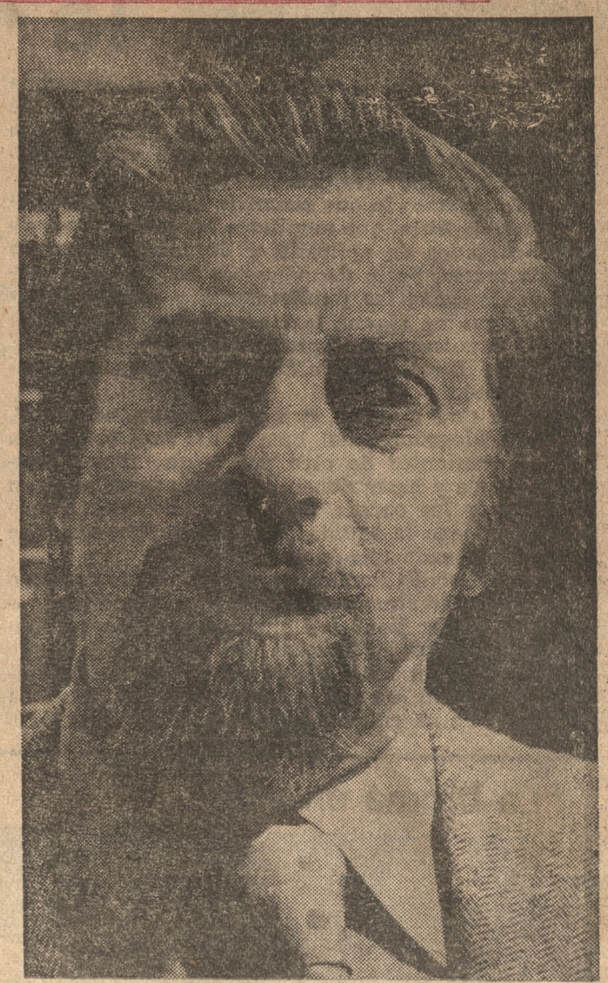

Jaime Celedón, el hombre de "A esta hora se improvisa".

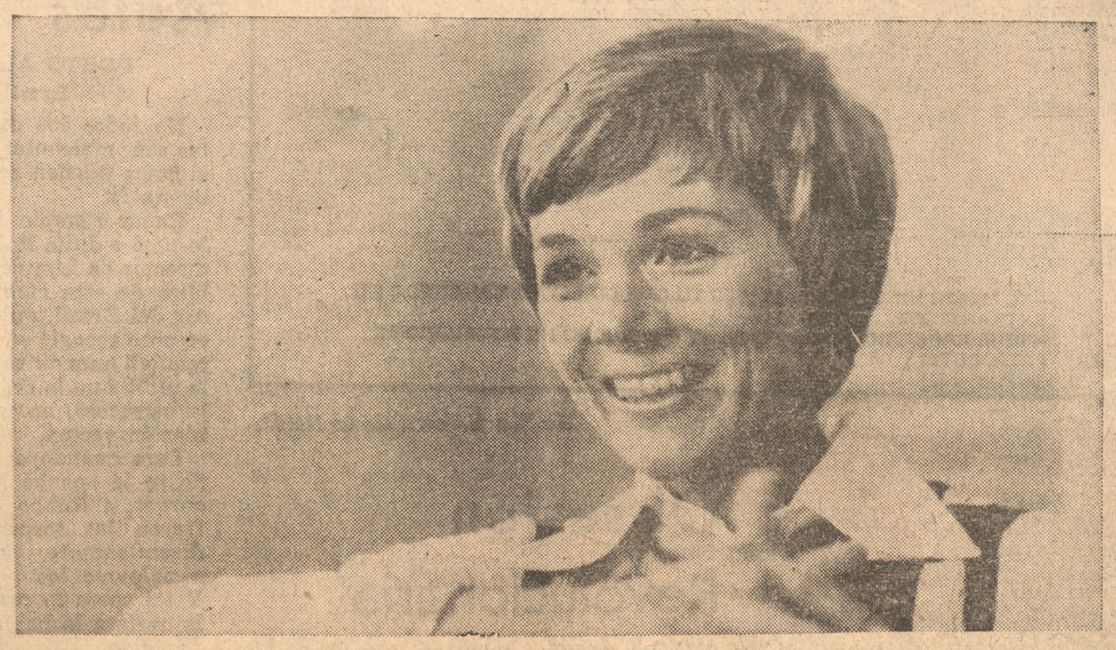

Julie: otra vez se casa.

Yo... ¿Encantadora?

A primera vista es lo que parece: una atractiva institutriz británica de almibarada sonrisa. Pero al conversar con ella se descubre algo más: una mujer inteligente, muy "en la onda" y con una dosis más que suficiente de "sex appeal".

Julie Andrews es una de las actrices mejor pagadas de la historia del cine. Sus filmes "La Novicia Rebelde" y "Mary Poppins" han pasado largamente la barrera de los doscientos millones de dólares en utilidades. Ambos fueron restrenados en Estados Unidos y el primero recaudó recientemente tres veces la taquilla del "boom" del momento, "El Ultimo Tango". También se han lanzado nuevas ediciones de los álbumes con la música de las películas... con una ganancia neta de 400 mil libras esterlinas para la estrella.

Acaba de regresar a Londres tras nueve años de residencia en Hollywood. Nos recibe con un té muy británico —incluido los bizcochos— en su lujoso departamento cercano a Grosvenor Square. La sala está abarrotada de flores. Y la aglomeración de muebles indica que la mansión de Beverly Hills era bastante más amplia.

—¡Nunca me imaginé que se podían acumular tantas cosas en nueve años!

IMAGEN

Una revista norteamericana la describió como "una mariposa metálica dentro de una impenetrable jaula de encanto"... Ella lo tomó casi como un cumplido. A los 38 años y desde las alturas en que se encuentra, no está dispuesta a cambiar de imagen. ¿Para qué?

—No creo que deba ser malagradecida con una imagen que, después de todo, es relativamente agradable. Espero, eso sí, no ser en realidad tan "encantadora". Buena buena no soy. Pero es bueno para mí que el público lo crea...

Rehúsa con una sonrisa mencionar sus puntos débiles.

—¿Acaso creen que en el fondo soy una prostituta? Defectos tengo, claro. Pero es mejor que se los pregunten a Blake (su esposo, el director cinematográfico Blake Edwards). Sería una tonta si se los confesara yo misma...

Su larga estadía en Norteamérica significó un cambio, positivo, según ella.

—Los años que estuve fuera de mi país fueron importantes. Es indudable que no soy la misma. Y eso es bueno. Ahora estoy feliz de haber regresado. Es una nueva etapa de mi vida la que se inicia. Queríamos mudarnos hace mucho. Pero no nos quedaremos definitivamente en Inglaterra. Viviremos en Suiza.

Su carrera de actriz parece estar aún en pleno apogeo.

—Trabajé muy duro el año pasado en mi serial de televisión. Ahora todo me parece como unas vacaciones. Pronto comenzaré a filmar una nueva película: "The Tamarind Seed" ("La Semilla de Tamarindo"), dirigida por Blake. Se rodarán exteriores en Londres, París y Barbados.

CAMBIO

¿Qué tal le parece trabajar bajo las órdenes de su esposo? Los ojos azules le relampaguean.

—Hay dificultades. Pero las ventajas son mayores que las desventajas. Tiendo a ponerme un poco más tímida en el set. Y a exigirle más que lo que le exigiría a cualquier otro director... Pero podemos conversar en el auto camino a casa. El suele molestarme mucho por mi inseguridad. Discutimos sólo hasta cierto punto, porque de otra forma viviríamos hablando de nuestras carreras. ¡y hay muchas otras cosas interesantes en nuestras vidas!

Tiene una hija —Emma, de 10 años—, fruto de su matrimonio con Hony Walton. Edwards es también padre de dos hijos de su primera esposa: Jennifer, de 16 años, y Geoffrey, de 13.

—Lo que más anhelo en la vida es que nuestros hijos se eduquen sanamente. Dejaría para siempre el teatro y el cine si no pudiera complementar mi labor de actriz con mis deberes de madre...

Y, sin duda, sería duro para ella dejar el mundo en el que ha estado desde los once años. A esa edad fue "descubierta".

—Cuando me inicié en esto algunos norteamericanos con influencias en la industria cinematográfica inglesa querían convertirme en otra Shirley Temple. Tenía una voz aguda, pero mi cabello no era ondulado y mi rostro distaba mucho de ser hermoso. Mis dientes eran como los de los conejos y mis ojos saltones... Supongo que con el correr de los años mejoré algo mi aspecto. Eso se lo debo a mi madre y a mi agente.

DON MEMORARIO

Por Lukas



De "El Mercurio"

Revista De la Prensa

● "Esta edición de 'El Mercurio' fue censurada por instrucciones de la Jefatura de la Zona de Emergencia de Santiago." (Diario "El Mercurio", en su primera página. El diario salió con varios espacios en blanco por esa causa).

● **"No digamos lo que ocurriría con la Ley de Estado de Sitio, que ampliaría las atribuciones de los encargados de aplicarla y durante un período de seis meses. Sería decretar por anticipado la extinción de todas las publicaciones y medios informativos que en alguna forma pudieran seguir aspirando a mantener una opinión distinta a la oficial."** (El mismo Diario, comentando la petición de Estado de Sitio).

● ¿Con qué derecho, con qué autoridad moral, esos alegadores del bien y del mal critican a los representantes de otro poder, que tienen asistencia diaria y hasta deben continuar estudiando en sus hogares las causas, en la que es indispensable poner en juego la equidad, que no es otra cosa que reconocer a cada uno lo que es suyo?

Es curioso. El Presidente no se ha dado cuenta o lo hace conscientemente —y eso sería arbitrario— que cada Poder tiene sus facultades y que no puede declararse un Aristóteles del siglo veinte que proclamaba, con todo lo que sabía, que la esclavitud del hombre era útil y hasta necesaria. (De "La Tribuna", en su edición requisada en Concepción.)

ALLENDE Y VIAUX

● **—Se ha dicho, general, que con ocasión del "tacnazo" el entonces candidato a la presidencia, Salvador Allende, se comunicó con usted.**

—Sí señor. El me mandó como emisarios a un coronel en retiro cuyo nombre no recuerdo en este instante y a un amigo personal suyo, el señor Oscar Squella. Ambos llegaron hasta el Regimiento Tacna y me manifestaron que el señor Allende quería hacerme saber que se ponía a mi entera disposición y del movimiento que yo encabezaba y si podíamos actuar juntos. Mi respuesta fue la de que se lo agradecía mucho, haciéndole saber sin embargo que no podía aceptarlo, ya que el conflicto era puramente institucional y profesional del Ejército. Supe, posteriormente, —agrega el general Viaux— que el señor Allende no podía comprender mi actitud, que no podía comprender que yo hubiera hecho tal despliegue para exigir tan poco, para lograr una meta tan pequeña. Todo esto fue oportunamente desmentido durante este Gobierno, a través de la Subsecretaría del Interior, pero en la realidad todo fue tal como se lo cuento a usted. Esa respuesta mía —agrega— la recibió el señor Allende en su casa y estando presente en esa oportunidad el actual senador Aniceto Rodríguez.

(De "La Tercera", en entrevista exclusiva al General encarcelado.)

La broma en vida

Por Percy

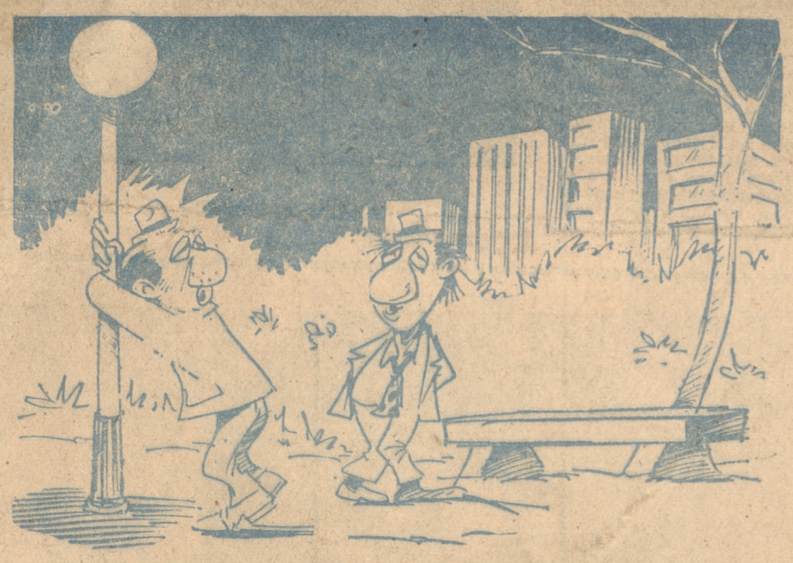

—EL MEJOR VINO, HIC... ¿SABES TU QUE LO ESTAN MANDANDO AL EXTRANJERO?
—¡QUE BARBARIDÀD, EUSEBIO! ¡Y YO QUE NO HE RENOVADO MI PASAPORTE!

De "La Tercera de la Hora".

Las Cosas Que Ocurren En los Autos

PORTO ALEGRE
Brasil (UPI)

No todos los carteristas son maleantes, pues algunos pueden serlo de buena fe.

Como ejemplo lo que le pasó a Julio Rubbo, el director de Limpieza Pública de esta ciudad del sur del Brasil, quien hace poco recogió en su automóvil a un extraño que le pidió que lo dejara en la carretera, en una población vecina.

Pero cuando el extraño se le pegaba en las curvas, a Rubbo le entraron las sospechas y discretamente comenzó a palparse los bolsillos. Y tal como lo presentía, la cartera le había desaparecido.

Había que actuar rápida y drásticamente y así manteniendo sólo una mano en el volante, con la otra desenfundó tremenda pistola.

"Bribón, entrégame la cartera o te vacío la pistola en la cara", le gritó.

Dócilmente, el extraño le entregó la cartera y en un santiamén se lanzó del auto y huyó despavorido por la carretera.

Pero cuando Rubbo regresó a su casa, su esposa le dijo que había estado muy preocupada todo el día, pues él había dejado su cartera en la cama.

Confundido, Rubbo inmediatamente examinó la cartera que supuestamente le había sido devuelta y en ella encontró una suma equivalente a diez dólares.

Desde entonces, anda buscando al extraño para devolverle la cartera y su dinero, pero todo en vano. Recorriendo la misma ruta varias veces en su auto, nunca se ha encontrado con su víctima, la que seguramente quedó tan intimidada que "ni siquiera se atrevió a dar cuenta del caso a la policía".

Obsesión Revolucionaria



¿Qué ocultos designios manejan el destino de nosotros los chilenos? Por muy dados a la reflexión que seamos, o creamos ser, hay momentos en que la misma razón nos obliga a buscar explicaciones ajenas a ella.

Hay en nuestra historia una constante que induce a la meditación. Consiste en que, en casi todo, nos quedamos siempre a medio camino y sólo por azar culminamos con real éxito una jornada.

¿Habrá, por debajo de las ostentosas apariencias, un desajuste entre nuestra real capacidad y las metas teóricas que nos fijamos?

Quisimos ser "los ingleses de América" y apenas conseguimos balbucir algunos términos de ese idioma —especialmente los que menos nos calzan: okey, all right, etc.— mientras en la acción incurríamos en verdaderos tropicalismos.

Sin ir más lejos, siempre con nuestra obsesión de ser originales, estamos desde casi 3 años tratando de hacer una revolución contra la institucionalidad burguesa, dentro de las normas constitucionales... Para darle a este absurdo político visos de realidad, se ha agregado por los autores del engendro que esta revolución tendría olor a vino y a empanadas, sin que a esta altura queden ni lo uno ni lo otro para pasar la pena.

Con razón el filósofo Ortega y Gasset apuntó: "Tiene este Chile florido algo de Sísifo, ya que como él, vive junto a una alta serranía y parece condenado a que se le venga abajo cien veces lo que con su esfuerzo cien veces elevó."

E. C.



Comentario Político

DE MAL EN PEOR

Una asonada militar —tan reducida como descabellada y criminal— conmovió a Chile, sumando un elemento de inquietud explosiva a la situación generalizada de violencia, crisis económica y pugna frontal planteada entre los poderes del Estado.

El despertar santiaguino, el viernes tuvo todos los ingredientes necesarios como para haber podido desencadenar un pánico colectivo de imprevisibles consecuencias. A las nueve de la mañana, ignorándose obviamente las proporciones de la sublevación militar, los tanques rodeaban La Moneda, vomitando fuego incesantemente —hay más de quinientos impactos en la Casa de Gobierno—; mientras se disparaba a las tropas sublevadas desde los edificios fiscales con armas, sacadas quién sabe de dónde, por francotiradores civiles adictos a la Unidad Popular.

Casi de inmediato se oyó la voz del presidente Allende que desde la residencia de Tomás Moro convocaba a los trabajadores a tomar y controlar las industrias y actividades claves, incitándolos además a salir a la calle con la única advertencia de que evitaran ser "victimados" en forma inútil. Por lo menos durante una dramática media hora el país vivió, a través de la radio, la sensación exacta del comienzo de una guerra civil.

Poco a poco, sin embargo, la situación fue siendo aclarada. Los rebeldes eran únicamente dos camiones con tropas y doce tanques y vehículos varios, que llevaron su desfachatada e insensata audacia al intento de tomarse La Moneda, lo cual, a esa hora, sin estar el Primer Mandatario en su interior, y sin contar los sublevados con otros apoyos, como quedó manifiestamente en evidencia, era una acción que sólo podía asumir las características de un acto desesperado e incomprensible para los profanos que ignoramos los secretos del sumario que desde el martes de esta misma semana la Justicia Militar comenzó contra algún personal del mismo regimiento que se sublevó parcialmente el viernes.

SUBLEVACION CONJURADA

La sublevación fue conjurada bajo el mando directo, en terreno, del Comandante en Jefe del Ejército quien, metralleta en mano, conminó a rendirse a los amotinados, lo obtuvo, no sin antes afrontar algunos riesgos relatados posteriormente por el presidente Allende en su discurso en la Plaza de la Constitución, televisado a todo el país.

La insensata e incomprensible aventura arroja un saldo doloroso de ocho muertos —salvo uno, todos civiles— y una cuarentena de heridos. Esta circunstancia hace naturalmente muy comprometida —riesgo de pena de muerte— la suerte de los sublevados ante la Justicia Militar.

Durante la emergencia, el Gobierno reveló su manifiesta incapacidad para tener informado al país en términos reales, sin provocar pánico. En verdad, felizmente, el presidente Allende se retractó también por radio de su insólito primer llamamiento a que el pueblo saliera a las calles, situando las cosas en su verdadero lugar: un problema militar que únicamente podía tener una solución militar. Prudentemente, la sensatez elemental de la abrumadora mayoría de los chilenos mantuvo la calma en instantes tan difíciles, recluyéndose en los hogares hasta que la situación estuvo por completo aclarada y resuelta.

Autoridades subalternas, sin embargo, se dieron a la tarea de impedir la difusión de noticias y del necesario llamamiento a la calma, actuando en este punto investigaciones por su cuenta y riesgo, sin orden ni conocimiento de la autoridad militar. Las radios de oposición fueron conminadas a no transmitir informaciones propias, hubo intento de clausura de algunas, y todo este conjunto de acciones inorgánicas y absolutamente desprovistas de legalidad culminó con el allanamiento del diario "El Mercurio" y el desalojo de todo su personal. Debido a esta acción, atribuible al Ministerio del Interior, ya que la Comandancia de la zona de emergencia la ignoraba, el diario "La Segunda" se vio injustamente privado de salir a la calle el viernes, mientras los diarios correspondientes a la Unidad Popular no tenían dificultad alguna para editarse y circular. Ante tan flagrante contravención de la ley, la autoridad militar restableció, a las pocas horas, los derechos del diario "El Mercurio", poniendo eso sí rígida censura a sus informaciones, así como a todas las emitidas y comentadas por los medios de difusión que recibieron órdenes por bando de abstenerse de toda relación y análisis de la grave situación militar producida. Las radios democráticas, por circunstancias que aún son enteramente oscuras, fueron clausuradas en su totalidad.



PATRICIO AYLWIN

El Gobierno envió un proyecto de ley urgente al Congreso pidiendo la dictación de estado de sitio por seis meses, medida máxima consultada en la Constitución, que suspende y restringe el ejercicio de garantías básicas como la de imprenta, movimiento, inviolabilidad de domicilio, personal, etc. Luego de gestiones con algunos círculos de oposición, se envió un 2º proyecto de ley sobre la misma materia que rebajó el plazo pedido a tres meses. La Cámara de Diputados acordó extrema urgencia para el estudio de la proposición la que comenzó a ser estudiada ayer sábado en la Comisión de Legislación, Constitución y Justicia.

Con todo, es improbable que la mayoría parlamentaria acceda a entregar la suma de facultades discrecionales que supone la declaratoria de estado de sitio a un Gobierno al que la oposición considera, con razón —puesto que hasta la Corte Suprema lo ha declarado así—, como incumplidor de los preceptos constitucionales y legales. Ya el presidente del Partido Demócrata Cristiano sugirió que sin un previo cambio de gabinete era inconcebible la dictación de estado de sitio. Es público y notorio, por ejemplo, que en esta semana han actuado de hecho como ministros de Estado, participando en consejos de gabinete, etc., los señores Bitar y Figueroa, que fueron destituidos por el Senado en acusación constitucional, tramitada a pedido de los trabajadores en huelga de El Teniente. Esa burla, ciertamente, favorece muy poco la posibilidad de entregar facultades discrecionales a un Gobierno que revela a cada paso su total insensibilidad para extralimitarse cuando quiere y como quiere, con respecto a las facultades ordinarias de que dispone.

LA CRISIS PROFUNDA

Lo ocurrido el viernes es sólo un episodio álgido de una crisis general que se profundiza en términos alarmantes. El miércoles, el Comandante en Jefe del Ejército había estado envuelto en un incidente callejero con una dama el que fue distorsionado hasta el extremo por los órganos publicitarios gubernativos. Antes de veinticuatro horas, sin embargo, el propio general Prats había desvanecido las absurdas imputaciones lanzadas por los medios marxistas que fueron respaldadas por una declaración deliberadamente confusa de la Secretaría General de Gobierno la que daba pie a pensar que, como lo afirmaba la prensa del Gobierno, el general había sido víctima de un atentado contra su vida, similar a la tragedia que terminó con la existencia de su antecesor el general Schneider. La declaración del general Prats situó lo sucedido en su verdadera dimensión, un incidente callejero penoso, respecto del cual él dio explicaciones y recibió también las mismas de la dama que lo ofendió en la vía pública con un gesto grosero. El episodio reveló la tensión extrema que afecta a todos los chilenos por igual, producto de un clima universal de odios e incomprensiones que envuelve a toda la comunidad en un verdadero marasmo angustioso de resentimientos mutuos.



GENERAL PRATS

A esta crisis moral —el odio, la tergiversación impúdica de la verdad —se suma el precipicio sostenido en que cae nuestra situación económica. Cómo no ver esta situación, incluso en los detalles, como por ejemplo, la importación de cocinas y refrigeradores desde Ecuador a un precio cuatro veces superior al internacional. ¡Nosotros, un país con industria siderúrgica pujante desde hace casi treinta años, cabeza del Mercado Andino en el rubro! La pena, la realidad es que las industrias intervenidas nos comienzan a colocar en una declaratoria de dependencia del exterior que no teníamos, de unos meses.

Este esa a de rgencia, de jefe de las

Resumen Semanal

● Las mujeres de los mineros efectúan una marcha sobre Santiago. Son recibidas por el Presidente de la República, quien se compromete a entregar una solución al conflicto de sus maridos. La solución no llega.

● El Gobierno presenta querella contra el Diario EL SUR de Concepción, a raíz de la publicación de un aviso del Partido Nacional, el cual motivara la suspensión de una edición de "El Mercurio", de Santiago. Igual sanción se aplica contra "El Mercurio", de Valparaíso; y "La Estrella" de esa ciudad. En todos los casos la Corte no dio lugar a la suspensión de estas publicaciones.

● Alejandrina Cox Palma viaja en un automóvil por Avenida Costanera de la capital. Al observar en la ruta al Comandante en Jefe del Ejército, general Carlos Prats, le hace un gesto ofensivo con la lengua. El Jefe Militar le dispara dos balazos al confundirla con un hombre. Posteriormente, el General da explicaciones a la dama. Ofrece su renuncia al Presidente de la República, pero ésta le es rechazada.

● Se denuncia un cuartelazo por parte del Jefe de la Zona de Emergencia, situación que se crea a raíz del incidente de Avenida Costanera. El general Mario Sepúlveda Squella dice que los implicados son elementos de baja graduación más algunos civiles.

● Por lo menos ocho personas murieron y más de treinta quedan heridas al estallar un golpe militar a cargo de una unidad motorizada. Tropas del Blindado Nº 2, avanzaron con seis tanques hasta La Moneda, la rodearon y dispararon durante tres horas. El general Carlos Prats a cargo de fuerzas leales, avanza con tropas por la Alameda, obtiene la rendición. Comandaba las tropas rebeldes el coronel Souper, quien estaba llamado a retiro los próximos días.

Edición de 22 Páginas

EL SUR

CONCEPCION (CHILE), DOMINGO 1º DE JULIO DE 1973

Segundo Cuerpo

CIENCIAS SOCIALES Biblioteca

Violencia Verbal en La Cámara

La Comisión de Constitución, Legislación y Justicia de la Cámara de Diputados, acordó ayer pasar sin informe a la sala, por falta de antecedentes, el proyecto del Gobierno solicitando autorización para decretar Estado de Sitio en todo el territorio nacional y por espacio de 90 días.

La decisión fue adoptada por la mayoría de dicha Comisión, luego que ésta debió suspender su sesión poco después del mediodía de ayer, al producirse un violento intercambio de palabras entre parlamentarios de Gobierno y oposición, a raíz de la negativa de estos últimos a someter a votación inmediata la iniciativa gubernativa.

Los ministros del Interior, Gerardo Espinoza; y de Justicia, Sergio Insunza, abandonaron la Comisión como protesta al no acatar los diputados de oposición el pedido de que la iniciativa fuera puesta en votación de inmediato.

Parlamentarios de oposición, al fundamentar su negativa, expresaron que era necesario tener mayores antecedentes en torno a la drástica medida solicitada por el Ejecutivo. Ello motivó un violento intercambio de palabras con diputados de Gobierno, y el consiguiente retiro de la sala de los dos ministros de Estado.

La Comisión que fuera convocada antenoche por la sala, inició su reunión pasadas las 11 horas y debió suspenderla minutos después del mediodía, de ayer.

DECLARACIONES

El ministro del Interior, Gerardo Espinoza, al abandonar la Comisión, señaló: "Los diputados de Gobierno pidieron que se votara de inmediato el proyecto por la gravedad de los acontecimientos ocurridos en el día de ayer viernes y por los fundamentos, tanto de hecho como de derecho, que yo expuse en la Comisión. Pero hubo oposición de algunos sectores de derecha y naturalmente por eso se produjo el incidente en la Comisión. Nosotros, como ministros, estimamos que perdimos el tiempo y nos retiramos."

Por su parte, el diputado democratacristiano, José Monares, señaló que la Comisión no había votado el proyecto, "porque faltaban mayores antecedentes sobre la materia". Calificó de "chantaje político", la exigencia del Gobierno de votar de inmediato el proyecto.

Los comités de diputados de la Unidad Popular entregaron posteriormente la siguiente declaración:

"Los comités de diputados de la Unidad Popular resolvieron en la mañana de hoy el retiro de sus parlamentarios de la Comisión de Constitución, Legislación y Justicia, una vez que la mayoría opositora evidenciando el mismo ánimo dilatorio del día de ayer, rechazó la proposición formulada en el seno de la Comisión por el ministro del Interior, compañero Gerardo Espinoza, y de los diputados de la Unidad Popular en el sentido de votarse de inmediato y sin más trámite la

(Pasa a la Pág. 18. Col. 5.)

5 Refugiados en Embajada de Ecuador Pidió Asilo Político Pablo Rodríguez

SANTIAGO

Anoche la Cancillería entregó la siguiente declaración en relación con la petición de asilo político hecha por cinco invidiuos comprometidos en el levantamiento militar del viernes.

El texto de la declaración es el siguiente:

"En la tarde de hoy el canciller Orlando Letelier recibió en su despacho al embajador de Ecuador, Alfredo Correa, quien, en nombre del Gobierno de su país informó oficialmente al Ministerio de Relaciones Exteriores de Chile, que ayer 29 de junio, alrededor de las 16 horas, después de constatar el fracaso del movimiento insurreccional, se hicieron presente en el interior de la residencia de su Embajada, los siguientes sujetos, dirigentes del movimiento denominado 'Patria y Libertad', Pablo Rodríguez Grez, John Schaeffer, Benjamín Matte Guzmán (R), Manuel Fuentes Wendleng y Juan Eduardo Hurtado Larraín.

"Agregó el embajador Correa que estos individuos le expresaron que, en virtud de su antigua participación en los actos subversivos destinados a derrocar el Gobierno que tuvieron su expresión más elocuente en las primeras horas de ayer, concurrían a la Embajada del Ecuador para solicitar asilo político.

"Indicó además el embajador Correa que las autoridades del Gobierno del Ecuador, informadas por éste de este asunto, estaban considerando la posibilidad del otorgamiento del asilo solicitado y que tan pronto como hubiere una decisión al respecto, si era del caso, le solicitaría el salvoconducto respectivo a las autoridades chilenas.

"Señaló asimismo el Embajador del Ecuador, de acuerdo con las prácticas internacionales, había accedido a la permanencia de estos individuos dentro de la sede diplomática del Ecuador en espera de las decisiones formales de su Gobierno sobre la materia.

"El canciller, Orlando Letelier, por su parte, señaló que se informaba oficialmente de esta situación y que, una vez que el Gobierno ecuatoriano tomara las decisiones que le corresponden sobre este asunto, el Gobierno chileno procedería a adoptar las medidas pertinentes."

Arrestados Principales Autores

Motín: Acción Insólita De Oficial Alterado



LA MUCHACHA ITALIANA.— La actriz mexicana Angélica María, que interpreta el personaje de Valeria Donatti en la serie de Televisión "Muchacha Italiana viene a Casarse', llegó a Santiago, se hospedó en el Hotel Carrera, a metros de la balacera y su presencia, en un momento dramático y convulsionado, ha pasado inadvertida.



PRUEBA INSOLITA.— En un intento por quebrar su propio récor de 60 horas sobre una bicicleta, el ciclista colombiano José Aníbal Gutiérrez continuaba ayer aproximándose a la meta fijada: 70 horas de continuo pedaleo. La prueba la inició el jueves a las 13.30 horas. Desde ese instante, contra viento y lluvia, ha mantenido su esfuerzo. Los aficionados al ciclismo lo han acompañado y le han dado aliento. El público, que ha seguido con interés la insólita prueba, ha sido testigo de que sólo ha abandonado su frágil vehículo en contadas ocasiones, por exigencias fisiológicas. Sus alimentos los consume pedaleando en círculo en torno a la Plaza Independencia. Las 70 horas que se ha fijado se cumplen a las 16 horas de hoy. En el grabado, Gutiérrez en la tarde de ayer, escoltado por entusiastas hinchas.

SANTIAGO

Esta capital retornaba ayer a una tensa normalidad, luego de los sangrientos hechos ocurridos el viernes tras la sublevación del Regimiento Blindado Número Dos, en lo que parece ser una actitud aislada de su jefe, coronel Roberto Souper.

El frustrado conato, cuyas causas las autoridades no han establecido fehacientemente, fue dominado por tropas leales luego de tres horas de intensa lucha en la que murieron cinco civiles y un sargento de Ejército, al tratar de impedir que un tanque irrumpiera por las puertas del Ministerio de Defensa Nacional.

La hora de inicio del golpe, las 9 de la mañana, y las escasas fuerzas involucradas en el mismo, hacen presumir que no fue más que producto de la indignación del coronel Souper, quien sacó a la calle sus unidades en respuesta a la notificación, la noche anterior, de que sería removido de su mando.

De ello se desprende de que la actitud desesperada del coronel Souper no fuera seguida por otras unidades militares.

Hoy ese jefe, y todos los oficiales y tropas bajo su mando, están arrestados en su propio cuartel o en dependencias de la guarnición de Santiago enfrentando la Justicia Militar.

El presidente Salvador Allende, ante una multitud reunida en la Plaza de la Constitución, frente al Palacio de Gobierno, fustigó antenoche fuertemente a quienes han atacado violentamente a su Gobierno, principalmente a los que motejó como "cómplices" de los frustrados rebeldes.

"Ellos —dijo—, cobardes por cierto, están golpeando ahora las puertas de las embajadas para refugiarse y arrancar de Chile.

"Juzgue el pueblo la actitud de estos bravucones que después de tratar de barrenar, y sólo consiguieron en parte mínima, la disciplina de las Fuerzas Armadas, después de pretender utilizarlas, cuando llega el momento de estar siquiera juntos a los que se habían levantado, arrancaron, se escondieron y ahora pretenden eludir la justicia."

Mientras tanto, el Gobierno ha solicitado al Congreso autorización para decretar estado de sitio en todo el territorio nacional y por espacio de 90 días.

La drástica medida comenzó a ser conocida antenoche por la Cámara de Diputados y se esperaba que ayer fuera sometida a votación.

Ayer, el Palacio de La Moneda, el Ministerio de Defensa Nacional y otros edificios cercanos, incluyendo la propia United Press International, que queda frente al Ministerio de Defensa, mostraban las marcas de decenas de balas incrustadas en sus muros.

Según fuentes oficiales, La Moneda recibió más de 500 impactos de bala, y 16 oficinas de su Cancillería quedaron prácticamente destrozadas por las granadas. El Ministerio de Defensa, a su vez, resultó con varias de sus oficinas, de despachos de generales y almirantes, también seriamente dañadas por los impactos.

Un público curioso trataba de verificar por sus propios ojos los daños registrados.

Mientras tanto, la ciudadanía debió antenoche recogerse temprano a sus hogares, al entrar en vigencia el toque de queda entre las once de la noche y las 6.30 de la mañana.

DAÑOS EN LA CANCILLERIA

El ministro de Relaciones Exteriores, Orlando Letelier, dio al mediodía de ayer una conferencia de prensa para referirse a los acontecimientos ocurridos ayer en nuestra capital y mostrar a los reporteros los daños materiales registrados en dependencias de la Cancillería por efecto del ataque armado llevado contra La Moneda por una fracción de efectivos del Regimiento Blindado Número Dos, de la Guarnición de Santiago.

El Canciller recorrió junto a los periodistas de las diferentes oficinas del Ministerio de Relaciones, las que exhibían orificios de balas en muros y en el suelo.

También fueron exhibidos a los reporteros, varios kardex que aparecían prácticamente destrozados por los impactos. Varios muebles de las oficinas resultaron también dañados.

Según el Canciller, dieciséis dependencias del Ministerio de Relaciones Exteriores fueron afectadas por la acción de los militares rebeldes, registrándose daños por un valor de dos millones de escudos.

El ministro Letelier informó a los periodistas que las "comunicaciones con todas las embajadas chilenas en el exterior son absolutamente normales".

Más adelante el Canciller confirmó la noticia ya entregada por algunos medios de informaciones en el sentido de que "varias personas habían acudido a sedes diplomáticas extranjeras en la capital, a solicitar asilo".

Letelier no precisó mayores detalles al respecto.

Por otra parte dijo que la Cancillería no había recibido de parte de esas embajadas ninguna comunicación en tal sentido.

Por último, el Canciller Letelier expresó que "las informaciones enviadas al exterior sobre los luctuosos acontecimientos de ayer en esta capital, habían sido objetivas y claras".

Agregó que se habían recibido cables de países amigos elogiando la actitud de las Fuerzas Armadas en los sucesos del viernes y exaltando el espíritu democrático del Gobierno y de los chilenos.

7 MILITARES MUERTOS

Siete miembros del Ejército murieron en los sucesos del viernes, según un comunicado

(Pasa a la Pág. 22. Col. 1.)

Reacción del MIR por Sucesos de Santiago:

Toma de Escuelas Y Robo de Autos

Toma de las Unidades académicas de la Universidad de Concepción y robo de cuatro vehículos de propiedad de este plantel superior, fue la reacción del MIR a los sucesos acaecidos el viernes en Santiago.

TOMA

Contraviniendo las instrucciones impartidas por la FEC, elementos pertenecientes al Movimiento Univeristario de Izquierda, MUI, filial del MIR, procedieron el viernes a tomarse las escuelas y mantenían hasta anoche la toma en algunas de ellas.

Las autoridades universitarias temían principalmente, por la Biblioteca Central y los Institutos de Investigación, donde existen libros e instrumentos de gran valor.

ROBO DE VEHICULOS

Juntamente con la toma de las Escuelas, los elementos MUI asaltaron el garaje de la Universidad, ubicado al final de la calle Victoria. Pese a la prontitud de las medidas tomadas por las autoridades, de sacar las llaves de los vehículos, los ultristas hicieron contacto directo en cuatro vehículos, sustrayéndolos del garaje. En la tarde de ayer sólo habían devuelto el jeep Dand Rover, año 1967, patente SIW-90, y, para más tarde se habían comprometido a devolver el jeep de la misma marca, año 1965, patente SIW-95. De un station Chevrolet, año 1970, patente SPA-80 y una camioneta Chevrolet 1970, patente SPA-59, no se tenían noticias. Se confía en que sean devueltas hoy.

Los ultristas, después de la sustracción, regresaron al garaje para llevarse los buses Mercedes Benz. No lo lograron, debido a que por instrucciones superiores, los trabajadores que allí laboran habían sacado piezas vitales a los motores de todos los vehículos.

En Concepción

Unánime Repudio Al Golpe

Unánime repudio al intento golpista protagonizado el viernes por insurrectos del Regimiento Blindado Nº 2, expresaron en Concepción los partidos políticos y las organizaciones estudiantiles.

PIR

El secretario general del Partido de Izquierda Radical, PIR, Jaime Tallard, señaló a EL SUR que "Chile asiste hoy a una encrucijada de la cual depende, en última instancia, su destino como nación libre y soberana".

En las horas recién pasadas —agregó— "un grupo muy reducido de uniformados ha pretendido provocar un golpe de Estado en contra del Gobierno legítimamente constituido. Compartimos las palabras del Presidente de la República, en el sentido de que este hecho insólito no ha empañado la tradición democrática de las Fuerzas Armadas, pues su inmensa mayoría se mantuvo fiel al Gobierno de la República".

Más adelante señaló que "estos acontecimientos nos deben llamar la atención, no sólo por la gravedad que revisten, sino también porque están poniendo en evidencia el intento desesperado de algunos sectores de la población para poner término a la grave crisis económica y moral por la que atraviesa Chile.

"Sin embargo, —dijo—, creemos que esta crisis sólo puede ser superada, no por un Gobierno dictatorial o autoritario, sino con el sacrificio y la solidaridad de todos los chilenos."

Tallard señaló que no pretende analizar la gestión gubernamental, "pero sí señalar que dada la realidad de los hechos que vive el país, se hace evidente una solución política que ponga fin a una situación que es ya insostenible".

"Sin duda alguna, agregó, que en el Presidente de la República reside fundamentalmente la responsabilidad de encontrar la fórmula política que nos permita superar la actual encrucijada que enfrenta la Patria. Esta fórmula, para que devuelva la paz social, exige de parte del Gobierno una clara definición, no sólo en las palabras, sino también en su acción y en los hechos concretos respecto a su política futura, para que el país no continúe en la incertidumbre y sepa quiénes y hacia dónde lo conducen. Si el Gobierno sigue actuando como si le perteneciera el monopolio de la verdad y el patriotismo, no estará contribuyendo al fin de [illegible] sino que, por el contrario, estará agudizando la di[illegible]entre los chilenos. Si ciertos sectores de la oposición[illegible] a todo entendimiento y buscan, en cambio, u[illegible]el sector [illegible] de Freire [illegible] fuerza a la problemática nacional, mocrático, que tampoco [illegible]nsecuentes con sus postulados de[illegible] aquello [illegible]rno no tiene el valor de rectificar mo erro[illegible] PAGO REAJ[illegible]ática le está señalando cosas pre[illegible] Luego de varios [illegible] en esquemas ideológi[illegible]ente [illegible]s enviados al Ministe[illegible]ura del país será inmi[illegible] Hacienda, por parte del [illegible] E[illegible] dada[illegible] comunal, se obtuvo que [illegible] los [illegible] gran mayoría ciu[illegible] Gob[illegible] políticos, tanto de [illegible] de[illegible] co menos del 50% de la flota de[illegible]gan toda actitud Ch[illegible]es y recolectores de basura de la Muni[illegible]e el interés de p[illegible]ad se encuentra paralizada por [illegible] imposible, pero el [illegible] repuestos, según un informe entregado [illegible] impotente del dra[illegible] Departamento de Aseo. De un to[illegible]os jóvenes de Fran[illegible]do lo imposible."

IZQUIERDA CRISTIANA

La comisión política regional del Partido de Izquierda Cristiana emitió una declaración "frente al golpe fallido de la reacción".

En sus partes principales señala que "para la Izquierda Cristiana éste no es un hecho aislado del conjunto de la estrategia de la reacción y el fascismo, destinado a derrocar al Gobierno y a instalar una dictadura de corte fascista. Hemos sido testigos de los intentos de desprestigio, de amenazas en contra de los jefes de las Fuerzas Armadas, de los llamados de sirena y los golpeteos a las puertas de los cuarteles militares, de las asonadas por las calles de los sectores que se autodenominan 'democráticos y cristianos', es decir, hay todo un plan conjunto de operaciones destinadas a parar el proceso y derribar al Gobierno que preside Salvador Allende."

Finalmente, declara que "frente a los hechos acaecidos, pensamos que no debemos confundirnos. Valorizamos profundamente el papel jugado por las Fuerzas Armadas y del orden. Su actitud obedece al respeto por la Constitución y las leyes y su firme convicción patriótica. Eso sí, las tareas socialistas y de liberación nacional le corresponden tan sólo a la clase obrera como fuerza fundamental de defensa de su Gobierno. Es por eso que debemos permanecer alertas, vigilantes, para que no se nos sorprenda por parte de la reacción, la que aún jugará otras cartas a través de sus partidos y de sus instituciones burguesas, como el Congreso Nacional, el Poder Judicial, sus 'gremios', etc."

QUIMICA Y FARMACIA

El Centro de Alumnos de la Escuela de Química y Farmacia y de Bioquímica, entregó una declaración que lleva la firma del presidente, Víctor Briano, secretario René Carrazana; vicepresidente, Santiago Cáceres y secretario general, Eduardo Sepúlveda.

"Frente a los intentos de un grupo reducido de militares reaccionarios que en la mañana del viernes 29 pretendieron consumar un atentado contra el régimen constitucionalmente establecido, dice, este centro de estudiantes declara:

"1.— Que condenamos enérgicamente cualquier actitud, venga de donde venga, en orden a romper con el Estado de Derecho y la norma constitucional vigente.

"2.— Que repudiamos a los grupos desesperados de la ultraderecha y la ultraizquierda que pretenden sumir al país en el caos de la guerra civil..

"3.— Que el clima de odios y de irracionalidad que sufre el país es fruto de la acción permanente de sectores del Gobierno por dividir a los chilenos en una carrera desenfrenada hacia un desenlace que nadie, en su sano juicio, podría desear.

"4.— Repudiamos la actitud sectaria e incomprensible del MUI que al mantener ocupada nuestra Escuela se niega a realizar en ella un debate, que el Movimiento Estudiantil exige, en torno a los hechos que mantuvieron al país al borde de la crisis institucional.

"5.— Llamamos a la FEC a convertir el día lunes (mañana) en una jornada de discusión en el seno del movimiento estudiantil.

"6.— Reiteramos nuestra confianza en el sistema democrático. Creemos que la actual situación puede y debe tener una salida política. Repudiamos a los que pretenden imponernos salidas de fuerza que la inmensa mayoría del país rechaza. Creemos que, por muy fuerte que sea el conflicto actual, no tiene nada que pueda romper las bases de una gran fe en el porvenir de Chile."

DEMOCRACIA CRISTIANA UNIVERSITARIA

El Comité Ejecutivo de la Democracia Cristiana Universitaria formuló una declaración que firman Pedro Vera y Fernando Arrau. Señala:

"Que en la mañana del día viernes, un sector absolutamente minoritario del Ejército chileno, al parecer por su propia iniciativa, ha asaltado La Moneda, sede del Gobierno de la República en Santiago, con el objeto manifiesto de alterar el orden institucional y el cauce democrático del proceso político chileno;

Que, consecuentes con la tradición y la convicción democráticas de nuestro Partido, nunca desmentidas a lo largo de su historia política, **reiteramos decidida y tajantemente, ahora y no después, nuestra decidida adhesión a la institucionalidad democrática y al régimen legítimamente constituido y nuestro rechazo categórico a cualquier intento de golpe de Estado, sean quienes sean sus inspiradores y sus ejecutores;**

Que llamamos una vez más a los chilenos a pensar, por encima de intereses bastardos y más allá de la pasión y el odio irracionales, hoy más que nunca, en Chile y su destino; uniéndose a nosotros en la lucha que daremos sin vacilar y cualquiera que sean los riesgos, por convencer a cada chileno, a cada hermano trabajador de que 'sólo la democracia salvará a la democracia';

Que denunciamos la pequeñez y el sectarismo ciego del MIR y de sectores de la Unidad Popular que impidieron que en la asamblea convocada por la FEC en el gimnasio universitario usaran de la palabra los camaradas designados por esta jefatura política para plantear la posición de nuestro Partido frente a los estudiantes universitarios.

¡Se equivocan trágicamente!

Nadie puede pretender monopolizar las convicciones

(Pasa a la Pág. 22. Col. 7.)

Reconocimiento de Dirección General

Distinción a Comisión Civil de Carabineros

● Casos: robo a FF. CC. y Crimen de Puchacay, pesquisas notables

La Dirección General de Carabineros destaca la actuación de la Comisión Civil de la Cuarta Comisaría de la Prefectura de Concepción. En una providencia de fecha reciente envía felicitaciones para el oficial, un suboficial y un cabo que la integran.

Información oficial de la "felicitación" de la Dirección General entregó ayer el prefecto Benjamín Bustos. La providencia correspondiente fue traspasada a la Cuarta Comisaría para conocimiento del personal.

La Comisión Civil —CC—, acumuló tres felicitaciones en un mes y medio de labor: por el esclarecimiento de los cuantiosos robos perpetrados durante un año a Ferrocarriles del Estado; de la prefectura y Dirección General, por el esclarecimiento del homicidio del comerciante Gustavo Mario Paredes Sáez.

Los integrantes de la CC son el teniente Nelson Arriagada Prieto, el sargento primero Maximino Cares Lara, quien está a punto de cumplir treinta años de labor policial y el cabo Ernesto Jara Rivas.

No han sido las únicas actuaciones cumplidas por la CC en los dos últimos meses. Ha habido otras, pero que no siendo menos importantes y dignas de destacarse "corresponden a la rutina policial", expresó el Prefecto de Concepción.

Otras diligencias calificadas de rutinarias, son: diaria detención de lanzas en el centro de la ciudad; esclarecimiento de numerosos robos perpetrados en céntricos establecimientos comerciales por una banda de "manos chicas" y recuperaciones cuantiosas de objeto robados.

ROBO A FERROCARRILES

La CC detuvo y puso a disposición del Segundo Juzgado del Crimen de Concepción a Heriberto Máximo Ruiz Acuña, alias "El Beto"; Pedro Ignacio Muñoz Castro, "El Peyo" y a Humberto Carrillo Retamal, alias "El Titonga". Los dos primeros, autores y el segundo encubridor y reducidor de los robos a Ferrocarriles del Estado.

El trío pasó confeso de sus delitos ante el juez Hernán Olate Melo, y con las especies que recuperó la CC. Esto ocurrió el 5 de mayo del presente año. Los tres están en libertad actualmente.

Los policías permanecieron durante un mes, aproximadamente, vigilando los pasos de los autores de los robos. Varias noches estuvieron durmiendo entre zarzales, junto a la vía férrea en el sector de Pedro de Valdivia, disfrazados, para entrar en contacto con los pobladores del sector hacia la orilla del río Bío Bío.

Vigilando atentamente el paso de los convoyes ferroviarios de carga se percataron del modus operandi.. Finalmente, apresaron a los ladrones en sus respectivos domicilios cuando éstos se creían a salvo de toda sospecha.

ESCLARECIMIENTO DEL HOMICIDIO

El lunes 18 de junio recién pasado la misma CC detuvo por sospechas a Raúl González Sepúlveda. Se le sindicaba como el autor de numerosos robos de gallinas perpetrados en el sector de Puchacay.

En el cuartel de la Cuarta Comisaría se le interrogó exhaustivamente acerca de tales delitos. De pronto, la gran pregunta... ¿y cómo fue lo del homosexual que mataron el año pasado? Raúl no pudo ocultar su nerviosismo. Terminó por confesar su delito.

El 6 de octubre del año pasado, alrededor de las 22.30 horas, en compañía de sus hermanos Pablo y David llegaron hasta la vivienda de Gustavo Mario Paredes Sáez a solicitarle dinero. Lo conocían como vecino, y porque Pablo y David le habían explotado sexualmente; la víctima era un homosexual.

El comerciante se negó a facilitarles dinero. Exasperado ante la negativa, David golpeó con un fierro en la cabeza a la víctima hasta darle muerte. En seguida huyeron del escenario del crimen sustrayendo tres mil quinientos escudos en efectivo y dos gallinas desde el gallinero. El cadáver fue descubierto por la Policía el 6 de diciembre en total estado de descomposición.

Se iniciaron las pesquisas policiales para esclarecer el hecho. Todas las diligencias resultaron frustradas. Se temía que resultara un caso "sin resolver". Finalmente la "cachativa" policial ante un detenido que, hasta ese instante "nada que ver".

Mientras Raúl pasó a la Cárcel, la CC viajó a Santiago. En agotadores viajes en taxi, interrogatorios a vecinos, recorridos por diversos sectores de la capital se logró, finalmente, la captura del homicida: David González Sepúlveda, un muchacho de 16 años. Sólo falta la captura de Pablo González, quien se dirigió a determinada ciudad del norte del país. Su pista ya está establecida y su captura podría ocurrir en los próximos días. Fue un caso más, esclarecido por el teniente Nelson Arriagada y sus subalternos el sargento primero Maximino Cares y el cabo Ernesto Jara.

Para la Dirección General de Carabineros fue una diligencia digna de destacar. El reconocimiento a la labor cumplida se tradujo en la "felicitación" que pasa a figurar en la hoja de servicios de los tres policías.



ROBO A FERROCARRILES.— Los dos autores y el encubridor, detenidos por la Comisión Civil de la Cuarta Comisaría de Carabineros, fueron puestos a disposición del magistrado del Segundo Juzgado del Crimen de esta ciudad, junto con las especies recuperadas. Uno de los casos dignos de la felicitación de la Superioridad.



HOMICIDA DEL COMERCIANTE.— David González Sepúlveda, el homicida de Gustavo Mario Paredes Sáez, capturado ocho meses después de cometido el delito. La aprehensión la efectuó la CC en Santiago hasta donde se trasladó con autorización especial de la Prefectura y en cumplimiento de una orden impartida por el magistrado del Segundo Juzgado del Crimen.

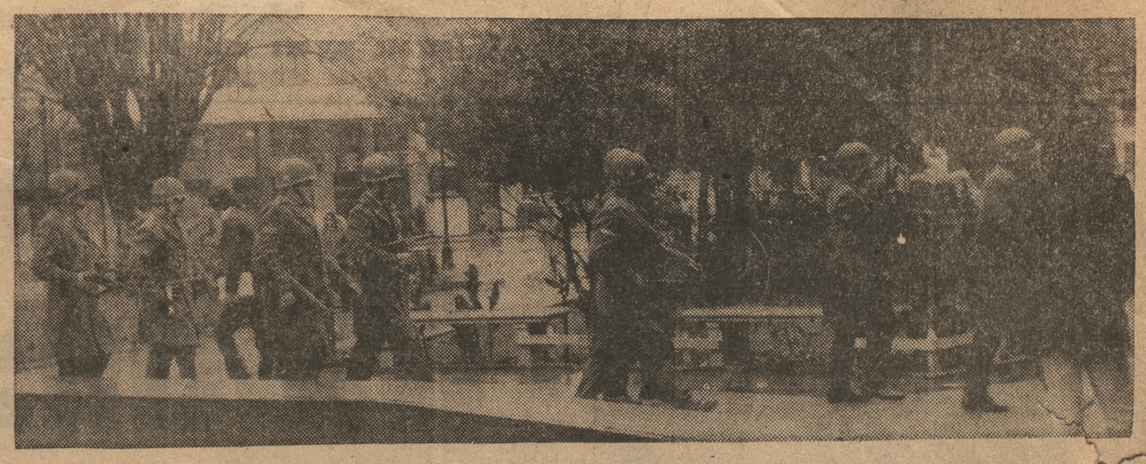

Acuarteladas Las Fuerzas Policiales

Acuarteladas en Segundo Grado permanecieron ayer las fuerzas policiales de Concepción, principalmente las de Carabineros. Esta medida se adoptó en previsión de posibles incidentes que pudieran producirse en la ciudad, con motivo de los hechos regisratdos el viernes en la capital.

El viernes, las fuerzas policiales sujetas al mando del general de Ejército Washington Carrasco Fernández, jefe de la Zona de Emergencia, comandante de la Tercera División, tomaron el control de la ciudad.

Inmediatamente conocidos los luctuosos sucesos de la capital, el alzamiento de un regimiento de unidades blindadas del Ejército que marchó sobre La Moneda, Palacio de Gobierno, los carabineros salieron a la calle a mantener el orden y la seguridad de los ciudadanos. Todo el personal portaba armas de repetición con órdenes perentorias de mantener la seguridad a cualquier precio. Sin disparar un solo proyectil, imponiéndose por su sola presencia lograron los policías el objetivo que se les señalara.

Ayer, parte de la guardia fue retirada del centro de la ciudad: el orden había sido asegurado convenientemente. En todo caso se ordenó acuartelamiento. Esto significa que cada uno de los funcionarios debe permanecer en su puesto o en lugares previamente designados para ser llamados tan pronto se les necesite.

Segundo grado del acuartelamieno ste traduce, por otra parte, en que los carabineros solteros deben pernoctar en sus unidades, donde se mantienen piquetes sobre las armas para acudir a cualquier punto en un mínimo de tiempo. Prácticamente, además, los motores de los vehículos permanecen encendidos para lograr una rápida puesta en marcha y asegurar un pronto desplazamiento.

Entre tanto, como se dijo "el personal casado permanece a las órdenes de las señoras". En efecto, los carabineros casados deben estar en todo instante en sus respectivos domicilios atentos a cualquier llamado de sus superiores. Si la urgencia lo aconseja, son pasados a buscar en los vehículos de la Prefectura. Entonces, como se dijo en tono de broma: "Las señoras no pierden de vista en ningún momento a los maridos."

Informe de Inspección

Todo Normal En Concepción

"No se registra ninguna alteración del orden en la ciudad, mi General" informó ayer temprano el prefecto de Carabineros de Concepción, comandante Benjamín Bustos, al jefe de las Fuerzas en la Zona de Emergencia, general de Ejército, comandante en jefe de la Tercera División, Washington Carrasco Fernández.

Benjamín Bustos, salió temprano de su despacho a recorrer su sector jurisdiccional. Es una misión que pocas veces cumplen los prefectos. También es una obligación que corresponde al jefe de los servicios, el Comandante Segundo Prefecto.

Aunque no hubo confirmación oficial, EL SUR, verificó el recorrido del prefecto Benjamín Bustos. En primer lugar se dirigió al sector de calle Caupolicán y sector céntrico. Siguió con una revisión a los caminos de entrada y salida de la ciudad, con especial preocupación por la guardia de los puentes. Volvió al sector céntrico y comprobó que en cada uno de los edificios encargados a la custodia de Carabineros estaba apostado el correspondiente piquete con armamento de repetición.

Nuevamente en el sector de la vega de Caupolicán dispuso órdenes para mantener a los comerciantes ambulantes en el sector que les tiene asignado la Municipalidad. El personal de ese sector practicó la detención de los comerciantes remisos a acatar las disposiciones superiores.

Antes de regresar a su despacho el prefecto Benjamín Bustos visitó cada una de las unidades policiales de la ciudad permaneciendo durante largos minutos con los comisarios. Trascendió que en la Prefectura, a su regreso, entró en contacto radial con las subcomisarías, tenencias y retenes hasta tener un completo panorama de la situación. Posteriormente elevó su informe a la Jefatura de Zona.

En esta oportunidad, como en otras anteriores, la fuerza de Carabineros, con el Prefecto a la cabeza, pasa a depender directamente del Jefe de Zona de Emergencia. Pasa, por tanto a quedar fuera de escalafón el general inspector de la Cuarta Zona de Carabineros, en este caso, Jorge Urrutia Quintana. Tal cosa ocurre porque el general de Carabineros tiene mayor grado y antigüedad que el General de la Tercera División, de modo que no podría quedar bajo sus órdenes por cuestiones de "respeto a la antigüedad".

INVESTIGACIONES

Igualmente, en la Prefectura de Investigaciones "todo estuvo normal". Así lo confirmó el prefecto Enrique Robles Villalobos.

"Los servicios, señaló, se han desarrollado conforme a los planes previamente delineados por la superioridad del Servicio."

En estos días los funcionarios de Investigaciones permanecen acuartelados para acudir ante cualquier emergencia. Quedan de lado los servicios policiales, propiamente tales. "La delincuencia queda sujeta al control mínimo y se postergan todas aquellas diligencias propias del Servicio que son susceptibles de tal medida", agregó Enrique Robles. Este jefe policial también pasa a depender, en caso de declaratoria de zona de emergencia, de la autoridad del jefe de las fuerzas.



Benjamín Bustos



Enrique Robles

Gratificaré a la Persona

que dé datos de una citroneta modelo 1972, color blanco invierno, techo metálico, patente NRS-48 - Tucapel, robada el día 29 de junio en la ciudad de Los Angeles.

Cualquier dato, avisar al

FONO 27558 — CONCEPCION

VENDO CAMION

Mercedes Benz 1962

MODELO 338, CON ACOPLADO PARA 25 TONELADAS

Fono 23550 — Los Carrera 1695

TEATRO CONCEPCION

FESTIVAL DE CINE SOVIETICO

HOY MATINE 14.30 HORAS

Mayores y Menores.

Alegre y simpático filme en colores

"PUNTO, PUNTO, COMA"

VERMUT 18 horas y NOCHE 21.30 horas

Filme de largo metraje

"DAURIA"

Luego del triunfo de la Revolución de Octubre, los contrarrevolucionarios aún disponían de grandes fuerzas en el Extremo Oriente. Es ahí donde se ambienta "Dauria", que muestra la decisiva lucha final en esa región y narra la historia de la valiente familia Ulibin.

Colores - Chile Films.



SU DISCO FAVORITO

TONY RONALD

en

"Dejaré la Llave en Mi Puerta"

Casa Muñoz

A. Pinto 577 — Freire 719
Freire 510 — Concepción
Colón 1488 — Talcahuano
Comercio 700 — Lota

KARATE

SHINDO - KAN

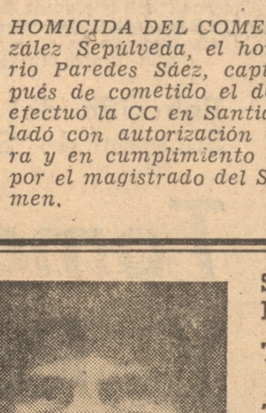

INICIA NUEVOS CURSOS

Inscripciones:

Barros Arana
971 Local 11-B

CAP

NECESITA

TOPOGRAFO

Para trabajo temporal en Isla Guarello. Llamar a FONO 71235 - Anexo 373 o presentarse a DEPTO. ADQUISICIONES.

Planta Huachipato

Distribuidora Industrial RAMUNTCHO LTDA

Servicentro ESSO - Cuatro Esquinas

Talcahuano

A Nuestros Clientes de Talcahuano y Público en General.

A petición de nuestros trabajadores, este Servicentro no atenderá los días domingos correspondientes al mes de julio. El suministro de Combustible durante esos días estará a cargo del Servicentro ESSO.

SERGIO ALVAREZ REYES
Ubicado en COLON 1884

Urgente Necesito ARRENDAR

CASA o DEPARTAMENTO máximo 1 año. Pago hasta E° 20.000 mensuales.

AINAVILLO 671
Departamento 31 — Fono 28...

REGINA - F. 25904

ROTATIVO 14.30 HORAS:

"Señor, ¿Usted es Viuda?"

ROMANO - F. 27364

14.45 - 16.30 - 18.45 - 21.30 HORAS - 4 funciones

"El Boxeador de Shanghai"

— Color.

DUCAL - F. 25328

ROTATIVO 14.30 HORAS:

Nada le importaba... Sólo era feliz en aquel bello monstruo.

"Una Extraña Historia de...

T. CONCEPCION - F. 24127

— FESTIVAL DE CINE SOVIETICO —

Matiné 14.30: "Punto, Punto y Coma"

18 y 21.30, largometraje: "DAURIA"

Colores — CHILE FILMS.

ALCAZAR - F. 24444

ROTATIVO 14.30 HORAS:

"AL ROJO VIVO"

— y —

"MODISTO DE SEÑORAS"

ASTOR - F. 24006

ROTATIVO 14.30 hrs. - Color

"MACISTE, GLADIADOR DE ESPARTA" y "EL GRAN GOLPE DE LOS MELENUDOS"

CERVANTES - F. 21140

ROTATIVO 14.30 HORAS

Color - Mayores 18 años.

"GANGSTERS 70"

— y —

"EL GRITO"

LIDO - F...

ROTATIVO 14.30 hrs. - E...tadas. Asi-
Arrolladora sucesión de ...órdenes de
...o devueltas
...haber exis-

"El Boxeador

LUX - F. 22871

ROTATIVO 14.30 HORAS:

"LOS BUITRES TIENEN HAMBRE"

— y —

"EL DORADO"

WINDSOR - F. 22977

ROTATIVO 14.30 hrs. - Color

"AMOR, SUBLIME AMOR"

— y —

"LA OTRA CARA DEL AMOR"

La Voz del Lector

UN AÑO PERDIDO

Señor Director:

Me dirijo a usted como padre y apoderado de uno de los estudiantes de la Escuela Industrial ubicada en Avenida Collao, junto a la Universidad Técnica del Estado.

Este colegio está tomado hace más de dos meses por los alumnos, los que permanecen sin clases, cierran el camino cuando ellos lo estiman conveniente, obligan a los automóviles y vehículos que pasan a pagarles peaje y siguen ahí, sin solución y con toda clase de comodidades, como agua, luz y hasta gas.

Yo recuerdo, señor Director, que cuando la Universidad Católica salió al aire con su canal de televisión, lo primero que hicieron las autoridades fue cortarle la luz y el agua; pero ahora nadie se preocupa de poner orden en este colegio, que lleva tanto tiempo sin clases y a nadie parece preocuparle que tantos estudiantes estén perdiendo el tiempo y vayan a perder un año de estudios.

Yo creo, señor Director, que las autoridades educacionales deben intervenir en este problema a la brevedad, pues pronto se va a cumplir el primer semestre y los muchachos están "muy bien gracias". No se ve que alguien piense siquiera en que este establecimiento recupere la normalidad.

No dudo de que la petición de los jóvenes sea justa y que se les haya tramitado más de un año pues el año pasado hubo el mismo problema—, pero estimo que está faltando allí la mano de la autoridad, porque no es justo que se siga perdiendo el tiempo en esa forma. Además, los que actúan allí son sólo una minoría de estudiantes, la que está haciendo perder el año a los demás, que son la mayoría.

Saluda Atte. a Ud.,

Carnet 92040, Concepción

DENUNCIA ARBITRARIEDAD

Señor Director:

Consecuente con la atención que su digno rotativo dispensa a la voz del público, agradeceré a usted dar a la publicidad las siguientes líneas:

Con mucha indignación pude apreciar cómo son víctimas de la irresponsabilidad de algunos choferes de la línea Hualpencillo - Baquedano, los estudiantes y también los pasajeros en general. El día martes, a las 20.30 horas, fui a tomar microbús al paradero Chillancito. Siempre se hacen dos filas: una que pasa por Lan B y la otra por el paradero Nº 5. En la fila que corresponde a este último había como diez estudiantes y también varios adultos. Al ver el grupo tan numeroso de estudiantes, los choferes optaron por no salir del paradero. Total, ¿quién les llama la atención a ellos? Llegaron al lugar cuatro micros, que al ver la fila de estudiantes desaparecieron. Al cabo de un largo rato, aparecieron con sus máquinas, cuando ya no había más que adultos, que podían pagarles los seis escudos. ¿Acaso no piensan que los estudiantes también tienen que regresar a sus hogares, que tienen que cumplir con sus obligaciones? ¿O es que ellos van a hacer discriminaciones en Chile? Ha llegado a tanto la frescura de estos choferes, que cuando hay muchos estudiantes les dicen sencillamente que los llevan sólo si les pagan los seis escudos. De todo esto resulta algo curioso: no hay a quién reclamarle. Cuando ellos ven que no les conviene algún recorrido se van y dicen sencillamente que van a echar bencina. Es el pretexto que tienen.

Señor Director, le rogaría que publicara estas líneas, de este caso que se viene presentando con frecuencia. Los usuarios de estas máquinas no hallamos cómo levantar nuestra protesta.

J. D. Silva, Carnet 191961, Concepción.

AGRADECIMIENTO

Señor Director:

La Asociación Chilena de Lisiados, Filial Concepción agradece la amplia difusión que se dio a la Simultánea de Ajedrez ofrecida por el maestro Bernardo Gordon destacando el impacto que ella significó y la entereza y espíritu de superación de Gordon, ejemplo para los lisiados y la comunidad en general.

Además, deseamos agradecer a los ajedrecistas de Concepción, por su participación tan entusiasta y la brillante actuación que tuvieron.

Lo saluda Atte.

Miguel A. Neira H., secretario subrogante ASOCHILI-Concepción

PUBLICACION A LA MARINA

Fernando Carrasco Herrera, Capitán de Fragata IM., Comandante del D. I. M. Nº 3 Aldea, saluda atentamente al Sr. Director del Diario EL SUR, y le agradece muy sinceramente su gentil colaboración por la intensiva difusión de la ceremonia y publicaciones alusivas al 155º aniversario del Cuerpo de Infantería de Marina, lo que dio un mayor realce a su celebración.

El comandante Carrasco le agradecerá hacer extensivos estos agradecimientos al Sr. Jefe de Informaciones y demás personal que tomó parte.

Talcahuano, 23 de junio de 1973.

Drama Entre Dos Fuegos

Alimentos: Entre la Escasez y el Alza

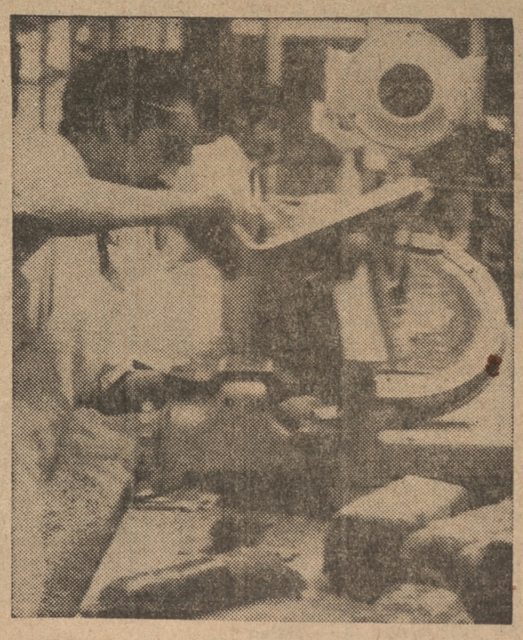

DEMANDA.— Mientras más escasea el vacuno, más se consume el cerdo.

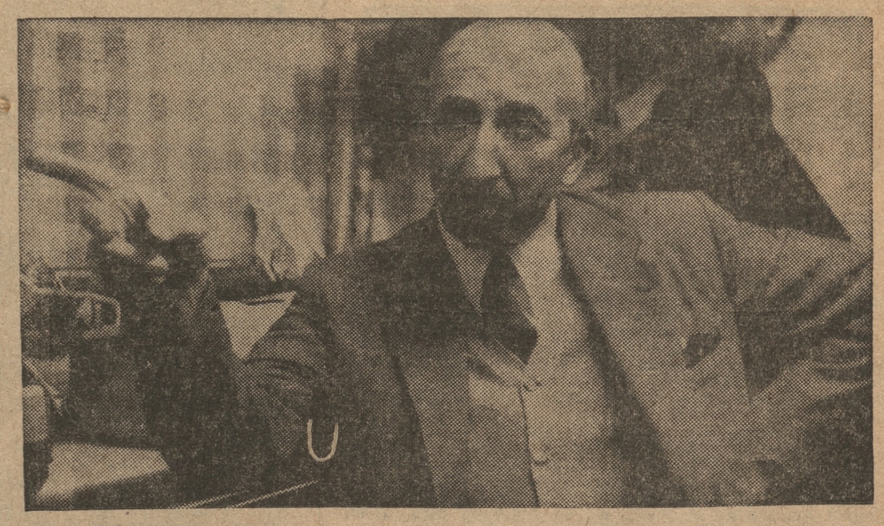

ANGEL VALLE.— Ya nadie pregunta precios. Sólo les interesa que haya.

El alza de precios de las cecinas ha venido a agregarse a la que ha venido autorizando en los últimos días la Dirección de Industria y Comercio, en todos los rubros.

LOS NUEVOS PRECIOS

EL SUR entrevistó a uno de los dueños del Emporio Alemán, con el objeto de conocer la reacción de los cecineros sobre el alza y los problemas de abastecimiento de productos que ellos enfrentan.

ANGEL VALLE expresó que habían empezado a regir los nuevos precios y mostró la pizarra que mantenía dentro de su oficina con las nuevas cifras.

—Me da realmente vergüenza, dijo, tener que subir los precios y no he dado la orden de cobrar los que ha fijado la DIRINCO. Sin embargo, no creo que sea la solución. Esta actitud no nos conducirá a ninguna parte porque los vendedores de cerdos, en cuanto se dan cuenta de que se ha fijado un precio superior, nos suben los animales a nosotros y volvemos a quedar igual. Y en cierto modo tienen razón, porque ellos se sacrifican por lo menos 9 meses en criar y engordar un cerdo de 90 kilos, corren los riesgos de que se mueran, o contraigan enfermedades, deben pagar atención veterinaria, etc., fuera de que actualmente tienen gravísimos problemas para conseguir alimento para sus cerdos. El problema del alimento, es realmente serio, y por ello se ha visto últimamente bastante carne de cerdo en el mercado, ya que, antes que empiecen a perder peso, prefieren "tirarlos" directo a la venta lo más rápido posible.

LAS CECINAS

La dificultad más grande para la fabricación de cecinas, —vienesas, por ejemplo—, es la falta de carne de vacuno, la que deben pagar los industriales, a menudo, en el mercado negro, a sobreprecio.

—El vacuno nos sale mucho más caro que el cerdo, dice nuestro entrevistado, las vienesas ni casi ninguna cecina se puede fabricar exclusivamente con carne de cerdo. Quedan muy "pesadas". A la gente no les gustan y le hacen mal. Las vienesas hay que fabricarlas con vacuno y tocino y tienen una enorme demanda por la rapidez, en su preparación, ya que no necesitan aliños y casi no se gasta combustible al prepararlas.

—Hemos pedido a SOCOAGRO que se nos fije una cuota de vacuno a los miembros del Sindicato, pero no hemos podido conseguirlo, aunque nos hemos declarado dispuestos a pagar mayor precio. Incluso a las autoridades les conviene proveernos de vacunos para las cecinas, porque en su fabricación, prácticamente se duplica la cantidad y de un kilo de carne obtenemos dos con las mezclas y agregados.

ABASTECIMIENTO NORMAL

Consultado sobre el abastecimiento normal para su negocio, Angel Valle, expresó que antes recibía 7 toneladas de vacuno en el mes. Ahora sólo le entregan un vacuno —no más de 200 kilos de carne— para la semana, en circunstancias que necesitaría, para responder a la demanda, no menos de 12 vacunos.

Por eso, señala, muchas veces me veo obligado a comprar carne a sobre precio, ante el dilema de tener que parar la fábrica.

Mientras conversamos con el señor Valle, el negocio permanece lleno de gente que se atropella para comprar vienesas, jamón, mortadela, longanizas, "surtidos" y otras cecinas, tal vez porque saben que tendrán que pagarlas mucho más caras de acuerdo al alza autorizada por la DIRINCO.

—Ha habido gran movimiento, señala Valle, incluso cuando cerraron todos los negocios el viernes Nosotros no lo hicimos tanto porque no parecía ser necesario y todo se veía tranquilo como porque la gente se mostraba ansiosa de adquirir cualquier clase de cecina para el almuerzo.

REACCION DEL PUBLICO

Respecto a la reacción frente a las alzas, el entrevistado señaló que ya el público no pregunta precios. Sólo le interesa que haya. Se muestra contento cuando puede comprar algo. "Es muy rara la persona que protesta o reclama por lo caro."

Planta de Carne Vegetal, Frenada Por la CORFO

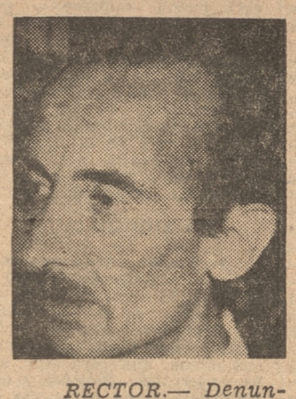

RECTOR.— Denuncia tramitación.

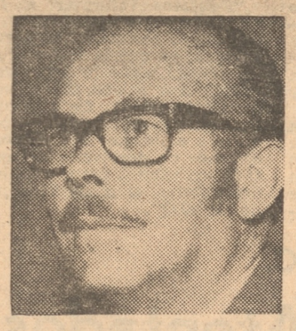

INGO JUNGE.— Autor del proyecto

Estancado se encuentra el proyecto elaborado por el profesor Ingo Yunge y respaldado por la Unversidad de Concepción, que permitirá obtener proteínas a partir del lupino dulce, la quinoa y el poroto soya, por la dilatación que de él han hecho los técnicos de la CORFO, informó el rector, Carlos von Plessing.

El proyecto sería llevado a cabo en conjunto con la CORFO, y con fondos otorgados por el Gobierno, tal como quedó establecido en la entrevista que la primera autoridad universitaria sostuvo en la capital con el presidente Allende. En esa oportunidad, el Primer Mandatario puso en conocimiento del plan a Pedro Vuskovic, vicepresidente ejecutivo de la Corporación de Fomento, para que se facilitaran los trámites.

Sin embargo, el importante proyecto se encuentra sin avanzar "debido a que la CORFO no ha dejado palito que no nos ha puesto", señaló el rector Von Plessing. Recalcó que el presidente Allende acogió el trabajo con la mejor disposición.

El mismo Rector agregó que la industria debería empezar a funcionar dentro de doce meses, pero que a insistencia del Primer Mandatario se había planeado para once meses, después de entregado el dinero para las instalaciones. Por ello, el Rector declaró que en breve se entrevistará o escribirá al presidente Allende, con el fin de darle cuenta de la situación, "ya que estamos quedando tan mal ante la comunidad", añadió. Señaló que por cada día de atraso en la instalación de la industria, Chile pierde más de 42 mil dólares.

Rubros: Plásticos y Medicina

Científicos Alemanes Investigan en la "U"

Una serie de trabajos de investigación y experimentación, que redundarán en la industria del plástico y en la medicina nacional, se encuentra desarrollando en el Instituto de Química un grupo de docentes y estudiantes de la unidad, encabezados por los profesores alemanes, Ingo Ludervald, doctor en Química de la Universidad de Mainze; Ingolf y Brigitte Milke, expertos de la misma nacionalidad.

Los profesionales se encuentran colaborando en la Universidad de Concepción, gracias a un convenio bilateral de Universidades, que permite la venida a esta ciudad de seis científicos alemanes al año. Asimismo, el Gobierno de Alemania Federal entrega materiales de un valor de 400 mil francos y posibilita la visita periódica de profesionales expertos, encargados de dictar cursos de especialización.

Los doctores alemanes han realizado cursos a profesores y alumnos de la Universidad, como asimismo para profesionales que laboran en la Petroquímica.

El trabajo que se encuentran efectuando, está basada en dos aspectos principales, explicaron: todo aquello que tenga importancia para activar la industria del plástico en Chile y también en aspectos científicos de utilidad. Actualmente se encuentran abocados en la síntesis y aplicación de polímeros en la medicina y en la radioprotección a través de polímeros, que permite elaborar proyectos de protección al hombre de la radiación.

Los científicos y el Instituto de Química, por medio del convenio, han recibido material de laboratorio y bibliografía sobre polímeros.

APORTE DE ISRAEL

Un importante aporte tecnológico, cultural y científico está prestando a diversos países, entre los que se cuenta Chile, el Gobierno de la República de Israel, a través de la Asociación de Exbecados en Israel "Shalom", que en nuestro país preside el ingeniero Julio Flores Sppadalett.

Sedes de esta entidad existen en diversos países de Latinoamérica. En Chile tiene aproximadamente cinco años de existencia y se formó respondiendo a las inquietudes de un grupo de exbecarios que deseaban permanecer en contacto permanente con el pueblo y autoridades de ese país. Además, a través de Shalom se ha establecido una evaluación de los programas ofrecidos por el Gobierno de Israel.

La Asociación Shalom ha realizado dos congresos en la ciudad de Viña del Mar. El primero, efectuado en 1970, con participación sólo de delegados chilenos, y el segundo, en diciembre del año pasado, con asistencia de representantes latinoamericanos.

Actualmente la organización cuenta en Chile con 120 socios, todos exbecarios, quienes se reúnen una vez al mes. Estas personas, además, participan en actividades de la colonia judía residente, tales como fiestas religiosas, conferencias y otras.

La directiva de Shalom está encabezada por Julio Flores y la integran Eduardo Sepúlveda, vicepresidente; Fresia Trujillo, secretaria; Ema Fernández, tesorera; Santiago Hrepic y Luis Bruche, directores.

CHEVY NOVA
70 1/2
47.000 kms., Accesorios. Unico dueño. Tocacintas. Impecable. Permuto por casa.
Fono 21790

Ejecutivo de Empresa
NECESITA ARRENDAR
Departamento o Casa, sector céntrico. Dirigirse por escrito a
CASILLA 577 CONCEPCION

COPIAS DE PLANOS
Papeles importados exclusivos
* Transparencias
* Línea negra
COPIAS XEROX
R. DUCH H.
SAN MARTIN 530

SEÑORA
Dueña de Casa
Ofrezco Muebles **DE LIVING**
De cualquier tipo, de fina terminación. Aproveche la oportunidad.
PRECIOS DE FABRICANTE.
Dirección: POBLACION JULIO ALMIRALL
Calle 6 - Casa Nº 32
BARRIO NORTE

MUNI noticias de la semana



● Una serie de peticiones hizo llegar al nuevo prefecto jefe de Carabineros de Concepción, coronel Benjamín Bustos, el Alcalde de la comuna, en un intercambio de comunicaciones con motivo de haber asumido el cargo dicho alto oficial. A éstas y otras informaciones nos referiremos en detalles más adelante.

● ROBO Y ASALTO.— Un grupo de más o menos 20 individuos no identificados robaron, en la noche del martes pasado, 50 postes que se encontraban acumulados en el botadero de basuras vecino al cementerio para cerrar dicho predio. El cuidador Agustín Ganoza intentó detener a los ladrones, en compañía de un vecino del sector llamado Luis Guillermo Toro González. Ambos fueron agredidos, debiendo ser atendidos posteriormente en la posta del Hospital Clínico. El robo asciende a una suma cercana a los Eº 7.500. Carabineros de Prieto Cruz hicieron la denuncia de los hechos al Tercer Juzgado del Crimen, con el fin de que se ordene investigar el asunto. Estas lamentables circunstancias se unen a muchas más, que demuestran el ningún interés de los vecinos por las obras de bien común que desarrolla la Municipalidad.

● SUSPENSION DE ACTIVIDADES.— Ante una petición concreta de la Asociación de Empleados, a mediodía del viernes pasado el Alcalde accedió a suspender todas las actividades del Municipio. La Asociación planteó la inquietud reinante entre el personal, especialmente las mujeres, que ante los luctuosos sucesos que estaban ocurriendo en la capital deseaban regresar a sus hogares. El jefe comunal fue enfático en manifestar que dicha suspensión no tenía ninguna otra justificación que la señalada por la directiva de los funcionarios. Por tales motivos tampoco se realizó en la tarde de ese día la anunciada reunión con diversos sectores representativos que están afectados por la petición de 420 comerciantes ambulantes y estacionados, que solicitan patentes para continuar con sus actividades. El jefe comunal llamó telefónicamente al coronel Luciano Díaz, jefe del Estado Mayor del Ejército, para darle cuenta de estos hechos.

● ADQUISICION DE LIBROS.— Cerca de 100 mil escudos fueron adquiridos en libros por la Municipalidad en el curso de los últimos días. Los libros fueron entregados a la Biblioteca Municipal, que los pondrá a disposición de sus habituales lectores, especialmente escolares.

● PETICIONES ALCALDICIAS.— En respuesta a una comunicación que le enviara el nuevo prefecto jefe de Carabineros de Concepción, coronel Benjamín Bustos, señalándole que había asumido dicho mando, el jefe comunal le respondió felicitándole cordialmente y haciéndole una serie de peticiones. Entre ellas, le pide que Carabineros impida que los comerciantes ambulantes se instalen en el sector céntrico de la ciudad, que no pasen de Freire hacia las vecindades de la plaza, que tampoco se instalen en los alrededores de Correos ni menos en la Plaza Independencia. Más adelante le expresa sus deseos de poder controlar rigidamente el llamado "mercado negro" que se ubica en los sectores del Mercado Central. Asimismo le solicita que la fuerza a su cargo haga las denuncias de ampolletas y luminarias apagadas directamente a la Compañía General de Electricidad; y, finalmente, que se pueda obligar a los camiones que utilicen la autopista, evitando pasar por el centro de la ciudad.

● SE PAGO REAJUSTE. — Luego de varios telegramas enviados al Ministerio de Hacienda, por parte del jefe comunal, se obtuvo que el Gobierno pusiera a disposición de la Municipalidad una suma aproximada a los Eº 7.700.000 para el pago de los reajustes de remuneraciones correspondientes a los meses de abril, mayo y junio. El pago de este reajuste se efectuó en la mañana del pasado viernes.

● VEHICULOS PARALIZADOS.— Un poco menos del 50% de la flota de camiones y recolectores de basura de la Municipalidad se encuentra paralizada por falta de repuestos, según un informe entregado por el Departamento de Aseo. De un total de 27 máquinas, 11 se encuentran paralizadas. Asimismo, indica el documento, 11 órdenes de adquisición de repuestos han sido devueltas por el comercio de la plaza por no haber existencia.

INSERCION.

¡A LOS CHILENOS!

Los hechos de carácter militar ocurridos en la mañana del viernes 29 configuran un cuadro confuso que no permite, por ahora, emitir un juicio global acerca de estos graves sucesos.

El Partido Nacional, sin embargo, advierte al señor Allende que el país ya no acepta que siga en su camino de ilegalidades, de negación de los derechos ciudadanos y de atropellos a la población.

Debe entender el señor Allende que es suya la responsabilidad de la crisis moral y material en que está sumido Chile.

En consecuencia, el Partido Nacional no otorgará mayores facultades, por ningún concepto, a este Gobierno, por haberse colocado en la ilegalidad y no merecer el más elemental grado de confianza, aun para el ejercicio de sus facultades ordinarias.

PARTIDO NACIONAL

SANTIAGO, 29 de junio de 1973.

Notas de la Ciudad

AUTOS PARA REGIDORES

Positiva fue la gestión del regidor Edmundo Salas para que el Estanco Automotriz autorizara la entrega de los cuatro autos Peugeot 404 que adquirió la Municipalidad hace dos años.

Se le vio optimista en los pasillos municipales a su regreso de la capital. "Traigo, dijo, a EL SUR, un documento otorgado por el Fiscal de la ECA, responsable de estas operaciones en el que autoriza que los cuatro autos sean entregados a la Municipalidad al precio de 620 mil escudos." En principio, la determinación era de entregar un auto a ese precio y los otros al valor que tuviesen en el momento de la entrega. Con esa modalidad hubiéramos invertido una cantidad mucho mayor.

Salas aprovechó también su viaje a Santiago para traer hasta Concepción el equipo amplificador Philips que la Corporación había adquirido hace algún tiempo. Ese equipo, parlantes y otros aparatos electrónicos, será usado alternativamente en el Estadio Regional y en el quiosco de la Plaza, o en cualquier otro sitio, en las oportunidades que se requieran.

PENDIENTES PERMISOS A COMERCIO AMBULANTE

Los comerciantes ambulantes y de ferias libres nuevamente se quedaron sin conocer la suerte que correrán los 420 permisos que han hecho llegar a la Municipalidad para comerciar en esta comuna.

La reunión, convocada anteayer, a las 16 horas, con participación de diversos sectores vinculados al comercio, fracasó porque la Municipalidad suspendió todas sus actividades al mediodía.

El Alcalde había aceptado en la mañana una petición del presidente de la Asociación de Empleados de la Municipalidad, Reynaldo Oliva, para que los funcionarios se pudiesen ir a sus casas, pues estaban preocupados por lo que sucedía, especialmente, las funcionarias que deseaban estar con sus familiares.

· CURSOS PARA ESCULTIVOS

Ayer se iniciaron en Concepción los cursos de adiestramiento para Guías de Patrullas y Scouters, bajo la responsabilidad del equipo de adiestramiento que tiene a su cargo Lionel Zúñiga.

A estos cursos pueden concurrir los guías de cualquiera de los grupos scouts registrados en la provincia, tanto de Concepción como de Cautín.

Los próximos cursos que se han programado son los siguientes: Del 28 al 29 de julio, Precertificados de Lobatos; del 1º al 2 de septiembre, precertificados scouts; 12 al 14 de octubre, preliminar insignia de madera de lobatos; 1º al 3 de noviembre, preliminar insignia de madera de scouts.

Mayores antecedentes sobre estos cursillos pueden pedir los interesados al comisionado provincial, Dennis Smith o al ejecutivo, Denio Araneda.

SILENCIAMIENTO DE RADIO INTERAMERICANA

Sigue el misterio en torno al corte de la energía eléctrica en la planta de la Radio Interamericana, que impidió que ésta saliera al aire durante gran parte del viernes, e inquietó a sus auditores.

La suspensión del suministro de energía se realizó aproximadamente a las 10.25 horas, por funcionarios de la Compañía General de Electricidad. Las ondas estuvieron acalladas hasta las 19 horas, aproximadamente.

Según señalaron personeros de la radioestación, se desconoce hasta el momento quién ordenó el corte, como asimismo los motivos que llevaron a ello. También se informó que, consultado el gerente general de la Compañía, Jorge Trebilcoc, sobre la situación, manifestó no tener conocimiento de ello.

Sobre las causas de la suspensión del suministro de electricidad, se comentó que estaría relacionada con la transmisión de flashes, informando de la situación surgida en la capital, en cadena con Radio Agricultura.

La energía fue repuesta cerca de las 18 horas.

DENUNCIAN POBLADORES

Veinte vecinos de las poblaciones Lorenzo Arenas y Laguna Redonda de Concepción denunciaron, en carta dirigida a EL SUR, el bloqueo de algunas calles en esas poblaciones, que impiden el libre acceso al paradero de la locomoción colectiva, al mercado, a la farmacia de turno permanente y al teléfono público.

El bloqueo se produce porque —según la denuncia— algunas personas han realizado construcciones de mediaguas totalmente al margen de las disposiciones reglamentarias vigentes.

Piden que la autoridad ordene abrir los accesos de los pasajes 8, 9 y 10, que dan salida a la Avenida Laguna Redonda y las calles Pedro de Oña y Mencia de los Nidos.

Al estar cerrados estos accesos, dicen los firmantes de la carta, embotellan a dos sectores habitacionales densamente poblados, obligando a los habitantes a caminar ocho cuadras para llegar al Mercado de Lorenzo Arenas, la farmacia, los locales comerciales o al teléfono público.

SOLUCION A ESCUELA INDUSTRIAL

Viajó a la capital una comisión de profesores, representantes de los estudiantes de la Escuela Industrial y de la Intendencia, para entrevistarse con personeros del Ministerio de Educación y buscar una solución al conflicto que afecta a los estudiantes del establecimiento, quienes se encuentran sin clases desde hace 48 días y con el local ocupado.

El grupo está integrado por el director del Colegio, Andrés Bahamondes; el presidente del Centro de Alumnos, Alfredo Castro; los jefes de las especialidades de Electricidad, Electrónica y Mecánica, y Pedro Cid, en representación de la Intendencia.

José Villar, secretario de Extensión Cultural del Centro, declaró a EL SUR que el local permanecerá en manos del alumnado mientras no se obtenga una respuesta concreta a las peticiones planteadas. Los alumnos exigen de las autoridades la construcción de diez salas de clases, dotación de profesores para completar la planta necesaria y la entrega de materiales de trabajo. José Villar señaló que este último punto es el más urgente, ya que los elementos que faltan son de absoluta necesidad para el funcionamiento del taller de hojalatería, fundición y otros.

A través de la Intendencia, los industriales lograron que se programara la construcción de las aulas solicitadas, lo que se espera se inicie alrededor del 15 del presente mes.

Compañía de Acero del Pacífico S. A.

NECESITA PARA FAENAS EN MINA ISLA GUARELLO

Ingeniero Ejecución Eléctrico

Requisitos:
- De preferencia con especialización en Electrónica.
- Edad máxima: 35 años.
- Estudios universitarios completos.

Practicante

Requisitos:
- Edad máxima: 35 años.
- Mínimo dos años de experiencia.

SISTEMA DE TRABAJO:
3 meses de permanencia en la isla, 15 días de permanencia en la residencia, sin contar días de viaje.

Remuneración atractiva, con asignación de zona.

Interesados enviar carta indicando antecedentes a:

"JEFE DE PERSONAL"
Casilla 1-C Talcahuano

SEÑOR CONDUCTOR:

Los accidentes de tránsito son causados. Ayude a prevenirlos. Aproximese a los cruces de calles a poca velocidad y... será Ud. quien evite el accidente.

Campaña de Educación de Tránsito.



FINANCIERAS.— El sueño del auto propio murió. Ahora a devolver el dinero en cómodas cuotas.

Ahorro Sur Limitada

Devolución del Dinero en Cuotas

Los adquirentes de vehículos, inscritos en una de las financieras que el Estado intervino y ahora en proceso de liquidación, envió una circular a sus asociados con el fin de darles a conocer la disolución de los grupos y la forma en que percibirán sus dineros.

Ahorro Sur Limitada, comienza su circular —que está firmada por el interventor Oscar Gericke y el gerente general, Hugo Martínez— señalando que la liquidación y disolución de grupos obedece a tres puntos fundamentales: a) Alzas excesivas de los precios de los vehículos, lo que incide en alzas de las cuotas, ya que éstas son un porcentaje de aquellos; de esta manera, ellas han quedado fuera del alcance de la mayoría, dentro del plan de Ahorro Sur Ltda., tal como lo demostró la respuesta a una encuesta realizada entre los asociados; b) La falta de estabilidad del precio de los vehículos, lo que deja en total incertidumbre a los asociados sobre el monto futuro de las cuotas y, c) La escasez de vehículos ha determinado que los plazos que dan las fábricas sean de tal magnitud que se hace imposible operar con normalidad.

Los firmantes agregan que Ahorro Sur Limitada no tiene ingerencia alguna ni en los precios ni en los plazos de entrega de los vehículos, ya que ello es determinado por el Gobierno y las fábricas.

Más adelante explican en qué consiste la liquidación, que se puede sintetizar en tres puntos: 1) Los fondos que han depositado los asociados se encuentran invertidos en vehículos y no están en poder de la empresa; 2) Para que los asociados no adjudicados recuperen lo depositado es necesario que los adjudicados paguen sus saldos adeudados; y 3) Tal como lo expresa el contrato, Ahorro Sur Ltda., sólo cumple una función de mandataria administrador y, en consecuencia, de intermediaria entre los que deben pagar y los que deben recibir la devolución de sus fondos. "De esta forma —agregan— podemos definir el proceso de liquidación como aquella operación destinada a cobrar los saldos adeudados por los adjudicados para poder efectuar la devolución de los fondos depositados por los no adjudicados, a raíz de la imposibilidad, originada por fuerza mayor, de seguir con las asambleas de adjudicación".

LA LIQUIDACION

La circular añade que desde hace un tiempo ordenó y procesó los antecedentes de las deudas de los asociados adjudicados y los ha estado citando con el fin de que paguen sus saldos. Por otro lado, está accionando judicial y extrajudicialmente en contra de los deudores morosos.

"Debemos informar a los asociados, que hasta el momento, el resultado es satisfactorio, ya que la mayoría de los adjudicados citados han pagado sus saldos al contado o en breve plazo. De esta forma, Ahorro Sur Ltda. le comunica a Ud que está en condiciones de devolverle al contado los valores netos por Ud. depositados, el lunes 9 de julio de 1973".

Para obtener la devolución de sus dineros, los asociados deberán presentar una carta solicitud de devolución de fondos, a más tardar mañana, 3 de julio. Una vez presentada la carta, deberá concurrir personalmente, con su carnet de identidad, contrato, talonario de pago y recibos otorgados por Ahorro Sur, a partir del nueve de julio. Si el asociado no puede concurrir personalmente, deberá otorgar una carta-poder autorizando a su representante para firmar el finiquito y recibir el cheque. El representante deberá acompañar la documentación ya indicada.

¿PAGO REAJUSTADO?

Ahorro Sur Ltda., proyectó un sistema que permitirá reajustar los dineros depositados para cubrir su desvalorización.

"Este reajuste está calculado de manera que el asociado recibirá, por todas las cuotas pagadas, reducidas a porcentajes, el valor de la última efectivamente pagada para la última asamblea realizada. Por ejemplo, si una persona pagó una primera cuota de Eº 1.177 y canceló para la última asamblea realizada Eº 5.724, recibirá en definitiva como devolución el valor neto correspondiente a Eº 5.724, por esa primera cuota y todas las demás".

Por último, la circular señala que el reajuste se irá pagando mensual o bimensualmente, de acuerdo al monto efectivo de las recuperaciones que se vaya obteniendo de los adjudicados, a partir del mes de julio o agosto, según sea el caso.

Denuncia FF. CC.

Diarios Atentados a Trenes

Un serio reclamo contra los pobladores del sector comprendido entre el Puente Andalién y calle Tucapel, formularon a EL SUR dos funcionarios de Ferrocarriles del Estado.

Según la denuncia de Gabriel Saavedra y Mario Tornería, el tren que hace el recorrido entre Concepción y Tomé, cuya vía pasa por calle Vicuña Mackenna, es diariamente apedreado, seguramente por los niños de ese sector.

La denuncia pone de manifiesto la irresponsabilidad de los jóvenes para con los seres humanos que diariamente viaja en ese convoy y con los bienes del Estado. No hay día, dijeron los funcionarios, que no quiebren un vidrio a los carros, tanto en su recorrido de ida a Tomé como de regreso.

Los funcionarios estatales hicieron un llamado a las Juntas de Vecinos, Centros de Madres y Colegios de ese sector, para que instruyan a los menores acerca de los peligros que esa actitud conlleva para los pasajeros, y los gastos en que debe incurrir la Empresa para reponer los vidrios quebrados, sin contar con las molestias que el mismo público usuario debe sufrir al tener que viajar en vagones que les entra el viento y el agua por las ventanillas sin vidrios.

Según antecedentes recogidos por EL SUR, la situación es similar con el tren nocturno que llega a Talcahuano. Este convoy también es diariamente apedreado y todos los días llega a la Estación con vidrios destruidos.

Consejos de Bomberos:

Cómo Evitar Incendios

El Departamento Técnico del Cuerpo de Bomberos de Concepción emitió una serie de recomendaciones a la comunidad, destinadas a prevenir los incendios y la forma de usar algunos combustibles y gases.

Entre las recomendaciones generales, señalan que en caso de fuego debe saberse de antemano cuál es la ruta de escape más próxima, con el objeto de evitar muertes, ya que "cuando se incendia una casa muchos mueren atrampados por no saber qué hacer y cómo hacerlo frente a esa emergencia".

Lo importante, dice el informe, "es poner a salvo, sin pérdida de tiempo, a todas las personas que se encuentren en la vivienda. En estos momentos de nerviosismo nadie puede ponerse a pensar en la solución del problema. Hay que saberlo de antemano y ponerlo en práctica sin demora. Si la salida que se había pensado estuviera bloqueada, debe saberse también cuál es la otra alternativa de escape."

También señalan que los dueños de casa deben estudiar, con la debida anticipación, cuáles son las mejores rutas de escape e instruir a toda la familia acerca de la manera de utilizarlas.

Entre las reglas principales para evitar incendios figuran las siguientes: 1.— Buen orden y limpieza: no tener cosas desparramadas dentro de la casa, principalmente en la cocina, dormitorios y sala de estar; 2.— Leer bien las instrucciones de los aparatos eléctricos; también deben leerse las etiquetas de los productos químicos e inflamables, siguiendo siempre las indicaciones de los fabricantes; 3.— Exigir a los que fuman en la casa el uso de ceniceros a prueba de fuego y que nunca boten las colillas en el suelo. Al mismo tiempo, al usar fósforos deben cerciorarse que éstos estén bien apagados antes de botarlos; 4.— Recurrir siempre a profesionales expertos cuando haya que reparar aparatos eléctricos; y 5.— Usar el sentido común, estando siempre alerta contra las posibilidades de fuego. Se debe recordar que para que éste se produzca se necesitan cuatro elementos básicos: oxígeno, calor, combustible y una reacción en cadena. Quitando uno de estos elementos, se evitará el fuego.

IADE Reanuda Clases

Los alumnos del Curso de Televisión de la Escuela IADE citan a todos sus compañeros de estudios para mañana, a las 17 horas, en el local de la Sociedad Mutualista Ilustración de la Mujer, con el objeto de reanudar las clases, suspendidas por el conflicto de esa Escuela.

Los alumnos afectados con el cierre de IADE, al ver afectados sus intereses, se agruparon en su totalidad —sólo los del Curso de Televisión— y contrataron un profesor para que les imparta la enseñanza necesaria por el lapso de siete meses. Al término de este período, los alumnos podrán rendir exámenes ante la Dirección Regional de Servicios Eléctricos, con el fin de obtener el certificado correspondiente para ejercer la profesión de Técnico Reparador de Televisores.

El curso comprende un mes de teoría y el resto, los seis meses, práctica en televisores comerciales.

Los alumnos interesados de terminar sus estudios —comenzados en IADE— pueden solicitar informes en el teléfono 28194.



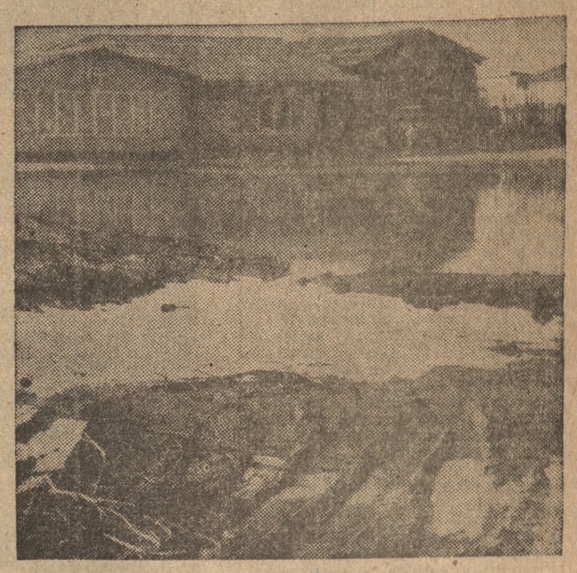

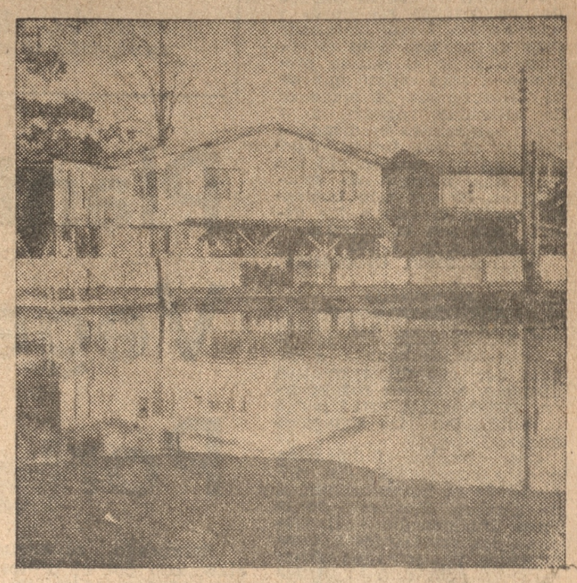

Laguna de los Bomberos

Aspecto de la llamada Laguna de los Bomberos, frente a calle San Pedro y Sexta Compañía de Bomberos, en pleno centro de San Pedro pueblo. Esta laguna se originó a raíz de haberse pavimentado calle San Pedro y no dejar o hacer las cuentas de desagüe correspondientes.

Durante los meses de invierno y después de cada lluvia —en todo tiempo— se apoza el agua en ese sector.

Al parecer ni los vecinos afectados ni los servicios de salubridad pública ni aún la Municipalidad de Coronel se han preocupado mayormente del pantano que se forma, la insalubridad ambiente y el foco de pestilencia que significan aguas estancadas durante casi todo el año.

Política

NUEVA DIRECTIVA DE LA JN

Desde hace unos días la Juventud Nacional Universitaria cuenta con una nueva directiva. Quedó constituida de la siguiente manera: presidente, Enrique González, estudiante de Ingeniería Civil; vicepresidente, Gabriel Huidobro, de Ingeniería Civil; secretario general, Guillermo González, de Ingeniería de Ejecución; secretario de finanzas, Manuel Recabal, estudiante de Derecho; secretario de estudios, Jorge Menchaca, de Derecho; secretario de propaganda, Pedro Flores, de Ingeniería Civil; secretario de disciplina, Ezzio Machiavello, de Derecho; secretaria de la comisión femenina, Silvia Haverbeck, estudiante del Instituto de Lenguas.

DIRECTIVA COMUNAL DEL PN FRENTE AL CORDON CENTRAL

La Directiva Comunal del Partido Nacional entregó una declaración en que señala su preocupación por el documento que ha estado circulando en las jefaturas de las oficinas públicas.

Según los directivos del PN, el documento en cuestión prueba "que la vía marxista es una sola: la dictadura. La llamada vía chilena al socialismo era nada más que una pantalla o disfraz para calmar a algunos chilenos que dicen estar 'por los cambios', pero repugnan de una dictadura, con el sólo fin de lograr el poder sin gran oposición, pero en el fondo sabemos que el marxismo razona con una moral que es siempre la misma y que se dirige a controlar el poder en forma total y por todos los medios".

Para el Partido Nacional, la Unidad Popular, "una vez que ha llegado al Gobierno comienza a acentuar cada vez más los medios totalitarios, porque ya no necesitan calmar más a ningún "izquierdista democrático", una vez conseguido lo que querían: el Gobierno."

Los timoneles locales fueron enfáticos en señalar que "ahora les quedó libre el camino y vuelven a su nueva cara, la de la dictadura y la violencia. La demostración evidente de ello, es el documento que ustedes (EL SUR) dieron a conocer."

Hicieron ver la necesidad de poner alerta a los trabajadores fiscales. "Que lo sepan los trabajadores y empleados de los instituciones fiscales: ahora se les pretende regimentar para luego usar el terror y la amenaza en quienes todavía pretendan oponerse. Si esos trabajadores no se organizan, agregaron, para oponerse por todos los medios al marxismo, luego tendrán que dar el espectáculo penoso de llegar forzados a cuanto desfile y acción violentista quiera emprender el marxismo. Se les contralará su adhesión "entusiasta" a la causa marxista y de ella dependerá su subsistencia y empleo".

TAMBIEN OPINA LA JUVENTUD

Por su parte, la Juventud Nacional —que este fin de semana está efectuando su ampliado de dirigentes provinciales— señaló que "el documento que imparte instrucciones acerca de la creación del Cordón Central debe ser un llamado más de alerta a los chilenos y, particularmente, a los penquistas, para unirse y organizarse en la resistencia civil."

El Secretario General de la JN, Marcelo Muñoz, dijo a EL SUR que "es necesario que los demócratas comprendamos que esta es una lucha total y permanente, en todos los niveles y circunstancias, razón por lo cual sus verdaderos protagonistas son, o deberían ser, la masa de la Unidad Popular, por una parte, y la por la otra, la base democrática. Aceptando ello, también debemos aceptar que hasta ahora no hemos utilizado a fondo la capacidad instalada del sistema democrático pra enfrentar al marxismo. Hemos confiado en que la acción de los Tribunales de Justicia, el Parlamento y la Contraloría serían capaces de parar a los marxistas y hemos olvidado o descuidado otros organismos comunitarios que deberían participar activamente en esta noble tarea nacional. Tal es el caso, entre otros, de las Juntas de Vecinos, Centros de Madres y otras organizaciones."

DC ELIGE DIRECTIVA COMUNAL EN CHIGUAYANTE

A partir de las 10 horas de ayer, y hasta las 18 horas, los militantes del Partido Demócrata Cristiano procedieron a la elección de la directiva comunal de Chiguayante. Sus resultados, hasta el cierre de esta edición, aún no se conocían.

Según disposiciones de la Comisión Electoral, debían sufragar todos los militantes que habían cumplido con la encuesta, según el plan de Organización Vecinal (ORVE). Los militantes que no cumplieron con ese requisito tuvieron la oportunidad de hacerlo hasta el inicio del acto eleccionario.

El actual presidente comunal de Chiguayante, Rigoberto Carrasco, no fue a la relección.

JDC DENUNCIA IRREGULARIDAD EN FEPRESCO

Una declaración en que denuncian la negativa de los dirigentes de la Federación Provincial de Estudiantes Secundarios (FEPRESCO), para llamar a elecciones, emitió la Juventud Demócrata Cristiana Liceana.

El texto es el siguiente: "Frente a la mañosa forma en que los marxistas, especialmente del FER, pretenden apernarse en la Federación Provincial de Estudiantes Secundarios de Concepción, FEPRESCO, los estudiantes democratacristianos declaramos:

1º Que el grupúsculo minoritario denominado FER se ha venido apernando en la Federación Provincial por un período de dos años y medio, en circunstancias que el reglamentario indica un año.

2º Que después de pasados 26 días del Congreso Provincial de la FEPRESCO, manejado por los seudo revolucionarios del FER, no han sido capaces de llamar ni siquiera a reunión de presidentes y delegados de liceos. Una vez más queda demostrada la incapacidad de estos "dirigentes", que tienen miedo de enfrentar a las bases porque éstas los repudian, por no ser estudiantes secundarios y por la mala labor que han efectuado en la Federación.

3º Asimismo, también llamamos a todos los estudiantes a estar alertas ante cualquier llamado que se les haga para repudiar a éstos por la mala conducción que le han dado a la Federación.

4º Advertimos también que si no llaman a una reunión de presidentes y delegados de liceos, para tratar el asunto del Congreso, dentro de un plazo máximo de diez días, los estudiantes democratacristianos no nos hacemos responsables del camino que pueda tomar esta Federación, porque los estudiantes diremos basta a los incapaces.

5º Llamamos a todos los estudiantes a luchar por las elecciones universales, por ser el único método de auténtica democracia."

La declaración la firman el presidente de la Juventud Demócrata Cristiana Liceana, Carlos Garay Sánchez, y el delegado ante FEPRESCO, Ricardo Leal Suazo.

JUVENTUD PIRISTA ANTE ATENTADO AL COLEGIO MEDICO

Una enérgica declaración emitió la directiva de la Juventud Universitaria del Partido de Izquierda Radical, en relación con el atentado de que fue objeto la sede del Colegio Médico por parte de elementos de extrema izquierda.

El escrito señala que el atentado, "obra de los delincuentes que conforman el MIR, es un eslabón más de la interminable cadena de actos ilícitos y violentistas que desde un tiempo a esta parte vienen sufriendo las instituciones patrias y los colegios profesionales que en ella existen".

Los jóvenes piristas agregan que con ello se demostró cuáles son los verdaderos métodos y fines que persiguen: "destruir por medio de la fuerza y el atentado vil a todos aquellos organismos que democráticamente no pueden controlar". En seguida, protestan enérgicamente por el hecho en cuestión, "entregándole al Colegio Médico de Concepción nuestro más amplio respaldo y solidaridad".

La Juventud Universitaria del PIR se refiere a la intervención de Salvador Allende, el jueves pasado. "En la intervención pública del 'pacifista del siglo XX', 'Premio Lenin de la Paz', don Salvador Allende, con motivo del paro efectuado el jueves recién pasado, recomenzó la campaña iniciada en 1970 en contra del diario 'El Mercurio', la libertad de prensa y el Poder Judicial. Esto se materializó en la clausura arbitraria de esa fuente de información, como así lo estimaron los Tribunales de Justicia, y en los ataques arteros y soeces que éstos y sus miembros han sido objeto por parte del Gobierno."

En seguida agregan que tanto el Gobierno como la Unidad Popular "saben perfectamente que no podrán establecer en Chile la dictadura marxista mientras exista en nuestra Patria prensa libre, tribunales de justicia independientes y normas legales que regulen los derechos y deberes de los ciudadanos, por lo que se empeñan, con sus actuaciones totalitarias, en destruir estos principios que forman nuestro Estado de Derecho".

Terminan su declaración señalando que "no existe persona, movimiento ni tirano alguno que sea capaz de imponer sistemas que nuestra conciencia libertaria repudia".

Notas Sociales

Matrimonios

Se efectuó en esta ciud el matrimonio de Normalizabeth Jofré Spearesón Eduardo Jesús Corral LiLa ceremonia religiosa tuvogar en la Iglesia Bautista, ca las 1019.

Se efectuó ayer en lapilla Naval de Nuestra ora del Carmen, Las Salin Viña del Mar, el matonio de Pamela Gallegos nes, con el teniente de la mada, Alex Waghorn rpa. Bendijo la ceremonia presbítero Enrique Pascal rcía-Huidobro.

Damas Italianas De Talcahuano

El Centro de Dam Italianas de Talcahuano, citado a sus socias a un reunión que se efectuará hdomingo, a las 16.30 hor en los Salones del Centrosportivo Italiano. Las o serán ofrecidas por las cias Olga Benvenuto, Sor de Isola y Berna Gübelin.

Ciencia Cristia

La Ciencia Cana invita cordialmente los servicios dominicales e tendrá lugar hoy, domi a las 11 horas, en la Sa del Hogar Femenino Nº 5, Víctor Lamas 1180.

Asimismo, se vita a sintonizar el progra radial La Verdad que Sara través de Radio Cooperat a las 20.45 horas.

Centro Femino . . .. Protectora la Infancia

La Directiv del Centro Femenino de sociedad Protectora de la infancia, ha citado a las ciadas a una reunión para martes, a las 18.30 horas a el local acostumbrado.

Damas Alemanas

Las Damas Alemanas de Concepción, se reunirán el martes, a las 16 horas, en Colo Colo 54.

Bautizo

Se efectuó en esta ciudad el bautizo de Manuel Tomás, hijo de Manuel López Pinilla y de Edda Estrada de López. Fueron sus padrinos Tomás López Muñoz y Elba Ponce de López.

Nacimiento

Ha nacido en Concepción, en la Clínica de la II Zona Naval, María del Pilar, hija del mayor de Ejército, Héctor Witto y de Gloria Wegmann de Witto.

Pintura en Género

Mañana, lunes, a las 19 horas, se iniciará el curso de pintura en género de la profesora Sonia Poffalt. Las alumnas deberán llevar como material inicial dos manteles de cocina, pintura en género y pinceles.

Rotary Club Concepción Norte

En los salones del Club Concepción, se efectuará mañana lunes, a las 21.30 horas la sesión habitual del Rotary Club Concepción Norte, presidida por el titular doctor Germán Aguilar Zenteno.

Se incorporan al club, los nuevos socios Emilio Ginouves Asenjo y Horario Galaz Ulloa.

Se invita a los socios de otros clubes, y a los que se encuentren de paso en la ciudad.

Fallecimiento

Ha fallecido en Santiago, después de soportar una larga enfermedad, el conocido y respetado arquitecto de la Universidad de Concepción, Enrique San Martín Sepúlveda. Su fallecimiento enluta a conocidas familias de Concepción, Santiago, Antofagasta y Bulnes.



LA BELLA DURMIENTE.— El hijo de Willy Brandt, Mathias y la hija de Walter Schell, Claudia, debutaron como actores con gran éxito en la representación del cuento "La Bella Durmiente del Bosque". Mathias tuvo a su cargo el papel del príncipe que despertó a la bella princesa y en recompensa se casó con ella.

¿Hay "Otro Hombre" en La Mente de su Mujer?

En la vida afectiva de la mujer, existe, casi siempre, una imagen, a veces difusa, del "otro hombre". Alguien que ni siquiera tiene generalmente realidad corpórea, sino que es una especie de fantasma que resume las ansias que se ocultan en los más profundos rincones del alma de la esposa, alguien más cariñoso y comprensivo que el marido, que resulta el compendio de la esperanza y el consuelo.

Mientras el "otro hombre" permanece sólo en la región de los sueños, no ofrece ningún peligro para la estabilidad del hogar, pero, si llega a transformarse en "el hombre" de la existencia de una mujer, entonces sí que hay que preocuparse y tratar de destruir su imagen fantasmal.

¿QUIEN ES Y POR QUE EXISTE?

Tomemos una pareja corriente, casados jóvenes y dichosos: Pedro y Verónica. Llevan siete años de matrimonio, tienen dos niños y están perfectamente conscientes de que en la vida de casados se producen altos y bajos. Saben que, a veces, el amor parece desaparecer, pero también que en otras oportunidades éste alcanza una intensidad que nunca tuvo, ni cuando estaban de novios. Todo esto no impide, sin embargo, que tengan reacciones emocionales muy humanas y corrientes, ante las molestias y problemas de la vida diaria. Algunas veces, Verónica se siente deprimida y cansada con la rutina de los trabajos domésticos y el cuidado de los niños. Entonces, para evadirse de esa realidad, se pone a especular con los acostumbrados sueños acerca de cómo sería su vida si "las cosas hubieran sido distintas".

Durante esos períodos se inclina a pensar en ella misma casada con alguien diferente a Pedro, más cariñoso y comprensivo.

Esta otra persona, la mayoría de las veces, no es nadie en particular. Sólo "otro hombre", que, según ella, la amaría más y apreciaría mejor que Pedro.

Otras veces no es una entidad vaga, sino un ser determinado. Es Alejandro, con quien estuvo de novia antes de conocer a Pedro. Ahora Alejandro está en muy buena situación económica y Verónica ha oído decir que acaba de partir a Estados Unidos con su mujer, en viaje de recreo. A través de los nueve años transcurridos que la separan del muchacho de antaño, lo ve más atractivo y gentil de lo que realmente fue durante su noviazgo.

"Habría tenido una vida mucho más grata con él", piensa Verónica con cierta amargura mientras lidia con el lavado semanal.

O el "otro hombre" toma el aspecto de un señor que conoció hace poco en una fiesta donde amigos comunes. Estuvo muy atento con ella y le hizo cumplidos que no oye de labios de Pedro desde aquellos días de su luna de miel.

Con nostalgia se imagina lo agradable que sería estar casada con un ser como ése en lugar de un esposo que siempre amanece malhumorado y al que no se puede hablar antes del desayuno.

A medida que transcurre el día, el carácter equilibrado de Verónica vuelve paulatinamente a imponerse y los acontecimientos recobran sus debidas proporciones. Se da perfectamente cuenta de que la pelea de la mañana se debió a que los dos estaban molestos con la cuenta de electricidad sorprendentemente alta que trajo el correo de la mañana. Y la imagen del "otro hombre" se desvanece totalmente... por un tiempo.

Pero vuelve a aparecer cada vez que se produce un nuevo conflicto con Pedro. Por ejemplo, cuando ella pregunta:

—¿Me quieres, Pedro?

Y éste contesta con tono brusco:

—No seas infantil, Verónica. Me casé contigo, ¿no es así?

En resumen, descubrir cómo es el "otro hombre" de una mujer es saber qué la defrauda en el comportamiento de su marido. Y naturalmente ocurre lo mismo con la imagen que tiene Pedro de la "otra mujer".

¿TIENE QUE EXISTIR?

Pero, ¿por qué tiene que existir otro hombre en la vida de Verónica o de cualquier mujer? ¿Necesita realmente ésta, cuando posee madurez emocional y es razonablemente feliz, esta forma de evadirse de la realidad?

Necesario o no, el fenómeno se produce. Corresponde a esa tendencia que hay dentro de las mujeres y que las hace gozar con las novelas en que el amor es el tema principal, como también las películas y piezas teatrales que se refieren a éste.

ESCAPE A LA REALIDAD

Además, forma parte de la naturaleza humana el escapar de una realidad que defrauda hacia un mundo imaginario donde todo sucede a la medida de nuestros deseo. Y después de todo, es inofensivo si se conserva el control para impedir que estos sueños desplacen a la realidad existente.

Y como el amor es tan importante para la mujer, en casi todos los casos su imaginación se concentra en sueños que tienen relación con él. Rara vez sueñan las mujeres con llegar la primera a la Luna..., a menos que el hombre que amen las esté esperando allá.

Por otra parte, en estos sueños de la mujer, el amor aparece como rara vez se le presenta en la vida real, donde habitualmente se ve empobrecido por las limitaciones de la vida y la diferencia innegable que caracteriza los modos de amar femeninos y masculinos.

EL ESPOSO INDIFERENTE

Una esposa, por ejemplo, puede hacer del amor por su marido el único interés de su vida, y espera, desgraciadamente, que su esposo actúe en igual forma. Lógicamente muy luego descubre que durante muchas horas de la vida de éste ni siquiera recuerda que ella existe.

Y si este hombre, cuando vuelve a su casa, en lugar de manifestar algún interés por lo que ella hizo, sintió y vivió durante ese día, sólo demuestra intenciones de salir apenas termine la comida para reunirse con algún amigo, o traga apresuradamente para dedicarse a una actividad en la que ella no tiene cabida, entonces no es de extrañarse que la esposa piense: "Sólo soy una empleada sin sueldo para él; la única vez que parece recordar que existo es cuando me busca como mujer."

Por desgracia, la esposa que a diario se siente abandonada y mal amada, no encuentra compensación en este último hecho. Pues es rara la que valora como debiera el que su marido la busque a ella y no a otra en este aspecto.



NO TIENE MIEDO SER ROMANTICO.— Demuéstrele a su esposa que es aún su novia, y alejará la peligrosa imagen del "otro hombre".

Cuando Compre Sus Muebles

● Al comprar un mueble conviene observar algunos detalles que serán fundamentales para determinar su calidad y duración.

No todo lo barato es malo y viceversa. Lo que cuenta es el sistema en el cual está elaborado y el buen uso de la madera que se empleó.

Las uniones de cada una de las partes es lo primero que hay que observar. Si están hechas con clavos o sólo encolados, se desarmarán a corto plazo. Los muebles hechos con este sistema resultan más baratos, ya que se construyen con rapidez, pero no son aconsejables.

Las mejores uniones no son apreciables a simple vista. Consisten en ensamblados (sistema de caja y espiga) o cargos encolados. Su resistencia es igual a la de la madera de una pieza. No la afecta ni los cambios de humedad y temperatura, ni el trabajo o movimientos del mueble mismo.

Al percutir fuertemente una de las partes del mueble, se puede observar otra característica importante, la resistencia. Una cubierta con sólo cuatro pulgadas puede quebrarse fácilmente si no tiene un soporte entre las mismas, o un elemento que ayude o haga un esfuerzo contrario, como sería un cruceta o una escuadra. Esta evitará que las patas se abran o se desencuadren. Igual cosa puede pasar en la cubierta volante como para escritorio o en el respaldo de una silla.

El grosor de las maderas usadas en un mueble depende de la calidad de la misma. El pino necesita listones mayores que maderas de dureza superior debe tener un grosor de dos pulgadas como mínimo para que dé suficientes garantía.

Las otras maderas mas finas serán determinadas por sus cualidades. Deben estar suficientemente secas, de otro modo, al secarse, se resquebrajarán. Conviene exigir siempre garantía de los muebles.

El tramiento que se haya hecho a la madera para su prestación debe ser óptimo, buena pintura, barniz, o cera, para que soporten el uso diario. Esto se comprueba raspando levemente la superficie del mueble. Debe permanecer intacta, sin saltaduras ni descascaraduras.

Conviene también indagar sobre la clase de barniz empleado, pues algunos no resisten el agua. En ese caso habrá que tener el máximo de cuidado para evitar posibles derrames. No está de más informarse sobre posibilidad de restauración para el caso de que esto ocurra.

En los muebles con cajones es especialmente importante verificar las uniones, ya que deben resistir la presión constante del movimiento. Los cajones deben correr libremente hacia adentro y hacia fuera. Cualquier roce o dificultad irá en contra de su duración. Si la madera no es de buena calidad o no está bien seca, puede curvarse la cubierta o la base, imposibilitando el movimiento del cajón.

El Mirador De Sandra

DULCES QUE NO SE AVINAGRAN

● **Para que los dulces no se pongan vinagres deben quedar bien de punto y guardarlos en frascos bien lavados y secos. Antes de llenarlos se pone dentro una cucharadita de alcohol puro y se enciende. Luego, una vez frío se llena con la mercelada, también fría, y se coloca encima una redondela de papel remojado en alcohol. Se tapa muy bien. Los dulces así tratados, de cualquier clase que sean, se conservan durante años.**

PARA SUS MUSLOS

● Para endurecer los muslos, tómese de la perilla de una puerta, póngase bien derecha y en puntillas, encuclillese lentamente lo más abajo posible y vuelva a enderezarse lentamente. Haga este ejercicio por lo menos 10 veces al día.

POLVOS PARA HORNEAR

● **Ahora que es tan difícil encontrar polvos para hornear, esta receta la sacará del apuro: Unos 200 gramos de maicena con 100 gramos de bicarbonato y 100 gramos de crémor tártaro. Con estas cantidades obtendrá una buena cantidad de polvos que le darán el mismo resultado que los envasados.**

CHALECOS APELMAZADOS

● Si los chalecos de sus niños se han apelmazado de tanto lavarlos, póngalos a remojar en un tiesto con agua fría y una a dos cucharadas de amoniaco. Al día siguiente, enjuáguelos y tiéndalos como de costumbre. El tejido se soltará. El procedimiento, sin embargo, se puede recomendar sólo para los tejidos de color, no para la lana blanca, pues ésta se pone amarilla con el amoniaco.

¿COMO SE LLAMA?

● **La Iglesia Católica celebra hoy a Santa Ester.**

VENDO FIAT 1500

Por viaje vendo Fiat 1500, Modelo 1966

Tratar: de 10 a 13 y 15 a 18 horas, en:

Av. Sanhueza 1814 - (P. de Valdivia)

POR VIAJE VENDO

Refrigerador, Estufa Comet, Cocina Mademsa, Chancho Eléctrico, Aspiradora, Sindelita, Bicicleta, Triciclo, Bote Inflable, Muebles de cocina, Traje de novia, Artículos de casa.

Chacabuco 1180 — Bloque B. — Depto. 17

VENDO

Registradora National modelo 6.000, siete totales.

1 Triciclo reparto

2 mesones vitrina.

Lotes de cajas vacías de comestibles y detergentes.

ALMACENES "TODO"

MAIPU 675



Pieles

Ultima moda en gorros y cuellos. Hechuras sobremedida, transformaciones y limpiados en toda clase de pieles y pieles sintéticas.

PELETERIA "BERLIN"

Barros Arana 891

En Chillán

VENDO PROPIEDAD

La mejor construida de Chillán, terminaciones de lujo, artesonada, parques eucalipto, escala mármol Carrara, espejos murales, ubicada a una cuadra de Plaza de Armas. 450 m2. de construcción, consta de dos amplios hall, living, comedor, pieza de estar, seis dormitorios, biblioteca, antecocina, cocina, cuatro baños de lujo, piezas de servicios con sus respectivos baños, garaje, tres terrazas, dependencias de concreto, dos estudios profesionales con recibos, sala de examen, sala de espera y baños independientes.

Vende su dueño sólo al contado

Solamente verdaderos interesados, llamar

FONO 22367 — CHILLAN

NUEVOS CURSOS PREPARACION

PRUEBA DE APTITUD ACADEMICA

DIURNOS - VESPERTINOS - NOCTURNOS

Las clases se inician inmediatamente después de las Vacaciones de Invierno. Cada Curso consta de 7 horas de clases semanales, distribuidas en dos días a la semana, a elección del alumno (son aproximadamente 100 horas en total). Además, habrá un Curso que se dictará exclusivamente los días **SABADOS, de 16 a 20.30 horas.**

El alumno **cancela sólo E° 100 (cien escudos)**, por las dos primeras semanas de clases, como un derecho a lista y costo de los materiales a usar (Pruebas prácticas, hojas de respuestas, etc.). Reserve su inscripción con anticipación: **de 10.00 a 12.30 y de 15.00 a 21.00 horas.**

TUCAPEL 267 - FONO 26928 - **Local Liceo San Agustín.**

INSTITUTO DE CAPACITACION HUMANISTICA

GERARDO andaur y Cia Ltda.

Repuestos y accesorios

OFRECE...

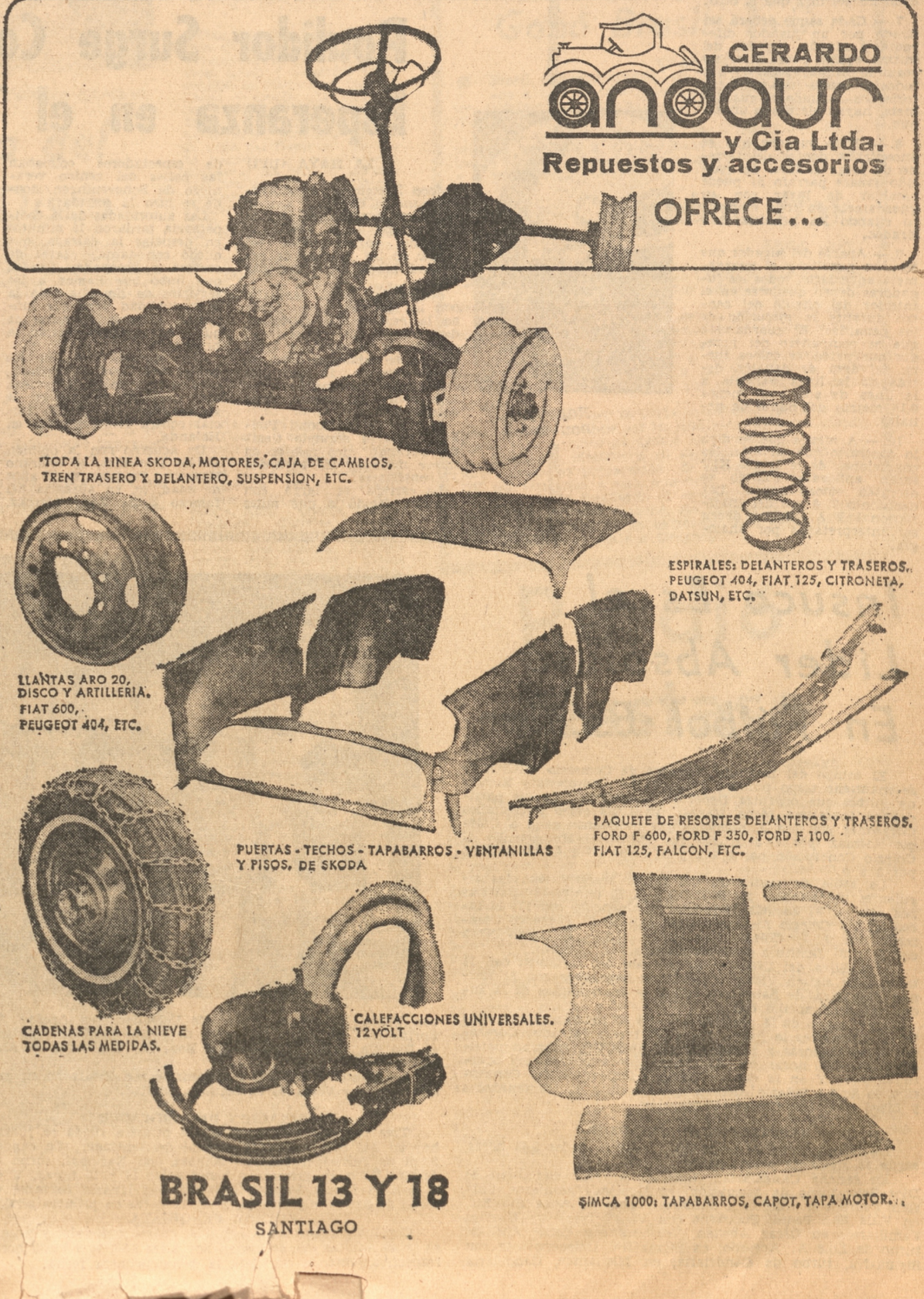

BRASIL 13 Y 18

SANTIAGO

Penales en Bases del Chile-Perú

El encuentro entre los seleccionados de Chile y Perú, el 5 de agosto en el Estadio Centenario, de Montevideo, se prolongará tantas veces sea necesario, hasta entregar un vencedor. El sistema que se aplicará, de acuerdo con el artículo cuarto Nº 6 de la FIFA, señala con toda claridad el procedimiento, que llega al lanzamiento de tiros penales (doce pasos) para indicar el ganador. El detalle reglamentario de esta definición, válida para el cotejo Chile-Perú, es el siguiente:

Si después de haberse jugado todos los partidos reglamentarios del grupo o de los subgrupos existe entre dos equipos paridad de puntos y tienen la misma diferencia de goles, se jugará un partido de desempate en un país neutral. Con aprobación de la Comisión Organizadora, este partido de desempate puede jugarse en uno de los países interesados. Si este partido con prórrogas de 15 minutos cada uno no aparta a los equipos, los penalties serán tirados para designar al vencedor.

NOTA: Ya está determinado jugar el 5 de agosto de 1973 en Montevideo, Uruguay.

Condiciones bajo las cuales se deben tomar los penalties para determinar cuál de los dos equipos debe declararse vencedor, en un partido de empate durante una competición eliminatoria:

1.— El árbitro debe escoger la meta frente a la cual todos los penalties deben ser tirados.

2.— Cada equipo debe tirar cinco penalties. Los saques deben ser tirados alternativamente.

3.— El árbitro debe proceder a un sorteo, y el equipo cuyo capitán gana el sorteo, efectuará el primer saque.

4.— El equipo que marque el mayor número de goles será declarado vencedor.

5.— Solamente los jugadores que se encuentren en el terreno de juego al final del partido, es decir, al final de la prolongación si se trata de un partido cuya prolongación ha sido autorizada, podrán tomar parte en el tiro de penalties.

6.— Los tiros no deben continuar después que un equipo ha marcado un total de goles que le establece como vencedor. Si, después que cada equipo haya tirado cinco penalties, los dos han obtenido el mismo número de goles, o ninguno, se continuará tirando los penalties en el mismo orden, hasta el momento en que cada equipo haya ejecutado nuevamente el mismo número de saques y que un equipo haya marcado un gol más que el otro.

7.— Cada saque deberá ser tirado por un jugador diferente y ningún jugador del mismo equipo podrá tirar un segundo saque antes de que todos los otros jugadores autorizados, incluido el guardameta, hayan ejecutado un saque.

8.— Todo jugador que se encontraba dentro del terreno de juego al final del partido (véase párrafo 5) puede cambiar de lugar con su guardameta en todo momento cuando los penalties son tirados.

9.— Aparte del jugador que tira un penalty y el guardameta adversario, todos los jugadores deben quedarse en el interior del círculo del centro durante la ejecución de los penalties. El guardameta que es compañero del jugador que patea, se coloca fuera del área de penalty, detrás de la línea paralela a la línea de gol, y al menos 9,15 metros del punto de penalty.

10.— A menos que se diga lo contrario que en ésta, las condiciones de la Regla XIV serán aplicadas cuando se ejecuten estos saques. Las decisiones 7, 8 y 9 del International F.A. Board deben ser interpretadas por analogía.



Caras diferentes verán los peruanos en el tercer partido por la clasificación de grupo de las eliminatorias del Mundial. Chile llamó a tres jugadores nuevos y piensan contar con dos de México que no estuvieron en los dos partidos anteriores. En el grabado, el equipo chileno sale a la cancha en Lima.

En el "Plan Alamos"

Llaman a Herrera, Solís y Vallejos



Luis Alamos

Tres novedades ofrece la lista de jugadores convocados por el entrenador Luis Alamos para enfrentar a Perú, por las eliminatorias zonales del Mundial de Fútbol. Fueron llamados el puntero Hugo Solís, de Universidad Católica; el arquero Leopoldo Vallejos y el lateral izquierdo Eduardo Herrera de Wanderers. De acuerdo con el plan de preparación para el partido con Perú el entrenador entregó el viernes en la noche la nómina, en la cual se incluyen los jugadores chilenos que actúan en México, como es el caso de Juan Rodríguez, Carlos Reinoso, Alberto Quintano y Pedro Araya ("u otros por considerar"), manteniendo siete plaza "por designar". También, el tercer arquero ha quedado en suspenso, aun cuando se ha indicado que sería Enrique Enoch.

La nómina entregada por Luis Alamos a la Asociación Central es la siguiente:

ARQUEROS: Adolfo Nef, Leopoldo Vallejos y un tercero por designar.

ZAGUEROS DERECHOS: Mario Galindo y Juan Machuca.

CENTRAL DERECHO: Leonel Herrera y uno por designar.

CENTRAL IZQUIERDO: Rafael González y uno por designar.

ZAGUEROS IZQUIERDOS: Antonio Arias y Eduardo Herrera.

MEDIOCAMPISTAS: Guillermo Páez y Alfonso Lara.

VOLANTE DE APOYO: Francisco Valdés y uno por designar.

PUNTERO DERECHO: Carlos Cazsely y uno por designar.

ARIETES CENTRALS: Sergio Ahumada y Julio Crisosto.

INTERIOR IZQUIERDO: Guillermo Muñoz y uno por designar.

PUNTEROS IZQUIERDOS: Leonardo Véliz, Hugo Solís y un tercero por designar.

Cumplido el primer punto del "Plan Alamos', que consistía en la entrega de la nómina de los jugadores, ahora debe ceñirse a sus indicaciones para el resto del mismo, que es el siguiente:

Fecha de iniciación trabajos de preparación: El 2 de julio de 1973, a las 15.30 horas, en Juan Pinto Durán, se iniciarán los trabajos de preparación para el partido de desempate.

Partidos de preparación: 11 de julio de 1973 en Argentina, enfrentando a la selección argentina; 18 de julio de 1973, en Santiago, en revancha con la selección argentina (Copa Dittborn). 27 de julio de 1973, en Montevideo, enfrentando a la Mutual de Jugadores de Uruguay.

Partido de desempate: el 5 de agosto de 1973, en el Estadio Centenario, de Montevideo, a las 14.30 horas, se jugará el partido con Perú, usando balones uruguayos.

Jugadores solicitados: Hasta la presente fecha se han solicitado para que se gestionen los permisos respectivos a los siguientes jugadores chilenos que se encuentran en el extranjero: Juan Rodríguez, Carlos Reinoso, Alberto Quintano, Pedro Araya (y otros por considerar). Se cree necesario que estos jugadores estén en Santiago a disposición de la dirección técnica, a más tardar el día 15 de julio de 1973.

Fecha de incripción de los 22 jugadores definitivos: Se entregará por parte de la dirección técnica la nómina de los 22 jugadores definitivos, el día 25 de julio de 1973, para que a su vez la ACF los comunique oficialmente a la FIFA en cumplimiento al Art. 19 (10 días antes de la fecha del partido se deberá enviar a la FIFA la nómina de los jugadores).

Lugar de preparación y concentración en Uruguay: Se determina aceptar la acomodación (Country y Estadio) ofrecido por el Club Liverpool de Montevideo-Uruguay, para que la delegación oficial de la selección se concentre y prepare.

Poulidor Surge Como la Esperanza en el "Tour"



Raymond Poulidor

LA HAYA (UPI)

Joop Zoetemelk, de Holánda, ganó el derecho a usar el jersey amarillo, en la primera etapa de la Vuelta de Francia, adjudicándose tal honor en las pruebas de velocidad preliminares corridas ayer.

Zoetemelk, que actuaba con las tribunas a su favor en la espectacular especialidad contra reloj, recorrió el circuito de 22 curvas y 7.100 metros de extensión total, en nueve minutos, 59 segundos centésimas, con mucha ventaja sobre su más cercano competidor.

El francés Raymond Poulidor hizo el segundo tiempo, parando los relojes en nueve minutos, 159 segundos 17 centésimas.

La carrera se largó con demora debido a que miles de espectadores colmaban las calles del centro veraniego de Scheveningen, donde se hizo la corrida.

Las autoridades de la competencia tardaron 15 minutos en despejar la calzada, que quedó con tantas latas de cerveza y limonada tiradas que hubo que llamar a los servicios de limpieza de la Municipalidad para que limpiaran el recorrido antes de que se pudiera iniciar la prueba.

Por segunda vez, en los anales del Tour de Francia, catalogada como la prueba más dura del mundo en la especialidad, la prueba inicial contra reloj se hace en Holanda.

De acuerdo con la opinión de los franceses, el veterano Raymond Poulidor, de 37 años de edad, es, en ausencia del famoso belga Eddy Merckx, el gran candidato a adjudicarse la competencia de este año.

"Durante las tres semanas del Tour, 12 millones de personas se identificarán con Poulidor, que es más que un símbolo: es el eje de toda Francia en este momento", dice una publicación francesa en su último número.

Poulidor, quien ganó la carrera París - Niza hace pocos meses, es el eterno competidor de la Vuelta de Francia, incluso en los últimos años cuando se registraron cuatro victorias del ya legendario Merckx.

Cuando el francés se cayó en la etapa Font - Romeu - Albi, en 1968, y sufrió lesiones en las piernas, los brazos y la cara, el accidente fue "una catástrofe nacional".

Concepción, Déficit de

Cuarenta y un mil 980 espectadores menos.

Una cifra exacta que señala el déficit de público que tiene Deportes Concepción en lo que va corrido del campeonato oficial. Un detalle que escapa a lo habitual en la estadística futbolera y que está en abierta contradicción con lo que ha sido la campaña del plantel de fútbol del club penquista.

Los morados se mantienen, en un tercio de competencia como punteros e invictos, con una campaña que ha ido increscendo en cuanto a producción como fútbol y espectáculo, con un rendimiento siempre en alza en juego de defensa, de contención y de ataque, a la par de una labor creativa que logró finalmente convencer a los críticos de Santiago, cuando una semana atrás ganó a Magallanes por 2 a 0.

En esta campaña han quedado atrás San Felipe (3-0), Palestino (3-1), Lota-Schwager (2-1), O'Higgins (1-0), Wanderers (2-2), Universidad Católica (5-2), Naval (2-0), Rangers (2-0), Unión La Calera (2-2) y Magallanes (2-0). Este "rush" ha tenido un cuarto intermedio con la suspensión de la fe- que debió jugarse noy. a equipo que gana, que ja bien y que convence precisa de un apoyo hano detrás. Aunque ente gana, si consi- dos al "hincha" de fú en su conformaci esial, debe tener una ma que lo siga. Depor- tes ncepción ha debido enf tarse a una serie de int gantes que preocu- pan quienes tienen la adm tración del club. ¿Ha lo televisión fac- tor ativo con el fútbol cope ¿Ha sido el alza de las adas? ¿Es el deseo del mbre medio —de tens permanente— de



al borde del ring

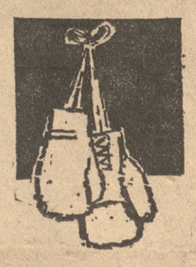



Gorey Stevens

SANTIAGO

Los pugilistas chilenos Godfrey Stevens y Raúl Astorga viajarán a Sao Paulo, Brasil, para sostener una velada internacional de boxeo el próximo domingo 22, en el Estadio Ibirapuera de la gran capital industrial brasileña. La idea de los boxeadores nacionales fue concretada por el promotor argentino - brasileño, Abraham Katsenelson, quién concertó dos peleas para los chilenos en una excepcional jornada que abre buenas perspectivas para el boxeo chileno.

Godfrey Stevens, que en 1970 estuvo en Japón en disputa del título mundial de los plumas, tendrá como rival al campeón del mundo, el brasileño Eder Jofré, en un combate en que no estará en juego la corona que ganara el sudamericano al cubano - español, José Legrá. Por su parte, Raúl Astorga será oponente de Arlindo Borgés, titular brasileño de la categoría gallo. Ambos confrontes, fueron confirmados por el promotor argentino - brasileño para el próximo domingo en Sao Paulo.

En el ambiente pugilístico se recibió con mucho optimismo, la posiilidad de que dos chilenos vuelven al boxeo rentado a nivel sudamericano. Para Stevens, su duelo con Jofré significará en caso que realice una buena presentación, una posibilidad para la corona. Porque existe la posibilidad de que Vicente Saldívar de México enfrente a Cofré, pero si desiste de ella, el chileno Stevens podría remplazarlo siempre que cumpla una buena faena el próximo domingo 22. Igual suerte correrá Raúl Astorga, porque su combate con Borges será una eliminatoria para el título sudamericano que dejó vacante Kid Pascualito, que subió a la categoría superior. El ganador del combate entre Borgés y Astorga se medirá con el argentino Casas, siempre que la Confederación Latinoamericana dé su visto bueno, y el ganador será el nuevo campeón continental.

Mientras tanto, Stevens y Astorga intensifican sus entrenamientos bajo las órdenes del entrenador Julio Rodríguez, quién acompañará a ambos elementos en su aventura por los cuadriláteros de Sao Paulo en búsca de una nueva opción para Stevens para llegar a una final mundial; y para el joven Astorga la posibilidad de ceñirse el cinturón sudamericano de su categoría.

● BOXEO PROFESIONAL habrá el sábado en el gimnasio Las Higueras, por segunda vez consecutiva. A diez asaltos combatirán los plumas profesionales Juan Prieto y Lu Vásquez, este último de Talcahuano, que ingresará al pugilismo rentado. Y para el 14 se anuncia, la venida del equipo de boxeo de Co Colo de Santiago ante el seleccionado de Talcahuano.

● RAUL LAGANZA, un mediomediano ligero de 19 años de la Asociación Lota - Schwager va a Santiago a probar suerte en el difícil ambiente capitalino. El dirigente Humberto Begliomini le prometió cluirlo en los preliminares en Guantes de Oro. El monito Braganza tiene 29 combates como aficionado con cinco empates y sólo cuatro derrotas. En sus triunfos tiene once nocáuts.

● EL CAMEON mundial welter juniors, Antonio Cervantes, "Kid Pambele" defenderá su corona en Bogotá en septiembre próximo. Sus retadores pueden ser el brasileño Joa Henríquez o el coreano Kan Kil Lee. "Kid Pambele" recibirá 70 mil dólares libres de gastos por dicho combate

Insuco Es el Líder Absoluto En Fútbol Escolar

El equipo del Instituto Superior de Comercio (INSUCO) se mantiene como puntero absoluto del Campeonato Escolar de Fútbol que organiza Deportes Concepción. En los partidos de la última fecha (sexta), INSUCO goleó a Sagrados Corazones por 7 a 3, mientras que Salesianos ganó a Colegio Alemán por 6 a 2; Escuela Industrial Hualpencillo al Colegio Concepción por 4 a 2 y el Liceo Nº 1 al Liceo Nº 8 por 3 a 0.

La tabla de posiciones del fútbol escolar tiene las siguientes ubicaciones: 1) INSUCO con 20 puntos; 2) Salesianos con 19; 3) Escuela Industrial Hualpencillo con 17; 4) Liceo Nº 1 y Colegio Alemán con 10 puntos; 6) Sagrados Corazones con 9; 7) Colegio Concepción con 3; 8) Liceo Nº 3 con 2; y 9) Instituto de Humanidades con 1 punto.

Luis Silva del INSUCO es goleador del certamen con 11 tantos. Le siguen Víctor Miranda de Salesianos con 8; Hernán Pincheira, de Salesianos con 7; y Juan Muñoz de la Industrial Hualpencillo con 6.

En el curso de la presente semana se jugarán cuatro partidos. El martes lo harán Liceo Nº 1 con Sagrados Corazones a las 15 horas y Salesianos con INSUCO, en gran partido, a las 16.30 horas, en una cancha que se comunicará oportunamente. Y en la cancha Campos Deportivos del Concepción, lo harán Colegio Alemán con Instituto de Humanidades y Liceo Nº 3 con Colegio Concepción.



Bastante acogida ha tenido la rama cadetes de Concepción con su campeonato de fútbol escolar, en los colegios de la enseñanza media. Los futuros cracks se muestran todas las semanas hay bastante material para pensar en el futuro de los grados. En el grabado aparecen las alineaciones del Salesiano (de pie) y Liceo 3 (hincados), participantes de este torneo.

ASOCIACION DE SAN PEDRO

La décima fecha se juega hoy, a partir de las 9.45 horas, según la siguiente programación:

En cancha Candelaria, Luis A. Acevedo con Juan de Dios Soto, turno de Asociación; en Huertos Familiares, Villa San Pedro con Huertos Familiares, turno de Boca Bío Bío; en Villa San Pedro, Pizarreño con Vasas, turno de Huertos Familiares; en Oscar Abellán, Versalles con Oscar Abellán, turno de Luis A. Acevedo; en Sigma-Nu, Independiente con Sigma-Nu, turno de Candelaria; en Michaihue, Candelaria con Unión Michaihue, turno de Versalles; en Apolo XI, Spring-Hill con Apolo XI, turno de Oscar Abellán; y en Boca Bío Bío, Unión Miramar con Boca Bío Bío, turno de Asociación.

Los punteros del fútbol sanpedrino son Pizarreño en primera serie; y Versalles en segunda adultas.

ASOCIACION DE SCHWAGER

Tres partidos pendientes de la primera rueda se juegan hoy en dos canchas en el mineral de Schwager. En cancha Nº 2 de Schwager jugarán Alianza con Nacional; turno de Andrés Bello, en primera y honor a las 11 y 13 horas. Y en la cancha Maule, juegan Lusitania con Ignacio Serrano, en turno de Santos del Carbón, a las 11 horas en primera adulta.

FUTBOL PENQUISTA

Con los partidos de la segunda, cuarta especiales y primera series adultas que se juegan hoy a las 8.30; 10 y 11.30 horas respectivamente, se completa la decimoprimera fecha.

La cartelera será la siguiente: en cancha Huracán, Alper Punta Arenas con Huracán en turno de M. Gutiérrez; en Fernández Vial, Industrial con Fernández Vial; en turno de O'Higgins; en Carmen Ascui, Manuel Gutiérrez con Unión Matadero en turno de La Pampa; en Campos Deportivos del Deportes Concepción. Juventud Nonguén con J.A. Puchacay, turno de Los Carrera; en Puchacay, Lord Cochrane con O'Higgins;, turno de Huracán; y en Industrial, Los Carrera con La Pampa, turno de Lord Cochrane.

LIGA COMERCIAL

Marcadores estrechos hubo en la cuarta fecha del fútbol comercial. Los resultados fueron los siguientes: Esquerré 3, Papelera 2; Enadi "A" 1, Farmacias 1; Edyce Fábrica 3, Edyce FV 1; Enadi "B" 3, Madesal 2; Sodimac "A" 3, Muebles Moderna 0; Metzner Aninat 2, Sigu 1; Imcosur 1, Sodimac "B" 0; Imperio Gobelinos 2, Canteras Lonco 1; Mercedes Benz 2, Zárate Hermanos 1; Inchalam 3, Carbumet 2; y Dinac y Compañía de Gas que no se presentaron a jugar su compromiso.

JOSE OMAR DIEGUEZ

En la cancha de la población Berta, juegan hoy las series adultas del Deportivo José Omar Diéguez que participa en la Liga de Clubes Particulares de Villa Mora. A las 9.30 horas en segunda serie y a las 11 horas en primera, deberá jugar con el Deportivo Fernando Osorio.

La segunda adulta del Omar Diéguez se mantiene invicta y puntera en su serie cuando ya el campeonato minero ha jugado diez fechas.

DEPORTIVO LA FRONTERA

Duelo aflige al Deportivo La Frontera, ante el sensible fallecimiento de su socio y jugador Juan Mario Sepúlveda Cortés, acaecido el viernes. La Directiva cita a todos sus socios y jugadores ha hacerse presente en los funerales que se efectuarán hoy, a las 10.30 horas, saliendo el cortejo desde Lautaro 2150.

...con Público

quedarse en casa en los únicos ratos libres? ¿Hay cansancio de fútbol? Interesante tema para quienes gustan de los estudios de mercado, pero lo cierto es que Deportes Concepción no ha tenido en esta temporada el respaldo que se merece ni el que tradicionalmente tuvo y que lo ubicó como club de arrastre y a la ciudad de Concepción como la "taquillera" del balompié nacional.

Son 41.980 espectadores menos entre lo hecho este año y lo hecho en 1972. Suficiente como para llenar el coliseo de Collao, suficientes como para lograr una recaudación que supere los compromisos económicos que tiene el Deportes Concepción. Veamos las estadísticas.

Año 1972:	
U. La Calera	15.786
La Serena	13.126
Everton	20.200
U. San Felipe	20.577
Naval	25.326
TOTAL:	95.015
Año 1973:	
Lota-Schwager	20.113
U. San Felipe	6.328
Wanderers	5.290
Naval	12.125
U. La Calera	9.179
TOTAL:	53.035

Es decir, a Concepción le adeudan 41.980 espectadores que en 1972 estuvieron en las graderías de Collao y que este año se han quedado en sus casas. Y conste que en esta actuación como local, los morados tuvieron dos clásicos locales en casa, resultando taquillero (hasta por ahí no más) el de Lota-Schwager. Y deberá jugar como local ante Huachipato.

Las esperanzas de los dirigentes están cifradas en los partidos de locales que les quedan: Colo Colo, Antofagasta, Universidad de Chile y Huachipato.



¡Gol frente a San Felipe! Lamentablemente muy poca fue la gente que lo vio. En el grabado superior, se aprecian más nítidamente las graderías vacías; y abajo, la escena de la jugada.



Conjunto de Deportes Concepción de hockey en patines campeón del torneo de apertura, "Walter Bosman". De izquierda a derecha, Juan Fuentealba, Tommy Issacsson, Anr Espinoza, Pedro Chávez; Ney López y Pedro González.

Patinhockey Morado Logró El Primer Título del Año

Deportes Concepción "A" le bajó el moño a Arturo Fernández Vial, convertido desde hace tiempo en el "capo" del hockey sobre patines penquista. En la final del Campeonato de Apertura "Walter Bosman" se produjo lo inesperado. Se impuso aquel equipo que no figuraba como favorito: Deportes Concepción. Y, para hacer aún más espectacular la victoria de los lilas, ésta fue por leve diferencia: 8 - 7.

Al cabo de la primera etapa, todo era normal. Dominaba con cierta amplitud el equipo vialino. Los campeones de la temporada recién pasada hacían sentir su accionar colectivo e individual. Los esfuerzos de Tommy Isaacson y Ney López no producían los efectos que pedía desde la orilla el entrenador René Hermosilla. Vial, con un trabajo más armónico, compacto en defensa y punzante en ataque, terminó por estabecer guarismos de 4 - 2, aunque, en realidad, era un escuálido premio para la tarea cumplida por Tito Obregón, Carlos Sepúlveda, Claudio Hurtado y Maximiliano Moraga.

Arturo Fernández Vial perdió el partido y con ello el título en el segundo lapso. Los lilas, con mayor briosidad en sus desplazamientos, con un espíritu de lucha permanente, terminaron por descontrolar a sus adversarios y, en ese ritmo algo desordenado, espectacular por la rapidez que adquirió el lance, Deportes Concepción dio un vuelco inesperado al marcador. Y así fue como llegó con la mínima diferencia al completarse el tiempo reglamentario y un conjunto vialino desconcertado e irresoluto para encauzar el juego por donde más le convenía.

De esa manera, Deportes Concepción se tituló campeón del certamen de Apertura, registrando su mejor actuación, justamente, en el confronte más decisivo.

Para los 300 y tantos espectadores que asistieron al gimnasio lorense, con un aporte en taquilla de 1.650 escudos, resultó del completo agrado el desarrollo del encuentro.

Y la jornada fue completa. En el preliminar, en disputa del tercer puesto, Lord Cochrane se impuso sobre Universidad, también por guarismos estrechos: 4 - 3. En este cotejo también hubo equiparidad de fuerzas, lo que se tradujo en acciones interesantes.

EL RIEL CON UTE EN BASQUETBOL PARA JUVENILES

Hoy en la mañana, en el gimnasio del Lord Cochrane, prosigue el campeonato de básquetbol juvenil de la Asociación Concepción. Habrá una reunión doble, la que se iniciará a las 10 horas, con el cotejo entre los quintetos de El Riel y la Universidad Técnica del Estado.

De fondo, a las 11 horas, se medirán los conjuntos de Salesianos y el local Lord Cochrane.

La competencia proseguirá mañana en Penco, en el gimnasio de la Refinería, con los cotejos de Salesianos con Vipla y Universidad de Concepción con CRAV - Penco.

LOS DETALLES

Lord Cochrane (4): Luis Moraga; Roberto Giacaman, 3; Christian Scheel, 1; José Hernández, Daniel Dinamarca, Luis Shand y Jaime del Fierro. **Universidad** (3): Mella; Sandoval, R. Popa, 2; J. Popa, R. Werneckinc, R. Igor, E. Oppliger, 1; H. Muñoz; y M. Montecinos. **Deportes Concepción** (8): A. Espinoza, M. Díaz; N. López, 2; P. Chávez; P. González, 3; T. Isaacson, 3; S. Moraga; M. Cabanillas. **Arturo Fernández Vial** (7): Jara; C. Sepúlveda, 1; H. Obregón, 2; C. Hurtado, 1; M. Moraga, 3; F. Alarcón, J. Smith y R. Mellado.

Huachipato y Concepción, Hoy En Las Higueras

● Los conjuntos de Concepción y Huachipato aprovecharán la fecha libre para realizar un encuentro-entrenamiento, en la mañana de hoy, en el estadio de Las Higueras. El acuerdo lo lograron los entrenadores Jaime Ramírez y Pedro Morales, ayer al mediodía, en la sede del club penquista. La suspensión de la fecha acordada por la Asociación Central y la postergación en siete días de los partidos, obligó a los entrenadores a variar su programa de trabajos. Para sacar provecho de lo realizado en los últimos seis días, se acordó jugar un partido a las 11 horas, que servirá a Ramírez y Morales para afinar detalles y corregirlos en los días que seguirán, previos a los cotejos con Colo Colo y Universidad Católica, respectivamente.

Todo el plantel de Deportes Concepción ha sido citado para hoy, a las 10.15 horas, para dirigirse al estadio porteño.

Ventaja Colocolina

● En diversos tonos fue comentada la suspensión de la fecha de fútbol, acordada en la tarde del viernes por la Asociación Central. Para unos, fue una medida apresurada, considerando que hoy habrá diversos tipos de actividades recreativas —entre ellas la hípica—, y para otros, como una medida previsora, considerando los contratiempos que encontraron los clubes que debían movilizarse.

La suspensión de la fecha vino a favorecer, indirectamente, a Colo Colo, ya que el campeón de la temporada pasada tendrá una semana más para reponerse de la agitada actuación en la Copa, cuyos efectos se pudieron palpar en parte del partido con Palestino. De esta manera, Colo Colo llegará a Concepción el viernes venidero en inmejorables condiciones.

Viaje en Falso

● Un buen número de aficionados santiaguinos alcanzaron a llegar a nuestra ciudad para ver el encuentro de Colo Colo con Concepción. En la mañana de ayer aparecieron diversas máquinas de locomoción colectiva de la capital en calles penquistas. Eran los adelantados que querían asegurarse la mejor ubicación en el estadio y, a la vez, dar un paseíto por nuestra zona.

Curiosamente, la mayoría se acercó a la sede del Concepción a devolver las entradas adquiridas en Santiago, aduciendo que no podrían hacer un nuevo viaje a la zona. La respuesta fue una: no ha lugar.

Desde luego que aquellos que se impusieron de estas ofertas no demoraron mucho en adquirir entradas, que ya en la sede del club se habían agotado el jueves.

Araneda: Multa e Hijo

● El delantero Luis Araneda, jugador de Lota-Schwager, fue multado por la Comisión de Fútbol por su última "desaparición", que se prolongó por casi un mes. La sanción alcanza al cincuenta por ciento de su sueldo.

Araneda estuvo lesionado y, sin la debida autorización, se alejó de la zona minera, ya que en Santiago tenía delicada de salud a su esposa. El jugador estuvo desaparecido casi un mes, y al reincorporarse a los entrenamientos aclaró su situación ante el entrenador Cruzat y señaló que afrontaba "el castigo que le impusiera el club por la conducta que, reconozco, no fue de las mejores". Sólo esta semana la Comisión de Fútbol conoció todos los detalles del "caso" Araneda y falló con una multa que se eleva al cincuenta por ciento del sueldo del mes de mayo.

Lo pintoresco del caso de Luis Araneda, es que el miércoles siguiente al partido con Green Cross, debió viajar a la sesión del Tribunal de Penalidades por su expulsión en ese partido jugado en Temuco. Ese mismo día la esposa del jugador "se mejoraba". Como no "hay mal que por bien no venga", Araneda, junto con saber que había sido suspendido por una fecha, recibió una comunicación que le llenó de gozo: había sido papá de un lindo varón.

Ahora, con mucha resignación, deberá aceptar la cancelación de su sueldo de mayo, en el que sólo se incluirá la mitad de lo que percibe habitualmente. Y todo por esa "fuga" de hace un mes.

Ganó Brasil: 1-0

GLASGOW, Escocia (UPI)

● Brasil, campeón mundial de fútbol, venció ayer por uno a cero al seleccionado escocés, en un encuentro amistoso internacional celebrado en el Estadio de Hampden Park.

El único tanto fue anotado en el minuto 34 de la primera parte por el zaguero escocés Johnstone, al tratar de bloquear un tiro de Valdomiro y desviar la pelota a su propia red.

Perú - Colombia: Hoy

LIMA (AFP)

● Las selecciones de fútbol de Colombia y Perú disputarán hoy aquí un partido amistoso que comenzará a las 15 horas locales.

Los colombianos, llegados ayer a esta capital, practicaron ligeramente en el Estadio Nacional, donde tendrá lugar el cotejo de hoy domingo.

Después continuarán viaje a Montevideo para sostener su último encuentro por las eliminatorias para el Mundial. Están seguros de que derrotarán allí a los uruguayos.

Los peruanos, por su parte, se adiestran para su partido decisivo con Chile por las eliminatorias mundialistas, fijado para el cinco de agosto en Montevideo.

El viernes efectuaron su segunda práctica en esta nueva etapa de preparación. El equipo titular ganó al "B" por tres goles a cero, marcados por Héctor Bailetti.

Después de finalizado el encuentro, que agradó al entrenador Roberto Scarone, los futbolistas se concentraron en un hotel de un balneario local, donde permanecerán hasta su viaje a Uruguay.

Se Realiza Segunda Fecha de los Piques

A contar de las 10 horas de hoy se cumplirá en la antigua pista de acceso a Carriel Sur la segunda fecha del Campeonato de Piques que organiza la rama de Automovilismo de Deportes Concepción.

La prueba mecánica, no obstante haberse suspendido todos los actos deportivos, fue autorizada por la jefatura militar de la Ayudantía de la III División de Ejército. Las gestiones las realizaron ayer antes del mediodía los dirigentes "tuercas" Ricardo Telgie y Mario Ambiado, encargados de promocionar el Campeonato de Piques.

El señalado campeonato consta de cuatro fechas y para los efectos de ungir al campeón se computan los tiempos de los tres piques que se realizan en cada jornada mecánica. Incluso, los pilotos consagrados, aquellos que están participando en las competencias oficiales de velocidad por el ranking nacional, serán clasificados en forma separada, de tal manera que los novicios dispongan de las mismas posibilidades de lograr el título de campeón.

CLASIFICACION GENERAL

De acuerdo a los resultados oficiales de la primera fecha la clasificación general del Campeonato de Piques, es la siguiente:

Series O—850 cc.— Standard Nacional.
"C. K.", Fiat 600, 23.1 segundos, 23.4, 23.0.
Jorge Trebilcock, Fiat 600, 23.1, 24.1, 23.1.
"El Chico", AX - 330, 23.1, 24.1.
Ramón Campodónico, AX - 330, 24.4, 24.4, 23.4.

811 — 1.000 cc.— S. N.
El único que actuó fue Juan Moris, Austir Mini, pero fuera de clasificación.

1.001 — 1.300 cc.— S. N.
Carlos Wernekinck, Datsun, 24.3, 24.3.

1.601 — 2.000 cc.— S. N.
Jorge Baraybar, Fiat 125, 20.0, 19.3, 19.1.
Egon Dannemberg, Fiat, 20.1, 20.0, 20.1.

2.001 — Fuerza libre.— S. N.
Luis Bastías, Mercury Cougat, 17.3, 17.2, 17.0.
Hugo Perrin, Chevy Special, 17.3, 17.4, 18.0.
Ricardo Telgie, Ford Falcon, 21.3, 21.2.
Patricio Norambuena, Oldsmobile, 22.1, 22.0

CAMIONETAS
N. N., Ford, 20.2, 20.1, 20.

Gregorio Poblete, GMC, 21.4, 21.4.

● El miércoles la rama de Automovilismo de Deportes Concepción realizará una asamblea general a las 20 horas en su sede. En esa oportunidad se procederá a entregar los premios a aquellos volantes que lograron clasificación en el Campeonato de Piques de la temporada recién pasada.



Isolde Roessner



Jorge Salazar



Tamara Ramírez

Isolde Roessner Cerca del Récor Penquista en Disco

Con la presencia del entrenador y coordinador de la FEDACHI, Mauricio Mora, hubo atletismo ayer en Puchacay, pese a que el viernes se había comunicado la suspensión del Torneo para Todo Competidor. Lo cierto, es que más que torneo fue un control atlético para que el entrenador Mora no desperdiciara su misión de observar a los preseleccionados penquistas, que lamentablemente fueron representados sólo por Tamara Ramírez, y Jorge Salazar.

Tamara Ramírez, Isolde Roessner, Jorge Quilaqueo y Jorge Salazar fueron las figuras del torneo porque pusieron marcas buenas como para mirar con optimismo sus futuras actuaciones. La juvenil lorense, Tamara Ramírez puso 1.02,9 en los 400 metros planos, estando a una décima de igualar su registro personal que la ubicó en el cuarto lugar del ránking del año pasado. Por su parte, Isolde Roessner, volvió a los fosos con el mismo entusiasmo de temporadas pasadas. Hizo 31.12 para el lanzamiento del disco. La marca es muy buena para Isolde, porque supera largamente su récor personal de 1972, de 29,70 metros. Y se puso a sólo centímetros de Blanca Belmar que tiene la plusmarca penquista con 31.61. Parece que Isolde vuelve por sus fueros.

Jorge Salazar fue la figura de los varones. Hizo dos muy buenos registros en 100 y 400 metros planos. En los 100 metros puso 11.2 y estuvo a dos décimas de igualar su récor personal. Y en la distancia de los 400 metros, puso un récor para las estadísticas penquistas superando al especialista Mateo Guinart que tiene 52.5. Ayer, Salazar puso 51,9 con lo cual pasa a establecer, creemos, un nuevo récor penquista. Muy buena la actuación del lorense que dejó buena impresión al veedor de la FEDACHI.

Otro que estuvo en una buena tarde fue Jorge Quilaqueo, que en el salto largo estableció 6 metros, pese a que su marca personal es de 6.32.

Vóleibol Jugó con Balones Japoneses

Con triunfos para las damas de la U. Católica, y los varones de la U. de Concepción, Liceo y Deportes Concepción se resolvieron las tres horas y media que duró la jornada del vóleibol de apertura, que se jugó ayer en la tarde en el gimnasio "B" de la Casa del Deportes. En esta ocasión, los voleibolistas utilizaron las pelotas japonesas "Molten" que importó recientemente la Asociación Concepción. El certamen prosigue hoy en la mañana en Las Higueras, con tres partidos a partir de las 10 horas.

● UNIVERSIDAD Católica ganó a Liceo en segunda damas, en el primer partido de la tarde que se prolongó por espacio de 40 minutos. La cuenta fue 15 a 3; 8 a 15 y 15 a 2. Fue un partido de bajo nivel con un Liceo totalmente renovado en valores pero con figuras que prometen como Patricia Paz. La Católica mostró jugadoras que demuestran progresos en relación al año pasado como Gloria Valdés, lo que le permitió alzarse con la victoria. Actuaron Eduardo Ruiz como juez y Han Goecke como árbitro. Por U. Católica jugaron Patricia Vera, Herminia Alid, Gloria Valdés, Yolanda Canales, Alicia Franco y Marisol Díaz. Por Liceo, Ana Molina, Marcela Molina (Paz Ramírez), Cintia Valderrama, Patricia Paz, Rosa Bestagno y Andrea Rico Righi.

● EN COMODOS 25 minutos, y en el mejor partido, Universidad Concepción ganó a Liceo en segunda varones: Por 15 a 9 y 15 a 6 se impuso la "U" sin esforzarse que como novedad mostró a Christian Castro, procedente de Aviación de Santiago. Liceo mostró gente muy nueva con jugadores que aprontan como Pino y Varela. Como árbitros estuvieron Hernán Castro y Fernando Núñez. Jugaron por "U": Guillermo Ibacache, Eduardo Ruiz, Christian Castro, (Marcos Cuevas), Paulo Hanh (José Balocchi), Carlos Micolich y Javier Urzúa. Por Liceo, lo hicieron Pedro Cuevas (Lincoyán Ramírez), Gonzalo Varela, Enrique Jara, Ricardo Pino, Jaime Herrera, y Ricardo Delgado.

● LICEO, EN maratónicos 85 minutos, ganó con mucho forcejeo a la Católica de Talcahuano en primera varones en cuatro sets. La cuenta fue 15 a 6, 13 a 15, 17 a 15, 15 a 8 y 17 a 15. Partido disputado con un Liceo que partió bien pero que se desordenó cuando vio fácil la cosa. Con mucho tesón, crecieron los porteños y estuvieron a punto de llevarse el triunfo. Gastón Gómez y Vinicio Contreras controlaron el juego. Jugaron por Liceo: Federico Rodríguez, Jorge Núñez, Jaime Silva, Raúl Carrasco, Julio Wernecker, Ricardo Alarcón, Luis Cuevas y Pedro Vásquez. Por U. Católica: Carlos Salas, Rodolfo González, Ricardo Cárdenas, Marcelo Claveland, Ariel González y René Cid.

Ausentismo Prima En Fútbol

Poco público ha seguido el Campeonato Profesional de primera división. Las quejas de los clubes parecen justificadas. En todos los estadios, a través de las diez fechas jugadas, se ha escuchado la misma queja: poco público. No se trata de que el campeonato sea malo. Que no está Colo Colo. Que el público se puso cómodo luego de seguir la Copa Libertadores por la televisión. Sencillamente, el público no quiere ir al fútbol.

*

La Asociación Central de Fútbol entregó las cifras oficiales de público y recaudaciones registradas hasta la fecha. Para diez jornadas de primera división, se han contabilizado sólo 586 mil 16 personas. Apenas medio millar de aficionados. Y a la luz de las cifras, la concurrencia es discreta.

Pero, curiosamente —descartamos Santa Laura y el Nacional, donde se juega sábado y domingo, en reuniones simples y dobles— Deportes Concepción figura como el club de mejor asistencia. El que ha llevado mayor cantidad de público. Para sus cinco partidos en Collao (donde tiene tres triunfos y dos empates), los penquistas tienen un total de 64.681 personas. ¡Y los dirigentes penquistas —con muy justa razón— se quejan de que no tienen respaldo popular! Y mirando la tabla de pesos y público, Antofagasta con igual número de partidos, ha congregado 57.347 aficionados, y está a la zaga de los penquistas. Por lo menos, Antofagasta y Concepción, dentro de la baja general que experimenta el fútbol chileno, responden medianamente a su condición de buenas plazas.

*

En la zona del Bío Bío, la mejor plaza sigue siendo Concepción. Ya dijimos que tiene una asistencia general de 64.681 personas. Luego le siguen pero muy abajo, Naval con 20.378 espectadores; Huachipato con 11.849 aficionados; Lota-Schwager, con 12.688 asistentes controlados. Sorprende las bajas de Las Higueras y de Lota-Schwager porque aunque no fueron plazas taquilleras tienen respaldo industrial como lucir una mejor asistencia.

Y si sumamos las cuatro plazas, la asistencia total para 19 partidos, es de 109 mil 596 espectadores.

*

En el rubro socios, Deportes Concepción ¡lejos! es el mejor de los 18 clubes. Es el único que ha superado los diez mil asociados ya que el resto aún no pasa esa cifra ¡14.943 socios controlados ha llevado Deportes Concepción en sus diez partidos. Buen respaldo tienen los morados aun cuando esa cifra, por su excelente campaña debería estar casi duplicada. Pero el aficionado al fútbol es muy difícil de entenderlo.

Después de Concepción, la mejor asistencia de socios corre para Antofagasta Portuario con 8 mil 267 espectadores.

Pero donde la cosa anda mal, es para los tres clubes de la cuenca del Bío Bío. Naval navega tranquilo con una asistencia controlada de 5.472 asociados que le hacen la vida imposible al entrenador Claudio Ramírez. En cambio, en Huachipato no hay reciprocidad. En la buena campaña que está cumpliendo el cuadro de Pedro Morales, apenas se han controlado 2.790 asociados acereros. En cambio, en las minas, mal y todo como ha andado Lota-Schwager, se han controlado 4.844 asociados. En ningún caso, son cifras para estar tranquilos. Es poco el respaldo que están brindando los socios a los clubes de la zona. ¡Y eso no puede ser! Concepción (toda la provincia) tiene fama de gran plaza en el fútbol chileno. Es conveniente no deteriorar esa imagen.



Equipo de la segunda serie de la Universidad de Concepción, que compite en el vóleibol de apertura. Están, de izquierda a derecha, Tatiana Morales, Mónica Woywood, Verónica Silva, María E. Flores, Berta Lobos y Daisy Concha.

Perdió Nastase

LONDRES (UPI).

Alex Mayer, el campeón intercolegial estadounidense que todavía no ha ingresado a las filas de los preclasificados, eliminó ayer al rumano Ilie Nastase, de las filas de clasificados para los campeonatos de individuales masculinos del 87º certamen de Wimbledon, superándolo por 6-4, 8-6, 6-8 y 6-4, con lo cual pasó a los cuartos de finales de la división.

Mayer, un joven de 21 años que se especializa en tenis de canchas duras, superó al fuerte jugador rumano con unas tremendas devoluciones de servicio y además jugó un partido de voleas casi perfectas que en momento alguno deben haberlo hecho preguntarse a Nastase por qué no se había plegado al boicot de los profesionales contra el certamen, en vez de pasar por la humillación de ser derrotado por un campeón intercolegial.

Nastase, evidentemente empezó a fallar cuando Mayer ganó los dos primeros sets y descargó sus frustraciones primero sobre el público y luego sobre un juez de línea, mayor de edad, contra el cual en cierto momento disparó un pelotazo que dio contra la tela del paraván a pocos centímetros del juez y con anterioridad en varias oportunidades le había gritado al público que se callara la boca al escuchar algún comentario crítico de sus muchos errores de juego y de actitud en la cancha.

Mayer, un amateur que por lo tanto no tiene derecho a los premios en efectivo que se ofrecen en el certamen, se pagó su propio viaje desde Wayne, en el Estado de Nueva Jersey, Estados Unidos y además pagó su inscripción de su propio bolsillo, pasa ahora a jugar con Jurgen Fassbender, de Alemania Occidental, preclasificado en el octavo lugar, quien por su parte derrotó a su compañero de dobles masculinos Hans-Jurgen Pohmann por 6-2, 7-5 y 6-3.

Jimmy Connors fue el otro estadounidense que pasó el puente de los cuartos de final al vencer por 6-3, 6-3 y 6-2 a Bernie Mitton, de Sudáfrica.

EL SUR

FUNDADO EL 15 DE NOVIEMBRE DE 1882

Director: Iván Cienfuegos Uribe.
Domicilio: Freire 799, Concepción.
Representante Legal: Rafael Maira Lamas.
Domicilio: Freire 799, Concepción.
FONO 25825 — Casilla 8 - C — Concepción. Oficina en Santiago: Subgerencia, Redacción y Propaganda, Los Serenos 310 (entrada por Huérfanos). Fonos 87583 y 84437.
PRECIOS — Días hábiles, lunes a sábado: Eº 20,00;
Domingos: Eº 25,00;
EJEMPLARES ATRASADOS — Días hábiles: Eº 30,00;
Domingos: Eº 40,00.
SUSCRIPCIONES — 1 año: Eº 5.700; 6 meses: Eº 3.200;
tres meses: Eº 1.700.

FARMACIAS DE TURNO

DESDE EL 30 DE JUNIO AL 2 DE JULIO, INCLUSIVE.

CONCEPCION
HERANE, Barros Arana 742;
ESPAÑA, Barros Arana 143; y,
AINAVILLO, Maipú 1702.
Turnos Permanentes:
LORENZO ARENAS, Avenida 21 de Mayo 2692; y,
FARMACIA DE URGENCIA DEL SNS, Paicaví 2111.
VILLA SAN PEDRO
Turno Permanente:
VILLA SAN PEDRO, Los Batros 1822.
CHIGUAYANTE
O'HIGGINS, O'Higgins 3037.
PENCO
PENCO, Maipú 301.
LIRQUEN
Turno Permanente:
LIRQUEN, Camilo Henríquez 20.
TOME
MARDONES, Egaña 1030.
TALCAHUANO
BILBAO, Bilbao 389; y,
HOSPITAL, Alto Horno 395.
Turnos Permanentes:
CLUB HIPICO, Avda. Ejército 2155; y,
SAN CARLOS, Pobl. A. Alarcón (Hualpencillo), Suiza 2740.
CORONEL
LA ESTRELLA, Los Carrera 299.
LOTA
ZURITA, Pedro Aguirre Cerda 780.

SERVICIOS DE URGENCIA

ASISTENCIA PUBLICA (Hospital Regional): Fono 24280.
SANATORIO ALEMAN: Pedro de Valdivia 801. Servicio médico particular de urgencia, fono 25333. Maternilad, matrona de turno: teléfonos 25333 y 24533.
HOSPITAL DE NIÑOS "Leonor Mascayano": Irarrázabal 2150. Servicio particular de urgencia, fono 25566, de 22 a 6 A. M.
RADIOPATRULLAS: Fonos 22122 y 24597.
BOMBEROS: Fono mesa central, 21212.

MOVIMIENTO DE TRENES DE PASAJEROS

CONCEPCION A SANTIAGO

Nº 1006.—	8.00 horas:	Rápido,		llega a Santiago a las 15 horas; diario.
Nº 4.—	9.30 horas:	Ordinario,		Talcahuano - Santiago. Llega a la capital a las 20.40 horas; diario.
Nº 548.—	11.00 horas:	Expreso,		Concepción - Chillán, vía Tomé, los días de trabajo, excepto sábados. Combina en Chillán con el Automotor Salón a Valparaíso los lunes, miércoles y viernes.
Nº 2.—	12.05 horas:	Expreso,		Talcahuano - Alameda. Llega a Santiago a las 21.10 horas; diario.
Nº 2-A.	13.10 horas:	Expreso,		Concepción - Laja, los miércoles, viernes y domingos. Combina con tren rápido Temuco - Santiago.
Nº 8.—	22.00 horas:	Nocturno,		Talcahuano - Alameda. Llega a Santiago a las 8.15 horas.

CONCEPCION AL SUR

Nº 15.—	3.15 horas:	Expreso,		Concepción - Los Angeles. Combina en Laja con tren expreso Alameda - Puerto Montt; diario.
Nº 11.—	7.00 horas:	Ordinario,		Talcahuano - Valdivia. Llega a Valdivia a las 17.30 horas; lunes miércoles y viernes.
Nº 20.—	14.05 horas:	Expreso,		Concepción - Laja. Combina en Laja con tren rápido Santiago - Temuco; los martes, jueves y sábados.
Nº 17.—	19.10 horas:	Ordinario,		Concepción - Los Angeles; diario.
Nº 13.—	17.05 horas:	Ordinario,		Talcahuano - Temuco. Llega a Temuco a las 23.10 horas.

LLEGAN A CONCEPCION

Nº 16.—	2.40 horas:	Expreso,		Los Angeles - Concepción; Con combinación de Puerto Montt.
Nº 7.—	8.00 horas:	Nocturno,		Alameda - Talcahuano; diario.
Nº 18.—	10.10 horas:	Ordinario,		Los Angeles - Concepción. diario.
Nº 14.—	12.45 horas:	Ordinario,		Temuco - Talcahuano; diario.
Nº 19.—	16.25 horas:	Expreso,		Laja - Cnocepción; miércoles, viernes y domingso. Con combinación de Temuco.
Nº 1-A.	17.05 horas:	Expreso,		Laja - Concepción; martes, jueves y sábados. Con combinación de Santiago.
Nº 547.—	18.25 horas:	Expreso,		Chillán - Concepción; días de trabajo, excepto sábados. Con combinación desde Valparaíso con Automotor Salón.
Nº 3.—	18.30 horas:	Ordinario,		Alameda - Talcahuano. Puerto; diario.
Nº 1.—	20.00 horas:	Expreso,		Alameda - Talcahuano.
Nº 12.—	21.15 horas:	Ordinario,		Valdivia - Talcahuano; martes, jueves y sábado.
Nº 1005.—	23.30 horas:	Rápido,		Santiago - Concepción; diario.

ANGOLES
SALEN DE CONCEPCION

Nº 48.—	7.35 horas:	Chillán,		diario.
Nº 30.—	9.20 horas:	Tomé,		diario.
Nº 548.—	11.00 horas:	Chillán,		días de trabajo, excepto sábados.
Nº 46-E.	13.00 horas:	Ñipas,		domingos.
Nº 32.—	14.50 horas:	Tomé,		sábados, domingos y festivos.
Nº 46-B.	15.05 horas:	Chillán,		sábados.
Nº 36.—	15.25 horas:	Tomé,		días de trabajo, excepto sábados.
Nº 46.—	17.30 horas:	Chillán,		días de trabajo, excepto sábados.
Nº 46-A.	17.55 horas:	Chillán,		domingos y festivos.
Nº 38.—	19.40 horas:	Tomé,		días de trabajo.
Nº 40.—	21.25 horas:	Tomé,		domingos y festivos
Nº 27.—	5.00 horas:	Lota,		días de trabajo.
Nº 23.—	7.35 horas:	Curanilahue,		diario.
Nº 25-B.	16.10 horas:	Curanilahue,		sábados.
Nº 25.—	17.55 horas:	Curanilahue,		diario, excepto sábados.

MOVIMIENTO DE AVIONES LAN PARA MAÑANA, EN CARRIEL SUR

LLEGADAS DE SANTIAGO
Vuelo 883, a las 9.50 horas. Vuelo 201, a las 10.20 horas.
Vuelo 205, a las 19.20 horas. Vuelo 207, a las 21.00 horas.
SALIDAS A SANTIAGO
Vuelo 200, a las 10.40 horas. Vuelo 862, a las 15.50 horas.
Vuelo 204, a las 19.40 horas.
SALIDA AL SUR
Vuelo 863, a las 10.10 horas; a Valdivia, Puerto Montt y Punta Arenas.
LLEGADA DEL SUR
Vuelo 862, a las 15.30 horas, de Punta Arenas, Puerto Montt y Valdivia.
INFORMACIONES
Fonos: Pasaje, 23278; Carga, 24119; y Aeropuerto Carriel Sur, 22278
La atención al público (pasajes y carga) es desde las 9 hasta las 17 horas, en forma continuada.

FERIA LIBRE ROTATIVA — Funciona hoy en el Barrio Norte, en la Plaza de los Troncos.

SANTORAL DE HOY — San Rumaldo, príncipe de Escocia y obispo. || San Simón, campesino español muerto en olor de santidad y canonizado por la Iglesia Católica. || San Aarón, profeta, bisnieto de Leví y hermano de Moisés; fue el primer gran sacerdote de los hebreos. Y santos: Teobaldo, ermitaño; Teodorico, presbítero; y Casto, Secundino y Galo, obispos.

EL TIEMPO

La temperatura máxima de ayer en Concepción fue de 12.7 grados, y se registró a las 12.30 horas; la mínima había marcado 2,6 grados, a las 7.30 horas. El viento, del surweste, alcanzó una velocidad de seis nudos por hora; la presión barométrica se encontraba estacionaria; y la humedad relativa del aire fue de un 84 por ciento. Pronóstico para hoy: parcial nublado, con nieblas matinales.

I) AGROPECUARIAS

2) Aves, Animales y Pájaros.

VENDO pollas de postura, varias razas y edades Avda. Las Violetas Nº 21, Huertos Familiares San Pedro. 2J7

VENDO vaca tres años, un terneros un año ocasión. Tratar en Manquimávida, calle Esperanza, Chiguayante, camino a Hualqui, doblar al río, cuadra y media, mano derecha. 2J2

CHANCHAS finas Duroc Jersey y oshire; preñadas y paridas. Las Violetas 51. Huertos San Pedro. 2Jn19

SE VENDEN cachoros pastor alemán, Manquimávida. Progreso 188, Chiguayante. 2J19

VENDO pavos consumo. Las Margaritas 101, Huertos Familiares, San Pedro. 2J19

POTRO inscrito (criadero Moller) y montura chilena niño, vendo. Tratar: Aníbal Pinto 251, casa B. 2J4

VENDO cachorro pastor alemán, inscrito Kennel Club, hijo de padres finos. Tratar: Avda. Alemana 97, Pedro de Valdivia. 2J19

II) VEHICULOS Y GARAJES

4) Autos.

"SUR" Arriendo autos, automóviles sin chofer. Cochrane 682. Fono 23121. 4J31

AUTOARRIENDOS Bozzo, vehículos sin chofer. Maipú 865. Fono 23890. 4J7

ARRIENDAUTOS "Concepción" por horas, días, meses. O'Higgins Nº 320. Fono 23031. 4J31

INDUSTRIA metalplástica, vende persianas venecianas. Diagonal Nº 1049. Fono 25817. Concepción. P.4J19

COMPRO directo auto 1965 adelante, buen estado. Preferencia tipo europeo. Ofertas: casilla 933, Concepción. 4J2

FIAT 125, 1972, recibo vehículo en parte pago. Luis Méndez Medina. Barros Arana 965. 4J2

RENOLETA 1972, recibo vehículo en parte pago. Luis Méndez Medina. Barros Arana 965. 4J2

AUSTIN Mini 1970, recibo vehículo en parte pago. Luis Méndez Medina. Barros Arana 965. 4J2

CHEVROLET 1964, recibo vehículo en parte pago. Luis Méndez Medina. Barros Arana 965. 4J2

MI TAUNUS 62, cuatro puertas, permuto por casa habitación, diferencia dinero. JEP, casilla 2484 4J19

VENDO Austin 1970, 35.000 kilómetros, chocado. Fono 26046. 4J19

AUSTIN Mini Cooper 1970, como nuevo, oportunidad. Barros Arana 201 - 221. 4J2

AUTO Peugeot 404, año 1970, equipado, palanca al piso, como nuevo. Barros Arana 201 - 221. 4J2

STATION wagons Skoda 1968, como nueva, equipada. Barros Arana 201 - 221. 4J2

COMPRO autos, station wagons, cualquier marca del año 1965 al 1973, pago contado. Barros Arana 201-221. 4J2

FURGON Citroen 1973, AK-6. Oportunidad. Barros Arana 201-221. 4J2

AUTOS Fiat 600, años 1968, 1970, 1971, como nuevos, equipados. Barros Arana 201-221. 4J2

AUTO MG año 1973, nuevo, equipado. Barros Arana 201-221. 4J2

AUTO Ford Falcon 1967, cuatro puertas, como nuevo. Oportunidad. Barros Arana 201-221. 4J2

VENDO Acadian Beaumont, año 67; recibo auto en parte de pago. Freire Nº 315. Fono 22797. 4J2

MIENTRAS saboreamos un cafecito, aprovechamos de hablar de su automóvil; nosotros lo invitamos. Jara Morrison. Rengo 465. Fono 22876. 4J2

JARA Morrison. Rengo 465. Fiat 125 - S, 1970, impecable; permuto por MG. 4J2

JARA Morrison. Rengo 465. Fiat 125 - S, 1972, 20.000 kilómetros, flamante. 4J2

JARA Morrison. Rengo 465. AK-6, 1970, como nueva, un solo dueño. 4J2

JARA Morrison. Rengo 465. Dodge Dart 1970, muy buen estado, un sólo dueño. 4J2

JARA Morrison. Rengo 465. Austin Cooper 1970, equipado, tocacintas, llantas desplazadas, un sólo dueño. 4J2

ANGOL Nº 144.— Volvo 122-S, año 1965, perfecto estado general; recibo vehículo en pago. 4J2

ANGOL Nº 144.— Citroneta 1972, recibo vehículo en pago. 4J2

RENOLETA 1970, importada, como nueva, a toda prueba. Lincoyán 760. 4J2

STATION Ford Thames 1957, tapiz, pintura, neumáticos nuevos. Lincoyán 760. 4J2

DATSUN 1965, 1968, 1969, como nuevos. Lincoyán 760. 4J2

DODGE Dart 1968, como nuevo, toda prueba. Lincoyán 760. 4J2

AUSTIN Mini 1973, cero kilómetro, por apuro vendo. Lincoyán 760. 4J2

PEUGEOT 1967, tapiz, pintura, neumáticos, como nuevos. Lincoyán 760. 4J2

FORD Thumberlard 1960, dos puertas. Lincoyán 760. 4J2

CITRONETA 1968, asientos tapizados, neumáticos nuevos. Lincoyán 760. 4J2

FORD Falcon 1967, 1968, 1970, como nuevos. Lincoyán 760. 4J2

FIAT 1.500, 1969, cambio por camioneta. Lincoyán 760. 4J2

FIAT 600, 1969, a la mejor oferta. Luis Méndez Medina. Barros Arana 965. 4J2

VENDO Ford 1961, F-350, de 2.500 kilos, recibo auto cuatro puertas. Barros 90. 4J2

CHEVROLET 1953, perfecto estado. Zona Sur Automóviles. Castellón Nº 542, oficina 14. 4J2

MERCURY 1949, buen estado. Zona Sur automóviles. Castellón Nº 542, oficina 14. 4J2

FIAT 1.100, 1964, buenas condiciones. Zona Sur automóviles. Castellón Nº 542, oficina 14. 4J2

COCHRANE 939, departamento 16, encontrará autos visibles, en vendo o compradores reales del suyo. Compruébelo. 4J15

N. S. U. 1961, muy buen estado. Lincoyán Nº 760. 4J2

VENDO AX-330, año 1971, perfecto estado, radio, techo metálico; billetes. Ofertas sobre 1.400.000 escudos. Tratar: Luis Ducand Nº 8813. Villa Acero. 4J2

5) Camiones, Camionetas y Taxibuses.

TAXIBUS Opel 1962, buen estado, vende su dueño por apuro bancario. Recibiría vehículo o sitio. Llamar: Fono 27274. 5J2

CAMION Mercedes Benz 334, motor inyección directa, tipo 1920, caja cambios nueva, diferencial revisado, rampa doble puente, doce metros, estado general muy bueno; se recibe auto o camioneta parte pago. Tratar su dueño. Jaime Repullo Nº 1305. Huertos Familiares Talcahuano. 5J19

TAXIBUS Mercedes Benz 1970, (recibido octubre 1971), muy buen estado, vende directamente su dueño, por cambio residencia. Acepto vehículo en pago. Fono 23173 5J8

VENDO camión petrolero, carga 6.000 kilos. Tratar: Fono 5, Purén. 5Jn30

CAMIONETA Ford 1969, 500 kilos, recibo vehículo en parte pago. Luis Méndez Medina. Barros Arana 965. 5J2

CAMIONETA Opel 1968, 2.500 kilos, carrocería térmica. Recibo vehículo en parte pago. Luis Méndez Medina. Barros Arana 965 5J2

VENDO camión Chevrolet 1950, cuatro toneladas. Cruz 1731. 5J19

TAXIBUS Chevrolet 1971, con recorrido urbano, impecable estado. Barros Arana 201-221. 5J2

CAMIONETA International 1960, excelente estado general, para 500 kilos. Oportunidad. Barros Arana 201 - 221. 5J2

CAMIONETA International 1965, para 500 kilos, oportunidad. Barros Arana 201 - 221. 5J2

CAMION Skoda 1957, para 10 toneladas. Buen estado. Recibo vehículo menor valor en pago. Barros Arana 201 - 221. 5J2

CAMIONETA Ford F-350, año 1968, para 2.500 kilos, como nueva. Barros Arana 201-221. 5J2

CAMION Mercedes Benz 1958, modelo 327, con motor nuevo 1413, para diez toneladas. Barros Arana 201 - 221. 5J2

ANGOL Nº 144.— Camioneta Ford F-100, 1970, para 500 kilos. Optimo estado general. 5J2

ANGOL Nº 144.— Camioneta Ford F-350, 1968, para 2.500 kilos, impecable. Recibo vehículo en pago. 5J2

CAMIONETA Chevrolet Apache 10, 1964, vendo, o permuto por camión. Lincoyán 760. 5J2

TAXIBUS Chevrolet 1971, el mejor recorrido de Concepción, recibo vehículo en pago, o vendo mitad contado. Saldo 8 meses. Lincoyán 760. 5J2

CAMIONETA Ford 1970, F-100. Lincoyán 760. 5J2

TAXIBUS Opel 1961, para 21 pasajeros, sin recorrido. Lincoyán 760. 5J2

CAMION Ford F-600, 1966, artillero, frenos de aire. Lincoyán 760. 5J2

CAMION Volvo 375 - 1957, baranda baja. Lincoyán 760. 5J2

VENDO micro particular, año 1966; neumáticos nuevos; station wagon tres corridas de asientos, Chevrolet 1956, especial para traslado de personal en industrias. Collao 830. 5J2

O'HIGGINS 171. Rampa para 15 toneladas, quinta rueda, neumáticos 1.000. Oportunidad: 350.000 escudos. 5J19

TAXIBUSES: Chevrolet y Ford 1961, sin recorrido y excelentes condiciones. Castellón Nº 542, oficina 14. 5J2

6) Motos, Triciclos y Bicicletas.

VENDO bicicleta Centenario, buen estado, Eº 15.000. Fono 26285. 6J19

MOTONETA Lambretta, Super Sport 1965. Vendo, ocasión 80.000 escudos. Cochrane 791. 6J3

8) Repuestos, Garajes y Reparaciones.

"SERVICAMBIO". Especialidad cajas de cambios, traba de piñones, cambios que se desenganchan.— Maipú Nº 1204. 8J31

HACEMOS toda clase reparaciones carpas camiones, camionetas, etc. Los Carrera 1433. 8J4

SE TRABAN piñones de cajas de cambios, con fallas de desenganche o sueltas, de automóviles y camiones. Salas Nº 891. 8J31

PARACHOQUES Fiat 600, Fiat 125, cromados y accesorios en general. Barros Arana Nº 965. 8J31

CARROCERIAS metálicas, Eduardo Cofré, toldos metálicos para camioneta 500 kilos, furgones estampado para 2.500 kilos. Cuarto Centenario 24-B. Fono 28994. 8J31

SERVICIO de Amortiguadores Prat, especialidad en todos los tipos y marcas, arreglos y recambios. Prat Nº 870. 8J6

VENDO 2 neumáteos tractor, 1.300 por 24, y 4 neumáticos 1.100 x 24. Mercería El Remache. Maipú 168. 8J19

SU PROGRAMA de TV

UNIVERSIDAD CATOLICA DE CHILE
TALCAHUANO
CONCEPCION

5 TV



15.00) CONCIERTO PARA LA JUVENTUD: Bajo la conducción y dirección de Leonard Bernstein. Hoy se trata la obra del compositor Mahler.
15.55) El esperado dibujo animado de EL SUPER RATON, iniciando la tarde para los niños, que continúa con:
16.15) DISNEYLANDIA: Que sigue las aventuras de Andy Burnet. Hoy: "Andy Burnet se enamora".
17.10) Con la participación de todos los establecimientos educacionales capitalinos se desarrolla el CAMPEONATO ESTUDIANTIL.
18.45) EL SAPO Y LA CULEBRA: Los muñecos de Alejandro Navarrete en una canción de moda.
18.50) La serie policial inglesa LOS PROTECTORES, en un nuevo capítulo lleno de intriga.
19.15) Emotividad y acción en la serie del lejano oeste, BONANZA, con la actuación de la familia Cartwright.
20.05) Cuatro de los más famosos humoristas chilenos se dan cita en LA SILLA ELECTRICA. Ellos son Manolo González, Firulete, Alejandro Lira y Gabriel Araya.
20.30) El distinto detective privado CANNON en otra de sus insólitas aventuras.
21.30) TELECINCO: Todas las noticias locales, del país y del exterior en un boletín del Departamento de Prensa de este canal, leídas por Carlos de la Sotta, y auspiciado por Andalién.
22.00) ALGO DIFERENTE: Una nueva serie musical que le atraerá sobremanera.
22.30) Y, para cerrar, otro episodio de la vida real en LA FBI EN ACCION.
23.20) LA PALABRA: Breves minutos de meditación, antes del cierre de la transmisión de hoy.

TV CHILE CANAL 4

13.30) APERTURA: Con la programación del día.
13.35) EL PAIS DE LA FANTASIA: Marionetas.
14.00) CUENTOS CLASICOS INFANTILES.
14.30) TARZAN: Exhibición de una película basada en el personaje creado por Edgard Rice Burroughs.
16.00) CHEYENNE: Serie del oeste estadounidense, con Clint Walker.
17.00) TELEMINIMUNDO: Payasos, magos, acróbatas, contorsionistas y malabaristas, se presentan en el circo de TV Nacional.
18.00) TITANES DEL RING: Campeonato de catch as catch can. Con relatos de Octavio Sufán.
19.00) LAS CALLES DE SAN FRANCISCO: Serie estadounidense.
20.00) CLAP: Entrevistas y comentarios sobre cine.
20.25) TV - TIEMPO: Boletín meteorológico que incluye un pronóstico del tiempo en las distintas zonas del país, para el día de mañana.
20.30) REVISTA DEPORTIVA DE LOS LUNES: Espacio que conduce Sergio Livingstone, en la sala de redacción de un periódico y con la compañía de varios comentaristas deportivos.
21.25) TAMBIEN SUCEDE: Una noticia diferente.
21.30) 120 KILOMETROS POR HORA: Espacio musical que conduce César Antonio Santis.
22.00) NOTICIERO.
22.30) SHOW MUSICAL: "Io Agatha e Tu", con la animación de Nino Ferrer y Raffaella Carrá.
23.30) LARGOMETRAJE: "Devoción", con Ossie Davis y Rubi Dee.
1.00) CIERRE.

VIDRIOS, parabrisas, espejos. La mejor atención y los más bajos precios. Vidriería Argentina. Angol Nº 533. 8J31

NEUMATICOS 530 x 13 compro urgente. Fonos: 26504 - 27262. 8J19

MOTOR Simca 1.000, completo, verlo y tratar hoy y mañana domingo. Colo Colo 236. 34J19

VENDO ensambles usado auto Opel 1961, standard, verlo. Maipú 1741, interior. Fono 25923. 8J19

PARADA, neumáticos nuevos 855 x 14, impinchables, compresora completa, importada, juguera múltiple alemana. Capitán Díaz. Carabineros, Arauco. 8J19

VENDO para camioneta Chevrolet, 500 kilos: corona y piñón con rodamientos y ejes. Andalién 340, casa 16-A. Chillancito. 8J19

9) Enseñanza de Manejo y Mecánica de Automóviles.

ESCUELA Concepción, cursos completos, auto nuevo. Barros Arana 239, fono 29606. 9J9

III) ARRIENDOS BUSCADOS

11) Casas, Departamentos y Piezas.

PERMUTO en arriendo mi casa en Santiago por casa o departamento en Concepción. Llamar: Fono 25989. 11J19

PROFESIONAL, buena renta, necesita arrendar departamento chico, meses adelantados y garantías. Fono 28199. 11J19

NECESITO arrendar casa en Concepción. Llamar fono 27903, o escribir a L. D. P. Casilla 1535. 11J19

ESTUDIANTE extranjero, necesita arrendar habitación individual, en departamento o casa. Ofertas. Fono 29903. 11J12

IV) ARRIENDOS OFRECIDOS

12) Oficinas, Locales y Bodegas.

INDUSTRIA metalplástica, vende separadores ambiente. Diagonal Nº 1049, fono 25817. Concepción. P.12J19

13) Casas, Departamentos y Piezas.

CASA familia ofrece espaciosa pieza amoblada, matrimonio o 2 personas trabajen; otra individual; pleno centro. Barros Arana 779, 2º piso, departamento 11. 13J2

14) Residenciales, Piezas y Deptos. con Pensión.

PIEZA individual, joven trabaje, pensión completa. Barros Arana 779, departamento 15. 14J19

PIEZA compartida amoblada, pensión, completa jóvenes. Los Avellanos 2. San Pedro. 14J2

V) CONSTRUCCION

16) Construcción y sus Materiales.

BALDOSAS para baños, cocinas, patios terraza, pastelones de ripio liso, estuco, para fachadas materiales para gradas, granito de mármol, espejuelos en polvo. Fábrica: Los Carrera 1434. Teléfono 24913. 16J31

ARENA transporto a domicilio. Pídala al Fono 29239. 16J31

17) Sanitarios.

"MALDONADO", fono 24163, gasfitería. Destapa alcantarillados, W. C. Desgrasadores, cálifonts. Atención inmediata. 17J20

BUSQUE su gásfiter, destapa WC., cálifonts, filtraciones. Rozas 885, interior. 17J20

VII) PARA EL HOGAR

20) Empresas de Servicio.

COLOCACIONES vidrios a domicilio, atención inmediata. Rengo Nº 580. Fono 26147. C. Henríquez Nº 289. Fono 27058. 20J14

PINTAMOS, reparamos refrigeradores, lavadoras, enceradoras, cocinas, estufas. Angol 1202. Fono 28225 20J13

REFRIGERACION, servicio técnico industrial, comercial y doméstico. Sweeden, frezer, fabricadores helados, instalaciones cámaras frigoríficas. Venta de repuestos y todo tipo de vitrinas refrigeradas. Frigoservice. Colo Colo 569. Fono 28752. 20J31

22) Para la Casa y su Ornato.

INDUSTRIA metalplástica, vende rieles - cortinajes. Diagonal Nº 1049. Fono 25817. Concepción. P.22J19

¡¡¡TELEFONO 26692!!! Gasfitería, alcantarillado, hojalatería techos, estufas Comet, Fensa, cálifons. ¡¡¡Barato!!! 22J2

23) Para la Familia.

MALETAS, bolsos, portadocumentos, neceser, bolsones para colegiales y composturas en general. Maletería González. Rengo 618.— Fono 23993. 23J31

SABANAS de crea, plaza y media; manteneles damasco, oportunidad. San Martín 685. Depto. 88. 23J3

PERSIANAS, rieles Kirsch, reparaciones. "Perco". Aníbal Pinto Nº 343, local 5. 23J31

28) Transportes y Mudanzas.

MUDANZAS y embalajes nacional e internacional, camiones cerrados, atención personal, prestigio por tradición, personal especializado, traslado dentro y fuera de la ciudad. Luis Gónzález E. Fonos 23277-22747. 28J31

MUDANZAS Carvajal, la mejor en Chile, ofrece servicios cualquier punto del país. Flota propia de furgones metálicos, totalmente cerrados; embalajes completísimos, personal especializado. Atención personal de Luis Carvajal. Seguros. Fono 23992. 28J2

VIII) PARA LA MUJER

29) Peinados, Belleza y Modas.

CONFECCIONES. Todo para damas y niñitas; pantalones, abrigos, etc. Chacabuco 359. 27J19

CUARTILLO para bautizo y casamiento, claveles, nomeolvides, camelias, etc. Jacintos con cinta impresa. Eº 300 docena. Jaime Repullo 705. Huertos Familiares. Paradero 13, Talcahuano. 29J2

PANTALONES de medida, para damas. Finas terminaciones. Bulnes Nº 565. 29J31

SE VENDE abrigo de piel, alemán, sin uso. Tratar: Pedro de Valdivia Nº 754. 29J19

VENDO jeans americanos "wrangler". Rozas Nº 648. 29J19

VENDO zorro importado, estufa gas cañería, importada, un plato. San Martín 342, Talcahuano. 29J2

30) Alhajas, Relojes y Fantasías.

MODERNIZAMOS joyas y reparamos relojes. Le conviene, hay obsequios. Relojería Vilches, Angol 440. 30J31

COMPRO oro y joyas antiguas, platino, brillantes. Joyería Rolex. Galería Universitaria, local 32. 30J18

VENDO anillo platino, con perla y dos brillantes. Sólo interesados: San Martín 950. 30J19

COMPRO joyas y relojes usados. Relojería Vilches. Angol 440. 30J31

IX) INSTRUCCION

31) Colegios y Cursos.

INGLES, clases individuales, niños y adultos, conversación. O'Higgins Nº 680, departamento 503 (izquierda). 10 a 17 horas. 31J3

33) Libros, Estampillas y Utiles de Escritorio.

MALETIN para ejecutivo, tipo James Bond, sólidos, resistentes, elegantes. Sielco. Barros Arana 534. Caupolicán 536. 33J31

COPIAS mimeógrafo Velox; circulares, apuntes. Portales 534. Teléfono 23229. 33J8

SELLOS chilenos, extranjeros, usados, compro por ciento. San Martín 645, departamento 401. 33J19

VENDO exclusiva Colección Antología, mejores novelas del oeste, policiales, terroríficas, ciencia ficción, cuentos rusos, 27 tomos con 500 obras escogidas, Eº 15.000. Morales. Blanco Nº 753, interior. Talcahuano. 33J19

X) INDUSTRIAS Y MAQUINARIAS

34) Máquinas, Motores y Electricidad.

SOLDADORAS eléctricas Guasch, ahora en Talcahuano, en todas capacidades de arco y punto. Circuito suave y continuo, buena penetración, rápido desarrollo y muy económica en su consumo eléctrico, precios y calidad sin competencia. Distribuye Sr. Guasch, en calle Riquelme 10, esquina Colón. Talcahuano. 34Jn2

MACHIHEMBRADORA tres caras, vendemos. C. Henríquez 1111. Fono 26700, Concepción. 34J19

SOLDADORAS eléctricas nuevas, mitad valor comercial ;toda prueba. Visítenos antes de comprar, son más máquinas. Los Carrera 410. 34J19

VENDO máquina cortadora industrial. Tratar Aníbal Pinto 126. 34J19

SE VENDEN máquinas cortar pasto, completo equipo. Orompello Nº 272. 34J19

MOTOR Man Diésel estacionario y tractor Fordson, vendo. Paicaví Nº 2593. 8J2

PRENSA para estampar con excéntrica, máquina plastificadora, máquina forrar botones y ojetillar, vendo. Lincoyán Nº 760. 34J2

35) Herramientas y Utiles de Trabajo.

VENDO cautín eléctrico, americano, de 120 voltios, 130 Watt, 60 cycle, con soldadura, en perfecto estado, Eº 8.000. Cinturones de seguridad para Fiat 600, en 2.000 escudos. Tratar en Serrano 774. 35J19

36) Metales, Minerales y Materias Primas.

COMPRAMOS fierro fundido, pequeñas y grandes partidas. Fundición Imperial. Caupolicán 1559. Fono 21934. 36J31

XI) MENAJE Y VARIOS

38) Máquinas de Coser, Tejer, Escribir Calcular y Registradoras.

COMPRO máquinas de escribir, sumar, calcular, mimeógrafos; pago al contado. Sielco. Barros Arana 534. Caupolicán 536. 38J31

REPARACIONES máquinas de escribir, sumar, calcular, mimeógrafos; repuestos legítimos. Garantía, entrega relámpago. Sielco. Barros Arana 534. Caupolicán 536. 38J31

VENDO máquina escribir portátil Remington antigua; perfecto estado. Riquelme esquina Balmaceda Nº 102. Talcahuano. 38J19

39) Balanzas e Instalaciones Diversas.

BALANZAS, bombas para aceite, romanas, cortadoras de fiambre. Venta, reparaciones. Barros Arana 534. Caupolicán 536. 39J31

BALANZAS colgantes, tipo reloj, especial fruterías y pescaderías. Distribuidora Comercial. Freire 135. 39J19

40) Muebles y Utiles.

MUEBLES en todos los estilos a precios sin competencia, grandes facilidades. Convenios a Sindicatos y Asociaciones, venta directa de fábrica, visítenos en: Lincoyán 1631, Concepción. 40J19

MUEBLES desde Eº 10.500, fábrica de muebles Moderna, de la industria al consumidor. Ventus Nº 1415. Paicaví, altura 220. Locales de ventas: Rengo 844. Barros Arana 479; Talcahuano, Colón Nº 491. Créditos. 40J31

FABRICA de muebles de cocina Fritza. Exhibición y ventas: Maipú Nº 330, interior. 40J31

VENDO precioso living nuevo, marquesa, velador mañio, somier y colchón CIC, dos alfombras sin uso, cubrecamas, comedor Sheraton. La Candelaria 1960, Riviera Bío Bío, San Pedro. 40J19

VENDO: 2 marquesas CIC una plaza, con veladores, mañío; una marquesa dos plazas, Strauzer, normando, con velador, silla y mesa tollette, enchapados; 1 sillón imperio; 1 litera CIC; 1 escritorio niño, con silla. Aurelio Manzano 595, departamento 2, altos Modas Duby. 40J19

VENDO bonita litera madera, somieres, varios. Freire 844 - 5 B; 16 adelante. 40J19

POR traslado, vendo litera 1 1/2 plaza, somieres suecos y colchones CIC nuevos, todo Eº 35.000; marquesa 1 1/2 plaza, somier inglés reforzado y colchón CIC, 15 mil escudos; somier con patas, 1 plaza, Eº 1.500. Los Robles 1481. San Pedro. 40J19

OCASION vendo marquesita con colchón y cómoda Opaline. Aníbal Pinto 640, Depto. C. 4º piso. 40J3

VENDO living nuevo, tevinil, 18 mil escudos, y otros; Lorenzo Arenas 2, Pasaje 1, casa 125. 40J3

VENDO living Tevinil, nuevo, 15 mil escudos. Fono 26285. 40J2

SE VENDE catre niño, doble baranda y colchón de lana. Pedro de Valdivia 243, Pte. 40J19

VENDO magnífico juego comedor, moderno, compuesto mesa, buffet, ocho sillas, nuevo, 70.000 escudos. Los Acacios 1502, Depto. N. Entrada Villa San Pedro. 40J2

SE VENDE ropero, tres cuerpos, buen estado, radio velador, de 9 a 13 horas. Tratar: Freire Nº 627. Departamento 6. 40J1

VENDO escritorio metálico, Mademsa, siete cajones. Barros Arana 1081. Departamento 28. 40J19

35 CAJAS clavos tapiceros, 40 kilos goma laca rubia. Angol 1055. 40J19

41) Música, Pianos e Instrumentos.

COMPRO piano cualquier estado. Fono 28336. 41J19

AFINACIONES y reparaciones de pianos y guitarras. Casa Sherman, Freire 1233. 41J19

43) Optica, Fotografía y Similares.

MICROSCOPIOS 1.200 aumentos, zoom, con luz propia ultravioleta, acesorios, disección. Sielco, Barros 534. Caupolicán 536. 43J31

VENDO o permuto máquina fotográfica alemana marca Fanka, por máquina de escribir portátil, en buen estado. Los Acacios 1502. Departamento N. Entrada Villa San Pedro. 43J19

MAQUINA fotográfica Vaigtlaender. lento 2,8; fotómetro como nueva vendo. Diagonal 1193, 3.er piso. 42J19

44) Televisores, Radios Fonógrafos y Discos.

COMPRO grabadoras, tocacintas, amplificadores, tocadiscos, radios, pago contado. Sielco. Barros Arana 534. Caupolicán 536. 44J31

RADIO tocadiscos a pilas y corriente, súper capos. Sielco. Barros Arana 534. Caupolicán 536. 44J31

RADIO auto, Motorola, 12 voltios, con tabuladores, nueva, sellada, con parlante y antena. Eº 30.000. Fono 29266. 44J19

VENDO TV 23 pulgadas, Philips, nuevo. Fono 29460. 44Jn30

VENDO TV 23" Philips. Rozas Nº 1054, 2º piso. 44J19

VENDO TV nuevo,

Chaquira, Dolencia y Río Piedras Destacan en la Prueba Principal

La carrera principal de esta tarde en el Club Hípico de Concepción, está reservada para elementos de la segunda serie sobre la distancia de 1.100 metros con un premio de ochenta mil escudos para el ganador.

Dado el escaso número de participantes y la marcada chance de tres rivales sólo habrá juego a ganador.

Por otra parte, el programa presenta la mayor atracción en la primera actuación de los elementos de la nueva generación frente a los experimentados de la cancha.

Varios de tres años, potrillos como potrancas pueden salir adelante, especialmente por tratarse de carreras en tiro de velocidad y además algunos van bastante aliviados en el peso con relación a las pruebas condicionales en que estaban actuando hasta el mes pasado.

RIVALES DE LA PRINCIPAL

RAPAHUE.— 59 kilos, Hugo Fernández. Actuará descartado para los efectos de las apuestas.

PERCEO.— 54 kilos, Enrique López. No son muy alentadoras sus últimas performances. Sólo por el cambio de distancia podría dar una sorpresa.

TALONERO.— 59 kilos, Carlos Romero. Actuará fuera de su distancia, ya que no se caracteriza por ser un velocista. También con deficientes figuraciones en la tabla desde su reaparecida. Señalado para una sorpresa de proporciones.

ZONZO.— 58 kilos, Juan Placencia. Es el segundo de los rivales que actuará descartado para las apuestas.

DOLENCIA.— 50 kilos, Manuel Sánchez. Hace quince días cumplió muy buenos aprontes y fue retirada a última hora. En segunda serie y en 1.100 metros acostumbra a lucirse. Tiene sólo en contra la salida de uno de los cajones, pero lleva monta enérgica para sacarla bien desde la partida.

CHAQUIRA.— 48 kilos, Antonio Mella. Después de varios segundos consecutivos logró imponerse sobre Costoso en 1.300 metros, peleando la prueba de punta a punta y defendiéndose con todas sus energías en los tramos decisivos. Ahora en 1.100, bien puede buscar una nueva victoria.

RIO PIEDRAS.— 48 kilos, Hernán Burgos. En la reunión pasada, en la ganada por Escultor, en 1.400 metros, estuvo a la punta hasta doscientos metros para la meta donde empezó a ceder terreno. Es un buen velocista el hijo de Estuardo y nuevamente liviano puede presentar gran pelea a la anterior, con la mejor salida desde los cajones.

Programa de Veintidos Carreras en el Club Hípico

PRIMERA CARRERA.— A las 12 horas.— Premio: AITOR.— 10ª serie.— Indice: 0 y superior.— Handicap.— 1.100 metros.— 50.000 escudos al primero.

PRIMERA VALIDA PARA LA APUESTA TRIPLE Nº 1.

1	Belmontejo	56	9	J. Placencia	H. Avendaño
2	Diminuto	54	5	R. Cárdenas	J. Espinoza
3	Lagunero	52	3	M. Sánchez	R. Parra
4	Precaria	49	13	S. Valdebenito	R. Parra
5	Agachada	51	11	J. Gutiérrez	Enrique López
6	Guita	51	6	Rosa González	S. Rabah
7	Sevillano	51	2	Fresia García	M. Román
8	Antolina	50	14	R. González	R. Valladares
9	Bacopa	50	12	H. Burgos	R. Perone
10	Inca de Oro	49	1	H. Burgos	E. Mege
11	Kotoy (R)	49	8	S. Aguayo	A. Naranjo
12	Prado	49	4	C. Fuentealba	J. Walker
13	Princesa Rosa (R)	49	10	A. Mella	J. Azócar
14	Vapona	49	7	V. Gutiérrez	M. Concha

CORRAL: 3 con 4. El Nº 2, Diminuto, correrá descartado para los efectos de las apuestas.

SEGUNDA CARRERA.— A las 12.30 horas.— Premio: AITOR.— 2ª serie.— Indice: 50 y superior.— Handicap.— 1.100 metros.— 80.000 escudos al primero.

JUEGO SOLO A GANADOR

1	Rapahue	59	5	H. Fernández	Eleodoro López
2	Perceo	54	3	Enrique López	Eleodoro López
3	Talonero	59	6	C. Romero	S. Rabah
4	Zonzo	58	2	J. Placencia	R. Jara García
5	Dolencia	50	1	M. Sánchez	R. Parra
6	Chaquira	48	4	A. Mella	M. Román
7	Río Piedras	48	7	H. Burgos	J. Walker

CORRAL: 1 con 2. Los números 1, Rapahue, y 4, Zonzo, correrán descartados para los efectos de las apuestas.

TERCERA CARRERA.— A las 13.05 horas.— Premio: AITOR.— 9ª serie.— Indice: 3 y superior.— Handicap.— 1.100 metros.— 50.000 escudos al primero.

SEGUNDA VALIDA PARA LA APUESTA TRIPLE Nº 1.

1	Muzline	55	9	H Torres	J. Azócar
2	Piluca	55	5	L. Chávez	J. Bernal
3	Royal Filly	55	3	S. Crisóstomo	Eleodoro López
4	Rayadita	54	11	Fresia García	J. Walker
5	Zephira	54	6	Rosa González	L. Soto
6	Ateniense	52	2	A. Mella	R. Chamorro
7	Vendaval	52	14	V. Barrera	J. Espinoza
8	Crinola	51	12	V. Gutiérrez	L. Torres
9	Lostalos	50	1	R. Pilar	M. Román
10	Naufrán (R)	50	8	S. Valdebenito	R. Parra
11	Nápoles	49	10	M. Sánchez	R. Parra
12	Pontormo (R)	49	4	N. N.	L. Soto Hurnen
13	Granité	48	13	R. González	S Rabah
14	Polonka	48	7	C. Fuentealba	H. Avendaño

CORRAL: 10 con 11. El Nº 3, R. Filly, correrá descartado para los efectos de las apuestas.

CUARTA CARRERA.— 13.45 horas.— Premio "AITOR".— 3ª serie.— Indice 36 y superior.— Handicap.— 1.100 metros.— Eº 75.000 al primero.

TERCERA VALIDA PARA LA APUESTA TRIPLE Nº 1.

1	Principe	58	9	L. Saavedra	Eldo. López
2	Alberto S.	54	5	R. Garcés	Eldo. López
3	Orleana	56	3	L. Chávez	J. Bernal
4	Llanca (R)	53	6	H. Torres	L. Torres
5	Fusil	52	2	S. Crisóstomo	M. Concha
6	Scarface (R)	52	1	M. Sánchez	R. Parra
7	Guión (R)	51	8	J. Gutiérrez	R. Perone
8	Mueca	50	4	A. Mella	H. Monsalves
9	Archibaldo	48	7	H. Burgos	R. Chamorro

CORRAL: 1 con 2. El Nº 2 Alberto S., correrá descartado para efectos de las apuestas.

QUINTA CARRERA.— A las 14.30 horas.— Premio "AITOR".— 8ª serie.— Indice 9 y superior.— Handicap.— 1.100 metros.— Eº 55.000 al primero.

PRIMERA VALIDA PARA LA APUESTA QUINTUPLE

1	Ayen Hue	54	9	V. Barrera	S. Romero
2	Psicólogo	54	5	H. Torres	J. Azócar
3	Topaz	54	3	M. Sánchez	R. Parra
4	Bandolera	53	11	L. Villagra	Eldo. López
5	Itae	51	6	V. Barrera	Eldo. López
6	Epitello	53	2	R. Garcés	R. Chamorro
7	Mandrakos	53	14	S. Crisóstomo	A. López
8	Mauchito	53	12	S. Aguayo	A. Naranjo
9	Gallo Bravo	52	1	C. Fuentealba	H. Avendaño
10	Gran Manolo	52	8	N. N.	A. Campos
11	Guerrillera	51	4	V. Gutiérrez	J. Bernal
12	Pirucha	51	13	N. N.	Edo. Mege
13	Shandall	51	10	J. Gutiérrez	R. Valladares
14	Pina	50	7	A. Mella	M. Concha

CORRAL: 4 con 5.

SEXTA CARRERA.— A las 15.10 horas.— Premio "AITOR".— 7ª serie.— Indice 11 y superior.— Handicap.— 1.100 metros.— Eº 55.000 al primero.

SEGUNDA VALIDA PARA LA APUESTA QUINTUPLE

1	Ku Ko	56	9	R. Pilar	M. Norambuena
2	Stanima	53	5	H. Torres	J. Azócar
3	Nuccia	51	3	S. Valdebenito	R. Parra
4	Pitucona	51	11	M. Sánchez	R. Parra
5	Avezado	50	6	S. Aguayo	L. Torres
6	Pechador	50	2	V. Gutiérrez	L. Torres
7	Aguerrido	50	14	N. N.	R. Chamorro
8	Gamber	50	12	C. Fuentealba	H. Avendaño
9	Iluminado (R)	50	1	A. Mella	H. Monsalves
10	Lago Laja	50	8	R. González	Edo. Mege
11	Mero	50	4	N. N.	L. Soto H.
12	Sago	50	13	V. Barrera	J. Espinoza
13	Carón	49	10	N. N.	S. Parra
14	Chacao	48	7	N. N.	J. Bernal

CORRALES: 3 con 4; y 5 con 6.

SEPTIMA CARRERA.— A las 15.50 horas.— Premio AITOR.— 6ª serie.— Indice 14 y superior.— Handicap.— 1.100 metros.— Eº 60.000 al primero.—

TERCERA VALIDA PARA LA APUESTA QUINTUPLE

1	High Speed	56	9	H. Torres	H. Monsalves
2	Dolondón (R)	54	5	G. Alarcón	L. Torres
3	Carleque	50	3	S. Aguayo	L. Torres
4	Simulacro	54	11	H. Placencia	M. Norambuena
5	Bengali	50	6	V. Gutiérrez	M. Norambuena
6	Genio	52	2	V. Barrera	E. López
7	Lunfardo	50	12	G. Martínez	J. Azócar
8	Lucano	50	1	M. Sánchez	J. Azócar
9	El Condorito	49	8	A. Mella	M. Concha
10	Ludkin	49	4	C. Fuentealba	A. Campos
11	Anibal	48	13	R. González	S. Rabah
12	Caminera	48	10	S. Valdebenito	R. Parra
13	Piloto Núñez	48	7	N. N.	R. Valladares

CORRALES: 2 con 3; 4 con 5; y 7 con 8. Los N.os 4 Simulacro; 6 Genio; y 10 Ludkin, correrán descartados para efecto de las apuestas.

OCTAVA CARRERA.— A las 16.30 horas.— Premio AITOR.— 4ª serie.— Indice 25 y superior.— Handicap.— 1.100 metros.— Eº 70.000 al primero.—

CUARTA VALIDA PARA LA APUESTA QUINTUPLE

1	Fidedigno	57	9	S. Crisóstomo	J. Bernal
2	Río Gallegos	49	5	V. Gutiérrez	J. Bernal
3	Amainado	55	3	G. Carrasco	S. Parra
4	Brugano	54	11	R. Garcés	E. López
5	Simio	53	6	E. López	E. López
6	Llorontón	50	2	R. Galindo	M. Román
7	Soddy (R)	54	14	L. Villagra	R. Parra
8	Chivilingo (R)	53	12	M. Sánchez	E. López
9	Lluvioso	51	1	R. González	E. López
10	Corregidor	49	8	R. Galindo	A. López
11	Siquick	50	4	C. Fuentealba	A. Campos
12	Membrete	48	13	A. Mella	H. Monsalves
13	Punta Azul	48	10	N. N.	L. Soto
14	Martín Pescador	48	7		

CORRALES: 1 con 2; 4 con 5 y 6; y 9 con 10. Los N.os 4 Brugano; 6 Llorontón correrán descartados para efecto de las apuestas.

NOVENA CARRERA.— A las 17.15 horas.— Premio AITOR.— 5ª serie.— Indice 17 y superior.— Handicap.— 1.100 metros.— Eº 65.000 al primero.—

QUINTA VALIDA PARA LA APUESTA QUINTUPLE

1	Chisme	55	9	L. Chávez	S. Romero
2	Apolinario (R)	53	5	H. Placencia	J. Walker
3	Privilegio	48	3	R. Elgueta	J. Walker
4	Brunilda	53	11	V. Barrera	E. López
5	Furor (R)	53	6	G. Alarcón	L. Torres
6	Caligula	52	2	S. Aguayo	L. Torres
7	Kokarde	53	14	V. Gutiérrez	M. Norambuena
8	Altanero	52	12	S. Crisóstomo	M. Norambuena
9	La Nata	53	1	L. Villagra	R. Jara
10	Quitana	53	8	R. Garcés	E. Mege
11	Aguador	51	4	R. Galindo	M. Concha
12	Tehuantepec	52	13	M. Sánchez	R. Parra
13	Zorrero	52	10	R. Pilar	J. Azócar
14	Escarchado	48	7	A. Mella	H. Monsalves

CORRALES: 2 con 3; 5 con 6; y 7 con 8.

Las Telefónicas

PRIMERA CARRERA.— A las 12.40 horas.— 1.000 metros.— Condicional.— Premio: SORTILEGE.— Serie C.

1	Castelar, S. Soto	56	1
2	Castrucho, O. Pérez	56	10
3	Cotejo, R. Clavería	56	8
4	Don Gato, D. Basoalto	56	4
5	Nicholas, N. N.	56	5
6	Orly, J. Pérez	56	6
7	Quatromani, C. Leighton	56	2
8	Rishon, J. Aliaga	56	9
9	Rocambor, V. Ubilla	56	3
10	Sfijo, G. Lizama	56	11
11	Terrícola, J. Miño	56	7

SEGUNDA CARRERA.— A las 13.10 horas.— 1.100 metros.— Handicap.— Indice: 6 al 8.— Premio: SILEX II.— Para jinetes de primera categoría que no hayan ganado desde el primero de junio y jinetes aprendices.

1	Alicia Natalia, P. Herrera	54	1
2	Literios, C. Ocampo	54	18
3	Manilarga, N. N.	54	17
4	Mascarilla, J. Carrasco	54	13
5	Neurita, N. Urrutia	54	10
6	Amantible, S. Campos	53	16
7	Central, O. Valenzuela	53	2
8	Clerk, L. Muñoz	53	4
9	Dulce, J. Miño	53	5
10	Fonestorbo, L. Cornejo	53	6
11	Marilov, S. Soto	53	12
12	Bellaco, N. N.	52	15
13	Falso Judas, L. González	52	14
14	Gazzaniga, M. Pereira	52	8
15	Ley Pareja, E. Sepúlveda	52	9
16	Mohicano, V. Bravo	52	3
17	Piaggio, N. N.	52	11
18	Tolpanera, O. Vergara	52	7

TERCERA CARRERA.— A las 13.40 horas.— 1.000 metros.— Condicional.— Serie B.

1	Crimine, J. Pérez	56	1
2	Embrollo, V. Ubilla	56	13
3	Góngora, L. Muñoz	56	10
4	Huracanado, N. N.	56	8
5	Inclemente, C. Sepúlveda	56	4
6	Jean Paul, M. Apablaza	56	5
7	Mondaín, A. Poblete	56	6
8	Perillán, G. Lizama	56	12
9	Puerto Rico, S. Vásquez	56	14
10	Puyehue, C. Rivera	56	2
11	Rapelino, C. Leighton	56	9
12	Sahozhar, M. Pereira	56	3
13	Valentón, S. Soto	56	11
14	Volverá, J. Miño	56	7

CUARTA CARRERA.— A las 14.10 horas.— 1.000 metros.— Condicional.— Serie A.— Premio: SALADINO II.

1	Barullo, C. Sepúlveda	56	1
2	Bonguito, L. Gutiérrez	56	13
3	Clisé, R. Clavería	56	10
4	Dasmar, L. Muñoz	56	8
5	Decente, C. Leighton	56	4
6	Diácono, J. Pérez	56	5
7	Don Corleone, L. Cornejo	56	6
8	Duao, N. N.	56	12
9	El Gaitero, V. Ubilla	56	15
10	Incierto, P. Castillo	56	14
11	Katmandú, N. N.	56	2
12	Pródigo, C. Rivera	56	9
13	Quiapo, A. Poblete	56	3
14	Rosco, N. N.	56	11
15	Vaporoso, S. Soto	56	7

QUINTA CARRERA.— A las 14.40 horas.— 1.100 metros.— Indice: 9 al 12.— Handicap.— Premio: SIETE COLORES.

1	La España, C. Leighton	54	1
2	Lotera, S. Soto	54	13
3	Rey Pobre, C. Sepúlveda	54	10
3	Tagmari, N. N.	54	16
5	Zarevich, O. Pérez	54	8
6	Vivo el Ojo, V. Ubilla	54	4
7	Parranda, O. Vergara	51	5
8	Yin Yang, N. N.	54	6
9	Barroca, J. Barraza	53	12
10	Cortinaje, R. Clavería	52	15
11	Chuleta (D), N. N.	52	14
12	Protagonista, G. Lizama	52	2
13	Scarzella, V. Bravo	52	9
14	Nahuelpán, N. N.	51	3
15	Serra Branca, J. Duarte	51	7

SEXTA CARRERA.— A las 15.10 horas.— 1.100 metros.— Indice: 13 al 19.— Handicap.— Premio: SEDUR.— Primera de la Quintuple.

1	Dodone, V. Ubilla	55	1
2	Il Trovatore, J. Pérez	54	18
3	Jaquimazo, C. Rivera	54	17
4	La Lelita, S. Vásquez	54	13
5	Magarota, R. Jaque	50	10
6	Melancólica, J. Aliaga	54	16
7	Oro Negro, A. Salas	53	2
8	Tirolita, N. N.	50	4
9	Peña Negra, R. Clavería	54	5
10	Ponte Vecchio, G. Lizama	54	6
11	Colega, J. Castillo	53	12
12	Niquel, J. Trujillo	53	15
13	Avaluada, O. Pérez	52	14
14	Linea de Fuego, L. Gutiérrez	52	8
15	Rio Cautín, J. Miño	52	9
16	Petite Chansón, P. Castillo	51	3
17	Incitatus, O. Vergara	50	11
18	Pastora (R3) N. N.	50	7

SEPTIMA CARRERA.— A las 15.55 horas.— 1.100 metros.— Indice: 20 al 28.— Handicap.— Premio: SANTINI.— 2ª de la Quintuple.

1	Bemontia, S. Vásquez	56	1
2	The Second, L. Gutiérrez	56	17
3	Húngara, J. Castillo	55	13
4	Satisfecho, C. Rivera	55	10
5	Señorito, J. Pérez	55	16
6	Control, R. Clavería	53	8
7	Crocus, N. N.	53	4
8	Faustino, L. Toro	53	5
9	Lanalhue, N. N.	53	6
10	Recanta, J. Barraza	53	12
11	Husoro, R. Sagardía	52	15
12	Cotoco, C. Sepúlveda	50	14
13	Planeta Rojo, S. Soto	49	2
14	Peto, J. Duarte	48	9
15	Siutiquillo, N. N.	48	3
16	Unga, G. Vergara	48	11
17	Valnero, A. Salas	48	7

OCTAVA CARRERA.— A las 16.30 horas.— 1.200 metros.— Condicional.— Premio: SENERO II.— Tercera Válida para la apuesta Quintuple.

1	Querella, L. Muñoz	55	1
2	Yahuma, C. Leighton	55	13
3	Aguasay, L. Gutiérrez	52	10
4	Benthela, J. Aliaga	52	8
5	Pompadour, S. Soto	52	4
6	Canana, J. Castillo	52	5
7	Cinta Verde, R. Clavería	52	6
8	Corbata, A. Poblete	52	12
9	Isla Guapi, P. Castillo	52	14
10	Majada, C. Sepúlveda	52	2
11	Maricel, G. Lizama	52	9
12	Regalita, S. Vásquez	52	3
13	Testa, R. González	52	11
14	Yasmina, C. Rivera	52	7

NOVENA CARRERA.— A las 17 horas.— 1.200 metros.— Carrera Especial.— Premio: REPUBLICA DE VENEZUELA.— Handicap.— Cuarta Válida para la Apuesta Quintuple.

1	Atentado, J. Pérez	58	1
2	Bozal, L. Gutiérrez	58	13
3	Cocodrilo, E. Guzmán	58	10
4	Mano Fuerte, V. Ubilla	55	8
5	Albaricoque, L. González	54	4
6	Pistoletazo, J. Barraza	54	5
7	Guillermón, C. Sepúlveda	53	6
8	Seducteur, G. Lizama	53	12
9	Malincuore, L. Toro	51	14
10	Karla, E. Suárez	50	2
11	Marucha, P. Castillo	48	9
12	Mi Lindita, N. N.	48	10
13	Onassis, J. Miño	48	11
14	Uroz, N. N.	48	7

DECIMA CARRERA.— A las 17.30 horas.— 1.100 metros.— Indice: 30 al 42.— Handicap.— Premio: SNOOKER.— Quinta Válida para la Apuesta Quintuple.

1	Burrito, R. Clavería	60	1
2	Masacrón, S. Soto	59	13
3	Bemba, S. Vásquez	57	10
4	Denis, J. Barraza	55	8
5	Trapi, L. Gutiérrez	55	4
6	Tres Espigas, P. Cerón	52	5
7	Promoción, J. Miño	51	6
8	Tricolor, C. Sepúlveda	51	12
9	Vermut, M. Pereira	51	2
10	Cooper Red, O. Pérez	50	9
11	Azote, J. Castillo	49	3
12	Lotus, L. Gonzalez	48	11
13	Nelsito, N. N.	48	7

DECIMOPRIMERA CARRERA.— A las 18.05 horas.— 1.400 metros.— Indice: 11 al 15.— Handicap.— Premio: SIRACUSANO.— Pista combinada.— Primera Válida para la Apuesta Triple Local.

1	Accord, S. Vásquez	56	1
2	Bizanthion, L. González	55	8
3	Refina, R. Clavería	55	4
4	Torpedo, N. N.	55	5
5	Integra, J. Barraza	53	6
6	Nahua, A. Poblete	53	2
7	Niñita Dyna C. Leighton	53	9
8	Cornellana, G. Lizama	52	3
9	New Master, C. Sepúlveda	52	7

DECIMOSEGUNDA CARRERA.— A las 18.40 horas.— 1.400 metros.— Indice: 16 al 21.— Handicap.— Premio: SORTEO.— Pista Combinada.— Segunda Válida para la Apuesta Triple Local.

1	Rebolado, N. N.	55	1
2	Diestro, C. Leighton	54	13
3	Estilo, L. Gutiérrez	54	10
4	Oración, A. Parra	55	8
5	Prunier, N. N.	54	4
6	Caricatura, N. N.	53	5
7	Linda Risa, A. Poblete	52	6
8	Tranquilita, N. N.	52	12
9	Auxiliar, A. Salas	51	14
10	Dingo, N. N.	51	2
11	Jambelli, N. N.	51	9
12	Minerito, O. Pérez	51	3
13	Punto, D. Basoalto	51	11
14	Raphael, C. Sepúlveda	50	7

DECIMOTERCERA CARRERA.— A las 19.15 horas.— 1.400 metros.— Indice: 25 al 33.— Handicap.— Premio: SESOR FLORES.— Pista combinada.— Tercera Válida para la Apuesta Triple Local.

1	Africano, L. Gutiérrez	56	1
2	Corchetero, C. Ocampo	55	10
3	La Tormenta, R. Clavería	52	8
4	Oración, G. Lizama	52	4
5	Droguista, O. Vergara	50	5
6	Mefiant, N. N.	50	6
7	Melano, C. Rivera	50	2
8	Black Diamond, L. González	49	9
9	Espigado, L. Muñoz	48	3
10	Polígono, L. Rivera	48	11
11	Salteador, S. Soto	48	7

Favoritos En Pruebas Telefónicas

Los favoritos de EL SUR, para las carreras telefónicas de esta tarde en el Club Hípico de Concepción, a base del programa del Club Hípico de Santiago, son los siguientes:

1ª CARRERA: Sfijo, Orly, Rocambor.

2ª CARRERA: Tolpanera, Manilarga, Clerk.

3ª CARRERA: Puerto Rico, Embrollo, Perillán.

4ª CARRERA: El Gaitero, Clisé, Quiapo.

5ª CARRERA: Cortinaje, Vivo el Ojo, Serra Branca.

6ª CARRERA: Tirolita, Línea de Fuego, Río Cautín.

7ª CARRERA: Húngara, Cotoco, Bemontia.

8ª CARRERA: Regalita, Maricel, Majada.

9ª CARRERA: Albaricoque, Malincuore, Guillermón.

10ª CARRERA: Azote, Lotus, Bemba.

11ª CARRERA: Nahua, Refina, Niñita Dyna.

12ª CARRERA: Raphael, Caricatura, Jambelli.

13ª CARRERA: Black Diamond, La Tormenta, Droguista.

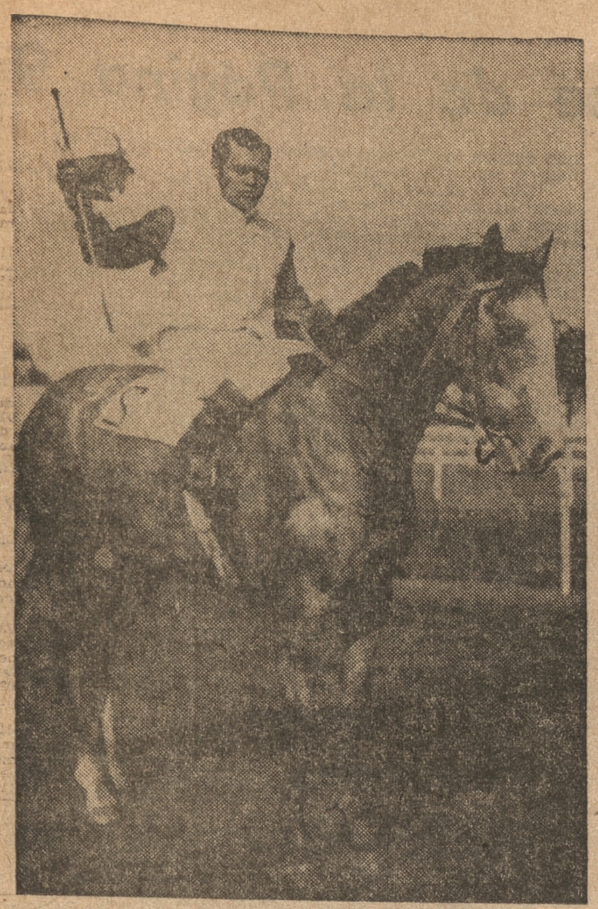

Simio, el buen hijo de Pizárro II, esta vez con la dirección de Enrique López, puede postergar a varios experimentados en la octava carrera.

Tablero de Pronósticos

PRIMERA CARRERA
EL SUR: Antolina, Vapona, Bacopa.
"Crónica": Antolina, Sevillano, Inca de Oro.

SEGUNDA CARRERA
EL SUR: Chaquira, Dolencia, Río Piedras.
"Crónica": Chaquira, Río Piedras, Dolencia

TERCERA CARRERA
EL SUR: Vendaval, Nápoles, Zhepira.
"Crónica": Zhepira, Nápoles, Lostalos.

CUARTA CARRERA
EL SUR: Mueca, Fusil, Archibaldo.
"Crónica": Mueca, Fusil, Scarface.

QUINTA CARRERA
EL SUR: Itae, Bandolera, Mandrakos.
"Crónica": Itae, Psicólogo, Pina.

SEXTA CARRERA
EL SUR: Aguerrido, Pitucona, Chacao.
"Crónica": Pitucona, Lago Laja, Aguerrido.

SEPTIMA CARRERA
EL SUR: Bengalí, El Condorito, Piloto Núñez.
"Crónica": Bengalí, Piloto Núñez, Caminera.

OCTAVA CARRERA
EL SUR: Simio, Río Gallegos, Punta Azul.
"Crónica": Simio, Río Gallegos, Punta Azul.

NOVENA CARRERA
EL SUR: Brunilda, Zorrero, Tehuantepec.
"Crónica": Zorrero, Kokarde, Brunilda.

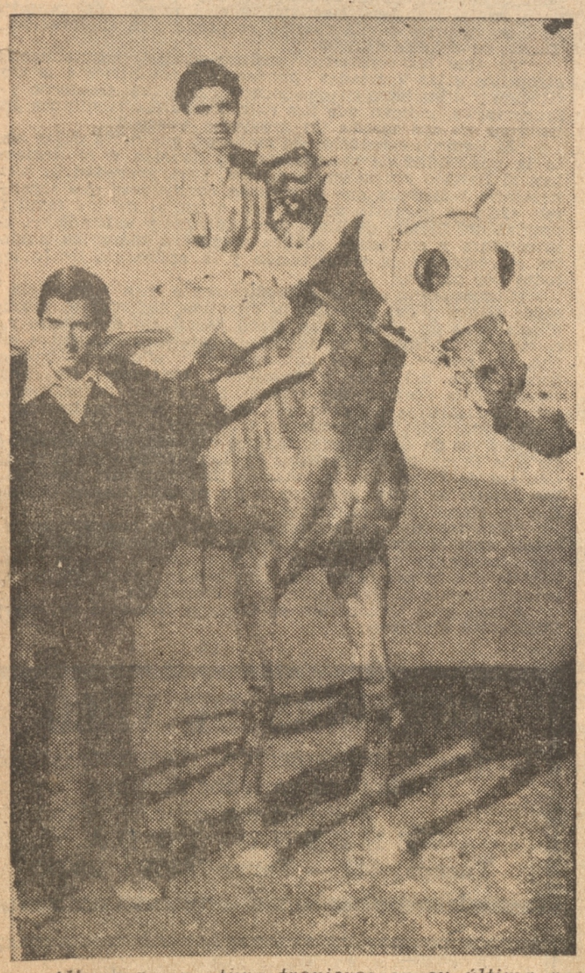

Altanera, que tuvo tropiezos en su última actuación, es una buena acompañante de la potranca Kokarde en la novena y última prueba de la reunión.

Sol de Oro Ganó Clásico Palmeño

Sol de Oro, favorito de EL SUR, conducido por Jorge Castillo, triunfó en el Clásico "Filibustero", corrido ayer sobre la distancia de dos mil metros en el Hipódromo Chile, de la capital.

Con este triunfo, el hijo de Niño Pepe alcanza su quinta victoria consecutiva sobre la distancia de dos kilómetros, en la arena palmeña.

Resultdos generales, con dividendos en Concepción:

1ª CARRERA

G. de Confianzudo	Eº	19,90
P. de Confianzudo	Eº	1,80
P. de La Sultana	Eº	1,30
P. de Karate	Eº	2,60

2ª CARRERA

G. de El Malhaj, favorito de EL SUR	Eº	3,00
P. de El Malhaj	Eº	1,40
P. de Ben Azur	Eº	1,70
P. de Pancho Villa	Eº	2,20

3ª CARRERA

G. de Tapón	Eº	11,30
P. de Tapón	Eº	2,10
P. de Kalahari	Eº	1,10
P. de Tobrouk	Eº	1,50

4ª CARRERA

G. de Quiubo, favorito de EL SUR	Eº	3,60
P. de Quiubo	Eº	1,60
P. de Rey Nipón	Eº	1,70
P. de Menhur	Eº	1,50

5ª CARRERA

G. de Paulist	Eº	7,20
P. de Paulist	Eº	2,10
P. de Bonisal	Eº	1,60
P. de Atramo	Eº	2,00

6ª CARRERA

Juego sólo a ganador

G. de Sol de Oro, favorito de EL SUR	Eº	2,10
2º) Migratore.		
3º) Elsie.		

7ª CARRERA

G. de Par de Uno, favorito de EL SUR	Eº	4,80
P. de Par de Uno	Eº	1,50
P. de Simpleza	Eº	2,30
P. de Enamorado	Eº	3,80



Mandrakos, ganador en 1.100 metros en la reunión recién pasada, bien puede lograr una nueva victoria con Segundo Crisóstomo en la quinta.

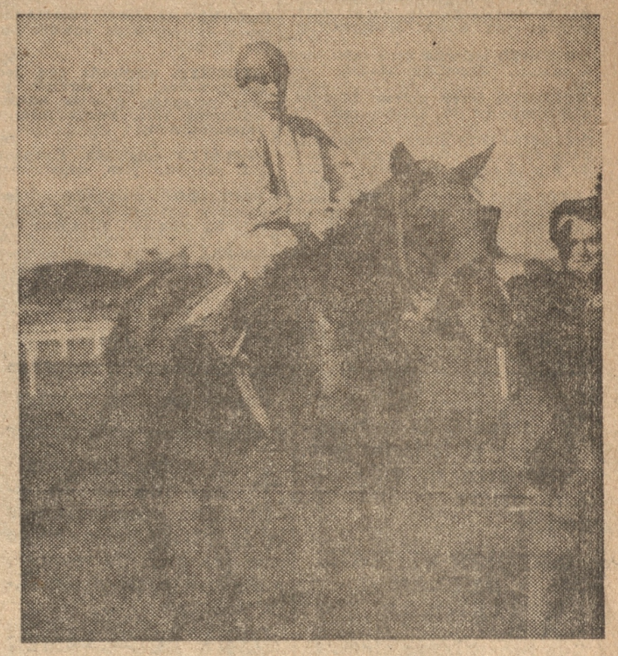

Ateniense, si logra arremeter bien en los tramos finales, pude parar a los punteros de la tercera prueba de esta tarde.

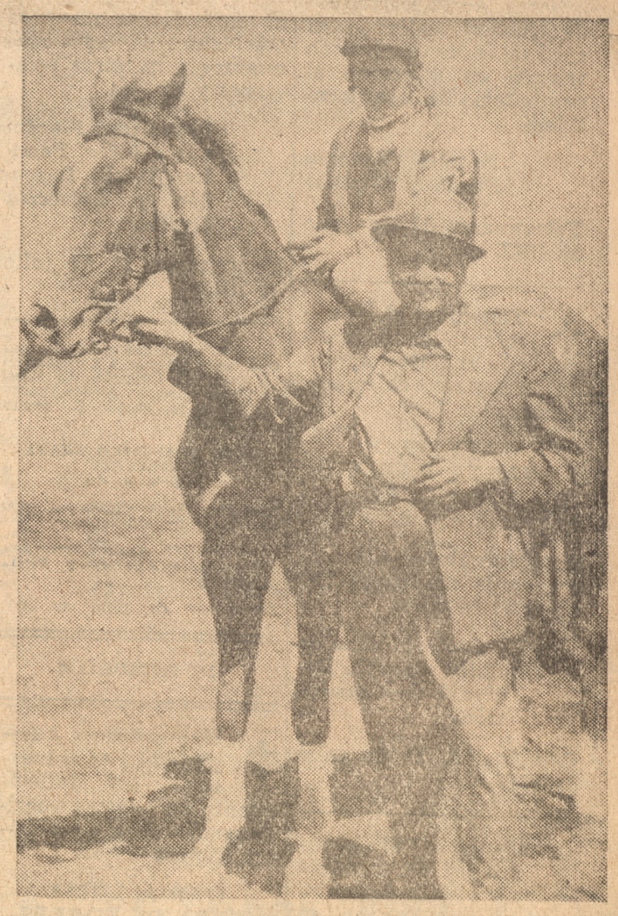

El Condorito, un buen velocista que reaparece con la dirección de Antonio Mella, en la séptima prueba para elementos de la sexta serie.



Crinola, con la dirección de Víctor Gutiérrez, de reaparecida puede dar un buen dividendo en la tercera prueba.

XIV) OCUPACIONES OFRECEN

54) Costura, Sastrería y Modas.

OVERLISTA necesito, buen sueldo. Presentarse en Rengo 458, local 13 o en Avenida Argentina 327. 54J1º

AYUDANTA vestonera y pantalonera, necesito. Castellón Nº 829. 54J2

55) Artes y Oficios Diversos.

RESTURANTE Panamericano necesita auxiliar de cocina. Aníbal Pinto 737. 55J2

SE NECESITAN maestros estructureros y maestros caldereros de primera. Tratar: Rengo 1014, Concepción. 55J2

NECESITO niña buena presencia y un joven para atender posada. Tucapel 1259, Concepción. 55J1º

SE NECESITA camarera, buena presencia, que sepa su oficio, con recomendaciones. Tratar: Hotel Central. Barros Arana 457. 55J1º

NECESITO cortador para carnicería. Bilbao 486, Talcahuano. 55J1º

AUTOMOVIL Club de Concepción, necesita dos cuidadores, jornada diurna y nocturna, para su servicio de estacionamiento de vehículos de calle Tucapel 530. De preferencia jubilados de Carabineros o Fuerzas Armadas. Interesados presentarse horas de oficina, en San Martín Nº 671. 55J1º

MAESTRO mueblista con o sin herramientas, necesito, trabajo estable. Ancón 2444, Población Baquedano. 55J2

NECESITO señorita para cuidar enfermo. San Martín 980. 55J1º

SE NECESITA joven de 15 a 16 años, para repartir viandas y aseo, puertas adentro; de preferencia sepa cuidar jardín. Tratar en Freire Nº 1137. 55J2

MUEBLISTA o ayudante adelantado, necesito. Pasaje Berna 2835, Bélgica con Suiza. Hualpencillo. 55J2

NECESITO señorita sepa tejer bien a mano. Castellón Nº 542, local 10. 55J1º

NECESITO joven menor, 18 años. Confitería Lolita. Caupolicán 740. 55J2

NECESITAMOS dama de compañía, para dos solterones. Tratar: lunes de 9 a 12 horas, en Rengo Nº 720. 56J1º

NECESITO maestros hojalateros, ayudantes adelantados, jóvenes mandados taller, un maestro cortinero, un cerrajero, soldador eléctrico que sepa ventanas, portones. Los Carrera 440. 55J1º

SE NECESITA copero, Café Trevi. Galería Centro Español, local 7. 55J2

56) Servicio Doméstico.

NECESITO empleada para la cocina; otra por medio día; buen sueldo, traer documentos. Los Olmos Nº 1236. (Barrio Universitario). Fono 24746. 56J1º

EMPLEADA para Santiago, con recomendaciones. Sueldo, Eº 6.000. Llamar: Fono 29931. 56J2

SE NECESITA empleada, buen sueldo. Buen trato: Tratar: Rengo 1014, Concepción. 56J2

NECESITO asesora de hogar para trabajar Santiago, excelente sueldo. Recomendaciones: O'Higgins 980. 56J1º

MATRIMONIO extranjero con guagua, necesita empleada puertas adentro. Excelente sueldo. Tratar: Fono 27651, Freire 1002, tercer piso, departamento D, Concepción. 56J1º

NECESITO empleada todo servicio, puertas adentro, con recomendaciones. Sueldo Eº 4.500. Tratar: fono 29356 o restaurante Llanquihue. Barros Arana 754. 56J1º

NECESITO niña para cuidar niño de 2 años, no mayor de 14 años. Maipú 168. 56J1º

NECESITO empleala todo servicio, buen sueldo. Tratar en Tucapel 142. 56J1º

SE NECESITA empleada, todo servicio, no importa tenga guagua. Tratar en las tardes. Raulí 308, Higueras. 56J1º

MATRIMONIO con una niñita necesita empleada para llevar a Santiago. Interesadas, tratar en Salas 302, departamento 406. 55J1º

COCINERA con recomendaciones y libreta para cuatro personas. Sueldo Eº 3.000. Dirigirse a: Lonco Oriente, calle 1, Poniente 3264, teléfono 23569. 56J1º

EMPLEADA poca familia, Eº 4.000. Pasaje 7-A, casa 43. Villa San Pedro. 56J1º

Eº 3.000, niñera y ayudar quehaceres de casa; puertas adentro; recomendaciones. Pedro de Valdivia Nº 721. Fono 24027. 56J1º

URGENTE empleada, puertas adentro o afuera; buen sueldo. Lientur Nº 559. 56J1º

NECESITO empleada con recomendaciones, todo servicio, para tres personas, puertas adentro. O'Higgins 1475, tercer piso, departamento B. 56J1º

NECESITO empleada. Caupolicán 373, segundo piso, departamento B. 56J2

NECESITO empleada puertas adentro, dos niñas, Eº 2.500. Pasaje 52, casa 137, Villa San Pedro. 56J1º

NIÑERA puertas adentro, necesito. Cochrane 490. Fono 28738. 56J1º

URGENTE, necesito niñera. Buen sueldo. Prieto 573. 56J1º

NECESITO empleada todo servicio, puertas afuera. Sueldo, 4.000 escudos. Cochrane 1340, departamento 402. 56J1º

NECESITO empleada por medio día (mañana). Colo Colo 470, departamento 101, 10º piso. 56J1º

NIÑA para la cocina, puertas afuera; buen sueldo; recomendación. Tucapel Nº 452. Departamento 415. 56J1º

SEÑORITA ayudar quehaceres, puertas adentro. Lautaro 623. 56J3

NECESITO niña quehaceres casa, jornada 8 a 15 horas. Colo Colo 470. 56J3

EMPLEADA para cuatro personas adultas, puertas adentro; sueldo alto, según competencia. Los Aguilera Nº 253. Barrio Universitario. 56J2

NECESITO empleada, atención, 3 personas. Angol Nº 482, 4º piso. Departamento 402. 56J3

ASESORA, puertas afuera se necesita con antecedentes. Freire Nº 728. Departamento 304. 56J2

EMPLEADA de 8 a 4; sepa cocina, buen sueldo, pocas personas grandes, libreta, recomendaciones. San Martín Nº 858, primer piso. 56J2

NECESITANSE dos empleadas, diferentes casas, una todo servicio, (matrimonio solo), aceptaríase de campo; otra sepa cocinar. Cochrane Nº 231. Fono 25649. 56J2

NECESITO empleada; libreta y recomendaciones, puertas afuera. Sueldo, Eº 3.000. Freire 1002, departamento B. 56J1º

NECESITO empleada ayudar quehaceres casa; otra mandados oficinas. Los Carrera 440. 56J1º

XVI) PROPIEDADES VENDEN

57) Casas, Departamentos y Locales.

COMPRO casas, chalets, departamentos, desocupados o arrendados, además sitios, por cuenta de clientes que pagan al contado. Operaciones rápidas. Aníbal Pinto Nº 531, tercer piso. Barriga. 57J31

60) Casas, Departamentos y Locales.

VENDO casa grande, 1.220 m2., de terreno, instalación trifásica y galpón para taller, acepto vehículo europeo 60 - 65 ,en parte de pago. Colón 3380, Talcahuano. 60J2

VENDO departamento primer piso, esquina, 68 m2., entrega inmediata. Ver: Lorenzo Arenas Nº 2, bloque 2702. Departamento 4. 60J1º

61) Sitios y Quintas.

VENDO sitios de mucho agrado, camino a Santa Juana. Castellón 388. 61J2

XVII) HOTELES Y VIAJES

64) Veraneo y Turismo.

VIAJE Arica 21 julio, 4 agosto. Haga sus reservas con anticipación. LONCOTOUR. Barros Arana 935, local 13. 64J2

XVIII) LEGALES Y PROPUESTAS

67) Judiciales y Legales.

CAMBIO de Directorio. Con fecha 13-VI-73, ante la presencia del inspector del Trabajo, don Pedro Contador Díaz, se llevó a efecto el cambio del Directorio del Sindicato Profesional de Panificadores de Coronel, para el período 1973-74, quedando así: presidente, Juan González R.; secretario, Omar Carrasco V.; tesorero, Guillermo Yáñez L.; primer director, Heraldo Cisternas; 2º director, Víctor Varela G. Se hace la publicación, conforme al artículo 378, del Código del Trabajo, Coronel, 29 de junio de 1973. 67J1º

DEPOSITO a plazo indefinido 15-48, orden de Crescencia vda. de Vera, I-O, Hilda Vera por Eº 100.000, queda nulo por extravío. 67J2

HABIENDOSE extraviado cheque, serie CU Nº 2370047, del Banco del Estado, Oficina de Penco, a la orden de CODINA, queda nulo por aviso correspondiente. 67J1º

HABIENDOSE robado cheques del Banco Osorno y La Unión, de Josefa Giner de Medina, serie DKA, números 338876 al 338900, y el talonario serie DKA, números 324745 al 324750, anúlanse. 67J1º

TERCER Juzgado de Letras, Concepción.— En causa rol 40.817, seguida en este Juzgado, por Francisco Aravena Zambrano con Esmérita Becerra Pino y otros, sobre cobro ejecutivo de pesos, se ha ordenado sacar a remate, para audiencia del 18 julio 1973, 10 horas, en este Tribunal, las acciones y derechos que a Esmérita, José Celso, Elma del Carmen, Juan Segundo y Juana de Dios Becerra Pino, corresponden en propiedad rural, ubicada en comuna de Cabrero, Departamento Yumbel, Colonia de Monte Aguila, inscrita fs. 201 vta., Nº 223 Registro de Propiedades Yumbel, 1972, rol avalúos 206, 21 Comuna Cabrero. Remate se hará como especie o cuerpo cierto, pero en forma cuotativa. Mínimo, Eº 3.550. Postores presentarán caución en efectivo o vale vista bancario, por Eº 3.000. Precio de subasta pagadero contado, dentro de tercer día. Escritura definitiva dentro diez días subasta. Todos gastos de cargo del subastador. Propiedad, actualmente ocupada demandante, se entregará simbólicamente. Ejecutante tiene normas especiales para comparecencia, posturas y pago subasta. Concepción, 28 de junio de 1973. Secretario. 67J2

HABIENDOSE extraviado cheque Nº 0166558 al 0166575, serie A C, cuenta corriente Nº 2281 del Banco Concepción, queda nulo por aviso correspondiente. 67J1º

HABIENDOSE extraviado cheques Nºs 329816 al 329825, Cta. Cte. 104319, del Banco Osorno y La Unión, quedan nulos por aviso correspondiente. 67J1º

HABIENDOSE extraviado cheque Nº 014800, por Eº 2.000, cuenta corriente Nº 889, del Banco Concepción Talcahuano, queda nulo por aviso correspondiente. 67J1º

HABIENDOSE extraviado cheque Nº 19.636, cuenta Nº 006726, Banco Talca Santiago, queda nulo. 67Jn1º

HABIENDOSE extraviado cheques Banco del Estado - Coelemu, Nos. 6969163 al 6969175, cuenta Nº 1169, quedan nulos por aviso correspondiente. 67J2

HABIENDOSE robado cheque Nº 014800, por Eº 2.000, cuenta corriente Nº 889, del Banco Concepción - Talcahuano, queda nulo por aviso correspondiente. 67J1º

HABIENDOSEME robado los cheques desde el Nº 115662 hasta el 115675, serie C. G., cuenta corriente Nº 20277424 del Banco O'Higgins, quedan nulos por aviso correspondiente. 67J3

ECONOMICOS DE TALCAHUANO

HABIENDOSE extraviado cheque Nº 4605246, del Banco del Estado, oficina Huachipato, queda nulo por aviso correspondiente. T.J2

HABIENDOSE extraviado cheque serie T. A. C., Nº 0060559, por Eº 65.000, del Banco Español Chile, de Talcahuano, queda nulo por aviso correspondiente. T.J2

ARRIENDO piezas con camas. Colón 568, 3.er piso, departamento 6. T.J2

Sierra Mecánica y Guillotina Manual

Compramos una sierra mecánica de vaivén para cortar fierro y guillotina manual para planchas de fierro de un metro o más de ancho de corte útil y con 1, 2 mm. de espesor.

Llamar al FONO 26083

MAIPU Nº 888

CONCEPCION

VENDEMOS CAMION BEDFORD 1961

Excelente estado, con motor Ford casi nuevo.

Verlo en:

FREIRE 199

Horas de Oficina

Imposiciones de Empleadas de Casas Particulares

SERVICIO DE SEGURO SOCIAL

EL ANTICIPO DE REAJUSTE para las Empleadas de Casas Particulares (exdomésticas) es, de acuerdo con lo dispuesto por la Ley 17.940, de 60 8% sobre el **salario mínimo imponible** que fija el Servicio de Seguro Social, y que corresponde al 50% del salario mínimo de la Industria y Comercio.

Este salario mínimo imponible fijado por el Servicio de Seguro Social, actualmente vigente, es para la provincia de Tarapacá: Eº 1.045 00. Para las provincias de Chiloé, Aysén y Magallanes: Eº 1.140,00. Para el resto del país: Eº 950,00.

En consecuencia, aplicado el 60 8% sobre las cantidades señaladas, el anticipo de reajuste para las Empleadas de Casas Particulares, sea cual sea el sueldo que ganen, es:

Provincia de Tarapacá	Eº	635.00
Provincia de Chiloé, Aysén y Magallanes	Eº	693.00
Para el resto del país	Eº	578.00

COTIZACION AL SSS

Las imposiciones al Servicio de Seguro Social, deben hacerse sobre el salario real (ya reajustado), agregando —cuando corresponda— las regalías de casa (Eº 250.00) y comida (Eº 400.00), avalúo que rige uniformemente para toda la República.

EJEMPLO

Para mayor claridad, se detalla el siguiente ejemplo, considerando cualquier lugar del país que no corresponda a las provincias de Tarapacá, Chiloé, Aysén y Magallanes:

Sueldo	Eº	3.000.00		
Anticipo de reajuste	Eº	578.00	Eº	3.578,00
Regalía de casa	Eº	250.00		
Regalías de comida	Eº	400.00	Eº	650.00
Total sobre el cual se cotiza el 49.90% ..			Eº	4.228.00

Las imposiciones retrospectivas por el anticipo de reajuste, que rige desde el mes de abril, deben hacerse, en papeleta de cotización, separadamente por los meses de abril, mayo, suponiéndose que el mes de junio, fue cotizado incluyendo en el sueldo el anticipo de reajuste.

Sección Informaciones y Difusión.

Violencia... (Viene de la Página 9)

proposición sobre Estado de Sitio propuesta por el Presidente de la República.

"Los diputados de la Unidad Popular y los ministros de Interior y Justicia, que asistieron a la reunión, reiteraron que el momento que vive el país no admite dilaciones. Se está o no se está por atajar al fascismo o defender las instituciones democráticas.

Consideramos que la actitud dilatoria de la mayoría opositora del Congreso lo hace cómplice de toda la actividad subversiva en marcha, en tal forma que responsabilizamos a esa mayoría ante el país de las consecuencias que de su actitud pueda desprenderse."

CERDA

Por su parte el secretario general de la Democracia Cristiana, diputado Eduardo Cerda, aclaró que su colectividad "no estaba en contra de otorgar autorización al Presidente de la República que decrete Estado de Sitio", pero aclaró que su partido "necesita saber quiénes serán las personas que llevarán a la práctica las medidas consultadas en dicho proyecto".

Al respecto el diputado Cerda expresó su inquietud sobre las atribuciones que podría otorgársele a intendentes y gobernadores una vez en vigencia el Estado de Sitio.

La Cámara de Diputados fue citada para el lunes próximo de 16 a 19.15 horas, con el fin de abocarse al despacho del proyecto de ley del Ejecutivo solicitando autorización para decretar el estado de sitio en todo el territorio nacional por el término de 90 días.

Posteriormente, a raíz de los incidentes ocurridos en la Comisión de Constitución, Legislación y Justicia, el presidente de la misma, diputado César Raúl Fuentes, entregó la siguiente declaración:

"Por encargo de la Comisión de Constitución, Legislación y Justicia de la Cámara de Diputados, doy a conocer a la opinión pública lo acaecido en la mañana de hoy sábado en dicha Comisión, cuando trataba el proyecto del Ejecutivo que declara en estado de sitio, por el lapso de 90 días, todo el territorio nacional.

"Por el estado de sitio se conceden atribuciones al Presidente de la República para trasladar a las personas de un punto a otro del país y para arrestarlas aunque no hubieren cometido delito o infracción alguna. Desde este punto de vista y en relación con los afectados, los ciudadanos quedan sometidos a la discreción o en el hecho a la eventual arbitrariedad gubernamental que puede ejercerse por personal del Gobierno Interior y especialmente por intendentes y gobernadores.

"En vista de la extensión de las facultades solicitadas me permití invitar a la sesión a los señores ministros de Estado competentes, para conocer los antecedentes que pudieran proporcionar y que hicieran justificable la declaración del estado de sitio en todo el país y por el lapso de 90 días.

"No debe olvidarse que horas antes del envío de este proyecto el Gobierno había enviado otro para ser despachado de inmediato con petición de facultades más amplias que incluyen la censura de prensa, la limitación de la libertad personal y el allanamiento sin limitación alguna."

"La urgencia de este proyecto, para lo cual se había solicitado despacho inmediato, quedó diferida a los 30 días con el acuerdo de la Unidad Popular, en razón del envío de uno nuevo declarando el Estado de Sitio en todo el país. En vista de este cambio de posición del Ejecutivo, era lógico y necesario que la Comisión que informa a la Cámara tuviera todos los antecedentes pertinentes.

A la reunión concurrieron los señores ministros del Interior y de Justicia. Al empezar el debate, pidió la palabra el señor Ministro del Interior, quien en alrededor de 3 ó 4 minutos justificó, en su opinión, la procedencia de la petición de Estado de Sitio. De inmediato usaron la palabra varios diputados de la Unidad Popular, quienes pidieron votación del proyecto en el acto, sin mayores antecedentes y sin debate.

Al oponerse a esta petición varios señores diputados, los señores Ministro de Estado, y los señores diputados de la Unidad Popular hicieron instantáneo abandono de la sala de la Comisión.

VOZ DE LA COMISION

La declaración entregada por el presidente de la Comisión encargada de emitir un informe sobre el mensaje propuesto por el Ejecutivo señala:

"Por encargo de la Comisión de Constitución, Legislación y Justicia de la Cámara de Diputados, doy a conocer a la opinión pública lo acaecido en la mañana de hoy (ayer), sábado en dicha Comisión cuando se trataba el proyecto del Ejecutivo que declara en Estado de Sitio por el lapso de noventa días todo el territorio nacional.

"Por el Estado de Sitio se conceden atribuciones al Presidente de la República para trasladar a las personas de un punto a otro del país, para arrestarlas aunque no hubieren cometido delito o infracción alguna. Desde este punto de vista y en relación a los afectados, los ciudadanos quedan sometidos a la discreción o, en el hecho, a la eventual arbitrariedad gubernamental que puede ejercerse por personal del Gobierno Interior y, especialmente, por intendentes y gobernadores.

"En vista de la extensión de las facultades solicitadas me permití invitar a los señores ministros de Estado competentes para conocer los antecedentes que pudieran proporcionar y que hicieran justificables la declaración del Estado de Sitio en todo el país y por el lapso de noventa días. No debe olvidarse que horas antes del envío de este proyecto, el Gobierno había enviado otro para ser despachado de inmediato con petición de facultades más amplias que incluyen la censura de prensa, la limitación de la libertad personal y el allanamiento sin limitación alguna. La urgencia de este proyecto, para el cual se había solicitado despacho inmediato, quedó diferida a los treinta días con el acuerdo de la Unidad Popular, en razón del envío de uno nuevo, declarando el Estado de Sitio en todo el país. En vista de este cambio de posición del Ejecutivo, era lógico y necesario que la Comisión que informa a la Cámara tuviera todos los antecedentes pertinentes.

"A la reunión concurrieron los señores ministros del Interior y Justicia, al empezar el debate, pidió la palabra el señor Ministro del Interior, quien en alrededor de tres o cuatro minutos, justificó su opinión y la procedencia de la petición del Estado de Sitio. De inmediato usaron de la palabra varios diputados de la Unidad Popular, quienes pidieron votación del proyecto en el acto, sin mayores antecedentes y sin debate.

DISCREPANCIAS

SANTIAGO (Especial para EL SUR)

Un paréntesis en blanco que sólo se cerrará mañana cuando le corresponda a la Sala pronunciarse sobre la materia, quedó abierto ayer en la Cámara de Diputados cuando su Comisión de Constitución, Legislación y Justicia decidió no emitir informe sobre el mensaje del Ejecutivo que declaraba Estado de Sitio para todo el país por un lapso de noventa días.

Esta situación, empero, fue calificada de diversas maneras por parlamentarios de oposición y de la Unidad Popular, cuyos conceptos agregan mayor discrepancia entre ambos sectores, que se había hecho notar cuando los ministros del Interior, Gerardo Espinoza, y de Justicia, Sergio Inzunza, se retiraron de la sala en que funcionaba la Comisión. Ambos secretarios de Estado se mostraban molestos por la insistencia de parlamentarios opositores sobre mayores antecedentes y fundamentos para la solicitud contenida en el mensaje.

Posteriormente, el presidente de la Comisión, César Fuentes, entregó una declaración indicando los fundamentos considerados por la mayoría de sus miembros para requerirle mayores antecedentes.

POSICION DEL PDC

Finalmente, el Partido Demócrata Cristiano en declaración oficial, anunció su rechazo al otorgamiento de mayores facultades al Ejecutivo mediante el estado de sitio. Al mismo tiempo que repudia todo ataque al régimen constitucional.

"El Consejo Nacional del Partido Demócrata Cristiano se reunió extraordinariamente el viernes 29, para analizar la situación producida en el país y fijar la posición del partido frente al proyecto de estado de sitio pedido por el Gobierno."

"El Consejo ratificó la invariable actitud de apoyo al régimen constitucional y de repudio a toda asonada, venga de donde viniere, hecha pública en el curso de ese día por la directiva nacional y diversos parlamentarios.

"Con respecto a la petición de estado de sitio formulada por el Gobierno, después de un concienzudo análisis se resolvió que no podía aceptarse en las actuales circunstancias. Para ello se tuvieron presentes, principalmente, las siguientes razones:

"a) El Gobierno tiene actualmente las amplia atribuciones que le otorga la ley, en virtud de la Zona de Emergencia decretada en todo el territorio nacional para preservar el orden, la seguridad pública, investigar, detener y poner a disposición de la Justicia Militar a los autores, cómplices y sospechosos de cualquier delito contra la seguridad del Estado a contra el orden público.

"b) Que las Fuerzas Armadas han controlado la situación y respaldan plenamente el orden constitucional de la República.

"c) Que en estas circunstancias, no resulta necesario dar al Gobierno, además de las muchas que tiene, la atribución excepcional de detener a cualquier persona o trasladarla del lugar de su residencia a otro departamento, por simple decisión de una autoridad administrativa, por tiempo indefinido y sin que el afectado pueda defenderse ante los Tribunales. Esta verdadera suspensión de la libertad personal sólo puede disponerse cuando sea indispensable; muy rara vez ha sido otorgada por el Congreso Nacional, y el Gobierno del presidente Frei no recurrió a ella cuando se produjo la sublevación del Tacna, en octubre de 1969; y

"d) Que las constantes arbitrariedades administrativas, atropellos a las libertades públicas e infracciones a la Constitución y a las leyes en que incurren el actual Gobierno y sus funcionarios, indican que tan extraordinarias facultades constituirían en sus manos un gravísimo riesgo."

"El Consejo consideró, sin embargo, que debía dejar abierta la posibilidad de reconsiderar su decisión si se demostraban al Partido antecedentes nuevos, cuya gravedad lo hiciera necesario y siempre que se crearan condiciones que significaran efectiva garantía de correcto ejercicio de las facultades propias del Estado de Sitio, por ministros y autoridades, cuya investidura y confianza pública asegure a todos los habitantes el respeto a la Constitución y la aplicación de la ley a todos por parejo.

"Consecuente con este predicamento y a sugerencia del señor Ministro del Interior, la directiva nacional se reunió a última hora del viernes con dicho Secretario de Estado y sus colegas de Defensa y de Justicia, cuyos planteamientos escuchó, sin recibir mayores antecedentes y a quienes expuso el pensamiento del Partido Demócrata Cristiano. Se convino continuar la reunión hoy sábado, a las once horas, pero los señores Ministros avisaron que ellos no podrían hacerlo por instrucciones del Presidente de la República."

"En vez de continuar el diálogo iniciado, pretendieron exigir a la Comisión de Constitución, Legislación y Justicia de la Cámara de Diputados, la votación inmediata del proyecto sobre Estado de Sitio, privando a los parlamentarios del derecho de discutirlo previamente.

"Una vez más, la Democracia Cristiana cree necesario recalcar ante el pueblo de Chile que la responsabilidad de poner término al clima de desorden y caos a que el país ha llegado y a la gravísima crisis en que se encuentra, incumbe principalmente al Presidente de la República."

Firma esta declaración el Consejo Nacional del Partido Demócrata Cristiano.

OPTICA TSCHUMI

La Casa de Prestigio y Tradición de Concepción

Despacho rápido y exacto de recetas.
Gran variedad de modelos de marcos de alta calidad.

ANTEOJOS ESPECIALES PARA MIOPIA ALTA.

Se reciben reparaciones de artículos fotográficos e instrumentos ópticos.

CONSIGNACIONES.

COLO COLO 469 — CONCEPCION

Frente Club de Deportes Concepción.

CORPORACION DE LA REFORMA AGRARIA

PROPUESTA PRIVADA PARA LA ADQUISICION DE POSTES Y RODRIGONES PARA VIÑAS

La Corporación de la Reforma Agraria (CORA) llama a Propuestas Privadas para la adquisición de postes y rodrigones para viñas, de acuerdo a las siguientes condiciones generales:

Postes y rodrigones de Eucaliptos Sulfatados:

Hasta 315.000 piezas de 2" a 3" x 2.50 mts. largo
Hasta 200.000 piezas de 2" a 3" x 3,00 mts. largo
Hasta 40.000 piezas de 3" a 4" x 2,80 mts. largo
Hasta 5.000 piezas de 5" a 6" x 3,20 mts. largo

Postes y rodrigones de Ciprés de Las Guaytecas, Acacio, Alerce y/o Roble Pellín:

Hasta 750.000 piezas de 2" a 3" x 2,50 mts. largo
Hasta 125.000 piezas de 3" a 4" x 2,80 mts. largo

Las propuestas se recibirán y abrirán en un solo acto, el día 16 de julio de 1973, a las 15 horas, en las Oficinas del Depto. Comercial de la Corporación, calle Olivares Nº 1229, 6º Piso, Santiago.

Bases y antecedentes pueden solicitarse en la dirección indicada de lunes a viernes, de 14 a 17 horas.

Vicepresidente Ejecutivo

CORTINAS DE VELO

Confección sobremedidas. Disponemos de **Poligal en variados diseños.**

Visítenos:

VENESUR LTDA.

Tucapel 444 — Fonos 24358 y 29273

CITACION

Cítase a reunión general, a todos los socios de APICAL y CECODICAL CONCEPCION, para mañana lunes 2 de julio, a las 20 horas, en primera citación y 20.30 en segunda citación. Se encarece la asistencia.

EL PRESIDENTE.

LA MARAVILLA de HOY

SUS CONDICIONES:

Es automática, suave y de fácil manejo. Trabaja por medio de botones y NO PALANCAS. Ejecuta gran variedad de trabajos.

Solamente la REMINGTON cose, borda, trabaja mejor.

Remington

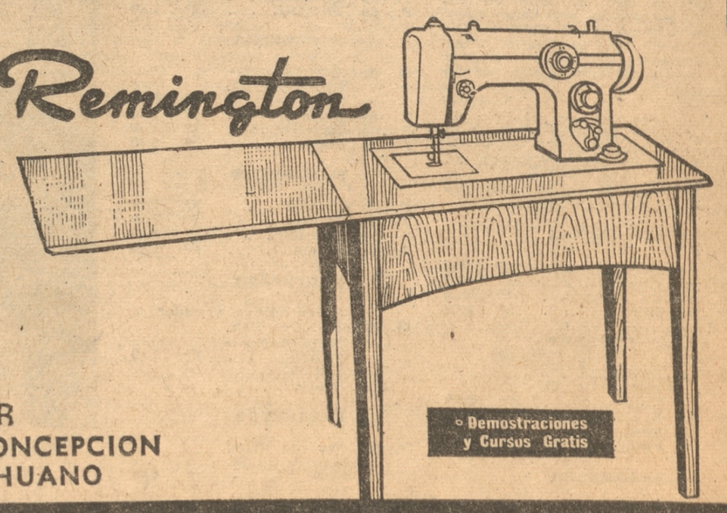

Demostraciones y Cursos Gratis

COMERCIAL

GASCON

OFRECE MEDIOS PARA VIVIR MEJOR

BARROS ARANA 839 - CONCEPCION

COLON 402 - TALCAHUANO

DEFUNCIONES

†

Tenemos el sentimiento de comunicar el fallecimiento de nuestro querido padre, suegro y abuelito, señor

ANTOLIN VENEGAS MILLAN
(q. e. p. d.)

Sus funerales se efectuarán hoy domingo, en Quillón, después de una misa que se oficiará, a las 9 horas, en la Parroquia de Quillón, saliendo el cortejo desde el mismo templo, en dirección al cementerio de esa localidad.

Antolín Venegas Pardo y familia.

Talcahuano, 1º de julio de 1973.

†

Tenemos el sentimiento de comunicar el fallecimiento de nuestro colegiado, doctor

ALFREDO SANTA MARIA HENRIQUEZ
(q. e. p. d.)

Sus funerales se efectuaron en la ciudad de Lebu el 29 de junio.

Colegio Médico de Chile, Consejo Regional de Concepción.

Concepción, 1º de julio de 1973.

†

Tenemos el sentimiento de comunicar el fallecimiento, acaecido en Santiago, de nuestro querido tío y deudo, señor

ENRIQUE SAN MARTIN SEPULVEDA
(q. e. p. d.)

Sus funerales se efectuaron en el día de ayer, después de una misa, en la ciudad de Santiago.

Raúl San Martín y familia.

Concepción, 1º de julio de 1973.

†

Soc. Cooperativa de Consumo "Huachipato", Ltda. (COPERHUA).— Ha fallecido la madre de nuestro socio señor Manuel Rodríguez, señora

CELIA RODRIGUEZ MORENO
(q. e. p. d.)

Sus funerales se efectuarán mañana, a las 15 horas, después de una misa que se oficiará en su casa habitación, Villa Presidente Ríos (Los Boldos 368), a las 14.30 horas, desde donde saldrá el cortejo hacia el cementerio Nº 2.

El Consejo de Administración.

Talcahuano, 1º de julio de 1973.

EXPRESIONES DE GRACIAS

†

A todas las personas que se dignaron acompañarnos en la misa y funerales de nuestra querida esposa, madre, suegra y abuelita, señora

JUANA DEL CARMEN OVALLE DE MARDONES
(q. e. p. d.)

hacemos llegar nuestros más sinceros agradecimientos a nuestras relaciones y amigos.

Francisco Mardones e hijos. Familias: Ovalle Bascuñán y Gutiérrez Ovalle.

Concepción, 1º de julio de 1973.

†

A todas las personas que se dignaron acompañarnos en los funerales de nuestro querido esposo, padre cuñado, primo y deudo señor

JOSE FRANCISCO ARAYA VALLEJOS
(q. e. p. d.)

hacemos llegar nuestros más sinceros agradecimientos.

Familias: Araya - Arriagada, Arriagada - Cartes y Fica - Cartes.

Penco, 1º de julio de 1973.

IN MEMORIAM

†

Habiéndose cumplido el 1.er aniversario del fallecimiento de nuestra querida madre, suegra y abuelita, señora

MARIA LUISA VIERA DE TORRES
(q. e. p. d.)

invitamos a una misa que se oficiará hoy en la Parroquia de San José, a las 19.30 horas. Su asistencia comprometerá la gratitud de

Familias: Puentes Torres; Torres Sepúlveda y Salazar Torres.

Concepción, 1º de julio de 1973.

†

Siendo hoy el cuarto aniversario del fallecimiento de nuestro querido esposo, padre y deudo, señor

LUIS ARTURO SALAZAR SALAZAR
(q. e. p. d.)

invitamos a una misa que se oficiará en la Iglesia de San José (Lincoyán esquina de Maipú), a las 9 horas. Su asistencia comprometerá la gratitud de

Su esposa y familia.

Concepción, 1º de julio de 1973.

SR. CONDUCTOR:

Los accidentes de tránsito son causados. Ayude a prevenirlos. Aproxímese a los cruces de calle a poca velocidad.

105 Años Cumple la Escuela de Grumetes

Nació como Escuela de Aprendices de Marinos
Ha Funcionado a Bordo Y en Tierra
En 1921 fue Instalada En la Isla Quiriquina
28 Grumetes Murieron En la Esmeralda
El Ingreso es Gratuito
Plantel Formador de Tripulantes Idóneos
El Grumete Egresa Como Marinero 2º



Capitán de fragata, Aníbal Aravena Miranda.



En el plan de instrucción de los grumetes figuran las regatas a vela.

TALCAHUANO.

El centesimoquinto aniversario de su fundación celebra el martes 3 del presente, la Escuela de Grumetes de la Armada Nacional. El plantel funciona en la Isla Quiriquina, bajo la dirección del capitán de Fragata, Aníbal Aravena Miranda. La directiva del establecimiento ha programado varios actos en conmemoración de esta fecha. Uno de ellos era el homenaje que rendiría la Escuela al pueblo de Talcahuano, acto que estaba fijado para ayer sábado y que fue suspendida por los graves acontecimientos que sacudieron al país ante el alzamiento de una unidad militar contra el Gobierno, en Santiago. Este acto, según la información oficial de la Comandancia en Jefe, quedó cancelado definitivamente.

Sin embargo, los festejos de este nuevo aniversario continuarán en forma interna en el plantel con actos de carácter deportivo y artísticos. Ese mismo programa consulta, asimismo, una ceremonia militar que se efectuará en el campo deportivo de la Escuela el martes 3, día en que se cumplen los 105 años de existencia del establecimiento formador de los futuros marinos de la Armada Nacional.

HISTORIA DE LA ESCUELA

El 3 de julio de 1868, firmado por el presidente de la República, don José Joaquín Pérez y su ministro de Guerra y Marina, don Federico Errázuriz Zañartu, fue dictado el Decreto Supremo que creó la Escuela de Aprendices a Marineros, hoy denominada Escuela de Grumetes "Alejandro Navarrete Cisterna".

Durante su larga trayectoria la Escuela ha funcionado en diferentes lugares a bordo y en tierra, desde su primer local bajo la añosa arboladura del Pontón Thalaba, fondeado en Valparaíso, hasta su total y definitiva instalación en la Isla Quiriquina, en 1921.

Desde su creación hasta nuestros días, la Escuela ha desarrollado sus actividades en forma ininterrumpida, con excepción de los años que abarca la Guerra del Pacífico, ya que al estallar ésta; tanto instructores como alumnos fueron embarcados en la Escuadra y así fue como 28 grumetes rindieron la vida al hundirse la Esmeralda en la heroica gesta de Iquique.

El ingreso a la Escuela es totalmente gratuito, pagando el Estado la educación, alimentación y vestuario del alumno, en esta forma la Dirección del plantel vela porque el grumete tenga todo lo necesario para su vida en el establecimiento.

El alumnado se recluta de norte a sur del país cada año, durante el mes de enero, por comisiones examinadoras especiales nombradas por la Dirección de Instrucción de la Armada y que por medio de pruebas de conocimientos y examen físico médico seleccionan a aquellos postulantes que reúnen más condiciones para la carrera. Los requisitos para el ingreso son numerosos y anualmente se dan a conocer mediante circulares y prospectos.

La razón de ser de la Escuela de Grumetes es formar tripulantes idóneos para dotar las unidades de la Armada; así es como, después de 10 meses de instrucción intensiva, los grumetes ingresan al servicio de la Marina de Guerra con la plaza de Marineros Segundos. Durante el año lectivo, el alumno además de cursar el programa correspondiente al primer año de enseñanza media, es instruído en ramos netamente profesionales, como marinería, náutica, armamentos, máquinas, etc. Se da también especial importancia a la práctica de deportes, tanto convencionales como marineros, para fomentar su desarrollo físico. Egresado como Marinero 2º, entra inmediatamente a una de las Escuelas de Especialidades de la Armada, donde hace un curso inicial que puede durar uno o dos años, para prestar sus servicios a continuación en los diferentes buques de la Armada Nacional.

El director de la Escuela de Grumetes es el capitán de Fragata, Aníbal Aravena Miranda; subdirector, capitán de Corbeta, Eduardo Young Ortiz; jefe del Departamento de Abastecimiento, capitán de Corbeta, Carlos Foncea Aedo; jefe del Departamento de Instrucción, teniente 1º, Pedro Arrieta Gurruchaga.

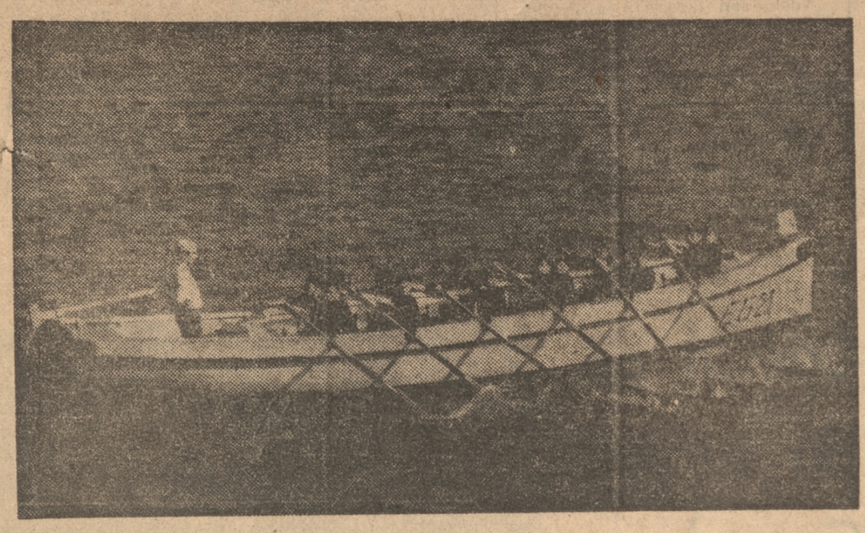

Otro aspecto de la formación de los futuros marinos son las prácticas de boga.



Instrucción de defensa personal.



El manejo de los armamentos ocupa un sitio preferente en el plan de adiestramiento.

Reunión en Chillán

Atentados Contra Radioemisoras Conoció ARCHI

CHILLAN

Presididos por el titular de ARCHI, Carlos Figueroa, a media tarde de ayer se reunieron en el Gran Hotel de esta ciudad los ejecutivos de las radioemisoras existentes en las provincias de Curicó a Cautín, con el objeto de analizar la situación de estas empresas frente a las medidas de limitación de su trabajo, que últimamente han estado adoptando funcionarios y organismos del Gobierno de la Unidad Popular.

Con Figueroa viajaron expresamente, desde Santiago, otros dirigentes nacionales de ARCHI, quienes, por varias horas, intercambiaron informaciones, opiniones e iniciativas con los miembros del Consejo Regional de la Asociación de Radiodifusores de Chile.

RADIO LOS HEROES

En esta oportunidad, los asistentes tomaron especial conocimiento del asalto y saqueo de que fue objeto, el miércoles último, Radio Los Héroes de esta ciudad, en manos de elementos del MIR y ultristas de la Unidad Popular, que actuaron con total impunidad, ante la ausencia total de Carabineros.

También se analizaron las medidas que el viernes se adoptaron, en Santiago, contra las emisoras Agricultura, Minería, Cooperativa Vitalicia y Balmaceda, después de controlada la rebelión militar. Se informó que grupos de detectives, armados con metralletas, se hicieron presentes en esas emisoras, inclusive en sus locutorios, para clausurarlas "por orden del Jefe de la Zona de Emergencia", en circunstancias que, como se comprobó posteriormente, dicho militar no había decretado tal medida.

Igualmente, se denunció la presión que, aquí en Chillán, ejerció durante la mañana del viernes, el diputado comunista y exregidor Eduardo Contreras Mella, quien pretendió obligar a Radio La Discusión a "colgarse" de una cadena organizada en Santiago por las emisoras de la Unidad Popular, minutos después de estallar en Santiago los disturbios militares.

Contreras Mella notificó a la directora de la emisora chillaneja, Danny Baeza, que si no cumplía sus instrucciones, los pobladores del campamento marxista 21 de Diciembre se lanzarían contra los estudios de Radio La Discusión, acción que él no podría contener.

En clara y valiente actitud, que ha sido muy comentada en los círculos democráticos de Ñuble, Danny Baeza respondió al diputado comunista que la cadena comenzaría solamente cuando así lo dispusiera, y con carácter obligatorio, la Oficina de Informaciones y Radiodifusión de la Presidencia.



CHILLAN.— Los radiodifusores conocieron el asalto y saqueo de la radio Los Héroes de esta ciudad, cometido por elementos extremistas del MIR y ultristas de la UP.

Pescadores Rinden Hoy Homenaje a San Pedro

TALCAHUANO

Hoy se efectúa el tradicional homenaje que los pescadores de todo el litoral rinden a su santo patrono San Pedro. En Talcahuano los actos se realizarán esta tarde, preparados por las diferentes organizaciones de pescadores, de Tumbes, Caleta El Morro y San Vicente, con programas especiales cuyo número central es la procesión marítima con la imagen del santo.

En la bahía de San Vicente los actos se iniciarán a las 14 horas, con la salida de la imagen de San Pedro desde la Parroquia El Carmen del sector que será llevada en procesión al muelle para conducirla a bordo de la embarcación Guacolda II, que ha sido especialmente engalanada para esta ocasión. En otras lanchas que también han sido adornadas para la ocasión se embarcarán los fieles, pescadores y público en general que desee participar en este tradicional homenaje en el que se le pide al santo abundancia en la pesca. En una embarcación especial navegarán también los músicos de la Banda del Apostadero Naval que alegrarán con sus sones musicales el desarrollo del paseo marítimo.

A la altura del cementerio simbólico de los pescadores se oficiará una misa de campaña en memoria de todos aquellos trabajadores del mar que han perecido en faenas de pesca. Inclusive, al término del oficio religioso a cargo del cura párroco de la Parroquia El Carmen se lanzará una corona de flores al mar. Después de cumplida esta ceremonia religiosa y de recordación las embarcaciones regresarán al puerto. Una vez desembarcada la imagen del santo y restituída a su lugar en la iglesia, los pescadores se reunirán en una comida de camaradería. En este acto se hará entrega de premios a los patrones y tripulantes de las embarcaciones mejor engalanadas. Un jurado especial discernirá los mejores arreglos.

EN LA CALETA EL MORRO

En este sector el homenaje a San Pedro ha sido organizado por el club juvenil "Jinetes del Mar". El programa se inició el viernes a las 19 horas con una misa en memoria de los pescadores fallecidos en las faenas marítimas. El sábado se efectuaron competencias deportivas para los niños.

Para hoy domingo, se consulta una serie de juegos jocosos entre las 10.30 y 12.30 horas, dedicados a los niños.

PROCESION MARITIMA

A las 14 horas está fijada la salida de la imagen de San Pedro, desde la sede del Sindicato de Pescadores para el paseo marítimo. El santo será embarcado en el buque pesquero "Andrés", el cual paseará por la bahía de Talcahuano la sagrada figura acompañado de todas las embarcaciones menores de los pescadores artesanales.

Al término de este acto, los pescadores participarán en una reunión de camaradería.

PESCADORES DE TUMBES

Los pescadores de Tumbes también han organizado un programa especial de homenaje al patrono del mar. También se cumplirá con el tradicional paseo del santo por la bahía de Talcahuano que se unirá a la procesión de El Morro, y al término de ella se reunirán en la sede social para asistir a un acto de camaradería.

La Gobernación Marítima por su parte, ha dispuesto todas las medidas del caso para evitar accidentes, especialmente entre el público que en gran número se da cita todos los años a los sectores en que se realizan estos homenajes.

Breves del Puerto

SINDICATO DE PELUQUEROS

Hoy a las 10 horas se reúnen los miembros del Sindicato de Peluqueros de Talcahuano para tratar diversas materias relacionadas con sus actividades. Los socios deberán concurrir al local del Gremio de Suplementeros, ubicado en Cón 1750 para asistir a esta convocatoria.

CARPINTEROSP Y EBANISTAS

La Sociedad Unión Carpinteros y Ebanistas "Victorino Segundo Pérez", están citados a una reunión general que se efectuará hoy domingo, a las 10 y 10.30 horas, en primera y segunda citación, respectivamente, en el local de costumbre.

Carbón: Mineros en Pie de Guerra

CORONEL

Una guardia permanente en resguardo de la industria, mientras permanezca en estado de emergencia en el país, mantendrán los obreros carboníferos, según el acuerdo establecido por sus dirigentes y la CUT. Las "guardias" se han estado cumpliendo normalmente desde el viernes pasado, fecha en que se produjo el conato de derrocamiento del Gobierno por parte de un grupo de efectivos del Regimiento Blindado de Santiago.

El acuerdo de los trabajadores carboníferos de Schwager y Lota, es permanecer constantemente en estado de alerta para defender al Gobierno legalmente constituido en caso de un nuevo brote de derrocamiento. Las medidas principales tomadas por dirigentes sindicales, CUT y partidos de la Unidad Popular están destinadas a mantener el resguardo de la industria; paralizar las actividades laborales y finalmente salir a la calle, si así fuera necesario, a luchar por el mantenimiento del actual Gobierno.

Medidas similares a éstas, han sido adoptadas también por diferentes otros gremios de la zona, y por obreros y empleados de las minas de Coronel y Lota. Las asambleas sindicales, se encuentran suspendidos por el Comando Comunal de la Unidad Popular, acatando las disposiciones emitidas por los comandos militares, que tienen a cargo la tranquilidad y calma del país.

CON NUESTRAS PROPIAS VIDAS DEFENDEREMOS EL GOBIERNO

Su total apoyo al actual Gobierno legalmente constituido demostraron una vez más los mineros del carbón, luego de conocerse la grave situación que afectaba al país a raíz del conato de derrocamiento al Presidente de la República.

Luis Hidalgo, el nuevo presidente del Sindicato Industrial Minero de Schwager señaló, que "una vez más los trabajadores carboníferos y en general de todo el país, hemos demostrado nuestra total lealtad al Gobierno del compañero presidente, Dr. Salvador Allende".

Explicó este dirigente, que al momento de tener conocimiento de este fracazado derrocamiento, los mineros de Schwager y Lota, acordaron no bajar a la mina mientras no se supiera el resultado de lo acontecido. "Nuestros compañeros estaban dispuestos a salir a la calle, a defender el Gobierno hasta con sus propias vidas, si así hubiese sido necesario. Los mineros del carbón han dado muestra muchas veces de su coraje revolucionario y leal para defender los intereses del pueblo y del proletariado. De tal forma, que nuestro actual estado de alerta, es decisivo para enfrentarnos duramente con el enemigo, cualquiera este sea."

Luis Hidalgo señaló finalmente su reconocimiento a nombre de los trabajadores, a la lealtad que mantuvieron las Fuerzas Armadas y los cuerpos de Carabineros e Investigaciones. "Ellos —dijo— están con el pueblo y el pueblo está con ellos..."

TELEGRAMA AL PRESIDENTE DE LA REPUBLICA Y MINISTROS

Un telegrama despachó la directiva del Sindicato Minero de Schwager, al Presidente de la República y a los ministros del Interior y Defensa Nacional.

La nota telegráfica está expuesta en los siguientes términos:

"Los 4.500 mineros de Schwager - Coronel, exigimos el máximo rigor para los culpables aventureros sediciosos, que el viernes pasado han tratado de derrocar al actual Gobierno del Pueblo. Al mismo tiempo hacemos realzar la lealtad inquebrantable de las Fuerzas Armadas, que una vez más demuestran estar por el respeto de la constitución y en defensa de los trabajadores y el pueblo en general."

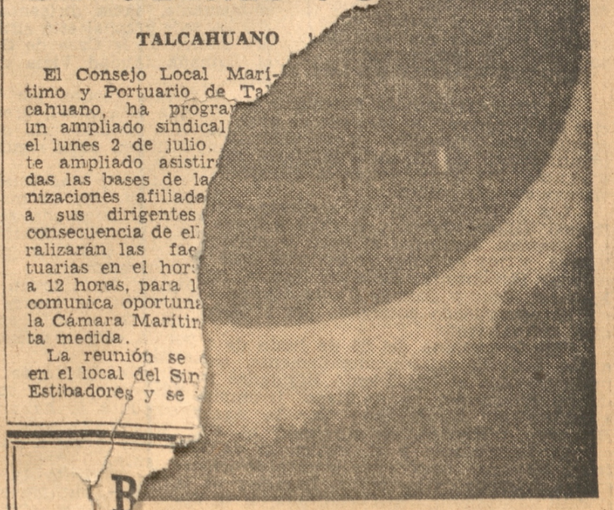

comienza a oscurecerse. Una masa luminosa al astro. El fenómeno sigue incitando el Requisi *de los expertos y el temor de quienes tie*sencia, *especiales aficiones por la superstición.*

Nuevos Secuestros

Prosigue Represión al Extremismo en Argentina

BUENOS AIRES (UPI)

El Gobierno del presidente Héctor J. Cámpora, prosiguió ayer reprimiendo a los guerrilleros, al ser detenidos otros dos extremistas, mientras en el ámbito sindical se perfilaban enfrentamientos al comenzar una depuración de dirigentes no peronistas.

Entre tanto, continuó decreciendo la ola de secuestros registrada en los últimos días en el país, al ser liberadas tres personas y, aunque se produjo otra privación ilegítima de la libertad, se redujo a unos ocho, el número de cautivos en manos de guerrilleros o delincuentes comunes.

Por otra parte, dos nuevos motines actualizaron el problema existente en las cárceles argentinas, donde los presos comunes continuaban una campaña de agitación, en reclamo de mejores condiciones de reclusión.

En la capital provincial de Córdoba —distante 750 kilómetros al noroeste de Buenos Aires—, la policía detuvo a dos guerrilleros, que según una fuente policial pertenecerían al grupo peronista "Montoneros".

Su detención fue practicada en base a declaraciones de dos guerrilleros del autodenominado Ejército Revolucionario del Pueblo (ERP), de tendencia marxista-leninista, que habían sido arrestados anteayer, en la primera captura de extremistas registrada desde que el Gobierno peronista de Cámpora asumió hace más de cinco semanas.

Tanto el ERP como los "Montoneros" han desconocido una "tregua" pedida por Cámpora para pacificar al país, convulsionado en los últimos años por la acción de los guerrileros contra los gobiernos militares que precedieron al peronista.

El ERP anunció que si bien no hostigará al Gobierno "mientras éste no ataque al pueblo o a la guerrilla", continuará combatiendo a las Fuerzas Armadas contrarrevolucionarias y a las empresas imperialistas, y secuestrando hombres de negocios extranjeros, cuatro de los cuales integran la lista de los ocho cautivos.

Por su parte, "Montoneros" anunció su apoyo al Gobierno, pero dijo que "no existe ni existirá ninguna tregua con el imperialismo."

La Policía cordobesa informó que uno de los dos detenidos del ERP, Erick Díaz, es peruano, en tanto el otro, Raúl Penayo, fue uno de los 371 presos políticos que Cámpora indultó y amnistió pocas horas después de asumir el 25 de mayo.

Los dos "montoneros" detenidos según una fuente policial, también habrían formado parte de los guerrilleros liberados por Cámpora, quien durante su campaña electoral aseguró que bajo su Gobierno la guerrilla desaparecería "al cesar la violencia de arriba".

Igualmente la "tregua" pedida por Cámpora al exhortar a ignorar una consigna pacificadora.

Esa consigna "De casa al trabajo y del trabajo a casa" fue formulada por el expresidente Juan D. Perón —virtual guía del Gobierno de Cámpora— tras regresar a Argentina hace diez días, luego de un exilio de casi 18 años.

El ERP 22 de Agosto —que se desprendió del ERP original al apoyar el Frente Electoral que en marzo pasado dio triunfo a Cámpora— instó "de casa al trabajo y de Sindicato, al barrio, a Universidad, a la calle, a [illegible]arse para imponer la [illegible]ad del pueblo".

La posición del ERP 22 de Agosto —que propugna una "Patria socialista"— está contenida en un aviso pagado de media página aparecido ayer en el matutino "Clarín", de gran tirada.

La aparición del aviso parece desconocer un pedido del Gobierno a los medios de difusión hace dos días para que limiten o supriman las informaciones provenientes de los guerrilleros izquierdistas, a quienes declaró "al margen de la ley". No obstante, el Gobierno reiteró que respetará la libertad de prensa y que no toleraría la "autocensura".

En el ámbito gremial, la poderosa Confederación General del Trabajo (CGT), la principal central sindical del país —dominada por los peronistas— inició lo que en medios laborales se consideraba una "depuración" de dirigentes que no responden a su conducción.

La CGT dispuso que a partir del lunes próximo caducarán en sus mandatos todas las autoridades de las delegaciones regionales, del interior del país que son elegidas en reuniones plenarias de los representantes y delegados de los gremios que tienen gravitación en cada zona de influencia.

La medida de la CGT —que agrupa a unos 6.000.000 de trabajadores, sobre una fuerza laboral nacional de diez millones— produjo una rápida respuesta de uno de los dirigentes de la Regional Córdoba, que siempre se ha opuesto a la conducción central de la CGT y particularmente a su secretario general, José Rucci, uno de los más allegados a Perón.

René Salamanca, líder del Sindicato de Mecánicos de la industrializada Córdoba, dijo que "nosotros no vamos a acatar esa resolución y no la debe acatar el movimiento obrero. Las bases obreras son las que deben determinar quiénes las dirigirán en sindicatos y regionales".



Las fuerzas de seguridad de Argentina, por decisión expresa del presidente Héctor J. Cámpora, iniciaron enérgica y permanente represión contra elementos a quienes se presume vinculados a movimientos extremistas de izquierda. La Casa Rosada adoptó tal actitud al rechazarse en la práctica una tregua ofrecida por el Gobierno. En el grabado, un terrorista es golpeado por la policía en Córdoba.

Hay Varios Muertos

Cayó Otro Avión Comercial Ruso

AMMAN Jorndania (UPI)

Un avión soviético TU-134 a turbohélice, con 84 personas a bordo, entre ellas la princesa Dina, la primera esposa del Rey de Jordania, Hussein, se estrelló e incendió ayer cuando trataba de alzar vuelo en el aeropuerto internacional de Amman, matando a siete personas.

Informaciones oficiales indicaron que también se produjeron 65 heridos y que entre los muertos se contaban dos niños y tres niñas —hijas del capitán Smosha Soniar—, y una persona todavía no identificada. En la lista de heridos se incluían siete soviéticos, cuatro norteamericanos, cuatro australianos y una chipriota.

La princesa Dina, de quien el rey Hussein se divorció en 1957 después de una breve vida matrimonial, resultó ilesa, así como Abdel Maid El-Haimak, miembro de la familia real jordana, según informe del aeropuerto.

El Ministerio de Transportes expidió una declaración en la que dijo:

"Por alguna razón, el avión no pudo despegar y siguió avanzando hasta dejar la pista, para estrellarse contra una casa. Como resultado, el avión quedó averiado y la casa se derrumbó."

Se cree que los ocupantes de la casa figuran entre los muertos. El piloto del avión, según se dijo en forma extraoficial, habría muerto poco después del accidente.

Un empleado del aeropuerto que presenció el accidente dijo que el avión nunca pudo decolar y se estrelló contra una casa, a la que partió en dos. Agregó que el avión, un aparato Tupolev de la aerolínea soviética AEROFLOT, dio la impresión de que nunca pudo desarrollar fuerza suficiente para elevarse.

El aeropuerto informó que el avión llevaba a bordo a 77 pasajeros y siete tripulantes y que se preparaba para alzar vuelo con dirección a Beirut (Líbano). Se trataba de uno de los dos vuelos semanales que Aeroflot cumple entre Beirut y Amman y que constituyen el único medio de comunicación directa entre las dos capitales.

El accidente ocurrió a la 1.35 P.M. (07.35 horas de Chile) es el último en una serie de accidentes que ha afectado a aviones soviéticos. El más reciente ocurrió el 3 de junio, cuando un avión supersónico TU-144 se estrelló en las inmediaciones del aeropuerto de Le Bourget, durante una demostración en vuelo en la exposición aeronáutica de París.

Aparte del avión libio derribado por cazas israelíes sobre el desierto de Sinaí el 21 de febrero con la pérdida de 108 vidas, es el segundo accidente aéreo que se registra en el Medio Oriente este año.

El 30 de abril, un avión yemenita que cumplía un vuelo interno se estrelló en el Yemen del Sur. En el siniestro murieron el ministro de Relaciones Exteriores yemenita y otros 24 funcionarios, en su mayoría diplomáticos.

QUINTA TRAGEDIA

MOSCU (UPI)

El aparato que se estrelló cerca del aeropuerto de Ammán es el quinto avión de pasajeros soviético destruido en accidentes en los últimos ocho meses.

Los cuatro anteriores han causado un total de 345 muertes. Además, dos aparatos de construcción rusa operados por aerolíneas de Bulgaria y Alemania Oriental se han estrellado en los últimos 10 meses, privando de la vida a otras 181 personas.

Los accidentes han sido:

—Una de las aeronaves supersónicas Tupolev-144, estalló durante un vuelo de exhibición en la Exposición Aérea de París, dando muerte a sus seis tripulantes y a siete personas en la aldea de Goussainville.

—Un TU-154, de tres motores, a reacción, de la Compañía soviética Aeroflot, se estrelló en llamas en el aeropuerto de Praga, el 19 de febrero, matando a 66 de las 100 personas a bordo.

—Un Ilyushin-62, también de Aeroflot, se estrtelló tratando de aterrizar en el aeropuerto Sheremetyevo, de Moscú, el 13 de octubre pasado, dando muerte a las 176 personas que viajaban desde Leningrado en un vuelo fuera de itinerario. Hasta dicha fecha fue ése el mayor número de muertos en la historia de desastres aéreos.

—Un Ilyushin-18, de Aeroflot, se estrelló al elevarse en octubre último en Sochi, pueblo veraniego del Mar Negro, perdiendo la vida por lo menos 90 personas, de acuerdo con fuentes occidentales.

—Un Ilyuschin-18 de construcción rusa, operado por la empresa búlgara Balkan Airlines, se estrelló el 3 de marzo, durante el proceso de aterrizaje en Moscú. Las 25 personas a bordo perecieron.

—Otro Ilyushin de construcción soviética, propiedad de Interfleg, empresa alemana oriental, cayó en un suburbio de Berlín Oriental, el 14 de agosto pasado. Las 156 personas a bordo del avión perecieron.

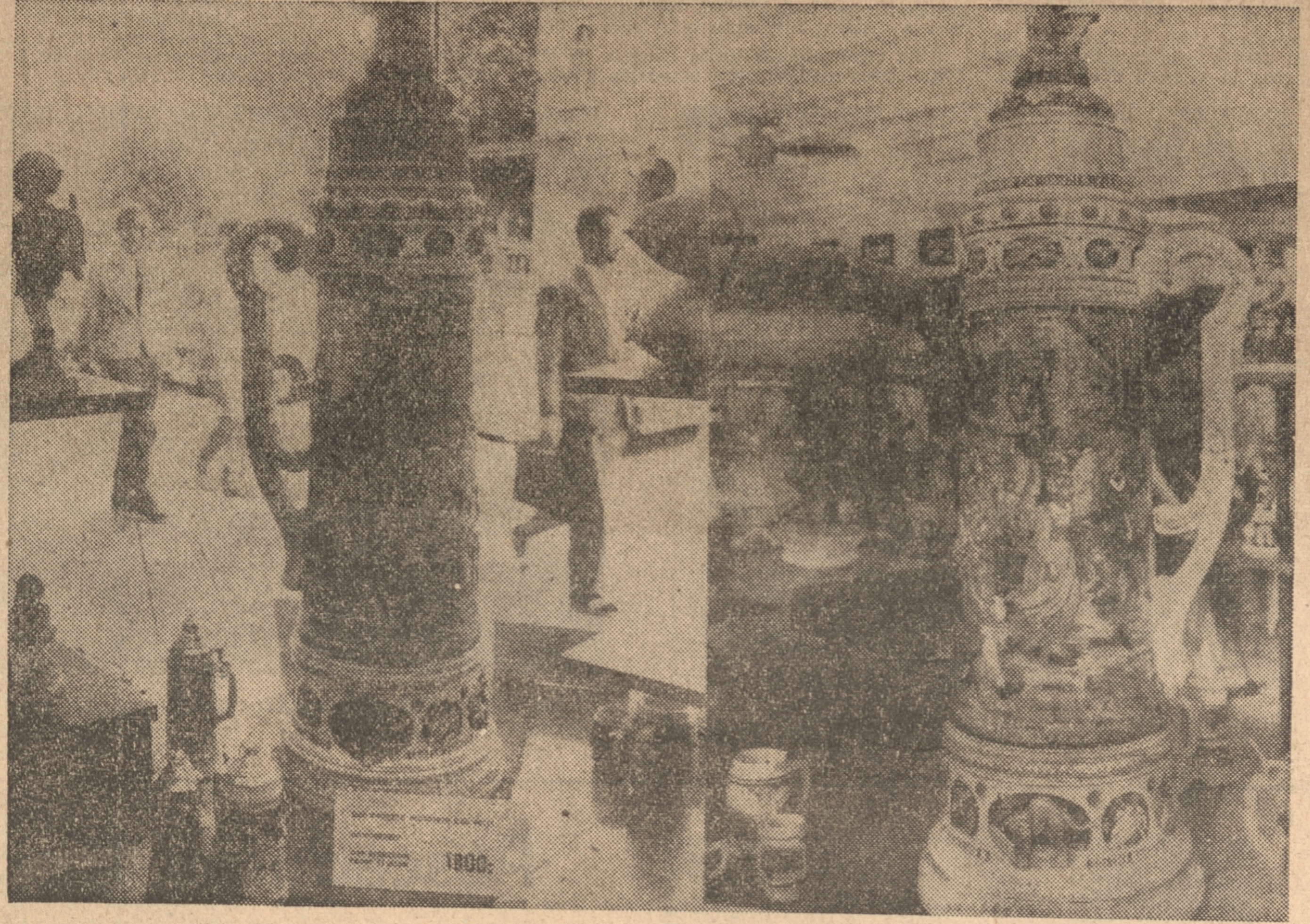

COBLENZA.— Este jarro no lo podrá vaciar nadie de un trago. Lleno pesa casi un quintal; tiene una capacidad para 32 litros, una altura de 1,20 metros y es considerado el jarro de cerveza más grande del mundo. Por 1.800 marcos (unos 450 dólares) se puede adquirir esta obra maestra del tradicional arte de la alfarería. La confección y la modelación reclaman 15 meses. Se trata de una fiel copia de un jarro del año 1820, hecho por un tal A. J. Gerz. En la pieza de loza queda representada en colores radiantes una boda flamenca, según el célebre cuadro del holandés Pierter Breughel. Figuras e inscripciones originales adornan los bordes.

[M]éxico Hoy a [L]as Urnas

Por TIMOTHY [B]ERRY, de la United Press International.

MEXICO

Tras una de las campañas electorales más ardorosas, Mexico pondrá a prueba hoy domingo en las urnas la dominación tradicional del Partido Revolucionario Institucional (PRI), que gobierna al país desde hace más de 40 años.

Se elegirán 194 miembros para la Cámara Federal de Diputados —la Cámara Baja del Congreso—, siete gobernadores y otros cargos subalternos.

La campaña se ha caracterizado por un esfuerzo a ultranza contra el abstencionismo en las urnas: una vigorosa ofensiva lanzada por el Partido de Acción Nacional (PAN) y la acción promocional más optimista jamás emprendida por el Partido Popular Socialista (PPS).

Esta ha sido la primera campaña efectuada bajo la nueva ley el[ec]toral, que disminuyó la edad a la que puede ejercerse el sufragio y concedió a los cuatro partidos inscritos el uso gratuito de tiempo —en horas favorables del día— en la televisión, para dar a conocer sus quejas y sus programas respectivos.

El senador Enrique Olivares Santana, erigiéndose en portavoz del PRI, declaró: "Estamos seguros de que el ciudadano habrá de permitirnos salir airo[sos] de la prueba."

De ca[...] de obs[...] de cie[...] se sol[...] dos mi[...]

[...] rico fueron [...] acostum[...] de Aberdeen y un [...] PRI [...] dres pudo analizar la [...] dominio submultimétrico [...]

Mientras, en Fort Lam[y] rabes sacaban a su vez con[...] fenómeno solar y algunos de el[...] signo posible del fin del mundo.

No todo el mundo les hacía [...] escolares y estudiantes perfectamen[te] lo tocante al eclipse y la mayoría de [...] de lentes especiales para observarlo, [...] hacer por estar el cielo nublado.

En Nuakchot, capital de Mauritania, [...] ido numerosos sabios del mundo ente[ro] observaciones especialmente desde la ci[udad] pleno centro del eclipse, ocurrió lo mism[o].

Fenómeno curioso, los animales mo[...] tinto extraño, desaparecieron como por [...] tes antes de comenzar el eclipse.

El gato de la AFP, manifestando un[...] habitual se refugió en el cajón de una [...] cina y estuvo allí escondido un buen rat[o].

Las cabras trataron de hacer aguje[ros] y de meterse en ellos. Los camellos se [...] tiendas. Trescientos corderos se acostaro[n] esperaron sin un balido.

Cuando reapareció el Sol, todos comenz[aron] al unísono.

Desde Niadhibu, también en Mauritana, f[...] do un cohete norteamericano de observación, q[...] el fenómeno a 165 kilómetros de altura. El filme [...] cuperado en la región de Benichab a ochenta ki[lóme]tros del lugar de la largada.

Al terminar el eclipse, los observadores pudier[on] testigos de un esplendoroso sol que bañó el desie[rto] luz rosada.

Huelga Paraliza a Uruguay

Ejército Desalojó Sede Gremial en Montevideo

MONTEVIDEO (UPI)

En cumplimiento de una orden del Gobierno, fuerzas armadas comenzaron a ocupar en la tarde de ayer la sede de la poderosa Convención Nacional de Trabajadores (CNT), de orientación izquierdista, deteniéndose a varios ocupantes del lugar.

Según una fuente castrense, efectivos armados entraron a una vieja casona de la calle Sarandí, donde tiene su asiento la central obrera, y comenzaron a incautarse de la documentación, al tiempo que se arrestaba a varias personas, entre las cuales, presumiblemente, había dirigentes.

La sede gremial está situada a unos 500 metros de la Casa de Gobierno, en la llamada Ciudad Vieja de esta capital.

La misma fuente, por otra parte, [...]tió que la central, previendo esta [emer]gencia, tendría una dirección en [cla]ndestinidad para seguir operando [...] forma.

[La C]NT decretó una huelga general [...]coles, que aún se mantiene, co[mo recha]zo al golpe de Estado dado [por el p]residente José María Bordabe[rry el miérco]dia, contando con el apoyo de [las Fuer]zas Armadas.

[El a]nuncio de la orden de disolu[ción, in]cautación de bienes y arresto [de dirig]entes se produjo en la tarde [...] por la cadena nacional de ra[dio y] televisión.

[...] máximo dirigente de la CNT es [...] D'Elia, que actúa como presi[dente, ig]norándose si ha sido deteni[do].

[...] del decreto gubernamen[tal ...]iente:

[...]se ilícita la Asociación [...]ina la Convención Na[cional de Trabaj]adores (CNT), dispo[...]ión.

[...] sus locales, proce[...]tación y depósito de [...] a la interdicción de [...]itados en cualquier [ins]tituciones bancarias a [...] Asociación o de sus [...] perjuicio del análisis de [...] prueba en contrario.

"3) Dispónese el arresto, como medida pronta de seguridad, de los dirigentes responsables de la citada Asociación.

"4) Sométase a la justicia penal competente a los dirigentes o integrantes que hubieren incurrido en presuntos ilícitos penales.

"5) Compétese a los ministerios de Defensa Nacional e Interior el cumplimiento de las medidas dispuestas en la presente resolución."

ACCION EN DOS DIARIOS

MONTEVIDEO (UPI)

Fuerzas policiales entraron ayer al mediodía al edificio donde funcionan las redacciones de los rotativos "El Diario" y "La Mañana", y arrestaron a unas diez personas que ocupaban las instalaciones, según informó un vocero de esos órganos periodísticos.

El vocero dijo que el procedimiento se cumplió sin violencia y que en la acción participó un nutrido contingente de la Guardia Metropolitana (cuerpo militarizado de la Policía de Montevideo), armada con fusiles y pistolas lanzagases.

Los detenidos, que ocupaban el edificio en cumplimiento de la orden de huelga general impartida por la izquierdista Convención Nacional de Trabajadores (CNT), en repudio al golpe de Estado dado el miércoles por el presidente José María Bordaberry, fueron conducidos a una unidad policial no revelada inmediatamente.

OTRA ACCION

MONTEVIDEO (UPI)

El Ejército irrumpió en la tarde de ayer, en las grandes refinerías estatales de petróleo, ocupadas desde el miércoles, para restablecer el abastecimiento de combustible a este país parcialmente paralizado por una huelga general, en repudio del golpe de Estado dado por el presidente Juan María Bordaberry, con apoyo militar.

Un corresponsal de United Press International, pudo observar que muchos obreros eran retirados y otros abandonaban la planta por sus propios medios en un clima sin violencia, pero rodeado de gran espectacularidad por los efectivos que tomaron parte en la operación.

También se vio que más de un centenar de trabajadores permanecieron en la planta para mantener a ésta en funcionamiento.

El Gobierno anunció inmediatamente que esta misma tarde se reiniciaría la distribución de combustible que prácticamente se había agotado, al no permitirse que fuera retirado de la planta.

Previamente por la cadena nacional de radio y televisión se anunció oficialmente que las Fuerzas Armadas "se hallan abocadas al cumplimiento de las consignas asignadas para la normalización del país, debiendo comenzar" por las refinerías.

Durante la operación fue detenido preventivamente el camarógrafo de United Press International, Jorge Vallarino y un fotógrafo del diario brasileño "Cero Hora", de Porto Alegre.

El Gobierno acusó a la poderosa Convención Nacional de Trabajadores (CNT), de orientación izquierdista, de paralizar las actividades del país y advirtió que "no se encuentra en este momento defendiendo los reales intereses de la clase obrera ni su situación social ni económica."

Agregó que la CNT "simplemente se encuentra empeñada en demostrar su adhesión a ciertos integrantes de un organismo del Estado, el Parlamento (ahora disuelto), que se ha caracterizado últimamente por ejercer la protección de conspiradores contra la patria".

Las reservas de combustible prácticamente se habían agotado ayer, causando la paralización de decenas de miles de automóviles y de centenares de ómnibus, al tiempo que las amas de casa carecían de querosene y los hoteles suprimían la calefacción.

La sicosis del desabastecimiento, incluso alimentos, comenzó a hacer presa de la población y por millares se volcaron a los almacenes que permanecían abiertos para surtirse de alimentos envasados y de algunos productos de cerca que quedaban en las vitrinas.

Crimen de Un Recién Casado

POR COLIN BAFER

De la United Press International

BELFAST IRLANDA DEL NORTE

El asesinato de un trabajador social recién casado, en Belfast, ensombrecía ayer sábado el resultado de las elecciones para diputados a la nueva Asamblea Provincial, en las que los principales partidos protestantes y católicos estaban resultando casi apareados.

La Policía se refirió al asesinato, acaecido anteanoche, como el acto "más insensato" en cuatro años de violencia en Irlanda del Norte, y señaló que debió haber sido cometido por "maniáticos".

La víctima fue identificada como Sean Armstron, de 31 años de edad, que había contraído matrimonio hacía apenas una semana. Era protestante, pero se dedicaba a organizar viajes de vacaciones en el campo y en otros países, para niños tanto católicos como protestantes, con el fin de alejarlos de la violencia. Con su muerte sube ahora a 839 el número de los caídos en actos de violencia desde que comenzó la lucha entre católicos y protestantes en Irlanda del Norte, hace casi cuatro años.

Conociéndose el resultado correspondiente a 51 de los 77 puestos de la Nueva Asamblea, el principal partido protestante, el de los unionistas, había logrado 17 puestos y otros partidos protestantes, 16.

El principal partido católico, el Social Democrático Laborista (SDL) había obtenido 15 puestos y tres el Partido de la Alianza, que es moderado y no sectario.

Los resultados de las elecciones del jueves muestran la expansión del SDL, por primera vez, como una fuerza política importante en Irlanda del Norte, al grado de que si lograra coaligarse con alguno de los grupos protestantes menores podría, según los observadores, lograr el dominio de la Asamblea, la que remplazará al Parlamento (Stormont), que fue disuelto el año pasado, cuando Gran Bretaña asumió el Gobierno directo de Ulster.

Armstrong fue abatido a tiros cuando abrió la puerta de su apartamento a alguien que había llamado.



WASHINGTON.— El presidente Richard Nixon ha mantenido cauteloso silencio en torno al escándalo de Watergate. Las declaraciones de uno de sus principales exasesores, John Dean III, comprometen al Primer Mandatario. La Casa Blanca, sin embargo, se abstiene de puntualizar claramente la presunta intervención o conocimiento del Jefe del Estado en el caso de espionaje político.— (RADIOFOTO UPI.)

Breve Tregua en el Caso Watergate

WASHINGTON (AFP)

La comisión senatorial investigadora sobre el escándalo de Watergate suspendió los trabajos el viernes por la noche hasta el 10 de julio, tras cinco días dedicados a oír a John Dean, exconsejero jurídico de la Casa Blanca.

Dean implicó al presidente norteamericano Richard Nixon en los intentos por enterrar el caso, y reveló varios métodos ilegales utilizados por la administración contra sus rivales políticos.

Hasta el último minuto de su deposición, que duró en total cerca de treinta horas, difundida de un extremo a otro de Estados Unidos por los principales canales de televisión, Dean, que "no quería ser el cabeza de turco" del escándalo, soportó con sangre fría todos los contrainterrogatorios a que lo sometieron los partidarios de la administración.

No obstante, si bien se dijo convencido de que Nixon sabía desde el 15 de septiembre pasado lo que él y otros altos funcionarios de la Casa Blanca hacían por impedir que las consecuencias de la operación de espionaje de la sede del Partido Demócrata, el 17 de junio, tomaran dimensiones dramáticas para la relección presidencial, el testigo no suministró ninguna prueba decisiva.

También hasta último minuto tuvo que responder a "preguntas molestas" destinadas a desacreditar su testimonio. Era éste el primero, desde que se iniciaron las audiencias de la comisión, el 17 de mayo, que ponía directamente en causa al presidente Nixon.

En su última declaración, Dean afirmó que su testimonio fue "dificilísimo" para él, pues tuvo que deponer "contra el Presidente de Estados Unidos, algunos amigos y excolegas".

También dijo esperar que se establezca total y rápidamente la verdad, a fin de que se disuelva "el terrible nubarrón" que ensombrece, en su opinión, al Gobierno norteamericano.

El joven abogado, que corre riesgo de ir a la cárcel [e] interrumpir —a los 34 años— una carrera ambiciosa, rev[eló] el viernes por la tarde que en los últimos meses había [...] parado notas" estudiando las medidas legislativas que [...] que tomar para impedir la renovación de un caso [...] Watergate.



De cara al sol, una penquista buscó la forma de observar el fenómeno que movilizó a cientos de científicos en todo el mundo. Un nuevo eclipse solar no se producirá hasta después del año dos mil.

El Terror de La Sombra Insólita

POR JEAN CLAUDE FIOL
De la Agencia France Presse

FORT LAMY, CHAD

Augures y hechiceros rivalizaron ayer con sabios racionalistas para sacar enseñanzas del eclipse solar que cubrió una amplia franja del territorio africano y que saludaron a la vez los tamtams y los motores de avión supersónico Concorde.

El eclipse apareció con luz crepuscular poco después de mediodía local, sombra insólita que aterrorizó a hombres y animales de la sábana y solo segundos se retiraron en sus madrigueras, muchos de entre los primeros se refugiaron en la oración.

Sin embargo, en Fort Lamy mismo, el mal tiempo impidió la observación natural del eclipse y para la muchedumbre africana el acontecimiento fue la llegada del Concorde, acogido aquí con desbordantes manifestaciones de alegría.

El prototipo supersónico francobritánico fue utilizado por los sabios con el fin de hacer observaciones sobre el eclipse solar, a causa de su velocidad y posibilidades de altura de vuelo.

El vuelo, según el comandante del avión, Andre Turcat, se realizó en condiciones técnicas perfectas. La cita del avión con la Luna y el Sol se produjo en el momento previsto y los sabios norteamericanos, franceses y británicos que iban a bordo pudieron realizar todas las observaciones deseadas.

Uno de los científicos declaró: "La duración de la observación del eclipse desde el Concorde es en sí misma más importante que todas las observaciones efectuadas desde el principio del siglo por todos los astrónomos que aún viven. La altura del avión, de unos 17 mil metros, fue también un factor importante dada la transparencia de la atmósfera".

Un científico norteamericano de Los Alamos efectuó observaciones de la transmisión cromósfera-corona y de la evolución de tiempo en la emisión coronal.

Los estudios de desexictación del oxígeno atmosférico fueron efectuados por dos doctores de la Universidad de Aberdeen y un sabio del Queen Mary College de Londres pudo analizar la estructura de la cromósfera en el dominio submultimétrico.

Mientras, en Fort Lamy, augures, hechiceros y marabus sacaban a su vez consecuencias de otro tipo del fenómeno solar y algunos de ellos afirmaban que era un signo posible del fin del mundo.

No todo el mundo les hacía caso y menos aún los escolares y estudiantes perfectamente al tanto de todo lo tocante al eclipse y la mayoría de entre ellos provistos de lentes especiales para observarlo, lo que no pudieron hacer por estar el cielo nublado.

En Nuakchot, capital de Mauritania, a donde habían ido numerosos sabios del mundo entero para efectuar observaciones especialmente desde la ciudad de Atar, en pleno centro del eclipse, ocurrió lo mismo.

Fenómeno curioso, los animales movidos por un instinto extraño, desaparecieron como por ensalmo instantes antes de comenzar el eclipse.

El gato de la AFP, manifestando una inquietud poco habitual se refugió en el cajón de una mesa de la oficina y estuvo allí escondido un buen rato.

Las cabras trataron de hacer agujeros en la arena y de meterse en ellos. Los camellos se metieron en las tiendas. Trescientos corderos se acostaron en el suelo y esperaron sin un balido.

Cuando reapareció el Sol, todos comenzaron a balar al unisono.

Desde Niadhibu, también en Mauritana, fue largado un cohete norteamercano de observación, que filmó el fenómeno a 165 kilómetros de altura. El filme fue recuperado en la región de Benichab a ochenta kilómetros del lugar de la largada.

Al terminar el eclipse, los observadores pudieron ser testigos de un esplendoroso sol que bañó el desierto de luz rosada.

Histórico Eclipse Solar de Ayer

Cuando la Tierra se Oscureció

Por RAY WILKINSON
De la United Press International.

LOIYANGALANI, (KENIA),

Los científicos exploraron los secretos del Sol y los tribeños creyeron que los ijimyonomos les habían robado el astro rey durante el eclipse solar de ayer, uno de los más largos de que se tenga información.

"Estamos muy contentos. Ha sido un gran éxito..." dijo el astrónomo Bill Curtis, de Boulder, Estados Unidos, uno de los científicos que se hallaban en las costas del lago Rodolfo para estudiar el eclipse de siete minutos cuatro segundo de duración normal.

"Tenemos todo lo que esperábamos reunir aquí en materia de datos científicos", dijo el astrónomo.

Pero mientras la gris franja de sombra pasaba a través del astro, las aterrorizadas mujeres de la tribu Elmolo corrían hacia sus chozas y cerraban las entradas con chapas de zinc y cajas de cartón.

Algunas mujeres se fueron de la aldea en la creencia de que el eclipse se registraba nada más que allí.

Los gallos cantaron al segundo amanecer del día y los sorprendidos pájaros levantaron vuelo desde las orillas del lago de verdes aguas rumbo a sus nidos sin comprender por qué la noche había llegado tan pronto.

Millones de flores cerraron sus pétalos durante la breve noche del eclipse y los volvieron a abrir al casi inmediato amanecer, según los científicos.

"El día fue muy malo hoy" dijo un guerrero samburú al que los de la tribu Elmolo contrataron para que los defendiera con un posible ataque de hombres de una tribu enemiga que se halla más hacia el norte y que podrían llegar "durante la noche mala".

Por su parte el único temor que tuvieron los científicos fue que un banco de nubes les afectara la observación científica directa del eclipse pero los temores resultaron injustificados. "Esto fue un éxito de primera magnitud... en realidad un gran momento", dijo Curtis.

El 20 de junio de 1963, se registró una eclipse de lo que duró cuatro segundos más que el de hoy y el ocho de junio de 1937 hubo otro de exactamente la misma duración. El próximo eclipse solar de duración comparable se producirá en el año 2.150.

Científicos de Estados Unidos, Austria, Gran Bretaña y Bélgica montaron equipos que iban desde simples telescopios de alto poder a telescopios Newton con el fin de no perder detalla del cruce aparente del Sol y la Luna tal como se los ve desde la Tierra.

En Nouakchott, Mauritania, sobre la costa occidental de Afrima, los imanes musulmanes llamaban a los fieles a la oración y las gentes en las calles se abrigaba para contrarrestar la rápida baja en la temperatura que se registró al producirse el eclipse. Normalmente en Nouakchott la temperatura es de más o menos 37 grados centigrados y en el punto máximo del eclipse había bajado a unos 20, lo cual es demasiado frio para cualquier persona de Mauritania.

EL MAS LARGO
NOUAKCHOTT
MAURITANIA (UPI)

El eclipse solar cruzó la superficie terrestre desde el este del Brasil, cubriendo la totalidad de Africa en lo que, según los científicos, es el fenómeno más largo de este tipo desde el año 717.

En varias regiones del continente africano azotado por la sequía, se predijo cielos despejados, pero científicos de la aislada aldea de Loiyengalani, en Kenya, dijeron que temían que una nube podría arruinar la inversión de un millón de dólares en una serie de experimentos.

Otros científicos, en vuelo en aviones supersónicos, no corrían el riesgo que el mal tiempo malograra sus investigaciones.

Tratando de prolongar su permanencia a la sombra de la Luna, los científicos a bordo de un avión supersónico franco-británico Concorde volaron a lo largo de la trayectoria del eclipse, en una ruta desde Las Palmas (Islas Canarias), hasta Fuerte Lami (Chaad).

Un grupo de científicos estadounidenses voló, por su parte, desde la base aérea de Torrejón en España en un avión subsónico KC-135, esperando prolongar el fenómeno por 11 minutos y medio.

El grupo a bordo del Concorde está compuesto por hombres de ciencia de Estados Unidos, Gran Bretaña y Francia. El otro avión transportó en su mayor parte a científicos del Laboratorio de Los Alamos, en Nuevo México.

El eclipse solar de ayer fue la última oportunidad que tuvieron los hombres de ciencia de analizar un fenómeno semejante tan prolongado. El próximo será el año 2150, fecha en que la Luna cubrirá al Sol durante siete minutos y 14 segundos.

Un total de 150 astrónomos estadounidenses y europeos reunieron un equipo para experimentos en Loiyengalani para estudiar los secretos del Sol mientras se desplaza a través de Africa antes de perderse a unos 1.600 kilómetros al oeste de Madagascar.

Eligieron el terreno cerca del Lago Rudolf por las probabilidades de tiempo despejado.

En una radiación que alcanzaba a extenderse hasta Francia por el norte, el eclipse fue observado desde balcones y terrazas parisienses a través de anteojos ahumados y negativos de películas. Los curiosos sólo pudieron percibir un diminuto arco superpuesto a la cara solar.

En Nouakchott, capital de Mauritania, la situación fue muy distinta. En las calles —según dijo el corresponsal de United Press International (UPI) Ibrahim Ould Khlil— los transeúntes debieron abrigarse al ser cubierto el Sol por la Luna, causando un repentino descenso de la temperatura, que sobrepasa por lo general los 40 grados.

Khlil dijo que mientras el eclipse sumía a la capital en la oscuridad, la gente se dirigía a la mezquita local. A pesar de que la prensa y la radio previnieron del eclipse a los mauritanos, un sentimiento general de superstición se apoderó de la gran mayoría de los nativos, quienes no llegan a comprender el fenómeno solar.

DECEPCION EN BRASIL
NATAL, BRASIL, (UPI)

Una baja matutina de temperatura fue el único efecto visible del eclipse en esta ciudad del noreste de Brasil.

El eclipse ocurrió al amanecer y sólo se tradujo en una prolongación de la salida del sol, causando decepción entre los miles de curiosos que se dirigieron a primeras horas hacia la playa para ver el fenómeno.

Los boletines meteorológicos anunciaron una temperatura de 22 grados centígrados, es decir, seis grados por debajo de los 28 grados, que es lo normal a esa hora del día.

Los científicos dijeron que el eclipse total sólo fue visto en la remota aldea de Maturea, en la región de Roraima, al norte del río Amazonas. Fue también visto parcialmente en otras ciudades del noreste de Brasil.

LABOR DEL CONCORDE
LAS PALMAS, ESPAÑA, (AFP)

El avión supersónico Concorde comenzó a observar el eclipse solar del siglo sobre Africa, a donde llegó en la mañana de ayer desde Las Palmas.

El avión entró por el Satara español en Africa Continental y penetró luego en la zona donde el eclipse será total, para observarlo al volar sobre Mauritania.

El Concorde, que es el prototipo 001, fue acondicionado especialmente para observar el fenómeno.

Fueron instalados en él gran número de aparatos científicos e instrumentos que permitirán a los astrónomos y especialistas realizar sus observaciones.

El Concorde volará durante 81 minutos manteniéndose en el cono de sombra de la Luna y después aterrizará en Fort Lamy, capital del Chad.

¿SE ACABA EL MUNDO?
BRUSELAS (UPI)

En diversas partes del mundo distintas personas han reaccionado de maneras diferentes ante el eclipse solar de hoy, pero en Nueva Amsterdam, Guyana, una señora hizo lo más sensato: llamó a la Policía y preguntó: "¿qué está pasando aquí?, porque a lo mejor se está terminando el mundo y una no sabe nada". En El Cairo, donde el eclipse se vio durante casi dos horas, pero sólo afectó a la esfera solar en un 36 por ciento, el astrónomo Rushdi Azer, director asistente del Observatorio Helwas, dijo que "un eclipse parcial en realidad no tiene importancia científica. A nosotros los astrónomos sólo nos excita un eclipse total".

Por el contrario Ramadán Mohammed, encargado de un parque de estacionamiento de vehículos le asignó suma importancia al fenómeno y dijo que "esto es una prueba de la furia de Dios, que nos está advirtiendo que podría llevarse al Sol y dejarnos sin luz si nosotros no nos corregimos".

Un destacado astrólogo egipcio, Hussein El - Himi, quien dice que predijo que el presidente estadounidense Richard Nixon tendría problemas en relación con un caso de espionaje político (Watergate), declaró que "el eclipse es un preaviso del ocaso político total de Nixon, sea por su propia muerte o por su alejamiento de la Presidencia".

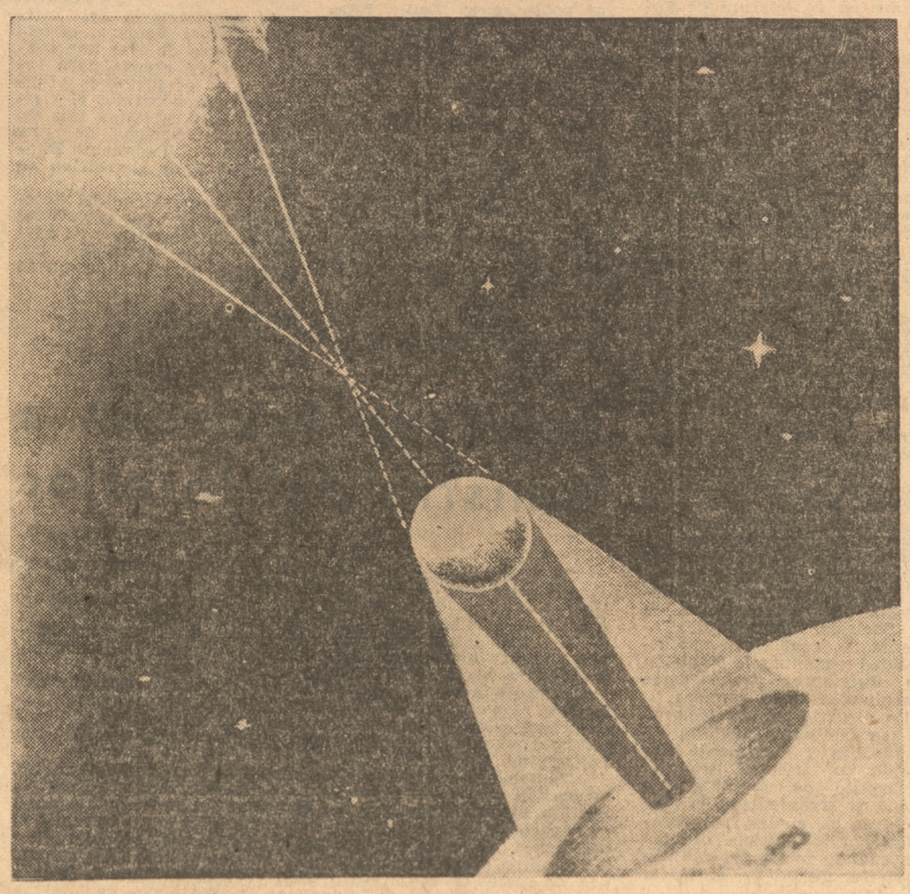

En ciertos momentos, la luna se interpone entre el sol y la tierra, y proyecta su sombra sobre la superficie de ésta. Cuando esto sucede, se produce un eclipse solar. Aquí se ha representado el fenómeno como si se viese a varios miles de kilómetros de la superficie terrestre. El cono interior oscuro de sombra sólo cubre una superficie relativamente pequeña, pero la parte exterior de penumbra que la rodea se extiende sobre una zona de superficie mucho mayor.



A través de generaciones el ser humano ha mostrado particular interés por observar los eclipses solares lunares y sus derivaciones. Para un mejor logro se utilizan todo tipo de instrumentos, principalmente vidrios de color o papel celofán.

Eclipses en la Historia

Legendaria Historia de Lobos, Dragones y Jaguares

Los primitivos normandos creían que el sol y la luna eran perseguidos por dos enormes lobos, que de vez en cuando, casi conseguían devorar a los astros. Hasta hace muy poco, los chinos sostenían que un eclipse solar era ocasionado por un enorme dragón que quería tragarse al Sol; en tales ocasiones salían a la calle y hacían ruidos horrorosos para espantar al monstruo. Entre los indígenas de América existían leyendas muy parecidas. Los chiriguanos atribuyen los eclipses a un poderoso jaguar capaz de devorar al sol o a la luna, por lo que, al igual que los chinos, arman gran algarabía con todo género de instrumentos para ahuyentar a la fiera y que ésta abandone su presa.

Los hechos no son tan novelescos, aunque se aproximaría a la verdad decir que el sol, la luna y la tierra juegan al escondite. Ocurre un eclipse solar cuando la luna se coloca entre el sol y la tierra, con lo que obscurece y oculta el sol a nuestra vista. Un eclipse de luna se verifica cuando la tierra se coloca entre el sol y la luna, y proyecta ésta su cono de sombra.

Imaginemos una línea recta que vaya desde el sol hasta la tierra y prolongada más allá de ésta; como la luna, en su viaje mensual alrededor de la tierra, pasa dos veces por esta línea, primero a un lado de la tierra y después al otro. Deberían producirse, entonces, dos eclipses mensuales, uno solar y otro lunar. Pero debido a que la luna se mueve en una órbita algo inclinada con respecto a la órbita que recorre la tierra en su viaje anual alrededor del sol, resulta que los eclipses no se suceden con mucha frecuencia y son relativamente raros. Sin embargo, todos los años hay, por lo menos, dos eclipses de sol, y en años excepcionales puede haber hasta cuatro y tres de luna, o cinco de sol y dos de luna.

Aunque, como puede apreciarse, los eclipses de sol son más frecuentes que los de luna, ocurre, sin embargo, que en un mismo lugar de la tierra se observa más fácilmente un eclipse lunar que uno solar. La razón de esta aparente paradoja está en que los eclipses de luna son visibles en todos los lugares del hemisferio terrestre en que en aquel momento es de noche, mientras que los eclipses de sol son visibles exclusivamente en zonas que tienen, como máximo, una sombra de unos 200 kilómetros. De aquí que por término medio, cada 300 años se contempla un eclipse total solar en un mismo lugar de la tierra.

Los eclipses se clasifican en totales o parciales, según que el astro desaparezca total o parcialmente a nuestra vista. Los eclipses de sol se llaman anulares, en caso de quedar al borde del disco lunar por dentro del borde del solar, y por lo tanto, se observa un anillo del sol durante el eclipse. Esto ocurre cuando la luna está a su máxima distancia con respecto a la tierra.

Hasta las Flores Muestran Temores

No es sorprendente que los antiguos se horrorizaran al ocurrir un eclipse de sol. Durante un período de siete minutos, el lugar de la tierra donde se percibe el eclipse queda sumergido en la oscuridad, las estrellas resplandecen, las flores se cierran, los pájaros se refugian en sus nidos, y el ganado, en el campo, muestra su temor.

Alrededor de los bordes de la Luna, se ven muchas prominencias de color rosa mientras que a mayor altura, 320 mil kilómetros o más, de la superficie del Sol, se observan corrientes de luz perla que constituyen la corona.

Los Eclipses Más Famosos

Se citan eclipses memorables en los que la ocultación repentina del Sol o de la Luna alteraron el curso de la historia, por los temores supersticiosos de la gente.

Heródoto menciona que los medos y los lidios, después de luchar cinco años, depusieron las armas e hicieron las pases por un eclipse solar que se produjo cuando iban a entrar en combate, el 28 de mayo del año 585 antes de Cristo. Plutarco refiere que el eclipse ocurrido el año 413 a. de C. aterrorizó de tal manera a un general ateniense, que le hizo retrasarse en su retirada de Siracusa, lo que acarreó la destrucción de su Ejército.

Se dice, también, que Cristóbal Colón se aprovechó del eclipse del 2 de abril de 1943 para amedrentar a los indígenas que se negaban a abastecerle.

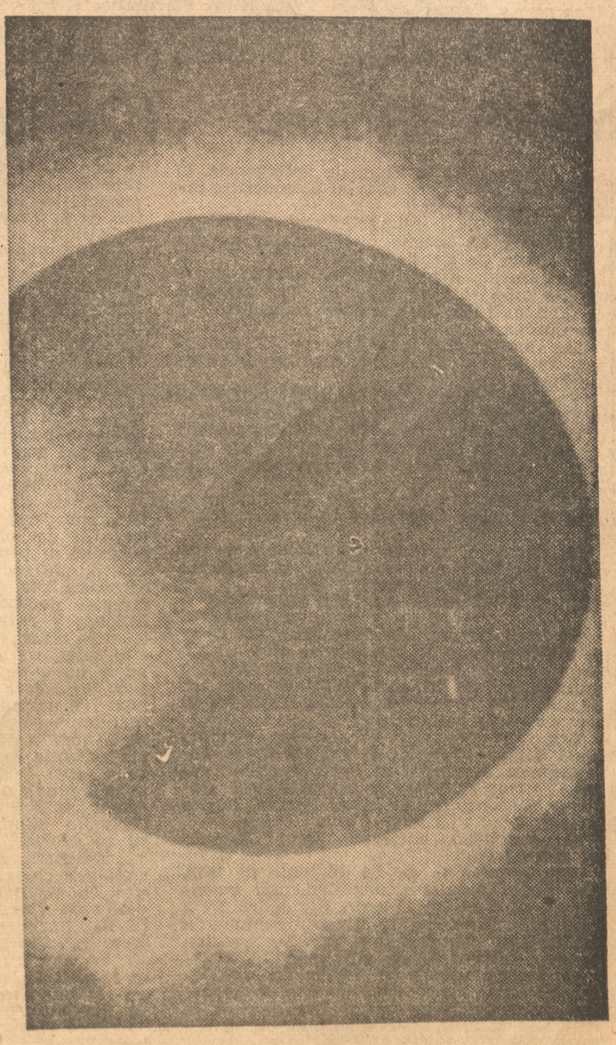

El sol comienza a oscurecerse. Una masa luminosa rodea al astro. El fenómeno sigue incitando el interés de los expertos y el temor de quienes tienen especiales aficiones por la superstición.

Edición de 22 Páginas

EL SUR

CONCEPCION (CHILE), DOMINGO 1º DE JULIO DE 1973

"The New York Times" Plantea Pronóstico

El Mundo Reacciona Ante la Asonada Militar en Chile

NUEVA YORK (UPI)

El "New York Times" se felicita por el aplastamiento de la rebelión en Chile pero puntualiza que existe turbulencia en los cuarteles y que sería un error interpretar la lealtad de las Fuerzas Armadas "como una luz verde" al Gobierno para "empresas de dudosa legalidad".

En un editorial titulado: "Un golpe sofocado", dice:

"El rápido aplastamiento por fuerzas leales de la rebelión de un regimiento blindado contra el presidente Salvador Allende en Chile es causa de gran alivio. Chile ha derivado hacia momentos difíciles y peligrosos bajo el Gobierno de Allende, dominado por el marxismo, pero una toma militar del poder sólo haría peores las cosas, incrementando las posibilidades de guerra civil además de destruir una de las pocas democracias remanentes en la América Latina.

"Si los rebeldes se imaginaban que su ataque contra el Palacio Presidencial en Santiago iba a provocar o la inmediata rendición de la guardia de la Policía nacional o generar una revuelta de otras unidades militares contra el Gobierno, la desilusión fue rápida. Pronto fueron confrontados por una cantidad superior de tropas leales y completamente rechazados de la zona céntrica.

"Sin embargo, más allá del ataque al Palacio, es evidente que las Fuerzas Armadas se encuentran en un estado de turbulencia. El Ejército anunció, hace pocos días que había "aplastado totalmente" una rebelión en los cuarteles, en la guarnición de Santiago, contra los oficiales en comando. El incidente siguió a lo que el Gobierno dice fue un intento por asesinar al comandante en jefe del Ejército, general Carlos Prats.

"Por su parte los extremistas de la Unidad Popular de Allende se equivocarían si interpretan la lealtad demostrada por el grueso de las Fuerzas Armadas como la concesión de una luz verde al Gobierno para lanzarse adelante con empresas de dudosa legalidad. Lo que el Ejército hizo en esta crisis fue simplemente cumplir sus obligaciones constitucionales, tal como el general Prats ha advertido repetidamente que lo haría, tanto al Gobierno como a sus enemigos.

"La oposición leal, especialmente los democratacristianos, se sentirá aliviada al igual que Allende, del fracaso del golpe. El doctor Allende debe aprovechar el alivio general para invitar a sus oponentes a un diálogo constructivo acerca de la mejor manera de alejar a Chile de la polarización y la confrontación. Con la destrucción del Gobierno representativo en Uruguay la preservación de la democracia en Chile se ha hecho más imperativa."

EN VENEZUELA

CARACAS (UPI)

El eventual derrocamiento del presidente de Chile, Salvador Allende, por la vía del golpe de Estado "sería muy grave para América Latina", declaró ayer el candidato presidencial del partido mayoritario de oposición, Acción Democrática, Carlos Andrés Pérez.

"Allende es un Presidente elegido democráticamente y debe ser removido por el mismo sistema que lo elevó a esa investidura", porque "sería muy grave para América Latina su derrocamiento por la vía del golpe de Estado".

EN PERU

LIMA (UPI)

La Confederación General de Trabajadores del Perú (CGTP), de orientación comunista, fue la única entidad local que expresó ayer públicamente su adhesión al presidente de Chile, Salvador Allende, tras haber sido aplastado el viernes el alzamiento de un cuerpo del Ejército de ese país.

En un aviso pagado publicado en "Expreso", tabloide de izquierda, la CGTP dice que la clase obrera y el pueblo chileno, junto con los sectores progresistas de las Fuerzas Armadas, "han derrotado el complot derechista que pretendía derrocar al Gobierno de la Unidad Popular, para imponer un régimen fascista y proimperialista".

"La CGTP saluda la victoria de Chile contra los enemigos de un pueblo que son los mismos enemigos del pueblo peruano y de todos los pueblos de América Latina", dice el aviso.

Afirma que "el fracasado intento sedicioso ocurrido a pocas horas del golpe de Estado perpetrado por el títere (presidente José María) Bordaberry, en el Uruguay, revela que se trata de un plan concertado a nivel continental por las fuerzas más reaccionarias, organizadas y dirigidas por el imperialismo yanqui".

La CGTP, una de las cuatro centrales que reúne al sindicalismo nacional, hace un llamado al pueblo peruano para "redoblar la vigilancia contra los enemigos de nuestra patria", entre los que menciona al Partido Aprista, la oligarquía y "diarios contrarrevolucionarios".

El aviso, que es suscrito por un llamado Consejo Nacional de la CGTP, termina dando vivas a "la unidad de todas las fuerzas antimperialistas y antioligárquicas", y "la unidad victoriosa del pueblo chileno contra la sedición contrarrevolucionaria".

EN COLOMBIA

BOGOTA (UPI)

"El Tiempo" reprobó ayer el pretendido golpe contra el Gobierno de Chile y señaló que es "más censurable este acto cuanto que él mismo ocurre en momentos en que Chile realiza un experimento político cuyo desarrollo sólo es posible gracias a la imparcialidad del Ejército".

En su segundo editorial, titulado "Un intento en Chile", el mismo periódico expresa:

"El abortado movimiento subversivo, encabezado por suboficiales del Ejército chileno, es algo que ratifica plenamente la sensación de que en aquella nación hay una situación cuyas características particulares señalan un período de descomposición que en cualquier momento puede llevar a una crisis de naturaleza mucho más grave de la que se vive actualmente. Sólida base de la constitucionalidad en el país, bastión del derecho y del prestigio chilenos, el Ejército había sabido mantenerse siempre, indefectiblemente, en una serena posición de imparcialidad ante el fenómeno político e histórico de tan noble pueblo en un continente afectado precisamente de militarismo a ultranza.

"Por desgracia, ya también este cuerpo armado se ha visto alcanzado por el deterioro de una situación que cada día empeora. Y, traicionando una bella tradición de serenidad y de neutralidad, algunos suboficiales pretendieron dar un golpe contra el Gobierno legítimamente constituido, en una actitud reprobable por lo que ella representa, como una posición sectaria en un organismo armado cuyo prestigio se ha basado fundamentalmente en el respeto por la lucha política, de la cual siempre supo mantenerse separado. Y es tanto más censurable este acto cuanto que él ocurre en momentos en que Chile realiza un experimento político cuyo desarrollo sólo es posible gracias a la imparcialidad del Ejército, que si en sus mandos inferiores empieza a corromperse, no deja sino prever días muy difíciles para un pueblo que tan angustiosamente busca su destino."

Tras expresar que "por fortuna la resuelta actitud de sus gentes y la intervención de la mayoría de las FF. AA., leales a su juramento institucional, hicieron abortar en su comienzo la absurda aventura".

El editorial de "El Tiempo" concluye diciendo: "Cualquiera sea el concepto que se tenga del Gobierno de la Unidad Popular —la propia oposición, en un acto de sensatez, ha protestado por el pretendido golpe— ello es cierto que se trata de un régimen constitucional, elegido democráticamente y mantenido dentro de cauces republicanos intachables, de donde un golpe militar hubiera implicado grave tropiezo para la vigencia de la democracia en el continente."

EN SANTO DOMINGO

SANTO DOMINGO (UPI)

En un editorial titulado "La crisis chilena", el matutino "Listín Diario" comentó ayer extensamente la situación surgida en esa nación sudamericana con la amenaza golpista que sofocó el viernes el presidente Salvador Allende.

El editorial dice:

"El presidente Allende no tiene un mandato electoral para instaurar el socialismo en Chile. Mucho menos tienen las Fuerzas Armadas de Chile mandato de ninguna especie para alterar los procesos políticos constitucionales de Chile. Mucho menos un sector de ellas. Hay, pues, una tremenda situación política y social en esa gran nación.

"Y ciertamente debería ser el propio presidente Allende quien reconociera las limitaciones de su mandato, y evitara algunas de las tremendas y nefandas opciones que se presentan perturbadoramente en la vida chilena.

"Es posible que Allende siguiera el modelo filipino y uruguayo e impusiera anticonstitucionalmente su vía socialista. Por medio del modelo filipino y uruguayo, el golpe de Estado dado por el Presidente y apoyado por las Fuerzas Armadas, justificándole como el enfrentamiento a una situación subversiva.

"Es posible que los altos jefes militares se reincorporen al Gabinete de Allende para una gestión apolítica en nombre de la defensa del orden constitucional. Esta opción sería legítima, en la propia medida en que Allende reconociera los límites de su mandato y no utilizara la presencia de los jefes militares como la ratificación de un mandato para el socialismo.

"La otra opción, que surgió amenazadoramente, es una guerra civil, con la imposición final de una dictadura militar, que tendría siempre un apellido revolucionario. El propio presidente Allende ha dicho que Chile sólo produce el 45 por ciento de sus necesidades.

"Esto quiere decir que Chile no está en condiciones de establecer un socialismo autárquico. Que necesita las relaciones y la cooperación externas para su desarrollo.

"Es muy difícil que el mundo socialista pueda asumir la mayor parte de esa cooperación internacional para la transformación social de Chile."

El periódico dominicano dice que Allende, "un parlamentario, un hijo de la democracia chilena, debería hacer un esfuerzo para ajustarse a los límites de su mandato.

"Una guerra civil en Chile, un golpe militar en cualquier dirección, son alternativas nefandas que la conciencia de todos los hombres de América debe rechazar."

El editorial termina diciendo que "la democracia y las libertades chilenas deben ser preservadas por todos los chilenos, con su notable Presidente a la cabeza".

EN BRASIL

RIO DE JANEIRO (UPI)

El frustrado golpe militar chileno mereció ayer grandes titulares en la prensa brasileña y fue tema de un editorial de uno de los diarios de mayor circulación, el que considera que la intentona se preveía.

"Jornal do Brasil" dedica la mayor parte de su primera plana, y dos páginas interiores, a fotografías del choque armado, que duró tres horas, frente al Palacio Presidencial en Santiago.

"Sólo con un patrón de conducta racional, libre de trazos de revanchismo, que no hacen más que agravar las relaciones políticas, podrá Chile superar, de manera normal y sin llegar hasta la ilegalidad, las dificultades acumuladas desde hace algún tiempo en el país", termina diciendo el editorial.



Diputado Germán Riesco

Asaltado Diputado Germán Riesco

SANTIAGO

El diputado Germán Riesco se presentó anteayer a Carabineros para denunciar que en la esquina de las calles Catedral con Teatinos, cuatro individuos, "sin causa ni motivos justificados", le habían arrebatado a viva fuerza un revólver marca Smith and Wesson, calibre 32, con cinco balas.

El arma era llevada por el parlamentario en una cartuchera de cuero atada al cinto.

El diputado Riesco expresó que los desconocidos, luego de cometer el asalto se dieron a la fuga.

Clausura Para la Cadena Democrática

SANTIAGO

Prácticamente todas las radioemisoras que integraban la llamada Cadena Democrática, de oposición, estaban clausuradas en el día de ayer, luego de los luctuosos hechos ocurridos anteayer a raíz del conato subversivo de una facción del Regimiento Blindado número dos, de guarnición en Santiago.

A las 10.30 horas, funcionarios de la OIR, acompañados de Carabineros, procedieron a clausurar, por tiempo indefinido, las radios Agricultura, Balmaceda, Santiago, Yungay y Nuevo Mundo.

El viernes habían sufrido igual sanción las radios Cooperativa y Minería.

La razón de la drástica decisión adoptada por el Jefe de la Zona de Emergencia, según se dijo, fue por no haber integrado cadena obligatoria para transmitir el discurso que anteayer tarde pronunciara el presidente Salvador Allende para informar sobre los acontecimientos ocurridos horas antes.

El viernes se habían clausurado Cooperativa y Minería, bajo el cargo de no haberse integrado cadena para transmitir un bando del Jefe de la Zona de Emergencia, general Mario Sepúlveda, cargo que fue desmentido, con pruebas de cintas magnetofónicas por las propias emisoras. Sin embargo la sanción fue mantenida.

Ayer, ejecutivos de la Asociación de Radiodifusoras de Chile (ARCHI), hacían gestiones para que fuera levantada la drástica sanción ante la jefatura de la Zona.

La única emisora que se mantenía en el aire, además de las adictas al Gobierno, era Radio Chilena.

Rescatados con Vida 4 Mineros en el Sur

PUNTA ARENAS

Mayores informaciones sobre la suerte corrida por cuatro mineros, que se habían extraviado en el Cordón Baquedano, —Tierra del Fuego—, se conocieron al llegar a Porvenir, una patrulla de Carabineros, que participó en las labores de rescate.

Junto a la patrulla llegó a Porvenir el minero Onofre Caipúl Levicoy, quien fue ubicado en el sector El Volcán, cuarenta kilómetros al interior de la cordillera. Se informó que un segundo minero, Bernardino Arismendi, se halla en el sector San Ignacio, con provisiones para veinte días. También, convenientemente aprovisionado se encontró al minero Sergio Frank.

Un cuarto minero, de apellido Cárdenas, fue localizado en el sector "El Verde", y su rescate está a cargo de una patrulla del Ejército.

Oficializada Zona De Emergencia

SANTIAGO

El Diario Oficial publicó ayer el decreto del Ministerio de Defensa que declara en estado de emergencia a todas las provincias del país.

El decreto designa también los jefes militares a cargo de las zonas de emergencia en las respectivas provincias y departamentos.

La medida se adoptó, dice el decreto, vistos:

"Los graves hechos que se iniciaron en la mañana de hoy (viernes) por miembros de una unidad de Ejército de la guarnición de Santiago.

"Que estos hechos, aún difíciles de conocer en toda su magnitud, están amenazando la normalidad constitucional en todo el país.

"Que todo lo anterior, por la imposibilidad de prever las consecuencias que pueden derivarse de la actual situación, constituyen calamidad pública."

OVACION

SANTIAGO

Una ovación de parte del público recibió ayer la guardia del Palacio de La Moneda, en los momentos en que se realizaba el acostumbrado relevo.

El cambio de guardia se efectuó en la Plaza de la Constitución, con participación del Orfeón de Carabineros.

La guardia, que tuvo una valerosa actuación el viernes defendiendo La Moneda, desfiló posteriormente hasta los buses que esperaban en la Avenida Bulnes, en medio de los aplausos del público que siguió tras los carabineros, abriéndoles calle.

VERSION DEL GOBIERNO

SANTIAGO

El subsecretario del Interior, Daniel Vergara, ofreció al mediodía de ayer una conferencia de prensa para referirse a los luctuosos acontecimientos ocurridos el viernes en esta capital, a raíz del conato subversivo de una fracción del Regimiento Blindado Nº 2, de guarnición en Santiago.

El Subsecretario del Interior informó a los periodistas que en la madrugada de ayer habían sido detenidas, por infringir el toque de queda decretado por la Jefatura de la Zona de Emergencia, un total de 347 personas.

Agregó que 210 habían sido detenidas por fuerzas de Carabineros, 128 por efectivos militares y nueve, por elementos de la FACH.

Más adelante dijo que la "situación en el país en estos momentos es extraordinariamente tranquila" y que el Gobierno estaba preocupado de obtener, de parte de intendentes y gobernaciones, todos los detalles mínimos de los hechos.

Agregó que el Gobierno había recibido comunicados que "dan cuenta de explosiones ocurridas en varias provincias, durante las últimas horas de ayer y la madrugada de hoy".

Vergara no especificó, sin embargo, el nombre de las provincias donde habrían ocurrido tales hechos, como tampoco el número de atentados.

Informó que las autoridades provinciales habían recibido orden del Gobierno de "aplicar drásticamente la Ley de Seguridad Interior del Estado y la de Control de Armas contra los detenidos que hayan provocado alteraciones del orden público o que hayan participado en cualquier tipo de atentado". Dijo que estas medidas se seguirían aplicando con rigor en el futuro.

Más adelante, el subsecretario del Interior, Daniel Vergara, dijo que "informaciones más amplias sobre los hechos, sólo serán entregadas por la Jefatura de la Zona de Emergencia. En este punto, agregó que ello "no significaba que el Gobierno perdiera sus facultades en el sentido de seguir informando a los periodistas".

Actualidad Policial

Menores Sepultados En un Derrumbe

TEMUCO

Dos menores de edad, hallaron horrible muerte, cuando la casa en que se encontraban, fue prácticamente sepultada por un derrumbe de tierra.

El hecho ocurrió en el lugar denominado Santa María de Llaima. Las pequeñas víctimas fueron identificadas como Graciela y María Odette Contreras, de cuatro y tres años, respectivamente.

El derrumbe de tierra se produjo a raíz de las últimas lluvias caídas en la zona, las que han resblandecido el terreno. Dio cuenta del hecho a Carabineros, el agricultor José Soto Painemil.

Contó que la casa del agricultor Jorge Contreras había sido aplastada por un derrumbe de tierra, cuando la familia de éste se encontraba en su interior.

Salvaron con vida, la mujer de Contreras, María Ulloa y su hijito de seis meses, Jorge.

Los cadáveres de las víctimas fueron rescatados del lugar por sus propios padres.

ASALTO A CHOFER

SANTIAGO

Dos delincuentes cuya identidad se desconoce, solicitaron al chofer Eduardo Araya Valenzuela que los transportara en el vehículo, patente CL 542, de Renca, de propiedad de la Municipalidad de esa comuna, cuando en calle Walter Martínez hacia el norte los individuos lo amenazaron con armas de fuego y lo obligaron a bajarse. Acto seguido subieron a la camioneta otras tres personas y emprendieron la fuga en la misma dirección que llevaban.

OTRO CASO

El empleado Fernando de la Cruz Guerrero informó a Carabineros, que cuando se encontraba detenido en la luz del semáforo, tres delincuentes armados de pistolas le abrieron las puertas del vehículo, procediendo a robárselo.

El hecho ocurrió en las calles Candelaria Gorlenechea esquina de Américo Vespucio. El auto es un Fiat 600, modelo 1973.

ATENTADO

SANTIAGO

A las 19.10 horas del viernes desconocidos lanzaron un paquete, que contenía dinamita, al camión Fiat, color blanco, de propiedad de la Central de Abastecimiento de la Dirección General de Sanidad, y que conducía Carlos Vallejos Villagra.

El atentado se produjo en Alameda con Morandé. Al hacer explosión el artefacto, según el parte policial, se registraron daños de consideración en el tren delantero del vehículo, que no fueron avaluados. El conductor resultó ileso.

Nueva Fórmula Para Huelga de El Teniente

SANTIAGO

Una nueva fórmula de arreglo para el prolongado conflicto de los trabajadores de El Teniente que están en huelga desde hace más de setenta días, entregó en las últimas horas del viernes el presidente de la República, doctor Salvador Allende.

La fórmula fue puesta en conocimiento del dirigente de la zonal, Armando Garrido que representa al sector que no está en conflicto; el presidente de la Confederación de Trabajadores del Cobre, Héctor Lagos; a las esposas de los mineros que están en huelga y a las esposas de los mineros que se encuentran trabajando.

La entrega se materializó a las veintidós horas de antenoche, en la Jefatura de Zona en Estado de Emergencia de la provincia de O'Higgins, por el coronel Orlando Ibáñez.

Guillermo Medina, presidente de la zonal El Teniente, mostró su extrañeza por cuanto dicha fórmula no se les hizo llegar a los verdaderos interesados, que permanecen en conflicto. Afirmó que esa proposición de arreglo elaborada por el Presidente de la República, se le entregó al dirigente máximo de la Confederación, Héctor Lagos, en la guarnición de Rancagua, donde estaba detenido al ser sorprendido portando una arma de fuego, sin tener autorización para ello.

PUNTO EN DISCORDIA

A juicio de Guillermo Medina, que conoció la fórmula a través del documento recibido por las esposas de los mineros, hay un punto conflictivo en lo estipulado en la letra h) de la proposición. En efecto, allí se establece la constitución de una "comisión de delitos comunes" compuesta por representantes de la Sociedad Minera El Teniente, la cual tiene por finalidad, examinar la situación de trescientos trabajadores marginados de la empresa.

De acuerdo con lo declarado por Guillermo Medina, ese punto lisa y llanamente implanta un "tribunal popular" encargado de juzgar a ese grupo de trabajadores, la mayoría de los cuales fue sobreseído por la justicia ordinaria, cuando se les procesó por promover desórdenes en la vía pública.

ASAMBLEA

Los trabajadores de El Teniente tendrán hoy, a las once horas una asamblea en el gimnasio Baltazar Castro para debatir la fórmula propuesta por el Presidente de la República.

La proposición en principio, ha tenido favorable acogida, exceptuando el punto h), ya señalado.

Motín: Acción... (De la 1.ª Página)

de la Jefatura de la Zona de Emergencia, lo que hace subir a doce el total de muertos, incluyendo cinco civiles.

El boletín Nº 1 entregado por la Jefatura de la Zona en Estado de Emergencia, para la provincia de Santiago, dice:

"Se informa a la ciudadanía que la situación de todas las unidades de las guarniciones del país es de absoluta normalidad y tranquilidad.

"En los sucesos ocurridos en el día de ayer, hubo siete muertos y diez heridos pertenecientes al Ejército.

"Está desaparecido el teniente José Gasset Ojeda, del Regimiento Blindado Nº 2.

"Se encuentran detenidos e incomunicados y a disposición de la Justicia Militar los oficiales y personal del cuadro permanente implicados.

"El personal de oficiales, suboficiales y clases que no se plegó al acto insurreccional está en su unidad.

"Se reitera el estricto cumplimiento de los bandos emitidos por esta Jefatura de Zona en Estado de Emergencia."

IDENTIFICACION DE LOS MUERTOS

SANTIAGO

El Departamento de Relaciones del Ejército dio a conocer en la tarde de ayer, en un comunicado entregado a la publicidad, la identificación de los siete militares muertos durante los acontecimientos registrados el viernes en esta capital.

Los fallecidos son: el sargento primero Rafael Villena Cabello; el cabo primero José Jorquera Jorquera; el cabo segundo Luis Torres, y los soldados conscriptos José Conejeros Hunchemín, Federico Ugarte, Sergio Figueroa Véliz y Samuel Tapia Llanca.

El comunicado entregado por el Ejército dice textualmente:

"En la mañana del 29 de junio de 1973, a las 8.45 horas, aproximadamente, tropas pertenecientes al Regimiento Blindados Nº 2 de la Guarnición de Santiago, irrumpieron violentamente disparando por la Avenida Bernardo O'Higgins, en dirección al Palacio de La Moneda y el Ministerio de Defensa Nacional, para luego ocupar posiciones en las esquinas de las plazas Bulnes y de la Constitución, desde donde continuaron su acción de fuego hacia estos edificios.

"Durante el transcurso de esta intensa acción de fuego de la unidad blindada, un tanque, acompañado de un carro con tiradores blindados, penetró al primer piso del Ministerio, destruyendo la puerta de reja de éste y haciendo fuego para neutralizar la guardia, mientras un grupo de tiradores, llevando como rehén al suboficial Plutarco Negrete Correa, de la Fuerza Aérea, logró el rescate del capitán Sergio Rocha Aros, quien se encontraba detenido en el primer subterráneo de la guardia, a disposición de la Justicia Militar, confeso de delito de conspiración.

"Intimidadas estas tropas a rendición, se retiraron en sus vehículos a continuar su acción dejando, en este incidente, dos bajas fatales, un soldado conscripto de dotación del Regimiento Blindado y al sargento primero Rafael Villena Cabello, de la Segunda División del Ejército.

"Ante este delito y la gravedad de las circunstancias, el señor Comandante en Jefe del Ejército dispuso que las tropas de la Guarnición de Santiago ocuparan coordinadamente posiciones de apresto en los alrededores del lugar de la acción, con el objeto de que, si era necesario, ordenar su empleo en contra de la unidad amotinada.

"Antes de tomar esta resolución coercitiva, concurrió personalmente a pie, acompañado de dos oficiales de su Estado Mayor y conminó al personal de los tanques amotinados, a que se rindieran. Ante esta decidida exigencia del Comandante en Jefe, algunos tanques depusieron su actitud, bajando sus cañones y regresaron a su cuartel.

"El señor Comandante en Jefe del Ejército, mientras desarrollaba esta actividad, llegó a un tanque donde fue apuntado amenazadoramente por un oficial subalterno, el cual fue desarmado por un ayudante del Comandante en Jefe. El oficial desarmado guió al Ayudante del general Prats al tanque del comandante de la unidad amotinada, teniente coronel Roberto Souper Onfray, a quien intimó rendición. Después de esta gestión, el comandante Souper, seguido del resto de los vehículos blindados, se retiró y se entregó en su cuartel.

"Mientras estos acontecimientos se desarrollaban en la plaza Bulnes, tropas del Ejército en cumplimiento a órdenes del Comandante en Jefe, tomaron el control del cuartel del Regimiento Blindado, después de una breve resistencia.

"A consecuencias de los hechos descritos, se lamentan las siguientes bajas fatales entre los miembros del Ejército:

Sargento primero, Rafael Villena Cabello; cabo primero, José Jorquera Jorquera; el cabo segundo, Luis Torres, y los soldados conscriptos: José Conejeros Hunchemín, Federico Ugarte, Sergio Figueroa Véliz y Samuel Tapia Llanca.

"En averiguación de los hechos ocurridos, el Comandante en Jefe del Ejército dispuso la sustanciación de las investigaciones sumarias administrativas y judiciales correspondientes."

Crecida Del Río Cautín

TEMUCO

Debido a la crecida del río Cautín por efecto de las últimas lluvias caídas en la zona, fueron evacuadas desde las poblaciones Santa Rosa Las Quilas, San Antonio y Amanecer, 150 familias, integradas por 450 menores y 327 adultos.

No se informó de lesionados.

Por otra parte, y a raíz de la crecida del río Imperial, quedaron cortados los caminos que van de Imperial a Carahue; de Carahue a Trovolhue y de Carahue a Nehuentúe.

También quedó interrumpido el camino que va desde Imperial a Almagro.

En Comisión Especial

Aprobada Acusación a Ministro del Interior

SANTIAGO.

La Comisión Especial de la Cámara de Diputados aprobó ayer la acusación constitucional deducida en contra del ministro del Interior, Gerardo Espinoza, a raíz del allanamiento practicado a la sede del Canal Seis de televisión.

El libelo fue suscrito por seis diputados democratacristianos y cuatro nacionales acogiendo una petición planteada por la directiva nacional del Colegio de Periodistas.

Durante la sesión de ayer fue escuchada la exposición que formuló el presidente de la entidad que solicitó fuera formulada la acusación, quien dijo estar decidido a respaldar la libertad de expresión en el país, según lo garantiza la Constitución Política del Estado.

También el dirigente periodístico indicó en parte de su intervención que "en lo personal, nada tenemos en contra del señor Ministro del Interior. Por el contrario, en la oportunidad que accedió a otorgarnos una audiencia, a la cual concurrió el presidente que habla, el señor Espinoza fue cordial y deferente."

Empero, sostuvo que existen principios básicos para respaldar los fueros de la libre expresión y de la libertad de prensa por lo que el Colegio de Periodistas era partidario de una información amplia, pluralista y oportuna con respecto a todas las opiniones.

En el debate previo a la votación misma del libelo acusatorio no participaron los representantes de la Unidad Popular, quienes también concurrieron a emitir sus sufragios al respecto. De esta manera, la acusación fue aprobada por tres votos a favor y ninguna en contra, ya que los diputados Carlos Villalobos, socialista, y Camilo Salvo, radical, no estuvieron presentes. Votaron a favor los diputados Germán Riesco, Aníbal Scarella, ambos nacionales; y el democratacristiano, Marino Penna, quien fue designado diputado informante.

La acusación se tratará en la sala el martes venidero.

Unánime... (De la Pág. 9)

democráticas de nuestro pueblo, ni menos en una hora tan grave para Chile. No es la voz de la Democracia Cristiana la que necesita ser acallada sino, precisamente, la de quienes en actitudes afiebradas fomentan el enfrentamiento y la división en el seno del movimiento social y estudiantil.

¡Que lo sepa el pueblo! ¡Que los juzgue el pueblo!

Que reiteramos nuestra voluntad política de contribuir a que el destino socialista comunitario que queremos para Chile se alcance por medios impecablemente democráticos y fieles a esa convicción cumpliremos nuestra responsabilidad para con el Chile de hoy; y,

Que seguiremos denunciando y combatiendo la incapacidad del actual Gobierno que, en los días tensos que vivimos, tiene la primera y más grave responsabilidad."