Fundado el 18 de Noviembre de 1923
CASILLA 14-C.
Teléfono Ad. y Redacción 23

LA PATRIA

Precio de venta en todo el país
TREINTA CENTAVOS

AÑO XV — CONCEPCION (CHILE), DOMINGO 1º DE MAYO DE 1938 — (EDICION DE 18 PAGINAS) — Núm. 5271

Los chinos aplastaron ofensiva nipona

Se informa que quedaron dos mil nipones muertos. —Los chinos volvieron a ocupar Tancheng

HANKOW, 30.— (UP).— Oficialmente se informa que un contraataque chino aplastó la ofensiva japonesa volviendo a ocupar Tancheng. Quedaron dos mil nipones muertos al rechazar un ataque en Yishien.

SHANGHAI, 30.— Los chinos han aplastado la nueva embestida japonesa y han vuelto a ocupar la ciudad de Tan Sheng en la zona central después de una batalla en la que los nipones dejaron dos mil muertos en el campo de batalla, según se afirma oficialmente.

Coincidiendo con esta victoria, los aeroplanos chinos han vengado el terrible ataque "del día del Emperador" contra Hankow, ayer, volando hoy sobre Wuhu que está en manos de las fuerzas imperiales sobre la ribera del Yangtze.

Según informan las autoridades de Hankow, los chinos se lanzaron furiosamente con toda la fuerza de que disponían contra el enemigo a 110 kilómetros al Noroeste de Tancheng.

Atacaron a los nipones por tres puntos.

Se afirma que mientras unos contingentes chinos atacaban a Tancheng, otros se deslizaban detrás de los nipones y atacaban Yihsien a 84 kilómetros al Noreste de Suchow.

SHANGHAI, 30.— (UP).— Los japoneses afirman que eliminaron a 400 "flechas rojas" armados en las alambradas, en una sangrienta lucha cuerpo a cuerpo habida cerca de Tsing Yang en el sector norte de Honan. Los chinos tenían sólo cincuenta rifles, una ametralladora y cincuenta granadas.

Las noticias chinas sobre la batalla de Tsancheng dicen que ambos bandos emplearon una cortina de humo para facilitar los movimientos de los flancos.

La celebración del Día del Trabajo en Alemania

ES ESPERADO CON ANSIEDAD EL DISCURSO QUE PRONUNCIARA HOY EL FUHRER CON MOTIVO DE ESTE DIA.— SE ESTIMA QUE INDICARA SU REACCION ANTE LA ALIANZA MILITAR ENTRE FRANCIA Y GRAN BRETAÑA. — HOY HABLARAN LOS TRES GRANDES JEFES DEL NACIONAL SOCIALISMO

BERLIN, 30.— (UP).— Posiblemente Hitler diga al mundo mañana lo que piensa del nuevo eje París-Londres en los dos discursos que pronunciará con ocasión de celebrarse el Día del Trabajo.

Los diplomáticos alemanes y extranjeros esperan con ansiedad los discursos del Fuhrer por cuanto estiman que ellos indicarán la reacción del Canciller ante la Alianza Militar no escrita entre Francia y Gran Bretaña.

Hitler hablará mañana a 121 mil muchachos y muchachas en el estadio olímpico.

A medio día hablará en una gigantesca reunión de obreros.

Hitler partirá a Roma en la noche del lunes y el viaje durará seis días de visitas.

BERLIN, 30.— (UP).— Los tres grandes jefes del Nacional Socialismo: Hitler, Goering y Goebbels pronunciarán mañana domingo los principales discursos con motivo del Día del Trabajo Alemán.

En todas partes donde haya alemanes se celebrarán festividades en toda Alemania, en los países extranjeros y buques que vayan navegando.

Los acontecimientos recientes han concentrado considerablemente el interés en los alemanes del Sudeté en Checoeslovaquia quienes rendirán tributo a Hitler y Alemania Nacional Socialista, mientras el resto de Checoeslovaquia celebra su propia fiesta nacional.

Es la primera vez que Austria celebrará el primero de mayo asunto nazi aleman.

Hitler, Goebbels y von Schirach, dirigirán la palabra a la juventud.

Hitler, Goebbels y Ley hablarán a los obreros a medio día en una reunión en Lustgarden.

Goering hablará el domingo en la noche en Lustgarden.

Más de 50 muertos en dos raids aéreos nacionalistas sobre Barcelona

Las baterías anti-aéreas hicieron nutridas descargas.— El número de los heridos se calcula en otros tantos.— Los sectores central y residencial de Barcelona no fueron bombardeados.— Las últimas operaciones en el frente del Levante

BARCELONA, 30.— (UP).— Las baterías anti-aéreas hicieron nutridas descargas a las 8 A. M. durante siete minutos mientras los aviones de bombardeo volaban en círculos a gran altura. Se oyó una explosión al Sureste de la ciudad.

La alarma terminó a las 9.05 horas.

LONDRES, 30.— (UP).— El corresponsal de "The Echange Telegraph Co." en Barcelona informa que hubo 54 muertos y sesenta heridos en el bombardeo de esta mañana.

BARCELONA, 30.— (UP).— Se calcula en más de cincuenta el número de los muertos y en otros tantos el de los heridos en los dos raids aéreos que hicieron los nacionalistas sobre la ciudad en la mañana de hoy.

BARCELONA, 30.— (UP).— Los bombardeos aéreos de esta mañana trajeron nuevamente la guerra a la ciudad después de mes y medio de calma.

Los sectores central y residencial de la ciudad no fueron bombardeados.

BARCELONA, 30.— (UP).— Declararon en la policía que se sabe de 29 muertos hasta ahora como resultado del primer raid. La mayoría de las personas viajaban en camiones.

En el segundo ataque, se sabe, hasta el momento, que hubo un muerto. Se cree que hayan muchos otros.

ZARAGOZA, 30.— La radio de Zaragoza de los siguientes detalles sobre las últimas operaciones en el frente del Levante:

"Desde hace tres días, las tempestades hacen estragos en las provincias de Castellón y Tarragona. Toda maniobra es imposible.

"El enemigo intentó bombardear Alcalá de Chivert, a 3 kilómetros detrás de nuestras líneas avanzadas.

"Los gobiernistas enviaron un tren blindado, contra nuestras posiciones; pero, inmediatamente que fué divisado, fué destruido por el tiro preciso de nuestros artilleros.

"Un reconocimiento efectuado anoche nos permitió comprobar los grandes perjuicios causados por la concentración de nuestras fuegos.

"Poco después del momento en que la tempestad llegaba a su máximum, el enemigo salió de sus trincheras y se lanzó al ataque de nuestras posiciones. Nuestras fuerzas no fueron sorprendidas y desbarataron la tentativa gobiernista. Media hora después el terreno estaba cubierto de cadáveres y el enemigo diezmado regresaba a sus líneas de partida.

"Hicimos algunas rectificaciones de nuestros puestos avanzados para hacer inexpugnables las posiciones que ocupamos y que se apoyan a la derecha en la importante sierra que domina la planicie de Castellón y a la izquierda en el mar, en donde el "Canarias" y el "Almirante Cervera" cooperan en las operaciones terrestres.

Las conversaciones franco-italianas se desarrollan en ambiente cordial

Se sabe que han llegado a importantísimas faces, pero no se han revelado los asuntos discutidos.— Las conversaciones serán interrumpidas mientras dura la visita de Hitler

ROMA, 30.— (UP.) — El conde Ciano y M. Blondel celebraron una segunda conversación a las 4 P. M. que duró una hora.

Se dijo a la prensa que se había desarrollado en una cordialísima atmósfera a la conversación ya que había llegado a importantísimas fases pero no se revelaron los asuntos discutidos.

ROMA, 30.— (UP.) — Al referirse a las conversaciones entre el conde Ciano y M. Blondel, los funcionarios dijeron que el Gobierno italiano ha demostrado el máximo de buena voluntad y que se esperaba que se llegara a un acuerdo cuanto antes.

Se ha sabido que M. Blondel volverá a entrevistarse con el conde de Ciano el lunes, después de lo cual las conversaciones se interrumpirán mientras dure la visita de Hitler.

Se espera que una vez reanudadas se lleguen rápidamente a una conclusión.

En los círculos diplomáticos se ha sabido que el reconocimiento de la conquista de Etiopía por Italia será suscitado al tercero o cuarto día de sesiones del Consejo de la Liga en Ginebra y ello dependerá del éxito de las conversaciones franco italianas

Daladier informa a Lebrun sobre el acuerdo anglo-francés

El ministro Bonnet ha confeccionado las bases de una representación franco-británica conjunta que se hará a Praga

PARIS, 30.— (UP).— Junto con Preparar un balance de las conversaciones de Londres antes de la reunión que habrá el lunes, M. Daladier fué hoy al Palacio Eliseo e informó detalladamente al Presidente Lebrun sobre el acuerdo anglo francés.

Mientras tanto, el Ministro M. Bonnet conferenció con el Ministro de Checoeslovaquia Stefan Osusky y confeccionó las bases de una representación franco-británica conjunta que se hará en Praga en la próxima semana en un esfuerzo para estimular la conciliación con Hitler y con Henlein.

Esa acción preventiva concertada está destinada a aclarar la atmósfera de Europa Central la cual decidieron, los estadistas reunidos en Londres, hacerla a principios de la semana próxima.

Los británicos actuarán solos en Berlín, probablemente por intermedio de Henderson quien impondrá a Hitler del gran interés de Francia y Gran Bretaña, por ver respetado el statu quo del Danubio, pero en Praga las representaciones de los dos Gobiernos serán Paralelas.

Se sabe que ni el Gobierno Francés, ni el británico intentan pedir a Praga sacrificios territoriales o la Pérdida de su integridad nacional o constitucional para ganarse la buena voluntad de Alemania.

Praga ha expresado a París y Londres por un aislamiento económico que puede ser la consecuencia del Anschluss, por cuanto Alemania cubre ahora la mitad de la fronteras checoeslovacas y puede eventualmente cerrar la mitad de sus líneas y comunicaciones.

SU SANTIDAD EL PAPA SE DIRIGIO AYER A CASTELGANDOLFO

DESDE EL BALCON DE LA VILLA BENDIJO A LOS HABITANTES

CIUDAD DEL VATICANO, 30. — (UP). — El Papa y comitiva se dirigieron en automóviles a Castelgandolfo, a las 17.07 P. M. Entre la comitiva vá el doctor Milani.

CASTELGANDOLFO, 30. — (UP).— A las 17.50 horas llegó a ésta, su residencia de verano, Su Santidad. En su viaje cruzó la avenida Africa donde vio la abundancia de decorados y adornos en homenaje a Hitler. Por consiguiente, durante cinco meses que durará su permanencia en ésta, toda actividad de la Santa Sede se centralizará aquí. Este viaje del Papa significa que se perdió toda esperanza de que Hitler le hiciera una visita al Vaticano. Se esperó hasta última hora que el Fuhrer solicitará audiencia, particularmente después de la absorción de Austria por Alemania. Hasta se dice que Mussolini hizo cuanto estuvo de su parte por lograr la entrevista.

CASTELGANDOLFO, 30. — (UP). — Pareciendo suficientemente fuerte Su Santidad el Papa bendijo a los habitantes de este pueblo a las 6 P. M.

Los habitantes se reunieron en la plaza principal y el Papa dió la bendición desde el balcón de la villa.

La banda de la localidad ejecutó los himnos Pontificio y fascistas, mientras todos los presentes ovacionaban al Pontífice quien respondió a los saludos.

El Papa soportó bien el viaje de cuarenta minutos desde el Vaticano.

El doctor Milani lo visitó inmediatamente que llegó a la villa y encontró que el estado de Su Santidad es satisfactorio.

Se ha sabido que el Papa lamentó que Hitler no haya pedido audiencia por lo que los funcionarios de la Iglesia se desentenderán de la visita del Fuhrer.

Ningún dignatario eclesiástico participará en las ceremonias.

LOS PREPARATIVOS ANTE LA PROXIMA VISITA DE LOS REYES BRITANICOS A FRANCIA

Están atareados los expertos en cuestiones relacionadas con las cortes reales y los protocolos diplomáticos. — El programa de festejos que se estaría preparando

PARIS 29 — (UP). — Especial. — Los expertos del Gobierno francés en cuestiones relacionadas con las cortes reales y el protocolo diplomático ya están atareados preparando los detalles del fastuoso recibimiento que se hará al Rey Jorge VI y a la Reina Isabel, con motivo de su visita a París, el 28 de junio.

Esta será la primera visita de un soberano británico a Francia desde que el padre del actual Rey, Jorge V, vino a París poco después de firmar el Armisticio.

Una de las primeras cuestiones que ha de ser dilucidada es por donde entrará a la ciudad la pareja real. Había antes una pequeña estación ferroviaria muy apropiada en la Puerta del Delfín, cerca del Bosque de Boloña, que era usada en ocasiones de esta naturaleza y fué allí donde el Zar Nicolás de Rusia y Eduardo VII eran siempre recibidos cuando venían a París. Pero la estación de la Puerta del Delfín ha sido abandonada y ha sugerido la pregunta de si será o no aconsejable refaccionar para esta ocasión la estación minúscula, con su fondo de árboles y jardines. Este es un detalle importante, porque será en la estación que los gobernantes británicos entrarán por primera vez en contacto con el Presidente M. Albert Lebrun el Presidente del Senado y el de la Cámara de Diputados, el Gobernador Militar de París y otros altos funcionarios. Por el momento, no se ha tomado una decisión sobre este asunto

El primer día de la visita real se ofrecerá una comida de gala en el Palacio del Eliseo residencia del Presidente. El banquete, que está fijado para las 20 horas, será precedido por una recepción, a la que asistirán los funcionaros franceses y diplomáticos extranjeros, en traje de gala. Aunque todavía no ha sido confirmado, se cree posible que se dará una representación teatral después de la comida.

En el sgundo día de la visita, que durará tres días, se ofrecerá una comida en el Ministerio de Relaciones, en la calle d'Orsay, a la que los invitados no concurrirán de uniforme sino vestidos de rigurosa etiqueta.

El programa deberá ser un tanto flexible por cuanto el Rey y la Reina pueden expresar el deseo de hacer un viaje especial a algún sitio del país, que no haya sido anunciado previamente. Se cree posible que haya una función de gala en la Opera, en honor de los reales huéspedes.

En todos los recorridos que haga, el Rey Jorge, sin duda, ocupará el primer vehículo con el Presidente Lebrun, en tanto que la Reina seguirá en el segundo carruaje acompañada de Madame Lebrun. No se sabe aun si se usará coches arrastrados por caballos o automóviles.

Interpelación a Chamberlain sobre reciente decreto de Goering

Fué hecha ayer en la Cámara de los comunes. — Contestará el lunes

LONDRES, 30.— (UP).— El general de brigada, Spears, ha formulado una interpelación en la Cámara de los Comunes la que será contestada el lunes por Chamberlain.

La pregunta de Spears es sobre si su atención se ha posado en el decreto que obliga a todos los judíos, incluso los judíos extranjeros, a declarar los bienes que tengan en Alemania y si habrá un acercamiento con el Gobierno de Estados Unidos con el propósito de una acción conjunta para salvaguardiar los intereses de los súbditos británicos norteamericanos afectados por el decreto y para protestar por la distinción que se hace entre las clases de súbditos británicos y norteamericanos que cuenta con bienes en Alemania atendiendo a su religión o a su raza.

MINISTROS DE PANAMA E IRLANDA EN ROMA

ROMA, 30.— (UP.) — Presentaron sus credenciales ante el Rey de Italia y Emperador de Etiopía los Ministros de Panamá e Irlanda.

PEGGY SCRIVEN GANO EL CAMPEONATO DE BOURNEMOUTH

BORUNEMOUTH, 30. — (UP.) —En el match final de dobles femeninos por el campeonato británico en canchas duras, en esta, Evelyn Dorman y Joan Ingram derrotaron a Frida James y Katherine Stammers por 3—6, 4—6, 6—3.

BOURNEMOUTH, 30.— (UP.) —Peggy Scriven derrotó a la australiana Nancy Vynne en las finales del campeonato femenino de singles en canchas duras por 7—5, 6—2.

LAS CUOTAS DE INMIGRACION AUSTRO-ALEMANA EN EE. UU.

WASHINGTON, 30.— (UP)— Por orden presidencial han sido fusionadas las cuotas de inmigración austro-alemana que asignaba al Reich 27.780 inmigrantes por año fiscal en comparación con la cuota anterior de 29.957 alemanes y 1.413 austriacos.

ALEMAN FUE ARRESTADO EN LA LINEA MAGINOT

VALENCIENNES, 30.— (UP). — Un alemán, cuyo nombre no se ha dado a conocer, fué arrestado en la zona fortificada de la línea Maginot después de una serie de misteriosos incendios que hace dos meses afectaron diversos puntos de la fortificaciones. El alemán no pudo explicar su presencia en la zona.

PROGRAMA BRITANICO DE EXPANSION AEREA

LONDRES, 30.— (UP).— Gobierno lazó el viernes un gran programa de expansión destinado a contar con una fuerza de primera línea de máquinas para el país únicamente para 29, preparación mesas con

MISA DE HONRAS EN LIMA A SANCHEZ CERRO

LIMA, 30. — (UP). — En toda la ciudad se oficiaron misas de honras por el descanso del alma del difunto Presidente Sánchez Cerro con ocasión del quinto aniversario de su asesinato.

Se declaró duelo oficial para las fuerzas armadas.

DON GUSTAVO ROSS EN LONDRES

Pasará una semana en esa capital

LONDRES, 30. — (UP). — Don Gustavo Ross declaró a la prensa que proyectaba pasar una semana en ésta pero para dicha estada no había hecho programa alguno.

Agregó que regresaría a París el sábado próximo.

HEROE DE LA REVOLUCION RUSA FUE DEPUESTO DE SU GUARNICION

MOSCU, 30. — (UP). — "Pravda" de Liningrado revela que Paul Yafimovich Divenko, héroe de la revolución que emplazó los cañones de la flota del Invierno dando la victoria a los Bático contra el Palacio de Invbolcheviques en la lucha contra el Gobierno Provisional, ha sido depuesto como comandante de [illegible] militar del distrito de Leningrado.

BENES FELICITO A HITLER

PRAGA, 30. — (UP). — El Presidente Benes telegrafió a Hitler un mensaje de felicitación con motivo del Día de Alemania.

LOS COMPUTOS FINALES DE LAS ELECCIONES EN ALEMANIA

BERLIN, 30. — (UP). — Los cómputos finales oficiales de las elecciones dan como resultado de la elección 814 miembros del Reichstag en lugar de 812 como se anunció previamente.

Las cifras finales admiten con derecho a voto a 49,580.072 personas de las cuales votaron 49,380.896, o sea, el 99.6 por ciento. De estos, 48,850.452, o sea el 99,08 por ciento por el sí; por el no fueron 454.844 votos; y los invalidados llegaron a 75,600 votos.

EL "ERIC" LLEGO A GUAYAQUIL

GUAYAQUIL, 30.— (U.) — Llegó a este puerto el crucero norteamericano "Erie" que alcanzará en visita hasta Valparaíso.

VON PAPEN NO IRIA A TURQUIA

BERLIN, 30.— (UP.) — No ha sido revelada la fecha en que von Papen se irá a Turquía. Se informa que puede retirarse del servicio diplomático "por razones de salud".

MINISTRO DE RUMANIA EN CHILE

BUCAREST, 30.— (UP.) — Se anuncia oficialmente que Constantino Valimarescu, ha sido designado Ministro en Chile en rremplazo de Nicolás Dianu nombrado a Moscú.

DESFILE GIGANTESCO EN NUEVA YORK

NEW YORK, 30.— (UP).— Esta noche culminarán los grandes fuegos artificiales con un desfile mecanizado, el más grande de la historia de Nueva York, como un ensayo "con trajes" para la Exposición Mundial, que se inaugurará en 1939.

El desfile ha tenido 16 millas de largo participando unidades rizadas del ejército y la [illegible] trescientas [illegible] pado [illegible] 30

POTENCIA MILITAR DE FRANCIA Y G. BRETAÑA

Cuentan con la más formidable maquinaria de guerra de la historia del mundo

LONDRES, 30.— (UP).— Haciendo un resúmen de las conversaciones anglo-francesas, los círculos diplomáticos señalan:

1.o— Checoeslovaquia es actualmente la mayor amenaza contra la paz europea.

2.o— Hitler mediante la anexión de Austria y la presión ejercida sobre Checoeslovaquia, han acercado a París y Londres en forma que no se había visto, excepto en eloes tiempos de guerra

PARIS, 30.— (UP).— Se calcula que gracias a la nueva Alianza Militar no escrita, Francia y Gran Bretaña han quedado en condiciones de poner frente a un enemigo 11 mil aeroplanos de combate y 480 buques de guerra.

En 1940 tendrán ambas potencias el conjunto más formidable de maquinaria de guerra de la historia del mundo.

Quejas de la prensa alemana por decreto de Brasil

Prohibe las organizaciones extranjeras en el país.— Los alemanes quieren saber donde nació, si dentro o fuera del territorio de Brasil

BERLIN, 30.— (UP).— El diario de Goering "Esse nNational Zeitung" remueve las quejas de la prensa alemana por el decreto del Gobierno de Brasil que prohibe las organizaciones extranjeras en el país.

Dice: "Después de todo no podemos entender la razón de todo esto. No podemos creer que Brasil se beneficiará con esta medida. Por otra parte, no podemos imaginarnos que el "herma no mayor" del continente americano sufra pesadillas cada vez que oye algo sobre la influencia europea en Sudamérica. Se manifestará especialmente contento con la última decisión de Brasil. No deseamos intervenir en la política de una nación extranjera, pero nos interesamos por conocer donde se originó el decreto; donde nación, si dentro o fuera de las fronteras de Brasil".

Valor del Entero $ 52.--
ADQUIERA SU BILLETE CON TIEMPO
El DECIMO $ 5.20
LOTERIA DE CONCEPCION
Próximo Sorteo el 7 de Mayo de 1938
Premio Mayor $ 200.000.--
LOS PREMIOS SE PAGARAN SIN EL IMPUESTO DEL 10 POR CIENTO
BARROS ARANA 1060 — CASILLA 370 — CONCEPCION — EL GERENTE
4474

"LA EUROPEA"

FABRICA DE TEJIDOS DE PUNTO

MAIPU 427 ENTRE RENGO Y LINCOYAN

Establecimiento muy acreditado en la zona Sur del pais, inicia el lunes 2 de mayo una tormidable Liquidación de todos sus articulos con grandes rebajas de precios, solamente por 15 dias

Es una verdadera oportunidad que se le presenta para *Comprar Buena Mercaderia y Barata.* — Todo con su precio a la vista

"LA EUROPEA" - MAIPU 427

Entre Rengo y Lincoyán

4358—

Avisos Económicos Clasificados

LEA CONOCIMIENTOS UTILES EN ESTA SECCION

SECCION VARIOS

CASIMIRES IMPORTADOS, SURTIDO NUEVO, VENDO POR CORTES, Oficina Paetz, Colo Colo 425.
4404

FABRICACION DE HIELO EN CASA

Se fabrica de la siguiente manera: En un balde grande se mete otro más pequeño de lata o un cubo para helados dejando entre ambos un espacio suficiente. Se llena el segundo tiesto con agua si se desea tener hielo o con el caldo del cual se quiera tener helados y se tapa bien.

En seguida se rellena el espacio libre entre ambos tiestos con nitrato o azotato de amonio y luego se vacia sobre ellos agua fria hasta una altura de dos centimetros distante del borde superior del cubo interior.

De cuando en cuando se destapa el cubo en que está el agua y se despega de las paredes la parte que se vaya congelando.

Al cabo de pocos minutos se tendrá un buen trozo de hielo y para sacar el trozo integro debe meterse un breve instante el cubo en agua caliente, y dándole vuelta saldrá fácilmente.

SE NECESITAN

URGENTE SE NECESITA EMPLEADA para cocina. Barros Arana 576.

NIÑERA DE EDAD PARA SANTIAGO buen sueldo necesitase. O'Higgins 622.
4368

NECESITO COSTURERA COMPETENTE en tejidos lana. Freire 1114.

SE NECESITA MUCHACHO DE 16 años. Barros Arana 865.
4373

DOS NIÑAS PARA LA COCINA. — Zehnder Hnos.
4370

VESTONERAS Y AYUDANTE ADELANTADA para el taller. Paicaví 679.
4391

COCINERA CON RECOMENDACION se necesita. Rengo 281.

NIÑA DE MANO SE NECESITA. Chacabuco 752.
4405

NIÑOS PARA MOZO DE ALMACEN necesito 14 a 16 años. Tratar V. Lamas N.o 2.
4371

NECESITO BUENAS COSTURERAS. Orompello 54
4418—

AYUDANTE COCINA NECESITA Clínica Concepción, Barros Arana 960.
4396

FARMACEUTICA PARA LA UNION necesitase. Buenas condicione. Dirigirse a González, Schiel y Cía. Barros Arana N.o 272, Casilla 470.
4251

Niñera DE RESPETO CON RECOMendaciones se necesita. Tratar Freire 720.
4213

MATRONA INTERNA PARA HOSPital de Lota se necesita. Dirigirse: Departamento del Bienestar, Lota-Alto.
4341

MAESTRA SEGUNDA DE COCINA necesita Hotel Ritz.
4218

SE NECESITA BUENA COCINERA con recomendaciones para el 15 de mayo para llevar a Santiago. Buen sueldo. Colo Colo 552.
4342

SE NECESITA EMPLEADA PARA todo servicio que sepa cocinar, matrimonio solo, urgente. Freire 713.
4339

PIANISTA NECESITO BUEN SUELdo. Tratar F. F. Cousiño 88. Lota.
4279

PARA QUITAR EL BRILLO DE LAS TELAS NEGRAS DE SEDA

Usese lo siguiente: una cucharada de amoniaco en medio litro de infusión de té bien cargado. Con un cepillo duro de uñas se limpia bien donde hay brillo; se deja secar al aire y cuando aun está húmedo aplancharlo con plancha no muy caliente y luego volver a colgarlo al aire que se termine de secar.

COMPRA-VENTA

ECONOMATO VENDO BARATO azúcar por cajones sacos afrecho, afrechillo, harina Gavilla, velas grandes, abarrote y frutos del pais en general. Consulte antes comprar "Economato". Fono 302. Maipú 902.

OCASION AZADONES, Cañones fierro fundido cemento, artículos eléctricos, sanitarios, de construcciones y reparaciones vende Mercería y Ferretería "Economato" Fono 302. Maipú 902.

DE OCASION VENDO MOSTRADOR y vidriera. Lautaro 841.

CORDERO DE 1.a CAZUELA $ 3.80 kilo Carniceria Caupolicán N.o 340. La Estrella Maipú N.o 1400, La Economía, Ongolmo esquina Chacabuco. Fuertes descuentos para hoteles y pensiones.

DE OCASION VENDO ESTANTE Y mostrador para negocio. Serrano 1186.

PIANOS VENDO OCASION, CLAVIjeros bronce garantidos, afinaciones reparaciones. Roberto Cristi. Carreras 58.
4395

SE VENDE UNA YEGUA DE SILLA y de tiro. Carreras 1542.
4393

CERA VENDO PARA PISOS $ 7 KIlo. Maipú 342.
4391

VENDO POR TRASLADO BUENA tina baño fierro enlozado. Lautaro 414.
4388

OCASION VENDO BUEN ABRIGO Nutria importado. Lautaro 414.
4389

DOS VELADORES Y PEINADOR modernos, poco uso vendo ocasión. Tucapel 609.
4372

VENDO BICICLETA PASEO, MAquina escribir Remington y Sua, reformada. Carretón con caballo y aperos. Rozas 673.
4336

OCASION, VENDESE AUTO CErrado 4 puertas Pontiack y útiles de casa por cambio residencia. — O'Higgins 99.
4331

COMPRO CARROCERIA GONDOLA capacidad 20 personas. Ofertas H. M. D. Casilla 45-C.
4107

LLEGARON HABAS PARA SEMIlla. Griebe y Cía. Rengo 760. Fono 682.
3969

CAMOTES DE COQUIMBO RECIBIO la Frutería Chilena, A. Pinto 387.
4044

COMPRO CARRETON CON CABAllo de ocasión. Dirigirse: Talcahuano. Colón 1328.
4270

SE VENDEN PERROS GALGOS lebreles fina sangre de padres importados. Dirigirse a Rex.— Tucapel 982, Concepción.

DULCE DE ZANAHORIAS

Se lavan y pelan las zanahorias que se deseen, después de lo cual se pasan por el rallador. Se pesa la cantidad que resulte; se vacia en una cacerola y se le agrega igual cantidad de azúcar granulada corriente. Se pone a hervir y cuando esté por dar punto se le agrega cáscara de naranjas ralladas, o si se quiere se le exprime el jugo de dos o tres naranjas. También puede agregársele un poco de nuez molida o picada. Se mantiene en fuego lento por unos 10 a 15 minutos después que dé punto y revolviéndolo continuamente. Se deja enfriar y se envasa.

VARIOS

UNICO ESPECIALISTA EN VIRAduras de ternos y abrigos para caballeros. Zurcidos invisibles. Paicaví 679.
4390

SE TOMAN PUNTOS DE MEDIAS Colo Colo 568.

JUAN FRANCISCO SILVA DESEA saber de su cuñado José Manuel Zúñiga Méndez, marino retirado que se encontraba últimamente Talcahuano o Hualqui, ruega a las personas que le conozcan, dirgirse a calle Arturo Prat 1184, Concepción.
4217

CASA SINGER. B. ARANA 870. HAcemos bordados a máquina. Profesora diplomada.
4253

VENDO Y ARRIENDO BARRACO Yorkschire ocasión Tolba fierro camión; Radio electrola. Lincoyán 1041.

SE HACE TODA CLASE DE TEJIdos a máquina sobre medida. Colo Colo 568.

SE VIRAN Y TRANSFORMAN TERnos y abrigos de caballeros. Trabajos rápidos. Colo Colo 568.

ALBONDIGAS VERDES

Se hierven, escurren y pican hojas de acelgas y se fríen en manteca. Cuando están frías se les echa una cucharada de harina, perejil picado, pan rallado, sal y dos huevos crudos. Se hacen las albóniigas y se envuelven en pan rallado, se fríen y se sirven con salsa de tomates o una bechamel.

ARRIENDOS OFRECIDOS

DEPARTAMENTO CENTRAL PARA negocio y casa habitación, arriendo. Tratar Caupolicán 818.
4403

REGIO DEPARTAMENTO INDEPENdiente (altos) arriéndase. Maipú 88. Oficina Julio Bustos. O'Higgins 822.
4402

SERRANO 608, ARRIENDO LOCAL comercial, canon $ 90. Tratar Angol 908.
4267

SE ARRIENDA UN DEPARTAMENto. Lincoyán N.o 1058.
4283

ARRIENDASE UNA PIEZA A PERsona sin niños en Tucapel 979.
4338

FABRICACION DE BARNIZ COLOR CAOBA

Se deslie a fuego lento 20 gramos de cera amarilla y 32 gramos de achiote en polvo y agitando esta mezcla constantemente se pasa por una tela gruesa y se le añaden 125 gramos de trementina. Se continua agitando hasta que se haya enfriado.

Para usarla se extiende un poco sobre la madera con un trapo de lana y con otro trapo se frota enérgicamente hasta que el brillo sea perfecto y la cera no se pegue a los dedos.

Si se quiere barniz para muebles color claro se sustituye el achiote por el palo amarillo.

PENSION Y HOTELES

HOTEL WACHTER, EL PREFERIdo por las familias por su seriedad y atención. Recibe pensionistas con pieza y de mesa. Reparte viandas a domicilio. Caupolicán 553. Teléfono 58.
4249

RESIDENCIAL BARROS ARANA 891, pensión piezas amobladas baño. Teléfono 858.
4374

DOY BUENA PIEZA ASOLEADA, CAlle cls. pensión. Chacabuco 534.
4392

COMO CONOCER LAS CALLAMPAS

Para conocer si una callampa es venenosa fijarse en los siguientes datos: color vivo, superficie viscosa, zumo lechoso blanco o de color; si se vuelve azul al cortarla; si una cuchara de Plata se pone parda al moverla cuando se cuecen; si se acompaña. En estos casos son venenosas.

ennegrece la cebolla con que se

Para evitar el envenenamiento por las callampas es conveniente tomar la precaución de tenerlas en maceración con un poco de vinagre y sal, durante 10 a 12 horas, pues el principio venenoso es soluble en agua acidulada y salada.

Para secarlas se debe elegir la sombra y en parte muy seca. Para evitar que se pudran, algunas especies deben secarse y otras ponerse en conserva.

OBJETOS PERDIDOS

HABIENDOSE EXTRAVIADO RECIbos de Depósitos a Plazo Indefinido Renovables N.o 40145 por $ 10.650.30 y el 41189 por $ 19.044.85 emitido por el ex Banco Anglo Sud-Americano, oficina Concepción, a favor de María Benque vda. de Souyet, quedan nulos por haberse dado el aviso al Banco de Londres y América del Sud Ltdo.
4302

LA PALABRA ES SETIEMBRE O SEPTIEMBRE

El Diccionario de la Real Academia tiene las dos formas. Por lo tanto puede usarse la que mejor le plazca a cada cual. Lo mismo Puede decirse de septimo o sétimo. La primera forma corresponde al origen latino de dichos vocablos o sea Septiembre; septimo, y la segunda se adapta mejor a la índole de nuestra lengua.

PROPIEDADES

POR CAMBIO DE RESIDENCIA vendo propiedad de renta por menos de su valor con facilidad pago. Tratar: Galvarino 747.
4416

CASA HASTA 100.000 PESOS COMpro al contado barrio Hospital. — Pormenores: Oficina Julio Bustos. O'Higgins 822.
4400

CASA CERCA PLAZA INDEPENDENcia hasta 80.000 pesos compro al contado. Pormenores: Oficina Julio Bustos. O'Higgins 822.
4401

EN PENCO, VENDO LA CASA-chalet de la Plaza, media cuadra para el molino. Tomás Sanhueza S.
4357

PASTA PARA PULIR ARTEFACTOS DE COCINA

Se prepara en la siguiente forma:

	gramos
Sulfato de fierro pulverizado	150
Alumbre en polvo	15
Negro animal en polvo	75
Grafito (minio en polvo)	75

Se tritura en el mortero de manera de efectuar una mezcla intima; después se agrega poco a poco una cantidad de agua suficiente para hacer una pasta consistente que se conservará en cajas provistas de tapa para evitar la desecación.

INSTRUCCION

ESCUELA DE CONTADORES OFIcina Rozas 836. Lleva toda clase de contabilidades comerciales, industriales grícolas y mineras, etc. Aprenda contabilidad, idiomas, taquigrafía, dactilografía y comercio. Enseñanza individual. Compra venta de propiedades. Contador Campos.

ESCUELA DE CONTADORES. ROzas 836. Curso de contadores y administradores agrícolas. Duración seis meses. Enseñanza individual. Contador Campos.

PARA HACER CALUGAS. — Para las calugas es necesario hacer lo siguiente:

Se pone al fuego media libra de mantequilla con una libra de azúcar flor hasta que se dore y tome un bonito color rubio; se agrega un litro de leche y se deja hervir hasta que espese y al revolverlos se despegue del fondo de la cacerola. Está a punto cuando al echar un poquito en un vaso de agua fría se solidifica en seguida.

Se extiende entonces sobre un mármol con una espátula y se van cortando las calugas del tamaño que se quiera, con un cuchillo húmedo. Por lo común se cortan altas, casi como dados.

Si se quiere hacer calugas con café, se pone a hervir la leche con libra y media de café tostado sin moler; luego se cuela por una servilleta y se agrega a la mezcla de mantequilla y azúcar en la forma arriba indicada.

Si se desean de chocolate se ponen cuatro onzas ralladas en la leche y se cuela después que se hierva y se hacen las calugas en forma idéntica.

Para vestir correctamente

Sastrería "El León"

Maipú 344 - Concepción

HECHURAS con materiales finos, desde **$ 120.-** hasta **$ 200.-**

Corte irreprochable

Figurines de gran novedad

Vergara Hnos.

Precio de la Leche

Los precios de la leche que seguirán en los meses venideros a contar del primero del próximo mes, son los siguientes:

Para el capitán del equipo	$ 1.20
Para el devenito	" 1.30
Para los jugadores componentes del segundo equipo	" 1.40
Para el Capitán	" 1.40
Para el devenito	" 1.20

Los partidos se realizarán en la cancha de Carlos Céspedes) de Talcahuano.

Tractores DEERING - DIESEL

A PETROLEO CRUDO

Lo mejor y màs perfecto en MOTORES a explosión

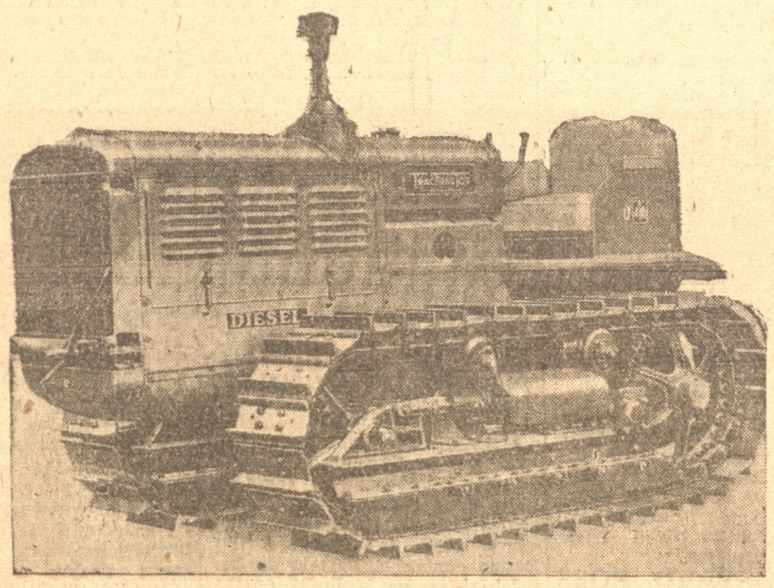

a ruedas y oruga disponibles para entrega inmediata

Economía máxima

Manejo sencillo

Arranque instantáneo

Potencia

CAMISAS DE CILINDROS RECAMBIABLES

Consulte mayores detalles a

S. A. C. SAAVEDRA, BENARD

CONCEPCION

O A SUS REPRESENTANTES DE LA ZONA

4351—



LA PATRIA
Concepción, 1 º de mayo de 1938

VISITANTE ILUSTRE

Desde anoche es huésped ilustre de Chile, el Canciller de la República Argentina Excmo. señor José María Cantilo quien llega hasta nuestro país en visita de buena voluntad, acompañado de un brillante séquito en que figuran altos jefes de las Fuerzas Armadas de la República hermana y destacadas personalidades de la diplomacia y la intelectualidad argentinas.

Representante de la nueva política internacional de estrechamiento de relaciones y de mutua comprensión que ha inaugurado el régimen que preside en su patria el Excmo. señor Roberto M. Ortiz, su visita es particularmente grata para los chilenos, que ven en él al portador de un mensaje de amistad y a un diplomático que desde su llegada al alto cargo que desempeña, ha dado muestras inequívocas del sincero deseo que lo anima de hacer más estrechas y cordiales las relaciones chileno-argentinas.

Se ha recordado, con motivo de su venida, la destacada actuación que ha cabido a nuestro ilustre huésped en la diplomacia americana y su desempeño en la subsecretaría del Ministerio que hoy ocupa, en los tiempos ya lejanos de la visita a nuestro país de los cancilleres de su país y del Brasil, señores Murature y Muller que consolidaron el pacto del A. B. C.

Esta actuación y su desempeño posterior de representaciones diplomáticas en diversos países de Sudamérica que le han permitido conocer de cerca y personalmente los problemas de nuestro continente, hacen del Canciller argentino una destacada personalidad internacional de acusados relieves, que lo habilitan en forma especial para la misión que hoy le trae a nuestro país.

Embajador en Roma y representante de su patria ante la Sociedad de las Naciones, le cupo también en este cargo poner de relieve su espíritu de solidaridad continental, al apoyar en el instituto ginebrino la tesis chilena sobre reforma del pacto que le da vida.

Llega hasta nuestro país, después de visitar con iguales propósitos el Brasil y Uruguay, en misión de acercamiento y de estrechamiento de nuestras relaciones con la vecina república y en éste sentido, todo le será fácil entre nosotros.

Hay en Chile, un innegable deseo de hacer más fáciles nuestras relaciones con los países vecinos, deseos de que son muestra los tratados de comercio y las gestiones de diverso orden que ha tenido a su cargo nuestra Cancillería, en las que en diversas oportunidades ha marchado de acuerdo con la Cancillería argentina.

Con este país, en especial, ligado al nuestro desde su nacimiento por indestructibles vínculos de sacrificios y glorias comunes, tenemos el sincero anhelo de unirnos en forma más estrecha si cabe, en los aspectos cultural y económico especialmente, para lo cual no son barrera suficiente los obstáculos que la naturaleza ha puesto entre las dos naciones.

Hasta ahora felizmente, todo se ha dispuesto en este sentido y los motivos de conflicto que ha habido entre los dos países, han sido siempre solucionados con el común anhelo de no romper los seculares vínculos de amistad.

Se ha dicho que uno de los motivos del viaje del Canciller, es discutir con nuestro gobierno algunas cuestiones de índole comercial y solucionar en forma definitiva ciertas pequeñas dificultades de límites que se refieren a islas australes.

En estos como en otros aspectos de nuestras relaciones con el país hermano, encontrará sin duda el ilustre visitante, el sincero deseo de colaborar a su labor y de procurar que de este viaje auspicioso, resulten fortalecidas nuestras relaciones y borradas para siempre pequeñas nubes que las han empañado.

No hay por qué no decirlo. En Chile se ha creído ver en las actuaciones de algunas personalidades del pasado gobierno argentino, no el mismo diáfano sentido de cordialidad que antes habíamos apreciado en los gobernantes de la República hermana.

Por eso es que la designación del Excmo. señor Cantilo para el elevado cargo que inviste ha sido recibida con especiales muestras de agrado por la opinión nacional, porque, como lo hemos dicho, se ha visto en él, desde el comienzo de su actuación, un sincero deseo de eliminar todo lo que pudiera afectar a la mutua comprensión y cordialidad que debe reinar entre países tan unidos históricamente como los nuestros.

La visita del Canciller argentino servirá, entónces, para poner nuevamente de relieve los sentimientos de esa cordial amistad que animan al Gobierno y al pueblo de Chile y para reeditar las afectuosas demostraciones de simpatía con que se han acogido siempre en esta tierra a los estadistas de la nación hermana.

Recuerdos náuticos

Los ejemplares y significativos castigos del capitán Larraín B.

El año 1899 era 2.o Comandante de la Corbeta "General Baquedano" que estaba próxima a terminarse en los astilleros de New Castle on Tyne, el Capitán de Fragata don Carlos Larraín Bulnes, Jefe que al mismo tiempo que era ecuánime, enérgico y estricto en el desempeño de su puesto procediendo sin contemplaciones, se había captado la estimación de todos sus subalternos, ya fueran Tenientes, Guardia - Marinas, Sargentos de Mar, Cabos, Marineros o simples Grumetes.

A poco de estar a bordo pudimos compenetrarnos de la originalidad de los castigos que imponía, los que sin duda influían en el ánimo del castigado para no volver a delinquir.

El primer caso ocurrió con un grumete de apellido Valdebenito, quien al ser interrogado por el Cabo de guardia por su nombre se negó a darlo. Impuesto del hecho el Capitán Larraín ordenó que el primer domingo fuera enviado a la Cofa (plataforma que hay en parte alta de los palos) desde la una hasta las seis de la tarde y allí gritara de minuto en minuto "yo me llamo Valdebenito". Naturalmente que el grumete comenzó con muchos pulmones y muchos bríos; pero al caer la tarde, apenas si se oían los roncos gritos que daba. De seguro que en su vida volvió a negarse a dar su nombre.

En otra ocasión el Sargento de guardia sorprendió a cuatro marineros jugando dinero con un trompo rectangular que tenía grabado en cada costado las letras T. P. S. y D. que quería decir "Tírale", "Pónele", "Sácalo" y "Déjalo", y según como cayera debía procederse. Si caía en la D. debía dejar el dinero puesto; si en la S. sacarlo, etc. El Sargento recogió el dinero y dió cuenta al Oficial de guardia quien a su vez lo hizo al 2.o Comandante.

El Capitán ordenó que el próximo domingo se instalaran en la cubierta a popa los jugadores vigilados por un Cabo de Armas, desde las 8 de la mañana hasta las 8 de la noche. Allí el Cabo procedió a repartirle el dinero por iguales partes, para que dieran comienzo al juego y cuando uno se quedaba con todo él; lo quitaba y lo volvía a repartir y así sucesivamente.

Sus almuerzos y comidas se le trajeron al lugar del juego y se le daba de 5 a 10 minutos para efectuarlo y el tiempo indispensable para otras necesidades.

El objetivo era que perdieran el menor tiempo posible y lo aprovecharan en este juego forzado. Es de presumir que después de este castigo los marineros aludidos no volvieran a jugar en su vida.

Un castigo ejemplarizador y algo duro, si se quiere, e fué el que impuso a un grumete que se había sustraído un par de calzoncillos de un compañero. Hizo fabricar un bonete que decía "Cuidado conmigo que soy ladrón y el día domingo desde la una hasta las seis de la tarde lo hizo pasearse con el bonete puesto y la prenda robada colgando de los hombros alrededor de la cubierta.

Otra vez dos timoneles se dieron de bofetadas. El Capitán determinó que se les uniera con un par de esposas, sujeta a la muñeca del brazo derecho de uno y del izquierdo del otro y que se pasearan en cubierta durante toda una tarde sin hablarse, pues si lo hacían recibirían un mayor castigo, y al término de este castigo debían reconciliarse; pero no antes.

El más original de los castigos fué el que impuso a la servidumbre (Mayordomos, Mozos y Cocineros) quienes en los ejercicios de vela que se realizaban todos los días de 5 a 6 de la tarde no tomaban parte con el objeto que pudieran atender a la preparación de sus cámaras o confección de las comidas según el caso.

La servidumbre (que a bordo se les titulaba "los municipales") en vez de cumplir con sus obligaciones habían establecido un garito en la Cámara de Sub-Oficiales y cinco minutos antes que terminara el ejercicio de vela se dispersaban a sus respectivos puestos.

Nunca se supo como el Capitán Larraín tuvo conocimiento de esta falta; el hecho es que un buen día envió diez minutos antes de terminar el ejercicio a un par de Cabos de Armas, para sorprender infraganti a los montecarlistas y anotar sus nombres, llevándolos a formar a presencia del Capitán. ¿Cuanto ganastes tú le pregunto al primero? Este le respondió: perdí dos libras esterlinas. En igual forma interró a los demás. Hubo pocos que dijeran que habían perdido, y al final el Capitán Larraín dictó sentencia: los que perdieron deben presentarse con una cantidad igual a la que perdieron y los que ganaron con un valor doble de las ganancias. Plazo: hasta mañana a las 7 horas.

Como no concurrieran con lo ordenado se le suministró una docena de guantes a cada uno, y nuevamente recibieron orden de presentarse al día siguiente con el dinero exigido. Poco a poco fueron enterando la cantidad que a cada cual le correspondía y completada ella, nombró una comisión para que adquirieran en tierra galletas para ser repartidas dominicalmente a toda la tripulación, repartición que se hizo hasta estar en aguas argeneinas de regreso a Chile, o sea durante tres meses.

También tuvo necesidad de aplicar castigos a los Guardia-Marinas, y en una ocasión en que un Mozo de la Cámara de estos de apellido Bouquez se embriagó, le averiguó que con que lo había hecho, manifestando que los Guardia-Marinas H... P... y L... le habían regalado una botella de vino cada uno.

Interorgados los citados Guardia-Marinas H... y P... negaron el hecho; pero L... dijo que sí, por lo que le comunicó que quedaba castigado con una hora de puente de 6 a 7 de la tarde durante una semana, no imponiéndole ningún castigo a los otros dos.

Cumplido el castigo llamó a su Cámara al Gdia. Marina L... y le expuso que por su actitud lo tenía en lo sucesivo en alta estimación, pues era el único que había dicho la verdad, pues estaba seguro que tanto H... como P... también habían cometido la falta que negaban y que no pudo casigarlos porque consideraba que un Oficial no podía ni debía mentir, reservándose el concepto desfavorable que de ellos se había formado.

Tales eran los castigos que imponía el Capitán Larraín Bulnes, llenos de ejemplos y tendentes a cortar de raíz los males que la reincidencia podría acarrearles.

LUCOLA.

Con sólo
$ 90.-
MENSUALES
Puede adquirir la
NUEVA MAQUINA
SINGER
Barros Arana 870

OSNABURGO
Delgado para venta al mostrador
Ofrecemos para entrega inmediata:
WILLIAMSON, BALFOUR & CIA. S. A.
4387—

LA MANIFESTACION DE ANOCHE EN EL CLUB CONCEPCION EN HONOR DE MISS AMERICA.—



Tal como se esperaba, el cocktail danzante ofrecido anoche en el Club Concepción en honor de la señorita María Eugenia Merino Verdugo, con motivo de su designación como Miss América, constituyó una recepción magnífica.

Los amplios salones del Club Concepción se vieron realzados con la presencia de los elementos más distinguidos de nuestro mundo social, que deseaban rendir un homenaje a una hija de nuestra tierra, a quien, con absoluta justicia, se le ha conferido el cetro de la belleza.

La avanzada hora en que escribimos estas líneas no nos ha permitido tomar la lista de las numerosas familias de nuestra sociedad presentes en este acto.

Merece una nota especial la orquesta de Buddy Day, que mantuvo en forma permanente la alegría y entusiasmo de esta recepción que marcará época en nuestro ambiente.



SEÑORITA CELIA NAVARRO ZAÑARTU



Eugenia Merino Verdugo, Miss América.

Lo más aristocrático de nuestro mundo social se reunió anoche en Palet para exteriorizar sus simpatías a la Reina de la Belleza de América.

El Jazz Buddy Day amenizó la reunión con un selecto programa de música moderna que fué muy aplaudida.

MANIFSTACION EN EL NURIA.— Anoche se llevó a efecto ayer en el Nuria la manifestación ofrecida por los alumnos del tercer año de la Escuela Industrial al profesor de este establecimiento señor Elías Bolívar.

Asistieron las siguientes personas: El festejado señor Elías Bolívar, señorita Cecilia Jara y señores Hugo Mora, Jorge Maestchl, René de la Fuente, Roberto Paredes, Juan E. Ortiz Moisés Leal, Héctor Salazar, Carlos Legran, René Mendoza; Humberto Antonio; Mario Peña y Manuel Gavilán.

MANIFESTACION DE DESPEDIDA.— El personal de la casa Grace y Cía. ofreció ayer una manifestación de despedida al señor Arturo Andrade Díaz, con motivo de su cambio de residencia y retiro de la firma.

Ofreció la manifestación el señor Juan Riquelme G. y agradeció en sentidas frases el festejado.

Asistieron los señores: Arturo Andrade Díaz, Eugenio Jarpa Rüjz, H. Alfonso Villaseñor R.; Juan Riquelme G.; Oscar Grandón F.; L. Humberto Ojeas P.; Luis Román T.; Osvaldo Cárcamo; Armando Haro G.; Carlos Schawcroft Z.; Luis Núñez, Víctor Muñoz; Julio Luengo Z.; Alberto Geruel y Humberto Duvanche lle. C.

COMIDA EN EL HOTEL LONGINO.— El personal del Banco Alemán Transatlántico, ofreció anoche en el Hotel Longino, una comida de despedida al señor Máximo Ungerer, antiguo y meritorio empleado de esta institución.

Ofreció la manifestación el señor Víctor Rebufel R.

Asistieron los siguientes señores: Máximo Ungerer, Rosamel Arancda; Carlos Andrade; Hans Dabel; Kurt Lampe, Armando Luer; Crisman del Pozo; Octavio Manriquez; Víctor Rebufel; Luis Irribarra; Humberto Goldberg, Arturo Luer; Fernando Bittner Rogelio Coloma, Arturo Henríquez; Ernesto Contreras; Oscar Carvallo;; Juan de la R. Navarrete, Erasmo Montalba; Sigifredo Bach y Osvaldo Guzmán.

Excusó su inasistencia el señor Augusto Kaiser.

DESPEDIDA DE SOLTERO.— El viernes se llevó a efecto la despedida de soltero que ofrecían un grupo de amigos al señor Arturo Riquelme, primer empleado del Juzgado de Letras de Tomé.

Asistieron las siguientes personas: Arturo Riquelme, Pedro Luis Muñoz, Edilio Romero Gutiérrez, Juan Montes Ríos, Isaías Carrasco y Salvador Cánovas Melis.

CUMPLEAÑOS.— Con motivo de su cumpleaños Gabrielito Chávez Torregrosa ofreció unas once a un grupo de amiguitos.

Asistieron: Jeanette y Mary Ellen Harismendy Kelly, Pepita López, Mary Elizameth Turner Muller, Alvarito López, César Adolfo y Fernando Izzo Sapiain; Jorge Cabrera Zenteno y Gastón Harismendy Kelly.

LA COMIDA DE ESTA NOCHE EN EL NURIA.— Brillantes caracteres está destinada a alcanzar la comida de esta noche en el Restaurant Nuria.

Esta comida será amenizada por la excelente orquesta que dirije Buddy Day que tan buena impresión causara el viernes último en este mismo restaurant.

Existe enorme interés por asistir a esta reunión que por diversos conceptos deberá constituir un sonado acontecimiento social.

INAUGURACION DEL TEATRO ROXY.— Circula la siguiente invitación:

Angel Ticozzi C. saluda a Ud. muy atentamente y tiene el honor de invitarlo a un cocktail, que "Brieva, Ajuria y Cía. Ltda." ofrecerá el martes 3 a las 12.30 horas con motivo de la inauguración de su Teatro Roxy.

Concepción mayo de 1938.

MATRIMONIO CONCERTADO.— Ha quedado concertado en esta ciudad el matrimonio de la señorita Marianne Fahrenkrog con el señor Oscar Schulz.

A. J. C. F. CENTRO PAULINA VON MALLUICKRODT.— Se invita a las socias a una misa que se oficiará hoy domingo a las 8.30 horas en la parroquia del Sagrario y que se ofrecerá por las intenciones del excelentísimo obispo monseñor Harrison, con motivo de ser el aniversario de su consagración episcopal.

MANIFESTACION AL SR. ALBERTO BRAÑAS.— Mañana a las 20 horas se efectuará en el Club de Bridge, la manifestación que los socios ofrecen al señor Alberto Brañas con motivo de su viaje al extranjero.

Esta manifestación tendrá especial realce por que asistirá Miss América, quien ha sido especialmente invitada por el directorio de esta institución.

NACIMIENTO.— Ha nacido una hijita del Dr. Ricardo 2.o Burmeister y de la señora Magdalena Campos de Burmeister.

ENFERMOS Y OPERADOS.— En la Clínica Concepción de los Drs. Burmeister ha sido operado el señor José Bustos Silva.

—Dentro de la gravedad en que se encuentra ha experimentado una lijera mejoría la señora Carmela M. de Valenzuela.

—Guarda cama desde hace varios días el señor Rafael Merino.

—En el Pensionado del Hospital ha sido operado con toda felicidad el niño Horacio Sanhueza de la Barra.

(Pasa a la página 10)

IN MEMORIAM.— Mañana lunes primer aniversario del fallecimiento de la señora Honorina V. de Jiménez (Q. E. P. D.). Rogamos a nuestras relaciones se sirvan acompañarnos a una misa de honras que se oficiará en la Parroquia de Penco a las 10 de la mañana.— La Familia.

Dr. R. Fuente-Alba Ortiz
Ausente
hasta el 8 de Mayo
4312—

UN PENSAMIENTO.— Engañoso es el donaire y vana la hermosura; la mujer que teme al Señor esa será celebrada (Proverbios XXXI—30.

HOY:
Santos Felipe y Santiago

MAÑANA:
Santos: Germán y Atanasio.

EL APERITIVO MATINAL DE HOY EN EL CLUB CONCEPCION.— A mediodía de hoy el Club Concepción realizará su acostumbrado aperitivo matinal en honor de sus socios y familias, el que seguramente se verá muy concurrido.

EN HONOR DE DON ALBERTO OSSA LORCA.— Anoche se llevó a efecto en el Club Concepción la comida que sus amigos ofrecían al señor Alberto Ossa Lorca, con motivo de su cambio de residencia a Santiago.

Ofreció la manifestación el señor Julio Sáez Morales y contestó el festejado agradeciendo.

Asistieron las siguientes personas Alberto Ossa Lorca, Ignacio Martínez Urrutia, Hernán González G., Alvaro Vergara Vásquez; Francisco Metzner, Alfonso Urrejola Mulgrew, Moisés Gómez del Fierro; doctor Enrique González Pastor; Julián Hermán D.; Nereé Ducassou Salvo; Luis M. Melo Riquelme; Eduardo Urrejola Lecaros; Juan Eberhard Raurich; Artemio Melo Riquelme; doctor Jorge Grant Benavente, Alberto Coddou B., Guillermo Sepúlveda Riveros, Pedro López de Heredia, Reinaldo Bascur G.; Natan Band, Julio Sáez Morales; Alfonso Urrejola Arrau; René Balbontín; Augusto Burton D.; Alejandro del Río Fernández; Enrique Ibieta Egaña; Manuel Maldonado B.; Hugo Pfeiffer; doctor Manuel Sanhueza; Rodolfo Eberhard Raurich; José Miguel Arce Tirapeguy; Guillermo Peralta; Marcos Leizgold, Anfión Varela Moore, Enrique Tapia Cruzat, Enrique Knockaert Salgado, Carlos Cruz Ocampo; Diego Arce Tirapeguy, doctor René Loúvel Bert, Jorge Vizcaya Claro, Alberto Castellón Cuevas; Miguel A. Gallardo, Osvaldo Cruzat.

Excusaron su inasistencia los señores Samuel Valdivia G., Alberto Herrera Arrau y Ezequiel de la Barra Orella.

EN HONOR DE MISS AMERICA.— Un gran acontecimiento fué el Vin-D' Honneur, que se ofreció anoche en el salón Palet a la señorita María

BUDDY DAY
y su Orquesta de Jazz
y la nueva típica
NURIA
amenizarán el aperitivo y Dinner Dansant de esta noche en el
RESTAURANT NURIA
NOTA: A fin de poder complacer a innumerables personas que no pudieron obtener mesa el viernes 29, recomendamos reservar las mesas con anticipación

Aniversario Nacional de Alemania

La celebración tradicional del 1.o de Mayo, Día del Trabajo, que fué durante años en algunos países ocasión de trágicas recordaciones, constituye para Alemania motivo de júbilo.

Ha elegido el gran país germano esta fecha de hoy como su día nacional, como un homenaje al esfuerzo personal y al trabajo denodado, que parece ser la característica principal de sus hijos.

La Alemania de Hitler es hoy día un inmenso campo de trabajo en pro del engrandecimiento de esa gran nación que cifra en él y en el sacrificio colectivo, su orgullo y su esperanza de mejores días.

Ejemplos de este esfuerzo y de este espíritu de sacrificio que la ha hecho sobrellevar con altivez las desgracias del pasado, es la Alemania que hoy celebra su fiesta nacional. La concentración de los sacrificios de la nación entera en un común anhelo de borrar las consecuencias fatales de una guerra desgraciada y de volver a su patria al sitio de importancia y de influencia que siempre ocupó entre las naciones de Europa, ha logrado el milagro que hoy contempla el mundo, Alemania reinvindica la situación que ocupó siempre en el concierto de las potencias de primer orden.

Esta fecha la encuentra en un momento histórico de su vida, cuando por los acontecimientos recientes de todos conocidos, ha visto acrecentado considerablemente su dominio territorial y se ha hecho realidad el sueño de sus estadistas.

La celebración de hoy dará motivo para que donde quiera que se encuentren hijos de la nación alemana, se unan en un común sentimiento de adhesión a la patria y para que hacia ella vuelen los deseos de grandeza y bienestar material que amidan en el corazón de los alemanes todos.

En este día, nos es particularmente grato ofrecer nuestro saludo cordial a la importante y laboriosa colonia alemana residente en Concepción y pueblos vecinos y en especial, a su digno representante el Cónsul señor Guillermo Kamp.



Desde anoche es huésped de nuestro país el ministro de Relaciones Exteriores de Argentina, don José María Cantilo

EN TODAS LAS PARTES DEL RECORRIDO FUE MUY OVACIONADO.— LA DELEGACION CHILENA ALCANZO HASTA PUNTA DE VACAS, DONDE FUE SALUDADO EL ILUSTRE HUESPED.— A SU LLEGADA A SANTIAGO, FUE OBJETO DE UN BRILLANTE RECIBIMIENTO.— FUERA DE LOS HONORES MILITARES DE ORDENANZA, UN ENORME PUBLICO ESTABA UBICADO EN LOS ALREDEDORES DE LA ESTACION MAPOCHO Y EN LAS CALLES DEL RECORRIDO.— UN ABRAZO SE DIERON LOS DOS CANCILLERES

MENDOZA, 30.— (UP)— Cantilo llegó a las 5.45 A. M. y siguió a Punta de Vacas a las 7 horas. Fué saludado a nombre del ejecutivo de la Provincia por medio del ministro de Gobierno, Rodolfo Vichi.

Concurrieron a la estación el intendente el obispo autoridades militares y escaso público debido a la hora de llegada. Después partió para Chile hacia Punta de Vacas donde se encontrará con los chilenos.

LLEGADA A PUNTA DE VACAS

Arribó a Punta de Vacas el canciller argentino señor Cantilo y señora: acompañado de su comitiva.

Los esperaban el embajador señor Quintana, quien le presentó al director del Departamento de Diplomáticos, del Ministerio de Relaciones don Benjamín Cohen, el edecán de S. E. comandante señor Briceño Fox, etc.

EL SALUDO OFICIAL

Al pisar tierra chilena, el canciller argentino señor Cantilo envió al canciller señor Gutiérrez Alliende su saludo oficial.

RECIBIMIENTO EN RIO BLANCO

Un gran recibimiento se hizo al canciller señor Cantilo en Río Blanco. Recibió el saludo de la escuela pública, cuyos alumnos cantaron los himnos arfentino y chileno.

LLEGO A LOS ANDES

A las 18 horas arribó a Los Andes, el canciller señor Cantilo.

Lo esperaba un numeroso público que lo ovacionó.

Estaban presentes el intendente de la provincia las autoridades, delegaciones del Ejército y damas que ofrecieron hermosos ramos de flores a la esposa del señor Cantilo.

LA COMITIVA QUE FUE A PUNTA DE VACAS

La comitiva oficial chilena que encabezaba don Benjamín Cohen el embajador señor Quintana y el consejero de la Embajada, se embarcaron a las 5 de la mañana en un tren especial a Punta de Vacas.

En los Andes se agregó a la comitiva el intendente de Aconcagua, don Abelardo Pizarro, el juez de Los Andes don Renato Ibar el secretario don Audilio Jiménez, el capitán de carabineros don René Pérez y el jefe de Investigaciones señor Antonio Peirano.

En todo el trayecto hubo un tiempo magnífico.

Arribaron a Juncal a las 7.45 horas, pasando a las 8.20 el Portillo. El tren no se detuvo hasta las 8.45 horas, en que se arribó a Caracoles saliendo a las 8.50 con rumbo a Las Cuevas.

Al cruzar el límite dentro del túnel internacional, hubo entre los miembros de la comitiva alguna emoción. A las 9 horas, la comitiva pisaba tierra argentina.

En Puente del Inca se agregó a la comtii ya el comisario argentino señor Amunátegui.

La comitiva chilena llegó a Punta de Vacas a las 10.45 horas.

A las 11 horas llegaron dos camiones con los equipajes.

SE DESAYUNO EN USPALLATA

El señor Cantilo y comitiva, tomaron desayuno en Uspallata.

El viaje hasta Punta de Vacas se hizo lento.

A las 12.36, llegó el auto del señor Cantilo, su esposa y el ingeniero señor Gabrielli. El resto de la comitiva venía en otros dos coches.

PARTE EL TREN A CHILE

Poco después el tren partió a Los Andes y el Canciller argentino fué presentado a los periodistas por el jefe del departamento diplomático don Benjamin Cohen. Los periodistas lo saludaron a nombre de los diversos diarios.

ALGUNAS DECLARACIONES

El señor Cantilo agradeció emocionado y manifestó a los periodistas que traía a Chile una política de acercamiento y solidaridad continental, para hacer revivir la amistad latente entre ambos países.

Agregó que él venía gratamente impresionado de la belleza y majestad del panorama cordillerano y que está compenetrado que esa altura inconcebible no es un obstáculo para el entendimiento completo entre Argentina y Chile, pueblos que se complementan en su tradición histórica, en su cultura y en su amor a sus respectivas patrias.

PUBLICO ESTACIONADO

Numeroso público se estacionó en los alrededores de la estación Mapocho, a la llegada del señor Cantilo. Se encontraban las tropas formadas para rendir honores militares de ordenanza al ilustre viajero.

EN LOS ANDENES

En los andenes de la estación formó la banda de la Escuela Militar, el Orfeón de Carabineros y fuera formaban las tropas de los Regimientos Buin y una compañía del Batallón de Tren, y las bandas de dichas unidades. Además se encontraban presentes los miembros de la comisión de recepción y festejos, el personal de la Embajada Argentina, miembros prominentes de la colonia argentina, miembros del Cuerpo Diplomático, el intendente, don Julio Bustamante, el alcalde de Santiago señor Vicuña, el jefe de la Casa Militar de la Presidencia, representantes del Senado y de la Cámara de Diputados, el subsecretario de Relaciones, el subsecretario del Interior, el director de Carabineros, el de Investigaciones, etc.

LA LLEGADA A SANTIAGO

Al entrar el tren a la Estación Mapocho, la banda de la Escuela Militar ejecutó el Himno Nacional Argentino, y la gran concurrencia prorrumpió en vivas a la República hermana y al Canciller señor Cantilo.

A continuación se ejecutó la Canción Nacional.

SALUDOS AL SR. CANTILO

Al abandonar el tren el señor Cantilo, fué saludado por el Canciller chileno señor Gutiérrez Aliende, por el edecan de S. E. comandante don José Jara Concha, a nombre del Presidente de la República, y por las demás autoridades que se encontraban en la estación.

EL ABRAZO DE LOS DOS CANCILLERES

Ambos Cancilleres se dieron un estrecho abrazo.

HACIA SU RESIDENCIA

Después de los saludos y presentaciones, se dirigieron en automóviles con rumbo a la residencia en que se hospedará, en la Avenida O'Higgins 1556.

En todo el trayecto, un gran público saludó con vivas a Argentina y al Canciller visitante.

Después de una corta conversación en los salones de la residencia entre los señores Cantilo y Gutiérrez, éste último se despidió de los ilustres visitantes, dirigiéndose a su domicilio.

SU POLITICA NO ES SOLO DE PUERTAS ABIERTAS, SINO TAMBIEN DE LAS VENTANAS ABIERTAS

Dijo a los periodistas el señor Cantilo.— No trae en su carpeta el asunto de las islas del Canal de Beagle, pero tratará de armonizar una política de entendimiento

Interrogado el señor Cantilo acerca de si traía en su carpeta algún proyecto relacionado con el asunto de las islas del Canal de Beagle, respondió:

— En realidad no traigo proyecto alguno, pero sí, tengo el convencimiento de que trataremos de armonizar todos los puntos que estrechamente puedan vincularnos en una política de entendimiento.

Yo he sido invitado por el Gobierno de Chile y acepté gustoso realizar esta visita a este hermoso país, lo que constituía el sueño acariciado en toda mi vida.

Quiero que mi visita se realice en forma amplísima, como corresponde a su finalidad.

Interrogado el señor Ministro acerca de si está inspirado en la diplomacia de las puertas abiertas, el señor Cantilo contestó:

— No sólo de las puertas abiertas, sino también de las ventanas abiertas.

TALCAHUANO Y LEBU SE BENEFICIARAN CON DIVERSAS OBRAS DE MEJORAMIENTO DE PUERTOS

Para el año en curso se destinan $ 19.088.610.—Algunas de las obras que se realizarán

En el año en curso se invertirá la cantidad de $ 19.88.610 en diversas obras, relacionadas con los puertos de la República, ya se trate de mejoramiento, construcciones, adquisiciones de elementos, etc.

Así, para la terminación del muelle de pasajeros de Arica, se empleará la suma de $ 200.000; reconstrucción del muelle de cabotaje del mismo puerto $ 680.000; en Iquique se invertirán $ 2.155,000; en Tocopilla, $ 100.000; en Antofagasta se continuarán las obras complementarias, $ 820,000; adquisiciones de maquinarias y elementos de trabajo, pago de sueldos, etc. $ 950,000 y adquisiciones de lanchas, $ 50.000; en Chañaral se ensanchará el muelle y se adquirirán maquinarias para el movimiento terrestre de minerales, $ 400,000; en Coquimbo se adquirirán maquinarias y se construirá un edificio para oficinas, $ 20.000; en Valparaíso se construirán obras de defensa de la Avenida del Mar en Viña del Mar, iniciación de trabajos del Estadio del Apostadero Naval de Valparaíso, etc. $ 2.140.000; y el resto es para obras en Constitución, Talcahuano, Lebu, Valdivia, Puerto Montt, Ancud, Castro, Quellón y Queilen, Queule, adquisición de dragas y dragagos, etc.

CONDECORADO EL CANCILLER

Se le entregó la Gran Cruz de la Orden del Sol

A mediodía se efectuó en la embajada peruana la ceremonia de la entrega de la condecoración de la Gran Cruz de la Orden del Sol, con que el gobierno peruano ha honrado al Canciller chileno, señor Gutiérrez Alliende.

A este acto concurrieron los jefes de todas las misiones diplomáticas, el presidente del Senado, etc.

Terminada la ceremonia, el Ministro del Perú invitó a una copa de champaña.

A CONCEPCION EL MINISTRO DEL TRABAJO

Visitará diversas ciudades

Se informa que hoy se dirigirá al sur, el Ministro del Trabajo, señor Hidalgo, para visitar a Concepción, Tomé; Los Angeles y Angol, de acuerdo con las invitaciones que le han hecho las autoridades de esas provincias, a fin de que se imponga de las necesidades de construir algunas poblaciones obreras. Lo acompañarán funcionarios de la Caja de la Habitación.

Regresará a Santiago el jueves o el viernes próximo.

EL GENERAL CARVALLO CON EL MINISTRO DEL TRABAJO

Se le agradeció su actuación

El general, don Julio Carvallo, jefe de la Primera División del Ejército, y árbitro del conflicto obrero que se produjo tiempo atrás en Antofagasta, pasó a saludar al Ministro del Trabajo, quien le agradeció a nombre del gobierno, la feliz actuación que le cupo en dicho conflicto.

LA ELECCION SENATORIAL EN TALCA

Instrucciones de la directiva liberal

La directiva del Partido Liberal ha enviado instrucciones para la lucha interna en las asambleas de Curicó, Linares y Maule, para elegir candidato de las derechas, en la senaduría vacante de la sexta agrupación. Esta elección se efectuará los días 4, 5 y 6 de mayo.

Las comunicaciones recibidas en la secretaría liberal, aseguran que triunfaría el señor Matías Silva, quien tiene enorme ascendiente.

En Talca no se efectuará lucha interna, por no haberse constituído la asamblea correspondiente.

EN NINGUN CASO EL NASCISMO VOTARA POR EL CANDIDATO FRENTISTA, SEÑOR AGUIRRE CERDA

Dice el diario "Trabajo" en un editorial.— Termina insistiendo en la candidatura del señor Ibáñez

El diario "Trabajo", órgano oficial del nacismo, publica, en su edición del viernes 29, bajo el título "Notificación" un violento editorial en que anuncia la determinación del movimiento de no apoyar en ningún caso la candidatura presidencial del señor Pedro Aguirre Cerda.

Expresa el artículo en referencia que el nacismo constituye hoy día una fuerza electoral que con su apoyo puede influir decisivamente en la próxima campaña presidencial y que está dispuesto a hacer valer esta influencia.

Agrega que es inútil que se le trate de "antiunitario", pues el nacismo, no es unitario en el sentido frentista del término. Que no cree en el Frente Popular, ni en la capacidad revolucionaria de ese organismo, ni en la idoneidad de sus dirigentes, por lo que no le interesa su triunfo en las elecciones de octubre.

Dice que el triunfo del señor Aguirre Cerda, en caso de ser posible, significaría el entronizamiento incontrolado en el poder del Frente Popular, lo que juzga funesto para el país. Iguales conceptos le merece la candidatura del señor Ross.

Termina asegurando que el nacismo exigirá que sea el señor Ibáñez el candidato de la oposición y que en esta exigencia, el movimiento será irreductible.

El artículo de "Trabajo" ha sido considerado, en diversos círculos como una manifestación categórica de la posición que el nacismo asumirá en las elecciones próximas, actitud que en otros términos, significa la negativa rotunda a votar por el candidato del Frente Popular señor Aguirre Cerda.

DIPUTADO JULIO PEREIRA FELICITA A JOVENES CONSERVADORES QUE DIRIGIERON MANIFIESTO

Estima altamente el movimiento falangista, pero hay que acatar la disciplina.— Reunión de presidentes provinciales falangistas. — Se siguen recibiendo adhesiones a Ross

El diputado don Julio Pereira Larraín ha enviado una carta a los jóvenes conservadores que han hecho un llamado a la disciplina y, les felicita y les ofrece su decidida adhesión al manifiesto. Dice que ha compartido y comparte con la ideología del movimiento de la Juventud y cree que este movimiento es lo más puro, noble e interesante que ha producido el país, por lo que les rinde homenaje.

Agrega que no puede, en consecuencia de todos estos antecedentes, ser tachado de enemigo de la Falange ni de carecer de título para dirigirse a ella en cumplimiento de un deber de conciencia.

ADHESION A ROSS

La Secretaría General de la candidatura Ross ha estado recibiendo numerosas adhesiones de todo el país.

LA CONCENTRACION DE LA FALANGE

En la tarde se inició la concentración de presidentes provinciales de la Juventud Conservadora, citada por el presidente don Ignacio Palma. Hasta el momento se encuentran en Santiago veinte presidentes provinciales de norte y sur del país. Es probable que no se llegue a un acuerdo concreto, y la concentración se prolongará hasta mañana en que se clausurará solemnemente.

El señor Palma ha expresado respecto a algunas medidas disciplinarias que podrían tomarse en contra de algunos elementos de la Falange, que no han querido acatar los últimos acuerdos, que de los firmantes del reciente movimiento el 60 por ciento de los firmantes no son falangistas, por lo que no tiene la importancia que se le ha dado.

PESIMA IMPRESION EN CIRCULOS CONSERVADORES

En los círculos conservadores se informa que ha causado pésima impresión en el Partido la carta de siete diputados falangistas, que dirigieron ayer al jefe del Movimiento, con Ignacio Palma, en la cual expresan estar en completo acuerdo en lo que respecta a la actitud asumida frente a la lucha presidencial. Se agrega que la Junta Ejecutiva considerará la situación en la sesión del martes próximo, en que se tomaría una actitud enérgica respecto a esos parlamentarios.

LA NUEVA ESTRUCTURA DE LOS SERVICIOS DE INVESTIGACIONES COMIENZA A APLICARSE

Los decretos quedaron firmados ayer. — Los prefectos de Santiago, Valparaíso, Antofagasta y Concepción

En la tarde quedarían despachados los decretos gubernativos que nombran a los funcionarios de investigaciones, de acuerdo con la estructura y planta fijada por la nueva ley. Estarían nombrados prefectos jefes, los prefectos de Santiago y Valparaíso, señores Oscar Pelocheaneaux y Armando Montaner, respectivamente. Al actual sub prefecto don Carlos del Villar se ha ascendido a Prefecto, continuando en la capital. A igual cargo se ascendería a los sub prefecto de Antofagasta y Concepción, señores Benjamín Rueda y Guillermo Sandoval, que desempeñarían los cargos de jefes de la primera y tercera zonas.

Para asumir la jefaturas de la segunda y cuarta zonas de reciente creación se designaría a los actuales comisarios señores Hormazábal y Anastasio Vega, que ascenderían a sub prefectos.

SE REUNIO ASAMBLEA RADICAL DE STGO.

Las materias que abordó.—Socialistas se dirigieron a Los Andes

Presidida por don Luis Arellano se reunió la Junta Provincial Radical de Santiago. Se tomó conocimiento de las renuncias del presidente de la junta, señor Berlendi, del secretario y de otros miembros del Comité Ejecutivo. Se eligió a los nuevos miembros del comité ejecutivo, designándose a los señores Ricardo Morales, Enrique Pérez, Enrique Darruy y Manuel J. Benavente. A continuación se eligió la mesa con el siguiente resultado: presidente don Ricardo Morales; vice don Hermes Ahumada; secretario don Enrique Darruy; tesorero don Manuel J. Benavente.

SOCIALISTAS A LOS ANDES

Acompañado de numerosos dirigentes del partido socialista se dirigió a Los Andes, el diputado socialista por Iquique, don Carlos Muller, para asistir a las concentraciones públicas en celebración de la Fiesta del Trabajo.

Noticias Deportivas

—La Asociación Profesional de Fútbol ha recibido una nota del ex jugador del Colo Colo Arturo Torres solicitando pase para Lota.

La petición se tratará en la sesión del lunes.

—Mañana en las semi finales del Campeonato de Apertura jugarán el Audax Italiano con el Badminton y el Colo Colo con el Magallanes.

—Mañana en el Stade Francais se efectuará el torneo de atletismo en que actuarán los clubes Universidad, Santiago, Alemán y Stade.

—EN LA ULTIMA sesión de la Federación de Box se rechazó por unanimidad la renuncia que había presentado su presidente, don Alfredo Rioja. Se informa que el señor Rioja ha insistido por lo que se tratará de nuevo en una sesión del lunes.

LA MANIFESTACION A J. A. RIOS

A las 13.30 horas, en el local del Cerro Republicano Español, se efectuó una manifestación que ofrecieron al señor Juan Antonio Ríos, sus amigos personales y miembros del Partido Radical, que le testimoniaron su adhesión incondicional a las línea política de las actuaciones que ha tenido en todo tiempo en las contiendas del radicalismo.

Concurrieron más de 300 personas, entre los que estaban don Enrique Molina, presidente de la Juventud Radical; don Enrique Zañartu Prieto, el diputado don Justiniano Sotomayor; el senador don Osvaldo Hiriart, el ex coronel don Miguel Guillen, en representación de la Unión Socialista. Grata impresión causó entre los asistentes, la presencia del presidente del Partido Radical, con Gabriel González, quien tomó colocación al lado del festejado.

AUN NO SE ENCUENTRA A PERELLO

Días atrás estuvo en San Bernardo

La policía ha continuado la búsqueda de Perelló. Se allanó a más de 20 hoteles.

Se confirma que Perelló estuvo hace dos días en San Bernardo, adonde había llegado procedente de un pueblo vecino.

EN LA BOLSA DE COMERCIO

BANCO CENTRAL

Dólar 19.37; Libra 96.11; Franco 0.591; Lira 1.02; Belga 3.262, Corona Sueca 4.980; Corona Checoeslovaca 0.676; Corona Danesa 4.412; Florin Holandés 10.781; Oro chileno 400.

UNICA RUEDA

Caja mayo 1934 6 30|4 88; Caja 6 3|4 87 1|4; Hipotecario 6 871|4 Hipotecario Valparaíso 6 1 86 1|2; Deuda Interna 7 1 83; Garantía Gd. 7 1 773|4; Bonos Eléctricos 7 11|2; Debentures 74 1|4; Banco de Chile 283; Tatter sall 240; Refinería de Viña 96; Tejidos El Salto 31; Tejido El Salto 31 3|4; Cartones 553. 4; Cervezas 863|4; Gas de Santiago 831|2; Lamifun 29; Copec 137|8; 100 Copec mayo 26.14 200 Chañaral 103|4 200; Chañaral mayo 26 103|4; Punitaqui mayo 26 181|2; Punitaqui 181|4; Disputadas mayo 12 513|4; mayo 26 961|2 300; Lamifun, mayo 26 31.

CIERRE

Caja Hipotecaria 6 con 8 3|4; 87 1|4; Banco Hipotecario 6 con 1 87 1|4 T; Banco Hipotecario 7 con 1 88; C. Banco Hipotecario 8 con 1 96 1|2 C; Banco Hipotecario Valparaíso 6 con 1 86 1|2 T; Deuda Interna 7 con 1 82 C; Garantía Fiscal G|N 7 con 1 77 3|4 T; Obras Públicas 7 con 1 82 1|2 C; Debentures 74 1|4 V; Electricidad Industrial 71 1|2 V; Banco Central Chile 1|310 C; Banco Chile 283 T; Banco Hipotecario 234 C; Banco Español Chile 149 V; Italiano V; Banco de Osorno 150 V; Amigos 3|1|4 V; Andacollo 3 1|2 V; Carahue 4 V; Carlota 5 Vp; Cerro Grande 18 Vp; Chañaral 11 Cp; Disputadas 51 1|2 Vm; Lota 45 1|4; Marga Marga 1 7|8 Merceditas 12 Cc; Monserrat 19 Vp; Ocuri 39 1|2 Vp; Onix 0.50 Oploca 121 Vp; Oruro 130 Vp; Patiño 275 Vp; Punitaqui 18 3|4 Vp; Schwager 86 Cp; Tocopilla 96 Vp; Aysen 105 Tc; Laguna Blanca 65 Tc; Rupanco 49 Cc; Tierra del Fuego 319 Vp; Cemento El Melón 241 Vc; Cervezas 86 3|4 Tc; Copec 14 Cc; Cristales 25 Vc; Electro Metalúrgica 24 Cc; Electricidad Industrial 60 Cc; Editorial Ercilla 18 Vc; Compañía Gas Santiago 83 1|2 T; Lamifun 31 Vc; Lozas Penco 25 Vc; Maderas 25 Vc; Paños Tomé 35 Vc; Papeles Cartones 55 3|4 Cc; Pizarreño 32 Vp; Refinería Viña 85 Vc; Sacos 40 Vc; Tabacos 130 Vc; Tattersall 240 Cc; Tejidos Salto 31 3|4 Cc; Uniformes 28 1|2 Cc; Volcán 70 C; Universo 100 T.

VALPARAISO

—LLEGO a Viña del Mar una delegación de la Sociedad de las Naciones, presidida por el señor L. A. Podestá, e integrada por el delegado francés René Charrón y esposa, y el delegado sueco señor Erio Strand. La delegación viene desde Europa y permaneció algunos días en Buenos Aires. Vendrá a Santiago a saludar al canciller.

—LA DIRECCION del Litoral ha recibido comunicaciones de las autoridades marítimas del sur y de los armadores de líneas de vapores entre Puerto Montt y los canales que hacen saber la imposibilidad de poder mantener los servicios de fletes. Las compañías de Armadores suspenderán sus líneas de la región. Además hacen ver la competencia que iniciarán los ferrocarriles, con las líneas que intalará pronto. La Dirección del Litoral ha tomado medidas tendientes a evitar la suspensión de los servicios y buscarles una solución de armonía con los intereses de los armadores.

—HA CONTINUADO celebrándose reuniones de la convención de Pescadores, tomando acuerdos de importancia. En la sesión de la tarde se discutió el problema relacionado con el precio de la bencina. Los diversos delegados manifestaron que el precio de la bencina afecta especialmente a los pescadores, por cuanto usan en las embarcaciones este combustible. Los delegados de Arauco dieron cuenta de que se ha producido una situación delicada a los pescadores de Pucho co Rojas, pues manifestaron que si los pescadores que se habían instalado en las faenas pesqueras se les cobra derecho de piso por los señores Rojas Pradel, lo que produ ce encarecimiento de la vida. Otros delegados pertenecientes a Bo ca Maule, etc. plantean diversos asuntos en los cuales el Gobierno debe intervenir.

—EN EL ORAZIO partió una comisión a Antofagasta, formada por los señores Carlos Reyes Puelma, funcionario de la Cancillería Carlos Lena, asesor técnico de la Caja de Crédito Minero y Osvaldo Wenzel, ingeniero del departamento de Petróleo y Minas del Ministerio de Fomento que estudiará la industria minera y harán reconocimientos para investigar la existencia de petróleo.

—EN EL CLUB de Viña del Mar se ofreció una manifestación al ministro de la Corte de Apelaciones don Juan Francisco Prieto por cumplir 50 años de haber recibido su título de abogado.

—MANANA SE INICIA la competencia oficial de atletismo.

—EL TEAM vencedor de los norteamericanos se enfrentará con el deportivo Arabe.

—EN FUTBOL jugarán el deportivo Las Zorras con el Santiago Wanderers

Como siempre, RCA Victor le ofrece

la última palabra en radios

Vea aquí una parte del extenso surtido de nuevos modelos R.C.A. Víctor 1938

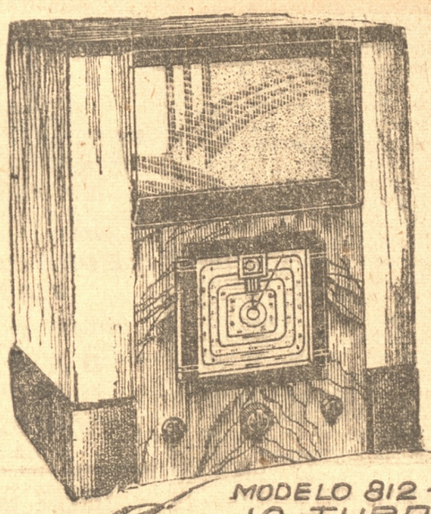

MODELO 812-X
12 TUBOS
para corriente Universal
¡VOZ MAGICA!

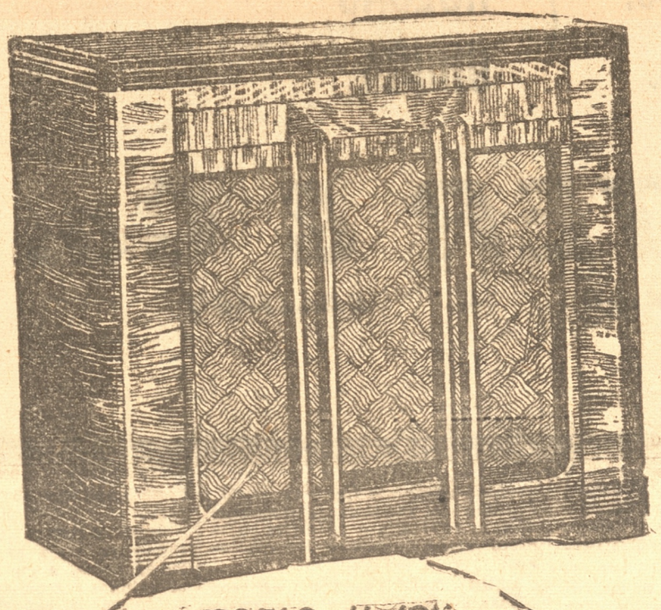

MODELO U-105
Radio-fonógrafo de
10 TUBOS
con VOZ MAGICA

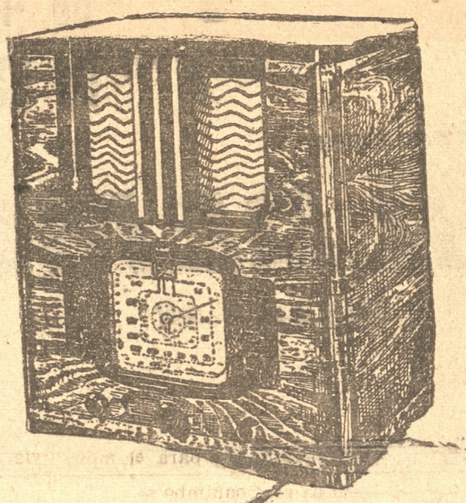

MODELO 810-T
10 TUBOS
TODA ONDA

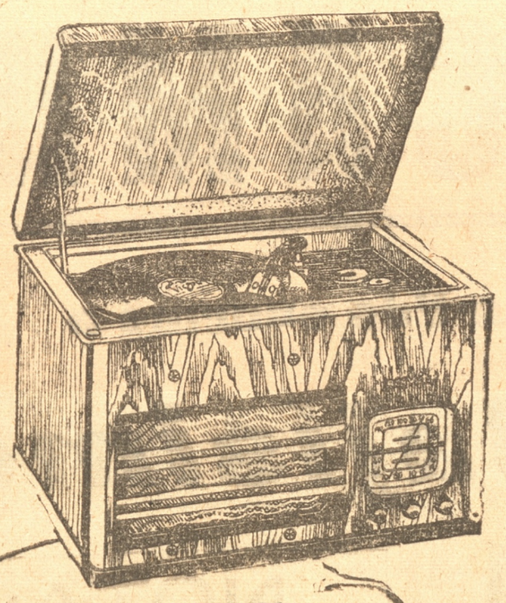

MODELO U-101
radio-fonógrafo de 5 TUBOS
Gabinete de
sobremesa

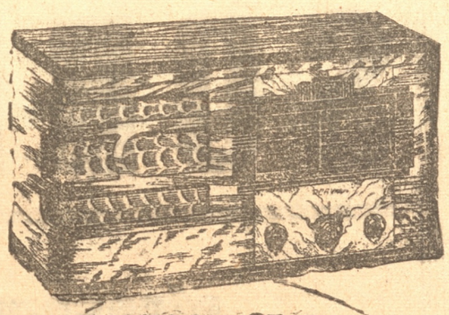

MODELO 87-T-1
Superheterodino
7 TUBOS
con OJO MAGICO

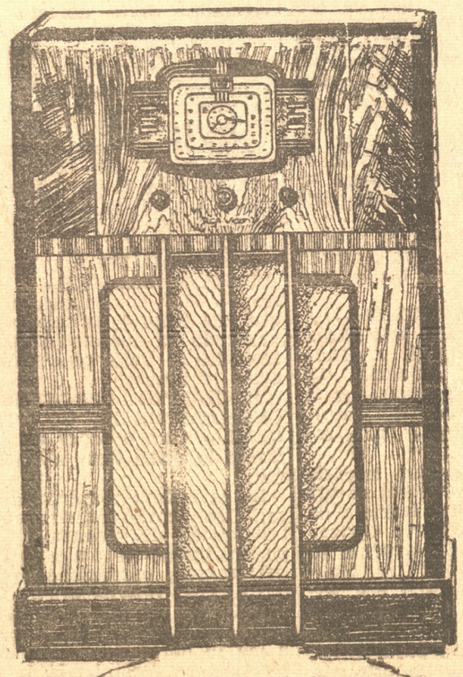

MODELO 88-K
Consola de
8 TUBOS

RCA "HIS MASTER'S VOICE" M.R.

VEALOS! ESCUCHELOS! ELIJA HOY EL SUYO!

Solicite una demostración sin compromiso

LA CASA CHICA - FRANCISCO ASENCIO

Barros Arana 609 - Concepción - Casilla 555

Hay distribuidores R.C.A. Víctor Autarizados en todas las localidades del país

"LANZ-BULLDOG"

A PETROLEO CRUDO

EL REY DE LOS TRACTORES

SENCILLEZ

SOLIDEZ

ECONOMIA

:: CONSUME EL COMBUSTIBLE MAS BARATO ::

MODELOS:

"L" de 24 cab. efec. | SOBRE
"P" de 44 cab. afec. | RUEDAS
"T" de 55 cab. efec. | ORUGA

IMPORTADORES:

GILDEMEISTER & Co.

CONCEPCION — VALPARAISO — SANTIAGO

4368—

Actividades Sociales

UNION NACIONAL.— Consejo Provincial.— Hoy a las 2 de la tarde, en el local de costumbre, sesionará el Consejo Provincial con el objeto de tratar especialmente sobre la concentración regional que se efectuará los días 21 y 22 del actual. Se recomienda la asistencia a los presidentes y delegados de los centros; puede asistir además un delegado deportivo por cada centro. La reunión será de especial importancia.

En la crónica de hoy de este diario se da una información amplia sobre el programa, a fin de que los delegados le hagan las observaciones del caso, para introducir las reformas que sean necesarias.

Se encuentra enfermo en la Clínica del Hospicio, pieza 16, el socio del Centro Talcahuano señor Jose Deloys. Se ruega visitarlo.

Está en circulación el N.o 54 al 56 de la revista "La Aurora" órgano oficial de la Unión Nacional.

CENTRO CONCEPCION.— A las 11 de la mañana sesionarán hoy el directorio y la comisión de sanidad. Por ausencia del presidente que debe preparar la reunión de la tarde del Consejo Provincial, presidirá el vice señor Salazar.

La tesorería atenderá hoy de 2 a 4 de la tarde. Estará de turno el señor José M. Merino y de sala el señor Egidio 2.o Opazo. Ayer empezó en la parroquia la novena de San José; se recomienda la asistencia a los socios.

CENTRO SAN JOSE.— Hoy sesiona el directorio para tratar asuntos de mucha importancia relacionados con la concentración régional de centros que se efectuará los días 21 y 22 del actual.

Ayer empezó la novena de San José, a cuyo término habrá cumplimiento obligatorio para todos los socios, conforme a los estatutos. Se ruega tomar nota.

Se recomienda a los socios la asistencia a la novena y a los directores se les ruega concurrir a la sesión de hoy.

SINDICATO PROFESIONAL OBREROS MOLINEROS.— Cita a todos sus componentes para hoy a fin de concurrir al comicio público auspiciado por el Consejo Provincial de la Confederación de Trabajadores de Chile, el que tendrá lugar en la Plaza Cruz, a las 10 hrs.

SOCIEDAD PROTECCION DE LA MUJER P. VALDIVIA.— La directiva de esta Sociedad según acuerdo tomado, suspende la matinee que tenía anunciada para hoy, debido a que la expresidenta señora Sara de Herrera, continúa gravemente enferma en la Clínica del Hospicio.

Para hoy a las 16 hrs. cita a junta general.

CENTRO SAN JOSE LA UNION NACIONAL.— A visa a los oscios que en conformidad con lo establecido por los estatutos, corresponde celebrar dignamente las festividades del Patrocinio de San Jose.

Desde ayer sábado empezó la novena, a cuyo acto hay que asistir hasta el domingo 3. Por la mañana de este día habrá comunión general de todos los asociados en la misa de 8 horas.

El cumplimiento de estas festividades, dará derecho a los beneficios sociales.

Hoy a las 10 horas se reunirá el directorio en sesión ordinaria, a la cual quedan citados todos los miembros de las comisiones de funerales y deportes.

A las 11.30 horas sesionará el círculo de etudios sociales En esta reunión el Sr. presidente tratara sobre los deberes cívicos de los católicos. Todos los socios quedan invitados.

SOCIEDAD DE S M LAS ARTES MECANICAS.— Matinee.— Hoy continuará el baile que con fines de beneficio ha organizado el directorio de esta institución, acto que empezará a las 16 horas.

SINDICATO PROFESIONAL OBREROS DE LA CONSTRUCCION.— Cita a todos los asociados, a la plaza Cruz a las 10 horas.

En la última reunión de directorio se acordó adherirse a la celebración del primero de mayo, dedicado este día a la fiesta del trabajo, patrocinada por la C. T. CH. provincial.

SOC. S. M. DE ALBAÑILES FCO. BILBAO.— Cita para hoy a las 10 horas a reunión de directorio, se recomienda la asistencia a todos los directores.

CENTRO CULTURAL HIPOLITO SALAS.— Este Centro abre este año sus puertas desde hoy a las 14.30, en su local Tucapel 857.

Se invita a que asistan, no sólo los oscios, sino también los empleados y obreros amantes de la instrucción.

Se dan clases gratuitas todos los domingos, de diferentes ramos; procurando durante el curso interesantes veladas que sirven de exparcimiento, habiendo además muchas conveniencias para sus asociados.

LEGION EX MILITARES, NAVALES Y ORDEN PUBLICO. — Director de turno para la presente semana el señor Miguel Román, quien atenderá en la oficina de la institución de 10 a 11.30 horas y de 14.30 a 16 horas todos los días. Se ruega a los señores socios que tengan cuentas pendientes por específicos, se sirvan tener a bien hacer abonos.

ASOC. DE COMERCIANTES MINORISTAS EN VINOS. — Cita a reunión general para el miércoles con el objeto de dar cumplimiento al artículo N.o 29 de los estatutos.

SOC. S. M. MANUEL RODRIGUEZ. — Habiendo terminado el plazo de vacaciones que se acordó dar a las socias, se cita a junta general para hoy a las 14 horas; se recomienda la asistencia y puntualidad.

SOC. UNION DE CARPINTEROS Y EBANISTAS.— La tesorería pone en conocimiento de los señores socios que durante la mañana de hoy atenderá en el salón social a los que deseen confrontar sus libretas, cancelar sus cuotas sociales.

En atención a que se aproxima la fecha de renovación del directorio, se recomienda estar al día en sus cuotas, por cuanto se dará estricto cumplimiento a los estatutos en lo que respecta a dicho acto.

SOC. S. M. PEDRO DE VALDIVIA. — Cita a reunión de directorio hoy a las 10.30 horas. Se ruega la asistencia de los señores directores por haber asuntos de importancia que tratar.

SINDICATO DE BARNIZADORES. — Cita a reunión hoy a las 9.30 horas.

El tesorero hace presente a los sindicatos atrasados en el pago de sus cuotas, que los atiende en la secretaría de 10 a 12 horas.

RAYUELA

CLUB 18 DE SEPTIEMBRE. — Hoy a las 14 horas en calle Ongolmo 1018, se llevará a efecto el torneo interno que desde hace días viene preparando ste club. Se disputarán 7 hermosos premios y al final habrá unas once.

DEPORTIVO CENTRO CONCEPCION. — Se cita ara hoy a entrenamiento general a todos los jugadores de rayuela a fin de seleccionar definitivamnte el equipo que debe actuar el 8 de mayo en un amistoso con el Centro Talcahuano en disputa del trofeo Vencesleo Zambrano. Atenderán a los jugadores los capitanes señores Luis Monsalve y Juan Sagredo.

PING PONC. — Se avisa a los socios que habrá entrenamiento diario desde las 20 a 21 horas para preparar el equipo ara los compromisos pendientes. Las inscripciones para el torneo interno están abiertas.

BASQUETBOL. — Los jugadores y reservas del equipo deben practicar hoy a las 14 horas, la asistencia se recomienda debiendo llevar sus útiles de juego.

Para el martes a las 20 horas está citado el directorio por haber asuntos de vital importancia. Director de turno durante la presente semana el señor Lorenzo Maldonado.

CLUB HORIZONTE — Cita para hoy a las 14 horas al primer y segundo equipos para seleccionar el conjunto que jugará en el campeonato organizado por el David Fuentes de Talcahuano, recomiéndase la asistencia a todos los jugadores especialmente a los capitanes.

CLUB CONDOR — Por tener que actuar hoy en el campeonato de la Liga, citase al 2.o equipo a las 14 horas en especial al señor C. Godoy.

LIGA DE RAYUELA — Hoy se efectuarán los partidos programados ayer. Se ruega a los clubes puntualidad en la hora; los capitanes deberán presentar la lista de equipos.

Los partidos empezarán a las 14.30 horas con 15 minutos de espera.

CLUB CAMILO ENRIQUEZ. — Cita para hoy a reunión general a las 11 horas. A las 14 horas se cita al primer y segundo equipos y reservas en la cancha.

EL DEPORTIVO KUHN Hnos. — Cita a entrenamiento a todos los jugadores de rayuela para hoy a las 21 horas en Orompello 88.

DEP. BERNAD.— Cita a junta general hoy a las 9.30 horas en Lincoyán 949, por tener que elegir la mesa directiva.

CLUB MERCADO.— Cita para hoy a las 14 horas en las canchas del Tres Pascualas Maipú 1457 al 1.o y 2.o equipos B por corresponderle partidas oficiales.

CLUB REPUBLICA.— Hoy a las 14 horas se dará principio al amistoso con el Tres Pascualas en las canchas de Maipú N.o 1683. Se jugará en las distancias de 10 a 26 metros. El socio señor Filomeno Verdugo ha obsequiado un premio Chuncho para la pareja que deje en menos rayas a sus adversarios.

POLITICA LOCAL

Falangistas de Concepción son ante todo conservadores

Los miembros de la Falange de Concepción, que ante todo han declarado ser conservadores y obedecer las directivas superiores del Partido, enviaron ayer el siguiente telegrama a Santiago:

SERGIO FERNANDEZ CLUB CONSERVADOR SANTIAGO.— Ante libertad acción acordado directiva falange respecto elección presidencial suscritos miembros juventud esta consecuentes acuerdos adoptados anteriormente este centro y necesidad ferrea unión conservadora respondiendo llamado jefes partido y manifiesto ustedes ofrecemos decidida é incondicional adhesión autoridad partido y acuerdos adoptados Convención Nacional. Atentos saludos.— Emeterio Gamboa, presidente, Juan Sagredo, secretario, Reginio Carrasco, prosecretario, Héctor Figueroa, René Durán, directores, Julio Rojas, regidor electo, Luis Verdugo, Juan R. Ruiz, Ladislao Inzunza, Luis Rozas, Ernesto Sanhueza, Manuel Ortega, Santiago Ansaldo, Modesto Briones, Rafael Campos, Alberto Germany, Juan 2.o Cerda, Mario Garrido, Héctor Hernández, Tulio Herrera, René Pacheco, Carlos Rojas, Víctor Rojas, Humberto Reyes, Edmundo Riveros, Alberto Riquelme, Oscar Soto, Manuel Seguel, Genaro Tapia, Jorge Troncoso, Samuel Uribe, Víctor Canesa, Félix Betancourt, Dagoberto Cuevas, Luis Careaga, René del Solar, Mario Henriquez, Francisco J. Gutiérrez, Víctor M. Hernández, Guillermo Ibacache, José Luengo, Graciano Luengo, Miguel Mellado, Fernando Pereira, Jorge Jara, Guillermo Riquelme, Aurelio Pozo, Humberto Palma, Ramón Puentes, José M. Pérez, Oscar Rebolledo, Miguel Romero, Javier Recabárren, Juan Recabárren, Guillermo Rivas, Ramón Venegas, Luis A. Valdés, Lucas Villagrán, José M. Villagrán, Antonio Villagrán, José B. Vigueras, Andrés Zavala, Misael Zúñiga, Guillermo Urrejola, José M. Merino, Eduardo Matamala, Sandalio Villanueva, Alejandro Urrejola, Clodomiro Fuentes, Feliciano Fuentes, Reinaldo Acuña, Vicente Bravo, Arturo Gajardo, Martín Garcia, Benicio Ilufi, Pedro Jara, Dagoberto Campos, Luis Labraña, Francisco Monje, Ramón Melita, Víctor Pereira, Manuel Seguel, José Soto, David Soto, José Torres, Fernando Várgas, Luis Vidal, Jorge Zapata, Ignacio Zurita, Marcelino Alarcón, Armando Ilufi, Sofanor Espinoza, Ernesto Gallart, René Louit, Rolando Filip, Eulogio Carvallo y siguen las firmas.

JUVENTUD CONSERVADORA.— Se cita para mañana a las 19 horas a los miembros del directorio, a una importante reunión por tener que resolver puntos de gran trascendencia. Se encarece la asistencia.

DEMOCRACIA UNIFICADA. — Cita para hoy a asamblea general extraordinaria, para oir la cuenta de los delegados que fueron a la Convención de Izquierda.

Hoy se efectuará la manifestación que se le dará al correligionario Leoncio Canales, que cambia de residencia; a las 17 horas en el Club de la Democracia Unificada Rengo N.o 630. Las personas que deseen adherirse deben verse con el presidente Sr. Barra.

Se recomienda a los que tengan lista pro adhesiones a la manifestación del regidor electo Sr. Bernales, se sirvan activarla.

Se han invitado a los regidores electos por Talcahuano, Sr. Chandia, Sr. Arriagada, del Laja, Sr. Cleofe Concha de Penco, Sr. Rubén Barrecochea de Hualqui y don Simón Salazar de Coronel.

Se extendió poder para director general al señor Miguel Cha morro, por haber obtenido mayoría de votos.

CENTRO DE PROPAGANDA DEMOCRACIA UNIFICADA.— (Oficial).— Cita para el lunes 2 de mayo, en Caupolicán 832, a las 20 horas a todos los componentes de este Centro con el objeto de nombrar el nuevo directorio que ha de regir sus destinos.

Por ser esta segunda citación la reunión se llevará a efecto con el número que concurra.

Está en tramitación la personería jurídica del Centro, trámite del cual es necesario se impongan detalladamente los socios.

Especialmente se recomienda la asistencia de los señores Adolfo Lagos, Fernando Amstein, Arturo Díaz, Alejandro Díaz, Aníbal Barra, Solano Urzúa, Leonidas O. Mellard, Francisco Saavedra, Alfredo Thompson y Luis García.

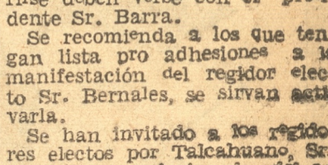

(ESPAÑA)
SOUTHAMPTON
POSTALES CADA SABADO
NAVIGACION GENERAL

A EUROPA
VIA PANAMA
(Salida de Valparaíso)
"ORAZIO"
30 DE ABRIL
"VIRGILIO"
7 DE JUNIO

LINEAS DE LUJO
A Europa Vía B. Aires
y Vía New York
AGENTES
EN CONCEPCION
BARDI Y CIA.
Barros Arana 124 (Altos)
Casilla 35 — Tel. 672
4351—

SOBRECAMAS

ofrecemos un surtido enorme a

Precios Bajísimos

FRAZADAS DE LANA

Colchas blancas y de color

NOTA:
Récibimos Cierres "Eclair"
en muchos colores

M. Gleisner y Cia. Ltda.

Hasta nuestra ciudad llegará cruzada contra la Escarlatina

$ 3.572.95 arrojó la colecta de ayer

A beneficio de la Universidad Popular fué

El Directorio de la Universidad Popular nos encarga dar sus agradecimientos a todas las personas e instituciones que cooperaron a la realización de la colecta que se llevó a efecto ayer a favor de la institución mencionada, especialmente a las autoridades, tracción eléctrica, boy-scouts, III División del Ejército que facilitó una banda y prensa local.

Lo recolectado alcanzó a la suma de $ 3.572.95.

Estudios de un plan vasto está haciendo la Dirección General de Sanidad para que ese mal sea combatido con toda eficacia

TAMBIEN SE APLICARA CONTRA la DIFTERIA

En estos últimos días la Dirección General de Sanidad está intensificando la cruzada preventiva contra la escarlatina, que no solamente se circunscribirá a Santiago sino que también se extenderá a las provincias de Valparaíso, Concepción y Valdivia donde esa epidemia cunde todos los años.

Se iniciará con tal objeto el estudio de un plan destinado a ampliar el radio de acción de esa campaña.

Para ello se tendrá primeramente en cuenta cuales son las posibilidades del Instituto Bacteriológico en cuanto al suministro de los preparados y vacunas inmunizantes de esa enfermedad dado que su preocupación ha sido extraordinaria con motivo de las demandas de estos últimos tiempos.

La Cruzada en provincia no sólo será contra la escarlatina sino que en contra de la difteria se aplicará también.

El Rotary Club de Concepción rindió ayer homenaje al Cuerpo de Carabineros

LA SESION SOLEMNE FUE DEDICADA A CONMEMORAR EL DIA DE ESA INSTITUCION.— ESPECIALMENTE INVITADOS CONCURRIERON LOS JEFES DE LA PREFECTURA Y DE LAS COMISARIAS. — EN LA REUNION FUE TAMBIEN DESPEDIDO EL SOCIO, SR. ALBERTO OSSA

Numerosa fué la asistencia de socios a la sesión solemne que, en homenaje al Cuerpo de Carabineros y para despedir al socio señor Alberto Ossa, celebró ayer el Rotary Club, en su local de costumbre.

Palabras de cálido afecto tuvo el Sr. presidente para despedir al Sr. Ossa. Se refirió el Sr. Curti, en su improvisación, a la labor progresista que al festejado cupo desarrollar en la Dirección de la Compañía de Teléfonos en nuestra ciudad, hasta dejar este servicio en el grado de eficiencia que todos conocemos. Rindió pleitesía a las condiciones de gran amigo que adornaban al Sr. Ossa y le pidió transmitir a su distinguida esposa los anhelos de todos los rotarios de que su permanencia en Santiago no signifique sentirse alejados de este círculo de camaradería donde deja imperecederos recuerdos.

Don Alberto Ossa agradeció las palabras del presidente y manifestó el hondo pesar con que se alejaba de esta ciudad, en la que siempre encontró un ambiente acogedor y simpático. Agregó que, aunque tena que sacar la rueda rotaria de la solapa, los ideales de la institución seguirían sirviendo de norma para toda su vida.

A continuación el presidente saludó a la distinguida representación del Cuerpo de Carabineros presente en la sesión compuesta de los señores: Coronel Prefecto Jefe, don Adriano Cataldo, Comandante don Eduardo Quezada, Capitán don Domingo Zamora, Capitán don Waldo Ramírez y Capitán don Enrique Rojas. Se excusó de asistir por motivos de salud, el Coronel Jefe de Zona, don Enrique Délano Sorucco.

Hizo alusión especial a la similitud existente entre las finalidades del Rotary y de esa institución, que vela por el progreso y el engrandecimiento de la Patria. Ofreció en seguida la palabra a don Manuel Maldonado.

En forma brillante el Sr. Maldonado hizo una breve historia del Cuerpo de Carabineros y un sido homenaje, en nombre del Rotary Club, y por intermedio de los Srs. Jefes presentes, a esa noble institución que no omite esfuerzos en su afán de velar por la tranquilidad y la vida de los habitantes. Las palabras del Sr. Maldonado fueron acogidas con una salva de aplausos, bebiéndose una copa por la creciente prosperidad de Carabineros de Chile.

Por último el Sr. presidente saludó a los visitantes, Srs. Ariosto Banegas, Cónsul de Ecuador, Alfredo Betteley, rotario de Coronel y Guillermo Peralta, sucesor del Sr. Ossa en la Gerencia de la Compañía de Teléfonos, quienes agradecieron las palabras de saludo del presidente y la amable acogida que se les dispensaba.

A indicación del Sr. presidente, se acordó enviar nota de pesame al Rotary Club de Talcahuano por el fallecimiento de don Eduardo Schuyier, miembro prominente de la institución rotaria de ese puerto.

Dió cuenta, también, el Sr. presidente, de haber comisionado al socio don Héctor Méndez para presentar al Excmo. Sr. Ministro de Relaciones de la República Argentina el saludo del Rotary Club de Concepción y el vivo anhelo de todos los rotarios de que su misión de confraternidad americana se vea coronada con el mejor de los éxitos.

Damos a continuación el discurso pronunciado por el Teniente Coronel de Carabineros Sr. Eduardo Quezada, quien a nombre de esa institución agradeció el homenaje que le rendía el Rotary Club de Concepción:

"Señor presidente, señores:

En nombre de la institución que represento y en mi carácter de vocero autorizado por la jefatura de la Guarnición, agradezco profundamente el gesto noble y deferente que ha tenido el Rotary Club, institución que acredita en sus registros valores destacados dentro de las actividades públicas y privadas que se desenvuelven en Concepción, de haberos invitado a su hogar de convivencia íntima, para rendir a nuestro Cuerpo de Carabineros, un homenaje de reconocimiento y de estímulo, por la labor eficiente, sobria y patriótica, que ha sabido cumplir en su corta, pero fructífera vida organizada.

Esta adhesión a la institución, que parte de un sector de la opinión pública que merece toda clase de respeto, por lo selecto de sus elementos, constituye un acicate poderoso para Carabineros, porque ello revela que los esfuerzos y sacrificios puestos al servicio de la profesión, con elevado concepto de hacer obra de bien general para la colectividad, son debidamente comprendidos y justicieramente apreciados por aquellos ciudadanos observadores que se preocupan de auscultar la marcha de uno de los servicios públicos importantes del país y que, con un sentido común, que les dignifica, sin temores de ninguna especie, ni reservas egoístas cuando llega la ocasión, saben reconocer y, con un alto espíritu chileno, reconfortar a sus hombres para seguir adelante en la cruzada de perfección y solidez de la estructura institucional.

Os ruego, señor presidente, tengais a bien, trasmitir a los señores rotarios, a nombre de Carabineros de Concepción, de que vuestra nobleza de sentimientos ha comprometido la gratitud del Cuerpo y que, ellos, como hijos bien agradecidos, sabrán hacer honor a tanta delicadeza, no escatimando sacrificios personales por contribuir con su modesto, pero leal esfuerzo, a que nuestro querido Chile sea siempre un país de orden, de progreso y de recia cultura cívica, tal como lo exige su honrosa tradición histórica.

Levanto esta copa, y os ruego compañeros de Carabineros que me acompañeis a beberla por la prosperidad de esta noble institución, que se llama Rotary Club, y por la ventura personal de cada uno de sus asociados".

Estado del tiempo

Observaciones del día 30, de la Estación Meteorológica de Concepción

Las observaciones de la Estación Meteorológica de Concepción, correspondientes al día de ayer, son las siguientes:

TEMPERATURAS:
Máxima: 19 horas, 24.0º.
Mínima: 8 horas, 7.5.o.

VIENTO DOMINANTE: 8 horas, Este; 14 horas, Sur Oeste; 19 horas Norte.

FUERZA DEL VIENTO: 8 horas, 2; 14 horas, 3; 19 horas 3.

PRESION ATMOSFERICA: 8 horas, 762.3; 14 horas, 761:4; 19 horas, 762.7.

HUMEDAD DEL AIRE: 8 horas, 30; 14 horas, 42; 19 horas, 90.

NOTAS BREVES

FALLECIMIENTO

En Lebu dejó de existir el conocido practicante de esa localidad don Víctor Rossel Salgado, vinculado a familias de Concepción.

HECHOS DE POLICIA

ROBO EN POBLACION PRIETO CRUZ. — A la 4 a Comisaría se presentó el señor Pedro Reyes Reyes, domiciliado en esta población, calle Jorge Montt N.o 2380 y expuso que salió ayer a su trabajo a las 7 horas y su esposa se dirigió al pueblo de La Laja, y cuando regresó encontró la puerta de su casa abierta con el candado quebrado, habiéndole sustraído las siguientes especies: 2 ternos negros; 1 terno color café; 2 abrigos; 1 pantalón negro; 6 chalecos; 2 sombreros de fieltro y varias otras especies, las que avalúa en $ 2.450.

Contra Picazones
Ungüento Monte Santo

Con actos sociales será celebrada hoy la Fiesta del Trabajo en Concepción

También tendrá lugar un comicio organizado por elementos del Frente Popular.—Por radio

Las sociedades obreras y organismos societarios celebrarán con diversos actos, bailes y veladas, la celebración del Día del Trabajo. Algunos de esos actos se llevaron a efectos ayer, con gran asistencia, para continuar hoy las matinées en los salones sociales respectivos.

Comicio en la Plaza Cruz

A las 10 horas tendrá lugar el comicio organizado por la C. T. Ch., para celebrar el Día del Trabajo considerado en su aspecto político. Asistirán organizaciones del Frente Popular.

Entre otros oradores harán uso de la palabra los parlamentarios socialistas señores Rolando Merino y Natalio Berman.

Audición de la Liga Pro-Paz

El Comité Pro-Paz y Libertad ha preparado un programa especial por radio 'La Patria", para celebrar la fecha de hoy. La audición comenzará a las 19.30 horas y colaborarán el secretario del comité don Alfredo Harrison, la señorita Irma Anríquez Ortiz y la señorita Alicia Brañas.

Un radio pequeño... pero un gran radio

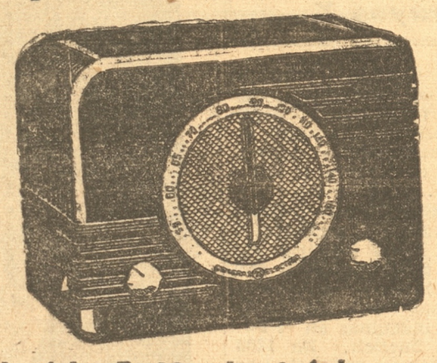

General Electric F 40, de 4 tubos, onda larga

Ud, quedará admirado de las bondades de este radio, el más barato en su categoría

Mueble de bakelita con adornos color martil

Pida una demostración a sus Agentes:

GRACE y Cía. (Chile) S. A. — O'Higgins 522

CARLOS KUHN — CONCEPCION — Barros 848

GENERAL ELECTRIC

FABRICADO EN ESTADOS UNIDOS DE N. A.

4363—

CARBONATO DE CAL

Envase de Papel $ 65.- TONELADA

MELON

Envase de Yute $ 115.- TONELADA

Finamente molido, es la enmienda calcárea ideal para los suelos chilenos

Uselo para neutralizar la acidez de sus tierras.
CON CARBONATO DE CAL se mejoran las cualidades físicas de suelos deficientes.

EL CARBONATO DE CAL es indispensable para el desarrollo vigoroso y completo de las plantas, y proteje las substancias orgánicas de la tierra

UN CARBONATO DE CAL de 75 % tiene un contenido de cal equivalente a una cal viva de 42 %. EL CARBONATO de CAL MELON es un polvo impalpable que se puede mezclar con la tierra fácilmente y sin dificultad alguna. No destruye los sacos por ser un material inofensivo.

Un producto fabricado y garantizado por la

Sociedad Fábrica de Cemento "El Melón"

AGENTES GENERALES:

WILLIAMSON, BALFOUR y CIA. S. A.

4355—

"LA COMPETIDORA"

Sastrería y Casa de Ropa Hecha, de

LUIS CONTRERAS V. - Maipú 346

Ofrece a precios sin competencia

TERNOS en CASIMIR azul y negro ..... $ 230

TERNOS en CASIMIRES extra finos en variados colores $ 265

ABRIGOS confeccionados con materiales de primera sólo $ 195

Sección Sastrería:

Encontrará un escogido surtido en CASIMIRES para TERNOS y Paños para ABRIGOS.

Hechuras desde 100, 120 y 140

Antes de hacer sus compras, consulte nuestros precios y se convencerá que únicamente LA COMPETIDORA le venderá a precios de verdadera ocasión. — No olvidarse:

"LA COMPETIDORA"

MAIPU 346 - Concepción

4376—

Alemania celebra hoy, Dia del Trabajo, su fiesta nacional

Wilhelm Conrad Roentgen

El descubridor de los rayos X

En el año 1895 aparecio un breve trabajo cientifico con el titulo "Sobre una nueva especie de rayos". En esta obrita se anunció al mundo que en ciertas condiciones y supuestas se producian rayos completamente desconocidos hasta entonces, los cuales tienen la singular propiedad de iluminar el interior de los objetos, permitiendo examinar de modo seguro su estructura interna. El autor del escrito dió a esos rayos la denominación "X", pero la posteridad les ha dado, con justicia, el nombre de su descubridor, que este con la verdadera modestia de los grandes hombres no quiso aplicar: rayos Roentgen.

El descubrimiento causó sensación enorme. De una vez se hizo su autor célebre en todo el mundo y muchos se dispusieron a derivar de la revolucionaria innovación las consecuencias prácticas que implicaba. Resultó en seguida que esos rayos X habian de proporcionar a la ciencia en muchos aspectos conocimientos completamente nuevos y que presentaban ventajas incalculables para fines diagnósticos en todos los ramos de la medicina. Ya representaba un progreso extraordinario el hecho que los órganos internos del hombre se podian observar, no en situación de reposo, sino en sus movimientos normales. Así se hizo posible inquirir la función y el estado de órganos internos, comprobando la existencia de una enfermedad y sus etapas. Se comprendió inmediatamente el alcance de esta posibilidad y los sabios de todos los países se apresuraron a aprovecharla en su especialidad. Estos trabajos les fueron tanto más fáciles cuanto Roentgen, inspirado por su profunda modestia, no habia hecho registrar su descubrimiento consiguiendo protección legal de su descubrimiento, pues lo que él queria no era su lucro personal, sino servir a la humanidad. El mayor triunfo de esa modestia fué que nadie en ninguna parte pudo aportar nueva contribución al conocimiento de los rayos X o a su descubrimiento. El descubrimiento quedó inalterado e indiscutido, tal como Roentgen lo había expuesto.

Wilhelm Conrad Roentgen nació el 27 de marzo de 1845 en Lennep (Westfalia). Su padre era fabricante de paños, en posición desahogada, y deseaba que el hijo continuara el negocio paterno. Hubo varios disgustos entre padre e hijo hasta que éste, una vez terminado el bachillerato, pudo estudiar en la escuela de maquinaria de Apeldoorn (Holanda) para concluir luego sus estudios de construcción de máquinas en el Politécnico de Zuerich. En 1866 aprobó el examen necesario para el diploma. Entonces se produjo el cambio de rumbo decisivo para su vida. Siempre le habia atraído el estudio de la física y, privadamente, había realizado muchos ensayos y experimentos hasta que, después de una breve permanencia en la escuela superior de agricultura de Hohenheim, cerca de Stuttgart, recibió la invitación de explicar física en Estrasburgo. De allí pasó a Giessen, donde estuvo casi nueve años, y luego, en calidad de profesor ordinario, a Wuerzburg, ciudad en que descubrió los rayos que llevan su nombre y que le hicieron súbitamente célebre en el mundo. Numerosos discípulos de todos los países acudian a su aula y a su laboratorio. En 1909 fué nombrado Roentgen profesor de la Universidad de Munich y allí hubo de vivir los tristes años de la guerra, consolado por la eficacia que su descubrimiento tenía para salvar la vida a miles y miles de hombres. Con profundo dolor asistió a la humillación de Alemania por el tratado de Versalles y sintió que ya no veria el resurgimiento de su amada patria. Murió el 10 de febrero de 1923 y su muerte fué muy sentida en el mundo entero. En todos los países hay discípulos suyos. Un grupo de amigos y admiradores ha instalado en la universidad de Wuerzburg una sala conmemorativa de Roentgen, donde están reunidos muchos recuerdos suyos. El más preciado tesoro de ese pequeño museo es el manuscrito original del trabajo "Sobre una nueva especie de rayos", que señaló nuevos derroteros a la ciencia.



ADOLFO HITLER, EL FUHRER



HITLER Y GOERING, amantes del arte, asisten a una función de teatro

La Fiesta del Trabajo

En 1889 decidió el Congreso Internacional socialista declarar el 1.o de Mayo como la fiesta mundial del proletariado. Desde entonces se viene celebrando esa fiesta en muchos países, la celebran en el sentido arriba indicado: son los pueblos donde impera la idea de la lucha de clases internacional para el encumbramiento del proletariado y para llevar la revolución al mundo entero. Pero otros en cambio, precisamente sus más decididos adversarios, la celebran con otra significación.

Así en Alemania en 1933, inmediatamente después del triunfo de la revolución nacionalista se declaró el 1.o de mayo como fiesta nacional del pueblo alemán y del trabajo alemán. Esto era algo más que una hábil concesión a la masa obrera. Era hacer de aquel día para siempre el testimonio de la solidaridad indisoluble e ineludible de la nación con su trabajo y con los que son creadores y soportes de aquella y lazo patente entre los trabajadores del cerebro y de la mano. Es decir, que lo que en el marxismo fué día de lucha se convirtió en fiesta de la paz social. En este sentido se celebra desde entonces todos los años con grandiosas demostraciones y manifestaciones en todas las ciudades y en el campo y ha quedado en la vida económica y política como institución permanente de donde irradian grandes efectos.

Hay algo que no podrá negarse y es que al devolver al trabajo esa significación puso los puntos sobre las íes. Sin ello apenas habría podido concebirse la asombrosa reconstrucción alemana de los últimos cinco años que llevaron al Reich del desgarramiento interior y de la catástrofe económica y la impotencia militar e internacional a una potencia mundial. Bajo el signo de esta fe en el trabajo pudo realizarse en Alemania una obra inmensa más digna de tener en cuenta porque no pudo realizarse más que en lucha con la crisis general de la economía mundial.

Todos los que estuvieron en Alemania los años pasados o este año reconocen unánimemente tres cosas. A pesar de haber renunciado en muchas ocasiones a la dependencia económica y a los lazos de la economía mundial se ha logrado asentar sobre los escombros de una bancarrota general una economía nacional próspera y bajo el lema "trabajo de calidad" al cual debió siempre la exportación alemana sus mayores éxitos, dar impulso también al comercio exterior.

El principal resorte del esplendor alemán es el impulso moral, el llamamiento indudablemente encendido y persuasivo hecho a la capacidad y al honor del individuo lo que da a la fiesta nacional del 1.o de Mayo, valor documental de fe en el trabajo.

Si se quieren añadir motivos materiales basta recordar la gran obra social de que se beneficia el trabajador alemán. La palabra bíblica de que no debe taparse la boca del buey que trilla, desconocedor del odio de la lucha de clases marxistas. En la realidad alemana, en cambio, se tiene presente de una manera alta y noble. En todas partes se le concede al trabajador el respeto que merece. Se procura hacerle el trabajo amable embelleciendo las fábricas y las oficinas y ennobleciendo sus horas de esparcimiento a la vez que se hace constante invocación a la camaradería de todo el personal de una empresa. Cada vez es más intensa la preocupación de sus horas libres, de su hogar, de su familia y de sus vacaciones. Todo esto puede embellecerlo a capricho a precios que puede ganar con su trabajo. Por esto se complace en su fiesta de mayo en la que de año en año va viendo el progreso de la comprensión y de los cuidados de que es objeto. El mayor efecto de ese credo del trabajo tal como en Alemania se predica y trata de realizarse y el más prometedor, nos parece ser el de que el trabajador que en la doctrina marxista de lucha de clases apenas si era hombre se convirtió por fin en un ser semejante a los demás. Ese credo del trabajo da al 1.o de Mayo un noble y profundo sentido haciendo de él verdadera fiesta de los corazones y de las almas símbolo de una visión mejor de la vida, de una confianza más fuerte en la propia fuerza y de fe en el progreso y en la ascensión.

J. O.



GOERING, a la luz de una vela estudia los problemas del Estado. Es el consejero más íntimo de Hitler

El film de los Juegos Olimpicos

El "Olympiafilm" que la conocida realizadora cinematográfica alemana Leni Riefenstahl ha compuesto por encargo del gobierno aleman y con autorización del Comité Olímpico Internacional, a base de películas tomadas durante los Juegos de Berlín, se acaba de terminar después de 19 meses de trabajo, proyectándose por primera vez en la pantalla en Berlín, en la segunda mitad de marzo.

Todo es en esta película de proporciones extraordinarias, empezando por el tiempo de su producción. Se comprenderá que haya sido necesario tanto tiempo, si se tiene en cuenta que 42 operadores cinematográficos rodaron en las dos semanas de los Juegos de Berlín nada menos que 400.000 metros de película. La señorita Riefenstahl necesitó, trabajando diez horas diarias, más de un mes, sólo para ver la proyección del material reunido. De esa longitud enorme de películas ha compuesto, por primera vez en la historia del film de reportaje, dos películas cada una de las cuales llena el programa de una noche, dos películas que forman una unidad en sí, pero con existencia independiente de cada parte.

Si se considera que una película normal de fondo tiene 3.200 metros, se advierte la enorme concentración que ha sido necesaria para seleccionar lo más esencial desde el punto de vista objetivo y artístico. El trabajo artístico en un film de esta naturaleza, a través de la fabulosa abundancia de episodios, el discernimiento de lo esencial es decisivo del éxito. Por esta razón hubo de confiarse a una sola persona. La composición del "Olympiafilm" es obra exclusiva y personal de la señorita Riefenstahl, que ha requerido una labor muy difícil y prolija, combinando ocho diferentes cintas sonoras (delantera, fondo, atmósfera, voces de orden, aclamaciones etc.), en una sola. Esta combinación de ocho cintas en una constituye una innovación técnica: no se había efectuado hasta ahora jamás con tales proporciones.

Simultáneamente con la edición alemana del "Olympiafilm" se han producido sendas versiones inglesas, francesa e italiana, que se proyectarán inmediatamente después del estreno de la película alemana en Berlín, Londres, París y Roma.

Sólo una persona tan apasionada por su obra como la señorita Riefenstahl podia llevar a cabo esa tarea formidable en plazo reltativamente tan corto. El temperamento extraordinario de esta mujer cuya divisa es "todo o nada" ha realizado lo que anunció al principiar los Juegos. Durante un año y medio se ha encerrado en su taller, renunciando a toda clase de vida privada, y no ha vuelto a salir hasta que la película ha estado hecha.

Las películas no utilizadas no se pierden, se conservan en el Archivo del Olympiafilm, para emplearlas con fines instructivos y son un documento único e imperecedero de la capacidad deportiva y del espíritu de lucha. Las películas no son solamente un informe de los Juegos Olímpicos de Berlín: proporcionan imagen exacta del rendimiento deportivo de nuestra época, tanto más cuanto se han tomado de cada deporte todos los diferentes estilos en que puede ser ejercido, fijando así la realización efectiva de la idea olímpica en nuestro tiempo. Por eso trasciende la importancia del film olímpico y de todas las películas que han sido necesarias más allá de la eficacia temporal de los Juegos de Berlín. Principalmente porque no existe el propósito de volver a impresionar por ahora otros Juegos Olímpicos. El principal interés artístico de Leni Riefenstahl consistía en registrar la belleza del movimiento humano dominado por la voluntad en la lucha olímpica. Por esta razón muestra la primera parte el ideal helénico de belleza en la antigua arquitectura y las artes plásticas, pasando después al acto de encender el fuego olímpico que se acompaña a través de siete países hasta la solemne inauguración de los Juegos en Berlín. El juramento olímpico nos lleva al principio de las luchas, viéndose en esta parte los ejercicios físicos que siguen inmediatamente a los antiguos: atletismo ligero y prueba del maratón. La primera parte termina con el simbólico festival arrebatador en su evocación del espíritu de los Juegos.

La segunda empieza con la vida alegre del Pueblo Olímpico. Se ve allí el entrenamiento que culmina en el decatlón, siguiendo las demás clases de deporte; natación, esgrima, remo, vela, polo, hockey, balompié; pelota, gimnasia, equitación, etc. El film termina con el acto final de los Juegos bajo el cielo estrellado de la noche.

El que vea estas películas no revivirá solamente los Juegos de Berlín si los ha presenciado; se puede afirmar que los verá tal como fueron por vez primera. Porque el mejor anteojo y el lugar más ventajoso no podían lograr la proximidad en que estaban las cámaras cinematográficas merced al apoyo y comprensión del Comité Olímpico Internacional. Las cámaras lo vieron todo: todos los movimientos de los luchadores, todos los sentimientos interiores que se reflejaron en sus rostros y en su actitud, y estaban también donde no llega la mirada del espectador, por ejemplo, debajo del agua. Los operadores lograron lo que no pudo alcanzar ni el aficionado más celoso y constante: estar en todas partes. Y registraron lo que el ojo humano no puede percibir: Las fotografías retardadas ocupan lugar importante en esta película.

Nunca se había expuesto en un film hasta ahora el desarrollo de un gran concurso deportivo de manera tan amplia como en el "Olympiafilm".

Y nunca tampoco habian encontrado tal realce artístico acontecimientos deportivos reales. En ese relieve artístico y en su interpretación reside la singular trascendencia de esta obra extraordinaria.

Acto solemne tendrá lugar en la mañana de hoy en el aula magna del Colegio Alemán de esta ciudad

CON EL SERA CELEBRADA LA FIESTA NACIONAL DEL REICH POR LA COLONIA RESIDENTE.—DIANA FRENTE A LA RESIDENCIA del CONSUL

La Fiesta Nacional Alemana será celebrada en nuestra ciudad con un solemne acto que tendrá lugar hoy a las 10.30 horas en el Aula Magna del Colegio Alemán, presidida por el cónsul don Wilhem Kamp y con asistencia de personalidades destacadas de la colonia y de las diversas instituciones de la misma.

Se iniciará el acto con un discurso por el Sr. Kamp, al que seguirá un acto religioso por el pastor don Otto Brien. Después hablará un miembro de la colonia y se ejecutarán algunos números de canto por el coro-mixto alemán.

Diana por la banda del "Chacabuco"

Como un homenaje en el día de Alemania, la comandancia de la guarnición ha dispuesto que la banda del Regimiento "Chacabuco" ejecute una diana en la mañana de hoy frente a la residencia del cónsul Sr. Kamp.



Cónsul de Alemania en Concepción, señor Wilhem Kamp

Colegio de Abogados

Se cita a la reunión general anual a los abogados de la jurisdicción, para el Viernes 6 de Mayo, a las 14 horas en el local del Colegio.

Esta es segunda citación.— Concepción, Abril 27 de 1938.

EL SECRETARIO.

4297—

Caja de Crédito Popular

O'Higgins esq. Lincoyán

Se encarga de

Trasladar PRENDAS

de las Agencias particulares de Concepción y Talcahuano

MAYOR PLAZO: 6 MESES

MENOR INTERES: 2%

Contra Sarna

Ungüento Monte Santo

Sanatorio - Clínica del Cármen

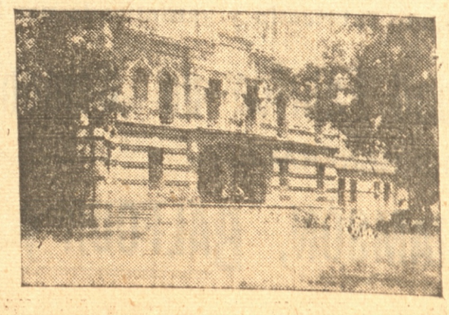

HNOS. DE SAN JUAN DE DIOS

Ideal para el tratamiento de enfermedades nerviosas y mentales, toxicomanías, alcohol, morfina, cocaína etc. Entretenimientos: Radio, billar, biblioteca, etc.. Director Técnico: Dr. Allende Navarro

Neuro - Psiquiatria de las Universidades de Suiza y Chile

Sta.Rosa 9300, Teléfono 50146, Santiago

BIBLIOTECA CENTRAL DE LA Universidad de Concepción

UN GRAN ACONTECIMIENTO COMERCIAL

Constituirá nuestra Colosal LIQUIDACION que iniciamos mañana Lunes, donde ofreceremos grandes Stocks de

Casimires y Paños a precios que significan Verdaderos Regalos

Detallamos en parte las grandes partidas de Mercaderías en Liquidación

Para Caballeros

CASIMIR tipo regalo de la casa en 150 cms. de ancho a	$	20.90
CASIMIR tipo regalo de la casa en 150 cms. de ancho a	$	23.50
FRANELA de pura lana en plomo, claro y oscuro, 150 cms. a	$	22.50
FRANELA calidad extra en todos los colores, 150 cms. a	$	25.90
CASIMIR grueso, especial para ternos en 150 cms a	$	24.50
CASIMIR azul marino asargado, calidad buena 150 cms. a	$	26.90
CASIMIR fantasía, surtido completo, 150 cms. a	$	27.90
CASIMIR retorcido dos hebras, 30 colores diferentes a $ 35, 32.50 y	$	29.80
CASIMIR fantasía en distintos colores en 150 cms. sólo a	$	37.80
CASIMIR peinado en azul, negro y café, 150 cms. a	$	39.80
CASIMIR peinado en buena clase, azul, negro, café y gris a	$	52.—
CASIMIR peinado en clase fina en azul, negro, café cáscara y gris a	$	58.—
CASIMIR peinado en 2 hebras torcidas, calida extra, azul y negro a	$	72.—
CASIMIRES ingleses marca y orilla, registrada ofrecemos a	$	69.—
CASIMIRES ingleses legítimos lo más fino, colores y dibujos de gran gusto, rebajados a $ 88 y	$	98.—

Paños para Señoras

PAÑOS ESPECIALES para trajes en pura lana estilo fantasía en negro, azul, café, verde, plomo, granate y beige, precio único	$	19.80
PAÑOS para abrigos en negro, azul y café, rebajado a	$	22.50
ESCOCESES gran fantasía, saldo de colores a $ 24.90 y	$	22.50
ESCOSES de pura lana en dibujos y colores de gran gusto, 150 cms. a	$	44.90
LANAS para trajes en 30 colores distintos de gran moda a	$	28.80
GAMUZA en todos los colores, de pura lana, precio rebajado		28.90
CUADRILLE estilo fantasía en azul, granate, cáscara y plomo	$	29.80
TWEEDS con motas de color, especial para la temporada	$	31.50
DIAGONAL para abrigos en pura lana, 150 cms., tipo saldo	$	33.90
PAÑO para abrigo, tipo listado, gran novedad, 150 cms.	$	36.50
ANGORA de lana para abrigos, gran moda, recién llegado 150 centímetros	$	48.90
ANGORA tipo muy fino, especial para abrigos en negro, azul y café	$	52.50
HOMESPUM con mota de colores de pura lana, 150 cms.	$	52.—
PELO DE CAMELLO especial para abrigos color beige, 150 cms.	$	57.80
ASTRAKAN un extenso surtido y coloridos desde	$	55.—

Paños para Abrigos

PAÑOS PARA ABRIGOS pura lana en 20 colores, regalo de la casa $ 37.80 y	$	34.50
PAÑOS PARA ABRIGOS pura lana, espigados, en tono gris	$	45.50
PAÑOS PARA ABRIGOS especial para estilo amplio, colores y dibujos de gran gusto	$	55.—
PAÑOS PARA ABRIGOS calidad muy fina en azul y negro, rebajado	$	58.—
PAÑOS PARA ABRIGOS Castor en azul y negro, regia calidad	$	90.—
PAÑOS PARA ABRIGOS Vicuña en azul y negro, calidad superior	$	125.—
PAÑOS PARA ABRIGOS inglés legítimo, calidad extra fina, en azul y negro	$	130.—
PAÑOS PARA ABRIGOS inglés en gris, marrón y café formando cuadros	$	135.—

COLEGIALES

SARGA AZUL PARA TRAJES DE UNIFORMES en 140 cms. sólo	$	26.80
SARGA AZUL PARA TRAJES DE UNIFORMES calidad fina en 140 cms.	$	29.80
SARGA AZUL PARA TRAJES DE UNIFORMES calidad extra fina, 140 cms.	$	38.—
PAÑOS AZUL MARINO PARA ABRIGOS DE UNIFORME, calidad buena en 150 cms.	$	26.50
PAÑOS AZUL MARINO PARA ABRIGOS DE UNIFORME, calidad muy buena, 150 cms.	$	29.50
PAÑOS AZUL MARINO PARA ABRIGOS DE UNIFORME, calidad regia, 150 cms.	$	32.50
PAÑOS AZUL MARINO PARA ABRIGOS DE UNIFORME, calidad extra fina, 150 cms.	$	38.—

NOTA IMPORTANTE: Hacemos presente a nuestros clientes y público en general que de las mercaderías que liquidamos, disponemos de gran cantidad para comerciantes y particulares y mantenemos los precios marcados

DEPOSITO DE CASIMIRES "HAM"

CAUPOLICAN 576

L. H. HAM T.

Para Fierro Redondo en Barras y Pizarreño **GIBBS y Co.**

Cooperación amplia es la que debe manifestar la ciudad para conseguir el Hogar de Menores

El óbolo de todos los habitantes y de todas las actividades de la industria y el comercio será solicitado

En la reunión amplia que el jueves tuvo lugar en la Intendencia para tratar sobre la solución del problema de la infancia desvalida, se acordó solicitar el apoyo de toda la ciudad para reunir los fondos destinados a preservar en el invierno que se avecina a los niños y niñas que pululan por las calles de la ciudad sin abrigo y sin amparo, y expuestos a todos los vicios, mientras se logra la instalación definitiva del Hogar de Menores, cuyos estudios avanzan con todo entusiasmo por parte del señor Intendente de la provincia y de los comitées comisionados al respecto.

Don Salvador Galvez, tesorero del comité organizador de la Junta Provincial de Defensa del Niño, y designado presidente de la comisión encargada de preparar la colecta que se realizará en todos los barrios y sectores de la ciudad, ha tomado con gran empeño esta importante misión que le ha sido encomendada y en estos días citará a un grupo de damas y caballeros para ultimar los detalles de esta verdadera cruzada en que se solicitará el óbolo generoso de todos los habitantes y de todas las actividades del comercio y de la industria.

TODA LA CIUDAD DEBE COOPERAR

Claramente se dejó expresado en la reunión a que hemos hecho referencia que es la ciudad la que debe decidir sobre el Hogar de Menores: si ella ahora coopera en la forma que corresponde ese anhelado establecimiento será instalado con beneficio para la sociedad toda, no tan sólo para esos pequeños infelices que sin amparo de nadie viven en la calle, y están creciendo en un ambiente de perversión que puede llegar a extremos pavorosos.

En su visita el presidente del Consejo de Defensa del Niño, don Francisco Hunneus, prometió conseguir una suma igual a la que se recolecte en la ciudad, con el fin de dar los primeros pasos hacia la realización de esta obra. Habrá así una base para que ya en este invierno, como se dejó establecido en la reunión de la Intendencia, se lleve a cabo la primera parte de esta empresa noble y digna de todo apoyo.

Es, pues, la cooperación de la ciudad al que debe manifestarse ahora en la forma más amplia posible y con el mayor desinterés. Es una obra que, por lo demás, interesa a todos.

Vinos Tocornal
EMBOTELLADOS
en barriles de 75 litros
en anclotes de 25 litros
FRANKLIN y Cía.
CONCEPCION
Barros Arana 321 - Casilla 101-C
4360

Los obreros católicos de la Unión Nacional tendrán concentración el 21 y 22 de mayo

Entusiasmo en todos los Centros de la Unión Nacional en la región.— El programa de la concentración. — Hoy se reune el Consejo Provincial para tratar del acto

La noticia de que durante los días 21 y 22 del actual los centros de la Unión Nacional en la provincia de Concepción efectuarán una gran concentración en nuestra ciudad para tratar asuntos de organización interna y de interés mutualista societario, ha despertado justificado entusiasmo, no sólo entre los socios de la Unión Nacional sino que en todos los centros mutualistas de la región.

De Santiago vendrá una delegación especial del Consejo General de la Unión y de los centros de la capital y de la zona central, como igualmente de la zona austral. El programa de la concentración, salvo algunas lijeras modificaciones es el siguiente:

21 DE MAYO:

9 horas.— Misa con cumplimiento en la parroquia de San José.

10.30 horas.— Solemne asamblea de apertura en el teatro San José.

12.30 horas.— Almuerzo íntimo ofrecido por el presidente provincial al presidente general y delegados de Santiago.

14.30 horas.— Se inicia el torneo deportivo en las canchas del Centro Concepción.

15 horas.— Sesión de estudio en el teatro de San Juan de Mata.

19.30 horas.— Comida que los presidentes de los centros ofrecen a los delegados del Consejo General.

22 DEMAYO:

9 horas.— Misa con cumplimiento en la Parroquia de Santo Domingo.

11 horas.— Prosigue el torneo deportivo en las canchas del Centro Concepción.

12.30 horas.— Almuerzo que los socios de los centros de la ciudad de Concepción ofrecen a los delegados de los centros hermanos.

14.30 horas.— Termina el torneo deportivo.

15 horas.— Sesión de estudio y clausura de los trabajos.

16.30 horas.— Triunfo de la Eucaristía, con solemne procesión del Santísimo, saliendo de la Parroquia de San Agustín a la de San José.

18.45 horas.— Despedida de las delegaciones en la Estación de los FF. CC. del E.

Como dejamos dicho, este programa queda sujeto a las modificaciones que el Consejo Provincial crea oportuno hacerle en su reunión de hoy, en la que se tratará especialmente de la concentración.

El presidente provincial nos encarga rogar a los directorios de los Centros Gilberto Fuenzalida, Talcahuano; San Juan de Lota; Coronel; San José y Santo Domingo, se sirvan fijar la cuota con que los centros contribuirán de su caja social a los gastos de la concentración y pedir además una cuota extra especial a los socios. Así mismo, se les ruega levantar el censo de sus socios que pueden recibir en sus casas a uno o dos delegados para los días de la concentración, lo que es muy importante para el éxito de la concentración.

Manifestación de afecto se tributó al profesor doctor Argeo Angeolani

Profesores de la Escuela de Ingeniería Química le testimoniaron su adhesión a mediodía de ayer

Ayer en uno de los comedores del Club Concepción se llevó a efecto una manifestación de afecto, que los profesores de la Escuela de Ingeniería Química ofrecieron al profesor Dr. Argeo Angiolani.

Además del festejado, asistieron los siguientes profesores: Cayo Pandolfi; Arpelices Morales, Alamiro Robolledo, Ernesto Mahuzier, Juan Perelló, Leopoldo Muzzioli, Desiderio Guzmán, Juan Concha, Ernesto González, Guido Jorquera.

Se dió lectura a una encomiástica adhesión del Rector de la Universidad de Concepción don Enrique Molina.

Excusaron su inasistencia los profesores señores Salvador Gálvez, Carlos Oliver.

VIDA SOCIAL

(De la 3ª página)

—Se encuentra enferma en Santiago la señorita Eliana Tapia Arqueros.

—Se halla enferma la señorita Eliana Ruiz Valdés.

—Ha sido operado de apendicitis siendo satisfactorio su estado, don Horacio Sanhueza Rivera.

VIAJEROS.— De Santiago han regresado:

—El diputado don Ladislao Munito Risopatrón.

—Don Abraham Romero G.

—Don Carlos Ralph.

—De la misma ciudad ha llegado la señorita Emilia Cruz Ocampo.

—Al mismo punto regresó la señorita Marta Canales Pizarro.

—A la misma ciudad se dirigió don Gregorio Díaz.

—De Valdivia regresó a Santiago el diputado don Fernando Aldunate Errázuriz.

—De Santiago ha llegado don Gabriel Ogalde.

—Del mismo punto regresó la señorita Olga del Río Ulloa.

—A Santiago don Horacio Squella y señora Blanca Guzmán de Squella.

—De Cabrero don Leopoldo Burgos Melo.

—De su fundo don Francisco Del Río y señora Estela Burgo de Del Río.

—A Yumbel se ha dirigido don Ricardo Ruiz.

—A Santiago don Guillermo Gómez y señora.

—Al mismo punto don Emilio Barros.

—De Talca ha llegado don Humberto Jiménez

—Del norte don Ignacio Pérez.

—De Tomé don Vicente Errázuriz.

—Del norte don J. Rohrig.

—De Chillán ha llegado don Gustavo Ahumada.

—Del mismo punto don Klaus Appuhn.

—De Curicó ha llegado don Gustavo Rivademeira.

—De Santa Clara don Eliseo Rivera y señora.

—De Santiago don Jesús Infante.

—A Santiago se ha dirigido don Alberto Milstein.

—Al mismo punto don José A. Infante y señora.

—A Arauco don Vicente Millán y señora.

—A Santiago don Fernando Andrade.

—A Traiguén ha regresado don Max Brunner.

—A Santiago se han dirigido don Samuel Nagel, señora e hija.

—Al mismo punto don Isaak Jasfurkel.

—Al Arrayán la señorita Justina Arnold Vigelius.

—A Rancagua don Arturo March.

—A la capital se ha dirigido don Luis Casse.

—A Quirihue la señorita María Yáñez A.

—A Santiago se han dirigido: la señora Julia Zaldívar de Ossa, y don Alberto Zaldívar Errázuriz.

—Al mismo punto han regresado don Enrique Martínez Ibieta, señora Ester M. de Martínez y su hijita María Eugenia.

—De Yumbel regresó don Enrique Ibieta Egaña.

Estudiantes de Pedagogía y el Francés

Han constituido el "Cercle Francais des Etudiants de Pedagogie"—Su directorio

Los estudiantes de francés del Instituto Pedagógico de nuestra Universidad, han instituido un Centro de Estudios bajo la denominación de "GERCLE FRANCAIS DES ETUDIANTS DE PEDAGOGIE".

Con el objeto de proceder a la elección de directorio, se celebró una sesión a la que asistieron todos los estudiantes de francés, los cuales se pronunciaron unánimamente por la siguiente mesa:

Presidente, señor Benito Boerl Z.; vice presidente, señor Humberto Geldrez M.; secretario, señorita Marta Martínez M.; tesorero, señorita Marta Eyzaguirre.

Los membros del "Cercle" se complacen en destacar la gentileza del director de la escuela, don Pedro Gigoux L., quien ha coadyuvado eficazmente cediendo a la institución un confortable local y proporcionándole los elementos indispensables para la realización de esta obra.

Mañana por el tren valdiviano arribará a Concepción el ministro del Trabajo

Diversos problemas tratará en su visita

Mañana por el tren de 22.20 arribará a esta ciudad el Ministro del Trabajo señor Juan J. Hidalgo, que viene con el objeto de estudiar la posibilidad de la construcción de la Habitación Barata y tratar otros problemas.

Será esperado por el alcalde señor Alejandro Gutiérrez, quien le ha invitado a Concepción, a nombre de la Municipalidad.

El Ministro aprovechará su estada en ésta para visitar los lugares vecinos como Tomé, Talcahuano, Coronel y Lota.

Vía Cóndor
Servicio Aéreo Expreso de Pasajeros
— EN —
Aviones de la Deutsche Lufthansa
ENTRE
Santiago, Buenos Aires, Brasil
Seguridad, Regularidad, Rapidez
Consulte itinerarios y tarifas a
Gildemeister y Co., Concepción
Compañía Marítima Roland, Talcahuano
4353

MUNDIAL HOTEL
— SANTIAGO —
Pleno centro. — confort — Calefacción.
Excelente cocina familiar.
Atendido por su propietario.
ALFREDO STEFANINI.
Moneda esq. Bandera — Casilla 3237

Sobre el cadáver encontrado en las Tres Pascualas

Se nos ha pedido hacer una aclaración a la información de ayer respecto a la identidad del cadáver encontrado en la laguna Las Tres Pascualas; se trata de la señora Angela y. de Cifuentes y no de Juana Cifuentes, como lo habíamos informado.

Contra Eczemas Ungüento Monte Santo

Del público.

EL PROBLEMA DE LA LOCOMOCION

Todas aquellas personas que a diario utilizan los servicios tranviarios como un medio de locomoción, están de acuerdo en estimar que estos servicios dejan mucho que desear, y sobre todo a la hora que más imperiosa necesidad hay de ellos, como ser al medio día.

Pero, todo lo que se diga por mejorar estos servicios, será inoficioso, por cuanto la misma compañía reconoce las deficiencias, no está en ella en subsanarlas, por carecer del capital necesario para un arreglo inmediato.

¿Entonces que hay que hacer? Buscar otros medios para movilizarse dentro de la ciudad y sobre todo a la hora que más se necesita.

He aquí un proyecto que de resultar salvaría en parte estos defectos, y es el siguiente:

En una de sus últimas sesiones la I. Municipalidad trató sobre la ubicación de las góndolas interurbanas frente a la Catedral por calle Caupolicán cuya autorización sería para tres de esos vehículos.

Ahora bien, estas 3 góndolas en vez de tener un paradero forzoso de 1|2 a 1 hora de espera hasta salir al puerto, podrían fácilmente hacer dos recorridos desde la estación hasta Lientur por Barros Arana, y de esta calle volverían hasta Ainavillo para doblar por O'Higgins para continuar hasta la estación.

Como se vé el recorrido se haría por calles completamente pavimentada, ya que el servicio antiguo de autobuses fracasó por el mal estado del adoquinado.

Se entiende que una vez cumplido sus 2 recorridos, la góndola volvería a ocupar el lugar que le corresponde para volver a Talcahuano.

Ya que este servicio no podría ser durante todo el día, yo creo que las horas más apropiadas serían las siguientes: de 8 a 9.30 y 1.30 a 2.30 para llevar a los empleados y obreros a sus labores, y de 11.30 a 12.30 y 5.30 a 6.30 para llevarlo sa sus domicilios.

Se vé que las horas son para un movimiento que no decae. Además las góndolas por su rapidez serían las preferidas por el público para su movilización.

Eso sí que este proyecto para que fructifique tiene que contar con tres factores indispensables, a saber:

1.o La buena voluntad de los dueños de autobuses para iniciar este servicio.

2.o La acogida que le dispense la I. Municipalidad a la solicitud que elevarían los dueños de estos autobuses, y

3.o El favor que le dispense el público a quien va a beneficiar este nuevo servicio.

La Gran Vía
sigue ofreciendo los artículos
YARUR
Y
CHIGUAYANTE
Acabamos de recibir nueva remesa de estas mercaderías, tanto en blanco como en colores, las que ponemos a su disposición en las mismas condiciones de precio
LA GRAN VIA
MAIPU ESQUINA RENGO
484

Los adquirentes de la población Plaza Cruz, en la reunión de ayer, acordaron continuar la defensa de sus intereses

EL COMITE DE POBLADORES SESIONO PARA TRATAR LA SITUACION QUE SE LES CREA CON EL DESCONOCIMIENTO DE SUS CUOTAS. —LA CAJA HIPOTECARIA RECONOCE QUE ELLOS HAN SIDO VICTIMAS DE ESTAFA

VOTO DE APLAUSO A "LA PATRIA"

A las 21 horas se reunieron ayer los miembros del comité de Pobladores de la Población Plaza Cruz y algunos de los adquirentes para tratar sobre la situación que se les ha presentado, y respecto a la cual nuestro diario se ha venido preocupando estos últimos días.

Lo tratado en la reunión

La reunión tuvo lugar en la casa del presidente del Comité don Miguel Aguilera y fué presidida por él, actuando de secretario don Francisco Roa.

Al abrirse la reunión, el señor Aguilar dió cuenta del resultado de la entrevista que celebró en unión de otros pobladores con el inspector de la Caja Hipotecaria señor Rucassens, y expresó que las instrucciones que este funcionario trae de Santiago hacen imposible toda nueva gestión destinada a obtener rebaja en las sumas asignadas a la construcción y reconocimiento de los recibos de las cancelaciones efectuadas por los pobladores en los años anteriores a 1930.

En lo que respecta a la rebaja de la construcción recordó el señor Aguilar que los pobladores habían iniciado un juicio contra la firma constructora, pero el Fisco se hizo parte en el asunto, sin que hasta ahora se haya tenido noticias de la marcha de este asunto ventilado en Santiago.

Sobre el reconocimiento de los recibos de pago, dijo que como lo expresó el señor Recassens, a algunos pobladores se les reconocería dos o tres de sos recibos, pero que quadaba pendiente la cuestión respecto al grueso de e llos, lo que en caso alguno llega a ser una solución, ya que algunas personas han pagado hasta $ 9 000 y las que menos $ 3.000 y por ese arreglo sólo se les reconoce la cancelación de unos $ 300 máximun.

En este aspecto del problema debe hacerse presente que el presidente de la Caja Hipotecaria hizo sabr a una comisión nviada especialmente a Santiago hace algún tiempo, que los pobladores habían sido estafados, pero que esa institución no podía perder ni un sólo centavo. Todo esto a pesar de haberse recibido la población con intervención de funcionarios de la Caja.

Se calcula que el monto de las érdidas generales que afectan a los pobladores por el concepto del descinocimiento de los pagos asciende a más de $ 200.000 y a cerca de $ 300.000 tomando en cuenta los defectos de la construcción.

Desués de la exposición del señor Aguilar se consideraron las múltiples dificultades que existían para continuar las gestiones emprendidas, pero se acordó continuarlas en defensa de los intereses comunes.

Acuerdos que se adoptaron

Una vez tratados estos dos problemas: el ed la rebaja en la construcción y el del desconocimiento de los pagos, se acordó enviar una extensa nota al Presidente de la República, exponiéndole toda la situación y una comunicación a los parlamentarios de la provincia, encargándose de la redacción respectiva al presidente y secretario.

También se acordó que el presidente y el secretario se entrevisten el martes con el Ministro del Trabajo, que ese día visitará nuestra ciudad.

Se pasó a tratar en seguida de los tropiezos que existen para obtener los recibos de pagos, estimándose más rápido el enviar los dineros directamente a Santiago. Quedó acordado hacer esto último desde ahora en adelante. También se tomó conocimiento de un reclamo contra el recaudador, que les exige, según es dijo, el pago de dos cuotas en una, en circunstancias que el sólo beneficio de algunos de ellos se les había acordado por la Caja estos pagos, y que de manera alguna se les puede presionar a todos efectuarlos así. Se acordó hacer una presentación a la Caja para obtener que nuevamente se efectúen los pagos en la forma más conveniente posible.

VOTO DE ALAUSO PARA "LA ATRIA"

Antes de ponerse término a la reunión se acordó un entusiasta voto de aplauso para "LA PATRIA", el único diario, como se expresó que se ha preocupado de defender los intereses de los pobladores.

Ferrocarriles del Estado

Propuestas Públicas

Se solicitan propuestas públicas para la concesión de venta de diarios revistas y lustrin, en la Estación de San Rosendo.

Las propuestas se abrirán el día 3 de Mayo próximo a las 17 horas.

Bases y antecedentes pueden consultarse desde luego en la oficina del Jefe de dicha Estación.

EL JEFE DE LA SECCION TRANSPORTES.

4231 —

Mueblería y Peletería Vienesa



GRAN SURTIDO DE MUEBLES Y PIELES
SE ATIENDEN PEDIDOS DE PROVINCIAS.
CONTINUAMENTE LLEGAN MUEBLES MODERNOS.
LA CASA CUENTA CON SU PROPIA FABRICA EN SANTIAGO.

Barros Arana 865 - Teléfono 407
Casilla 525 - Concepción
E. ZIMEND

4370 —

RELIGION

EVANGELIO DE HOY

Breve comentario

Jesús dijo a algunos de los fariseos: yo soy el buen pastor. El buen pastor da su vida por las ovejas; más el mercenario de quien no son propias las ovejas, ve venir al lobo, y huye abandonando las ovejas, y el lobo arrebata y dispersa las ovejas. El mercenario huye, porque no tiene parte en aquellas ovejas. Yo soy el buen pastor, y conozco mis ovejas, y ellas me conocen a mí. Y tengo otras ovejas que no son de este aprisco, y es necesario que yo las traiga, y oirán mi voz, y será hecho un solo aprisco con un solo pastor.

REFLEXIONES

Jesús, para dar a entender que la profecía de Exequiel se cumplía en él, dice que es el buen pastor; y no cabe la menor duda de que lo es. La primera característica del buen pastor es que apaciente a sus ovejas, y Jesús nos apacienta dándonos su gracia y la fuerza eficaz de su espíritu; porque la gracia es vida del alma, luz del entendimiento, salud de la voluntad, fuerza de todo lo flaco que hay en nosotros, y reparo de lo que los vicios y pecados han destrozado en nosotros.

Nos apacienta Jesús con sus mandamientos; porque la ley de Cristo nos guía sin error a lo mismo que apetecemos naturalmente, y por ende, a lo mismo que El quiere que busquemos, y que nosotros por equivocación buscamos extraviadamente, de donde resulta que, en lugar de vida, hallamos la muerte; buscando descanso, hallamos trabajos y desasosiegos; en lugar de la paz, nos encontramos en continua guerra, la miseria, en lugar de la riqueza, y corriendo tras la alegría, al abrazarla, nuestro abrazo no halla sino una mera sombra. No hay pastor que labre nuestra verdadera felicidad, como la ley santa de Dios nuestro Señor, o como Jesús dice, tomar su yugo, que es suave, y su carga ligera, y encontramos el descanso para nuestras almas.

Nos apacienta Jesús también con su celestial doctrina, tanto la que nos da por medio de su Iglesia, como la que imparte El mismo directamente cuando nos aparta del mundanal ruido y nos lleva a la soledad donde nos habla el corazón.

Otro carácter del buen pastor es la concordia y santa unión que hay en su aprisco; y todo lo contrario sucede cuando el aprisco está gobernado por un mercenario, que no ama a las ovejas, que huye en presencia del lobo, y este animal roba las que puede, y dispersa a las demás. El pastor mercenario puede acusársele de destructor del rebaño, en lugar de ser defensa y amparo. Admirable semblanza de un mal gobernante.

CULTOS EN LA PARROQUIA DE SANTO DOMINGO

Las misas de hoy serán a las 7.30, 8.30, 10 que es la parroquial, y 11. Los demás días, a las 7.30, 8.30, y 9 30.

Hoy corresponde el ejercicio mensual a la cofradía del Santísimo Rosario, y Guardia de Honor de María. La misa de comunión a las 8.30; y por la tarde a las 18.30 el rezo del santo rosario, consagración a la Virgen, plática por el P. director Fr. Francisco Rz. de los Ríos Arce, bendición y procesión con la Virgen.

Todos los días se reza el santo rosario y la visita al Santísimo Sacramento a las 13.30, y el jueves hay Hora Santa.

PARROQUIA DEL SAGRARIO

Solemne festividad del Patrocinio de San José

Hoy a las 10, celébrase en el Sagrario el Patrocinio de San José con misa y cánticos por el Colegio de los Padres Escolapios, predicación sobre el Patriarca San José por el señor canónigo don Juan Figari, rector del Seminario y Consagración a San José de las familias cristianas.

Además a las 8 y media el Excmo. y Rvdmo. señor Obispo de Podalia Dr. don Ramón Harrison celebrará la Santa Misa y se le ofrecerá una comunión por ser el aniversario de su Consagración Episcopal.

A. J. C. F. DE LA MERCED

En la primera reunión efectuada el 28 de abril se renovó el directorio, quedando constituido por votación general, de la siguiente manera:

Presidente: señorita Viola Zúñiga F. A.

Vicepresidenta, señorita María Fierro.

Vicepresidenta del Aspirantado: señorita Amanda Beutner.

Secretaria, señorita Eliana Estay.

Prosecretaria, señorita Emma Bulto.

Tesorera, señorita Hilda Palma.

Protesorera, señorita Cristina García.

HIJAS DE MARIA DEL SAGRARIO

Hoy es día de reunión para las Hijas de María de la Parroquia del Sagrario. A las 7 y media misa de comunión y a las 3 de la tarde, reunión del mes. Recomendamos la asistencia.

COFRADIA DE NTRA SRA. DEL CARMEN

Castillo Zulaica

Como primer miércoles del mes se recuerda a las socias que es día de cumplimiento. La santa misa empezará a las 8 horas y será oficiante el Director Espiritual, capellán Pbro señor Francisco Vistoso.

Poco antes de la santa misa se impondrán escapularios a las nuevas socias.

En la tarde habrá reunión general emnezando a las 2 P. M. en punto.

MIERCOLES - Buen REMATE

de la SECCION SOMBRERIA DE SEÑORAS, DE LA CASA ORTIZ el MIERCOLES 4 a las CATORCE HORAS en calle de:
675 — ANIBAL PINTO — 675
DETALLES COMPLETOS EL MARTES.

IGNACIO MARTINEZ IBIETA
Martillero Público y de Hacienda.
RENGO N.o 463 — TE LEFONO N.o 215

DOCE PEQUEÑOS DELINCUENTES HAN SIDO ESTOS ULTIMOS DIAS APREHENDIDOS EN CONCEPCION

Niños que están ya avezados en el delito. — Es una de las más tristes consecuencias de la falta de un hogar donde recluirlos y rejenerarlos. — Labor de Investigaciones



Raúl Alvarez Vega, alias El Patoco, de 9 años el mas chico; Rubén Olave Pantoja, de 11 años, alias "El Japonés", el que está sin vestón; Osvaldo Aguilera Muñoz, de 12 años, alias "El Rosita"; Juan González Henríquez, de 13 años, alias "El Ojo de Bala", el que está al medio.

Uno de los problemas más hondos que posee la ciudad de Concepción es seguramente el de la niñez desvalida, con su consecuencia obligada como la vagancia y la delincuencia infantiles.

Pero ahora, debido a la unificación de los pensamientos de todos los sectores sociales en torno a este grave problema, como se han informado nuestros lectores, por la reunión amplia efectuada en la Intendencia para la formación del Hogar de Menores en nuestra ciudad, ha de ser una realidad en fecha no lejana, su instalación. Como para demostrar la urgencia que existe en la solución de este problema, han acontecido en estos últimos días hechos que vienen a demostrar, con fuerza incontrarrestable, la gran necesidad de la fundación de este Hogar que vendrá a arrancar de las garras de la miseria y la abyección a tantos pequeñor seres que van por esas calles entregados a su propia suerte.

DOCE PEQUEÑOS DELINCUENTES APREHENDIDOS EN LOS ULTIMOS DIAS

En el término de pocos días, la Sección de Investigaciones ha aprehendido a doce pequeños delincuentes de pocos años de edad, y que en la escuela de la calle, se han hecho expertos y avezados en el delito.

Como hemos dicho al principio, doce niños han sido aprehendidos por los agentes de la Sección de Investigaciones por diversos delitos en pocos días, encontrándose en la actualidad cuatro detenidos, cuyos nombres y edades con sus respectivos alias o sobre nombres, son los siguientes:

Raúl Alvarez Vegas, (a) "El Patoco, de 9 años de edad; Rubén Olave Pantoja, (a) "El Japonés", de 11 años; Osvaldo Aguilera Muñoz, (a) "El Rosita", de 12 años; Juan González Henríquez, (a) "El Ojo de Bala", de 13 años; estos cuatro niños han cometido robos con verdadera maestría que acusa una escuela prolongada en el delito. El más chico de la foto que ilustra esta información es el "Patoco", de 9 años, quien al ser interrogado por uno de nuestros redactores, respondió con un desparpajo extraño en un muchacho de su edad. "El Ojo de Bala" con "El Rosita" y "El Patoco", robaron dos paraguas y un maletín con 300 pesos y dos abrigos.

"El Rosita" con "El Ojo de Bala" cometieron hace pocos días el robo del cual dimos cuenta en la Botica España. Son los mismos que escalaron la peluquería Palominos robándose más de tres mil pesos en perfumes y especies finas de tocador.

"El Japonés", o sea Raúl Alvarez Vega, que también está en esta foto, robó en compañía de "El Tímido", o sea Enrique Chávez Cerda, la suma de mil cuatrocientos pesos en calzado a la señora Elcira Vergara Cortes. El Tímido anda **"fondeado"** en el lenguaje de los malean-tes: está escondido.

Se encuentra en la Cárcel Raúl López Soto, "El chico López", de 11 años por diversos delitos. Están también en la Cárcel, desde hace pocos días, El Pato, o sea José Dagoberto Torres Torres, de 12 años, por un chalón por valor de 350 pesos; Luis Henríquez, de 11 años, por un par de pantalones.

Luis Muñoz Torres, de 10 años por robos de platos donde Natan Band; Miguel Torres Reyes, de 11 años, por 75 pesos robados a Olimpia Henríquez Toledo, de Cosmito; y Juan López, de 12 años alias El Chillanejo.

Todos estos niños son profesionales del delito y muestran un cinismo de verdadero malean tes.

Fuera de los que hemos mencionado, y que han pasado por la Sección de Investigaciones en el corto espacio de una semana, existen muchísimos más que forman e inumeroso mundo de los niños ladrones, y que la Justicia no puede castigar por ser menores, y lo más que puede hacer es enviarlos a la Cárcel a hacerles compañía a los hombres que están cumpliendo condenas y que son maestros, no sólo en el robo, sino que hasta en el crimen.

La foto que publicamos habla más claramente que todo lo que se pueda decir sobre este grave problema, pues la catadura de estos niños es para que se estudie hasta donde llega esta lacra social.

Para la Temporada

otrecemos lo más selecto en

ASTRAKANES

Lanas y Paños para Abrigos

Pilotinas y Terciopelos

Si Ud. desea vestir correctamente visite

LA GRAN VIA

Maipú esquina Rengo

4377 —

IMPERMEABLES PARA GRANDES Y CHICOS

Desde $ 100 Botas y Zapatones, Capas para colegiales, Paraguas, Abrigos de Gabardina impermeabilizados

Sobrecamas y ponchos de castilla . . . $ 35.00
Cuellos de piel para Abrigos de Señoras $ 80.00

COCHES para Guaguas, los mejores. — Vea calidad y consulte precios en

LA POPULAR - Barros Arana 483 - Fono 1216-R - A. REYES MORALES

Aplicación del reglamento agrícola de la Ley 4054 ha sido suspendido mientras tanto

En la Administración Provincial de la Caja de Seguro obrero se recibió una comunicación en que así se anuncia

Mayor estudio se desea de las numerosas críticas formuladas

Hoy 1.o de mayo debía entrar en vigencia el Reglamento Agrícola de la Ley 4054 de Seguro Obrero Obligatorio, que contiene disposiciones que afectan a los agricultores y hacendados.

Parece, a juzgar por esta medida, que se desea hacer un mayor estudio del reglamento, en vista de las numerosas peticiones que desde diferentes puntos del país se han formulado sobre el particular.

Manifestación entre estudiantes de Pedagogía será mañana

Mañana lúnes se realizará en la Escuela de Pedagogía de la Universidad local la manifestación que anualmente los alumnos de los cursos superiores ofrecen a sus compañeros recién ingresados.

El directorio del Centro de Educación ha invitado especialmente al señor Enrique Molina, presidente de la Universidad y a sus profesores.

La manifestación consistirá en unas once que estarán a cargo del Café Vienés y se servirán a las 17 horas. La orquesta de esta pastelería presentará a los estudiantes un escogido programa musical.

SASTRERIA

FONO 529 **REYES** MAIPU 402

4350

Mañana **REMATE**

Del completo menaje de casa de la señorita MERCEDES COFRE A., mañana LUNES 2 a las CATORCE TREINTA HORAS en calle de:

1649 — MAIPU — 1649

DETALLES COMPLETOS MAÑANA.

IGNACIO MARTINEZ IBIETA

Martillero Público y de Hacienda.

RENCO N.o 463 — TELEFONO N.o 215

4362

Noticias breves del pais

TOCOPILLA. — Noticias recibidas de Antofagasta nos comunican que se ha agravado el estado de salud del Gobernador del Departamento don Arturo Galdámes que sufrió el accidente automovilístico en que quedó herido de gravedad.

ANTOFAGASTA.— El Intendente Supiente señor Silva Adriazola ha pedido al Alcalde una severa fiscalización del estado de los vehículos para evitar la repetición de los accidentes del tránsito, pues la causa principal reside en la falta de control municipal.

Chañaral.— Se dió término a la huelga de obreros del mineral de Potrerillos aceptando el pliego presentado por la Compañía con un aumento de un 17 a un 20 por ciento.

LA SERENA.— Contrajeron matrimonio el señor Carlos Enrique Rivera con la señorita Hilda María Gahona.

COQUIMBO.— El Instituto Comercial ha dado comienzo a sus clases con un buen número de alumnos bajo la dirección del conocido educacionista don Julio César Acuña.

—Reasumió sus funciones el Administrador de Aduana señor Guillermo Moya Miranda, que regresó de Valparaíso.

LOS ANDES. — Con el último temporal de agua, viento y nieve ha quedado suspendido el tráfico del transandino y al parecer no se reanudará hasta el próximo verano.

OVALLE.— Ha salido a luz un libro de la Directora de la Escuela N.o 96 de este Departamento señorita Delia O. Alfaro G. titulado "El Cocinero Práctico" que contiene innumerables recetas de fácil confección y poco costo.

—Se ha dirigido a Santiago el Gobernador del Departamento don Maximiano Torres, quedando en su reemplazo el Secretario de la Gobernación don Carlos Villagrán.

—Ha llegado a hacerse cargo de su puesto el nuevo Inspector del Trabajo señor Pedro Henríquez Segura.

—Se ha publicado el Reglamento sobre salario familiar para los obreros de la Municipalidad que fué aprobado en sesión de 8 del presente.

—Ha sido nombrada Oficial del Registro Civil de la localidad la señorita Mercedes Mardones Lavín que viene trasladada de la Comuna del Tránsito.

—Se ultiman los trámites para fundar un Club Social en este pueblo, que viene a llenar una sentida necesidad.

SAN FELIPE.— Los vecinos de la localidad que tienen negocios mineros se reunieron con el Intendente con el objeto de solicitar la creación de una Agencia de la Caja para vender sus productos, teniendo muchas probalidades de éxito.

VINA DEL MAR.— Se ha dirigido a Santiago para ingresar a un curso de perfeccionamiento el Prefecto de Carabineros de esta ciudad don Francisco Vásquez Jofré.

LIMACHE.— Estuvo en esta el Director General de los servicios de Agua Potable y Alcantarillado don Leonardo Lira con el objeto de recibirse de los servicios de San Francisco de Limache y ponerlos en explotación.

QUILLOTA. — La Tercera Cía. de Bomberos celebró su 36.o aniversario con diversas fiestas a las que concurrieron todo el personal; los contribuyentes y numerosos invitados.

LA CISTERNA.— Se ha descubierto en la localidad una nueva estrella del tennis. Se trata del jóven de 18 años de edad Efraín González, el que se ha revelado un notable tenista, quien es protegido por el señor Alberto warnken Benavente.

CURICO.— Los alumnos egresados del 6.o año del Liceo de esta ciudad el año 1918 han citado a una reunión preliminar con el objeto de reunirse el próximo 8 de mayo.

—Llegó de Santiago la señorita Lucy Gajardo, que viene a hacerse cargo del curso de Danzas que se llevará a cabo en el Instituto Rubinstein que se iniciará en poco tiempo más.

—En 96 días que lleva funcionando el Restaurant Popular se han vendido 26.500 raciones de almuerzo, atendiéndose a 13.500 personas.

Además, se ha atendido por intermedio de viandas a domicilio a 1.000 personas con un total de 3.000 raciones.

—En el fundo "La Huerta" de Romeral practicó estudios cartográficos una comisión del Instituto Geográfico Militar de Chile.

TALCA.— La I. Corte formó la terna para Juez de Mataquito, la que quedó compuesta de las siguientes personas: Oscar Gajardo, Juez de Menor Cuantía de Valparaíso; Roberto Gil;, Secretario del Juzgado de Curepto y Miguel Herrera, Secretario del Juzgado de Lontué.

—Se encuentra en ésta el Inspector de Pesca y Caza señor José María Torres que ha sido comisionado por la Superioridad del servicio para enfocar el problema del abastecimiento, especialmente de la pesca que viene de Constitución.

LINARES.— En Longaví fué bendecido por el Excmo. Obispo Diocesano Dr. don Juan Subercaseux el matrimonio del jóven de la Colonia árabe don Tanfic Sadich E. con la señorita Melania Sacaan.

CHILLAN.— Falleció repentinamente en esta ciudad la señora Elvira Sepúlveda v. de Gebauer.

SAN CARLOS.— Fué firmado el contrato de pavimentación entre el Alcalde don Francisco Maldonado y el Contratista don Otoniel Marchant, cuyo contrato asciende a cerca de un millón de pesos.

—Se llevaron a cabo los funerales de la señorita Berta Sandoval Yañez con un lucido acompañamiento.

BULNES.— El Juez de Letras señor Fernando Barros Fabres ha obtenido la promesa de destinar algunos fondos para reparar o cambiar los antiquísimos muebles del Juzgado.

LOS ANGELES.— Falleció en Temuco a una avanzada edad la señora Efigenia Victoriano vda. de de la Jara vinculada a familias de esta localidad.

—El Centro literario de la Escuela N.o 3 "Gabriela Mistral" eligió su nuevo Directorio.

ANGOL.— Un grupo de amigos ofreció una manifestación en una quinta de la localidad al Regidor electo don Gregorio Fuente Orellana.

LONQUIMAY. — Se hace cada día más necesario el establecimiento en esta de una Agencia de la Caja del Seguro Obligatorio donde se expendan estampillas de la Ley 4054.

TEMUCO.— Durante los días 28 y 29 tiene lugar la fiesta del "Kilo" en que todos los que pueden aportan un kilo de productos o de mercaderías para el Hospital de Niños.

—Falleció en Santiago Sor María Amable Pantoja, religiosa de la Providencia y relacionada con familias de esta región.

—Se dirigió a Santiago el Excmo. Obispo Diocesano Monseñor Alfredo Silva Santiago.

—Dejó de existir en esta ciudad la señora Olinda Aguero de Aguero vinculada a familias de ésta y Valdivia.

—Se reunieron los Directores de Establecimientos Educacionales y tomaron el acuerdo de invitar a Gabriela Mistral a detenerse en esta ciudad y formar el plan de festejos en caso de aceptación.

—La colecta de la Acción Católica produjo $ 1.430 que servirán para incrementar los fondos destinados al mantenimiento de las obras.

—Se recepcionó provisorjamente los trabajos del camino de Lautaro a Galvarino desde el kilómetro 8.260 al 10.600.

LAUTARO.— El próximo domingo dirimirán supremacía el campeón de fútbol local "Fernando San Martín" y el equipo del "Deportivo Comercial".

—El 1.o de mayo tendrá lugar el torneo ciclista entre corredores de Temuco, Victoria y Lautaro disputándose premios donados por casas comerciales.

LONCOCHE. — El Rotary Club se hará cargo de las gestiones para obtener una Casa de Socorro para la localidad, y caso no pueda establecerla la Beneficencia que lo haga la Caja del Seguro Obligatorio.

—Por fin el Juzgado de Letras se encuentra funcionando en un local cómodo en el edificio para la Cárcel Pública.

—El 23 se efectuó en la localidad el matrimonio del señor Alberto 2.o Rudloff Pabst con la señorita Lina walper westermeyer.

CARAHUE.— El próximo domingo habrá carrera a la chilena entre la yegua Victoria de los señores Riffo Hnos. y el caballo Butalin de don Agustín Jiménez, siendo la polla de $ 3.000.

—Ha llegado a hacerse cargo del puesto de Administrador de Correos el señor Orlando Morelli, en reemplazo de la señora Mercedes Benavente que ha sido trasladada a Chillán.

VICTORIA.— En forma brillante se celebró el Día del Carabinero habiéndose hecho entrega de un hermoso Estandarte donado por el comercio y particulares.

CSORNO.—Se encuentra en esta ciudad el mejor marinista chileno don Florentino Previst Zanetta, quien abrirá una exposición de sus obras en el Salón Turina.

Casi GRATIS

Ha aparecido un LIBRITO que enseña el CALADO EN MADERA para hacer juguetes, cuadritos, marcos, lamparitas, pantallas, incluso un CATALOGO de MOLDES para animalitos de madera y género. Ofrecemos DIEZ INDUSTRIAS CASERAS MAS. Las enseñanzas que contiene el librito valen DIEZ PESOS, pero como propaganda las enviamos casi gratis, si nos envía este CUPON N.o 2045 y DOS PESOS en sellos. Escriba a:

ENSEÑANZAS INDUSTRIALES CAVENCOR'

Casilla 4141 — Santiago

NOMBRE .. ..

DIRECCION ....

INFORMACIONES DE SANTIAGO

NOTAS BREVES

—EL LUNES llega a Osorno Gabriela Mistral. Una caravana de un centenar de automóviles irá a esperarla a Patrchué.

—La Junta de Exportación Agrícola ha autorizado la mezcla de hasta un cinco por ciento de cebada, en las moliendas de trigo, La Junta ratificó la compra inmediata del fundo Chuyaco, de Osorno para destinarlo a esta experimental genética.

—SE CERRO el concurso para el anteproyecto del Cerro Santa Lucía, auspiciado por el Departamento de Obras de la Municipalidad, para dar solución definitiva al trazado de las obras de embellecimiento del sector nuevo de aislamiento del cerro. Probablemente en la próxima semana se den los resultados.

—LA PACH ha invitado oficialmente al intelectual subdirector de "El Diario" de La Paz, doctor don Manuel Frontaura Argandoña, para estrechar vínculos de amistad y confraternidad entre los periodistas de ambos países.

—DON JORGE SANTELICES Fuenzalida, funcionario de la Dirección de Enseñanza Industrial y Minera, se dirigió ayer a Nueva Imperial para estudiar la ubicación de la futura escuela de artesanos. Se informa que los vecinos de la localidad habrían ofrecido $ 150.000 para contribuir a la creación del establecimiento.

—LA CORTE Suprema accedió a los siguientes traslados, de don Jorge Rojas Humeres de notario le Mulchén a Villarrica; de don Julio Munita Risopatrón a relator de mayor cuantía de Valparaíso.

—SE ENCUENTRA en mendoza en viaje a Chile Mr. william E. Dunn, agregado comercial de la embajada norteamericana en Chile.

—SE HA DETENIDO A DOS bandas de rateros menores de edad, quien se dedican a robar relojes de autos y accesorios como gatas, cristales etc. La edad de los delincuentes fluctúan entre 11 y 16 años.

—PARA ALLEGAR fondos para financiar su escursión al sur del país se efectuará mañana el tradicional baile de los alumnos de la Escuela de Agronomía.

—SE HA PUESTO a disposición de la Dirección de Obras Públicas la suma de $ 333.700 para que se inviertan en los trabajos de mejoramiento del camino de la Puertas de Los Andes a los Farellones Colorados.

—EL CONFLICTO de los obreros marítimos de Tocopilla se resolvió por el arbitraje, acordándose un aumento de un cinco por ciento sobre los actuales tarifados.

—MAS DE CUARENTA candidatos se han presentado al concurso para proveer seis cargos de inspectores del Trabajo. El lunes se efectuará el exámen de los postulantes. La comisión la compondrán los señores Arturo Escudero, inspector provincial de Santiago; Alfredo Bañados inspector visitador y Daniel Galdámes, juez del Trabajo de Santiago.

—SE TRAMITO EL DECRETO que destina tres millones de pesos a la Caja de Crédito Minero, para completarle su capital.

—LOS VECINOS de Coyaique Donaron 20 mil pesos para construcción de un cuartel. En este punto se ubicará un grupo de caballería

—EL DIRECTOR de Sanidad estudia un plan completo preventivo de la escarlatina. La cruzada está ya delineada en Santiago y se extenderá a Valparaíso Concepción, Valdivia y el resto de las provincias.

—ESTE año se invertirán cerca de 20 millones de pesos en las obras de mejoramiento de los puertos. Se adquirirán dragas y maquinarias favoreciendo a los puertos del norte y el sur. Entre estos últimos están Constitución, Talcahuano, Lebu, Valdivia y los puertecitos de Chiloé.

—EXPLOTO un horno de la Lamifun cuando se le echaba materiales. Resultaron heridos tres obreros. Se cree que se debe a que iba entre los materiales un proyectil.

—EL MINISTRO del Interor se declaró implicado para pronunciarse acerca de los antecedentes sobre locomoción urbana, por parentesco con el presidente de la compañía de Electricidad. Envió antecedentes al Ministro de Hacienda, a fin de que se pronuncie.

—LA MESA Directiva de la Convención de Pescadores es: presidente Guillermo Sáez; secretario Froilán Carvallo, directores Luis Loyola, Romilio Campos, Juan Hernández, Nazario Dabilo y Manuel Millas.

—LA CORTE Suprema autorizó el traslado del Notario de Mulchén don Jorge Rojas, a igual cargo a Villarrica.

—JUEZ de Menor Cuantía se nombró a don Alberto Matte.

—Se NOMBRO a don Segundo Bustamante receptor de Parral.

—EL LUNES se efectuará el concurso para proveer una vacante de Receptor de Menor Cuantía de Santiago. Hay 22 candidatos.

—LA OFICINA Meteorológica de Chile informó que reinan condiciones de buen tiempo en la cordillera, y que no hay tendencia a alterarse. Con motivo de los últimos temporales se ha acumulado nieve, pero sin interrumpir el tránsito.

—HOY PARTIO a Buenos Aires un grupo de funcionarios de los ferrocarriles para estudiar los organismos similares. La integran los señores Luis Pezoa, Jacobo Chernillo y Sergio Oyarzún.

—SE ESTUDIA LA FORMULA de aplicar la jornada única del trabajo, facultativo, previo acuerdo entre patrones, empleados y obreros. En este sentido se informará al Ministro del Trabajo por el Consejo Superior del ramo. Tendría que modificarse los artículos 30 y 130 del Código.

—DENTRO DE POCO se dará un corte definitivo a la construcción del aeródromo de Concepción. La dificultad actual estriba en el precio, y se espera llegar a un acuerdo equitativo.

—EL MINISTRO de Francia en Chile, conde de Sartiges, ofreció hoy un almuerzo a varios jefes de Marina, asistiendo el director de la Armada, el jefe del Apostadero de Valparaíso almirante señor Allard, el jefe del estado mayor de la Marina, comandante señor Becerra, el sub secretario de Marina comandante señor Holdger y el jefe de la Sección Confidencial, comandante señor Carmona.

—EL MINISTRO del Trabajo realizó una visita a los servicios prendarios, acompañado del Director señor Garcés Silva. El Ministro se mostró bien impresionado y se manifestó de acuerdo con la política seguida por la Dirección de los Servicios.

—SE DICTARON DECRETOS por el Ministro del Interior, que aprueba el reglamento del servicio religioso en Carabineros; que convoca a inscripciones electorales para formar registros en la comuna de Andacollo, y que fija las tarifas de consumo de agua potable en Chiguayante.

—EL SENADOR por Concepción, don Julio Martinez Montt se entrevistó con el Ministro del Interior, para tratar de diversos asuntos de la provincia que representa. También conversaron con el señor Silva los Intendentes de Linares y Colchagua.

—EN LOS PRIMEROS días de mayo parte a Osorno una delegación de 50 voluntarios de la Primera y Sexta Cía. de Bomberos, al mando de sus capitanes. Van a asistir a las fiestas del cincuentenario de la Tercera Cía. de esa ciudad.

—SE DESIGNO delegado de las Casas de Préstamos y Martillo de Victoria, a don Eugenio Jara Escobar.

—EL NUEVO Ministro de Colombia hizo una visita de cortesía al Canciller esta mañana, haciéndole entrega de una carta que lo acredita.

—UN AFICIONADO A LA AVIACION está construyendo un avión de turismo, sobre la base de un motor que adquirió el Aéreo Club; solo le ayuda un obrero especialista de la fábrica nacional de aviones.

—A TALCA SE DIRIGIERON dos funcionarios del Comisariato, a practicar una revisión completa de la contabilidad de la Fabrica de fosforos El Volcán, que ha solicitado alza de los precios en la venta de los Fósforos.

—DON ENRIQUE MUÑOZ LAGOS, que era gobernador de Victoria, será trasladado a otro departamento, nombrándose en propiedad a don José Santos Córdova como ya informamos.

—EL EMBAJADOR DEL PERU visitó al Presidente de la Corte Suprema, departiendo largo rato sobre la administración de la justicia en en el Perú.

—SE NOMBRO LA SIGUIENTE TERNA para Juez de Menor Cuantía de Santiago: señores Oscar Gajardo; Alejandro Madrid y Alberto Matte Blanco.

—SE NOMBRO JUEZ titular de Mataquito, a don Roberto Gil.

—JUEZ SUPLENTE DE TALTA don Jorge Ramos.

—LOS CONSEJEROS DE LA CAJA de la Marina Mercante, se entrevistaron con el Ministro de Salubridad señor Cruz Coke, para estudiar el financiamiento de la instrución.

—SE CONSTITUYO el Consejo de la Federación de Instituciones de Empleados Particulares de la República, eligiendo presidente a don Alfonso Pérez, vices a los señores Oscar Parrau y Luis Baltra, secretario de prensa y propaganda a don Carlos Pellegrin, secretario de finanzas a don Oscar Ordenes, Secretario de actas y correspondencia a don Francisco Hinojoza, consejeros a los señores Daniel Reyes, Saray Cortés y Daniel Valdés.

Se acordó que los consejos provinciales se constituyan el 1.o de mayo. Se nombró a los consejeros señores Pellegrin, Baltra y Parrau para que integren la comisión organizadora del Congreso de Empleados Latinos Americano, que se efectuará en Santiago en febrero de 1939.

PETROMAX

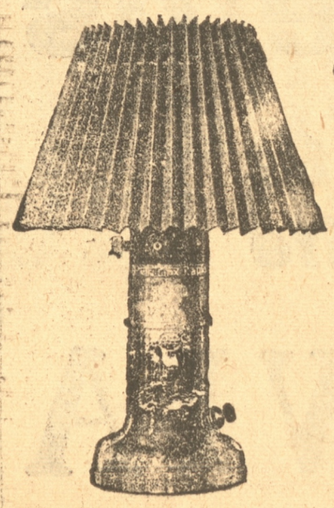

La Lámpara a parafina o nafta, ideal para el campo.

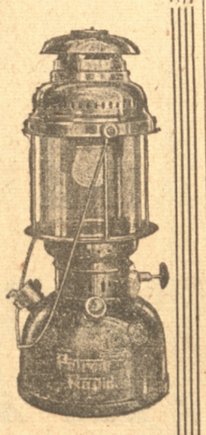

Surtido completo de 100, 200 y 300 bujías

JULIO PLESCH y Cía.

Casilla 24 C. : Concepción

4357

DEFUNCION

Tenemos el sentimiento de comunicar el sensible fallecimiento de nuestro querido esposo, padre, suegro y abuelito, señor

Manuel Vega Andrade

(Q. E. P. D.)

Rogamos a sus amigos y a los nuestros acompañar a sus funerales hoy domingo a las 10.30 horas, después de una misa por el descanso de su alma que se oficiará en la Parroquia de San José.

LA FAMILIA.

4313

"URRUTIA"

POMPAS FUNEBRES

Maipú 699 esq. A. Pinto

Casilla 1278. Teléf 667



ATIENDE A TODA HORA DEL DIA Y DE LA NOCHE

4349

TRIBUNALES

PRIMERA SALA
Relator S. Peña.
Lunes 2 de Mayo de 1938.

1 Recurso de amparo de Cristina Salgado a favor de Fernando Aguayo; D; 2 Contra Antonio García A; 3 Contra Manuel Barrera Barrera, A; 4 Contra María Magdalena Matamala, A; 5 Contra Francisco Nanco Sepúlveda, Elizardo Matamala Monje y Joselin Ormeño, A; 6 Contra Juan Sepúlveda, Juan Marín y Juan Antonio Merino, D; 7 Contra Víctor Manuel Cabezas Jara y María García Cabezas, D; 8 Contra Evaristo Hidalgo y Pedro Pascual Oyarce D; 9 Contra Germán Matamala Matamala, Víctor Urbina Urbina; Carlos Navarrete Navarrete y Mauricio Morales Melo. Acumulados: Contra Luis Cisternas Garrido, Carlos René Navarrete y contra Juan Gutiérrez Vásquez y Carlos René Navarrete Navarrete, D; 10 Contra Daniel Bastidas Flores, D; 11 Contra Julio Morales Reyes, D; 12 Yolanda Cifuentes contra Amelia Castillo, A; 13 Contra Heriberto Hidalgo, Rosamel Hidalgo, y Juan José Inostroza, D.; 14 Contra Baudilio Rebolledo, D; 15 Contra Avelino Mora; D; 16 Contra Amelia Ormeño, D; 17 Contra Francisco Hormazábal D.

PRIMERA SALA
Relator Sr. Velásquez.
Martes 3 de Mayo de 1938.

1 Contra Manuel Arias, D; 2 Contra Guillermo Erazo Zañartu; 3 Contra José Santos Grandón; D, 4 Contra Luis Rojas Fuentes e Isidoro Campos Leiva, D; 5 Contra Juan de Dios Moreno; D.; 6 Contra Juan Bautista Sez y José Domingo 2.o Sáez Oliva; D; 7 Contra José Rosario Valenzuela Simón Retamal y Juan Garrido, D; 8 Elías Musalem contra Juan Carrahá A; 9 Contra José Todisco Dione, D, 10 Contra José Fernando Vásquez, D; 11 Contra Carlos Hernández y Miguel Pincheira, A; 12 Contra Luis Cisternas Garrido D; 13 Contra José Pérez Pérez y Carlos Rodríguez, A.

PRIMERA SALA
Relator Sr. Peña.
Miércoles 4 de Mayo de 1938.

1 Expediente de quiebra Olivari Hermanos, impugnación de créditos de Jorge Araneda incidente de deserción, A; 2 Noemí Díaz con Sucesión J. Francisco Eade D. 3 Emilio Alvarez con Mercedes Riffo, A; 4 Juan Bautista Silva con José Flos y Horacio Jara, A; 5 Raimundo Riffo con Arturo Lobos, D; 6 Teresa Levancini y otros con César Poblete A; 7 Contra José Eduvijes Campos, D; 8 Contra Juan de Dios Villagrán Sanhueza y Melitón Villagrán Sanhueza, D; 9 Contra José Gustavo Ramírez Fernández, D; 10 Contra Juan Pereira Roa D; 11 Francisco Verdugo con Germán Martínez, A.

PRIMERA SALA
Relator Sr. Peña.
Jueves 5 de Mayo de 1938.

1 Luz Aurora Riveros con Vicente Rojas P. D
2 Pablo López con Luis Isla D
3 Elecdoro Vallejos con Rosario Gacitúa A
4 Expediente de Hortensia Silva T. A
5 Luis Alberto Núñez con Gricelda Oyarzun Villegas D
6 Rafael Diej con Sultana Ananías v. de Atala, incidente de 2.a instancia D
7 Contra Juan Antonio Juan Celso y Arturo Araneda y Remigio Garay A
8 Contra Juan Alberto Rosales, Domingo Flores, Juan de Dios Guevara é Hipólito Cáres D
9 Contra Manuel Merino Reyes, querellante Arcadio Concha. D
10 Contra Arturo Rebolledo y Manuel Sandoval D
11 Contra Manuel Monares Oliva y José Monares Oliva D
12 Contra Luis Eugenio Schufeneger D
13 Contra Segundo Muñoz D
14 Contra Vicente Rodríguez, es parte Sindicatura de Quiebras D
15 Contra Elba Mohor y de Uauy, Felipe Uauy y Selin Mohor D

PRIMERA SALA
Relator Sr. Velásquez.
Viernes, 6 de Mayo de 1938.

1 Sara Muñoz con Desiderio Bustos ..
2 Amador Ríos Ríos con Froilán Cuevas Ruminot .C
3 Salomon Kuncar con Enrique Morandé Vicuña A
4 Compañía de Seguros "La América" con Héctor Moena Ibieta D
5 Contra Ernesto Monares D
6 Contra Juan Avendaño Avendaño D
7 Contra Juan Fuentes Gran..dón y Luis Sáez Almendras D
8 Contra Alberto Mellado D
9 Fisco con Uberlinda Hernández y otro es parte Domingo Lizana A
10 Nicolás Vásquez Palacios con Nieves Vásquez y otros D
11 Sumario por muerte de Erasmo Pardo A
12 Sumario por hurto a Lorenzo Vidal A
13 Contra José Santos Sánchez D
14 Contra Manuel Riquelme Pérez Juan Alberto Linsay y Bernardino Molina D

PRIMERA SALA
Relator Sr. Velásquez.
Sábado 7 de Mayo de 1938.

1 Sumario por muerte de Antonio 2.o Valdebenito, A; 2 Sumario por robo a Adriana Contreras Guzmán, A; 3 Sumario por robo a Tomás González Torres, A; 4 Sumario por robo en el Estadio Municipal, A; 5 Sumario por robo a Salvador Alacid, A; 6 Sumario por hurto a Samuel Pardo Rivera D; 7 Sumario por hurto a Benito 2.o Palma, A; 8 Sumario por hurto a José Ignacio Lazo Sáez D; 9 Sumario por hurto a Aniceto González Saavedra A; 10 Sumario por hurto a Víctor Mora Vásquez, A; 11 Sumario por hurto a Luis Jara, A; 12 Sumario por hurto a Aquilino Silva A; 13 Sumario por hurto a Víctor Ríos A; 14 Sumario por hurto a Efraín Chaparro, A; 15 Sumario por hurto a Manuel Pinto; A; 16 Sumario por suicidio frustrado de Víctor Salgado, D; 17 Sumario por suicidio de Juan de Dios Navidad Navidad A; 18 Sumario por desaparecimiento de Onciánno Quidel D; 19 Sumario por incendio en propiedad de Víctor Vega, A; 20 Sumario por hallazgo de osamentas humanas, A; 21 Contra Teresa Ramírez Valenzuela alcohóles, D; 22 Contra Luisa García Barra, alcohóles, D; 23 Contra María Contreras Parada alcohóles D; 24 Contra Melania Sepúlveda Landaeta, alcohóles, D; 25 Contra Adelina Barcherau Rodríguez alcohóles D.

TURNO JUDICIAL
Ministro de turno Sr.
Juzgado de turno: El Segundo.
Receptor en lo criminal Sr. Pacián Martínez Pavés.
Receptor en lo civil Sr. Gerardo Barba Guzmán.
Abogado en lo criminal Sr. Ramón Saavedra Grandón.
Abogado en lo civil Sr. Alejandro González E.
Procurador en lo criminal Sr. Juan Eberhard R.
Procurador en lo civil Sr. José del C. Campos.

SEGUNDA SALA
Relator Sr. Cuevas
Lunes, 2 de mayo de 1938.

1. Contra Lidia Herrera, Hermenegildo Olivares y Fefia Concha A, 2. Contra Emilio Mohor A; 3. Contra José Mercedes Godoy Mellado. Juan 2.o Mellado Silva, Víctor Cea y Humberto Terán Cea D; 4. Contra Aurelio Fernández Vidal D; 5. Tránsito Cuevas contra Luis Alberto León D; 6. Contra Enrique Hahn Rivera y Fabio Fuentes Medina D; 7. Juan de Dios Bastidas contra Enrique Tapia Cruzat A; 8. Contra Francisco Hermosilla D; 9. Sumario para averiguar el incendio en la Sociedad de Peños de Tomé D; 10. Gerónimo Tejora contra Gumercindo Ponce y otros A; 11. Denuncia del reo preso Juan de Dios Valencia A: 12. Contra Fidel Pino Anguita A; 13. Sumario por daños en un tractor de Joaquín Molina D; 14. Contra Antolín Lavín Paredes, Pedro Pinto Garrido, Alejandro Pinto Garrido y Armando Lavín Paredes,

SEGUNDA SALA
Relator Sr. Cuevas
martes, 3 de mayo de 1938.

1. Contra Osvaldo Guzmán Santa María y Guillermo Mabán Caro, incidente de 2.a instancia A; 2. Contra Juan 2.o González Villarroel D; 3. Contra Miguel Figueroa A; 4. Contra Eleazar Sagardía Alarcón y María Toro Figueroa, incidente de deserción A; 5. Sumario por lesiones a Manuel Bravo, es parte Pablo Cea A; 6. Cecilia Ocampo contra Pedro Olavarría y Cipriano Sanhueza A; 7. Contra Julio Sócrates Almendras Jara D; 8. Contra Víctor Tapia D; 9. Arturo Pacharotte contra Ema de Oschilewsky A; 10. Roberto Freire contra Onofre Zúñiga A; 11. Contra Lorenzo Martínez Martínez, Enrique Palacios Contreras, Moisés Aguilera, José Morales Bravo, Adolfo Villaman Arriagada, Gustavo Vallejos Castro, Manuel Acuña Inostroza, Oscar Panes Quezada y Raúl Sieter Burgos A; 12. Contra Sebastián Parra Riffo, Miguel Schorwer, Benito Veloso y Balmory Castro A; 13. Hernando Osses contra Gregorio Cifuentes y Floripindo Florio A; 14. Contra Mariano Andrades D; 15. Contra Leonardo del Solar Casanueva D; 16. Contra Pedro Dupouy, calificación de quiebra D.

SEGUNDA SALA
Relator Sr. Cuevas
Miércoles, 4 de mayo de 1938.

1. Contra Juan Torres Rodríguez y Oscar Ortiz Pérez D; 2. Contra Elvira Oyarce D; 3. Rudecindo Ramos Arévalo con Juana Caamaño D; 4. Contra Clemente Silva Sanhueza D; 5. René Balbontín S. con Rosendo Inzunza D; 6. Eleodoro Vallejos, nombramiento Juez árbitro es parte además Enriqueta Navarrete A; 7. Contra wenceslao Cid Torres D; 8. Contra Georgina Ramírez Muñoz D; 9. williamson Balfour y Cía. S. A. con Daniel Muñoz Rivera A; 10 Enrique Simon con Carmela Monasterio D; 11. Sumario por lesiones a Sinforoso Vega A; 12. Contra Nicolás Rodríguez D; 13. Partición del fundo y minas de Chollín o Millabú, juicio de rendición de Cuentas de Cía. Carbonífera y de Fundición Schwager con Sociedad Carbonífera de Puchoco y Coronel D.

SEGUNDA SALA
Relator Sr. Cuevas
Jueves, 5 de mayo de 1938.

1. Expediente de Quiebra de Mayricio Brouwers, impugnación de crédito de Eustaquio Pineda D
2. Gildemeister y Cía. con Hernán Vergara y Enrique Errázuriz A
3. Marta y Emma Schille con Dirección General de Impuestos Internos D
4. Contra Rafael Jani Jano. — Alcoholes D
5. Contra Rosauro Parra Fernández.— Alcoholes D
6. Contra Antonio Uribe Méndez.— Alcoholes D
7. Raúl Bravo con Francisco Hormazábal D
8. Domingo de la Sotta contra Juan José Brieva y Benito Brieva A
9. José del R. Otárola contra Clara Belmar y Enrique Cáceres A
10. Contra Constantino Camerón Lorca D
11. Estéban Campodónico y otro, calificación de quiebra D

SEGUNDA SALA
Relator Sr. Cuevas
Viernes, 6 de mayo de 1938.

1. Convento de San Agustín con Pilar Parra Soto (rel. pend.) D.
2. Renato Reeves con Delia Ramos viuda de Reeves A
3. María Elena Castillo con Temístocles Jara D
4. María del Carmen Escobar y Ernestina Escobar con Amelia Torres D
5. Amadeo León con Eucarpio Iglesias y otros A
6. Maclovia Guevara y otros con Ramón Guevara D
7. Cornelio Garrido con Manuel Horacio Bustos A
8. Contra Herminio 2.o Mella — Alcoholes D
9. Partición de bienes de doña Almenia Fredes A
10. Pablo Kertscher con Guillermina Day de Krüger A
11. Albino Zúñiga contra Juan Mardones A
12. Contra Cesáreo 2.o Senoclain A

SEGUNDA SALA
Relator Sr. Cuevas
Sábado, 7 de mayo de 1938.

1. Sumario por hurto a la Cía. Carbonífera e Industrial de Lota A
2. Contra Cesario Barra Saravia por hurto A
3. Sumario por hurto a don Jorge Urrejola A
4. Sumario por hurto a Lisandro Escalona Barriga A
5. Sumario por hurto a Miguel Sanhueza A
6. Sumario por robo a Jacinto Riquelme Toledo A
7. Sumario por robo a Erick Stener Ploet A
8. Contra Carlos Caamaño Gutierrez por robo A
9. Sumario por robo a Rosalina Salas A
10. Contra Gaspar 2.o Mendoza por robo D
11. Contra Juan Godoy Briones, Alcoholes D
12. Contra Oscar Castillo López — Alcoholes D
13. Contra Celerino Mendoza Mendoza,— Alcoholes D
14. Contra Olga Sila Vera.— Alcoholes D
15. Contra Humberto Muñoz A. — Alcoholes D
16. Sumario N.o 9472 muerte de un desconocido A
17. Sumario por muerte de Cristóbal López M. A
18 Sumario por muerte de Luis Tobar Rojas A
19. Sumario por muerte de Carlos Troncoso Burgos A
20. Sumario N.o 11.139 intento de incendio A
21. Sumario N.o 11242, hallazgo de un cadáver de un desconocido A
22. Sumario por rapto de Blasanra Soto S. A
23. Contra Mercedes Chamorro A
24. Sumario por desaparecimiento de Filidor Pino Padilla A
25. Contra Luis Armando Irribarra Fuentes, Juan Guillermo Soto Melo, José Machuca Sanhueza y Rubén Osvaldo Leiva Rioseco D

Dirección General de Pavimentación
Comuna de Coronel
Propuestas Públicas

Se solicitan propuestas públicas para la pavimentación de calzadas con concreto en la calle edro Montt o Camino a Villa Mora de la Comuna de Coronel, según las siguientes cantidades de obras:

Calzadas con concreto tipo IV del Reglamento 12.000 mc.

Las propuestas se abrirán en la Alcaldía de Coronel el día 17 de Mayo de 1938 a las 15 horas y el Registro de Contratistas quedará cerrado el día 7 del mismo mes.

Consultar bases y antecedentes en la Delegación de la Dirección General de Pavimentación Coronel o en la Secretaría General, Catedral 1450. — Santiago, de 14.30 a 17 horas.

EL DIRECTOR GENERAL.

4347

Señora:

Vea nuestro Gran y exclusivo surtido en

TERCIOPELOS

(LINDENER SAMT)
(TERCIOPELO LAVABLE)

ASTRAKANES
Géneros de Lana

y Grandes Novedades
Recién recibidas por
Nuestra Central de
Compras en Berlin

SIEMPRE LO MEJOR
SCHUTZ
VALDIVIA-OSORNO-TEMUCO-CONCEPCION

La Casa de su Confianza — M. R.

4362

Por qué solamente le conviene usar Repuestos

FORD

LEGITIMOS



Los repuestos FORD legítimos se venden a un precio uniforme que ha sido fijado al mínimum de utilidad y exclusivamente a la conveniencia de los propietarios de cualquier producto Ford.

Los repuestos FORD legítimos han sido fabricados con los mismos materiales la misma precisión y los mismos operarios que el automóvil.

Los repuestos FORD legítimos aumentan la vida de su máquina, le rinden un servicio satisfactorio y mantienen permanentemente, su alta calidad.

Cuando pida Repuestos Ford exija siempre los legítimos

Ford Motor Company

EXPOSICIÓN 1240 — SANTIAGO

Concesionarios "FORD" autorizados para Concepción

Herman Hnos. y Gastellú Ltda.

Mayo 1.o
Domingo
San Felipe y Santiago

BOTICAS DE TURNO

Farmacia Weasson B. Arana 799.

Farmacia Sta. Elena. Irarrázabal 101.

MATRONA.— Sra. Adela Rivas, Chacabuco 1029.

JUZGADO DE TURNO
E. Primero

REGISTRO CIVIL
Barros Arana Esq. Ongolmo

MEDICO DE TURNO:
Médico: El de la Asistencia Pública

DESINFECTORIO PUBLICO:
Lincoyán frente al Parque

Mañana LUNES

se inicia la

Grandiosa y tradicional
Exposición y Venta
BLANCA

Fuertes Rebajas de Precios

Galle Chaves

SEGUROS
CONTRA
INCENDIO

Williamson Balfour y Cía. S. A.

Agentes Generales autorizados para extender Pólizas, pagar siniestros, etc.

"Si buenos se demostraron los yanquis en el primer match, en el segundo fueron los maestros del básquetbol..."

Lo que dijo la prensa de la capital sobre los grandes jugadores que visitaron Santiago, jugando y ganando sus dos partidos.— Lo que opinó Fornazari.— El segundo match y la academia de los visitantes.— Otros comentarios de don Gregorio Arriaza, corresponsal deportivo de "La Patria" en Santiago, especial para este diario

SANTIAGO.— Un suceso deportivo fué el debut de los basquetbolistas yanquis, que tuvo lugar el lunes pasado frente a la selección de Santiago. Sirvió de escenario el Estadio Caupolicán que se vió repleto casi en su totalidad. La iluminación resultó perfecta y los preliminares muy del agrado del público.

Antes de empezar el match se tocó el himno yanqui y enseguida la Canción Nacional chilena, la que fué coreada por el público. Fué un momento impresionante.

El match tuvo todos los caracteres de sensacional y satisfizo ampliamente al público. Como era de esperarlo, ganaron los norteamericanos por 36 tantos contra 26. En el primer tiempo aventajaron los chilenos 18x17. En los tramos finales del partido los jugadores yanquis presentaron dos elementos de repuesto y dieron un espectáculo frente al canasto de los chilenos, que se vieron prácticamente cohibidos.

La opinión de Mr. Show

Este caballero es el coach del equipo. Viaja con su señora esposa y secretaria. Es además experto en educación física. Declaró lo siguiente al corresponsal de "La Patria":

"El match de esta noche ha sido de los más duros y difíciles que hemos sostenido durante nuestra jira. Veo que en Chile hay jugadores muy superiores a los que ví en Buenos Aires y Montevideo.

"Hemos extrañado sí, el juego un tanto brusco de los chilenos, razón por la cual no hemos podido hacer una verdadera exhibición de buen basquetbol.

"Si nos instan a jugar pesado nosotros también responderemos y mis compatriotas están en situación de sacar ventajas, porque todos los factores están a favor nuestro.

"Veo también que los chilenos son grandes embocadores. En cuanto al arbitraje del señor Soto considero que es el mejor arbitraje que he visto en América del Sur. El señor Soto demostró conocer a fondo las reglas del basquetbol.

A una pregunta nuestra sobre la táctica de juego empleada por el cuadro en el primer tiempo y si ésta era su costumbre, Mr. Show expresó lo siguiente:

"Nuestro equipo tiene por costumbre estudiar primeramente al adversario, captar su capacidad técnica, para desarrollar, entonces, en el segundo tiempo la táctica de juego que más convenga a las circunstancias.

La presan santiaguina

Por su parte la crítica santiaguina se expresa en los siguientes términos del match:

"El Diario Ilustrado"

"Los norteamericanos usaron una táctica determinada, pues, tan pronto veíamos jugadas de avances con pases cortos hasta colocarse bajo el cesto como lo habíamos visto ya a los uruguayos y se ha practicado aquí o bien jugadas largas con los lanzamientos al cesto de distancia, cosas que también lo vemos aquí con frecuencia; pero los americanos tienen a su favor una puntería sencillamente maravillosa, de tal manera que teniendo uno de ellos la pelota en las manos da la impresión que, seguramente, será un doble más para sumar a la cuenta."

"El Mercurio"

"Muchas enseñanzas deja la visita de los jugadores yanquis y una de ellas es el Pivot acción que permite desplazar al adversario, evitando toda energía mal empleada en la jugada. Anoche los jugadores norteamericanos se lucieron usando este recurso tan necesario y que fué verdaderamente una lástima que el árbitro no se diera cuenta cabal de la interpretación del reglamento en este sentido, perjudicando de esta manera en forma lamentable, la acción rápida y desenvuelta de los jugadores que nos visitan. En este sentido se mostraron como unos verdaderos maestros."

"La Nación"

"En el partido de anoche se encontraron con un quinteto que entró a la cancha dipuesto a jugarse entero y que, a fuerza de entusiasmo y empuje contrarrestó hasta donde las energías físicas se lo permitieron, la excelente técnica de los norteamericanos, quienes entraron a dominar cuando ya el entusiasmo de los locales tuvo que inclinarse ante el natural cansancio de un esfuerzo superior y el lógico dominio de un equipo más experimentado con mejores recursos y con una práctica de conjunto que les permite accionar con gran seguridad y brindar como lo hizo en las postrimerías del encuentro una verdadera academia de basquetbol.

"Las Ultimas Noticias"

"El cuadro norteamericano es, sin discusión, un equipo de categoría que posiblemente se vaya invicto de Chile, salvo mala performance de sus hombres que en realidad superan netamente a los nuestros en puntería al cesto, dominio del passing desplazamiento a base de pivot y de otros recursos técnicos.

Su juego demostró ser muy vistoso, pero sí seguro, y efectivo. Los hombres actúan con serenidad empeñándose en hacer las cosas bien. En precisión, sobriedad y eficacia radica, indiscutiblemente la superioridad sobre el basquetbol chileno...

El señor Pedro Fornazari

Este jóven basquetbolista universitario que presenció el match, manifestó al corresponsal la siguiente opinión del partido:

"En el gran dominio de la pelota y seguridad del passing radica la superioridad enorme de este equipo que no dudo dejará gratas enseñanzas entre los equipos de la capital, ya que con esta exhibición nos hemos dado cuenta de la gran ventaja en aplicar el estilo de los norteamericanos en las nuevas modalidades del basquetbol.

"Al mismo tiempo estimo que la puntería de los visitantes es extraordinaria y para ello basta mirar los lanzamientos al cesto, por fouls personales. De 11 que sirvieron los yanquis enfocaron 9 en cambio los chilenos lanzaron 9 y aprovecharon dos.

"Me dejó muy buena impresión la táctica de juego empleada por la defensa visitante, ya que sus cinco componentes se colocan en una línea abarcando todo el ancho de la cancha, evitando con esto la colocación del jugador contrario cerca del tablero. Los chilenos se vieron con esto urgidos a emplear los lanzamientos de distancia con bastante buen éxito.

"Llama la atención igualmente, el efecto que le imprimen a la pelota en el momento de hacer el pase, picandola hábilmente. Después del match converse con Eduar do Castro, capitán del equipo chileno y me manifestó que sus compañeros se vieron a menudo cohibidos ante esta nueva modalidad en el passing que les permite desplazar fácilmente al contendor"

"Soy de opinión también, que los visitantes exhibieran calidad mientras mejor sea el adversario que se les oponga."

El segundo y último match en Santiago

Superó a todas las espectativas la asistencia de público al segundo match internacional verificado la noche del martes en el Estadio Caupolicán.

Se vendieron más de mil entradas de exceso fazón por la cual la posición de los espectadores se tornó incómoda especialmente en las localidades altas, donde el público optó mejor por permanecer de pié. Jamás habíamos visto en Chile una asistencia mayor.

En las puertas de acceso se libraron verdaderas luchas entre carabineros y público, que pechaba por entrar cuando ya las localidades se habían agotado.

En esta refriega un colega nuestro Piti Moreno, no fué reconocido por los carabineros y hubo de lamentar las consecuencias de su energía. Recibió un fuerte bastonazo al estómago y hubo de ser trasladado a la Asistencia Pública.

Muchos esperaban una mejor exhibición de los chilenos, por tratarse principalmente de la selección nacional o sea del cuadro que se clasificó campeón sudamericano a principios de 1937. Sin embargo, hubimos de soportar una decepción bastante desagradable.

Integraban el five nacional jugadores de Valparaíso y Santiago, que no dispusieron del tiempo suficiente para entrenarse en conjunto. No se se planeó tampoco un plan determinado de juego para contrarrestar siquiera en parte, la habilidad consumada de los visitantes y su enorme corpulencia comparada con los nuestros, algunos de los cuales parecían fideitos o enanos como ocurrió con Chicarra Ibaceta, que se vió perdido durante todo el partido.

Contrastó también la espléndida tenida de los norteamericanos con el humilde yersey de los chilenos Estos se presentaron también con una pelota de fútbol del cinco en lugar de una legítima de basquetbol. Los yanquis reclamaron el aspecto reglamentario de la ball, por estimarla más liviana y chica que las traídas por ellos. No fueron atendidos.

Durante largo rato los equipos estuvieron haciendo las prácticas de reglamento en sus respectivos tableros. Llamó la atención la manera de ensayar de los yanquis. El capitán del cuadro se situó casi en el centro de la cancha y otro jugador bajo el cesto. Los demás buscaron una orilla y rápidamente el jefe del equipo les iba pasando la pelota que sobrecorriendo la lanzaban al cesto, para ser devuelta al capitán por el jugador situado debajo del canasto. Esta operación la iniciaron por la derecha y la terminaron por la izquierda. Luego ensayaron lanzamientos de distancia de diferentes ángulos con una precisión admirable.

Siempre hemos considerado a Chicarra como nuestro más grande embocador internacional, sin embargo ayer el diminuto jugador porteño no quedó relegado a segundo término al lado de esos colosos del basquetbol mundial.

Lecciones dejaron los yanquis

Negar que los visitantes nos han dejado lecciones sería absurdo. Ojalá nuestros equipos adaptaran un cuarto por ciento de lo que los yanquis exhibieron durante las presentaciones del lunes y martes, especialmente esta última, en que se mostraron como unos consumados jugadores.

La manera de combinar mediante el pique a la pelota, la presteza con que se desplazan, la serenidad que observan especialmente en la defensa para luego organizar terribles ataques al campo adversario, son cosas que deben ser meditadas serenamente por nuestros jóvenes basquetbolistas.

Por lo general, jamás dan el cuerpo de frente, rápidamente dan la espalda o emplean hábilmente el pivot con lo cual consiguen desplazar casi inadvertidamente a nuestros jugadores. Tienen también sus tácticas de juego, que conviene analizar.

Tal como se entrenan al tablero el ataque lo hacen formando casi siempre un semi círculo, ya sea por la derecha o por la izquierda que les permite también tener siempre un hombre libre debajo del canasto.

Cuando se ven asediados o la defensa chilena se cerraba, entonces hacían un rápido desplazamiento hacia el field, donde recibía la pelota uno de los backs y este ordenaba un ataque diferente.

Como enfocadores son también verdaderos artistas. Algunos lanzan de lujo o usan estilos originales, pero con una seguridad absoluta. En este sentido se diferencian enormemente de los nuestros, demasiado inquietos y vehementes cuando están con la pelota en sus manos. Muchas veces los chilenos perdieron tantos fáciles, precisamente por la excesiva nerviosidad del momento. En cambio los visitantes antes de hacer el lanzamiento se concentraban en sí por algunos segundos y enseguida hacían el lanzamiento y casi siempre la pelota cayó dentro del canasto. Prueba de ello que en el primer tiempo hicieron 33 tantos por 17 de los chilenos. El match terminó con 51 puntos a su favor y 35 en contra.

Al comienzo del segundo tiempo optaron por hacer una exhibición de basquetbol y hubo momentos en que quisieron convertir dobles. Esta situación duró como diez minutos, pero cuando los chilenos empezaron a jugar excesivamente bruscos los norteamericanos se amostazaron, respondiendo con la misma moneda y entonces empezó a funcionar nuevamente el marcador hasta terminar en la forma señalada más arriba. — (Gregorio Arriaza, Corresponsal).



El cuadro de los "nenes" norteamericanos, donde el que menos estatura tenía era 1.88 metros de altura. Y para colmo eran reyes del basquetbol.

Vial y Gold Cross protagonistas de uno de los mejores encuentros que brindará el campeonato regional de fútbol

El empuje del cuadro local frente al magnífico fútbol del team porteño.—Lord Cochrane y Serrano de Tomé, conjunto que tiene un poderoso equipo, integran el programa.— Hay espectación por concurrir a la Av. Collao

Esta tarde veremos un programa de fútbol por el Certámen Regional, protagonizado por equipos de mucho valer que podemos decir, nos harán un juego a base de un fútbol de emociones variadas y de indiscutible calidad.

Las atracciones del programa

En nuestra ciudad hay espectación por los matches que integrarán la programación de esta tarde en la cancha Collao. Y con razón se prepara el público y aficionados para asistir a un espectáculo que se ha hecho para el comprensible público de nuestra ciudad.

Vial con Gold Cross

Un apasionante encuentro se puede esperar de dos onces de la calidad de Fernández Vial y Gold Cross. Siempre se han merecido los penquistas y porteños y esta vez demostrarán una vez más a la afición el valor de sus conjuntos.

Ambos invictos en el Certamen Regional. Tanto el campeón local como el excelente cuatro porteño se presentan a la cancha en sus condiciones máximas y nuestras esperanzas de hoy en la lid respondiendo ampliamente al interés que existe por verlos, son justificadas.

Lord con Serrano

El primer partido de esta tarde estará a cargo de los buenos equipos del Lord Cochrane de Concepción y el Marcos Serrano de Tomé.

Estos dos cuadros harán un match de interés. El gran equipo lorense se mantiene invicto en el Campeonato y no será esta la vez que pierda la envidiable posición que se ha ganado gracia a los muchachos entusiastas que tienen orgullo de mantenerse siempre en un alto sitial del fútbol regional.

El Serrano es otro equipo que en su cancha se desenvuelve con mucho acierto y es temible. Ahora en casa ajena será otra cosa. Estimamos que debe venir confiado de hacer un buen match. Tiene buenos refuerzos.

En la región

Los partidos que se jugarán en la región, son todos dignos de ser considerados. En su mayoría están bien equiparados, lo que hace prever matches peleados y por ende de mucho interés.

Todos los visitantes, tienen la cancha, que por muy bueno que sea, no todos están al cabo de sus pro y contra. Eso lo hacemos como comentario y no para desmerecer o engrandecer la calidad de tal o cual conjunto, por eso no individualizamos.

En nuestra página de la región damos amplios detalles de los partidos a jugarse esta tarde en Lota, Tomé y Penco.

En Talcahuano no habrá partidos

En el vecino puerto de Talcahuano no habrá programación de Partidos por el Certámen Regional para el día de hoy.

Programa total regional

CONCEPCION. —Cancha Av. Collao.

13.45 horas.— Lord Cochrane de Concepción con Serrano de Tomé. Juez Bermúdez.

15.15 horas.— Arturo Fernández Vial de Concepción, Gold Cross de Talcahuano. Juez Matus.

Turno: Director señor Alberto Amaya; delegados del Lord Cochrane; Serrano, Vial y Gold Cross; comisarios del Lord, Vial; Lynch y Galvarino.

LOTA.— Cancha del Estadio:

13.30 horas.— Union Deportivo de Lota, con Industrial de Concepción. Juez Beltrán.

15.15 horas.— Luis Cousiño de Lota con Manuel Rodríguez de Lota. Juez Manríquez.

Turno: Comisiones que designe la Asociación respectiva y delegados del Unión, Industrial, Luis y Rodríguez.

TOME.— Cancha del Estadio:

13.45 horas. —Carlos Cousiño de Lota, Carlos werner de Tomé, Juez S. Cerda.

15.30 horas.— Vicente Palacios de Tomé, con Naval de Talcahuano. Juez C. Sánchez.

Turnos: Comisiones que nombre la Asoc. de Tomé y delegados del Carlos werner, Palacios y Naval.

PENCO.—

15.15 horas.— Coquimbo de Penco, con Luis Acevedo de Lota. Juez Goudet.

Turno: Delegados del Coquimbo y Acevedo y comisiones que designe el Coquimbo.

SUSPENSIONES.— Se advierte a los clubes que les corresponde actuar en esta oportunidad, que conforme a los acuerdos adoptados por el Comité Directivo, no se concederá ninguna clase de suspensión, a no ser que sea por motivos de lluvia, debiendo solicitar anteceden tes los días sábados hasta las 20 horas y domingos a las 7, a los Presidente de la Asociación a que pertenezcan, los que deben comunicarse oportunamente con los demás miembros del Cómité para los efectos del caso y evitar malas interpretaciones.

MOVILIZACION. — Los clubes Marcos Serrano de Tomé y Carlos Cousiño de Lota, deberán movilizar sus delegaciones en la mañana, para los efectos de cumplir con sus compromisos en los partidos fijados a primera hora en Concepción y Tomé respectivamente.

Cancha A. Collao.— Turno en la tarde

Guardalíneas.— A las 1345 horas. —Señores Francisco Vega con Oscar Villablanca.

A las 15.15 horas.— Señores Armando Romero con Simón Burbos.

Nota.— Como de costumbre se recomienda a todas las Asociaciones designar un árbitro de turno y guardalíneas neutrales para cada partido.

Concepción.— Arbitro de turno en la tarde, señor Juan Ducassou Salvo.

BUENA COMPETENCIA ATLETICA HOY EN EL ESTADIO A LAS 9 HORAS

Compiten elementos canillitas.— La carrera básica de media marathon.— Otras pruebas.—Buenos premios

Con gran entusiasmo se realiza hoy una competencia entre elementos del gremio canillitas los cuales han estado en actividad para las pruebas que hoy deben desarrollarse en el estadio.

Compiten buenos elementos

Estos modestos deportistas cuentan en sus filas a hombres de destacada actuación en las pistas y sobre todo en las carreras de largo aliento. Desde luego hoy van entre ellos: Delfín Muñoz, el crack del fondo, Carlos Zamorano, Carlos Mosquera, Gmo. Muñoz y otros que son ya valores destacados.

La carrera básica

Esta que se ha denominado media marathon tendrá su salida y llegada en el estadio y participan en ella destacados elementos al lado de otros novicios que son promesas para estas distancias.

La carrera esta tendrá un recorrido aproximado de 21 kilómetros y será con handicap para tres categorías.

El recorrido es el siguiente

Salida del estadio, tomando Avenida Collao hacia la Feria, entrando por Carreras de ahí hasta Tucapel por esta calle hasta Ejército pasando por la Tracción, entrando por Rengo para seguir por ésta hasta el Parque Ecuador. Víctor Lamas y Avenida Universidad salir a Irarrázabal, doblar por Freire Estación y de ahí tomar Barros Arana para seguir por ésta hasta el estadio donde se dará término a la prueba.

Otras pruebas

Durante el tiempo que dure la prueba larga en el Estadio se realizarán pruebas de: 75 metros para menores de 16 años 100 para todo competidor; 1.600 para menores de 18 años salto largo con carrera, lanzamiento de bala y posta de 1.600 (4 x 400).

Todas estas con premios par los vencedores.

Buenos premios

Un buen lote de hermosos premios y medallas donados por la Librería de don Rafael Merino, los diarios "La Patria", "El Sur", editorial Ercilla y Casa westermeyer, servirán de estímulo a los competidores que finalicen la prueba y que a juicio del jurado hayan corrido la distancia especificada.

El primer premio consiste en un impermeable donado por el señor Merino, segundo premio un Swater y una camiseta donados por "La Patria" tercer premio un Sweter y una camiseta donados por "El Sur", cuarto premio un Sweter donado por Ercilla, quinto premio una camisa y calcetines Casa westermeyer, sexto premio un corte de casimir donado por el señor Merino.

Los demás premios lo mismo que las medallas que serán también para los vencedores de las pruebas de pista, se darán a escoger por orden de méritos y repetimos todos ellos obsequiados por las personas y empresas arriba indicadas.

Advertencia

Las pruebas comenzarán a las 9 horas en punto y por tanto advierte especialmente a los competidores presentarse oportunamente y en condiciones de higiene y presentación que no dejen lugar a sanciones o suspensiones.

Básquetbol comercial

Buen programa habrá hoy en la cancha del Italiano.— Dos partidos dignos de verse

Hoy a las 10 de la mañana en la cancha del Atlético Italiano se tendrá la oportunidad de presenciar una buena velada basquetbolística organizada por los entusiastas muchachos bancarios, y en la que participan cuatro cuadros de poder integrado por novicios de méritos dentro del básquetbol

Caja de Ahorros que se enfrentará a la Caja de Crédito Popular en el match de fondo.

Caja de Previsión de Empleados Particulares que por primera vez hace su presentación dentro de las esferas deportivas, y unido al Banco de Chile, frente a los muchachos del Banco Español—Chile.

Los equipos del básico

Caja Nacional de Ahorros: Pregnan, Pérez, Manriquez, Vivaldi y Millán.

Caja de Crédito Popular: Marquez, Sáez, Cabrera, Fritz y Gameli.

El preliminar

Caja de Previsión E. P. Banco de Chile: Sánchez, Chandía, Pizarro, Poblete y Soto.

Banco Español Chile: Merello, Mendoza, Claver, Hillmer, Díaz y Gacitúa.

La cancha y hora de los partidos

Se dará principio a las 10 en punto y se efectuarán en la cómoda cancha del Atlético Italiano. La entrada será gratuita.

Buzón Depiortvo

CENTRO DEPORTIVO LORD COCHRANE.— Sección menores.— Fútbol.— Equipo Guillermo Soazo.— Citase para hoy a las 9 horas en la cancha número dos de la A. Collao a todos los infantiles de 14 a 16 años, se recomienda ir previsto de sus útiles de juego. El comité de menores estará a cargo del equipo.

Basquetbol.— El miércoles actuará el equipo B. de basquetbol, contra el equipo infantil del Italiano, el partido se llevará a efecto en la cancha del Italiano a las 15.30 horas, el capitán señor Carlos Porter debe preparar a su gente.

Equipo infantil A. es muy probable que jueguen de preliminar el martes por la final de la competencia Carlos Concha, contra los infantiles del Liceo. Mañana daremos más detalles.

Ping Pong.— Siguen con todo éxito las inscripciones de ping pong para los infantiles y juveniles.

CLUB PENQUISTA DE TIRO AL BLANCO.— Como lo habíamos anunciado en su oportunidad, hoy habrá prácticas de tiro, efectuándose estas a las distancias de 200 y 300 metros, para la sección campeones y primera, que dispararán en blancos de 24 anillos, posición tendido sin apoyo, 5 tiros más uno de Prueba en cada distancia.

La segunda y tercera sección, disparará en los mismos blancos a la distancia de 200 metros solamente, 5 tiros más uno de prueba.

A todos los tiradores citados por intermedio de la prensa en la edición del martes pasado, se les comunica, que deberán concurrir hoy al polígono, ya que hoy deberá quedar mormado el equipo que partici para en el amistoso con el Club Arturo 2.o Junge, mañana en nuestro polígono.

El fuego empezará a las 14 horas, de turno el señor Juan B. Muñoz.

Por demolición

Teatro Septiembre vendo 150 butacas de roble americano.

Precio de ocasión. Dirigirse por carta a:

CALLE MIGUEL DE LA BARRA N.o 438. SANTIAGO — 4232

HOY SE MIDEN JUNGE Y PENQUISTA

En el stand del Penquista

Mañana el stand de tiro del Penquista será escenario de un amistoso balístico, entre dicho club y el Junge, en disputa de un punto por el trofeo donado por el capitán del Penquista.

Los presidentes de ambas instituciones, han dispuesto que para las diez primeros lugares individuales, se otorguen premios, los cuales consistirán en medallas de plata de primera clase cuño especial.

Estas medallas se disputarían en la forma siguiente: 5 medallas para las mejores series, a la distancia de 200 y 300 metros, o sea entre los tiradores de primera y campeones. 5 medallas entre los tiradores de segunda y tercera a la distancia de 200 metros habiéndose resultado cobrar la módica suma de dos pesos de inscripción por cada tirador, o sea 40 pesos por equipo.

LA COMPETENCIA ATLETICA ESCOLAR

Ayer se realizó en el Stadium la competencia atlética escolar y el resultado de ella fué interesantísimo dadas las condiciones de preparación en que se presentaron los competidores.

Hermosa demostración hicieron las damas del Instituto Comercial al participar en pruebas de pista.

Sin lugar a dudas se destaca la promisora deportista señorita Margarita Sola quien se adjudicó dos de las pruebas en forma holgada, lo que habla muy claro de las grandes condiciones de esta atleta, quien con constancia debe tener destacada actuación en futuras competencias de esta índole.

La Escuela Industrial vencedora en el puntaje

El triunfo en esta ocasión corresponde a los atletas de la Escuela Industrial por cuales se impusieron a sus competidores por un buen margen de puntos.

Hubo verdaderas revelaciones entre otras: Salazar en el salto largo, este atleta de la Escuela Industrial tiene muchas condiciones Muñoz del Comercial al ganar la milla también fué una sorpresa y Héctor Rojas fué el mejor hombre del campeonato.

En próximas ediciones daremos los resultados completos y detalles del torneo, que repetimos fué muy bueno.

CORREOS Y TELEGRAFOS JUEGAN HOY

A las 15 horas de hoy en la cancha de la Avenida Manuel Rodríguez se miden los conjuntos de fútbol de las dos instituciones de Concepción y Talcahuano, los cuales van tras una revancha de partido que ya ganaron los porteños por 6 goles a tres de los penquistas.

Los equipos se han entrenado rigurosamente y unos y otros esperan esta vez demostrar su superioridad.

Después del partido los penquistas darán una once como manifestación de amistad a sus congéneres del puerto.

LA ATLETICA

Renueva su directorio.— La citación

La Asociación Atlética local ha repartido la siguiente citación a sus afiliados:

Tenemos el agrado de citar a esa institución a la reunión que se celebrará el sábado 7 de mayo de 1938, a las 18 horas en primera y a las 18.30 horas en segunda citación para avocarse a la atención de la siguiente tabla:

1.o Lectura de la memoria del período 1937-38.

2.o Lectura del balance.

3.o Repartición de premios temporada 1937.

4.o Elección del nuevo directorio.

5.o Asuntos varios.

Contra Almorranas Ungüento Monte Santo Base: Lagear

Vigor Juvenil

Cuando se nota que las fuerzas no son las mismas de antes; cuando se ha fracasado o se nota el principio de la impotencia, el hombre tiene en sus manos el remedio efectivo de ayudar a su organismo con el tónico moderno:

"Tabletas Strong"

Por su composición: Glicerofosfatos, Extractos glandulares, Etc., reconstituyen y vigorizan el cerebro y el sistema nervioso, devolviendo la virilidad al hombre agotado. Solicite folletos gratis a: CASILLA 5504, SANTIAGO.

Arpenteur nos gusta en la serie principal de esta tarde

EN LAS DEMAS CARRERAS OPTAMOS POR CUARTILLA, DON EDUARDO, OJO AL CHARQUI, TELENCO, KASAKI, FRAU FUHRER Y PIOJITO.— ALGUNOS COMENTARIOS A LAS DIVERSAS PRUEBAS

Uno de los mejores programas de la temporada es el que nos ofrece esta tarde el directorio de nuestro Club Hípico, pues consta de pruebas de diversas distancias.

CUARTILLA EN LA INICIAL

La prueba inicial, que es una modestísima serie de 1200 metros, está integrada por un lote, en el cual es muy difícil establecer preferencias, dada la calidad de sus componentes.

Sin un mayor comentario, vamos a indicar a Cuartilla de ganador, con Copero y Otrosí en los placées.

DON EDUARDO EN LA SEGUNDA

Varios son los competidores de la segunda carrera (serie de 1200 metros), que aparecen con chance para hacer suya la recompensa. De entre ellos, vamos a indicar para que defienda a nuestro pronóstico a Don Eduardo en atención a que lo hemos dado en ocasiones anteriores. Para escoltar a nuestro favorito señalamos a Mensaje y Caramanchel.

OJO AL CHARQUI EN LA SEGUNDA

Ammure, que el domingo ganó fácil, será la favorita en la tercera carrera, serie de los 1400 metros. Sin embargo, estimamos que Ojo al Charqui, que el domingo corrió con tropiezos; Cafetero; Melindrosa; Periodista y Menino, pueden imponerse en esta prueba.

Nuestras preferencias van a estar de parte de Ojo al Charqui, con Armure y Caftero en los placées.

TELENCO EN LA CUARTA

Telenco, que el domingo no necesitó emplearse para liquidar a un lote más o menos parecido, será el favorito en la cuarta carrera con los que van en condiciones de poner a prueba al hijo de Minuet.

Para escoltar a Telenco indicaremos a Quidico.

ARPENTEUR EN LA DE FONDO

La prueba de fondo es de muy difícil pronóstico, pues los pesados, Fang Fang y Holgazana, aparecen con evidente chance; Amateur corrió bien el domingo; Arpenteur se ha visto muy bueno, mientras Nebucana y Malatesta han estado figurando.

Para ganador señalaremos a Arpenteur con Nebucana en el placé.

KASABI EN LA SEXTA

Muy brava aparece la sexta carrera, donde son numerosos los que aparecen con chance a la recompensa. De entre estos podemos señalar a Glorioso; Nocedal; Kasabi; Sacapunta y Auquinco.

Nuestra fórmula será Amador, Kasabi; placées Sacapunta y Auquinco.

FRAU FUHRER EN LA SEPTIMA

La segunda serie de los 1400 metros es una de las pruebas más interesantes de la tarde, y entre los siete inscritos, la elección del posible ganador es muy difícil.

Sin un mayor comentario, indicaremos de ganador a Frau Fuhrer, de quien tenemos el mas alto concepto, con Brumario en el único placé.

PIOJITO EN LA DE CLAUSURA

La prueba de clausura, es también de verdadero interés para el hípico, pues Ajedrez a pesar de los 64 kilos es corta muy cruda; Hacanea ha estado figurando; Capablanca ha mejorado mucho; Piojito viene de ganar el domingo: Papito también es ganador en la reunión pasada; y Colihuinca puede imponerse por su atropellada final.

Indicaremos de ganador a Piojito, con Caablanca en el placé.

El ganador del premio "La Patria"

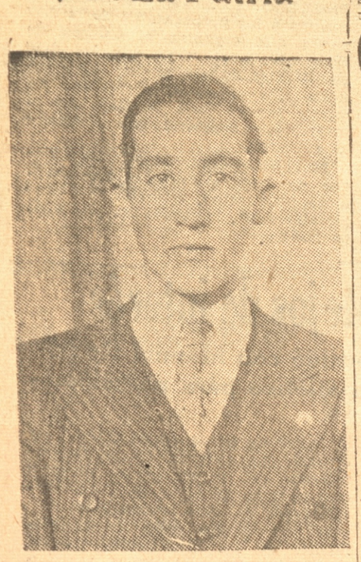

Héctor Azócar, nuestro destacado látigo, que conduciendo en forma magistral a nuestro favorito Papito, se impuso en el premio "LA PATRIA".

Al mismo tiempo, el Toto logró adjudicarse el premio donado por nuestro diario.

Aparece aquí durante la visita que hizo a "La Patria", en que fué felicitado y alentado para el mejor éxito en su profesión, por el director de nuestro diario.

CARA O CRUZ EN VENTA

Cara o Cruz, la magnífica ganadora del Clásico Club Hípico de Concepción, se encuentra a la venta.

Su distinguido propietario, aburrido por algunos detalles, la ha colocado en venta en la suma de $ 15.000.

Igualmente está en venta Millapán, una buena yegua para cualquier haras.

Pronósticos de "La Patria"

1.— Cuartilla, Copero y Otrosí.
2.— Don Eduardo, Mensaje y Caramanchel.
3.— Ojo al Charqui, Armure y Cafetero.
4.— Telenco y Quidico.
5.— Arpenteur y Nebucana.
6.— Kasabi, Sacapunta y Auquinco.
7.— Frau Fuhrer y Brumario.
8.— Piojito y Capablanca.

LOS DIEZ CONSEJOS DE HOY

1.— EL NUMERO DE LA SUERTE: el 4 con Rucachoro; Fuése; Poco a Poco; Optimo; Arpenteur; Soria; Crown y Piojito.

2.— LA LETRA CON MAS OPCION: la A. con Armure; Agar; Arpenteur; Auquinco y Ajedréz.

3.— UN GANADOR INDICADO: Telenco.

4.— UNA DOBLONA A GANADORES: Ojo al Charqui y Kasabi.

5.— UNA TRIFLETA A PLACEES: Don Eduardo; Armure y Kasabi.

6.— NO DESCUIDE: a Decreto Ley; Holgazana; Glorioso y Ajedrez.

7.— RECUERDE LAS CABALAS: Otrosí y Optimo; Copero y Cafetero.

8.— UN DATO AL OIDO: Tintorera.

9.— UN PREPARADOR BIEN DEFENDIDO: Hernán Vigoroux.

10.— LOS QUE NO BAJARAN DEL PLACE: Cuartilla; Don Eduardo; Ojo al Charqui; Telenco; Arpenteur; Kasabi; Fray Fuhrer y Piojito.

PROGRAMA DE "LA PATRIA"

DOMINGO 1º DE MAYO DE 1938

PRIMERA CARRERA: A las 2.15 P. M. — 1.200 metros —Premio DORAMA (7.a serie) — Handicap — Inscripción $ 28.— Premios $ 1.400 al 1.o; 280 al 2.o y 140 al 3.o

J. Casanova	J. de las Heras	1 CUARTILLA	58	6	Shylock	Postdata
F. Bernal	F. Bernal	2 OTROSI	58	E	Hors Pa ir	Fécula
E. Román	A. Sepúlveda	3 CALBUL	56	6	El Diecisiete	eringa
E. Delgado	B. Espinoza	4 RUCACHORO	53	E	Panguilemu	Miñiha
E. Delgado	Sutd Fortuna	5 MARCO POLO	49	E	Royal Alarm	La Pola
E. Pérez	E. Pérez	6 GAUCHO VIEJO	50	E	Julio César	Chilena
J. Rioseco	J. Rioseco	7 DECRETO LEY	49	E	Belerofonte	Elmore
J. ..alker	M. A. Schorr	8 COPERO	48	5	Cipayo	Alarmista

SEGUNDA CARRERA: A las 2.15 P. M. — 1.200 metros —Premio DORAMA (6.a serie) — Handicap — Inscripción $ 28 — Premios $ 1.400 al 1.o; 280 al 2.o y 140 al 3.o

L. Azócar	L. Azócar	1 CARAMANCHEL	58	E	El Tango	Cara Carmen
G. Gutiérrez	G. Gutiérrez	2 REUQUEN	54	E	El Diecisiete	Alava
J. Casanueva	J. Casanueva	3 GIPSY QUEEN	54	5	Acora zado	Swe et Mary
L. Luco	J. Cuitiño	4 FUESE	53	E	El Tango	Hanoi
A. Romero	Stud Sejeda	5 DON EDUARDO	51	E	Campanazo	Pouponne
M. Suaso	A. Araneda	6 MENSAJE	48	5	Shylock	Zubia
C. Pizarro	Sutd Cienfuegos	7 CIENFUEGOS	47	E	Royal Alarm	Coqueta
R. A. Ramírez	A. Muñoz	8 REFILON	45	5	Ultimo Día	Renée

TERCERA CARRERA: A las 3.15 P. M. — 1.400 metros —Premio DORAMA (4.a serie) — Handicap — Inscripción $ 32 — Premios $ 1.600 al 1.o; 320 al 2.o y 160 al 3.o

E. Castillo	S. Castillo	1 VISON	53	3	Folletín	Stolen Kiss
E. Castillo	S. Castillo	2 CAFETERO	53	4	Folletín	Penquista
U. Bravo	J. S. Mella	3 MONO	58	E	Almanzon	Mandita
E. Pérez	L. Pavon	4 POCO A POCO	57	5	Number One	Cecilita
L. Luco	La Libertad	5 MELINDROSA	57	6	Pipirigallo	Magra
J. Fica	Sutd Porvenir	6 ARMURE	56	4	Armateur	Marianne
J. Fica	Sutd Porvenir	7 BELLE FLEUR	55	5	Armateur	Bellete
H. Vigoroux	Stud Marú	8 OJO AL CHARQUI	55	4	Ojo por Ojo	Mallaca
H. Vigoroux	Stud Rejina	9 PALMERSTON	53	5	Paf	Di xmude
A. Romero	F. Mehech	10 PERIODISTA	55	E	El Maestro	Noticia II
E. Inda	E. Inda	11 GALLARDO	49	6	Sir Berkeley	Legendaria
J. Casanueva	J. de las Heras	12 MENINO	46	6	Nitrógeno	Miss Anna

CUARTA CARRERA: A las 3.45 P. M. — 1.200 metros —Premio DORAMA (5.a serie) — Handicap — Inscripción $ 30 — Premios $ 1.500 al 1.o; 300 al 2.o

E. Román	A. Sepúlveda	1 CLAIR DE LUNE	59	4	Noctovisión	L. de Miel
A. García	A. García	2 METROPOL	57	6	Marryat	Printanera
J. Rioseco	J. Rioseco	3 EL PALERMO	54	E	Paitanás	Bon
A. Gutiérrez	A. Gutiérrez	4 OPTIMO	51	E	Chile II	La Capilla
L. Luco	La Libertad	5 TELENCO	48	4	Minué	Menor
E. Inda	Edo. Inda	6 AGAR	47	4	Portho	Kefir
U. Bravo	C. Sutter	7 QUIDICO	44	3	Rodás	Flota

QUINTA CARRERA: A las 4.15 P. M. — 1.800 metros —Premio DURAZNITO—Handicap Para caballos de 2.a serie — Inscripción $ 50 — Premios $ 2.500 al 1.o; 500 al 2.o

J. Fica	J. Fica	1 FANG FANG	62	E	Falcklan	Chupilca
E. Olivares	F. Metzner	2 HOLGAZANA	62	5	Movedizo	Horrible
S. Parra	Sutd Santa Rosa	3 AMATEUR	55	E	Armateur	Bellota II
H. Vigoroux	L. Barrenechea	4 ARPENTEUR	44	5	Armateur	Marnia
R. Pastene	I. Pérez	5 NEBUCANA	44	3	Trascendente	Tun Tun
E. Castillo	V. Jofré	6 MALATESTA	44	E	Marryat	Ollera

SEXTA CARRERA: A las 4.45 P. M. — 1.400 metros —Premio DORAMA (3.a serie) — Handicap — Inscripción $ 34 — Premios $ 1.700 al 1.o; 340 al 2.o y 170 al 3.o

M. Jara	M. Jara	1 GLORIOSO	60	E	Coli	Redonda
R. A. Ramírez	D. Verdugo	2 NOCEDAL	56	4	Noctovisión	Cimera
H. Vigoroux	H. Vigoroux	3 KASABI	55	5	Calais	Kunela
E. Castillo	V. Jofré	4 SORIA	55	E	Harold	Dulce
J. Fica	A. Farach	5 QUILTRO	55	E	Alum	Govia
A. Romero	Sutd Sejeda	6 HAPSBURGO	51	E	Citoyen	Austria
S. Parra	J. Muñoz	7 NOCTONIA	51	4	Noctovisión	Cetonia
M. Suaso	A. Araneda	8 MANSILLA	50	E	Tullibardine	Ma Belle
E. Olivares	E. Olivares	9 SACAPUNTA	50	3	Ojor por Ojo	Cecilia
G. Adasme	Sutd Malejan	10 AUQUINCO	49	E	Diamond Red	Modesta
F. Bernal	J. Abbá	11 POLVO DE ORO	48	E	Alimodovar	Jetapercha

SEPTIMA CARRERA: A las 5.15 P. M. — 1.400 metros —Premio DORAMA (2.a serie) — Handicap — Inscripción $ 38 —Premios $ 1.900 al 1.o; 380 al 2.o

S. Parra	E. Bordeu	1 FRAU FURHER	58	3	Falkland	Klorintia
A. Romero	F. Mehech	2 PICACERITO	57	E	El erla	Picacera
E. Pérez	E. Pérez	3 GRAN MILITAR	54	5	Gran Bonetón	Maravia
R. Pastene	V. Bahamonde	4 CROWN	53	E	Brown	Cerosis
R. A. Ramírez	A. Muñoz	5 TINTORERA	51	E	Tenerife	Ismenia
C. Riquelme	J. Cifuentes	6 BRUMARIO	51	E	Campanazo	Bombé
A. García	A. García	7 CORONEL PARRA	48	E	Ich Dien	Inés Berutti

OCTAVA CARRERA: A las 5.45 . M. — 1.400 metros me tros — Premio DORAMA (1.a serie) Handicap — Inscripción $ 44 Premios $ 2.200 al 1.o; 440 al 2.o

H. Vigoroux	H. Vigoroux	1 AJEDREZ	64	E	Royal Alarm	Esparceta
L. Luco	L. Luco	2 HACANEA	55	4	Stowell II	Hanoi
S. Parra	S. Parra	3 CAPABLANCA	52	E	Coli	Fumarola
F. Cerda	J. Podlech	4 PIOJITO	52	6	Citoyen	Catilinaria
J. Melero	M. Cantero	5 PAPITO	46	6	Henrry Lee	elegrina
E. Cáceres	R. Várgas	6 COLIHUINCA	47	E	Coli	Cirene

En breve partirá Palais Royal a Argentina

Se medirá con los mejores elementos de las pistas bonaerenses

Después del claro triunfo obtenido por nuestro crack Palais Royal en el clásico "Internacional", corrido el domingo en el Club Hípico de la capital, en que batió el record chileno sobre la distancia de 2.600 metros, rebajándolo a 2.30 4/5 ha quedado decidido en definitiva su partida a Buenos Aires en donde se medirá con los mejores representantes del elevage de ese país.

TRES ANOTACIONES CLASICAS

Desde hace algún tiempo que nuestro crack está anotado en tres clásicos a correrse en Palermo, en los cuales tendrá como contendores a calificados elementos argentinos.

La yegua Palanca, ganadora del premio "Clásico Otoño", disputando el domingo pasado en Palermo sería uno de los primeros contendores de Palais. Es muy posible que se encuentre con nuestro campeón en octubre próximo.

EL CRACK MEDICIS

Medicis, uno de los mejores representantes del elevage argentino y con quién es muy probable se mida Palais, está aún sin la preparación necesaria, pero en poco tiempo más será presentado a la afición estimándose que será el rival de más prestigio que aparecerá en las pistas bonaerenses en octubre.

OTROS POSIBLES COMPETIDORES

Hemos sabido también que los caballos Rolando, Don Mike, Vino Puro, Partido y Okay los más acreditados representantes de la generación anterior, están reponiéndose de sus dolencias, pero que seguramente para la fecha en que parte nuestro crack allende los Andes estarán en condiciones de hacerse presente en las pistas.

Como se puede ver se acerca una temporada de reuniones cumbres en los hipódromos de Buenos Aires, con la llegada de nuestro crack, cuyo valer se reconoce en la Argentina y a quién los propietarios de los mejores caballos temen como probable vencedor de los suyos.

Cía. de Refinería de Azúcar de Viña del Mar

El Registro de las acciones permanecerá cerrado desde el 6 al 16 del presente, ambas fechas inclusive.

EL GERENTE.

Valparaíso, 1.o de Mayo de 1938.

Liquidación

El Depósito de Muebles

liquida todas sus existencias a cualquier precio. Catres de bronce, Somieres ingleses y toda clase de muebles a precios de quemazón

Visite a MAIPU 422

DIVIERTASE EN SU VIAJE..

ALEJESE DE SUS PREOCUPACIONES Y DE LA "ZONA PELIGROSA"



Olvídese de sus labores. Corra por ámplias carreteras. Pero, vaya en un automóvil que lo mantenga fuera de la "Zona Peligrosa", un automóvil que tenga neumáticos GOODYEAR nuevos y seguros.

Así Ud. puede divertirse un máximo en sus vacaciones. Ud. sabe que sus neumáticos le ofrecen un máximo de protección contra los contratiempos de los neumáticos.

¡Monte GOODYEARS nuevos y viaje con comodidad, rapidez y seguridad!

GOODYEAR

En el mundo entero, más personas viajan sobre Neumáticos Goodyear que sobre los de cualquier otra marca

KULENKAMPFF, KNOOP y Cía.

Casilla 60.C. : Concepción : Teléfono 1064 : Barros Arana 460

4353—

TOME

Secretario de Estado visitará el miércoles este Centro Industrial

TOME.— Una de las aspiraciones de nuestra prestigiosa autoridad deportamental, gobernador don Adolfo Márquez P. se ha visto cumplida, ella es la de que un secretario de Estado visitará este importante centro industrial del país, en misión especial del Supremo Gobierno siendo ahora el señor Juan J. Hidalgo, Ministro del Trabajo.

Hemos podido apreciar el celo con que el gobernador ha venido preocupándose de diversos problemas locales, alcanzando especial atención las viviendas obreras los locales de escuelas públicas, la alimentación del pueblo, etc. de lo cual periódicamente ha estado informando a las autoridades superiores. El señor Ministro del Trabajo arribará a Tomé el próximo miércoles en las primeras horas de la mañana, pues, la invitación del señor gobernador ha sido con el acuerdo de permanecer todo el día entre nosotros a fin de que se imponga con detención de los diferents problemas que se presentarán a su consideración. Desde luego nos alegramos de la visita que efectuará el señor Ministro y de seguro que tomará muy buena nota de los problemas y necesidades que este centro industrial reclama de las esferas de gobierno, mucho más si considera que casi todo lo que posee Tomé es obra particular de las empresas textiles.

NUESTRA CORRESPONDENCIA INTERIOR. — Hemos recibido muchos agradecimientos de todos los sectores por nuestro primer artículo aparecido en la correspondencia de ayer sábado relacionado con la casa clandestina de prostitución que tiene sumido en la inmoralidad a un importante y vasto sector de la población. Ello nos dá margen para que sigamos esta campaña, lo que nos es grato también poner en conocimiento de nuestras autoridades para que tomen las medidas tendientes a evitar comentarios más duros.

LA POBLACION ANTE LA VISITA MINISTERIAL. — El próximo miércoles estaremos de gala al recibir la visita de un señor Ministro quien naturalmente tendrá elogiosos conceptos para nuestras autoridades que se han preocupado del adelanto local, lo cual es muy visible.

Estimamos también que le llamará la atención la escasa cultura de aquellos elementos que han usado las murallas y las puertas de la Iglesia para desarrollar su programa depropaganda política.

Comprenderán aquellas personas que están muy lejos de un criterio sano, la maldad y la insolencia que han cometido. Sería del caso aplicarles a éstos que son conocidos las sanciones que corresponde, pues, no hay derecho para poner en relieve la baja cultura del pueblo de Tomé.

GRANDES VELOCIDADES. — Ha llamado profundamente la atención el hecho de que los camiones y autos no transiten a la velocidad exigida por los reglamentos, sino que se extralimitan y muchas veces ponen en peligro la existencia de otros seres.

MANIFESTACION. — Muy agradable resultó la manifestación deportiva efectúa el jueves último al distinguido deportista señor Arturo Riquelme Cruz, con motivo de su matrimonio que se efectuó en nuestra Iglesia Parroquial ayer sábado a las 18 horas.

El señor Riquelme que goza de hondas simpatías en nuestros círculos sociales se hizo acreedor a un sinnúmero de manifestaciones, donde se le exteriorizó su aprecio y estimación.

CIRCULO LEON XIII. — Se nos encarga citar a junta general para hoy domingo a las 11 horas en el Cine Selecta.

JUVENTUD CATOLICA. — Los jóvenes católicos se reúnen hoy domingo en la oficina Parroquial para elegir su nuevo directorio

BANDA INSTRUMENTAL.— Hace tiempo dimos la vaga noticia de una importante banda instrumental que se organizaba bajo los auspicios de la Sociedad Nacional de Paños de Tomé y hoy podemos decir que ya es un hecho. Ha llegado el instrumental y se encuentra en confección el uniforme, para hacer su presentación posiblemente para las fiestas patrias.

Siendo así cabrían las felicitaciones para el organizador señor Adolfo Schade y para el señor Luis Cuadra que ha tenido la satisfacción de enseñar música a los nuevos aficionados, elementos que formarán la banda instrumental "Oveja".

CUAL ES EL OBJETO DE LA TERRAZA. — Hay muchas personas que se han acercado a preguntarnos si sabemos cual es el objeto para que ha sido construída la terraza frente a la Estación de los FF. CC., la cual en estado de una completa inmundicia de parte de los elementos vagos que allí se estacionan y a los cuales ha sido imposible darles una barrida. Se impone algún acuerdo en este sentido.

FUTBOL POR EL REGIONAL.— Los Carlos Werner y Cousiño harán el preliminar, siguiéndole Palacios y Navales en el match de fondo. Son dos encuentros de gran interés que la afición no debe desperdiciar.

SERRANO. — El team del Serrano se dirige a Concepción a las 11 horas para medirse con los también "verdes" del Lord.

Los visitantes dicen que son los de casa los que deben cambiar de uniforme, lo que les avisamos por estas columnas.

TEATRO TOME. — Hoy domingo la gran cinta "Madre".

SE ABREN LOS ALMACENES DEL SEGURO OBRERO.— Hemos tenido oportunidad de conversar algunas palabras con el señor Nicolás Borlando persona encargada por la Caja de Seguro Obrero para abrir y dirigir los almacenes que funcionarán en nuestro puerto, uno en la Población Obrera Carlos Mahns y el otro en Manuel Montt ex- depósito de Paños de la señora Ana R. L. de Espejo.

Interrogado el señor Borlando sobre la misión de este beneficio, nos dice que se venderá al crédito y al contado manteniendo precios bajos, medidas exactas y disponiendo de todo artículo de consumo.

Estos almacenes se abrirán más o menos a mediados de mayo próximo, fecha que será la final de las anunciadas anteriormente.

Sobre los beneficios de estos almacenes para los consumidores, nos referiremos en próxima correspondencia.

LOTA

Delegado de los empleados de la Cía. Carb. e Ind. del establecimiento de Lota fué designado don René Lalanne Coste

Espléndidos servicios higiénicos han sido instalados en el recinto de la Estación del ferrocarril. — Veredas convertidas en velódromos infantiles.— Ya han empezado los preparativos de la kermesse de los bomberos para el 20, 21 y 22 de mayo próximo

LOTA.— Ante la presencia del Inspector del Trabajo señor Adrián Solar Rojas y de un numeroso grupo de empleados de la Compañía Carbonífera é Industrial, establecimiento de Lota, efectuóse en los salones del Casino de Lota Alto, la reunión para elegir el Delegado de los empleados en conformidad al Art. N.o 155 del Código del Trabajo y Art. 30 al 40 del Reglamento N.o 969.

Hecho el escrutinio favoreció la mayoría al señor René Lalanne Coste, quién fué designado legalmente por el período de un año.

ESPLENDIDOS SERVICIOS HIGIENICOS HAN SIDO INSTALADOS EN EL RECINTO DE LA ESTACION DE LOTA. —Plausible ha sido la determinación de la Administración de la Compañía Carbonífera, al construir en el recinto de la Estación de los Ferrocarriles espléndidos servicios higiénicos que hablan bien claro de los loables propósitos de la Empresa de servir cada día mejor al público.

En verdad el servicio ferroviario de la Cía., pasa por un gran período de progreso visiblemente manifestado en las construcciones de espléndidas estaciones como las de Bio Bio y La Posada, precisamente al frente de la Hacienda modelo llamada "El Escuadrón" de propiedad de la misma Compañía, como además ampliación de andenes, modernización de los aparatos de seguridad alumbrado eléctrico, señalización, nuevos paraderos; etc. Esperamos sí, ateniéndonos a algunas insinuaciones de muchos pasajeros más amplitud en los coches de segunda clase, que son generalmente utilizados por numerosos miembros de la clase media con sus familias y que dada la estrechez de estos coches, no se viaja con la holgura que sería dable desear.

VEREDAS CONVERTIDAS EN VELODROMOS INFANTILES.— Nos ha tocado presenciar muy a menudo como algunos niñitos de familias, se han dedicado al deporte, de correr velozmente por las angostas veredas de la calle del Comercio, principal arteria de tránsito, con las consiguientes molestias para los transeuntes.

Consideramos que estas libertades deben abtenerse en la seguridad que utilizaran la cancha de juegos infantiles que hay en pleno centro de la población antes que someter a suplicio a las personas que deben sacarle el cuerpo a los velocípedos de estos deportistas en gérmen.

YA HAN EMPEZADO LOS PREPARATIVOS DE LA KERMESSE DE LOS BOMBEROS A REALIZARSE LOS DIAS 20, 21, y 22 DE MAYO PROXIMO.— Ya se ha dado comienzo a los preparativos de la Kermesse que organiza el Cuerpo de Bomberos, para efectuarla los días 20; 21; y 22 de Mayo próximo fiesta que lleva el propósito de reunir fondos para la Caja de la Institución bomberil que bastante lo necesita.

TEATRO.— Para la selecta y noche de hoy se anuncia una hermosa producción, titulada "La Mujer Marcada", interpretada por Betty Davies.

El Regional nos presenta hoy dos cotejos de interés

Industrial de Concepción y Unión Deportivo y Luis Cousiño con Manuel Rodríguez. — El Manuel Plaza organiza un torneo atlético para novicios.— Otras notas deportivas

EL REGIONAL NOS PRESENTA HOY DOS COTEJOS DE INTERES.

LOTA.— No hay nada que hacer Hoy el Regional nos presenta dos cotejos realmente extraordinarios y ellos son: Industrial de Concepción con Unión Deportivo y Luis Cousiño con Manuel Rodríguez.

Quiere decir entonces, que la afición lotina tiene para esta tarde en nuestro hermoso Estadio, a las 13.30 horas, encuentros de interés y que se merecen un público numeroso por la calidad de los cuadros en lucha.

A primera hora tenemos el match del Industrial de Concepción y Unión Deportivo de este pueblo. Recomendar este cotejo sería redundar, ya que la afición conoce y bien a estos dos equipos que esta tarde van a enfrentarse por los puntos del Campeonato Regional.

El otro match que podemos clasificar de "clásico" es el Luis Cousiño con Manuel Rodríguez. Este encuentro no hay duda que será reñido; pues; ambos equipos se tienen ganas y bueno que este será match de calidad y no desmerecerá en nada al primero.

Como puede ver la afición lotina tiene dos lindos encuentros de fútbol para esta tarde en el Estadio a las 13.30 horas.

EL MANUEL PLAZA ORGANIZA UN ORNEO ATLETICO PARA NOVICIOS.— Con el objeto de fomentar el cultivo de la rama atlética entre la afición deportiva local el Manuel Plaza ha tenido la plausible idea de organizar; para desarrollar en el mes de Mayo próximo, un torneo de novicios; el que dado los preparativos y el entusiasmo existente; promete alcanzar un resultado halagador. En efecto; ya son muchos los clubes deportivos que han respondido aceptando la invitación que oportunamente les hiciera el Plaza; para que se hagan representar en este torneo y en consecuencia ya hay un número apreciable de inscritos en las diferentes pruebas, lo que hace augurar; como lo dejamos dicho; un feliz éxito de esta iniciativa tan plausible del Plaza.

La Compañía Carbonífera que no escatima su concurso y apoyo tratándose de asuntos que vayan tras el beneficio de la colectividad, ha ofrecido por intermedio del Departamento del Bienestar los premios que servirán de estímulo a los participantes en este Campeonato.

Se nos encarga poner en conocimiento de los aficionados que la inscripción es gratuita y registro permanece abierto desde las 21 horas hasta las 22.30 horas, ademas a los clubes que aún no han enviado la lista de sus socios que tomarán parte en este torneo, se les ruega hacerlo a la brevedad posible a la secretaría del Manuel Plaza.

AMISTOSO DE FUTBOL.— En la mañana de hoy se juega un amistoso de fútbol entre elementos de la sección Maderas de Playa Blanca y del Parque Luis.

MATCH DE EMOCION DEBEN BRINDARNOS EN LA MAÑANA DE HOY CENTRAL Y YALE.— Los preliminares son de interés. —Intervienen Victoria con Anita Lizana y los segundos equipos de Yale y Central.— A las 9.45 horas empezará esta reunión cesteril y se verificará en la cómoda cancha del Yale.

MINAS SCHWAGER

El Sindicato Schwager ha donado un valioso trofeo para ser disputado en básquetbol

Se haría una competencia como la "C. Concha" de Concepción.—El básquetbol de hoy en la mañana

SCHWAGER. — Hemos sido informados que el Sindicato Schwager, ha donado por intermedio de su presidente, señor Samuel Montenegro, un valioso trofeo para ser disputado en una competencia de básquetbol.

La Asociación de este deporte habría acordado efectuar un torneo similar a la competencia Carlos Concha de Concepción. Es decir, se disputaría este gran premio en competencias especiales durante varios días y llevaría el nombre del Sindicato Schwager.

Felicitamos al directorio del Sindicato por estimular el deporte con lo que se beneficia en especial a toda la juventud del establecimiento.

GRAN ENTUSIASMO POR LOS COTEJOS DE HOY.— Pocas veces se había notado un entusiasmo más marcado por asistir a la primera reunión basquetbolística que se efectuará hoy en la cancha de la Escuela Maule.

Las barras de los diferentes clubes se aprestan par asistir en masa en esta oportunidad y animar a sus parciales.

Los equipos de honor de las diferentes instituciones se encuentran con fuerzas equiparadas, estando seguros que los partidos de hoy serán francamente sensacionales.

CENTRO ESTUDIOS INDEPENDIENTE.— El Primer cotejo de la división alta será entre estos dos quintetos que en otras oportunidades han hecho muy buenas presentaciones. Los estudiosos creen que lograrán vencer a los académicos.

Independiente con su juego de conjunto y sus goleadores Tayo Burgos y Carlos Julio cree se impondrá a sus peligrosos rivales.

ATLETICO - LUSITANIA.— El básico está a cargo de los albos de don Pedro J. Aburto y los rojos de la calle de la Bomba" fives que cuentan con elementos de sobresalientes méritos como: Peña, Correa, Piersen y Núñez por los atléticos y Martínez Molina, Castillo por los bomberos. Este encuentro promete ser de un desarrollo excelente y de muy difícil pronóstico.

LOS CONFEDERADOS ENTRARAN GRATUITAMENTE.— Como siempre los confederados tendrán entrada gratis debiendo presentar su carnet.

Dada la calidad de los equipos participantes estimamos que un grueso público asistirá a la cancha de la Escuela de Maule.

INVITACION ESPECIAL.— El presidente de la Asociación nos encarga invitar en forma muy especial a todas las integrantes de los equipos femeninos de Carolina Schwager y Atlético, considerando que serán de mucho provecho para ellas por jugarse con las nuevas reglas de juego.

LA SECCION FEMENINA DE ATLETICO QUEDO ORGANIZADA. — Ayer se reunieron en el local de la entidad alba maulina un grupo de señoritas con el fin de organizar la sección femenina cultural y deportiva de esta institución.

La directiva de esta sección quedó constituida como sigue: Presidenta señorita Olga Ford; secretaria señorita Alicia Quiroga; tesorera, señorita AuristelaGonzález; directores señoritas Tato del Campo y Mery Alé.

Entre los principales acuerdos figuran:

1.o— Invitar a todas las jóvenes del mineral a ingresar al club.

2.o— Formar equipos de basquetbol y ping pong.

3.o— Fijar el día lunes para hacer el primer entrenamiento de basquetbol en la cancha de Maule a las 19.30 horas.

4.o— Pagar una cuota de $ 2 mensuales.

Felicitamos a este grupo de entusiastas y esperamos que surja esta sección femenina ya que con el numeroso grupo de empleadas con que cuenta el establecimiento puede hacerse una gran obra cultural y deportiva.

Match de emoción deben brindarnos hoy en la mañana Central y Yale

Los preliminares son de interés. — Intervienen Victoria con Anita Lizana y los segundos equipos de Yale y Central.—A las 9.45 horas empezará esta reunión cesteril y se verificará en la cómoda cancha del Yale

LOTA.— La suspensión de la reunión cesteril del domingo pasado que había programado la Asociación local con motivo del Campeonato de Apertura, ha hecho que el entusiasmo é interés sea mayor y los comentarios aún han sido de rigor para uno ú otro bando, refiriéndose al Yale y Central.

Al efecto la programación oficial de esta reunión cesteril a efectuarse en la mañana de hoy en la cómoda cancha del Yale, seguramente llevará un público numeroso, cuando intervienen dos fuertes equipos y aún más cuando existe esa rivalidad caballeresa que les hace rendir el máximun para así brindarnos match de emoción y de alternativas interesantes. Central y Yale van hoy a la lucha por el Campeonato de Apertura y estamos seguros que el encuentro ha de dejar satisfecho al público que asista. Esa rivalidad que decimos, debe ser caballeresa y las jugadas exentas de brusquedad para lucir el basquetbol de que hacen gala estos buenos conjuntos.

Por el Central tenemos a elementos de valer como los hermanos Benítez el "chino" Alvarado y otros que defenderán los colores amarillos. Por Yale figuran el "chico" Lepe, el "rubio" Bonnefond; Peña y otros.

Así con la calidad de elementos que actúan deben hacernos match de emoción y que debe dejar satisfecho al respetable.

Los preliminares hacen honor a al encuentro de fondo, teniendo la intervención de dos equipos femeninos que son Victoria con Anita Lizana. Aún cuando el equipo del Victoria es más fogueado teniendo a su haber triunfos que la hacen poderosa, también el Anita Lizana puede dar su sorpresa, ya que sabemos que se han entrenado cuidadosamente para hacerle frente a las victorinas.

También, además hay para completar esta reunión cesteril de hoy dos aperitivos más y ellos son: Huracán con Manuel Rodríguez y Central con Yale, todos segundos equipos, los que harán reñidos matchs.

Los equipos del match de fondo: CENTRAL.— Olivares; Benítez; Alvarado; Ruiz; Benítez.

YALE.— Sáez; Maraboli; Bonnefond; Peña; Lepe.

Buen programa de boxeo tiene mañana lunes el Quintín Romero en su Centro.— Para mañana lunes en la noche a las 21 horas, el local del Centro Quintín Romero, hay buenas peleas entre aficionados del mismo Centro.

Las peleas serán interesante cuando intervienen esos muchachos que recién se inician en el arte de la bofetada científica y es por eso entonces que estos van a la pelea de frente.

Los precios serán absolutamente módicos y seguramente que esto será un aliciente para que el local del Quintín Romero se vea repleto de aficionados gustosos de ver cachetadas.

En nuestra correspondencia de mañana daremos a conocer el programa completo.

CORONEL

Conflicto se ha presentado en los trabajos del Estadio

A raíz de un cobro que por 160 mil pesos ha presentado la Suc. Rojas Pradel.— Se estima desfavorable esta iniciativa que viene a perjudicar los trabajos del Estadio.— Actividades del Club de Tiro al Blanco.— Reunión de la Junta Parroquial.— Otras noticias

CORONEL.— Hemos sido informados en forma oficial que se ha presentado en serio conflicto en los trabajos del estadio, debido al cobro de ciento sesenta mil pesos que ha hecho la Sucesión Rojas Pradel, por cierta cantidad insignificante de tierra que se ha extraido de uno de los cerros de su propiedad.

Esta iniciativa de la Sucesión Rojas Pradel no tiene explicación, ya que las autoridades al efectuar los trabajos pidieron y obtuvieron del Sindicato la autorización necesaria con el fin de extraer del cerro que queda frente a la cancha de deportes de este puerto, cierta cantidad de tierra que es estimó indispensable para levantar el terreno en que quedará instalado el estadio.

Esta operación junto con facilitar los trabajos de esta obra de adelanto local venía en beneficio propio de las propiedades de la Sucesión ya que dejaba el camino público que lo circunda en mejores condiciones de tránsito. Además tenía esto un significado más grande cual era el de donar graciosamente unas cuantas toneladas de tierra que a la Sucesión Rojas Pradel nada significan y que en cambio venían a dar ayuda efectiva a las labores que la I. Municipalidad ha tomado a su cargo en lo referente al estadio.

En los círculos deportivos y gubernativos la noticia de este cobro no ha podido ser tomado en serio por lo alzado de la suma cobrada, y se estima con mucha certeza que los miembros de esta Sucesión no han sido debidamente informados sobre el particular. En todo caso hay la creencia general que en vista de los nobles fines que se persiguen la Suc. Rojas Pradel no sólo reconsiderará esta medida sino que facilitará gratuitamente la cantidad de tierra que falta y que se considera indispensable para la terminación de los trabajos.

En una próxima edición nos ocuparemos nuevamente de este asunto de palpitante interés para este pueblo.

ACTIVIDADES DEL CLUB DE TIRO AL BLANCO.— El Club de Tiro al Blanco de este puerto se ha estado entrenando en forma entusiasta, con el fin de formar su equipo que disputará el trofeo Maestranza III Zona, el próximo domingo 8 del actual, competencia que se realizará en el polígono del J. M. Barí de Talcahuano.

REUNION DE LA JUNTA PARROQUIAL.— Hoy celebrará reunión la Junta Parroquial que como se sabe la componen los presidentes de las cuatro ramas de la Acción Católica e instituciones afines, reunión que se ha anunciado para las 11 horas.

Se abordarán en esta reunión interesantes asuntos relacionados con la Acción Católica.

TRABAJOS EN EL SERVICIO DE AGUA POTABLE.— Dentro de una semana más quedarán definitivamente terminados los trabajos inherentes al cambio de cañerías en la red de agua potable de este puerto, trabajos que fué posible realizar gracias al interés de nuestras autoridades y en especial del señor Gobernador del Departamento don Humberto Moreno G.

Los trabajos efectuados corresponden a la planta baja del pueblo y es muy posible que dentro de poco se consulte las reparaciones pertinentes en el estanque, trabajos que se hacen indispensables para la mejor atención de la población.

REUNION SOCIAL EN EL CASINO.— Ayer se efectuó la reunión social en el Casino de Carabineros ofrecido por el prefecto y oficialidad local, y dedicado a las familias más distinguidas de esta ciudad, y autoridades administrativas.

Esta reunión social figura entre los números del programa con que el Cuerpo de Carabineros celebró su aniversario.

EPIDEMIA DE ALFOMBRILLA.— Ha llamado la atención el incremento que ha tomado últimamente la epidemia de alfombrilla entre los niños, habiendo un numero considerable de enfermitos tanto en el mineral como en Villa Mora y este puerto.

Se nos dice que entre las familias de escasos recursos han habido varios casos fatales por falta de atención médica.

VIAJEROS. — Han regresado de la capital los señores Otto Andrade y René Acuña.

—Del mismo punto la señora Hayderia Q. de Hughes.

PENCO

Acevedo de Lota y Coquimbo juegan hoy por el regional en la cancha Crav.

PENCO.— Nótase en la afición cierto interés por el partido de fútbol que sostendrán esta tarde en la cancha de la Refinería los equipos del Luis Acevedo de Lota y los del Fortín a las 15.15 horas.

Por noticias recibidas desde Lota, sabemos que los "Aviadores" llegan a este puerto bastante entrenados y con muchos deseos de regresar con los honores del triunfo a su terruño ya que vienen muy bien preparados para este encuentro.

En cuanto a los de casa a pesar de los contrastes sufridos últimamente se han venido preparando durante la semana con entusiasmo, y por las tardes los hemos visto hacer muy buenos adiestramientos en su campo; ello demuestra que desean conseguir una victoria para nuestro puerto y satisfacer en esta forma los deseos de la "hinchada fanicona" que esta tarde los alentará en tan duro compromiso.

Salvo modificaciones de última hora el cuadro Coquimbano entrará a la cancha alineado en la siguiente forma:

Aliaga
Peña Pardo
Morana Sandoval Mendoza
Mendoza Rivera Alarcón
Eriz Mora

El encuentro preliminar será de tanto atractivo como el de fondo yestará a cargo de los equipos de honor del Unión Centro Scout de los registros de la Asociación de Tomé y el invicto cuadro B. del Coquimbo que ha estado realizando muy buenos encuentros en ésta y Concepción. Será el preliminar digno aperitivo de la tarde futbolística en el campo de la Crav

El arbitraje del encuentro por el Regional entre el Acevedo y Coquimbo ha sido confiado al competente pito lotino Goudet, lo que es una garantía por su competencia para lances como el que protagonizarán pencones y lotinos.

Los dirigentes del Fortín, han conseguido el concurso de la banda de la Refinería que la administración de la Compañía ha cedido para todos los encuentros por el Regional contribuyendo en esta forma a darle más realce a este campeonato.

El valor de la entrada es de $ 1 para los adultos, teniendo acceso gratis las damas y los niños.

HOY EN LA TARDE, HAY BASQUETBOL FEMENINO EN FANALOZA.— Las señoritas deportistas de Fanaloza, nos ofrecen hoy a las 15 horas, una matinée de básquetbol muy interesante. Al efecto, han invitado a las señoritas basquetbolistas de la Casa Grace y Co. de Chiguayante, quienes vendrán con dos fuertes equipos a medirse gustosamente, en un amistoso, con sus rivales fanalocinas.

La organización de este lance, estamos seguros, llena de animación y por consiguiente de interés a las partidarias del "Fresia" de Fanaloza y público de Penco, que mucho gusta de esta clase de espectáculo y por lo tanto, no perderán esta ocasión.

Francamente, serán dos partidos muy hermosos, por lo que recomendamos a nuestro público concurra a presenciarlos.

CHIHUAYANTE

CHIGUAYANTE.— Deportes — Para hoy a las 10.30 horas ha sido programado en este pueblo un amistoso de básquetbol entre el primer equipo del Deportivo Español de Concepción y el Deportivo Grace, encuentro que promete resultar interesantísimo y que se llevará a efecto en la cancha de Grace.

Se disputará en este encuentro un bonito juego de medallas que le será entregado en la cancha al equipo que resulte vencedor.

No dudamos que dada la calidad de los equipos podrán los aficionados de Chiguayante a este deporte, saborear un bonito y emocionante encuentro.

Chiguayante se hará representar por su plana mayor y para cuyo objeto se cita a la hora antes indicada en la cancha a los siguientes jugadores: F. Dobbs, Víctor Sepúlveda, R. Muñoz, Julio Espinoza, C. Spano, J. Aldea y M. Sanfuentes

SAN ROSENDO

A LAS 11.30 juega VILLAGRAN con NACIMIENTO

SAN ROSENDO. — En la cancha de la escuela de hombres, juegan hoy a las 11.30 horas, los equipos de básquetbol del Dep. César Villagrán García y Nacimiento.

Los dos equipos están en perfectas condiciones de entrenamiento a fin de presentar al público un partido de interés.

El precio de las entradas será de $ 0.60 los grandes y $ 0.20 los chicos.

YUMBEL

CON FERVOROSOS ACTOS RELIGIOSOS SE DARA TERMINO HOY AL RETIRO EN EL INSTITUTO S. SEBASTIAN

Otras informaciones de actualidad yumbelinas

YUMBEL.— El retiro espiritual dado por el Pbro. señor Roberto Rebolledo a los alumnos del Instituto San Sebastián fué ameno y muy provechoso. La palabra tranquila, clara y convincente y matizada de anécdotas del Ministro del Señor, gustó a los niños de tal manera, que en todo momento le escucharon con atención y todos sin excepción alguna se prepararon en el día de ayer para recibir hoy en la santa misa a Aquél que dijo: "Dejad que los niños vengan a mí" Con estos fervorosos actos que se realizarán el día de hoy se dará término a este retiro espiritual que tan abundantes frutos está llamado a producir en la mente y corazón de los niños participantes.

DEPORTES.— CARRERAS — COMENTARIOS.— Como en su oportunidad lo dijimos hoy después de medio día se llevará a efecto en la cancha Goicolea, de esta, la interesante carrera amarrada entre un caballo tomecano y otro de Las Nieves, caballos bastante conocidos entre la afición carrerera local

Es indudable que después de esta carrera de fondo, se correrán muchas otras; ya que existe enorme entusiasmo en los poseedores de caballos de pista, veloces en la carrera.

Con estos actos deportivos, los yumbelinos, nos desperezaremos y echaremos a volar el polvo de la indiferencia deportiva que día a día va arraigándose más y más en los que otrora practicaran algún bello deporte, como el fútbol, tenis, básquetbol, etc.

VIDA SOCIAL

A Concepción se dirigió la señora Inés Giraud de Patrito.

De su fundo Peñaflor estuvo en esta el señor Florentino Yáñez.

HORARIO DE MISAS.— Se nos pide pongamos en conocimiento de los católicos de la región que el horario para las misas de los días domingos y festivos es el siguiente y que rige desde hoy: La primera misa, será a las 8.30 horas y la última a las 10.30 horas.

DEPORTIVO "FERROVIARIO"

CORONEL.— Partido amistoso.— Para hoy domingo 1.o de mayo se ha concertado un partido amistoso de fútbol entre los primeros equipos del Andrés Bello y "Ferroviario" para jugarlo en el Estadio de Schwage" a las 14 horas. Los jugadores citados son los siguientes: Luis Muñoz, Juan Mendoza, Juan Wakerling, Eduardo San Martín, Armando Muñoz, Heriberto Alveal, Luis San Martín, Celso Gavilán, Luis López, Luis Gutiérrez, Julio Peña, Pedro Reyes, Pedro Molina, Víctor Villa.

Se les recomienda a los jugadores que residen en Villa de Mora se trasladen al Estadio antes de la hora indicada por haber sido imposible contratar una góndola para el viaje, como también los de Coronel, tratar de irse en la góndola del recorrido que sale como a las 13 horas de la Estación del FF. CC.

Los componentes del juvenil deben consultarlo en la secretaría si pueden jugar como preliminar del partido anterior.

Dentista Crisosto

Consultas: Martes, Miércoles Viernes y Sábado.
Hora: 8 30 a 11 30 y de 2 a 6 1/2.
Calle Montt 576, frente Cruz Roja

TEATRO CORONEL

HOY — Matinee Triple — 1.o — Cómicas — 2.o — Estreno en Castellano por ADRIANA LAMAR — "EL CRIMEN DE MEDIA NOCHE" — 3.o — Suceso Universal "LA CASA DE LOS SECRETOS" — En Selecta y Noche MARLENE DIETRICH, CHARLES BOYER, en la monumental producción en colores

EL JARDIN DE ALAH

Mañana — Populares "EL PRINCIPE Y EL MENDIGO

ESMERALDA - HOY a las 14.35
EXTRAORDINARIA MATINEE TRIPLE
La Isla de la Furia
El Despertar del Payaso
por Joe E. Brown el famoso Bonaza grande
LA DAMA DE NEGRO Comedia LOS ENANOS — Gran dibujo en colores
(PARA TODOS) — Precios corrientes

18.45 — GRAN EXITO DEL IMPRESIONANTE ROMANCE CON FORMIDABLES ESCENAS NAVALES DE LA GRAN GUERRA — 21.45 — LA ENTRADA DE LA ESCUADRA AMERICANA — POR PRIMERA VEZ ANTE LOS OJOS DEL ESPECTADOR, COMBATES NAVALES ABSOLUTAMENTE REALES
Marta Richard al Servicio de Francia
COMO LOS OJOS Y LABIOS TENTADORES DE UNA HERMOSA MUCHACHA PUDIERON DESTRUIR MAS QUE LAS AMETRALLADORAS DE UN EJERCITO
CREACION DE
Edwine Feuillere y Erich von Stroheim
Comenzará con variedades sonoras — Platea $ 3.40 — Balcón $ 1.80 — Galería $ 1.—

Mañana — Popular Monstruo
De Regreso
y 1.a Función de la serial
Flecha Sagrada
Ojo. — La función comenzará a las 18.40

T. DANTE - HOY REGIA MATINEE A LAS 14.30 HORAS — DOS NOTABLES E INSUPERABLES EXITOS
1.o — El lindo drama de capa y espada
Bajo el Manto Rojo Creación de ANNABELLA
2.o — Un soberbio estreno de aventuras
Venganza de Sangre DIBUJOS Y ACTUALIDADES
APTAS — Platea $ 2.30 — Estudiantes $ 1.80 — Gal. Niños 0.60

SELECTA 18.45 NOCHE 21.45
"ARTISTAS UNIDOS" PRESENTA NUEVAMENTE EL MARAVILLOSO SUCESO EN COLORES DE FASTUOSO ARGUMENTO Y BELLEZA INCOMPARABLE
Nace una Estrella
Genial creación de: JANAI GAYNOR y FREDRIC MARCH
Hollywood, la ciudad del cine, nos revela todas sus alegrías y tragedias..
NO APTA — PLATEA $ 3.40 — BALCON $ 1.80 — GALERIA $ 1.—

Mañana — ULTIMAS EXHIBICIONES OBLIGADAS
La Rancherita del Carmen
NO DEJE UD. DE VER LA COPIA PERFECTA
MARTES — La película que todo Talcahuano deseaba volver a ver algo inovidable
DEL MISMO BARRO MONNA MARIS JUAN TORENA

14.35 — SUPER MATINEE CUADRUPLE
1.o — Actualidades — 2.o
"PRINCIPE Y MENDIGO"
ERROL FLYNN y Gemelos MAUCH
3.o — La linda comedia LE GUSTA A UD.
4.o — Agregados y cómicas — Precios corrientes

IMPERIO
SELECTA 18.45 — NOCHE 21.45 — ARTISTAS UNIDOS estrena en el barrio su super producción
Sólo Vivimos una Vez
por SILVIA SIDNEY y HENRY FONDA
Platea $ 2.40 — Balcón $ 1.20 — Galería $ 0.80

La Escuela Vocacional de Talcahuano cumple hoy nueve años de existencia

Es un plantel educacional que llena un importante rol en nuestro puerto. — Su aniversario será conmemorado con algunos números deportivos y literarios

La Escuela Vocacional de Talcahuano que vino a reemplazar al Instituto Comercial, es uno de los principales establecimientos de enseñanza de Talcahuano. Suprimido el Instituto Comercial, entró a reemplazarlo en su importancia como principal plantel educacional, que desde su fundación ha desarrollado una meritoria labor educativa.

Fué creada por decreto supremo de 17 de abril de 1929 y 14 meses más tarde, el 17 de junio de 1930 empezó sus funciones, después de efectuarse su inauguración el día 14 del mismo mes, en un acto solemne que fué presidido por las autoridades administrativas y de la educación de la provincia.

La labor que desde su fundación ha venido desarrollando este plantel ha sido silenciosa pero fructífera, pues ha preparado a numerosos alumnos que hoy se desempeñan con acierto en las diversas industrias de nuestro puerto siguiendo el honrado ejemplo de sus abnegados profesores que supieron inculcarles el amor a la patria y al trabajo.

LOCAL DE LA ESCUELA

A pesar de ocupar el establecimiento vocacional un puesto preponderante en el ramo escolar en nuestro puerto, no podía estar exento del mal que aqueja a todas las escuelas de Talcahuano sin excepción. La falta de condiciones del local donde funcionan.

Un viejo edificio, falto de salas adecuadas, que por ser particular está sujeto a las condiciones que en forma demasiado económica proporciona el propietario, es el que brinda a nuestro puerto tan señalados servicios como es la de la enseñanza vocacional.

La vetustez del edificio queda de manifiesto para todo aquel que lo visite. Sus paredes están carcomidas por la polilla, salas ruinosas, plagadas de goteras de aguas lluvias.

Hoy que se cumplen nueve años de vida de un plantel cuya labor debe ser considerada, es necesario contemplar con serenidad este grave mal que la aqueja y es de pedir a aquellos que en su mano tienen el proporcionar un mejor bienestar a los que se están forjando en el crisol de la escuela un alma de trabajo y disciplina, la ayuda de su comprensión a la lucha que deben sostener los maestros para evitar estas anomalías luchas que con los escasos medios que se cuenta, se tornan más adversos y desiguales.

ALUMNADO ACTUAL

Una prueba del servicio que la escuela Vocacional presta a Talcahuano, es el número de alumnos que cuenta en su matrícula, tanto masculino como femenino.

Este año alcanzó un promedio de 200. Además se han creado cursos de inglés, especiales y otros ramos comerciales.

TRABAJOS A PARTICULARES

La Dirección del establecimiento, ha autorizado la confección de trabajos fáciles a particulares, lo cual además de proporcionar un mayor perfeccionamiento al alumnado, viene a formar una pequeña entrada destinada a la compra de materiales, pago de luz, etc.

CENTRO DE ALUMNOS Y EX ALUMNOS

A fin de seguir reuniendo en su seno a los alumnos que egresan de la escuela, la dirección propició la creación de un Centro de Alumnos y ex alumnos, en el año 1935. Desde aquella fecha este ha venido desarrollando bastante labor, tanto deportiva como cultural, con la cooperación franca del profesorado, especialmente el señor L. Osorio, director, y alumnos de la Escuela.

Este Centro se ha encargado de elaborar el plan de celebración del noveno aniversario de la Escuela y es así como hoy tocan estos a su término entre los quintetos de básquetbol del Liceo Fiscal y el de la Vocacional tanto femeninos como masculinos.

Este match, del que ya hemos hablado anteriormente, ha logrado despertar un inusitado entusiasmo entre los admiradores de este deporte, tanto por la calidad de los elementos integrantes como por la antigua rivalidad deportiva que existe entre estos establecimientos.

LOS EQUIPOS

Salvo últimas modificaciones los equipos tenderán sus líneas en el siguiente orden:

Liceo Fiscal: Irma Silva, Elena Melgarejo; Elena Westwood, Alicia Venegas, Catalina Chouquier.

Reservas: Guinette Coloma, Melania Lagos, Berta Pino.

Escuela Vocacional: Teresa Aranda, Serafina Carvajo, Violeta Retamal, Nelly Toro y Doralisa Salvo.

Reservas: Clarina Aravena, Blanca Cuevas, M. Muñoz C.

LOCAL Y HORA

Escenario de este encuentro será la cancha de la Aduana cedida gentilmente por la directiva del Club Deportivo del mismo nombre, quienes han dado toda clase de facilidades para realzar el match.

Empezará a las 10.30 horas.

PARTIDO DE FONDO:

A continuación entrarán a la cancha los quintetos masculinos integrados por los siguientes jugadores.

Escuela Vocacional: R. Cabrera, C. Barlaro, J. Salazar, O. Tassara, J. Sazo.

Reservas: Nahún Kosov, E. Cabello, O. Sierra.

Liceo Fiscal: Vergara, Gonzalez, Sánchez, Contreras y Sepúlveda.

INVITADOS. — La Comisión deportiva ha repartido invitaciones a las autoridades educacionales, miembros deportivos, representantes de la prensa y directorio honorario de la institución, además de las barras de ambos competidores.

Los restos del capitán de fragata ingeniero Dn. Hugo Ramm Seibt, llegarán mañana a bordo del transporte "Abtao"

Se le rendirán los honores correspondientes por la Armada. — Los restos serán trasladados a la Capilla del Apostadero, desde donde partirá el cortejo

A bordo del trasporte de la Armada, "Abtao" que fondeará en nuestra bahía en la mañana del lunes, vienen los restos del Capitán de Fragata Ingeniero don Hugo Ramm Seibt, que después de una violenta y corta enfermedad encontrara su deceso en la ciudad de Magallanes.

Este distinguido oficial de nuestra Marina de Guerra cuenta con hondas vinculaciones en este puerto donde se le preparan especiales exequias a sus restos.

Serán recibidos con los honores correspondientes a su elevado cargo que desempeñó en nuestra Armada Nacional. Desembarcada la urna que conduce los restos del malogrado Capitán Ramm, serán llevados a la Capilla del Apostadero, donde por el descanso de su alma se le oficiará una misa a cargo del Capellán del Apostadero don Julio Brunet.

En la tarde se efectuarán los funerales que desde luego se preven imponentes.

Esparta se rehabilitó en básquetbol frente a Gold Cross

Fué un partido lleno de hermosas alternativas y de gran emoción. — Lo presenció una asistencia numerosa, que estimuló a sus favoritos

La reunión de antenoche en la cancha de los Aduaneros, estuvo interesantísima y la concurrencia, que fué numerosa, salió satisfecha de la velada que nos dió la Asociación.

Toda la atención del programa estaba conferida al partido de fondo entre los quintetos del Gold Cross y Esparta.

Se inició la noche deportiva con el partido entre los juveniles del Volga y Nandú, partido que estuvo interesante y al final se impusieron los chicos del Volga por 21 a 16.

El semi fondo a cargo del Juventud A y Gold Cross B. de cuarta serie, fué un partido menos que regular, en el cual solo imperó la superioridad de los golderossinos, quienes hicieron suyo el partido por la elevada cuenta de 50 a 16.

El partido de fondo, que era esperado con ansiedad por toda la afición porteña, ya que el Gold Cross había demostrado ser un cuadro de primera magnitud y los contrastes de los representantes del Esparta hacía esperar que el triunfo sería de los golderossinos, pero el resultado fué contrario a la mayoría de los pronósticos, y debemos ser francos pues, el triunfo del Esparta fué lógico, jugó mejor que el Gold Cross y su desempeño en la cancha, como equipo, fué superior en toda la línea.

El Gold Cross, a pesar de jugar un partido bueno estuvo por debajo de sus adversarios, quienes demostraron lo que puede un equipo entrenado, disciplinado y con su gente completa. Debemos reconocer que el quinteto del Gold Cross, hizo todo lo que pudo por superar a sus contrincantes, pero fueron dominados, por técnica de conjunto, y fué así que en ninguna fase del encuentro estuvieron en la delantera, a pesar que al empezar el segundo tiempo dieron la sensación de que igualarían la cuenta al Esparta, ya que es tuvieron 21 a 19.

El quinteto del Esparta se desempeñó a la altura de su poderío y con el triunfo sobre el Gold Cross, recupera en gran parte su prestigio perdido últimamente, y esto se debe a lo que habíamos manifestado en ediciones anteriores, en el sentido de que al Esparta le faltaba un back, y con la llegada de Pérez, jugador este, que se desempeñó bastante bien, hizo que su equipo volviera por sus fueros. La cuenta final fué de 28 a 21.

Fútbol por la competencia del Apostadero se jugará hoy en el Estadio Acosta

Se han programado tres partidos por las series bajas. — Habrá buen servicio de movilización

Por el desarrollo de la competencia interna del Apostadero, se efectuarán en el día de hoy, en la mañana y tarde, partidos de fútbol de 2.a serie a cargo de diversas reparticiones.

Hay encuentros de calidad que se merecen un buen público ya, que es clásica la rivalidad que se tienen secciones a secciones en que los encargados de sus cuadros, han puesto toda clase de cuidados y entrenamiento para llegar al final de la competencia con un buen puntaje para su respectiva repartición.

El programa completo a desarrollarse es el siguiente:

10.45 horas.— Escuela de Torpedos versus 2.a Sección Arsenal.

14 horas.— 1.a Sección Arsenal versus Escuela de Grumetes.

15.15 horas.— 3.a Sección Arsenal T. versus Insignia Apostadero.

RELIGION

CENTRO DE JOVENES CATOLICOS.— PARROQUIA SAN JOSE.— A reunión general ordinaria para mañana lunes a las 20.30 horas en el salón de los jóvenes católicos. Se ruega la mayor asistencia y puntualidad en la hora por que hay asuntos de gran importancia que tratar.

SOCIEDADES

CENTRO COOPERADOR DE EX ALUMNAS ESCUELA N.o 21 POBLACION LAS CANCHAS.— Recientemente quedó formado en esta escuela un centro cooperador de ex alumnas que trabajará activamente para llevar a la realización en la mejor forma las diversas actividades que para el presente año se ha trazado dicho plantel educacional.

Este centro quedó constituido de la manera siguiente:

Directorio honorario:

Presidente señora Graciela Gómez de P.; secretaria señora Elsa Grangier de Schulz; tesorera señora Ana Herrera de Contesso.

Directorio activo:

Presidente señorita Emilia Soto Bastías; vicepresidente señorita Rosa Sepúlveda Bustos; secretaria señorita Abelina Espinoza; tesorera señorita Margarita Aravena A.; directoras: señoritas Ester Pérez R., María Morales, Benigna Bustos e Isolina Alarcón.

AVISOS ECONOMICOS

SE ARRIENDA UNA PIEZA AMOBLADA con pensión. Colón 1415.

Pompas Fúnebres "URRUTIA"
Concepción — Calle Maipú N.o 699 — Teléfono 667 — Casilla 378
Talcahuano — Calle Bulnes 196 — Teléfono 115 — Casilla 368 — Atiende servicio completos con carrozas propias. — Agente y Representante JAIME ECHEVARRIA HERRERA

GUIA PROFESIONAL

Luis Vasquez Prieto
Remitente de pescados y mariscos
Despacho contra reembolsos. Atiende pedidos de comerciantes y particulares.
Colón 226 — Casilla 12
Teléfono 56

Se Necesita un Mozo
De dieciocho años.
COLON N.o 109.

Decreto Supremo dispone pago de horas extraordinarias que trabajen los obreros de los Arsenales de Marina

Beneficia esta resolución al personal de Gente de Mar, de filiación azul. — Importante gestión hecha por el diputado Dionisio Garrido Segura

El Ministerio de Defensa Nacional, subsecretaría de Marina, últimamente ha dictado el decreto Supremo N.o 400, de fecha 7 de marzo del presente año, que dispone el pago de horas extraordinarias que trabaja el personal de Gente de Mar de filiación azul en los Arsenales de la Armada, en reparaciones de buques particulares, lo que ha sido obtenido mediante gestiones realizadas en las esferas del gobierno, por el diputado Dionisio Garrido S.

El decreto de referencia viene a cumplir una de las aspiraciones que desde hace varios años tenía el personal que trabaja en la Armada y que ahora será una realidad para los obreros, por la actividad del parlamentario antes mencionado:

El texto del decreto es del tenor siguiente:

Santiago, 7 de marzo de 1938.

S. E. decretó lo que sigue:

Vistos los antecedentes acompañados y lo informado por la Contraloría General de la República en oficio N.o 6191 de 26 del mes pasado.

DECRETO:

1.o Déjese sin efecto el Decreto Supremo N.o 127 de 26 de enero del año en curso.

2.o En el costo de reparación de buques de particulares por los Arsenales de la Armada, se incluirá el monto de la remuneración especial por trabajo fuera de las horas ordinarias que realice el personal de Gente de Mar de filiación azul. (Faz).

El valor de esta remuneración se depositará en la cuenta 5 III contra la cual se girará en la forma ordinaria para cancelar a aquel personal dicha remuneración especial conjuntamente con el pago de sueldos.

Tómese razón, regístrese y comuníquese.—Alessandri.— Emilio Bello.

Fútbol entre casas comerciales se juega hoy

En la mañana de hoy, en la cancha de la explanada de la Aduana se llevará a efecto un partido entre equipos de casas comerciales, que ha logrado despertar interés.

Se enfrentarán dos equipos, integrados uno por personal de la Compañía Marítima Roland y otro de casas unidas, formado por elementos de las firmas H. Witting, E. Delpin, Jacobsen y Cía., y G. Mustakis.

Los equipos estarán integrados por los siguientes jugadores:

Cía. Marítima Roland.— P. Estay, M. Grandón, A. Hennigs C. Pradenas, P. Saavedra, O. Bermúdez, Vergara.

T. Rivera, J. Marinado, J. Acevedo, R. Marinado, E. Vásquez, J. Vásquez, J. Pérez — Casas Unidas.

Hoy se repite la velada de la Pobl. Las Canchas

Hoy en función de matinée, se repetirá la velada de beneficio que han organizado los jóvenes católicos de la Población Las Canchas, a beneficio de la Capilla y sus obras de apostolado.

Esta función se hace con el fin de dar una mayor facilidad a las personas que no pudieron concurrir a la presentación de anoche, que fué todo un éxito, tanto en resultado artístico, como en el de cooperación de parte del público de esta Población, que ha respondido en forma muy entusiasta al llamado que le ha hecho la juventud católica de ese barrio compuesto en su generalidad de obreros.

Siete mil pesos dió colecta para bomberos

La Colecta pública que en el día de ayer se llevó a efecto para el Cuerpo de Bomberos de nuestro puerto, dió según tuvimos conocimiento, en las últimas horas de la tarde, más de siete mil pesos, distribuidos en el siguiente orden:

Alcancías	$ 2.589.30
Comercio minorista	$ 1.439.60
Comercio mayorista	$ 3.000.00
	$ 7.028.90

BOMBAS

SEXTA CIA.— Hoy se llevará a efecto el ejercicio extraordinario que viene preparando esta compañía con motivo de repartir los premios donados por los miembros contribuyentes señores Mateo Sierra Carlos Lara y Pedro Ceballos.

Este ejercicio se llevará a efecto en San Vicente frente a la Escuela de Pesca, para lo cual se invita a los señores contribuyentes y se cita a los voluntarios activos para hoy a las 10 horas en el Cuartel General, con uniforme de parada.

DEPORTIVO NAVAL JUEGA HOY en TOME HASTA DONDE IRA en un REMOLCADOR ESPECIAL

A las 12.45 horas de hoy, parte a Tomé a bordo del remolcador "Gálvez" cedido gentilmente por la Comandancia en Jefe del Apostadero el primer equipo del Deportivo Naval a cumplir su compromiso por el campeonato regional frente a los del M. Palacios de aquel puerto.

Numerosos socios y admiradores de los albi-azules, se aprestan para acompañar al cuadro, encargándosenos rogarles a estas personas se sirvan estar en la compuerta del Dique 1, de donde zarpará el remolcador, a la hora oportuna pues se dará la partida a las 13 horas en punto.

Deseamos a los náuticos éxitos en esta segunda jira, en la que los acompañará, especialmente invitado, uno de nuestros redactores, como enviado especial.

CON NUMEROSOS PASAJEROS ARRIBARA HOY DE MAGALLANES EL VAPOR "ALEJANDRO"

Hemos tenido conocimiento que la Sección Bienestar del Apostadero Naval, que tiene a su cargo la vigilancia del tránsito de las góndolas que hacen el recorrido desde el Puerto al Recinto Militar, ha dado extrictas órdenes al personal respectivo, en el sentido de no admitir en estos vehículos más de 12 personas de pié.

Feliz iniciativa que deben cumplir con estrictez los encargados de ejecutarla y a la vez rogar a los pasajeros se sirvan coadyuvar a esta iniciativa que va en beneficio directo de ellos mismos.

Toca ahora rogar a quien corresponda, que dado el excesivo número de pasajeros sobre todo a la entrada y salida del personal de los Arsenales ordene que las góndolas hagan el recorrido con más asiduad a fin de hacer un servicio cómodo y rápido.

DEFUNCION.— Habiendo dejado de existir nuestra inolvidable esposa, madre y deudo señora **SARA SANCHEZ DE VELASQUEZ** (Q. E. P. D.) rogamos a nuestros amigos y relaciones se dignen acompañarnos en sus funerales, hoy domingo a las 10 horas saliendo el cortejo de calle Balmaceda N.o 369 al Cementerio N.o 2.— Su esposo, hijos y familia Giampoli.

Talcahuano, 1.o de mayo de 1938.

SOCIEDAD Y CLUB MUSICAL "SARGENTO ALDEA"

EXPRESION DE GRACIAS.

Damos nuestros más sinceros agradecimientos a los socios y personas, que ayer se dignaron acompañarnos en los funerales de nuestro estimado consocio, señor: **JUAN DE DIOS AGUILERA ALEGRIA** (Q. E. P. D.) acto con el cual han comprometido la eterna gratitud de: **El Directorio.**

Talcahuano, 1.o de mayo de 1938.

SOC. DE PESCADORES MANUEL RODRIGUEZ

DEFUNCION.— Tenemos el sentimiento de comunicar el fallecimiento de nuestro socio fundador y jubilado señor don **JUAN ARAYA CONEJEROS** (Q. E. P. D.) invitamos a todos los socios y amigos a sus funerales hoy a las 10 A. M., saliendo el cortejo de calle Blanco frente a Valdivia en dirección al Cementerio General N.o 1.— **El Directorio.**

Talcahuano, 1.o de mayo de 1938.

DEFUNCION.— Habiendo dejado de existir mi querido esposo y padre **LUIS ALBERTO FIGUEROA GALVEZ** (Q. E. P. D.) invitamos a los amigos y relaciones a sus funerales que se efectuarán mañana lunes, a las 17 horas saliendo el cortejo de calle Barros Arana N.o 320 al Cementerio N.o 2 acto con el que comprometerán la gratitud de: **María Cancino de Figueroa e hijos.**

Talcahuano, 1.o de mayo de 1938.

DE TURNO
Durante la semana:
Farmacia "El Carmen"
— COLON 1416 —
4409—

PAPAS
Consumo primera clase, por mayor y menor.
BODEGA TALCAHUANO,
— Gálvez N.o 15 —
EUCARPIO IGLESIAS.

Ondulación Permanente
SIN CORRIENTE
MANICURE — PERFUMES — TEÑIDOS.
ANIBAL PINTO N.o 436 (No confunda, no es esquina)
TELEFONO N.o 143 — TALCAHUANO
GABRIELA DE OYARZUN.
4410—

La construcción del espigón de atraque avanza rapidamente

SE CALCULA QUE QUEDARA TERMINADA EN EL AÑO PROXIMO.— EN SU EXTREMO QUEDARA INSTALADO EL FRIGORIFICO CON QUE CONTARA TALCAHUANO.— UNA OBRA QUE COSTARA DIEZ MILLONES DE PESOS.— TENDRA ENORMES PROYECCIONES PARA EL FUTURO DEL PUERTO Y DE TODA LA REGION QUE SERVIRA.— LOS PRIMEROS IMPULSADORES DE ESTA GRANDIOSA OBRA.— TODOS LOS BARCOS MERCANTES PODRAN ATRACAR A LOS MUELLES. —LAS FAENAS ACTUALES.— LA MOVILIZACION DE MERCADERIAS QUE SE IMPORTAN Y SE EXPORTAN

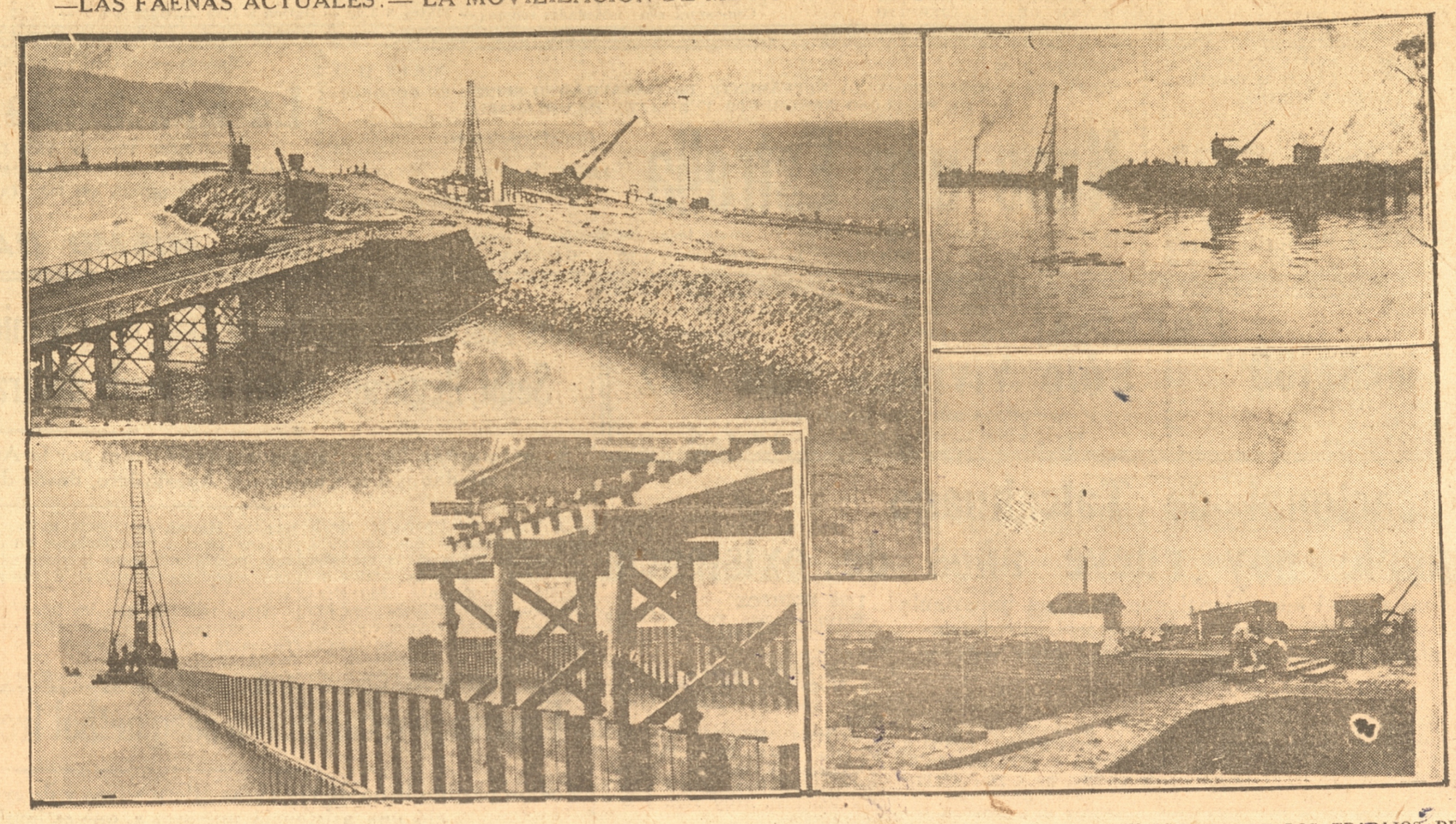

1).— EN ESTA FOTOGRAFIA PUEDE VERSE EL RELLENO QUE SE ESTA HACIENDO AL ISLOTE DEL FARO.— 2).— UN ASPECTO DE LOS TRABAJOS DE RELLENO.— 3).— EL ESTACADO QUE SE HACE ANTES DE LLENAR.— 4). — OBREROS EN PLENA LABOR.

La construcción del espigón de atraque, es una obra que pronto será una realidad en Talcahuano.

Hemos visitado últimamente los trabajos que dirige el Ingeniero Administrador de Puerto don Luis Schmidt Hausdorf, y puede decirse que pronto alcanzará su terminación ya que los trabajos se desarrollan con actividad y hay en ello el interés de hacerla, dentro del menor tiempo, porque es necesaria y vendrá a prestar muy valiosos servicios al comercio en general.

Su construcción estaba consultada desde el año 1922 pues por Ley N.o 3835, de 11 de enero del antes citado año, fué aprobada por el Gobierno consultándose al efecto la cantidad de novecientas veinte mil libras esterlinas pero desgraciadamente, el tiempo y los acontecimientos que se sucedieron después, fueron dilatandola hasta la que fué necesario impulsar nuevas actividades que permitieron llegar hasta la realidad, para prestar valiosos servicios a la industria y al comercio en general, especialmente de toda la zona sur del país.

Un poco de historia

Con fecha 20 de marzo del año 1935, en consideración a muchos factores de necesidad que fueron esbozados por nuestro diario y que hicimos públicos por estas columnas, un grupo de vecinos y dirigentes de entidades mutualistas de nuestro puerto, llevaron a efecto una reunión preparatoria en los salones del Club Talcahuano para hacer ver en ella cuan necesaria era buscar una forma de darle vida a un organismo, que tomará sobre sí, la tarea de impulsar todos los problemas que afectaban en sus mayores necesidades al puerto de Talcahuano.

La reunión fué de numerosa asistencia y por la unanimidad de los asistentes, se eligió sus dirigentes, recayendo éstos en los destacados vecinos señores: José Maritano Amadeo, como presidente; Dr. Luis de la Cerda Schuyler, Secretario; Arturo Becerra López Tesorero; y Vocales los señores Victor Manuel Roa Ureta y Guillermo Quiroga.

El referido Comité celebró importantes reuniones, contó con la amplia cooperación de la prensa, especialmente nuestro diario los parlamentarios y entre éstos, debemos hacer una referencia especial, con la activa y muy decidida ayuda del Diputado regional como se le llamó al parlamentario don Abraham Romero G., quien secundó al Comité para que alcanzara el mayor de los éxitos en su campaña, hasta lograr entrevistas especiales con los hombres de gobierno, sacándose el fruto deseado, que se diera el dinero, para la construcción del Frigorífico de Talcahuano que ya es una realidad la obra se encuentra en marcha, se está trabajando empeñosa y activamente, para terminarla a fines de 1939.

Lo que es el espigón de atraque para Talcahuano

Entre los diversos estudios primitivos del puerto de Talcahuano el Ingeniero don Enrique Barraza, fué uno de los primeros a quien correspondió preocuparse de algunas obras proyectadas en la transformación de Talcahuano.

El señor Barraza, era funcionario dependiente del Apostadero y las Obras Hidráulicas dependencia del Apostadero, de la que era Jefe, laboró estudios entre los cuales ya figuró la conveniencia de dotar al puerto comercial de Talcahuano, de un espigón de atraque, para el mejor desenvolvimiento comercial de sus actividades.

Los años transcurrieron los hombres cambiaron y los diversos acontecimientos gentrados por la política, desviaron las obras de progreso de Talcahuano, hasta que en el año 1935, el Comité Pro Adelanto de Talcahuano entró a ocuparse de estos problemas.

En el extremo del espigón se construirá el Frigorífico

Unido a lo que era necesario, se logró también, llevar hasta el Gobierno otra aspiración que conjuntamente con la construcción del espigón saldrá: el Frigorífico que tanta falta hace para el mayor desarrollo de las actividades comerciales de la industria fruticola y de la exportación en general.

Las actividades desplegadas en favor de Talcahuano, tuvieron una visión superior, porque todo lo que se expuso en su oportunidad al Gobierno estaba alternado con la coordinación de diversas obras, que pendian y debian seguirse, entre las que se había consultado también el Frigorífico.

Para hacer resaltar en toda su importancia el problema que se presentaba a Talcahuano tuvo el Comité, que comisionar al Diputado don Abraham Romero G., para solicitarle al señor Ministro de Fomento de aquella época, hoy del Interior don Matías Silva, que viniera a Talcahuano, para informarse personalmente de las diversas necesidades que reclamaba este pueblo.

La Comisión que atendió al señor Ministro lo hizo cumpliendo bien su cometido, y el Secretario de Estado adquirió informaciones en el terreno mismo de todo lo que había que hacer y las faltas que tenía nuestro puerto, traduciéndose después las promesas hechas entonces en la más bella realidad, ya que se gestionó la tramitación de los fondos y así salieron estas obras que, según tenemos conocimiento, importaran más de diez millones de pesos.

Conjuntamente con la terminación del espigón de atraque saldrá también la construcción del Frigorífico que será uno de los más grandes del país, para que pueda abastecer a las necesidades de toda la zona sur del país, y también central ya que se tendrá muchos factores que harán que se tenga preferencia a los embarques por Talcahuano, por lo reducido de los fletes y otros factores de orden comercial, que en la práctica importan un mayor movimiento y una mayor vida en todas sus manifestaciones para nuestro puerto.

La importancia del espigón de atraque

El molo de atraque es una obra de grandes proporciones que no sólo servirá para que se instale en él el Frigorífico, sino para que todos los barcos mercantes, atraquen a sus muros; facilita en esta forma las faenas de carga y descarga con un costo reducido y evita daños materiales que suelen estar expuestos, con las demás faenas ordinarias que hoy deben desarrollarse y que retardan un tanto en perjuicio mismo del comercio.

Con un desembarque rápido, o embarque en igual forma, los navíos acelerarán sus viajes serán más frecuentes también las actividades de la bahía, y nuestro puerto ganara en el desenvolvimiento de sus actividades en un porcentaje que será muy saludable para el Estado por lo que representa a éste, por el concepto de sus entradas, como también para los que laboran en las faenas ordinarias de trabajo, en las distintas reparticiones dependientes de los servicios de movilización del puerto.

La Administración del espigón

Esta dependerá directamente de la Administración de Puerto que sirve el Ingeniero don Luis Schmidt H., y naturalmente permitirá también la mejoración de la importancia misma de los servicios de movilización de la bahía, que hasta ahora son bastante intensos y significan para el Estado una buena ayuda en las entradas de la Caja Fiscal.

Podemos adelantar como un dato ilustrativo, que durante el año de 1937, hubo una entrada y salida de naves de Talcahuano, de 560 vapores mercantes de los cuales, sólo 58 atracaron al actual molo Blanco Encalada, no pudiéndolo hacer las demás naves, por el poco calado que actualmente existe.

Las mercaderias importadas y que se desembarcaron por Talcahuano, alcanzaron un registro de 149.324 bultos con un total de 10.984 kilos de pesos, sobrepasando al movimiento de 1936, en 356.420 kilógramos.

Lo anterior indica claramente que el movimiento por la bahía de Talcahuano es cada vez más creciente, pues los datos anteriores corresponden a lo desembarcado sólo por el recinto de la Administración de Puerto, lo que debe ser progresivo tan pronto esté terminado el espigón por cuanto no será necesario hacer desembarques ni embarques por sitios particulares que también registraron el año 1937, un total de 366.855 bultos con un peso de 36.050.811 kilógramos.

Las mercaderías de cabotaje movilizadas bajo el control de la Administración del Puerto, en sitios particulares dan también un total de 55.905.011 bultos con un total de 38.267.532 kilógramos y que con las exportadas, suman apreciable movimiento, pues la exportación movilizada por sitios particulares dan un total de 62 millones 572 mil 740 kilógramos.

Las cifras estadísticas del movimiento que tiene la Administración del Puerto de Talcahuano, se pueden apreciar mejor con la consideración que es una rama fiscal que en el año de 1937, le dió al Fisco por el concepto de los derechos de carga, descarga, movilización atraque de vapores y otros trabajos la cantidad de 742 mil 417 pesos cincuenta centavos.

Refiriéndonos a lo que significará el Frigorífico y el espigón de atraque, podemos augurar desde luego que se duplicará y quintuplicarán las entradas que producirá el puerto de Talcahuano, con su gran movimiento que deberá tener y mejorar con las facilidades y medios de que se dispondrá para la mejor atención comercial del puerto.

Terminación de la obra

Se calcula, que la terminación de la obra del espigón, quedará lista a fines del próximo año, y en 1940 quedará completamente terminado y en funciones el Frigorífico de Talcahuano.

Para lo anterior podemos adelantar, que en la actualidad trabajan más o menos 250 obreros y dentro de ellos, no se ha producido ninguna clase de dificultades, que la oficina administrativa de la Administración del Puerto cuida del extricto cumplimiento de las Leyes del Trabajo, lo que es bastante halagador.

EN LA POBLACION GAETE JUEGAN HOY DEPORTIVO OLIMPIA con VIPLAN de LIRQUEN

Es un amistoso que debe resultar de buen interés

Conforme lo anunciado con anterioridad hoy domingo a las 14 horas se efectuarán en la Población Gaete dos interesantes entrecluadaes de fútbol entre los primeros y segundos equipos de los clubes Viplán de la Fábrica de Vidrios Planos de Lirquen y Deportivo Olimpia de este puerto.

Dada la calidad de ambos contendores no dudamos que los referidos encuentros han de resultar de lo más emotivo e interesante, lo cual dará motivo para que el barrio de residencia de los Olímpicos acuda en masa a estimular a ambos conjuntos, quienes darán todo en entusiasmo y empuje que poseen a objeto de hacer suyo los honores de la victoria.

Los siguientes jugadores que componen los diferentes equipos del Olimpia están citados para hoy a las 13 horas en el salón social, premunidos de sus útiles de juego.

Seis años de vida cumple hoy el Club Deportivo Nacional

Su aniversario sorprende a la institución en brillante pié de organización y numerosos socios.— Es un club que marcha a la cabeza de sus conjéneres en nuestro puerto. — Algunos datos históricos de su vida



En un sólido pie de organización sorprende al Deportivo Nacional de este puerto su sexto aniversario en el día de hoy.

El 1.o de mayò de 1932 se reunieron un buen número de deportistas y acordaron fundar una institución particular a fin de practicar diversas actividades en el deporte porteño.

En forma silenciosa pero abnegada sus primeros dirigentes supieron trabajar por el desarrollo de la naciente institución, y al transcurrir de los años se han renovado sus directivas y todas ellas continuando el camino trazado por sus fundadores, han logrado cimentar con prestigio el nombre del Nacional.

Su directorio fundador fué el siguiente: Presidente: Domingo Pomery; vice presidente: Aristides Fuentealba; secretario: Eduardo Vargas; pro secretario: Luis Martínez; tesorero: Manuel Mora; pro tesorero: Héctor Vallejos; directores: Juan Figueroa, Ernesto Bustos, Luis Vera; capitán del primer equipo: Maximiliano Alarcon y del segundo equipo, Alberto Badilla.

En sus cinco años cumplidos de existencia ha mantenido el Nacional relaciones deportivas con clubes congéneres locales y de la región. Durante el año pasado y hasta la fecha su primer cuadro compuesto por jovenes cultores del fútbol se ha logrado mantener invicto.

Con motivo del duelo que aflije a destacados miembros del club, la actual directiva acordó un plazo de suspensión de sus actividades que se cumplieron ayer lo que ha influido para que los festejos organizados para celebrar dignamente este aniversario, se hayan postergado para el sábado 7 y domingo 8 del presente mes.

El único número a desarrollarse en el dia de hoy será un amistoso de fútbol que en la cancha Explanada sostendrá el Nacional con sus amigos del Flor de Chile de Concepción, a las 15 horas.

En esta oportunidad el Nacional entrenará su equipo completamente nuevo desde las medias a las casaca. gracias a la gentileza de socios honorarios que han obsequiado a la institución estos uniformes.

Cabe destacar la cooperación siempre desinteresada de su capitán honorario don Rodolfo Henriquez y la direción hábil y tenaz de su actual presidente don Manuel Toro muy bien secundado por el resto del directorio.

El actual directorio del Nacional está compuesto como sigue:

Directorio honorario: Presidente, señor Julio Alonso y Francisco Loycla; vice presidentes, señores Luis Figueroa y Bernardo Delgado; directores, señores Arturo Hidalgo, Juan Letelier, Ignacio Vidal, Santiago Risso, Alfonso Cea, Arturo Hermosilla, Segundo Henriquez, Benardino Bastias, Luis Contreras, Manuel Mendoza y José Vergara; capitanes, señores Rodolfo Henriquez y René Andrades.

Directorio efectivo: Presidente, señor Manuel Toro; vice presidente, señor Manuel Mora; secretario, señor Leoncio Melgarejo; pro secretario, señor Sergio Bustos; tesorero, señor Eduardo Vargas; pro tesorero, señor Pablo Bustos; directores, señores: Augusto Gonzalez, Defensor Torres y Arturo Kroyer; capitanes: 1.er equipo Manuel Henriquez y del 2.o Ernesto Bustos.

Presentamos a cada uno de los "Nacionales" nuestras felicitaciones por el aniversario que celebran hoy dia y que sigan prosperando en el futuro.

RESULTADO DEL BASQUETBOL OFICIAL JUGADO en la TARDE de AYER en el APOSTADERO

La reunión basquetbolística de ayer en el APostadero, por la competencia oficail, estuvo buena y se vieron jugadas de emoción, demostrando cada equipo las condicones de su valer.

En segunda división, entre los del Regimiento de Artillería de Costa y Escuela de oTrpedos, se resolvió por la cuenta de 34 a 1, a favor de los representantes de la Escuela. Este encuentro estuvo regular dada la gran superioridad de la Escuela, siendo el Regimento sólo un adversario muy inferior.

El partido a cargo de la 4.a Sección y Escuela de Grumetes, fué ganado por la Cuarta, por la cuenta de 30 a 11. Este encuentro estuvo bastante parejo y en realidad no lo demuestra la cuenta, pero el ganador se mereció la jornada.

En primera serie, el Regimiento de Artillería de Costa venció al Cuartel 2, por la cuenta de 26 a 20. Se pued decirque este encuentro fué lo mejor de la reunión de la tarde de ayer. Todos los jugadores se expidieron con acierto e hicieron un match caballeroso y digno del prestigio de ambos cuadros.

POLITICA

DEMOCRACIA UNIFICADA.— AGRUPACION DE TALCAHUANO.— La Directiva de esta colectividad cita para hoy a las 10 horas, a todos sus militantes activos y pasivos para que concurran al gran comicio organizado por la Confederación de Chile y el Frente Popular Local que se efctuará en el Salón del Gremio Marítimo, de la calle Serrano No. 38, para conmemorar en una forma digna el 1o. de Mayo.

PARTIDO SOCIALISTA.— La Directiva de la Seccional dispone que todos sus efctivos asistan a la concentración que realiza hoy a las 10 horas en Serrano 38 en conmemoración del aniversario de los mártires de Chicago el consejo Local de la Confederación de Trabajadores de Chile.

REUNION DE SECRETARIADO.— Citase para mañana a las 18 30 horas a todos los miembros de la Directiva. Hay importantes asuntos relacionados con la marcha de la Seccional que deben solucionasse con urgencia. Se advierte que la asistencia es obligatoria.

CITACIONES

SOCIEDAD HIJAS DEL TRABAJO. — A reunión general, para mañana, a las 14 horas.

CLUB DE BASQUETBOL VOLGA.— Para hoy a las 9 horas, se cita en la cancha del Juventud los siguientes jugadores por corresponderles jugar contra el cuarto equipo del Juventud:

G. Valdevenito, R. Clemo, G. Castillo, A. Apablaza, H. Vera, G. Ibáñez y a todos los que cite el capitán del equipo señor Valdevenito.

Para las 11 horas se cita a los jugadores componentes del segundo equipo señores: B. Muñoz, D. Vera, M. Salgado, V. Sáez, M. Soto, J. Medel, M. Widding y J. Vergara.

Como cronometrador de los partidos estará el señor E. Castillo.

SOCIEDAD S. M. DE PESCADORES MANUEL RODRIGUEZ. — Para hoy a las 10 horas a junta general ordinaria en su salón social. Colón 1745.

Por haber asuntos de importancia que resolver se encarece la asistencia y puntualidad en la hora.

VIDA SOCIAL

VIAJEROS. — A Curanilahue el señor Edmundo Pantoja L.

—A Chillán el señor Arturo Canales R., acompañado de su esposa señora Angela H. de Canales.

—De Valparaiso la señorita Marta Acevedo Yévenes.

—A Santiago la señora Elisa D. de González.

ENFERMOS. — Completamente restablecido el señor Adolfo Carreño P.

—En el Pensionado del Hospital ha sido operada la señora Laura Urra de Monsalves.

—En el mismo establecimiento se encuentran de cuidado las siguientes personas: Basilio Risso Halimelus, Faustino Fuentes Fuentes, Juan Pérez Salas y Segundo Quezada Córdova.

—Restablecidos de salud abandonaron el Pensionado del Hospital los señores José Polanco y Juan Rivas Durán.

RAYUELA

CAMPEONATO PROVINCIAL DE RAYUELA.— Hoy a las 14,30 horas se jugarán los partidos por el campeonato provincial de rayuela correspondiendole actuar a los siguientes clubes:

Cancha 2: Independiente con David Fuentes (A).

Cancha 3: El Tigre de Chiguayante con Independiente (Antonio Céspedes) de Talcahuano.

Los partidos se realizarán en calle Patricio Lynch N.o 288.

DAVID FUENTES.— Para hoy a las 14 horas, citase en nuestra cancha los componentes y reservas del primer equipo A para enfrentar al Independiente de este puerto, por el camponato provincial de Rayuela.

MANUEL RODRIGUEZ.— Citase para hoy a los socios en general, los socios que componen esta entidad rayuelil, que el viaje a Lota queda postergado hasta el domingo 7 de mayo.

CLUB EL CHUNCHO.— Como se había informado anteriormente hoy domingo se llevará a efecto un amistoso con el Grace de Chiguayante en las canchas del club. Este partido tiene carácter de revancha y sin duda ha de ser de bastante interés dada la calidad de los componentes de ambos cuadros. Con este fin se cita para hoy a las 14.30 horas a los jugadores del primero y segundo equipos, recomendándoseles ser puntuales en la hora de llegada. Se cita al directorio para recibir a los visitantes.

NOTAS DEPORTIVAS

AL CLUB EL ARSNAL.— EL Dep. Olimpia le manifiesta que no tiene el menor inconveniente en aceptarle los amistosos propuestos para el 8 de mayo. Esperamos nota de su parte.

GOLD CROSS JUEGA HOY EN CONCEPCION

Numerosa hinchada acompañará a los académicos

A cumplir uno e los mas serios compromisos por el campeonato regional, parten los "académicos" del Gold Cross, hoy día a la vecina ciudad de Concepción, por tocarles jugar con el campeón de allí, el poderoso Fernández Vial.

Los muchachos que comanda don Carlos Rojas Madrid, van bien entrenados y deberán hacerle a los ferroviarios brava lucha, en que Talcahuano entero confía en un brillante triunfo y si es vencido, con los honores con que saben caer los campeones.

Sabemos que acompañarán en esta jira a los de la Cruz de Oro, un grupo numerosos de deportistas los cales, que alentarán a los "académicos" en esta dura pelea por el Campeonato Regional de Fútbol.

A las esperanzas de los miles de aficionados locales, unimos las nuestras y que el éxito en el triunfo les acompañe, son nuestros deseos.

A cargo de la delegación irá su vice presidente teniente don Hector Rodriguez y acompañará a la delegación la banda instrumental del Apostadero que lirige el maestro Vallos.

Los siguientes jugadores deberán encontrarse a la hora de la citación:

Bruostic, Fierro, Muñoz (capitán), Díaz; Godoy; Gómez; Alvaverz; Benitez; Navarro; Alonso; Figueroa; Chavez; Higuera y Espinoza.

SE LES NECESITA

Por asuntos de su personal interes, se les necesita en la Sección Bienestar del APostadero Naval, a las a las siguientes personas:

Luis Chappa V.; José E. Moena M.; Elsa Zambrano de Rodriguez; Leoncio del C. Moreno Figueroa; Isabel Brevies vda. de Dorrego; Luis Bustos Rojas; Adelaida de la Hoz vda de Rodriguez; Audolia Montecino V. de Mora; Isabel Mora Ríos; Luis E. Ordenes Lobos; Mercedes Pérez vda. de Fredericksen; Manuel de la C. Varas Varas; Enirque Fuentealba Valenzuela; Alejandro del C. Núñez Núñez; Juan Soto Montenegro; Agustin Jalffin Carrera; Braulio Lemus Soto; Aldo Caputo; Longio Vega Ortiz; Sergio Villablanca.

Un aviso en "LA PATRIA" asegura ser leído en miles de hogares