Fundado el 18 de Noviembre de 1923
CASILLA 14-C
Teléfono Administración y Redacción 23

LA PATRIA

Precio de venta en todo el país
Veinte Centavos

AÑO XI — CONCEPCION (CHILE), DOMINGO 9 DE SEPTIEMBRE DE 1934 — 20 PAGINAS — Núm. 3942

GLORIA A JESUS HOSTIA



LA EUCARISTIA, SOL DE AMOR, LUZ DEL MUNDO

"Yo soy la luz del mundo". Cuando Jesús emitió esta afirmación, se inspiró en las circunstancias que le rodeaban. Pronunció por vez primera estas palabras en la fiesta de los Tabernáculos, a raíz de aquel acontecimiento religioso que se llamaba la "Fiesta de las Luces".

Leroy autor de la obra titulada "Jesucristo, su vida y su tiempo" nos hace de todo esto una bella descripción.

Sobre los quince peldaños de la espléndida escalera de mármol del Templo, permanecía de pie un número considerable de Levitas con sus címbalos y trompetas, laúdes, harpas; flautas y cítaras. A una señal dada por los címbalos y trompetas, cuatro jóvenes sacerdotes se dirigían a los cuatro ángulos del recinto sagrado. Allí se alzaban cuatro gigantescos candelabros de 50 codos de altura (20 metros aproximadamente); cada uno de los cuales sostenía cuatro copas enormes de unos cincuenta litros de capacidad. Largas escalas permitían cebarlos y atenderlos. Los cuatro sacerdotes colmaban las copas del más puro aceite y los colocaban mechas fabricadas con hilas de viejos vestidos sacerdotales. Encendían en seguida las colosales lámparas y las llamas enormes bañaban de luz el amplio recinto y proyectaban sobre la ciudad los reflejos de su jubilosa claridad. Los címbalos y las trompetas daban una nueva señal y a continuación los sacerdotes organizaban en la proximidad de los candelabros procesiones y danzas en que tomaban parte los personajes más caracterizados y graves, agitando sus antorchas encendidas y cantando en doble coro himnos y salmos que los Levitas acompañaban con sus melodiosos instrumentos.

A medida que las horas corrían, la animación crecía, se redoblaba el júbilo, se reemplazaban los músicos y cantores hasta que el segundo canto del gallo anunciaba la proximidad del nuevo día.

En la mañana de aquel alegre día, el Maestro reposaba sentado en las cercanías de aquel santo recinto. Puede ser que alzando su mano hacia los cuatro enormes candelabros, con voz lenta y clara dijo estas palabras: **"Yo soy la luz del mundo; el que me siga no andará en tinieblas sino que poseerá la luz de vida".**

Admirabble expresión que resume cuánto de más digno de Jesucristo puede expresar el lenguaje humano, y cuanto más útil y elevado puede precisar el hombre para ser feliz.

En los postreros años de su vida el apóstol San Juan quiso expresarnos lo que él sabía de su amado Maestro; entonces para hacernos comprender, en parte siquiera, las inefables riquezas del Corazón de Jesucristo, nos dijo que **"en El estaba la vida y que esta vida era la LUZ de los hombres".** (S. Juan I—4; 7)

Solamente Jesús puede decir a los mortales: **"Yo soy la luz del mundo". El es la luz** por esencia. El espíritu de Dios habla por Isaías y le dice: **"Yo te he hecho la luz de las naciones" (XLIX 6). Yo te he tomado de la mano y te he puesto como la luz de las naciones.** Tu abrirás los ojos de los ciegos y librarás a los que están en sus prisiones, sentados en las tinieblas. (XLII—6, 7).

En el atrio del templo el viejo Simeón toma en sus brazos al Hijo de María y lo alza, saludándolo como **"la LUZ de las gentes y la gloria de Israel".**

¡Admirable el sentido de estas palabras bíblicas! La luz con que Jesucristo nos baña es de un orden más elevado que el de la luz natural. Esta divina luz comienza por iluminar el ojo espiritual de nuestra alma con el resplandor de una gracia inmerecida y continúa aclarándonos el misterio de las cosas y dispensándonos un conocimiento admirable de Dios que es el principio de todo. En una palabra: fortifica el poder visual de nuestro espíritu e inunda con sus claridades todas las verdades sobre las cuales se posa nuestra escrutadora mirada.

No es difícil evocar la luminosa influencia de Jesús en su vida mortal, en su vida gloriosa y en la vida de la Iglesia. Sus palabras sencillas y claras son haces de luz que emanan de aquel inextinguible foco de su Corazón para **"alumbrar a todo hombre que viene a este mundo".** (S. Juan)

Fué alzado en su Cruz como una enorme Luz sobre el magno candelabro, a fin de proyectar sus inefables claridades sobre el Templo, sobre la Ciudad y sobre el Universo; y en la mansión de los elegidos, El será el resplandor en que veremos la eterna luz, cumpliéndose así lo del Profeta coronado. **"En tu luz, veremos la luz.** Por eso la Iglesia no cesa de aclamarlo su **LUZ: LUMEN DE LUMINE,** luz de luz, lo confiesa en su Símbolo; **Tu Lumen et Splendor Patris. Tu Luz y esplendor del Padre:** y en Oficio de la Ascensión lo proclama **"Casta Lux amantium, "Casta Luz de los que aman"**

Y sigue iluminándonos, "Mientras esté en el mundo, soy la Luz del mundo", ha dicho, y brilla sobre las almas desde el Sacramento de su Amor por la gracia sobrenatural que difunde en torno suyo, por la sabiduría con que dirige los espíritus y por la gloria inmortal de la que es gérmen precioso.

La Eucaristía es la gran luz. A sus pies las grandes almas encontraron el arsenal de espléndidas verdades, los destellos de la claridad y ciencia de Dios. Allí descubrirá siempre el hombre con toda seguridad la luz para gobernarse a sí mismo y para gobernar a los demás; desde el maestro fiel desde el humilde ciudadano; hasta el sacerdote, cuya mano sacrificadora de la Víctima Divina debe ser deslumbradora como un Sol (S. J. Crisóstomo) y hasta el Mandatario que ejerce por voluntad del Cielo el poder temporal.

Nuestra caótica y desorientada época busca la LUZ y no puede encontrarla. Los problemas se obscurecen, los medios son insuficientes, los cálculos fallan y las voluntades trepidan. Nadie acierta, porque nuestro mundo moderno camina lejos de la VERDADERA LUZ

El Congreso Eucarístico de Buenos Aires tiene un grandioso significado: Jesús alzándose como un Sol de Justicia y de Amor, difundirá sus rayos más potentes que se levanta sobre nuestras nevadas Cordilleras.

En esta hora difícil cerremos un instante nuestras miradas a los falaces medios de la industria y de la prudencia humanas y abramos el alma a la inefable claridad de la Custodia, porque Jesús y solamente El, es **LUZ DEL MUNDO Y LA SALVACION DE LOS PUEBLOS.**

Los congresos eucarísticos internacionales tienen su orígen en la iniciativa de una señorita

EN LILA SE REALIZO LA PRIMERA DE ESTAS MANIFESTACIONES CATOLICAS EN 1881.— EL SEGUNDO CONGRESO SE EFECTUO EN AVIGNON

Lila, 1881. El 28 de junio de aquel año, en la antigua ciudad francesa del departamento del norte, los altares de mármol y bronce de Nuestra Señora de Treille y las cinco naves de Saint—Maurice se iluminaron esplendorosamente. El Sainte—Madeleine templo de estilo griego, las apasionadas luces de los cirios destacaban la belleza de un Rubens y de un Van Dyck. Las iglesias de Saint—André; Saint—Michel y Sante—Catherine también habían abierto sus puertas a los fieles, que acudían en mayor número que de costumbre.

La ciudad veía pasar por sus calles a muchos forasteros, gentes de distintas clases sociales llegas de todas partes del país de diversos países del mundo. En la Puerta de la Ciudadela, junto a los viejos muros del antiguo palacio Rihour, en las escalinatas de la Puerta de París, los lilleses oían hablar al italiano, el alemán, el inglés y el español a hombres y mujeres que, de vez en vez, pronunciaban un nombre comprensible en todos los idiomas: Jesús.

Ese día, el 28 de junio de 1881 inauguróse el primer Congreso Eucarístico Internacional. Lila fué su sede. Habían transcurrido ocho años desde el día en que una mujer, la señorita María Marta Emiliana Tamisier, tuvo, mientras presenciaba un acto religioso, la idea de salvar al mundo por medio de la Eucaristía. Hallábase en la capilla de Paray—le—Monial donde doscientos diputados franceses consagraban a Francia al Sagrado Corazón de Jesús. La señorita Tamisier extendió su fervor más allá de las fronteras de la patria, sintió que sólo el amor podría unir a los hombres.

Poco después, en la ciudad de Tours, la señorita María M. Tamisier conoció al beato Pedro Julián Eymard, fundador de la Congregación de los Padres Sacramentinos y de las Siervas del Santísimo Sacramento a quién expuso su idea de reunir, alrededor de la Eucaristía a la humanidad de todas las naciones. El beato Eymard, impresionado por la fé de ella, la llamó a ingresar en la Congregación que había fundado recientemente. Pero la señorita Tamisier no estaba destinada al claustro. El campo para su acción fecunda era el mundo. Así lo comprendió el padre Chevrier, cuando en Lyon le dijo: "Su vocación es la de andar por los caminos". Andar por los caminos, prepagando el culto de la Eucaristía, sembrando la fe. Deseosa de llevar a la práctica su propósito, la señorita Tamisier acudió a consultarlo con monseñor de Segur, quien, materialmente ciego, poseía un alma clara y brillante. "Una idea tan santa no puede provenir sino de Dios". le manifestó a la señorita Tamisier cuando hubo escuchado su proyecto.

A partir desde entonces la idea de realizar congresos eucarísticos internacionales se encarriló firmemente. El beato Eymard y monseñor de Segur; pusieron todo su fervor al servicio de aquéllos. Fundóse un comité permanente, se pidió autorización al papa León XIII De Roma volvió no sólo el permiso, sino también la bendición. Faltaba únicamente elegir el lugar para la celebración del primer congreso. Se pensó en Bélgica, mas la situación política por que atravesaba ese país hizo imposible tal cosa. Designada Lila, aun que la ciudad no se hallaba en favorables condiciones civiles la magna reunion alcanzó un éxito superior a todos los cálculos.

Un dato curioso, que habla de la humildad profundamente cristina de la fundadora de los congresos eucarísticos internacionales, es el de que la señorita Tamisier, una vez logrado lo que se proponía, cuando ya su idea se hallaba a cargo de eminentes figuras de la Iglesia, desapareció en la sombra del anonimato, pasó a ocupar el mismo sitio oscuro que tenía antes de asistir a la ceremonia de Paray—le—Monial. Su nombre sólo fué dado a conocer al mundo católico después de su muerte. En el XXII Congreso Eucarístico, celebrado en Madrid en 1911, se le llamó justamente la Juana de Arco de la Eucaristía. En ningún lado hemos encontrado un retrato de ella, nadie recuerda cómo era su rostro. Pero queda, latente, inalterable, la veneración de su memoria. En estos días cuando se aproxima la fecha del XXXII Congreso Eucarístico Internacional, que va a reunirse en Buenos Aires el nombre de María Marta Emiliana Tamisier se pronuncia con respeto, amorosamente.

Una figura pasó inadvertida en el congreso de Lila: la de la señorita Tamisier, más en él se notó una ausencia: la de monseñor Sagur, fallecido el día 9 de junio, pocos días antes de inaugurarse la reunión.

Ejerció la presidencia de este primer congreso el obispo de Lydda y coadjutor de Cambray, monseñor Monnier, y se adhirieron a él cuatro cardenales, cinco arzobispos y veinticuatro obispos de Francia.

El Santísimo Sacramento fué expuesto en la capilla de Universidad Católica, en cuyas aulas se llevaron a cabo las sesiones de estudio. Durante los dos primeros días del congreso, que en total abarcó tres jornadas, se leyeron los informes de diversos países, en los que se daba cuenta de la propagación que la eucaristía alcanzaba en cada uno de ellos indicándose al mismo tiempo, las medidas más eficaces para extenderla en los mismos. El último día estuvo casi enteramente consagrado a la oración La procesión de clausura no pudo celebrarse en las calles de la ciudad, por impedirlo una ordenanza gubernativa. Debió hacerse en la iglesia de Saint—Maurice que recogió en su naves el fervor de tres mil personas.

En 1882, vive aún la impresión que en el mundo católico había causado el primer Congreso Eucarístico, reuniósse en Aviñón el segundo. La histórica ciudad francesa a orillas del Ródano, cerrada entre almenadas murallas, recogió en sus calles tortuosas y estrechas el paso de los peregrinos. Estos tuvieron ante sus ojos numerosos testimonios de la fe católica en el pasado. La catedral de Notre Dame des Doms que data del siglo XI, y guarda en si el mausoleo del papa Juan XXII, espléndidos frescos de Simone Martini y estatuas de Puget y Pradier; las iglesias de Saint—Pierre y Saint—Didier, la primera comenzada en el siglo XIV y terminada en XVI, testimoniaron ante los forasteros el espíritu religioso de la ciudad. Pero nada más elocuente, sin duda que el palacio de los papas Clemente V, Juan XXII, Benedicto XII; Clemente VI; Inocencia VI; Urbano V; Gregorio XI; Clemente VII y Benedicto XIII quienes establecieron en Aviñón la sede pontificia. Clemente V, al ser nombrado papa en 1305, decidió residir en esa ciudad, temperamento que siguieron sus sucesores ya mencionados.

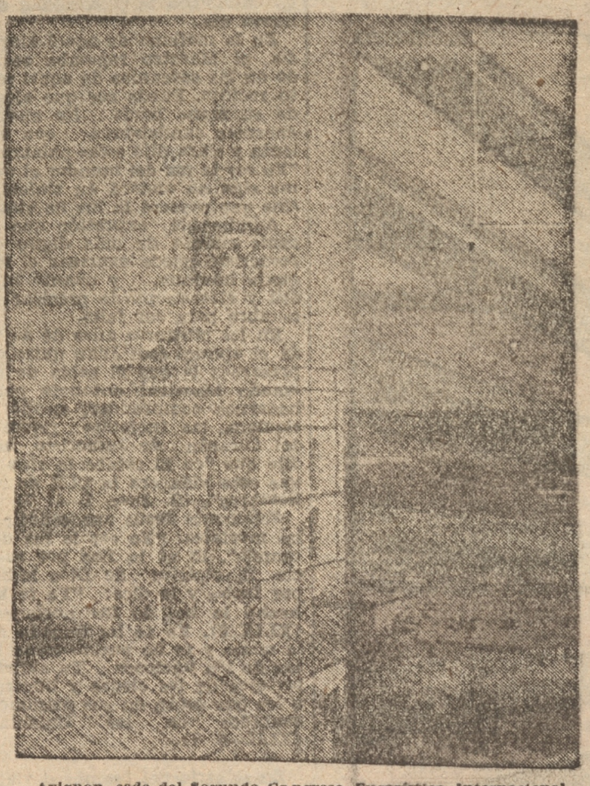

Avignon, sede del Segundo Congreso Eucarístico Internacional

También en la historia religiosa, Aviñón señálase por haberse celebrado en ella diver 1337, en que se prescribió la comunión pascual, y el de 1457 en defensa de la Concepción Inmaculada de María. Asimismo, fué en esa ciudad, que durante el papado de Clemente V, se llevó a cabo la primera procesión de Corpus Christi. Por las mismas calles que en el siglo XIV vieron aquella solemnidad desfiló la procesión nocturna de clausura del Congreso, en la que seis mil hombres, llevando en sus manos cirios encendidos, entonaron el Miserere y el Hosanna.

Durante los primeros días del segundo Congreso Eucarístico Internacional eminentes oradores trataron diversos asuntos relacionados con la Eucaristía. El padre Ramiere habló sobre la unidad que debe reinar entre los católicos, unidad que hace de confirmarse en la frecuencia de la comunión la cual une a los hombres a Dios al mismo tiempo que los une entre ellos. "La adoración nocturna como el medio más apto para reparar las ofensas que se hacen a Jesucristo en el Sacramento de su amor" fué el tema elegido por M. de Banque. El padre Verbecke, jesuita belga, refirióse a la igualdad social en la Eucaristía, señalando que todos los hombres reciben del mismo modo la hostia consagrada, siempre que sus almas estén limpias de pecado y acudan a comulgar con fe.

LA FORMA EN QUE NACIO LA IDEA. — SALVAR AL MUNDO POR MEDIO DE LA EUCARISTIA, FUE EL PENSAMIENTO DE LA INICIADORA

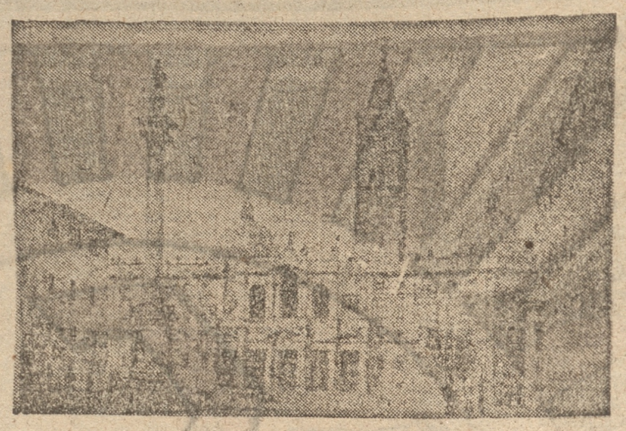

La basílica de Santa María Mayor, en la cual celebráronse algunos de los actos del XVI Congreso Eucarístico Internacional

NO ES NECESARIO vacilar en la elección de diario que usted debe leer odos los días. Usted ne esita el diario que reuna odas las condiciones de a prensa moderna: am lio y buen servicio infor nativo, valor moral para atacar lo malo y defender o bueno, ninguna noticia ni lectura escabrosa para u mujer y sus hijas, y co a harto importante, de precio módico. Está, por o tanto, obligado a leer LA PATRIA.

Iniciativa del Excmo. señor Obispo de Namur fué la elección de Buenos Aires como Sede del Congreso

LOS PREPARATIVOS EN ARGENTINA.—LO QUE DICE UN INTERESANTE ARTICULO DE UN CRONIQUEUR DEL VECINO PAIS.— HONORES DE SOBERANO AL LEGADO DE SU SANTIDAD.—LA CEREMONIA INICIAL

Por Juan José de Soiza Reilly

("DE CARAS Y CARETAS")

No es necesario ser católico para comprender la importancia colosal que va a tener el Congreso Eucarístico. Basta ser argentino para compenetrarse del honor que importa la elección de Buenos Aires como sede oficial del Congreso. Hasta la fecha se han realizado — desde 1881 a 1932 — más de treinta congresos eucarísticos internacionales. Han tenido lugar en las ciudades más célebres del mundo: París, (1888); Amberes, (1890); Jerusalén, (1893); Bruselas, (1898); Lourdes, (1899-1914); Roma, (1905); Londres, (1908); Colonia, (1909); Montreal, (1910); Madrid, (1911); Viena, (1912); Amsterdam, (1924); Chicago, (1926); Sidney, (1928); Cartago, (1930); Dublín, (1932). Desde el primer Congreso celebrado en 1881, en la histórica ciudad de Lille, (Francia), hasta el último efectuado hace dos años en Dublín (Irlanda), nunca se había elegido para la realización de un acto semejante, a ninguna de las ciudades sudamericanas. Se eligió a Buenos Aires por iniciativa del obispo de Namur, monseñor Tomás Luis Heylen, que preside el Comité Permanente de los Congresos Eucarísticos. La elección fué sometida, como es de práctica, a la aprobación o desaprobación del Sumo Pontífice Pío XI. El jefe de la iglesia católica tenía solicitudes de muchos países la honra de celebrar allí el Congreso de 1934. Monseñor Heylen había pensado en Buenos Aires. Cuando el Papa lo supo exclamó:

— ¿Buenos Aires? Me parece magnífico...

CIEN MILLONES DE PESOS EN DIEZ DIAS

Fuera de su valor moral o religioso, el Congreso Eucarístico tiene para los argentinos una importancia material que ya quisieran para sí muchos pueblos. ¿Se da cuenta el lector del acaudalado aporte financiero que dejará salir de su bolsillo ese extraordinario millón de peregrinos? El Congreso durará siete días. Es fácil predecir que quienes vienen de tan lejos no han de marcharse apresuradamente. Consagrarán la semana eucarística a las brillantes ceremonias del culto. Luego, querrán conocernos mejor. Se asomarán al país, para vernos por dentro. Son muchos los que, una vez terminado el Congreso, irán a visitar nuestras maravillas provinciales. Las empresas preparan tarifas a precios reducidos. El clima de octubre será favorable a las expediciones. Nuestro territorio les ha de sonreír con sus encantos: Córdoba, la docta, con sus templos antiguos; Tucumán, la maravillosa, con sus jardines y con sus industrias; Salta, la valiente, con sus iglesias seculares y sus fecundas fuentes petrolíferas; la Patagonia, mágica e imponente con sus campos trabajados a fuerza de fe y donde puede admirarse la obra realizada por los heroicos hermanos de Don Bosco; las ruinas de Misiones, donde han de evocarse las sombras de los mártires que pagaron con la vida su amor a la cultura; y tantos otros sitios donde, como en las cataratas del Iguazú, verán en toda su hermosura la grandeza de Dios...

Pero, supongamos que cada peregrino permanezca en Buenos Aires apenas diez días. Calculemos cuántos pesos gastará diariamente. (No exageremos mucho). Entre hotel, pasajes, automóviles, regalos, etcétera, puede, como mínimo, gastar diez pesos diarios. En diez días gastará cien pesos... Un millón de personas, a cien pesos cada una, nos bridan un total de cien millones de pesos nacionales. —Cien millones de pesos, que en plena crisis se transformarán para nosotros en un maná del cielo! ¡Cuánto trabajo para los obreros!

HOTEL MONSTRUO

Los conventos, escuelas, asilos y demás establecimientos católicos de Buenos Aires, darán alojamiento a varios miles de turistas. Los patios serán techados y se convertirán en dormitorios, comedores, etc. Las más altas personalidades de la iglesia se hospedarán en las lujosas residencias de algunas ilustres familias criollas y extranjeras. El gobierno ha ofrecido ya algunos edificios públicos donde se instalarán distintos personajes diplomáticos vinculados al gobierno de la Santa Sede. Muchos hoteles han comenzado a ampliarse. Levantarán en sus azoteas, construcciones especiales, con dormitorios y cuartos de baño. Un solo hotel acaba de adquirir, en una fábrica, mil camas de hierro. Los buques fondeados en el puerto alojarán a los mismos pasajeros que traigan.

ORGANIZACION MARAVILLOSA

Para darse una idea aproximada de la grandiosidad del acontecimiento, basta visitar en la avenida Alvear 1660, la sede donde funciona el Comité Ejecutivo del Congreso. El alma de todo aquello es un prestigioso sacerdote — monseñor Daniel Figueroa — gracias a cuyo talento y a cuyo dinamismo — es fácil prever el resultado feliz de todas las ceremonias que van a realizarse. Con orden, con método, con humilde paciencia de santo y con una clarividencia de organizador estupendo y genial, monseñor Figueroa dirige los trabajos preliminares, sin descuidar un solo detalle de este acontecimiento que, aun siendo puramente cristiano, está llamado a convertirse en un acontecimiento nacional que pasará a la historia. Una comisión de propaganda presidida por el doctor Gustavo Martínez Zuviría, contribuye, con eficacia, al éxito feliz de este Congreso.

HONORES DE SOBERANO

El gobierno argentino se apresta a rendir honores de rey, al cardenal que vendrá a Buenos Aires, trayendo la representación oficial del Sumo Pontífice.

— ¿Cuál será el cardenal? — pregunto a monseñor Figueroa.

—No se sabe. El Santo Padre reserva su nombre. Lo dará a conocer dos meses antes de iniciarse el Congreso.

Según el protocolo, el Cardenal Legado de Su Santidad viene en nombre del Papa. Por consiguiente en todos los actos oficiales los honores que se le dispensen se deben considerar como tributados al Pontífice. El presidente de la Nación, general Justo y las más altas autoridades del país acudirán al puerto a recibirlo. El Legado Pontificio será conducido a su residencia oficial en una carroza de gala construída especialmente con los atributos papales y argentinos.

En Dublín, con motivo del Congreso Eucarístico, la llegada del enviado del Papa resultó una apoteosis fantástica. Asistió al acto una muchedumbre de casi dos millones de personas. Se calcula que en Buenos Aires asistirá otro tanto.

—Un general del ejército argentino — me dice monseñor Figueroa — tendrá a su cargo la organización de las columnas populares, tanto en la recepción del Cardenal, como en las otras ceremonias. Sólo la pericia de un militar experto podrá manejar los movimientos de esa imponente masa de espectadores.

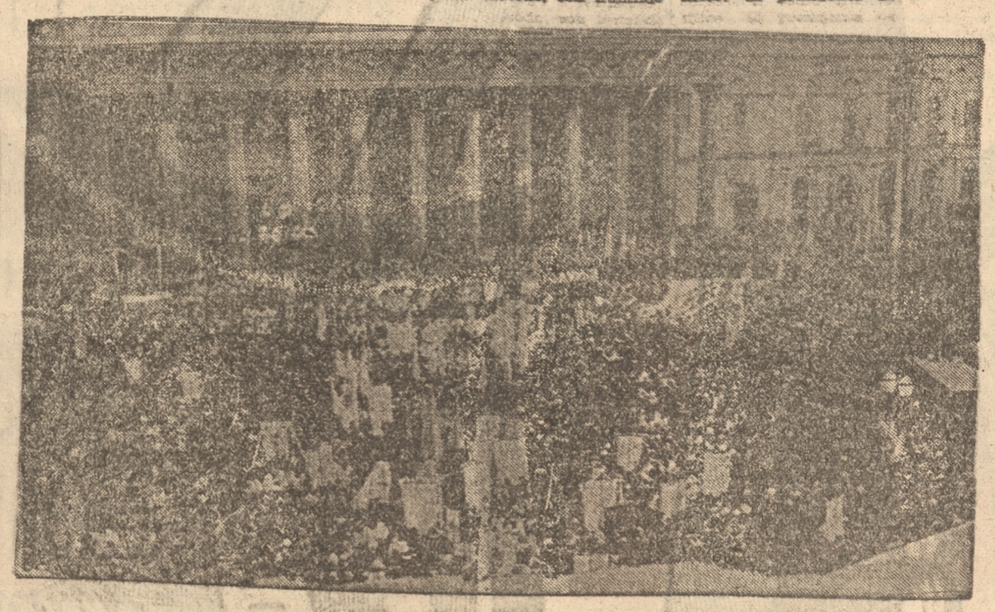

MAGNA PROCESION EN BUENOS AIRES. COMO ESTE ACONTECIMIENTO Y MUY SUPERIOR SERAN LAS GRANDES FESTIVIDADES DE OCTUBRE PROXIMO



Insignia del Congreso de Buenos Aires.

ORIGEN Y OBJETO DE LOS CONGRESOS EUCARISTICOS

El origen de los Congresos Eucarísticos Internacionales se debe a una mujer. Fué, en efecto, la señorita María Marta Emilia Tamisier, la iniciadora del primer congreso de esta índole, realizado hace cincuenta y tres años, en la ciudad de Lille. El primer congreso duró tres días, desde el 28 al 30 de junio de 1881. Ayudó en su obra a la señorita de Tamisier un ilustre obispo francés, Gastón de Segur, quien ha explicado en pocas palabras el objeto primordial de esos congresos.

—"Los Congresos Eucarísticos Internacionales — dijo — persiguen un fin exclusivamente religioso; es decir, se proponen por medio de la oración y con el intercambio de ideas, manifestar acrecentar y promover la vida católica, buscando la glorificación de la hostia consagrada, el remedio de las necesidades presentes de la Iglesia".

Por su parte, Pío XI, declaró:

"Dondequiera que se celebre un Congreso Eucarístico, ya sea una gran urbe, ya una modesta aldea, Jesús volverá a entrar triunfante en lo íntimo de los hogares como en la vida pública".

EL PARAJE ELEGIDO: PALERMO

Todas las ceremonias del Congreso en las cuales deba intervenir el pueblo, se realizarán al aire libre. Al principio se pensó efectuarlos en los terrenos baldíos de Puerto Nuevo. Más tarde, teniendo en cuenta algunas observaciones pertinentes, se eligió un paraje más cómodo y, a la vez, más hermoso: Palermo. La amplitud de la avenida Alvear y de las otras avenidas transversales; la belleza de un fondo tan sugestivo como el del monumento de los españoles, fueron, sin duda, razones de buen gusto que movieron a los organizadores para pedir al gobierno la autorización que permitiera efectuar las concentraciones populares en sitio tan grandioso. Las autoridades accedieron inmediatamente. Allí, pues, se efectuarán los actos públicos que abarcarán toda la primera semana de octubre. El Poder Ejecutivo Nacional, teniendo en cuenta lo extraordinario de la fiesta, decretará feriado desde el lunes 1.o hasta el sábado 6 de octubre próximo. Las casas de comercio permanecerán abiertas en beneficio de los forasteros.

LA CEREMONIA INICIAL

La apertura del Congreso comenzará en la Catedral. En presencia de las más altas autoridades civiles y eclesiásticas, se procederá a la lectura de la Bula de Su Santidad. Primero, será leída en latín; y luego, en español. Dicha Bula contendrá un saludo para los argentinos. Será el primer documento que un Pontífice de Roma, dedica exclusivamente a nuestro pueblo.

—Antes de la entrada del Cardenal — dice monseñor Figueroa — el templo engalanado de colgaduras perfumado de flores, resplandeciente de luces, presentará un aspecto de ansiosa expectativa. Centenares de obispos con sus vestiduras violáceas y miles de sacerdotes revestidos de roquete y sobrepelliz, ocuparán las naves de la Iglesia. Todos se pondrán de pie y mientras el coro entonará el "Tú es sacerdos in aeternum" el Eminentísimo Cardenal Legado, hará su entrada triunfal, dirigiéndose al altar mayor donde, del lado del Evangelio, estará el trono pontificio. Sólo podrán tener acceso a la catedral las personas especialmente invitadas, puesto que no habrá sitio para el millón de creyentes que vendrán de todas las regiones del mundo. Pero, no importa. Nadie dejará de oír las palabras sagradas. El público que formará una masa compacta en la plaza de Mayo, en la avenida, en las diagonales, en la plaza del Congreso y en todas las calles adyacentes, oirá la lectura de la bula, los discursos, los cánticos y la música por medio de 500 altoparlantes. Este servicio estará a cargo de la misma empresa que atendió la difusión de la misa cantada en el "Parque Phoenix", en el Congreso Eucarístico de Dublín, el 26 de junio de 1932.

ESPECTACULOS QUE SERAN INOLVIDABLES

Las demás ceremonias se harán al aire libre, en Palermo. Durante varios días se distribuirá la comunión en plena calle. Si fuera necesario se improvisarán confesionarios. Se calcula que las iglesias no van a dar abasto. Se supone que en los siete días del Congreso, serán consagradas cuatro millones de hostias, como ocurrió en Dublín.

El primer día del Congreso está dedicado a los niños. Sesenta mil varones y otras tantas niñas del país y del extranjero, tomarán la sagrada comunión en Palermo, bajo la luz del sol. Cada niño lucirá sobre el pecho los colores argentinos y los pontificios.

El segundo día estará consagrado al sexo femenino. Ese día el Cardenal representante del Papa oficiará una misa de pontifical, en un altar que se construirá en Palermo, en un sitio estratégico, para que la muchedumbre pueda seguir de lejos los ritos de la ceremonia. Los quinientos aparatos de radio, transmitirán la misa. Otros transmisores más potentes llevarán a través del mundo las plegarias que en voz alta cantarán los fieles.

El tercer día del Congreso estará dedicado a los hombres. El cuarto, el quinto y el sexto, se realizarán procesiones, desfiles, sermones, etc. El séptimo día se efectuará la ceremonia más imponente: una misa oficiada en Palermo, por el Cardenal, quien, desde un elevado trono bien visible, levantará en sus manos al Dios de la Eucaristía; luego, bendecirá en nombre del Papa a todos los argentinos y a todos los que hayan venido a compartir con ellos, las envidiables delicias de la fe. El ejército nacional estará allí presente.

TODA LA TIERRA

He querido anticipar en esta crónica, un reflejo de lo que pronto veremos en Buenos Aires. Nuestra metrópoli presentará un aspecto que nunca habrá tenido. Llegarán de todos los puertos del mundo, buques llenos de gente; los ferrocarriles nacionales e internacionales, volcarán sobre la ciudad millares de personas; los aeroplanos realizarán un servicio especial de transporte y hasta un zepelín vendrá cargado de turistas. Todas las naciones de la tierra se mezclarán en nuestras calles como en una fantástica ciudad del porvenir. Europeos, africanos, asiáticos, indios, americanos del norte y del sur; pobladores de las regiones más antípodas del orbe; rubios, negros, amarillos, blancos; todas las razas, todos los idiomas, todas las clases sociales todas las estirpes — hombres, mujeres, niños, — varios cardenales, muchos arzobispos, cien mil hermanas de diferentes congregaciones religiosas; doscientos mil sacerdotes; setecientos mil cristianos que traerán, en fin, sus trajes pintorescos, sus ojos extraños, sus palabras raras... Y todos, por más distintos que nos parezcan, por más antagónicos que se nos presenten y por más lejanos que estén de nuestra ideología, llegarán a nosotros como a una tierra amiga. Entre nosotros no han de ser extranjeros. Al pisar el suelo de la patria, verán que hasta aquí llegan también los tramos de la Cruz..

SOIZA REILLY





Los diversos Congresos Eucarísticos que se han celebrado en el mundo

EL DE LILA FUE EL PRIMERO Y DE DUBLIN EL ULTIMO. — LAS DISTINTAS MANIFESTACIONES DE FE RELIGIOSAS EFECTUADAS EN EL MUNDO



S. S. EL PAPA PIO XI

A través de los tiempos Dios ha suscitado en el mundo obras destinadas a reconocer su Realeza Divina, y mediante las cuales los hombres lo confiesan y aclaman como Soberano Rey y Señor de la Humanidad.

Una de estas grandiosas obras de nuestros tiempos, dice un autor, quizá la más excelente, la más laudable por vivificar el lánguido espíritu de la sociedad, es la de los Congresos Eucarísticos Internacionales. Por su medio, los católicos se animan y unen sus fuerzas intelectuales, morales y materiales en torno del más sagrado de sus misterios; por su medio la fe se robustece, la esperanza se alienta y se enardece la caridad; la Iglesia se regocija viendo la unión de todos sus miembros y triunfa al contemplar atónita esas majestuosas manifestaciones, en las que a una voz se aclama a Jesucristo Rey de las naciones, y el infierno y sus secuaces rugen de furor y de despecho al verse aplastados por ellas.

LILA, 28 al 30 de Junio de 1881

Fué en esta ciudad del norte de Francia, donde se verificó el primer Congreso Eucarístico Internacional. Bajo la presidencia de Monseñor Monnier, se reunieron representantes de muchos lugares de Francia con los de Italia, España, Bélgica, Austria, Inglaterra, Méjico, Chile y las Antillas. En sus asambleas se leyeron informes de las obras eucarísticas de los diversos países.

AVIÑON, 14 al 17 de Septiembre de 1882

La histórica ciudad que durante tres cuartos de siglo fué el asiento de la Corte Pontificia, y en la cual el Papa Clemente V hizo verificar la primera procesión de Corpus, fué la sede del Segundo Congreso.

Por encargo especial de S. S. León XIII, en él se trató especialmente el tema del culto del Sagrado Corazón de Jesús en el Santísimo Sacramento.

LIEJA, 5 al 10 de junio de 1883

Fué presidido por Monseñor Duquesnoy, Arzobispo de Cambrai, y congregó a muchos Obispos, sacerdotes y una muchedumbre incontable de fieles, para cuyo traslado a Lieja debieron hacerse correr más de cincuenta trenes especiales.

Durante una semana se reunieron los miembros del Congreso, entre los que hubo eminentes personalidades del clero, la política, la magistratura, la prensa y demás actividades sociales para tratar de una multitud de obras eucarísticas y con el objeto de llevarlas a la práctica inmediatamente.

FRIBURGO (Suiza), 9 al 13 de Septiembre de 1885

Ciudad católica, en un país que fué teatro de terrible lucha contra el protestantismo, fué Friburgo magnífica sede del 4.o Congreso Eucarístico Internacional, en el cual se proclamó solemnemente el Reinado Social de Jesucristo Sacramentado. esta fué la principal preocupación de los congresistas declarada públicamente por Mr. Thorin, eminente



Excmo. señor Obispo de Rancagua, Monseñor Rafael Lira Infante



El Excmo. señor Obispo de la Diócesis Dr. don Gilberto Fuenzalida

hombre público y uno de los mejores oradores del Congreso.

TOLOSA, 20 al 25 de junio de 1886

Llamada "La Santa", fué la sede del 5.o Congreso Eucarístico Internacional. En aquellos tiempos, en que las luchas religiosas azotaban la libertad de conciencia en esa nación, se trató de oponer el mayor obstáculo a su celebración; pero más pudo la entereza de los católicos que la intransigencia de la impiedad, y fué así como, presididos por el Excmo. Cardenal Desprez y muchos Obispos, se reunieron más de treinta mil católicos decididos a tributar a su Dios el homenaje de su fe.

No habiendo sido posible celebrar la procesión pública de clausura del Congreso por la intransigencia de las autoridades, los congresistas en masa, presididos por el Arzobispo de Tolosa y el Patriarca de Lisboa, decidieron trasladarse a Lourdes para terminar al pie de la imagen de María sus manifestaciones de amor a Jesucristo Sacramentado.

PARIS, 2 al 6 de julio de 1888

"En vísperas de la Exposición Internacional de París, que iba a ser como la apoteosis del progreso moderno; antes de glorificar a la materia y el placer, dice un autor, el París cristiano sintió la necesidad de glorificar al Dios de las ciencias y de las artes, a Cristo Redentor, al Dios Sacramentado. Porque el lado del París mundano, impío, irreligioso y escéptico, hay un París serio, creyente y religioso, donde la vida cristiana es más intensa, el apostolado de las obras más activo y el celo por la causa de Cristo más generoso que en otras partes".

El Congreso de París fué uno de los mejor preparados y más fecundo.

AMBERES, 16 al 21 de agosto de 1890

Por segunda vez volvía a ser la nación belga el teatro de un Congreso Eucarístico Internacional. Fué presidido por el Emmo. Cardenal Goossens, Arzobispo de Manilas, como Legado del Sumo Pontífice; y, además de la presencia del Excmo. Nuncio de S. S. contó con la de otros doce Arzobispos y Obispos de diversas nacionalidades, y una multitud incontable de fieles y congresistas.

La Eucaristía, y la solución de la cuestión social, fueron los temas principales de que se trató en las sesiones y asambleas del Congreso.

JERUSALEN, 15 al 21 de mayo de 1893

La tierra misma que fué testigo del drama de la Redención y del gran Prodigio de la Cena lo fué también, por un pedido especial del Sumo Pontífice León XIII, del VIII Congreso Eucarístico Internacional. Presidida por el Emmo. Cardenal Langenieux, Legado del Papa, se trasladó a Jerusalén, en dos grandes barcos, una grandiosa peregrinación en la que iban muchos Arzobispos y Obispos, centenares de sacerdotes y varios miles de fieles. Triunfal fué la entrada en la Ciudad Santa del Legado Pontificio, a cuyo paso le tributaron homenaje cristianos e infieles, lo acompañaban los prelados de rito latino y orientales revestidos con todos sus paramentos; en verdad, dice un autor, había allí en aquel día hombres de todas las naciones, como en el día de Pentecostés.

El fin principal del Congreso fue el acercamiento de las Iglesias Occidental y Oriental; magníficamente manifestó este pensamiento el Emmo. Cardenal Legado, en el discurso de su apertura. "La Iglesia de Cristo, dijo, no es latina, ni griega, es católica y universal, abierta a todos".

REIMS, 25 al 29 de julio de 1894

El Congreso de Reims tendrá por fin primordial preparar por el estudio y la oración la realización de los votos emitidos en Tierra Santa, y recomendar a la solicitud de los católicos de Occidente, las cristiandades Orientales, decía el Emmo. Cardenal Langenieux a S. S. León XIII, cuando éste se iba a celebrar. armenios, maronitas y griegos católicos.

Durante sus asambleas se estudiaron los puntos siguientes: Fe y enseñanza eucarísticas; Historia y estadística: la Eucaristía y el Oriente.

PARAY-LE-MONIAL, 20 al 24 de septiembre de 1897

Aquel santuario de las apariciones del Sagrado Corazón a una humilde religiosa fué el teatro del X Congreso Eucarístico Internacional, presidido por el Emmo. Cardenal Perruad

La enseñanza eucarística el culto eucarístico y el Sagrado Corazón fueron los temas principales de que se trató.

BRUSELAS, 13 al 17 de julio de 1898

Fué sin duda uno de los mejor preparados y más grandiosos hasta entonces. Desde la inolvidable ceremonia de apertura hasta la magnífica procesión de clausura, fué un gran triunfo de fe y glorificación de Nuestro Señor Jesucristo. El Emmo. Cardenal Vanutelli lo presidió en calidad de Legado Pontificio, asistiendo también el Emmo. Cardenal Goossens y más de treinta Arzobispos y Obispos.

En especial, se trató el tema "La Eucaristía y la cuestión social".

LOURDES, 7 al 11 de agosto de 1899

Tierra bendita por las apariciones de la Santísima Virgen María y por los prodigios que, por su mediación, se obran en ella al paso de la Hostia Santa. Bajo la presidencia del Emmo. Cardenal Langenieux se congregaron más de treinta Arzobispos y Obispos y más de cincuenta mil congresistas.

El tema principal fué la relación íntima entre la Santa Eucaristía y la devoción a la Santísima Virgen.

Espectáculo grandioso fué la procesión Nocturna, en la que miles de fieles con antorchas encendidas en sus manos, y entonando cánticos eucarísticos, y el Ave María, desfilaron durante varias horas en torno al Santuario de Lourdes.

ANGERS 4 al 8 de septiembre de 1901

Los Congresos Eucarísticos Internacionales estaban de duelo por el reciente fallecimiento del presidente del Comité Permanente de ellos, Monseñor Deutroloux. No fué esto un obstáculo para la solemnidad del Llamó en él la atención de los fieles la celebración del Santo Sacrificio en distintas iglesias en los diversos ritos orientales por Obispos XIII celebrado en Angers.

NAMUR, 5 al 9 de septiembre de 1902

Fué presidido por el Emmo. Cardenal Goossens en carácter de Legado Pontífico, y por Monseñor Tomás Luis Heylen, Obispo de Namur, recién designado presidente del Comité Permanente de los Congresos Eucarísticos Internacionales, y el Nuncio de S. S. Monseñor Granito di Belmonte.

ANGULEMA, 20 al 24 de julio de 1904

A pesar de ser esta una ciudad de segundo orden, fué, no obstante, una verdadera sorpresa por su solemnidad el XV Congreso Eucarístico Internacional en ella celebrado. Fué presidido por el Emmo. Cardenal Lecot, Arzobispo de Burdeos, en calidad de Legado de S. S. Pío X, recientemente exaltado al Trono Pontificio.

Todas las materias de la vida eucarística se trataron en él; la acción social, las artes, la historia, a todo atendieron aquellos congresistas animados por el celo de la gloria de Dios. Desgraciadamente las disposiciones de las autoridades impías restaron brillo exterior a las solemnidades finales del Congreso.

ROMA, 2 al 6 de junio de 1905

Convocado por S. S. Pío X, el Papa de la Eucaristía; celebrado por primera vez en la Ciudad Eterna fué este Congreso digna coronación del primer cuarto de siglo de esta obra bendita.

Imposible será describir en cortas líneas toda su grandeza. Fué inaugurado con una Misa Papal en la Basílica de San Pedro, en presencia de veinticinco Cardenales, ciento cincuenta Arzobispos y Obispos, los Patriarcas de las Iglesias Orientales, Generales de órdenes religiosas, representantes de la Nobleza Romana y más de sesenta mil fieles que llenaban la Basílica.

Numerosas y concurridísimas asambleas se verificaron en la Basílica de los Doce Apóstoles, presididas por el Emmo. Cardenal Respighi, Vicario de Roma.

TURNEL, 15 al 19 de agosto de 1906

Por quinta vez correspondía a Bélgica ser la sede de un Congreso Eucarístico Internacional, y esta vez volvió a demostrar la fe profunda de su pueblo. Reuniése bajo la presidencia del Emmo. Cardenal Vanutelli. El objeto primordial de que se trató en sus sesiones fué el reciente decreto del Santo Padre sobre la Comunión frecuente, que puede decirse, produjo una verdadera revolución en el campo espiritual.

METZ, 7 al 11 de agosto de 1907

Fué presidido por el Emmo. Cardenal Vanutelli, como Legado del Sumo Pontífice, y por el Emmo. Cardenal Fischer, y por más de veinticinco Arzobispos y Obispos. En los días de su realización se congregaron más de ciento cincuenta mil congresistas en esta ciudad de Lorena, prescindiendo de las diferencias de nacionalidad.

LONDRES, 9 al 13 de septiembre de 1908

Por primera vez en la historia de los Congresos Eucarísticos Internacionales se iba a verificar uno en el corazón de un país protestante, a pesar de ello revistió gran solemnidad y produjo grandes frutos espirituales entre los católicos de esa nación y más de una conversión.

El Emmo. Cardenal Vanutelli fué el Legado Pontificio; asistieron a él, además, los Emmos. Cardenales de Baltimore, Armagh, Toledo, Milán, Tolosa y Manilas, quince Arzobispos y setenta y cinco Obispos de diversas naciones, entre ellos Monseñor Ramón Angel Jara, Obispo de Anud, en aquel entonces.

Durante los días del Congreso se hicieron grandes demostraciones de fe; fué una de ellas la recepción del Legado Pontificio, también las grandiosas reuniones nocturnas, de muchos miles de hombres y un desfile de veinte mil niños ante el Legado, aclamando al Sumo Pontífice y pidiendo en cánticos y oraciones por la conversión de Inglaterra. A pesar de la prohibición de la procesión final, se organizó una manifestación en los alrededores de la Catedral, de muchos miles de católicos, entre los que estaban, además de los



Excmo. señor Obispo de Pogla, monseñor Reinaldo Muñoz, Vicario General de la Diócesis

prelados y el clero, el Duque de Norfolk y los Padres católicos del Imperio. Desde los balcones del templo el Cardenal Legado dió la bendición a aquella muchedumbre con el Santísimo Sacramento.

COLONIA, 4 al 8 de agosto de 1909

Grandiosa y pintoresca recepción del Cardenal Vanutelli, Legado Pontificio, que recorre ciento ochenta kilómetros desde Maguncia a Colonia sobre las aguas del Rhin, recibiendo por todas partes las más fervientes aclamaciones a lo largo de la ribera..

MONTREAL, 6 al 11 de septiembre de 1910

Por primera vez la tierra americana era la sede de un Congreso Eucarístico Internacional. Fué presidido por el Emmo. Cardenal Vanutelli, a quien se le hizo una grandiosa recepción oficial.

Sin contar las magníficas asambleas que se celebraron en este Congreso, podemos decir que él sobresalió por la piedad con que se realizaron los actos del culto.

MADRID, 23 al 29 de junio de 1911

Tocaba ahora a la católica España celebrar por primera vez el Congreso Eucarístico Internacional con el entusiasmo que distingue al pueblo español. Fué el Emmo. Cardenal Aguirre, Primado de España, quien lo presidió en carácter de Legado Pontificio. Desde el Monarca Alfonso XIII, hasta el último ciudadano, tomaron parte en este grandioso homenaje.

VIENA, 11 al 15 de septiembre de 1912

Empezaron sus festividades con la solemne recepción tributada al Legado Pontificio, Emmo. Cardenal Van Rossum, en la cual tomó parte oficial el Gobierno del Imperio con un discurso de bienvenida pronunciado por el Dr. Maximiliano Hussarek, ministro de Culto e Instrucción Pública, y el alcalde de Viena. Católicos de todo el mundo se habían congregado en Viena para la celebración del Congreso, y en sus asambleas se pronunciaron discursos en todas las lenguas, ensalzando el Sacramento del Amor.

MALTA, 23 al 27 de abril de 1913

La pequeña isla del Mediterráneo fué la sede del XXIV Congreso Eucarístico Internacional, que pudo, si no superar, por lo menos igualar en esplendor a los ya celebrados. El Emmo. Cardenal Ferrata fué el Legado Pontificio, y asistieron otros cuatro Purpurados y más de cincuenta Obispos de diversas partes del mundo. Entre las ceremonias del Congreso sobresalió la solemne procesión por el mar, en el puerto de la Valette, en la que miles de embarcaciones grandes y pequeñas atestadas de fieles, escoltaron a la Hostia Divina, mezclándose las aclamaciones de los fervorosos corazones al estampido de las salvas, que saludaron al Señor cuando bendecía el mar.

LOURDES, 22 al 26 de julio de 1914

El último de la primera serie de Congresos Eucarísticos Internacionales se distinguió tanto por la magnífica concurrencia, como por el fervor y solemnidad de sus ceremonias. Diez Emmos. Cardenales, ciento ochenta obispos, cuatro mil sacerdotes y más de cincuenta mil fieles, presididos por el Legado Papal, Emmo. Cardenal Granito Pignatelli di Belmonte, se congregaron en la bendita tierra de las apariciones de la Santísima Virgen. "La realeza social de Jesucristo en la Eucaristía fué el tema de este Congreso.

ROMA, 24 al 28 de mayo de 1922

El primero después de la tragedia que ensangrentó a la Humanidad, fué convocado por S. S. Benedicto XV, para tratar del Reinado pacífico de Nuestro Señor en la Eucaristía; más, tocó a su sucesor S. S. Pío XI, felizmente reinante, su realización. Grandiosa fué la ceremonia de apertura en el Corille de San Dámaso; todo el Colegio Cardenalicio, doscientos Obispos de diversas partes del mundo, delegaciones de toda la cristiandad, príncipes, diplomáticos, miembros de la Nobleza Romana, formaban alrededor del trono del Papa un magnífico auditorio de más de treinta mil almas. Después del discurso pronunciado por el Emmo. Cardenal Vanutelli, el Papa con voz clara y solemne pronunció una magnífica alocución sobre el significado de aquella grandiosa ceremonia, la que terminó en una plegaria, a la cual, a una voz, contestaron todos los asistentes.

AMSTERDAM, 23 al 27 de julio de 1924

El Emmo. Cardenal Van Rossum lo presidió con el carácter de Legado Pontificio, a quien se tributó una solemne y hermosa recepción en medio de las aclamaciones de multitud de fieles; asistieron, además, otros siete Emmos. Cardenales y más de cincuenta Obispos. "La Reparación Eucarística", fué el tema de estudio del Congreso, tema que se desarrolló magníficamente en numerosas sesiones de estudio, divididas según el idioma de los congresistas.

CHICAGO, 20 al 24 de junio de 1926

Con este Congreso iban a adquirir estas manifestaciones de fe las características colosales de lo que se hace en los Estados Unidos de Norte América; desde la grandiosa recepción oficial tributada al Emmo. Cardenal Bonzano, Legado del Papa, y aquel tren rojo que se puso a su disposición para llevarlo a Chicago



El Excmo. señor Nuncio Apostólico, Dr. Ettore Felici



El Excmo. señor Obispo de Podalia, Monseñor Ramón Harrison, vice presidente del Comité Organizador de l Congreso Eucarístico Diocesano

en un viaje triunfal desde Nueva York; la bienvenida dada por un mensaje especial del Presidente Coolidge, en el Coliseo; la solemne apertura en la Catedral del Santo Nombre; las asambleas y sesiones de estudio, que en número de más de veinte se celebraron, según las lenguas de los congresistas; aquella comunión general de un millón de fieles en el día de la apertura; aquella Misa Pontifical en el Stadium, coreada por sesenta mil voces infantiles; aquellas adoraciones nocturnas en que tomaron parte doscientos mil hombres con luminarias encendidas en sus manos; y, por último, aquella procesión de clausura en Lago Michigan, en que se congregaron junto con once Cardenales, trescientos Arzobispos y Obispos, entre los que se encontraba el Excmo. señor José María Caro, Obispo de La Serena, en representación del Episcopado chileno, cinco mil sacerdotes y más de un millón de fieles, todo esto constituía el mas grandioso homenaje hasta entonces tributado a Jesucristo Sacramentado sobre la tierra

SYDNEY (Australia), 5 al 9 de septiembre de 1928

El deseo de que este paseo triunfal de la Hostia Santa llegara hasta los confines del mundo, inspiró la celebración de este Congreso en aquel apartado continente australiano. En calidad de Legado Pontificio fué designado el Emmo. Cardenal Cerretti. La Eucaristía y la Santísima Virgen, fué el tema principal de él, propuesto por el Santo Padre Pío XI.

CARTAGO

El XXX Congreso Eucarístico Internacional tuvo por sede esta antiquísima ciudad del continente africano, patria del gran Agustín. El Emmo. Cardenal Lépicier fué designado Legado del Papa, en su recepción tomaron parte el Gobierno francés y S. A. el Rey de Túnez, haciendo acto de acatamiento al Sumo Pontífice. Veintiuna naciones estaban representadas en los actos del Congreso y sus asambleas.

DUBLIN

Solemnísimo fué el XXXI Congreso Eucarístico Internacional en aquella tierra, que por su amor a la Iglesia, fué llamada la Isla de los Santos. En todas sus ceremonias, desde la recepción oficial al Legado Pontificio, Emmo. Cardenal Lauri, hasta la grandiosa procesión final, el Gobierno en masa, encabezado por el Presidente De Valera, tomó parte oficial en él, dando con esto una pública muestra de su amor a la Iglesia Católica.

"La Eucaristía, fundamento de la piedad de Irlanda", fué el tema principal designado al Congreso.

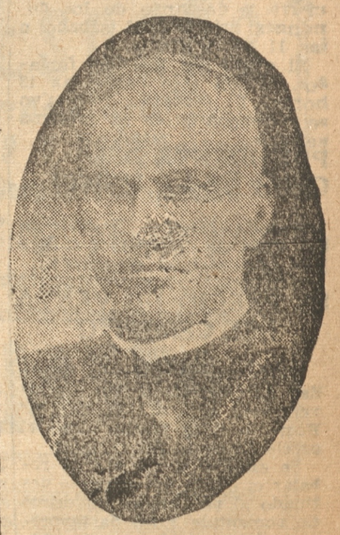

Excmo. señor Obispo de Talca, Monseñor Carlos Silva Cotapos

HOY SE EFECTUA LA ELECCION SENATORIAL EN COLCHAGUA Y O'HIGGINS

El comando conservador está instalado en San Fernando. — Don Carlos Aldunate es el candidato con mayores probabilidades. — Las dificultades en el Directorio General Demócrata. — Informaciones políticas

La mayor parte de los senadores y diputados se han trasladado hoy a actuar en la elección de mañana domingo en Colchagua y O'Higgins.

El comando conservador se ha instalado en San Fernando; actúa como jefe del estado mayor el diputado don Lindor Pérez Gocitúa.

El comando radical funcionará en Rancagua bajo la dirección del presidente del partido, don Luis Alamos Barros.

La lucha se circunscribirá a los señores Carlos Aldunate, candidato conservador y Florencio Durán, candidato radical, pues el candidato socialista don Carlos Alberto Martínez y el candidato comunista Elías Lafferte, no tienen ninguna chance.

Interrogado el cadidato conservador don Carlos Aldunate, dice que las fuerzas de orden de esa provincia se impondrán fácilmente en la lucha electoral de mañana.

El señor Durán, cadidato radical, cree que las fuerzas de las ciudades le darán el triunfo.

—EL PARTIDO SOCIALISTA proclamó a don Ricardo Latcham candidato a diputado por San Felipe, Petorca y Los Andes.

—LA JUNTA DIRECTIVA Radical Socialista acogió la petición hecha por el diputado radical en el sentido que el partido radical socialista coopere a la elección de don Florencio Durán en la lucha senatorial de Colchagua.

La Junta designó las comisiones que se trasladarán el domingo a Colchagua con ese objeto.

—LOS DIPUTADOS DEMOCRATAS se reunirán el lunes con los Ministros del Trabajo y de Tierras y Colonización, señores Serani y Mandujano, para tomar conocimiento de las gestiones realizadas por estos para solucionar definitivamente las dificultades dentro del Directorio General.

La mayoría de los diputados insistirían en que se cambie la mesa directiva; en caso contrario declararían libertad de acción.

—EN LA SESION de anoche de la asamblea liberal de Santiago, quedó para segunda discusión el voto propuesto por dos asambleistas en el sentido de pedir a los representantes de las asambleas ante el Directorio General que apoyan cualquier moción tendiente al retiro del partido del Gobierno, en vista de la aprobación del artículo 13 del proyecto de colonización.

Referente a su aprobación, por ahora no hay indicios de que el Directorio General tome resoluciones sobre ese particular.

Garantías en la elección de Colchagua

El Ministro del Interior envió a los intendentes y gobernadores de las provincias de O'Higgins y Colchagua, una circular en la que se terminan las instrucciones sobre garantías para la elección de mañana, a fin de que velen por que sedesarrolle con corrección y tranquilidad.

..El Gobierno habría amonestado al intendente de Colchagua, señor Manuel Benavente, por ciertos actos conceptuados de intervención en favor del señor Florencio Durán.

—LA ASAMBLEA RADICAL de Santiago aprobó un voto del diputado señor Lois y otros asambleistas, en el sentido de que, en su adhesión a los médicos y solicitar de los parlamntarios y d la Junta Central que defiendan lo principios láicos en los servicios hospitalarios.

PAPAS DETENIDAS EN CURACO

Se ha comunicado a la Intendencia de Puerto Montt que en la localidad de Curaco existen 10.000 sacos e papas corahilas, que no pueden movilizarse por carencia de medios de transportes. El Intendente ha dispuesto el envio de un barco para que traslade dicho cargamento al norte.

EMPLEADOS PIDEN GRATIFICACION

Una comisión de empleados de aquellos Ministerios cuyos sueldos no han tenido mejoramiento, solicitaron del Ministro de Hacienda, señor Gustavo Ross, una gratificación con motivo del 18 de septiembre.

El Ministro quedó de resolver el lunes esta cuestión.

PERLAN ⑱ para sus dientes

LA AUTORIZACION PARA INICIAR LAS NEGOCIACIONES DE PAGO DE LA DEUDA EXTERNA

El ministro de Hacienda sigue estudiando el proyecto respectivo

El ministro de Hacienda, señor Gustavo Ross, ha continuado estudiando el proyecto que se enviará al Congreso solicitando autorización para iniciar las negociaciones de pago de la deuda externa que ascendería a trescientos millones de dólares.

Este proyecto pondría a disposición de la Caja de Amortización las entradas provenientes de los derechos de exportación del salitre y cobre para destinarlas al rescate de los cupones de la deuda externa. Estas entradas se calculan en cinco millones de dólares.

El mensaje respectivo manifestará que mediante el procedimiento indicado, se facilitará el comercio de exportación del salitre y del cobre con el consiguiente beneficio para la agricultura y las industrias en las cuales ya se ha notado un franco resurgimiento, pues mientras las exportaciones agrícolas en el primer semestre de 1933 representaron sólo mil dólars, en el primer semestre de 1934, sumaron 28 mil dólares.

El proyecto establecerá que la Caja de Amortización quede encargada de percibir las entradas del salitre y del cobre, desde enero.

El ministro, señor Ross, nos ha expresado que este mensaje no se enviará en la próxima semana al Congreso, como informan algunos diarios, sino que en el próximo período extraordinario del Congreso.

"Dunlop"



De fama mundial
Repuestos y Accesorios
Ofrecen:
Gibbs y Cía.
Concepción
—12144

HOY HARA SU SESION INAUGURAL LA CONFERENCIA INTERAMERICANA DE EDUCACION

El ministro de Educación a nombre del Gobierno. — Mañana se elegirá presidente

Se verificó hoy en la Universidad de Chile la reunión preparatoria de la Conferencia Interamericana de Educación.

A indicación de la delegación brasilera, se resolvió elegir en la sesión plenetaria del lunes, al señor Agustín Edwards, presidente dela Conferencia; vice-presidente a los rectores de las universidades chilenas que son los señores Juvenal Hernández, de la Universidad de Chile; Carlos Casanueva, de la Universidad Católica; Enrique Molina, de la Universidad de Concepción; y Armando Quezada, de la fundación Santa María.

En la sesión inaugural de mañana en el salón de Honor con asistencia del Excmo. señor Alessandri, ministros, etc., hablará el ministro de Educación, señor Osvaldo Vial, a nombre del Gobierno dando la bienvenida a los delegados y declarando inaugurada la Conferencia.

A continuación hablará el embajador mejicano, señor Adolfo Cienfuegos, a nombre de las delegaciones extranjeras.

Terminada la sesión se seguirá una recepción en los salones del Senado.

El secretario general de la Conferencia Interamericana de Educación, recibió un cable del Ministro de Educación paraguayo, en el que adhiere a la Conferencia, lamentando que a causa del estado de guerra, no puede designar delegados especiales. En cambio anuncia el envio de algunos trabajos.

MINISTRO DE COSTARRICA EN CHILE

Don Teodoro Picado, actual Ministro de Educación de Costarrica, que vino como delegado de su país a la Conferencia Interamericana de Educación, recibió el nombramiento de ministro de Costarrica en Chile.

Presentó hoy sus credenciales.



SE ESTAN CONSTRUYENDO OBRAS DE DEFENSA EN EL CAMINO INTERNACIONAL A CHILE

Se realizan por cuenta del Gobierno argentino

La Dirección de Vialidad de Argentina está dando término a la construcción de obras de defensa en el camino internacional a Chile, con el objeto de evitar los desastres como el ocurrido en enero último.

Se trata de resolver en forma definitiva esta cuestión, con el objeto de construir y resguardar los trechos más difíciles del camino, en previsión de cualquier inconveniente futuro.

La labor se hace con notable actividad. En el lugar denominado La Jaula, en el kilómetro 147, se ha abierto un nuevo paso, que se extenderá por lo menos a unos cien metros sobre el nivel normal de las aguas del río que atraviesa esa región y que en enero inundó completamente el camino, en forma de colocarlo fuera del alcance de las aguas, y se tenderán túneles que facilitarán la construcción de una cómoda calzada.

Esta tarea se ha ido cumpliendo con éxito halagador. Se removieron unos doce mil metros cúbicos de roca para el faldeo, dos mil cien para los túneles, y se ejecutaron más de seiscientos metros cúbicos de mampostería para la contención del camino.

En estas obras trabajan continuamente tres turnos de obreros, que emplean dos perforadoras y más de tres mil quinientos kilos de explosivos se espera que para fines del presente mes quedará habilitada la nueva ruta, que al dar comodidad y seguridad al viajero, le proporcionará, además, el atractivo de las bellezas naturales del lugar, por lo mismo que abrirá nuevos panoramas para el turismo, aún incipiente en esa región.

La longitud del tramo que se ejecuta es de unos setecientos metros, con una calzada de seis metros, nivelada en roca viva, para lo cual se ha debido ejecutar desmontes hasta de doce metros de altura y horadar la montaña en dos partes distintas, en longitudes de sesenta y tres y cien metros, con lo que han quedado abiertos los primeros túneles carreteros de esa provincia argentina.

En esos trabajos la Dirección de Vialidad argentina ha invertido la suma de cincuenta mil nacionales

El alza de tarifas en los FF. CC

El Ministro de Fomento conferenció con el Director de los Ferrocarriles, y con el Director del Departamento de los ferrocarriles del Ministerio de Fomento sobre el alza de tarifas solicitadas por la Empresa. Esta ha propuesto que sea del 50 ólo para la red sur y del 30 ólo para la red norte, mientras el Director del Departamento de los Ferrocarriles, señor Mujica estima que el alza máxima podría ser del 15 ó ó en la red sur y del 20 ólo en la red norte.

El cierre legal de las peluquerías

La Inspección General del Trabajo solicitó del Ministro del Trabajo, señor Alejandro Serani que dicte un decreto que modifique el cierre legal de las peluquerías, en cuanto se refiere a los feriados de los domingos. Propone que el cierre y descanso de los domingos principie el sábado a las 11 de la noche.

El cierre en los días feriados, regiría sólo desde las 13 horas. El decreto respectivo se despacharía en la próxima semana.

PRESIDENTE DEL CLUB DE LA UNION

Resultó elegido presidente del Club de la Unión, el señor José Manuel Balmaceda.

EL PRECIO DE VENTA DEL CEMENTO

Representantes de la Sociedad de Cemento Melón, conferenciaron con el Ministro de Fomento para tratar sobre el precio de venta del cemento.

Se estudió la manera de rebajar el precio del cemento destinado al público en un pequeño porcentaje a fin de favorecer así las construcciones particulares. En cambio, se establecerá una pequeña alza en el cemento destinado a las obras fiscales.

..La resolución definitiva se considerará el jueves próximo.



NO NOS IMPORTA PERDER

Queremos hacer un obsequio a nuestros clientes:

DISCOS BRUNSWICK IMPORTADOS

SOLO A:

$ 2.80 - $ 3.50 - $ 4.00 Y $ 5.00

Sólo por el presente mes

- LA CASA CHICA -

D. ARANA 609 y sucursal MAIPU 416

—12345

LA CAJA DE SEGURO ADQUIRIRA PROPIEDADES

El Consejo de la Caja de Seguro Obrero Obligatorio acordó adquirir para sus servicios una propiedad en Puerto Montt por valor de ciento cuarenta mil pesos; otra en La Unión por sesenta mil pesos, más treinta mil para acondicionarla.

Acordó adquirir también una en Freire, por treinta mil pesos; otra en Gorbea por treinta y cinco mil, más cincuenta mil pesos, para acondicionarla.

Finalmente acordó ampliar su policlínica en Lota.

ASCENSOS DE JEFES Y OFIC. VETERANOS

Se han decretado nuevos ascensos de jefes y oficiales retirados, veteranos de la guerra del Pacífico:

Son el coronel Francisco Villagrán Lattapiat, ascendido a general de brigada; los capitanes Enrique de la Fuente Rioseco, patrón y Ricardo A. Naranjo Rodríguez, a mayores, capitán cirujano Efraín Ferrada, a mayor cirujano; cirujano 2.o David Perry Lanas, a cirujano 1.o y tenientes 2.os Pedro Alzamora, Manuel Negrete y Leonor Valenzuela, a tenientes.

LA LEY DE LA CAJA DE PERIODISTAS

En la última sesión de la comisión de Legislación Social de la Cámara, al tratarse el proyecto de los señores Aburto e Isauro Torres de reforma a la ley de la Caja de Periodistas, se aprobó la idea de elevar en seiscientos mil pesos el aporte actual de un millón de pesos de los hipódromos en favor de la Caja.

Como deferencia al Ministro de Hacienda la comisión acordó consultarlo sobre el particular.

Practicada la consulta, el señor Ross expresó que dicho aumento podría fijarse en cuatrocientos mil pesos, con el objeto de que puedan obtenerse diversos beneficios que se espera establecer en favor del gremio.

Se procurará que el señor Ross consienta en que se eleve esa suma en seiscientos mil pesos o, como mínimun, en medio millón de pesos.

El Ministro de Hacienda concurrirá a la sesión que esa comisión celebrará el lunes.

LOS INSTRUMENTOS DE DELINCUENTES

El Ministerio de Hacienda dictó un decreto por el que ordena a los Juzgados del país que envíen a la Dirección de Aprovisionamiento todos los instrumentos que usen los delincuentes para cometer los crímenes.

La Dirección de Aprovisionamiento los distribuirá entre el Instituto Médico Legal y la Dirección de Carabineros, para que los destinen a sus museos o laboratorios.

EL PROCESO ANABALON

El abogado don Raimundo del Río terminó su alegato ante la Corte Marcial, en el proceso por desaparecimiento del profesor Anabalón.

El martes comenzarán a alegar los señores Roberto Cruz y Alberto Pizarro, en defensa de Gormaz y Encina, respectivamente.

EL EXANTEMATICO EN SANTIAGO

"El Imparcial" expresa que informaciones particulares indicarían que existen en Santiago seiscientos casos de víctimas del exantemático, por cuyo motivo es posible que la Dirección General de Sanidad tome medidas restrictivas para la celebración de las fiestas patrias.

SE PIDE EL CAMBIO DE INTENDENTE DE VALPARAISO

El diario "La Unión" de Valparaíso, pide en su editorial que el Gobierno proceda a cambiar al actual intendente don Pedro Rivas Vicuña, cuya permanencia en ese cargo, dice, s hace ya imposible, pues el descontento contra el señor Rivas se ha hecho general.

PERDIDO EL VAPOR "ARMANDO"

Comunican de Calbuco que en la isla Quinilín, frente a ese puerto, se varó anoche el vapor "Armando", perteneciente a la firma Alvarez y Cía., matriculado en Puerto Montt.

El capitán del barco anunció que corre serio peligro, pues las bodegas están inundadas. Se ha salvado parte de la carga; no hay desgracias personales, y la tripulación está fuera de peligro.

La Dirección del Litoral recibió noticias en el sentido de que se considera perdido el vapor Armando.

EL SERVICIO DENTAL ESCOLAR PAGADO

El director general de Educación Primaria señor Salas, ofició al Ministro solicitando la reevisión del decreto dictado durante el Gobierno del señor Ibáñez, que estableció el servicio dental escolar pagado.

El señor Salas después de varias consideraciones jurídico-sociales, pide que se designe una comisión mixta de funcionarios de Sanidad y Educación para que revisen esas disposiciones y proponsan modificaciones para la organización del servicio dental escolar, con participación y control de la Dirección General de Educación Primaria.

Agrega que el servicio dental escolar debe extenderse a los profesores.

VECINOS DE OSORNO EN SANTIAGO

Llegó a Santiago una comisión de vecinos de Osorno, formada por el doctor Narbona y los señores Oscar Schwaner, Juan Antonio Gómez y Horacio Díaz Garcés; acompañados de algunos diputados de la región se han entrevistado con varias autoridades.

La comisión se interesa por la pronta construcción del camino a San Juan de la Costa, el mejoramiento de locales escolares, creación de una escuela vocacional y, finalmente, que se traslade la Escuela Normal de Chillán, a Valdivia.

INFRACTORES DE LA LEY DE RECLUTAS

Se promulgo la ley de amnistía para los antiguos infractores de la ley de reclutas y reemplazos.

ACLARACION DE LA LEY 5149

Se promulgó la ley que aclara la ley 5149, que concede el derecho y establece la ley de retiro para los suboficiales, sargentos, cabos y marineros que actuaron en los sucesos de Coquimbo y Talcahuano en 1931.

ENVENENAMIENTO DELIBERADO

En casa del anciano don Moisés Carreño Donoso se sirvió anoche una cazuela de chancho; asistían a la comida, como invitados los señores Ramón Urbina y Froilán Núñez y doña Virginia Silva. Varios comensales sufrieron principios de intoxicación, y anoche mismo pereció el anciano Carreño. Las demás personas quedaron hospitalizadas en la Asistencia pública.

Se trataría de un envenenamiento deliberado; se investiga quienes estarían interesados en provocar la muerte del anciano Carreño, entre los miembros de su familia.

LABORES EN LA OFICINA SALITRERA "P. DE VALDIVIA"

La oficina salitrera "Pedro de Valdivia", puesta últimamente en marcha, está produciendo veinte mil toneladas mensuales de salitre. Trabajan allí dos mil hombres que con sus familias hacen ocho

PINTURAS

La marca con garantía de calidad

"BLUNDELL"

"Coronas", "Aguilucho", "Dagas", "Mapocho"

—12348

CASA PLESCH

B. ARANA - Primera Cuadra

Ofrece a precios muy convenientes

Herramientas en general para la Agricultura

Arados de diversos tipos
Palas - Azadones - Picotas
Corbinas - Tarros Lecheros
Mangueras de Goma
Alambre galvanizado
con púas y liso, etc.

—12343

LA ENTREGA DE ORO EN ANDACOLLO

En Audacoloi se verificó el sorteo entre los obreros de los lavaderos que en el mes de agosto entregaron mas de veinticinco gramos de oro.

Salieron favorecidos Gerardo Cortés y Antonio Cortés, con mil pesos cada uno; otros fueron obsequiado con cien pesos, y otros con cincuenta, hasta enterar la cantidad de seis mil pesos, totalidad de la suma sorteada.

La Dirección de Lavaderos de Oro ha implantado estos premios para estimular los labores y evitar las ventas clandestinas.

RICOS YACIMIENTOS AURIFEROS EN EL NORTE

Comunican de Iquique que una expedición de funcionarios de la Dirección de Lavaderos de Oro, que preside el ingeniero señor Gonzalo Vallejo, arribó a Huetacondo, para efectuar estudios sobre la riqueza aurífera de la región cercana a la pampa de Soronal.

Habrían descubierto un rico yacimiento aurífero cuyas arenas han dado más de cien gramos de oro por tonelada.

PARTIO EL MINISTRO PARAGUAYO

El ex Ministro paraguayo señor Manuel Isidro Ramírez, se dirigió a asumir la Legación de su país en Lima.

Lo despidieron en la estación el jefe del Protocolo, señor Darío Ovalle, a nombre del Gobierno y a nombre del Ministro de Relaciones Exteriores, y además miembros del Cuerpo Diplomático.

LA GESTION DIPLOMATICA CON PARAGUAY

El señor Enrique Gallardo Nieto conferenció hoy con el Ministro de Relaciones Exteriores, señor Miguel Cruchaga, y lo informó detalladamente de su gestión diplomática en el Paraguay.

EL PROBLEMA DEL CHACO

El Ministro de Bolivia, señor Fernando Siles, conferenció con el Ministro de Relaciones señor Miguel Cruchaga, sobre los últimos acontecimientos al rededor de los problemas del Chaco. Lo informó sobre las modificaciones que Bolivia ha hecho a las proposiciones de paz formuladas por el Ministro señor Saavedra Lamas.



—1101

FELICITACION AL CAPITAN DEL "ARICA"

El Director del Litoral, contralmirante, Sr. Silvestre Calderón, firmó la nota de felicitación al capitán señor Daniel Ojeda, comandante del "Arica" por su actuación en el salvataje del "Stemby".

FABRICA DE TEJIDOS DE ALGODON

Una gran firma extranjera se propone instalar en Chile una fábrica de tejidos de algodón con un capital de treinta millones de pesos.

En breve llegará un representante encargado de estudiar su ubicación

LAS DISPOSICIONES SOBRE EXPROPIACION

La Confederación de Colonias Agrícolas acordó aplaudir la forma en que el Senado aprobó las disposiciones referentes a la expropiación y reiteró su acuerdo de preparar un gran homenaje al Gobierno y al parlamento, una vez que la ley se despache definitivamente en ambas Cámaras.

NOTAS BREVES

—Es probable que se nombre a don Daniel Schweitzer abogado del Consejo de Defensa Fiscal.

—En octubre se verificará en Valparaíso el Congreso de Fomento Industrial.

—El Cuerpo Consular de Valparaíso eligió Decano al Cónsul de Italia, don Italo Cappani.

—El Cónsul de Francia en Valparaíso, señor Dupuy, se dirigió a su patria. Va trasladado a Gibraltar.

—Procedente de Argentina llegó Norberto Tapia; recientemente sostuvo en Santiago el Estero un duro match con el osornino Torrijos, que se encuentra en ésa; el jurado falló en favor de Tapia.

—La Corte de Apelaciones confirmó la resolución de primera instancia que negó el sobreseimiento definitivo a Amador Bastías, Luis Undurraga, Humberto Caviares López, y Ana López de Cavieres, procesados a raíz del asesinato de Francisco Keller.

—La Corte Suprema declaró improcedentes los recursos de amparo de los señores Aurelio Concha y Rafael Hormazábal contra la resolución del Ministro señor Rivas que ordenó su detención.

—El Ministro del Trabajo, señor Alejandro Serani, a nombre del Gobierno, dirigió notas al Intendente de Santiago señor Bustamante y al Alcalde, señor Labarca, agradeciéndoles la cooperación que prestaron a la solución del problema de la carne.

—Uno de los vespertinos informa que posiblemente el 20 del actual será declarado feriado.

EL RESULTADO DE LA RIFA

de la

BOTA VERDE

FUE ASI:

1.o: No. 270 - 2.o: No. 441
3.o: No. 262 - 4.o: No. 686

Tiempo para reclamarlos, son 6 días a contar del día LUNES 10

OJO AL PUBLICO: Tenemos el gusto de llamar la atención de Ud. que para el LUNES hay gangas más admirables que nunca. Visítenos sin falta.

LA BOTA VERDE MAIPU entre CAUPOLICAN y A. PINTO

COMERCIALES

UNICA RUEDA:
Hip 7 1|2 92 3|4; Hip 7 1 96; Banco Nacional 24; Dichas 2 1|8; Batuco 4 1|4; Gas Santiago 99; Tocopilla 90; Fuegos 270; Hip 6 1 96 1|2; Deuda Interna 7 1 93; Cristales 30; Vacas 210; Renta Urbana 165; Lamifun 48; Chañaral 10.

CIERRE:
Deuda 7 1 C 93; Hip 7 1 T 96; Banco Nacional C 24; Cerro Grande Cm 15 5|8; Elisas C 5 1|8; Tocopilla Tp 90 1|2; Fuegos Cp 272; Lamifun Cc 48; Carahue 4 3|4; Caja 6 3|4 C 93; Hip 8 1 C 93; Batuco V 4 1|4; Disputadas Cp 17; Oruro Cc 106; Chañaral Vp 10; Cristales Cc 30; Vapores Tm 16 1|2; Volcán Cc 26.

BANCO CENTRAL:
Dólar 9.48; esterlina 47.40; franco 0.644; suizo 3.135; lira 0.824; belga 2.254; marco 3.81; peseta 1.312; corona sueca 2.443; checoeslovaca 0.40; danesa 2.114; florin 6.506; schilling 1.817; oro 200.

BOLSA NEGRA:
Dólar exportación 25.20; cable 25.50; cheque 25; billete 25.50; esterlina exportación 126; cable 125.50; cheque 124.50; billete 126; nacional 7; franco 1.70; peseta 3.50; marco 9.60; lira 2.20; oro 503.

Vino Asoleado
Vinos de Mesa

— PIDALOS AL TELEFONO 163 —
VENTAS POR MAYOR Y MENOR — REPARTO A DOMICILIO
MAX. HENRIQUEZ S.
SUCESOR DE HENRIQUEZ Hnos.
CONCEPCION — CARRERA Esquina CAUPOLICAN
—11914

Casa Ignacio Martínez y Cía. Ltda.

REMATE

De carga rezagada de orden de los FF. CC. del E. el Lunes 10 del actual a las Catorce Horas en la Bodega Receptora.

Detalles completos en la pizarra de la Estación.

IGNACIO MARTINEZ IBIETA
Martillero.
—12388

PIELES

LA PELETERIA "BERLIN" pone en conocimiento de su distinguida clientela que ha rebajado los precios de toda la existencia de la mercadería por acercarse el término de la temporada. Aproveche la oportunidad y visite esta Casa, donde encontrará abrigos y zorros finos y cueritos colores de moda, hasta de $ 15.—

ROSA DE TORRES — A. PINTO 659
—12397

Señor
Agricultor:

Hay listo en bodega
Abono Fosfato "UNIVERSAL"
el fertilizante recomendado por su elevado porcentaje en
POTASA
para abonar sus suelos especialmente
VIÑAS
Además recomendamos cubrir a tiempo sus necesidades en
Cales de Batuco, abono de hueso molido garantizado puro de Penco
Gildemeister y Co.
Concepción
Casilla 68—C.
—12351

Maestro Zapatero

SI UD. QUIERE COMPRAR SUS MATERIALES A UN PRECIO CONVENIENTE RECURRA A LA SUELERIA NUEVA INSTALADA RECIENTEMENTE EN

FREIRE 639

Y SERA ATENDIDO CON TODO ESMERO Y A SU ENTERA SATISFACCION.

ENRIQUE KREUZER
—12347

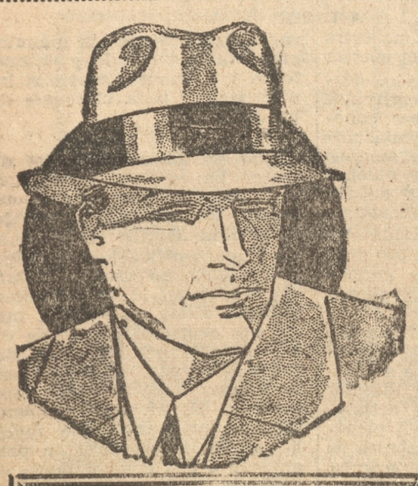

Ahora es el Momento Oportuno

Si aún no ha hecho sus compras para las FIESTAS PATRIAS, apresúrese hacerlo en nuestra CASA.

Ofrecemos todo nuestro selecto surtido de artículos para la temporada a PRECIOS DE REAL BARATURA, difícil de igualar en otra parte

Sección Géneros

Tocuyo osnaburgo grueso, mt. . .	$	2.60
Crea cruda ancho 1.60 mt a $ 8.80 y	„	7.80
Muselina pintada para batas, lindo surtido, mt.	„	7.50
Percalas hermosos coloridos mt, a $ 3.70 y	„	2.90
Espumilla de Seda de Viña en todos los colores, mt.	„	25.80
Velos para la temporada, metro a $ 9.50, $ 7.80 y	„	7.00

Artículos para Caballeros

Camisas con dos cuellos c/u. a . . .	$	17.50
Camisas blancas cuello pegado c/u.	„	17.00
Camisas con dos cuellos	„	22.50
Camisas mejor calidad	„	27.50
Camisas calidad finísima	„	35.80
Sombreros tipo Príncipe de Gales a	„	12.50
Sombreros mejor calidad a	„	19.80
Sombreros calidad superior a . . .	„	28.50
Sombreros calidad extra a	„	39.80

Despachamos pedidos a provincias contra reembolso

CASA CHAURIYE

CASILLA 825 : FONO 32 : MAIPU 524

Botica España

BARROS ARANA 519
DE TURNO DIA Y NOCHE
Atención preferente al Despacho de Recetas
Surtido completo de Drogas y Específicos
—12352

ECONOMATO

OFRECE ARTICULOS SANITARIOS, ELECTRICOS Y DE CONSTRUCCIONES EN GENERAL, LA MEJOR OCASION DE SURTIDOS A PRECIOS BARATOS ENCONTRARA EN EL ECONOMATO.

FONO 302 —:o:— MAIPU 910
—12398

El amor es el maestro más fecundo en recursos
HOY
San Gregorio
MAÑANA
San Nicolás

MALON

Un grupo de sus amistades le dieron un Malón al señor Ricardo Neuenborn C. y señora Emilia Sotomayor de Neuenborn, al cual asistieron las siguientes personas:

Señor Humberto Bianchi y señora Victoria Bianchi de Bianchi, señor Celindo Muñoz y señora Berta Lobe de Muñoz, señor Humberto Gordón y señora Laura Rubio de Gordón, señor Héctor Tapia y señora María Arqueros de Tapia, señor Juan Ceppi y señora Mariana de Ceppi, señor Luis Buckle y señora Laura de Buckle señor Jorge Rivera P. y señora María de Rivera, señor Arturo Brito y señora Laura Keller de Brito, señor Alberto Herrera A. y señora María Silva de Herrera, señor Alejandro del Río, señor Archibaldo Bianchi, señora Amelia Padilla de Matus, señor Domingo Izquierdo E., y señora Filomena Urreiola de Izquierdo, señor Carlos Ezaña P., y señora Julia Cruz de Ezaña señor Néstor Bahamondes H. y señora Atala Palma de Bahamondes, señor Manuel Antonio Campos y señora Sara Labbé de Campos, señor Domingo Martínez U., señor Jorge Chocano y señora Enriqueta Barreto de Chocano señor Serapio Carrasco y señora Rosa Martínez de Carrasco.

NACIMIENTO

En Viña del Mar ha nacido un hijito del señor Oscar Galardo Rubio y de la señora Lucy Swinburn de Galardo.

CONCERTACION DE MATRIMONIO

El sábado 1.o del mes en curso, se concertó en esta ciudad, el matrimonio de la señorita Lucila Baeza Ruiz con el señor Aurelio Solar Veloso

COLONIE FRANCAISE

Aujord'oui a 9 heaures du soir aura lieu dans les salons du Cercle Francais un dîner d'adieu offret a Monsieur Georges Gondonneau en vue de son prochain depart de Concepción. Les personnes qui désirent s'inscrire trouveran la liste de souscription a la cantine du Cercle.

COLONIE FRANCAISE

Les personnes désirant assister a la messe de dimanche prochain, cloture du Congrès Eucharistique sont avisées qu'il leur sera réservé une place spéciale dans la grande nef de la Cathedrale. Les places eur seront données par la Comission qui s'occupe spécialement de cet office et qui se trouvera a la porte de la Cathedrale.

MANIFESTACION

Anoche se llevó a efecto en uno de los comedores de honor del Club Concepción, el banquete con el cual la Caja Nacional de Ahorros festejaba a su personal de la Oficina de Concepción, con motivo de su cincuentenario.

En nombre de la Superioridad de la Caja, ofreció la manifestación el Agente de Concepción, señor Carlos Sanhueza Castellón.

Asistieron, los siguiente señores: Carlos Sanhueza Castellón, Alberto Parodi Vásquez, José Riquelme de la Barra, Rodolfo de la Cruz Munizaga, Abraham Romero Garrido, Dr. Arturo Brito, Julio Villalobos, Sady Rossel Acuña, Fernando Palma Salas, Alberto Fulco Beero, Santiago González Avilez, Victor Inostroza Villalobos, Julio Orellana Orellana, Manuel Gacitúa Aguilera, Humberto Romero Yáñez, Manuel Cofré Cofre, Joel Sanzana Sáez, Raúl Torres Gatica, Miguel Espinace Morales, Vicente Sanhueza del Campo, Delfín Rojas Carrasco, Leontino Sáez Zapata, Arcadio Morales Morales, Tulio Barrera Sandoval, Manuel Piña Ramírez, Humberto Henríquez Escobar, Alejandro Oñate Chávez, Manuel Pregoan Adilón, Desiderio Pincheira Olivares, Héctor Gutiérrez Salas, Alfro Pincheira Padilla José Sánchez Seddon y Edmundo San Martín Salazar.

Excusaronse los señores: Gregorio Navarrete Lesparat, Abel Morales Mora, Leoncio Chandía Chandía, Pedro Bahamonde Hernández, Julio Herera Vega y Enrique Ballejro Thompson.

BANQUETE

Esta noche a las 21 horas se llevará a efecto en el Cécil Hotel, el banquete con que la Asociación de Viajantes de Chile celebra su décimo sexto aniversario social.

CONCERTISTA

En el Conservatorio Nacional de Santiago ha rendido con todo éxito, examen final de perfeccionamiento de piano la señorita Olga Medina Hirschsen, distinguida alumna de la señora Rosita Renard. La señorita Medina fué aventajada alumna del Conservatorio Concepción de nuestra ciudad.

VELADA EN EL TEATRO DE SAN JOSE

Brillante promete ser la velada que prepara el Centro de la Juventud Católica en el Teatro de San José, para el domingo 23 del presente.



El primero es un ensemble que puede destinarse para paseos, visitas, etc. Se realizará en telas de lana o de seda, para señoras o señoritas que gustan de los trajes obscuros.

La figura más abajo presentada dá una idea de cómo puede interpretarse en otros colores este elegante conjunto en que el vestido tiene un cuello, entero santo que parece ser del mismo saco.

Juvenil y muy atrayente es el modelo realizado en lanita verde, cuyo estilo, aparentemente sencillo, requiere particular atención en su corte y preparación.

MANIFESTACION



ASISTENTES A LA COMIDA OFRECIDA ANOCHE, CON MOTIVO DEL 50 ANIVERSARIO DE LA CAJA NACIONAL DE AHORROS

Géneros para Vestidos
Botones de Cristal
de alta novedad, recibió
CASA SPANO
—12305

LOS PALCOS PARA LA ASAMBLEA EUCARISTICA DE HOY

Los palcos para la asamblea de hoy, además de los que ocuparán las autoridades eclesiásticas y civiles, han sido adquiridas por las siguientes familias: Aninat Viale Rigo, Campos Pastor, Urrutia Manzano, Jordán Rubio, Romero Silva, Tapia Arquero, Fernández Vásquez, Videla Montalba, Campos Harriet, Lagos Lanz y señoritas Zoila Roa Espinoza y Luisa González.

ASOCIACION CATOLICA DE EMPLEADAS DE COMERCIO

Las Juntas Auxiliar y Ejecutiva de la Asociación Católica de Empleadas de Comercio de Concepción recuerda a todas las socias la obligación de reunirse esta tarde a las 18.30 horas en el Colegio de la Religiosas del Sagrado Corazón, calle Maipú, para asistir en corperación a la Procesión solemne en honor de Jesucristo Sacramentado.

MANIFESTACION

Anoche se ofició una manifestación con motivo de su próximo matrimonio a don Santiago Wensmann.

Además del festejado, asistieron las siguientes personas; Mauricio Browers, Alfredo Gilabert, Teodoro Chauriye, Juan Aste, Carlos Junegmann, José Sutter, Sixto Alvarez, Enrique Truffello, y Luis Herrera Reyes.

Ofreció la manifestación el señor José Sutter, contestando el festejado

COMIDA

Con motivo de su próximo matrimonio, un grupo de amigos ofreció una comida en el Centro Español al señor José Giner Guas

Asistieron los siguientes señores: Antonio Martínez Espinoza, Manuel Beitia, Manuel Glaria, Juan Villanueva, Cipriano Paul, Fructuoso Biel, Pedro Santamaría, Vicente Santamaría, Julio Hermana, José Adan F., Eusebio Miguel, Emilio Glaria, Eladio Abásolo, Luis Daza, Inocencio Acasolo, Alejandro Ruiz, Joaquín Claramunt, Jaime Farriol, Pedro Anglada, Antonio Jiménez, Luis Echevarría, Vicente y Francisco Irazábal, Antonio Casas S., Fernando Pin, Esteban Urrizola, Víctor Calvo, Gregorio Navarrete, Eugenio Mariet, Orlando de Mendoza, Ovidio Díaz, Justo Alvarez, etc.

CONFERENCIA DE SAN VICENTE DE PAUL, PARROQUIA SAN JOSE

Se nos pide avisar que la reunión de hoy queda suspendida.

OPERADOS

—En el Sanatorio Alemán ha sido operada la señorita Marina Bardi C.

—En la Clínica de los Drs. Otto y Brito ha sido operada la señora Juana Villarroel Villarroel.

—Ha sido operada en la Clínica de los Drs. Burmeister la señorita María Link Muller.

ENFERMOS

—Continúa delicada la señorita María Pello Bambach.

—Se encuentra enferma la señora Mila Urrutia de López

VIAJEROS

—Se encuentra en ésta procedente de Yumbel el señor Mario Rocha.

—Se ha dirigido a Santiago el señor Pedro Ríos.

—De Yumbel ha llegado el señor Justiniano Herrera.

—Del mismo punto la señorita María Rocha Cares.

NOVEDADES
de PRIMAVERA
Las más recientes creaciones para la estación, acabamos de recibir en
Preciosas Sedas de Fantasía
Lanas, Tejidos, Confecciones
y Sombreros para Señoras
Cortes y modelos únicos. - Dibujos exclusivos
Gain & Cravel
CONCEPCION - CASILLA 83.—C. - FONO 634 —12300

HERNAN CRAMIER ZEGERS
ARTURO RODRIGUEZ
IZQUIERDO
Corredores de la Bolsa de Comercio de Santiago.
Compra Ventas de Acciones y Bonos, préstamos hipotecarios e inversiones en general.
Dirección: Bolsa de Comercio, 2.o Piso. Oficina N.o 116 — Teléfono N.o 65669.
—10149

—El señor Romilio Canales ha llegado de Río Claro.

—Del mismo punto el señor Hilario Osses Jofré

—El señor Rigoberto Osses Yáñez ha llegado de Río Claro.

—Del mismo punto el señor Osvaldo Osses Yáñez.

—Se ha dirigido a su fundo el señor Arnaldo Carmine Dolmi.

—De Angol ha llegado la señorita María Oñate Zúñiga.

—Regresó a Santiago don Roberto Taucher

—Al mismo punto los señores Eugenio Orrego Vicuña y O. Felú Correa.

—Se encuentra en ésta el señor Casimiro Nicochea.

—De la capital ha llegado el señor Ramón Valdés.

—Del mismo punto el señor José Cassanello.

—Se encuentra en ésta el señor Juan Goñi.

—El señor Gabriel Llatur ha llegado de Santiago.

—A Santiago regresó el senador don Romualdo Silva Cortés.

—Se dirigió a Valdivia el señor Walter Oetinger.

—El señor Paul Ham se encuentra en ésta

—A Santiago don Oscar Phillips señora Neira S. de Phillips.

—Al mismo punto los señores Sergio Manuel Phillips Sanhueza.

—Hoy se dirigen a Santiago don Ricardo Neuenborn C., y señora Emilia Sotomayor de Neuenborn.

—De Santiago ha llegado la señora Teresa Labbé de Labra.

—Del mismo punto la señorita Raquel Labra Muñoz.

—De la capital el señor Manuel Labra Labbé.

—A Valparaíso el señor Humberto Campos Moravec.

—Ha regresado de Santiago el señor Carlos Stuardo Matus.



MAIZ
FREJOLES
ofrece
Víctor Ogalde
Barros Arana 281
—12345

LOS PROXIMOS ESTRENOS DEL T. RIALTO

"Norte y Sur" y "Luna de miel" son los principales

Para la semana cinematográfica que se inicia, el Teatro Rialto tiene anunciados algunos estrenos que han de ser del agrado del público.

En la matinée de hoy se dará nuevamente la hermosa película titulada "Caballeros Rústicos", por el célebre bufo Slim Summerville y además la última función de la serie "El Gran Guerrero".

En las funciones de tanda y noche irá nuevamente "La Espía", por Nils Asther y Fay Wray, que se mantiene en cartel desde el viernes.

En las funciones de mañana lunes femenino irá nuevamente "Bolero", la grandiosa producción con música de Ravel que interpretan George Raft y Carole Lombard.

En las funciones del martes se estrenará la grandiosa producción nacional "Norte y Sur", por Alejandro Flores, Guillermo Jankes, Hilda Sour y otros artistas chilenos.

El jueves próximo se iniciará la nueva serie "La Clave Infernal" y se dará también la cinta titulada "Casa Correccional" que interpretan Pat O'Brien, Helen Mack, Bette Davis, etc.

El viernes se hará el estreno principal con "Luna de Miel" Jean Murat y Ana Bella, producción de Leo Film.

"F. P. 1 no contesta" reprisa el Central

Los próximos estrenos de la semana

El Teatro Central en sus funciones de tanda y noche de hoy dará nuevamente la grandiosa producción "F. P. 1 no contesta", que ha venido estrenando con grandioso éxito.

En la matinée dará la hermosa película titulada "El Noveno huésped" y además "Sangre y Fuego" por Buck Jones.

Mañana, lunes femenino, dará el intenso drama que interpretan Leslie Howard y Mary Pickford, titulado "Secretos".

El martes estrenará otro drama que interpreta Robert Montgomery que se titula "Mr. X".

En las funciones del jueves reprisará "Granaderos del Amor" la producción hablada en castellano que interpretan Raúl Roulien, Conchita Montenegro y otros actores de habla hispana.

El estreno principal de la semana será "Hombres del Mañana", grandiosa producción de la Columbia que últimamente fué estrenada en Santiago con un éxito grandioso.

EL MARTES ESTRENARA EL RIALTO LA PELICULA CHILENA "NORTE Y SUR"

Representa un gran esfuerzo de la cinematografía chilena

El anuncio del próximo estreno de "Norte y Sur", el martes próximo en el Rialto, ha despertado en todos los círculos un interés intenso por conocer esta primera película nacional acerca de cuyos méritos hablan con entusiasmo quienes tuvieron oportunidad de ver sus exhibiciones en la capital.

"Norte y Sur" representa un esfuerzo gigantesco en pro de la cinematografía hablada chilena y de su éxito depende el futuro de este arte entre nosotros. Se han reunido para su filmación todos los elementos de que es posible disponer en este ambiente para el efecto. El director de la cinta buscó los artistas más capacitados, dirigió personalmente todos los trabajos para el montaje de los interiores, hizo él mismo algunas decoraciones, y mediante la colaboración de la firma Spencer y Vivado pudo preparar la máquina grabadora de sonido y obtener todos los demás elementos indispensables para el rodaje de un film.

Uno de los aciertos del director ha sido la elección de los artistas que debían encarnar los papeles principales de la obra, Guillermo Yánquez, en la personificación del ingeniero norteamericano; Alejandro Flores en la del ingeniero chileno; Hilda Sour en la mujer que ocupa el vértice de este triángulo amoroso, han desempeñado sus papeles como no podían haberlo hecho otros artistas. Es un trabajo armonioso, convincente, que revela la sabiduría del director para enfocar a sus colaboradores en actitudes y en momentos adecuados a la expresión de cada carácter.

Aceite Linaza Genuino
Inglés "Brocha"
Aguarrás "Arbolito"
Pinturas en Pastas
Ofrecemos a los mejores precios
Williamson, Balfour y Cía. S. A.
—12364

Príncipes y princesas europeos que están solteros

VARIOS TRONOS ESPERAN UN REY O UNA REINA. — EL PRINCIPE DE GALES, HEREDERO DEL IMPERIO MAS VASTO HA LLEGADO A LOS 40 AÑOS SIN INTERESARSE, AL PARECER, POR EL MATRIMONIO

Desde que la princesa Giovana de Italia celebró sus bodas con el rey Boris de Bulgaria en la basílica de Asís y, luego, en la catedral de Sofía, no ha vuelto a conmemorarse en Europa ningún matrimonio regio, de esos que conmueven y entusiasman a las masas populares con más certidumbre que cualquier otra fiesta que en el mundo exista. Y es que, en verdad, desde hace veinte años ha disminuido singularmente el número de las familias reinantes instaladas en los tronos europeos, a causa de una serie de circunstancias que no es del caso referir. Existen, sin embargo, hoy día trece familias reinantes en Europa (incluyendo a la familia de Mónaco), o mejor dicho, catorce, si se agrega la familia de Liechtenstein y en esas catorce familias hay varios príncipes solteros y no pocas princesas casaderas.

Hemos tenido la curiosidad de averiguar cuántos príncipes y princesas en edad de contraer matrimonio quedan en la hora presente, sin que, por supuesto, la yuxtaposición de ciertos nombres signifique la emisión de cualquier pronóstico que resultaría de mal gusto en materia tan delicada.

Seguiremos, si os parece bien, el orden alfabético, para evitar, en lo posible, las torcidas interpretaciones.

En Albania, primero según el orden alfabético, hay nada menos que un soberano soltero, un soberano de treinta y ocho años, apuesto y gallardo: el rey Zogu I; además del rey, hay cuatro princesas reales solteras, todas ellas mayores de veinte y menores de treinta, hermanas del soberano.

En Bélgica, el hermano menor del rey Leopoldo III, el príncipe Carlos, conde de Flandes, que acaba de cumplir los 30 años, tampoco ha encontrado la compañera de su vida.

En Bulgaria, el príncipe Cirilo y la princesa Eudoxia, ambos hermanos del rey Boris, también están solteros, con serias probabilidades de contraer matrimonio, sobre todo la princesa Eudoxia, que ya ha cumplido los treinta y seis años; varias veces se ha anunciado el noviazgo de esta princesa; su hermana más joven ya está casada, y la princesa Eudoxia no parece muy deseosa de imitar su ejemplo.

En la familia real danesa, el heredero presuntivo del trono, el príncipe Cristián, que es oficial de marina, ha llegado a los treinta y un años sin decidirse al gran paso, tan indispensable, sin embargo, en un hombre que ocupa su alta situación. Hay, además, en la misma familia, tres bellísimas princesas casaderas llamadas Teodora, Carolina y Alexandrina, hijas de un hermano del rey, y que tienen, respectivamente, veinticuatro, veintidós y veinte años. Lo cual equivale a decir que el porvenir les pertenece.

En Inglaterra, vemos repetirse el caso — pero bastante agravado — del heredero del trono de Dinamarca: el príncipe de Gales, Eduardo, que acaba de cumplir en estos días los cuarenta años, no se ha decidido aún a anunciar su noviazgo, y ya los más optimistas empiezan a perder toda esperanza. En el caso que el futuro rey de Inglaterra no se decidiera a fundar un hogar, el heredero presuntivo del trono de Inglaterra después del duque de York, hijo segundo del rey Jorge V, sería la pequeña princesa Isabel, que ha nacido en Londres el 21 de abril de 1926 del matrimonio del duque de York con lady Isabel Bowes-Lyon. En el mismo estado que el príncipe de Gales se encuentran los dos últimos hijos del rey Jorge: el duque de Gloucester y el príncipe Jorge Eduardo. Situación que deben lamentar profundamente las señoritas de Inglaterra, que es un país, como todo el mundo sabe, donde las "miss" solteras son un producto de exportación.



La princesa Juliana de Holanda no encuentra un príncipe consorte. Hija de la reina Guillermina, como ésta, se halla destinada a gobernar a su pueblo. ¿Deberá hacerlo sin tener a su lado el consejo siempre oportuno de un esposo?— 2) El príncipe de Gales, a quien todos los cronistas del mundo le han inventado o descubierto una novia, se hace el sordo cada vez que le hablan de casamiento. Una de sus últimas posibilidades de matrimonio fué la princesa Ingrid, pero todo se desvaneció y ya nada queda.— 3) Es el príncipe heredero de Dinamarca. Se llama Cristián y todavía no ha elegido una compañera para el trono.— 4) La princesa Ingrid, de Suecia, hija del heredero de la corona, durante una de sus prácticas como enfermera de la Cruz Roja, aparece aquí, de pie en el centro de la foto. Si se hubieran cumplido muchas presunciones, hoy aguardaría su turno de reina de Inglaterra.

EN ALBANIA HAY NADA MENOS QUE UN SOBERANO DE 38 AÑOS DE EDAD Y SOLTERO. — TAMBIEN ESPERA NOVIO LA PRINCESA JULIANA DE HOLANDA, QUE HEREDARA UN TRONO Y VARIAS COLONIAS

Abramos aquí un paréntesis: hace unos cuantos meses la prensa inglesa se ocupa en términos del mayor interés de un viaje a las Islas Británicas de la princesa Ingrid de Suecia, la nieta del rey Gustavo V, única princesa casadera que queda en la familia sueca. Se la ve en todas partes en compañía del príncipe de Gales y también del príncipe Jorge, y la curiosidad es grande por saber si va a decidirse por uno de estos dos novios. Pero al cabo de una estancia bastante larga en Inglaterra, la princesa Ingrid se embarca nuevamente para Estocolmo, y desde entonces no se ha vuelto a saber nada sobre ese particular. Ingrid de Suecia — que ha cumplido los veinticuatro años—tiene dos hermanos más jóvenes que aun están solteros: el príncipe Bertil y el príncipe Carlos-Juan, nietos, como Ingrid, del rey Gustavo e hijos del príncipe heredero Gustavo-Adolfo.

Este príncipe Bertil de Suecia se pretendió que sería el esposo de la princesa Juliana de Holanda, hija única de la actual reina Guillermina y heredera de la corona de los Países Bajos. La princesa Juliana tiene ahora veinticinco años y su novio presunto acaba de cumplir los veintidós; acaso la diferencia de edad es la que ha imposibilitado la proyectada unión. En todo caso, la heredera presuntiva del trono de Holanda sigue figurando en la lista de las princesas casaderas de Europa.

Si pasamos de Holanda a Italia, encontramos que en la familia real de Saboya sólo queda una soltera, la quinta hija de los reyes Víctor Manuel y Elena, la princesa María, que cumplirá los veinte años en el próximo mes de diciembre. En un momento dado, se creyó que era destinada como esposa al príncipe Cirilo de Bulgaria, pero desde que su hermana Giovanna es reina de los búlgaros no ha vuelto a hablarse ni una palabra de semejante cosa.

El príncipe heredero de Yugoeslavia no tiene a la sazón más que once años; lo mismo ocurre con el heredero de Rumania, el pequeño príncipe Miguel, nacido en 1921, la princesa heredera de Mónaco, Antonieta, ha visto la luz el año 20, y el futuro gran duque de Luxemburgo, Juan, va a cumplir ahora los trece años. De manera que no tenemos por qué ocuparnos de estas cuatro familias reinantes en las que no hay ningún príncipe ni princesa disponibles.

Ya hemos pasado revista a todas las casas reinantes; no nos quedan más que dos: la de Noruega y la del pequeño principado de Liechtenstein. En la primera no hay ningún príncipe ni princesa solteros; el heredero del trono, el príncipe Olaf, está casado con la princesa María de Suecia y no existen más hijos del rey actual. En cuanto a la segunda, está representada por un viejo soberano de ochenta años, sin descendencia, de modo que sus derechos pasarán, sin duda, a otra rama de la misma familia, que posee innumeras ramificaciones.

Si resumimos, pues, los datos que vienen apuntados en esta crónica, nos enteramos de que hay en la hora presente un rey (el de Albania) y tres soberanos presuntivos que están aún solteros (son estos últimos el príncipe de Gales, el príncipe hereredero de Dinamarca y la princesa Juliana de Holanda). Además, hay siete príncipes reales y nueve princesas que en la hora actual se hallan disponibles.

Si tenemos en cuenta que han sido relativamente poco numerosas, en los tiempos recientes, las bodas reales (recordemos en el último lustro la de la princesa María-José con el príncipe Humberto; la de la princesa Astrid con el rey Leopoldo III; la de la princesa Marta, hermana de Astrid, con el heredero de Noruega, y, finalmente, la de la princesa Giovanna con el rey Boris); si tenemos en cuenta pues, que sólo ha habido cuatro de esas grandes bodas reales en cinco años, podemos calcular que varios de los príncipes solteros y de las princesas casaderas que más arriba hemos enumerado, tendrán muchas dificultades para salir del estado en que actualmente se encuentran.

¿Por qué Byrd quiso vivir aislado en Antartica?

Al tratar de explicar la decisión tomada por el almirante Richard Byrd, es natural que busquemos si existen casos similares. Russell Owen, miembro de la expedición anterior a la presente, ha escrito en el "Times" de Nueva York, acerca de Augustine Courtauld, explorador polar, que hace solamente tres años vivió una situación parecida a la del almirante Byrd en Groenlandia. Por espacio de cinco meses permaneció aislado, en el interior de una choza cubierta de hielo. Al abandonar su retiro voluntario no ofrecía la menor señal de cansancio o perturbación mental. Ahora se nos presenta el mismo caso. Courtauld pasó los cinco meses sin compañía de nadie y bajo condiciones que pueden considerarse peores que las del almirante Byrd, porque Courtauld no tenía comunicación radiotelegráfica con el exterior, ni tampoco pudo emplear el tiempo en labor científica.

Cuando se piensa en éste y similares casos, dudamos que el aislamiento sea, en realidad, tan temido como cree la generalidad de las personas. Juzgando por mi larga experiencia psicópata, no recuerdo un solo caso que haya resultado en locura o nerviosidad después de una permanencia como la del almirante Byrd. Con frecuencia se les da individuos que se han vuelto locos al ser recluídos en prisión e incomunicados totalmente, pero de los muchos casos que he observado personalmente ninguno se debía a la "psicosis de prisión". Por otra parte, el aislamiento se ha empleado como forma curativa de enfermedades nerviosas. El tratamiento llamado "Weir-Mitchell" se basa casi todo en el aislamiento y algunos médicos franceses han sido todavía más rigurosos, al recomendar que los pacientes se recluyan en hospitales y no tengan relación alguna con el mundo exterior. Incluso los doctores y enfermeras carecen de autorización para hablar a los enfermos. Aunque yo no creo en este procedimiento se anuncian buenos resultados y es evidente que no perjudicaron a las personas sometidas a él.

¿Quiso el almirante Byrd, inconscientemente, someterse a un tratamiento como el indicado con el fin de escapar a la vida monótona de la noche polar que dura siete meses?

Es interesante reproducir algunos párrafos tomados de su libro titulado "Pequeña América", donde el almirante Byrd escribe: "Durante meses y meses hemos pensado en la manera de prepararnos para pasar el invierno. Es peligroso colocar a un grupo de hombres en el Antártico y dejar que procuren por sí mismos la seguridad de vivir allí. Pueden trabajar juntos con perfecta ecuanimidad mientras brilla el sol, cuando el trabajo físico absorbe sus energías y en caso de incidencias desagradables pueden apartarse unos de otros si algo les irrita o descompone. Pero la noche invernal pondrá de relieve nuestras personalidades. Es imposible escapar a ello, con excepción de un corto paseo bajo la temperatura helada. El mundo se reduce a cuatro paredes, y todo lo que uno hace o dice es observado constantemente por los demás. Para algunos, tal permanencia puede ser igual que un purgatorio".

A. A. BRELL.

Un hijo como era su padre

Por GERHARD FRANK

La criatura vino al mundo. Fué contemplada y admirada. "¡Naturalmente, todo su padre!" dijeron a coro parientes y conocidos.

El chiquillín fué al colegio; haragán y perezoso como ninguno. ¡"Como su padre!", dijo la gente.

El muchacho se hizo grande y fuerte; pero no bello. Comenzó a molestar a las chicas.— "Se parece en todo a su padre!", murmuraron los amigos.

A los dieciocho años, el jovencito se escapó del colegio; ¡sabe el diablo lo que había planeado! Pero corrieron en seguida infames dicterios y todos agregaron: "¡Desvergonzado igual que su padre!".

Por largos años, el joven vivió holgazanamente, escribiendo historias que nadie quería leer, componiendo canciones que nadie quería cantar; pintando pequeños cuadros que nadie quería ver. Comió, bebió, amó, durmió.... ¡la verdadera vida del haragán!

"¡Como su padre; tal cual", decían todos. Un buen día, el señor se hizo célebre. Una comedia suya tuvo un merecido éxito. "¡Tiene buena disposición!". escribió la crítica. — Una novela suya que siguió a la comedia aumentó la celebridad del autor. "¿De dónde le vendrá el genio? ¡Su padre no era así!" susurraron a su alrededor los parientes; y escudriñaron la cabeza. Aparecieron además una ópera dramática y otro libro. La posición del escritor estaba ahora asegurada. "¡Un hombre que se ha creado a sí mismo!", era la opinión general.

El escritor se hizo más y más famoso. Y fué respetadísimo.

De su padre nadie habló más....

Un cadáver inquietante

Cuento por Román Ccolus

Hortensia Laspiur entró en la pieza y encontró a Susana Nodier bañada en lágrimas. Llena de curiosidad se acercó a su amiga; quería conocer la causa de tan profundo dolor pero; Susana, sepultada entre los almohadones, no contestó a sus afectuosas preguntas sino con nuevos sollozos.

—Te lo ruego, querida. Dime lo que te pasa.... Nunca te he visto en semejante estado. Explicámelo todo si no quieres hacerme sufrir.

Inútiles resultaban sus ruegos; por nada del mundo se resolvía Susana a revelar su secreto. Aunque Hortensia fuese su mejor amiga no lograba sacarla de su extraordinario abatimiento. Su silencio duró cerca de un cuarto de hora. Por último mirando de reojo a Hortensia, se decidió a decir:

—¡Catafalco ha muerto!

—¿Cómo? ¡Imposible!

—Sí, te lo repito.... ¡Catafalco ha muerto! No te sabría decir exactamente qué le ha debido suceder; pero lo cierto es que ha muerto. Sin duda se trata de alguna maldad. Han debido envenenarlo. Era demasiado hermoso y provocaba la envidia de todos. Al llevarle esta mañana su acostumbrada taza de leche, Catafalco no pudo beberla. Antes de morir me lanzó una mirada inolvidable, casi humana.... Luego suspiró y quedó muerto entre mis brazos, como una criatura....

La evocación de esta escena aumentó la desesperación en que se debatía el alma tierna de Susana. Las lágrimas y los sollozos volvieron a agitarla con mayor intensidad.

El difunto Catafalco era un magnífico gato siamés que una amiga regalara a Susana. ¿A qué se debía que su nueva dueña lo bautizase con un nombre hasta cierto punto macabro. Nadie podría saberlo, ni siquiera la misma Susana; porque fué una idea que atravesó su cerebro repentinamente. El cerebro de Susana estaba encerrado en una hermosa cabecita rubia, pero; las ideas pasaban por él con rapidez; vez sin los arreos típicos del pensamiento.

Y como las más grandes desesperaciones de este mundo no son en realidad las más duraderas, después de diez minutos de llanto Susana se incorporó a medias, diciendo: — Esto no es todo, querida amiga. Queda por resolver lo más grave. ¿Qué debo hacer ahora? Desde el momento que este animalucho ha querido salir de mi vida, es mejor que salga definitiva y totalmente, ¿no es cierto? Quiero deshacerme de él en tal forma que no lo pueda encontrar jamás. Ya que has venido a verme, Hortensia te pediré un gran favor. Con el cadáver de Catafalco haremos un lindo paquete, sirviéndonos de uno de esos bellos papeles de color que usan en las confiterías. Así parecerá un paquete procedente de la confitería Boisier o de la rotisería Marquis. Luego te lo llevarás, y en momentos en que nadie te vea lo abandonarás en un lugar cualquiera, que yo deseo ignorar para siempre. ¿Has comprendido? Nunca me dirás dónde dejaste el paquete. De este modo Catafalco volverá al cielo de los gatos siameses, desde donde llegó a mi lado. ¿Entendido? ¡No, no podrás negarme tan gran favor!

Hortensia era una mujercita de excelente corazón, y no tuvo más remedio que acceder al pedido. Y a los pocos minutos se vió transformada en sacerdotisa de pompas fúnebres, ambulando a través de las calles de París, con su paquetito bajo el brazo. El cielo estaba sereno. Era un día de perfecta primavera. Las caricias del sol se posaban sobre todas las cosas.

Sin plan preconcebido dejándose guiar simplemente por la inspiración y el azar Hortensia atravesó el parque Monceau. Mirando a un lado y a otro terminó por descubrir un rincón aislado que momentáneamente no vigilaba ningún guardián. Algunos niños jugaban a la pelota a una distancia bastante respetable. Todo parecía preparado para facilitarle su propósito.

Depositó con precaución el paquete bien atadito, junto a ella, en el banco. Luego le aplicó varios golpecitos muy hábiles para impulsarlo hasta el extremo del banco, y con el mismo disimulo fué deslizando su cuerpo hasta la punta opuesta. Una vez realizada la maniobra con el sigilo requerido, Hortensia se levantó rápidamente dirigiéndose hacia la puerta de salida, tratando de mantener en su rostro una expresión indiferente. Todo había andado a las mil maravillas. Sólo restaba pensar en Catafalco por última vez. La misión quedaba cumplida.

Desgraciadamente, no lo era así. Un terrible niño que a causa de la pelota se había corrido hasta el rincón aislado del parque, vió el paquete, e instantáneamente supuso que lo habría olvidado esa señora que en dirección a la calle atravesaba la avenida. Sin vacilar, le dió alcance y le devolvió el paquete, con el aire de quien realiza una buena acción.

Hortensia no tuvo la presencia de ánimo para declarar que no era suyo, por lo que se vió obligada a recibirlo de manos del niño, murmurando al mismo tiempo algunas confusas palabras de gratitud.

Con paso doliente se encaminó a las orillas del Sena. En verdad le resultaba penoso arrojar un Catafalco de origen real y de raza privilegiada en las aguas vulgares de un río que recibe todos los días los gatos plebeyos de los tejados; pero no estaba en condiciones de elegir. En los jardines públicos siempre hay mucha gente y además, los bancos son cosas inmóviles; los paquetes quedan en su puesto. Con el agua corriente de un gran río este inconveniente desaparece. El río arrastra consigo todos los secretos que le son confiados. Es un fiel confidente y un cómplice seguro.

Pero en la vida hay días en los cuales no se tiene absolutamente suerte; días en que nada sale bien. Las cosas parecen encontrar un loco placer en burlarse de nosotros. Aquel día el Sena estaba sembrado de pescadores, que con idéntica resignación esperaban que los peces mordieran el anzuelo. Cada cien metros, a lo largo de la ribera, había un paciente aficionado a la pesca mirándolo todo a izquierda y a derecha. Hortensia no se animaba a arrojar el paquete al agua por el temor de ser sospechada de quién sabe qué. Pero la casualidad, que a veces arregla nuestros asuntos, tenía preparada ya una solución correcta y muy imprevista.

Hortensia subió el puente Napoleón, y después de atravesar la plaza se encontró en la boca de una estación del Metropolitano. El subte era su salvación. ¿Cómo no lo había pensado antes? Es lo más fácil del mundo olvidarse de un paquete en los vagones del subte. Basta colocarlo en un lugar cualquiera y bajar en una estación de mucho movimiento, mezclándose rápidamente a la muchedumbre. Al depósito de "objetos perdidos" nadie iría a reclamar a Catafalco, que en contraria así su última morada después de un largo viaje en el metropolitano.

Contenta por la estratagema que le brindaba el destino, Hortensia sacó el boleto y bajó las escaleras. Tomó el tren eléctrico, depositando graciosamente el paquete junto a varios otros amontonados en el asiento de enfrente. Sólo le restaba elegir la estación en que debería bajar, una de las más animadas del recorrido. ¿Havre—Chaumartin o Chaussé d'Antin? Pensándolo bien se decidió por esta última.

Al detenerse el convoy se levantó, abandonando el coche apresuradamente. Pero había dado dos pasos en el andén cuando un señor la tocó en el brazo para llamar su atención y entregarle el paquete cuyo olvido notara, a tiempo que el "subte" volvía a emprender su loca carrera, cerrando sus puertas automáticas.

Desalentada, Hortensia emprendió el camino de regreso a casa de Susana. Seguía llevando bajo el brazo el paquete de Catafalco.

Al verla llegar con el cadáver del gatito su amiga le dijo amargamente:

—Muchas gracias. ¡Si es así como haces los favores que se te piden!.... ¡Ya no contaré contigo para nada!

Hortensia se dejó caer en un diván, opuso al reproche una calma invulnerable y refirió con voz fatigada las peripecias sufridas.

—No tengo toda la culpa... —insistió Susana—; pero en su ma... Ya no quiero pasar la noche bajo el mismo techo con este cadáver.... Tendría la impresión de que me hunde las uñas en la carne... Y ya que no es posible hacer otra cosa... ¡tanto peor! ¡Lo cremaremos! Precisamente el hornillo de la cocina está encendido. Procedamos a abrir el paquete...

Hortensia se dispuso a desenvolverlo. Desató las fajas cintas rojas y celeste de la confitería Boissier, y una vez desdoblado el papel apareció a la vista de las dos amigas un magnífico pastel. El error era evidente: el comedido viajero del metropolitano había equivocado los paquetes...

Rieron las dos amigas, reconciliadas, pensando en el viajero que sin duda habría comprado ese hermoso pastel para obsequiar a sus huéspedes....

Arca de Noé

EL UNICO ESPECTADOR

En los comienzos de su carrera literaria, Alfredo Capus, hizo representar en el teatro Margny, de París, una comedia que fué acogida friamente escaseando el público desde las primeras representaciones.

Un día, paseando por los Campos Elíseos, el futuro autor de "La Verne" se encontró con un amigo a quien no veía desde mucho tiempo atrás. — Después de las acostumbradas efusiones, el amigo dijo:

—Anoche estuve a ver tu comedia.

—¡Ah!— le interrumpió Capus!— ¿Eras tu? ....

¡IRREDENTO!

Yo soy un segundo Gibraltar, don Alejandro — le decía al señor Lerroux, en la Asociación de la Prensa, de Madrid, un escritor, tan buen muchacho y tan inteligente como desarreglado y dado a la inactividad.

—¿Un segundo Gibraltar?

—Sí. Los ingleses se han apoderado de mí y no me sueltan.

LO QUE DICE G. B. S.

En un salón londinense, durante una fiesta, un grupo rodea a Bernard Shaw. El genial humorista, por cierto muy en vena aquella noche, refiere anécdotas de viaje, de su reciente viaje a los Estados Unidos, precisamente.

—Cuando los ingleses — dice — fuimos a la América del Norte había allí indios y búfalos...

Luego, tras una pausa, añade con toda naturalidad:

—Ahora ya no hay búfalos.

UN HISTORIADOR

Vista de la causa de Casas Viejas, en España. Comparece como testigo un hombre del pueblo, andaluz cien por cien. Cuando el fiscal le invita a que relate los hechos contesta:

—Allí hubo un sucesillo... Hubo unos tiritos... Arguno que otro parmó...

Un periodista le dice al camarada que tiene al lado:

—El único para historiar la guerra europea. Para éste, el diluvio universal fué un ligero chubasco..

OPINION

En "El Gato Negro", al llegar a su tertulia don Jacinto Benavente, le pregunto uno de sus amigos:

—Don Jacinto, ¿qué le parece el restablecimiento de la pena de muerte?

—¡Qué es una verdadera penal!...

VERDADERA MINORIA

Qué tal va su minoría? —le pregunta al conocido político español señor Martínez Barrio un ex correligionario.

Como minoría, muy mal — y ante el asombro de su antiguo amigo, añade sonriente don Diego —Porque cada vez es más.... "minoría".



LA MADRE. — ¿Por qué lloras? Te he comprado ya un fusil, una pistola, un sable, un auto blindado, un cañón.. ¿Qué más quieres?

EL NIÑO. — Yo quiero gases asfixiantes.

(Del "Guerin Meschine" Milán)

Comerciantes

Continuamos ofreciéndoles el más variado surtido en

CASIMIRES GRUESOS PARA PANTALONES

Oportunidad única que les brindamos para adquirir esta mercaderia a precios irrisorios

Nuestro surtido cuenta con

GABARDINA, GENERO DE GUASO, TRICOT, BORLON

y otros de insuperable calidad

Además de este renglón ofrecemos en muy buenas condiciones

Casimires para Ternos y Abrigos, Casinetas, Brines

Tocuyos, Lienzos, Vichyes, Percalas para la próxima estación y demás artículos del ramo

MAIPU esquina Rengo **MARTINEZ HNOS.** CASILLA 863 TELEFONO 669

—12850

Más de doscientas personas perecieron en el incendio del vapor norteamericano "Morro Castle"

EL BARCO FUE ALCANZADO POR UN RAYO FRENTE A LA COSTA DEL ESTADO DE NEW JERSEY EN LA MADRUGADA DE AYER CUANDO IBA EN VIAJE A NEW YORK DESDE LA HABANA. — LLEVABA TRESCIENTOS DIEZ Y OCHO PASAJEROS Y DOSCIENTOS CINCUENTA Y OCHO TRIPULANTES. — VAPORES DE DIVERSAS LINEAS ACUDIERON EN SU AUXILIO

NUEVA YORK, 8. — (UP). — (Triple). — Se dice inconfirmadamente que perecieron más de cien personas en el incencio del vapor "Morro Castle' ocurrido frente a la costa del Estado de New Jersey.

ASBURY PARK (New Jersey), 8. — (UP). — Más o menos a seis millas de la costa se alcanza a divisar un barco envuelto en llamas. Los informantes expresan que el incencio avanza rápidamente.

NUEVA YORK, 8. — (UP).— La "Radio Marine Corporation" anuncia haber interceptado un S. O. S. del vapor de pasajeros el "Morro Castle", de la Ward Company, el que viene en viaje a Nueva York desde La Habana, debiendo llegar a las ocho de la mañana a dicho puerto.

El anuncio de socorro hacía saber que la nave se estaba incendiando frente a la costa del Estado de New Jersey

LA HABANA, 8. — (UP). — La Ward Line compañia armadora del "Morro Castle", informó que iban a su bordo trescientos diez y ocho pasajeros.

NUEVA YORK, 8. — (UP). — Los vapores "City of Savanna", "San Andrés" y "Luckenback" anuncia que se dirigen a toda máquina a prestar socorro al "Morro Castle".

NUEVA YORK, 8. — (UP).— El vapor "Luckenback" se hallaba al costado del "Morro Castle" a las 6.20 de la mañana, tomando a su bordo a los pasajeros y tripulantes del barco incendiado.

NUEVA YORK, 8. — (UP).— El vapor "Luckenback" anció al costado del "Morro Castle" y arrió rápidamente sus botes salvavidas a fin de recoger a los sobrevivientes.

Poco después el "City of Savannan" y "El Presidente Cleveland" llegaron también al escenario de la catástrofe

El "Monnarch of Bermuda" que se hallaba a las seis horas a veinte millas de distancia y el cutters guarda costa "Tampa Cracone" iban a todo vapor a prestar ayuda al barco incendiado.

NUEVA YORK, 8. — (UP). — El radiotelegrafista del "Morro Castle" informó que el fuego se había producido directamente debajo del cuarto de radio, por lo cual no había podido permanecer mucho tiempo en la cabina.

El barco contaba aproximadamente con cien tripulantes.

El "Morro Castle" era una modernísima embarcación de once mil trescientas toneladas de desplazamiento y estaba avaluado en tres millones de dólares.

Botes salvavidas del cuartel guarda-costa recogieron a treinta pasajeros del buque incendiado.

NUEVA YORK, 8 — (UP). — Los guardacostas desembarcaron al primer grupo de sobrevivientes del buque "Morro Castle" que suma en total veintidos personas, en Seagint puerto de New Jersey.

NUEVA YORK, 8. — (UP). — El "Morro Castle" fué cogido por un rayo poco después de medianoche, incendiándose inmediatamente.

Se presume que probablemente hayan muerto, quemadas o ahogadas, alrededor de cien personas, a juzgar por las declaraciones de los primeros sobrevivientes.

ASBURY PARK (New Jersey), 8. — (UP). — Otros tres botes salvavidas recogieron a treinta sobrevivientes del "Morro Castle", y se hallan ya a pocas millas de la costa, según se ha informado en ésta.

Las últimas cifras que se tienen indican que el barco llevaba trescientos diez y ocho pasajeros y que su tripulación era de doscientos cincuenta y ocho hombres.

Según las declaraciones de los sobrevivientes la hermosa embarcación está totalmente perdida.

Los tripulantes han manifestado que el vapor cruzaba una tempestad eléctrica cuando sonó la alarma general a las 4.15. Opinan que la embarcación fué barrida por algún rayo.

NUEVA YORK, 8. — (UP).— El "Monarch of Bermuda" comunicó por radio que ha salvado a setenta y cinco sobrevivientes del "Morro Castle".

ASBURY PARK, 8. —(UP). — Los guardacostas estiman que los muertos en el desastre del "Morro Castle" suman doscientas personas, en tanto que la policía cree que llegan a doscientas cincuenta.

SPRINGLAKE, 8. —(UP).— Algunos tripulante sobrevivientes del "Morro Castle" opinan que muchos pasajeros perecieron horrosamente quemados en sus propios camarotes, pues las llamas les cortaron la salida.

NUEVA YORK, 8. — (UP).— Hasta estos momentos se tiene conocimiento deq ue se han salvado veintiséis personas de las que había a bordo del "Morro Castle", o sea, no se tomo en cuenta a unas doscientas treinta o doscientas ochenta personas más, aunque muchas veintenas pueden haber sido salvadas por los vapores que acudieron al sitio del siniestro.

ASBURY PARK, 8. — (UP). — Los cadáveres de las victimas y los restos del "Morro Castle" están siendo arrojados a la playa por el mar en toda la costa de New Jersey.

El barco se hallaba en la zona de una perturbación atmostérica tropical, la que se ha centralizado ahora frente al cabo Virginia; pero se ha trasladado al norte acompañada de vientos.

NUEVA YORK, 8. — (UP).— Se sabe que se han salvado cerca de doscientas sesenta personas de la catástrofe del "Morro Castle", de las cuales la mayoría son miembros de la tripulación.

Se han encontrado algunos botes salvavidas con sólo algunos sobrevivientes, lo cual indica que los pasajeros no han podido escapar de sus camarotes, encontrando ahí su tumba.

Aviones que han volado sobre el sitio de la catástrofe indican que hay como cien cadáveres flotando sobre las aguas.

Se cree que haya algunas personas vivas manteniéndose a flote.

NUEVA YORK, 8. — (UP).— Se anuncia extraoficialmente que se sabe que hay ciento ochenta y seis muertos y cuarenta y nueve desaparecidos a causa del siniestro del "Morro Castle". Trescientas veinte y tres personas habrín sido salvadas.

EL ESTADO DE ALARMA FUE DECRETADO AYER EN VIENA

VIENA, 8.— (UP).— La policía declaró el Estado de Alarma después que se disparó un balanzo contra el departamento del vice canciller príncipe von Starhemberg. Sin embargo, un heiwhermann que estaba de patrulla declaró que su rifle se le había disparado accidentalmente.

Ayer se efectuó en Madrid la asamblea de propietarios catalanes de tierra

DIVERSOS GREMIOS OBREROS ESPAÑOLES DECRETARON LA HUELGA GENERAL COMO PROTESTA POR LA REUNION DE TERRATENIENTES CATALANES. — EL PARO FUE HECHO EFECTIVO EN TODA LA CIUDAD, PERO EN LA NOCHE SE ORDENO LA VUELTA A LAS LABORES

OVIEDO, 8.— (UP).— La Alianza Obrera ha decretado la huelga general en toda Austuria.

MADRID, 8.— (UP).— Se declaró la anunciada huelga general de protesta por la asamblea de terratenientes catalanes.

Los preparativos los hicieron los dirigentes en el más estricto secreto, hasta tal extremo que los trabajadores sólo tuvieron conocimiento de la orden de paro en el momento de acudir esta mañana a las fábricas y talleres.

El paro se ha hecho efertivo en toda la ciudad, no hay tranvías, taxis ni subterráneo; todos los cafés, restaurants y almacenes están cerrados, fuertes patrullas de policía y guardias de asalto armados con fiñes recorren las calles.

MADRID, 8.— (UP).— En el monumental Cinema que tiene cinco mil localidades, y que estaba abarrotado de gente, comenzó a las once de la mañana la asamblea de propietarios de tierra catalana.

Gil Robles y Martínez Velascos pronunciaron sendos discursos en los cuales estimularon la actitud viril del Gobierno para combatir las rebeldías presentes.

MADRID, 8.— (UP).— El Comité de huelguistas de las sociedades de camareros y cocineros ha ordenado la vuelta al trabajo a todos los huelguistas para esta noche a las doce de la noche.

Esta orden ha sido interpretada en el sentido de que con esto se inicia el comienzo de la vuelta a sus labores de las diversas organizaciones.

MADRID, 8.— (UP).— Se ha ordenado la vuelta al trabajo a todos los huelguistas.



Lamparitas con Pié de Bronce

$ 25.00

APROVECHE UD. ESTA OPORTUNIDAD QUE LE OFRECE LA

CASA F. LOOSLI

—12389

HITLER HABLO ANTE SESENTA MIL MIEMBROS DE LA JUVENTUD HITLERIANA EN NUREMBERG

Más de cien jóvenes se desmayaron después de estar parados más de dos horas bajo los rayos de un sol ardiente

NUREMBERG, 8.— (UP). — Hitler pronunció un discurso ante sesenta mil representantes de la Juventud Hitlerista, de hombres y mujeres a los cuales exhortó a que en el futuro sigan adelante la tarea emprendida hasta donde se vieran obligados a abandonarla.

Expresó: "El aprendizaje que hacen Uds. de nuestros principios de esta época es la más absoluta garantía de que Alemania será una nación moderna".

Más de cien jóvenes se desmayaron después de haber estado más de dos horas parados bajo los rayos de un sol ardiente.

MEJORA LA SALUD DE LA Sra. TOCORNAL

LONDRES, 7.— En la Embajada de Chile se informa que el estado de salud de la esposa del Embajador progresa satisfactoriamente.

La mejoría es lenta, a causa de la debilidad del organismo de la enferma.

MUSSOLINI PRONUNCIO UN DISCURSO ANTE OCHENTA Y CINCO MIL PERSONAS EN FOGGIA

Manifestó: "El mundo debe comprender que Italia puede mirar a los ojos de todos debido a su fuerza de espíritu y de sus armas"

FOGGIA, 8.— (UP).— Mussolini en un discurso que pronunció ante ochenta y cinco mil personas, dijo. "Hay débiles, hay cobardes, los hay que no están preparados con un espíritu para las armas. Las luchas entre los pueblos de Europa y del Mundo están agravándose, nosotros hemos dado pruebas al mundo de nuestra voluntad y del éxito de nuestra política, esta es la razón por la cual tenemos el derecho moral de aumentar nuestras fuerzas espiritual y materialmente. El mundo debe comprender que Italia puede mirar a los ojos a todos debido a su fuerza de espíritu y de las armas y de sus hombres armados".

"LA PATRIA"

Concepción, 9 de septiembre de 1934

LOS CONGRESOS EUCARISTICOS

Alienta y fortalece la esperanza de quienes desean ver a la humanidad ennoblecida por la virtud, el honor y la justicia, en todas sus mejores formas de expresión, el observar cómo se sucede y agiganta en el mundo un verdadero oleaje de renovación espiritual y religiosa, que ofrece a la sociedad y a los pueblos el predominio real de las doctrinas de Cristo, eje y cimiento de la cultura y del progreso de veinte siglos.

El materialismo ciego, egoista y sensual iba envolviendo y arrastrando a todas las naciones a un verdadero caos y a un negro abismo; y muchos espíritus se han preguntado si, otra vez, sería irremediable que el mundo volviera a la barbarie pagana y que se cegaran para siempre, o por mucho tiempo, las nobles y puras exaltaciones de la belleza, de la filosofía y del amor cristianos.

Pero Dios traza los caminos y suscita los medios convenientes y mejores para la realización de sus designios incomparables, dirigidos a que el hombre se eleve, se dignifique y se salve. Sobre los horizontes cerrados y definitivos para la desgracia, en el criterio humano, El hace brillar luminarias no soñadas y redentoras, que son otras tantas demostraciones de que la humanidad ha hecho y hará su recorrido sólo conforme a la altísima y divina filosofía de su Providencia.

Para un mundo materializado y caótico, carcomido por la sensualidad, empequeñecido por el egoismo y enfrentado a una lucha de clases desenfrenada y destructora, que es la negación práctica del Evangelio, escrito por el Amor y la Caridad de Dios, ha iluminado la mente de sus Pontífices y les ha sugerido el establecimiento de los Congresos Eucarísticos Internacionales, que desde hace más de medio siglo vienen sucediéndose en el mundo con una periodicidad que sorprende y con un éxito que maravilla.

No se encuentra bien establecido el verdadero origen de estas magníficas concentraciones de millares y millares de almas católicas, que de tiempo en tiempo se unen para mejor adentrarse en los caminos del espíritu y del bien, y para realizar con más eficacia el perfeccionamiento y santificación de individuos y colectividades. Pero sea que se considere la grandiosa Asamblea de Paray-le-Monial, de 29 de Junio de 1873, en que doscientos diputados de la Cámara Francesa se reunieron y consagraron la nación al Corazón de Jesús, o sea que se tome como el primero de esos Congresos Eucarísticos el que, en Lila, se celebró del 28 al 30 de Junio de 1881 el hecho es que, por treinta y una veces consecutivas, dichos Congresos Internacionales se han verificado siempre con mayor y más soberbia fortuna espiritual, dejando complacidos profundamente a los Soberanos Pontífices, a los Prelados organizadores y a los católicos, y atónitos a los protestantes y aj la incredulidad.

Los pueblos y naciones de todas las latitudes y lenguas han visto celebrarse, en Europa, en América y en Africa, esos Congresos inolvidables, en que el sol de la Eucaristía ha irradiado su luz, su calor y su consuelo vivificante, bajo el palio de oro que han sostenido o rodeado, con humildad reverente y piadosa, reyes, príncipes, jefes de estados, embajadores, ministros, sabios y artistas, en Jerusalén, en Cartago, en Canadá, en Chicago, en Amsterdam, en Viena, en Colonia, en Berlín, en Londres, en París, en Madrid, en Dublín, etc., mientras cientos de miles de hombres de todas las razas, de rodillas, aclamaban frenéticamente al Dios del Amor que vivirá entre nosotros hasta la consumación de los siglos.

El Congreso Eucarístico Diocesano de Concepción, que ha venido celebrándose tan brillantemente en esta ciudad como preparación del Nacional de Santiago, de fines del mes en curso, y que hoy terminará con actos triunfales y clamorosos en homenaje de la Sagrada Eucaristía, y que han venido a solemnizar varios Obispos y el Excmo. Nuncio Apostólico, es un feliz augurio para el éxito del Congreso últimamente referido. Y éste, y todos los verificados en las demás Diócesis de la República, una mejor promesa de la magnificencia suprema del Congreso Eucarístico Internacional de Buenos Aires, que comenzará de aquí a un mes en la capital del Plata, y que, según todos los anuncios, superará a cuantos actos de esta clase se han llevado a cabo hasta hoy.

Fuente de perfeccionamiento individual y de corrección y recristianización de una sociedad que se disuelve en espejismos engañosos y efímeros, en una inmoralidad torpe y creciente, en un olvido de las doctrinas y enseñanzas de Cristo, que son de renunciación, de sacrificio, de caridad y de amor, a pesar de que, como El lo dijo, su yugo es suave y su carga ligera, hay un alto deber de conciencia, hay un supremo imperativo para todo espíritu noble y bien puesto, para toda autoridad social, grande o pequeña, en aplaudir, en estimular, en regocijarse con el éxito de estas grandes jornadas espirituales, que ofrecen la esperanza de un hombre mejor, de una sociedad realmente cristiana, de Gobiernos respetables y respetados, de leyes más justas, de una solución más próxima en las discordias y desinteligencias sociales, y de una diligente atención de las legítimas aspiraciones y requerimiento de las multitudes que sufren y reclaman un efectivo bienestar material y económico, que no podrá otorgarse, en verdad, sino con sólidos cimientos morales y religiosos en la organización de la familia, de la sociedad, de la enseñanza y de las instituciones.

Crónicas penquistas

UN HEROE DE JULIO VERNE

(Exclusivo para "La Patria")

YA NO ES VERNE, como hace 25 años, el autor único de los niños que buscan novelas de aventuras y de inventos: Salgari, Coofwood, Wells, London y muchos otros lo eclipsan en el corazón de los colegiales de hoy. Pero para los que éramos liceanos aún en 1910 el viejo Verne era exclusivo en nuestros sueños y en nuestras conversaciones. Es de imaginarse, pues, la impresión que haría en nosotros aquella novela "Los Hijos del Capitán Grant", con personajes que aventuraban por todo el mundo y hasta por Chile, y el delirio a que llegaría nuestro entusiasmo de niños penquistas al leer en el capítulo X del primer tomo esta pregunta emocionante: "¿Acaso en 1806 un chileno, alcalde de la provincia de Concepción, don Luis de la Cruz, partiendo de Antuco, no siguió precisamente este 37.o paralelo, y después de salvar los Andes, no llegó a Buenos Aires en 47 días?". Esta frase copiada por cada lector que llegaba a ese punto de la novela corría de banca en banca a la hora de estudio llevando a cada espíritu la promesa de no olvidar jamás a ese chileno, de Concepción, que llegaba a despertar admiración hasta en los héroes de Julio Verne.

Los años nos confirmaban que Luis de la Cruz era más héroe que todo héroe de novela. He aquí su biografía en síntesis. Era hijo de Pablo de la Cruz y Antonia Goyeneche que se habían establecido en Concepción a mediados del siglo XVIII. Luis había nacido en esta ciudad en 1768 y a los 22 años de edad era procurador y seis años después alcalde de Concepción. Fué cuando aún desempeñaba ese cargo en 1806 que realizó su histórico viaje de Concepción a Buenos Aires, por la región de Antuco en sólo 47 días. Que la hazaña dió la vuelta al mundo lo prueba la cita que de ella hace Julio Verne en un libro escrito 70 años después. En la Independencia, Cruz actuó como vocal de la primera junta y acompañó a los patriotas en todas sus campañas hasta Rancagua. Tomado prisionero por los realistas, fué confinado a las prisiones de Lima y después a Juan Fernández. En 1817, el triunfo patriota lo hace gobernador y comandante de armas de Talca. O'Higgins, al hacer su expedición al sur, le dió plenos poderes, y, a la actividad y diligencia de Cruz, se debió la preparación y el amunicionamiento de las tropas que actuaron en Chacabuco. En 1818, ya coronel, es designado gobernador de Valparaíso y, después de una corta misión en Uruguay, se le nombra comandante general de Marina. Se reveló un organizador admirable y, contra la opinión de Cochrane en muchos casos, suministró a la escuadra siempre lo que realmente necesitaba en municiones y víveres. Con el grado de director general de la Marina fué al Perú en 1821 para secundar a San Martín y lo hizo en forma admirable. El gobierno del Perú lo llevó a los grados de general de división y de gran mariscal y lo nombró benemérito de la orden del Sol. De regreso a Chile fué comandante general de armas de Santiago en 1824 y Ministro de Guerra en 1826. Como Inspector General del Ejército marchaba al sur en 1828 y cuando al llegar a Rancagua lo sorprendió la muerte.

Tal era el héroe penquista a cuya hazaña de explorador Julio Verne rindió homenaje de admiración en una de sus novelas.

ANDALIEN.

El Día de Triunfo Eucarístico

Pocas palabras, pero compendiosas, mis lectores...! Ha llegado el término de nuestro Homenaje Diocesano con los tres grandiosos actos de este día: el Gran Pontifical, la Procesión de triunfo, y la Asamblea final en el Teatro Concepción. En las tres nos acompaña el Excmo. y Rvmo. señor Nuncio Apostólico.

* * *

El Pontifical es la Misa del Congreso. El mejor Homenaje al señor lo constituirá la celebración solemne del Santo Sacrificio del Altar: el Excmo. señor Nuncio, acompañado de los Obispos asistentes, de los sacerdotes todos de esta Diócesis, de la Vivi Nobiles que representan al pueblo cristiano de esta Diócesis, celebrará el magno Pontifical; y para que la niñez no quede postergada, dos pajecitos con sus trajes típicos llevarán la cauda de la Capa Magna del ilustre Representante del Sumo Pontífice, la Diócesis toda circunda al digno enviado del Padre Santo!

* * *

Y en seguida la procesión Triunfal del Señor por las calles de nuestra ciudad... Sembremos de flores el paso del Maestro... Seamos amorosos con El; preparemos su senda, seamos agradecidos a sus beneficios, atemos su corazón con lazos de amor.

Todos nuestros frontispicios adornados, todas nuestras casas con el signo de los hijos.

Mirad, un consejo: incensad desde vuestros balcones al Señor; es una práctica nueva en estos casos y muy litúrgica!

Y ahora otro: al llegar el Señor al Parque Ecuador, batid vuestros pañuelos como bandadas de palomas que desean posarse a los pies del Amo de nuestras ilusiones santas, de nuestras esperanzas.

Y si me admitís un tercer consejo, allá va: cantad y rezad mucho: dadle a la Procesión del Santísimo su verdadero carácter: el de una piedad profunda y el de una ferviente adoración.

Orden, obediencia, devoción, amor, generosidad, sacrificio: que brillen en la marcha triunfal en pos de Jesucristo.

* * *

Y por último, a nuestra Asamblea final: No todos podréis entrar, y esto no por falta de amor hacia mis generosos cooperadores del Congreso, sino porque el Teatro no tiene sino 1.800 localidades y gracias que disponemos de él por la fineza de la Dirección de la Universidad a la cual estamos sumamente reconocidos!

Nadie se enoje por no poder entrar, ni que se vayan a repetir las tristes escenas del día en que los Padres Escolapios hicieron su Homenaje al Santísimo el día 6. Para este fin se han dado órdenes terminantes y se van a cumplir al pie de la letra.

Las entradas se dieron a los Párrocos por partes iguales y ellos las concedieron a los primeros que las solicitaron a raíz del aviso por la prensa. No agravemos la cruz a nadie: de otro modo habremos de concluir con que el Congreso no ha sido de provecho para muchos. Y eso sería triste!

* * *

En el proscenio tendrán entrada el Excmo. señor Nuncio y Excmos. Obispos, el Cabildo, el señor intendente, el señor almirante jefe del Apostadero, el presidente de la Corte, el Comité Directivo, entre los cuales están, además de los eclesiásticos, la señora Matilde Pastor de Narducci, la señorita Cristina Seguel, la señora Santos Viale Rigo de Aninat, el señor Alfredo Larenas, el señor Urbano Lagos y todos los curas de esta ciudad de Concepción.

Y terminará nuestra demostración de amor con la procesión solemne ante el altar que elevarán las manos de las damas de Concepción. Al llegar allí el Señor Sacramento, el Secretario General del Congreso, Pbro. don Jorge Rojas, pondrá la Custodia en el trono del Smo. Sacramento y rezará el acto de desagravio al Señor.

Que Dios acoja desde su trono de amor nuestra súplica y el humilde Homenaje de sus hijos!

-|- Fr. Ramón Harrison,
Obispo de Pedalia, vicepresidente del Congreso.

WILCOM

La gran Hoja de Afeitar

Lo que nos dice un cliente:

"Una hoja WILCOM me ha servido por un mes, y creo que con un paquete de diez hojas me puede durar por un año".

Precio: $ 1.20, cada hoja; $ 10.00 paquete de diez.

UNICOS VENDEDORES:

A. L. Murray y Co.

—12400

Sastrería STANDARD

CAUPOLICAN 679 CONCEPCION

NO OLVIDE ESTA SASTRERIA QUE LO VISTE ELEGANTE CON POCO DINERO.

Corte moderno y trabajo garantido.

HECHURAS DE TERNOS DESDE $ 100.—

VISITELA Y SE CONVENCERA.

—12309

LE ASEGURAMOS

Que en otra parte no encuentra las

MAGNIFICAS OCASIONES



QUE LE BRINDA

LA FAVORITA

Maipú entre Caupolicán y A. Pinto

Con la Total Realización

de sus

GRANDES SURTIDOS DE TEMPORADA

HAY

Telas importadas

De verdadera categoría que Ud. podrá adquirir por la

MITAD DE SU PRECIO

Telas Nacionales

Regalaremos todas las existencias a

PRECIOS MUCHO MENOS

QUE EL COSTO

En Nuestras Secciones: SEDAS, LANAS Y ALGODONES

hallará Ud. lo que necesite a los

PRECIOS MAS BAJOS DE PLAZA

COMERCIANTES: Liquidamos un colosal lote de CASIMIRES IMPORTADOS en condiciones extraordinariamente ventajosas para Uds.

—12368

Lotería de Concepción

PROGRAMA DE PREMIOS PARA EL SORTEO DEL 15 DE SEPTIEMBRE

1 premio mayor de		$ 500.000.—
1 premio de		50.000.—
1 premio de		20.000.—
2 premios de	$ 10.000.—	20.000.—
5 premios de	5.000.—	25.000.—
20 premios de	2.000.—	40.000.—
50 premios de	1.000.—	50.000.—
500 premios de	500.—	250.000.—
1861 premios de	200.—	372.200.—
2800 terminaciones a	120.—	336.000.—
5241 Premios con un total de		$ 1.663.200.—

Del premio mayor se deduce el 5% para los números anterior y posterior.

Compañía Carbonífera e Industrial de Lota. Ferrocarril de Concepción a Curanilahue

Itinerario de Verano

A partir del día 16 del presente mes el tren No. 9 atrasará en 40 minutos su actual itinerario, o sea, partirá de Concepción a las 19 horas en vez de las 18.20 horas y llegará a Lota a las 20.10.

Los demás trenes no sufrirán variación en sus itinerarios.

Septiembre 9 de 1934.

La Administración

—12370

NORTE

La primera película hablada y sonora hecha en Chile, dirigida por

COKE

RIALTO

MARTES 11

Alejandro FLORES

Hilda Sour
Guillermo Yanquez
María Llopart

Y

Un argumento lleno de interés y maravillosamente interpretado es la base de

NORTE y SUR

La primera película sonora y hablada hecha en Chile que además de mostrarnos en forma genial nuestras costumbres. nuestras canciones y nuestra música, nada tiene que envidiar a cualquier producción extranjera.

Prepárese para no faltar. Ud. no podrá faltar pues

NORTE y SUR

es la más grande atracción de este año.

—12386

TRIBUNALES

PRIMERA SALA

Relator Sr. Rodríguez

Lúnes 10 de Septiembre 1934

1 Contra Juan B. Arredondo y Temístocles Leiva A
2 Contra Luis Castillo A
3 Contra Luis Muñoz A
4 Contra José María Cerda. Rafael Merino y Hugo Pfeiffer. pro cedencia del recurso A
5 Contra Humberto Pérez. Juan Escobar. Segundo Carvajal y Augusto Cerda D
6 Contra Enrique Beltrán D
7 Contra José Saravia, y Francisco Vergara D
8 Contra Miguel Villalonga y Pablo González D
10 Contra Adriana Navarrete D
11 Contra Juan E. Grandón D
12 Contra Juan de Dios Chavarría y Santiago Chavarría D
13 Contra Alfredo Lamadrid y Fernando Bidart. Es parte el Síndico de quiebras A
14 Contra Dagoberto Carvajal, Gonzalo Camarena y Fernando Juan Godoy D
15 Contra Juan Ignacio Parra, Rosa Huemul y Carlos Contreras A
16 Humberto Fuentealba contra Víctor Concha Garcés A
17 Contra Carlos del Fierro y Martín Petersen A
18 Contra Carlos Paredes Z A
19 José Ojeda contra Guillermo y Oscar Roa Fernández D
20 Milagro Toledo contra Carlos Pérez Núm. 58436 A
21 Milagro Toledo contra Carlos Pérez Núm 58518 A
22 Contra Héctor Queza da D
23 Contra José M. Parra y otros D
24 Contra Diego Gutiérrez y Manuel Vásquez D
25 Contra Manuel Moreno y otros D
26 Contra Guillermo Luengo D

Relator Sr. Serrano

Martes 11

1 Contra Ignacio Isla y otros A
2 Contra Fernando Bernales D
3 Contra Manuel Angel Muñoz. Luis Rubilar. Manuel Jesus Rubilar. Evaristo González José Luis Rubilar y Dámaso 2.o Torres D
4 Contra Manuel Gutierrez D
5 Contra José Guarnerido Cea y José Miguel Luna D
6 Contra Rigoberto Godoy Roberto Contreras y Carlos Flores D
7 Contra Primitivo Chaves Arias D
8 Contra Juan Iturra D
9 Contra Arturo Núñez Sepúlveda D
10 Contra Luis González G. y otros D
11 Contra Armando Contreras Bustos. Augusto Muñoz Molina. Francisco Espinoza y Ambrosio 2.o Rivas D
12 Contra Margarita Villegas y Roberto Concha D
13 Contra Ernesto Manriquez Ormeño y Julio Abarzúa D

Relator Sr. Rodríguez

Miércoles 12

1 Sucesión Herrera con Duhart y Oyharcabal, incidente de 2.a instancia A
2 Solicitud de Eduardo Fiebre Poblete D
3 Nigsen, Werner, Fischer y Compañía y otros con Jacob Lama Lama y otros. compulsas A
4 Rómulo Espinosa y otros con Sucesión Coste del Canto A
5 Laura Salcías con Pedro Luis Carrasco D
6 Juana Bustos con Encarnación Grandón D
7 Martín Cigarroa con Sucesión Gustavo Teuscher A
8 Juan Ristori M con Morreau. Spiegelberg y Thompson Ltda. D
9 Rosario Navarrete con Cruz A. Parada, es parte Miguel González A
10 Pedro Nickelsen. Julio Flesch y Cía: Luck y Cía; Julio N. Polanco con Abdón Abudd y Eloisa Hermosilla de Abudd, cuaderno de medidas precautorias A
11 Pedro Angel Neira con Ramón Melo D
12 Alberto Santos con Reinaldo Sepúlveda D
13 Pedro Herminio Jara con Ruben Galdámes D
14 Sindicatura de la quiebra de Juan Merello con Juan Concha Santana D

Relator Sr. Rodríguez

Jueves 13

1 José Ceferino Escobar con Ricardo García D
2 Pascual Figueroa con Florencio Soto D
3 Recurso de hecho de Arturo Zavala A
4 Duncan Fox y Compañía Limitada con Pedro Nickelsen D
5 Expediente sobre permiso para trabajar en yacimientos auríferos Solicitante: Roberto Soffia. Es parte Roberto Fuentealba A
6 Williamson. Balfour y Cía Limitada S.A. con Adolfo Quilodrán D
7 Froilán González con Juan Muñoz. tercería de dominio de Juana Muñoz O. D
8 Ricardo Timmermann con Máximo Kalwelt D
9 Eugenio Alonso con Leonor Basualto D
10 Abelino Barros con Edecio Rivera D
11 Ramón del Solar con Aníbal Cortéz D
12 Ramón del Pino con Diomirio Villagra D
13 Alberto Sepúlveda con Clara Sepúlveda A
14 Nacireo Cámpos con Mario Mary A
15 Ladislao H. Sepúlveda con Jorge Rivadeneira D
16 Agusto Jonas con Carlos Manzano Núm. 28422 A

Relator Sr. Serrano

Viernes 14

1 Federico Cassacia con Juan Burgos S: pendiente relación D
2 J. Andrés Villagra con Joaquín Díaz A
3 Isidro Silva Gallvez con Alfredo González del Solar y otros. — Son partes: Juan Bautista González Juan de Dios. Santos, Pedro. Adrián Manuel Ricardo. Alfredo y Miguel. Melita Recabarren y Teresa Repabárren v. de Melita D
4 Contra Benjamín Molina Aguilera D
5 Federico Cassacia con Juan Burgos A
6 Espediente de quiebra de Luis H. Zárate A
7 Rafael Veloso Chávez con Valentín Molina. tercería del convento de La Merced D
8 Luis A. Mariangel con Jorge Casanova A
9 Rafael Deij con Sultana Ananías v. de Atala D
10 Expediente de partición de bienes Arandaa Toro D
11 Dolores Ruiz y otros con Roberto Pradenas A
12 Contra Leonidas Mellar Manríquez D
13 Rafael Várgas con Margarita Figueroa v de Morales D

Relator Sr. Rodríguez

Sábado 15

1 Sumario por muerte de Esteba Villablanca Gutiérrez A
2 Contra Arístides Melita y German Torres A
3 Contra Juan Garay A
4 Contra Crescencio Galardo A
5 Contra Fernando Navarro, Raúl Navarro Ernesto Navarro y Carlos Toledo A
6 Sumario por lesiones a Desiderio Candia A
7 Contra Etanislado Galaz A
8 Contra Sinforoso Muñoz y Hermanda Torres A
9 Contra Fernando Vega A
10 Contra Pedro María Millar Millar A
11 Contra Victoria Sandoval Luengo D
12 Contra Rosario Bahamonde Bahamonde D
13 Contra Rosa Sepúlveda Yévenes D
14 Contra Sinforiano Domínguez D
15 Contra Claudina Aguilera Bernal D
16 Contra Ema Caamaño Muñoz D
17 Contra Sabina Arandaa Lagos D
18 Contra Rosa Toledo Retamal D
19 Contra Delia Noriega Noriega D
20 Contra Rafael Isla Inostroza D

Enmendado "Sinforoso" vale

TURNO JUDICIAL

Ministro de turno— Sr.
Juzgado de turno— El Primero
Receptor de turno— Sr Miguel Angel Reyes
Abogado en lo civil — Sr Alfonso Urrejola Arrau
Abogado en lo criminal — Sr. Manuel Aedo
Procurador en lo civil — Sr. José del C. Campos
Procurador en lo criminal Sr. Clodomiro Acuña

SEGUNDA SALA

Lúnes, 10 de Septiembre de 1934

Relator Sr. González.

1 Herminio Jofré contra Leonidas Sepúlveda A
2 Contra Gerardo Merino y Víctor Sandoval A
3 Contra Heriberto Poblete y otros D
4 Contra Abel Flores, Luis Alberto Seguel, Adonay Leiva y Domingo Seguel D
5 Contra Sara Riffo de Díaz D
6 Contra Domingo Riquelme D
7 Contra Alberto Sandoval, Juan Francisco Rodríguez y Ramón Gallegullos D
8 Contra Roberto Olivares, Reberto Segura y Aurelio Vergara D
9 Contra Zulema Araneda Díaz D
10 Contra José del C. Vira Quezada D
11 Contra Juan Andrés Riquelme, Vicente Rebolledo y Luis Alberto Grandón D
12 Contra Vicente Salas y otros D

Martes 11

Relator Sr. González.

1 Contra Pedro Fernández e Isidro Cea D
2 Contra Juan Enrique Mujica A
3 Contra Florentino Romero A
4 Contra Víctor M. Chandía A
5 Contra José de la C. 2.o Pino D
6 Contra Juan Fuentes, Segundo Baeza y Rosa H. Fuentealba D
7 Contra Claudio Muñoz N A
8 Contra Elcira Quintana D
9 Contra Josefina Larenas vda. de Lagos D
10 Contra Carlos Cuevas, Filadelfo Gutiérrez, María Isabel Zuloaga y Pablo Cenejeros D
11 Contra Elías Ferras y Eproximio Romero D
12 Contra Avelino Pereira D

Miércoles 12

Relator Sr. Serrano.

1 Diego Gutiérrez con Juana de Dios Hinojosa, medida precautoria A
2 Leonila Alister y Cruz Alister con Humberto Aylwin A
3 Emma Castex con Compañía de Seguros La Chilena Consolidada, incidente de inhibitoria A
4 Carlos Fargeot con Pedro Etcheberry y otros.— Son partes: Carlos y Juan Fargeot, J. Pedro Etcheberry, Juan Jaureguiberry y Síndico de Quiebras A
5 Pedro Cruzat con Celedonio y Pedro Aguayo A
6 Banco de Chile con Manuel Garrián A
7 Guillermo Correa Molina con Elena Flores D
8 Elías Worstman con Eloy Moreira y otro. Incidente de inhibitoria A
9 Contra Jovino Muñoz Martínez D
10 Alberto Guzmán con Arturo Castillo y otros A
11 Del Río, Sibila y Compañía con Filidor Gaete D
12 Ildefonso Bustos con Néstor Cabrera D

Jueves 13

Relator Sr. González.

1 Victoriano González con Félix González y Manuel A. González (Relación pendiente) D
2 Enrique Jumeman con Síndico Quiebra Carlos Sandoval A
3 Pedro 2.o Monsalves con Ramón Ceballos (Incidente de deserción) A
4 Recurso de hecho de Arturo Valenzuela D
5 Matilde Vera vda. de Muñoz y otro con Rogelio Muñoz Vera A
6 J. Agustín Vega con Pablo Espinoza, tercería de dominio de Ramón Becerra y otra D
7 Carlos Soto Fernández con Miguel Samur A
8 Recurso de hecho de Salomón Kuncar A
9 Artemio Jiménez con Manuel Neira A
10 José Antonio Rubilar con Doralisa Elena del Pino A
11 Cecilia Lizama vda. de G. con Sucesión Pedro Heredes A
12 Bonifacio Ferrada con Benito Alarcón D
13 Juana Isabel Fuentes vda. de O. con Rafael Veloso y Juan de Dios Chávez A
14 Juana Isabel Fuentes con Juan de Dios Chávez A
15 Raquel Larraín con Gustavo Agueveque A
16 José A. Penros con Dionisio Echeverry D
17 Víctor M. Arriagada y otros con Junta de Beneficencia de Santa Juana A
18 Juana C. Carrasco y otros con Lidia Fernández A
19 Celinda Flores v. de Búrgos y otros con Juan Guzmán D
20 Rosa Parada de Palma con Juan Manuel Palma D
21 Isabel González de G. con Sofanor Godoy A
22 Julio Ramos con Eduardo Labbé D

Viernes 14

Relator Sr. González.

1 Enrique Steffens con H. Juntas de Beneficencia de Tomé, Quirihue y Concepción (Relación pendiente) A
2 Adela Rivas de Ravanal, por sí y por sus hijos Adela Delfina, María Alicia, María Rosa y Manuel Horacio Ravanal Rivas, con Horacio Ravanal A
3 Gabriela Orthusteguy con Federico Alexander y otra Son partes: Gabriela Orthusteguy de Etcheberry, Federico Alexander y Juana Smitmans de Alexander A
4 David Ferrada con Luis Rodríguez Fuentes, José Contreras como representante de su mujer Lucila Rodríguez Fuentes y Belisario Troncoso Ferrada, como representante legal de su mujer Laura Rodríguez Fuentes D
5 Bernardo Cappelli con I. Municipalidad de Coronel A
6 Carlos Sepúlveda con Arturo Bonometti. Tercería de dominio de Arturo Zavala D
7 Ramón del Pino con Onofre Gutiérrez D
8 Manuel Rosa Zárate con Carmela Parra D
9 Juana de Dios Carrasco v. de B. con Víctor Manuel Beddins C
10 Manuel Cáceres con Belisario Nokra (Incidente de 2.a instancia) A
11 Bernardo Veloso con Clara Luisa del Mauro D
12 María Félix Godoy con Salvador 2.o Escobar D
13 Santiago Fonseca con Pedro Venegas y Luis Guzmán D
14 Mantenimiento Quemba con Saavedra, Benard y Compañía A

Sábado 15

Relator Sr. Serrano.

1 Sumario por muerte de Luis Sandoval Contreras A
2 Sumario por muerte de José Lobos Jara A
3 Sumario por muerte de Eulogio Burgos Salazar A
4 Sumario por incendio en casa de Filomena Silva A
5 Sumario por la muerte de Lusmira Torres A
6 Sumario por lesiones a Lautaro Sepúlveda A
7 Sumario por abandono de hogar de Doralisa Gutiérrez A
8 Sumario N.o 10626 por juego de azar A
9 Contra Nolberte Ormeño A
10 Contra José Emilio Pérez y Orlando Díaz A
11 Contra Alberto Garrido y Segundo González A
12 Contra Serafín Bobadilla Zavala A
13 Contra León C. A
14 Contra Francisco Herrera A
15 Contra Luis Humberto Contreras Muñoz A
16 Contra Francisco Cisternas A
17 Contra Adolfo Lagos Becerra A
18 Contra Gilberto Godoy A
19 Contra Luis Salgado A
20 Contra Juan de la Cruz Novoa Rodríguez A

TURNO JUDICIAL

Ministro de turno— Sr.
Juzgado de turno— El Primero
Receptor de turno— Sr Miguel Angel Reyes
Abogado en lo civil — Sr Alfonso Urrejola Arrau
Abogado en lo criminal — Sr. Manuel Aedo
Procurador en lo civil — Sr. José del C. Campos
Procurador en lo criminal— Sr. Clodomiro Acuña M.

CAUSAS VISTAS

Primera Sala

Relator Sr. Urrutia M.

Sábado, 8 de septiembre de 1934

1 Sumario por robo a Celedonio Aguayo Ruiz. Aprobada.
2 Sumario por muerte de Raúl Briones Morales. Aprobada.
3 Sumario por intento de violación de Rosa E. Barra Barra. Aprobada.
4 Sumario por violación de Lavinia Moraga Hernández. Aprobada
5 Sumario por muerte de Clotilde Pinto Jara. Aprobada.
6 Sumario por desaparecimiento de José Cisternas Gutiérrez. Aprobada.
7 Sumario para averiguar la causa de la muerte de un desconocido. Aprobada.
8 Sumario por abandono de hogar de Berta Olivares. Aprobada con declaración.
9 Sumario por suicidio de José Cruz Pérez Aprobada.
10 Sumario por incendio en la casa de Luzberto Pantoja. Aprobada con declaración.
11 Sumario por el cuasi envenenamiento de José Campos, Rosario Reyes y Delfina Muñoz. Aprobada.
12 Sumario N.o 9082 por muerte de un párbulo. Aprobada.
13 Sumario por muerte de María Inés Villablanca Caram. Aprobada.
14 Sumario por muerte de Sebastián Sandoval Sánchez. Aprobada.
15 Contra Nicolás Iturra. Aprobada.
16 Contra Ascanio Reyes Lamadrid. Aprobada.
17 Contra Juan Pérez. Aprobada.
18 Contra Juan M. Bulnes González. Aprobada.
19 Contra Juan Alberto Lagos Rojas. Aprobada.
20 Contra Pedro Polloni Godoy. Aprobada.

DEL ACUERDO:

Contra Horacio Fernández Leonardo Stuardo y Claudio Cid. Revocada.

Segunda Sala

Relator Sr. Rodríguez.

Sábado, 8 de septiembre de 1934

1 Contra Ruperto Reyes Aguayo. Confirmada.
2 Contra Pedro León Espinosa. Confirmada.
3 Contra Rosendo Urra. Confirmada.
4 Contra Juana Quintana Veloso. Confirmada.
5 Contra Amelia Zarafa Cisternera. Confirmada.
6 Contra Elcira Retamal Muñoz Confirmada.
7 Contra Ester Castillo Maldones. Confirmada.
8 Contra Clamentina Alarcón. Confirmada.
9 Contra Luis Zapata Maldones. Revocada.
10 Contra Félix Alarcón. Confirmada.
11 Contra Guillermo Fuentes Tapia. Revocada.
12 Contra José Santos Segarbarzo. Confirmada.
13 Contra María Griselda Fernández. Confirmada por declaración.
14 Contra Elías Catalán. Aprobada.
15 Contra Eugenio Melo. Ha dejado de ser consultable.
16 Contra Humberto Altieri y Francisco Altieri. Aprobada.
17 Sumario por abandono de menores Aprobada.
18 Sumario por intento de incendio en casa de Alfredo Muñoz. Aprobada.
19 Sumario por usurpación de propiedad. Aprobada.
20 Sumario por muerte de Francisco Caro. Aprobada.

CORTE DE APELACIONES

(Notificaciones)

Cerda — Muñoz 1.
Recusación Melita I.
Moraga — Simón 1.
Godoy — Godoy 1.
Díaz — Williams 1.
Williamson, Balfour y Cía. — Burrows 1.
Elcano — Atala 1

Primer Juzgado

González — Figueroa 1.
Saavedra Benard — Rivera 1.
Benson, Fox y Cía. — Palma 1.
Quiñones — Quiñones I.
Cruz — Pino 1.

Tercer Juzgado

No hubo estado.

ACIDO SULFURICO

PURO PARA BATERIAS

OFRECEN

NICOLAS y Cía. Ltda.

PRODUCTOS QUIMICOS PARA TODOS LOS USOS

RENGO 435 — TELEFONO 707 — CONCEPCION

TRABAJOS de PINTURAS

Y REPARACIONES DE EDIFICIOS

ORDENELOS A ANTONIO CASTRO GARRIDO.

B. Arana No. 87 o Mercería El Martillo

Caupolicán esq. Freire - Tel. 197

Será atendida rápidamente.

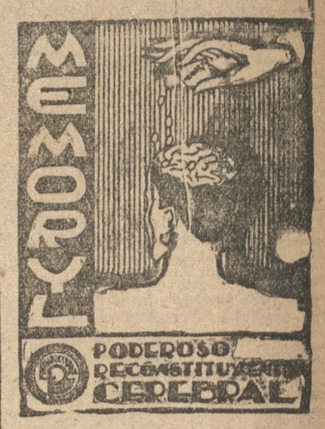

Sulfato de Cal y Magnesia Orgánicos

—1163

La Mutual de la Armada y Ejército

SEGUROS DE VIDA

Agente en Concepción

CARLOS DAHM L.

O'HIGGINS 581 : CASILLA 1110

CUPON EMERSON

Obsequio de «LA PATRIA» a sus lectores

RADIO EMERSON

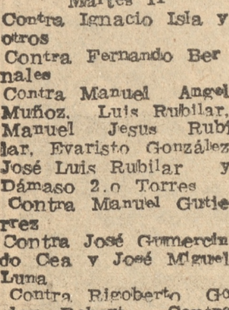

MODELO 555 SENIOR

onda corta y larga

Corriente alterna o contínua 220 volts

Super - heterodino

El prestigio del Emerson descansa en su propia perfección

EXCLUSIVIDAD "LA CASA CHICA"

cuyo valor es de $ 2.200.— y un reloj "Ku Ku" de gran lujo y moda.

Que sortearemos el 2 de Octubre de 1934.

Canjearemos un número para este sorteo:

1.o— Por cada dos ejemplares completos del diario en que aparezca el cupón.
2.o— Por cada aviso económico de 10 palabras.
3.o— Por cada suscripción de un mes.
4.o— Para nuestros lectores de provincia, por cada 2 ejemplares completos que remitan a nuestras oficinas acompañados de un sobre con su dirección y franqueo correspondiente, sin estos requisitos no se atenderá el canje. No admitiremos cupones solos.

SUR

Localidades en venta

Platea . . $ 4.40
Balcón . . „ 2.40
Galería . . „ 1.00

(Para mayores)

SU GRAN ECONOMIA ESTA EN ESTA OPORTUNIDAD

Nuestros precios están al alcance de todos!

NOTA: Señores comerciantes no hagan sus compras sin antes visitarnos.



DE LUNES A LUNES

Aproveche nuestra GRAN REBAJA DE PRECIOS

PRECIOS DE QUEMAZON: Opalinas en colores lisos de alta novedad y djamantinas en lindos floreados, todos de colores inalterables, los liquidamos al bajo precio de **$ 4.50** metro

A Precios de Liquidación

Gran Surtido de Brines de hilo en colores lisos y lavables, metro desde el ínfimo precio de ..... **$ 3.90**

GRAN OCASION:

Crea cruda muy gruesa y muy ancha, la realizamos al bajo precio, el metro a ..... **$ 6.20**

En mantelería un extenso surtido en estilos muy nuevos y de gran moda a *precios sin competencia.*

Para: Jersey de Seda, Lanas, Paños y Casimires NACIONALES e IMPORTADOS

VISITE:

LOS GRANDES ALMACENES GARCIA Hnos.

Maipú 530 y 538 - Casilla 550 - Teléfono 570 - CONCEPCION

CONOZCA SU PAIS

VIAJE CON LOS

BOLETOS DE INVIERNO

y gozará de un delicioso clima por las principales ciudades: Visite a

SANTIAGO

VALPARAISO

VIÑA DEL MAR

En los FERROCARRILES del ESTADO

le proporcionan la mejor de las oportunidades y con marcada economía

BOLETOS TIPO D.

(Viaje directo sin escalas)

ida y regreso a

SANTIAGO

El boleto a Santiago TIPO D. sirve para un viaje directo de ida y vuelta con rebaja de 30 por ciento en pasaje y cama. El regreso de Santiago no puede hacerse antes del séptimo día, pero el plazo de validez es por 30 días prorrogables mediante un recargo moderado.

Los portadores de estos boletos tienen derecho a adquirir en la Oficina de Informaciones de Santiago (Bandera 200) boletos especiales de ida y regreso a Valparaíso al precio de ómnibus con 30 por ciento de rebaja y válidos para trenes expresos.

BOLETOS TIPO E.

Viaje con escalas y derecho a entrar a los ramales

ida y regreso a

VALPARAISO

El boleto de Invierno a VALPARAISO tipo E. tiene el valor doble del pasaje a Santiago únicamente y no tiene rebaja en la cama, pero dá derecho a fraccionar el viaje hasta por 12 veces, entrar a los ramales, llegar hasta Valparaíso y regresar cuando se desee dentro del plazo de 30 días, prorrogables mediante un módico recargo.

El MEDIO PASAJE importa la mitad del valor de un boleto de Invierno.

En todo caso se exije la fotografía del interesado o el número de su carnet de identidad.

Los Hoteles han acordado apreciables rebajas a los portadores de Boletos de Invierno

Pida más datos sobre los Boletos de Invierno en las estaciones y en la Oficina de Informaciones (Empresa Wilson) B. Arana 788, Teléf. 467, CONCEPCION

—12301



(FLOTAS REUNIDAS)
COSULICH, LLOYD SABAUDO
NAVIGAZIONE GENERALE

A EUROPA VIA PANAMA

(Salidas de Valparaíso)

"ORAZIO"
1.o de Octubre 1934

"VIRGILIO"
10 Noviembre 1934

LINEAS DE LUJO
A Europa Vía B. Aires y Vía New York
Agentes en Concepción

BARDI Y CIA.
Barros Arana 124, altos
Casilla 3 - Teléf. 672

—12172

PINTURA "TRICOLOR"



3 y 4 ESTRELLAS

Cuando tenga que efectuar algún trabajo de pintura exija que se emplee la marca "TRICOLOR", cuya excelente calidad se ha mantenido inalterable durante 50 años. Todas las buenas mercaderías las tienen en venta.

—12171

Compañía Fábrica de Paños de Concepción

DIVIDENDO N.o 7

ACCIONES "ORDINARIAS"

Por acuerdo del Directorio se pagará a los señores accionistas un dividendo "provisorio" de $ 1.50 por acción a cuenta del ejercicio del año en curso.

El pago se efectuará desde el 15 de septiembre actual, por el Banco Germánico de la América del Sud en Santiago y Valparaíso y por la Gerencia de la Compañía en Concepción.

Se ruega a los señores accionistas que aún no hayan efectuado el canje de sus antiguos títulos por los nuevos, se sirvan hacerlo ahora al cobrar el dividendo.

El Registro de Accionistas permanecerá cerrado desde el 6 al 15 del mes en curso, ambos días inclusives.

Concepción, 1.o de septiembre de 1934.

REINALDO BASCUR G.
Director gerente

—11871

COMPRUEBE el auge de nuestro diario. Pregunte, indague y ordene su propaganda en este diario.

La Sastrería

CULACIATI

Avisa a su distinguida clientela que ha recibido un extenso surtido en Casimires importados para la temporada de OTOÑO e INVIERNO

—11404

REYES

MAIPU 400 - FONO 529

SASTRERIA

LA POPULAR

Barros Arana 483

OFRECE A PRECIOS MUY CONVENIENTES:
FAJAS LUSVENIA, en todas las numeraciones y precios
TRAJECITOS y MAMELUCOS para niños
CASIMIRES y GENEROS DE LANA para Ternos y Vestidos
OVEROLES DE MEZCLILLA, GABARDINA y KAKY
MEDIAS, CALCETINES y PAÑUELOS
LIENZOS, TOCUYOS y CREAS PARA SABANAS

Y demás artículos de Tienda y Paquetería
Se remiten muestras y se cotizan precios por correspondencia.
F. Armando Reyes M.
Casilla 422 - CONCEPCION

QUE SE DOTE A CHIGUAYANTE DE UN CAMINO DEFINITIVO QUE LO UNA A CONCEPCION

Piden los vecinos de esa localidad al ministro del Interior

Algunos destacados vecinos de Chiguayante han dirigido al ministro del Interior, una comunicación en la cual le solicitan que se destinen fondos para el arreglo del camino de Concepción a ese pueblo.

El texto de esta comunicación es el siguiente:

PIDEN SE DESTINEN FONDOS PARA EL CAMINO DE CONCEPCION A CHIGUAYANTE

Señor ministro:

Los que suscriben, representantes legales de las principales actividades económicas del pueblo de Chiguayante (Comuna de Concepción), a V. E. respetuosamente exponen:

El pueblo de Chiguayante, además de ser un lugar de turismo y de veraneo, es también la sede de tres grandes fábricas que dan vida siempre creciente a una numerosa población y obrera y al comercio de la localidad.

Muchas y perentorias son las necesidades de este pueblo relegado al olvido desde hace algunos años, pero una de las más esenciales es, sin lugar a dudas, la dotación de un camino definitivo que lo ponga constantemente en comunicación con la ciudad de Concepción.

El camino actual, especialmente en determinados sectores de su recorrido, no sólo es detestable sino que es absolutamente intransitable durante los meses de invierno, lo que constituye un grave inconveniente para la movilización segura y expedita tanto de los productos como del personal contribuyendo al encarecimiento de la vida, tanto más que este camino sirve los intereses no sólo de Chiguayante, sino de una extensa región que comprende Santa Juana, Talcamávida, Hualqui, etc.

Por tanto a V. E. con el debido respeto pedimos que se destine desde luego una suma suficiente, de acuerdo con el proyecto presentado por el ingeniero de la provincia, para poder proceder al arreglo definitivo de este camino, pues las pequeñas cantidades que se destinan anualmente, por lo mismo que son insuficientes, constituyen un gasto inútil y una pérdida lastimosa para los intereses fiscales.

Dios guarde a V. E. Mario Galbiati, Prof. de la Universidad de Concepción — Francisco Amthauer, socio de la Firma M. Gleisner y Cía.— Malcolm Campbell, gerente de la Fábrica de Tejidos de Grace y Cía. — Erwin Huber, Soc. Industrial y Comercial El Tigre — Luis A. Spano, comerciante — Walter Schaub, socio de la firma Schaub Hnos. y Cía.— Fábrica de Papel y Sobres.

Al señor ministro del Interior, Santiago.

LA 1.a Cía. DE BOMBEROS EFECTUARA UN EJERCICIO EXTRAORDIN. EN HONOR de D. TEOFILO VILLOUTA

Con fecha reciente el directorio general del Cuerpo de Bomberos, ha nombrado miembro honorario del directorio, a uno de los mas abnegados voluntarios del cuerpo, don Teófilo Villouta.

El señor Villouta llega a ocupar este puesto después de una hoja brillante en favor de la institución, y por ende de la ciudad de Concepción.

Después de 48 años de activa labor, sigue prestando sus señalados servicios,, por lo que el honorable

En seguida se ofrecerá un almuerzo en el cuartel

directorio, dirigente máxima del Cuerpo de Bomberos, le ha conferido el título de Miembro Honorario del Cuerpo. Esta designación ha llenado de júbilo a sus compañeros de trabajo, y con este motivo le ofrecerá en la mañana de hoy un ejercicio extraordinaario de competenci, frente al Liceo de Concepción, competencia que ha de resultar de gra ninterés, pues se disputa también un hermoso trofeo donado por el entusiasta capitán de la compañía, don Guillermo Barbería.

Después de este acto, al cual han sido invitado los miembros del Cuerpo, y honorarios del directorio, y representantes de las Cías. hermanaas, y de l prensa local, se efectuará en el hall del cuartel de la institución, la colecación del retrato del festejado, siguiendo después un almuerzo que se servirá en el salón de honor.

MUY CONCURRIDA ESTUVO LA VELADA DE ANOCHE EN CELEBRACION DEL 50 ANIVERSARIO DE LA CAJA NACIONAL DE AHORROS

El discurso de ofrecimiento. — Se hizo entrega de un diploma de honor a nuestro diario

Una numerosísima concurrencia se dió cita ayer en el Teatro Concepción, para asistir a la velada que organizó la Caja Nacional de Ahorros, en conmemoración del 50 aniversario de su fundación.

Todos los números de esta velada fueron muy ovacionados, ya que se ejecutó con suma corrección.

El secretario de la Caja señor Julio Orellana, pronunció el siguiente discurso:

Señoras y señores:

El año 1841, la Sociedad Nacional de Agricultura deliberaba en sus reuniones sobre la creación de un organismo de previsión del pueblo, a fin de estimular el hábito de la economía y, en agosto de 1842, se fundó el Banco del Ahorro, con el cual vieron coronados con éxito el ideal que sostenían los agricultores de aquellos tiempos, pero, pese a los capitales que portaron su vida fué lánguida y su liquidación prematura.

El 29 de agosto de 1855, fue fundada la Caja de Crédito Hipotecario, satisfaciendo las necesidades de créditos de acuerdo con el progreso de la nación y con el desarrollo de una actividad múltiple y así esta entidad basada en una magnífica organización y gracias al prestigio de sus fundadores y a la competencia de sus dirigentes ha seguido hasta estos días una era de triunfo, contribuyendo poderosamente al progreso nacional.

El año 1884, en que dirigía los destinos de esta nación, el gran Presidente don Domingo Santa María y siendo su ministro de Hacienda don Ramón Barros Luco, y ya sólidamente afianzado el éxito de la Caja de Crédito Hipotecario, se estudió en forma precisa la creación de una Caja de Ahorros.

Descollantes por su actividad aparecen los nombres de don Antonio Varas, Ramón Barros Luco y Domingo Santa María, quienes, sin escatimar esfuerzos ni sacrificios dedicaron sus energías hasta ver laureados por el triunfo su propósito y, así tenemos que el 27 de junio de aquel mismo año se dictaba una ley por la cual se daba vida a la Caja de Ahorros como filial de la Caja de Crédito Hipotecario y con un capital responsable de $ 50.000.

Fundada la Caja de Ahorros, se pasó a nombrar su primer Consejo, en el cual figuran los nombres de don Antonio Varas, Miguel Barros Morán, Vicente Izquierdo, Pedro Nolasco Marco [illegible] Palma y Rodolfo Hurtado y por derecho propio la Caja nombró a tres delegados, cuyos cargos recayeron en las personas de don Manuel García de la Huerta, Luis Dávila Larraín y Gaspar del Río, quienes reunidos en asamblea plena el 6 de septiembre de 1884, hicieron los siguientes nombramientos, secretario general a don Uldaricio Prado, administrador a don Leopoldo Ponelaire y cajero a don Diego Sotomayor, tomándose el acuerdo de abrir sus puertas al público el día siguiente.

Llegó el 7 de septiembre y fueron 26 los primeros imponentes de toda condición de castas sociales y, ahí aparecen los nombres de don Pedro Valdivieso Vidal, de los hermanos Valdés Alfonso, Agustín Eyzaguirre, Enrique Donoso y, la del actual Presidente de la República el Excelentísimo señor Arturo Alessandri Palma.

Llegamos al final del año 1884, y el total de sus depósitos ascienden a $ 87.778.13.—. Pasados diez años las cuentas de Ahorro arrojan un total de $ 3.642.787.90.— Los números hablan claro y su triunfo después del primer decenio ya estaba afianzado. Estos depósitos años tras años han ido aumentando y hoy día arribamos a la preciosa suma de $ 600.000.000.

Bajo la presidencia de don Luis Barros Borgoño en la Caja de Crédito Hipotecario, quien ha sido el más grande de los propul[illegible] y el 5 de septiembre de 1904, se fundaba la Caja de Ahrros de Concepción en el local donde hoy funciona la Clínica de los doctores Burmeister y, al poco tiempo hubo de trasladarse a la propiedad que en la actualidad es la Dalg'i Italiana y en 1919, se trasladó definitivamente al edificio que hoy ocupa.

En el mismo año de 1904, se fundó además otra Oficina en Iquique; en 1905, se crearon las Oficinas de Talca, Chillán, Valdivia y Antofagasta y así, sucesivamente y, gracias a las actividades desarrolladas por don Luis Barros Borgoño, continuó esta institución fundando oficinas en casi todos los pueblos de la República propagando su primordial obra del Ahorro. Llegamos a esta fecha con un total de 114 oficinas.

Aparte de su principal actividad, que es el Ahorro, poco a poco se han ido dictando leyes, por medio de las cuales se ha autorizado a la Caja Nacional de Ahorros, la construcción de habitaciones para obreros y poblaciones y, así tenemos que en Santiago en el año 1910 se inauguraron las poblaciones de Huemul con 39 casas para obreros, y en Ñuñoa, Providencia y La Paz, se fundaron poblaciones de doce casas para empleados. Su actividad en este sentido ha sido ampliamente reconocida. Siguiendo esta ruta e imitando a Suiza, Holanda, etc., etc., también ha fundado varias poblaciones agrícolas.

Continuando su objetivo, la Caja Nacional de Ahorros ha ido infundiendo el espíritu de economía paulatinamente en las escuelas y en el taller y, así, nuestro país puede estar orgulloso de que sus hombres de mañana ya cuentan con la difícil cualidad del Ahorro.

Por otra parte y por leyes especiales, a la Caja Nacional de sus actividades generales cuenta con sus secciones de Créditos en el sentido amplio de la palabra.

Transcurridos 50 años de ardua labor nos detenemos satisfechos a contemplar el camino recorrido para rendirle nuestro homenaje de reconocimiento a los que han contribuído a afianzar la institución y especialmente a los señores Antonio Varas y Luis Barros Ahorros se autorizó para que efectuara operaciones similares a la de los Bancos Comerciales, y al afecto, dentro de Borgoño y, confiamos que contando con la cooperación decidida del público seguiremos contribuyendo eficazmente al progreso económico del país.

He dicho.

Además, en esta velada se hizo entrega de un diploma al diario "La Patria", por su campaña en favor del Ahorro, y de otro al señor Juan Amigo Márquez, autor del Himno al Ahorro.

En suma, la velada de ayer resultó interesantísima y fué digna del aniversario que se celebraba.

LA ASOCIACION DE VIAJANTES DE CHILE CELEBRA HOY SU DECIMO SEXTO ANIVERSARIO

Desde ayer han empezado a congregarse en esta ciudad los socios de la Asociación de Viajantes de Chile y delegados de las juntas locales de Valparaíso, Santiago, Chillán, Temuco y Valdivia.

El número de estos alcanzaba anoche a más de cien, número que seguramente será aumentado con los socios que se espera llegarán en los trenes de la mañana de hoy.

En la asamblea general, la cual celebrará sus reuniones en los amplios salones de la Sociedad de Empleados de Comercio, se ventilarán asuntos que tienen importancia especial para el futuro de la Asociación y se elejirá, además, el nuevo directorio que habrá de regir los destinos de la institución por un nuevo período reglamentario de dos años.

En la noche se llevará a efecto el gran banquete oficial con que se conmemorará el décimo sexto aniversario social de la Asociación de Viajantes de Chile. Este banquete ha sido cuidadosamente preparado por una comisión nombrada ad-hoc por el directorio saliente y se realizará en el Cecil Hotel a las 21 horas.

En la mañana se efectuará una asamblea general. — La comida en el Hotel Cecil

Reina enorme entusiasmo entre los viajantes por asistir y participar en todos estos actos y no es aventurado augurar desde luego el éxito más completo que deseamos a tan respetable institución y a cada uno de sus miembros.

UNA GENTILEZA DE LA CAJA DE AHORROS A NUESTRO DIARIO

En la velada de ayer en el Teatro Concepción, la Caja Nacional de Ahorros, en atención a la campaña en favor del ahorro que en todo momento ha realizado nuestro diario, hizo entrega de un hermoso diploma en que se testimonia el agradecimiento de la Caja Nacional de Ahorros para nuestro diario.

Esta gentileza de la Caja Nacional d Ahorros la agradecemos en todo lo que vale.

CARVAJAL
EL REY de la tijera debe ser su sastre, hechuras desde $ 100.—
Barros Arana 883 — Teléfono 553
— Y —
ADELA DE CARVAJAL
Su modista. Especialidad en trajes sastre y trajecitos para niños.
Atiende en MAIPU 443
11320

BOMBAS

PRIMERA CIA. DE BOMBEROS. — Citase a la compañía para hoy domingo 9 a las 10.15 horas a ejercicio extraordinario de competencia. Uniforme de parada.

SEGUNDA CIA. DE BOMBEROS. —Se cita a la compañía a ejercicio para el martes 11, jueves 13 y sábado 15 a las 20.30 horas. Tenida de trabajo.

PAPEL
Ferro-Prusiato
FABRICACION INGLESA DE PRIMERA CALIDAD
ACABAMOS DE RECIBIR
A. L. MURRAY y Co.
A PROVINCIAS
CONTRA REEMBOLSO
12382

Distintas maneras de trabajar



Es que una de ellas usa un pulidor cualquiera y tiene que trabajar de rodillas, haciendo un esfuerzo penoso y cansador. La otra en cambio, usa SAPOLIO, lo mejor conocido hasta hoy para limpiar bien y rápido, pisos, mosáicos, utensilios, vajilla, puertas, escaleras, etc., sin esfuerzo casi, sin cansarse. SAPOLIO, es además muy económico! Dura mucho más.

En PANES y en POLVO
$ 2.20

Fíjese bien que sea SAPOLIO legítimo.

SAPOLIO
[illegible]OCH MORGAN'S SONS MARCA REGISTRADA
LIMPIA — DESENGRASA — PULE

En EL AHORRO Maipú 642, CONCEPCION
Encontrará Ud. camisas finas desde $ 13.50 y Camisas muy finas a $ 18.00, 20.00, 24,00 y..... $ 28.-

AHORA ES EL MOMENTO
que puede Ud. comprar barato
SOMBREROS, CAMISAS
y todo artículo para Caballeros
Dirija sus pasos a
"EL AHORRO"
MAIPU No. 642

SOMBREROS de paño desde . . . . . $ 8.50
SOMBREROS de fieltro finos desde 28.00
SOMBREROS fieltro extra. $ 35, $ 45 y . . . 55.00

SOMBREROS
CANADIAN, PICADILLY, LUXOR, TIBER, colores y estilos de última moda. Precios más bajos que en fábrica. - Por docenas PRECIOS ESPECIALES.

CAMISAS - CAMISETAS - CORBATAS
y toda clase de artículos para Caballeros, cómprelos en la SASTRERIA
"EL AHORRO"
MAIPU 642 - CONCEPCION
—12387

En EL AHORRO Maipú 642, CONCEPCION
Encontrará Ud. un lindo Sombrero de paño desde $ 8.50 y un regio Sombrero de Fieltro, desde..... $ 28.-

Grandioso recibimiento se tributó en nuestra ciudad al Excmo. Sr. Nuncio

Un cariñoso recibimiento tributaron ayer los católicos de la ciudad al Excmo. señor Nuncio Apostólico Monseñor Ettore Felici, que arribó por el nocturno.

El homenaje rendido al representante del Papa, que viene a unirse a la celebración del Congreso Eucarístico, fue magnífico en todo sentido y evidenció, tanto aprecio de que goza entre nosotros el ilustre diplomático como la adhesión de la Diócesis al Vicario de Jesucristo.

COMISION A HUALQUI

Con el objeto de presentarle los saludos al Excmo. señor Nuncio, se dirigió a Hualqui por el tren de las 7 horas, una comisión compuesta por el Pbro. don Jorge H. Rojas y los señores Héctor Tapia C., Alfonso Urrejola Arrau, Domingo Izquierdo y Raúl Muñoz.

HOMENAJES EN EL TRAYECTO

En diversas estaciones se tributaron espléndidos homenajes al Representante del Papa. En San Rosendo, y Hualqui, principalmente, acudieron centenares de personas a la pasada del nocturno y ovacionaron largamente al Excmo señor Nuncio.

Un homenaje simpático fue también una gran bandera Pontificia, colocada al lado de la vía férrea, entre las estaciones de Hualqui y Chiguayante.

PREPARATIVOS PARA EL RECIBIMIENTO

Desde mucho antes de las 10 horas comenzaron los últimos preparativos para el recibimiento del Excmo. señor Nuncio. Especial animación se notaba en estos momentos en la calle Barros Arana.

Poco a poco fueron llegando las distintas instituciones religiosas y los colegios católicos, todos con sus estandartes y banderas pontificias y se fueron colocando en los sitios señalados por la comisión

Servicio especial de carabineros se colocó en la Estación y sus alrededores para organizar debidamente la recepción.

LOS EXCMOS OBISPOS Y EL CLERO

Momentos antes de la llegada del nocturno llegaron a la Estación de los FF. CC. los Excmos. señores Obispos Gilberto Fuenzalida, Carlos Silva Cotapos, Rafael Lira Infante, Reinaldo Muñoz y Ramón Harrison, miembros del Venerable Cabildo, dignidades eclesiásticas y numerosos sacerdotes de la ciudad y otros pueblos.

LAS AUTORIDADES

A esa hora más o menos, llegaron también el señor Intendente de la provincia don Manuel Arístides Benavente y su secretario don Oscar Rioseco S., el señor Alcalde de la Comuna don José del C. Soto, el jefe de la División coronel don Humberto Gordon y su ayudante capitán Sepúlveda, el Jefe del Apostadero Naval almirante don Julio Allard y su ayudante, el Prefecto General de Carabineros señor Blanco Valdenegro y dos tenientes el Presidente de la Corte de Apelaciones don Alfredo Larenas, el diputado don Abraham Romero y otras personalidades.

Concurrieron también el Decano del Cuerpo Consular don Jorge E. Chocano, el cónsul de Argentina don Martín Luis Drago, el cónsul de Italia don Alejandro Capurro, el vice-cónsul de España don Bernardino Corral, el cónsul de Paraguay don Urbano Lagos y el consul Venezuela don Vicente Rojas.

LA LLEGADA DEL CONVOY.

A la hora llegó el nocturno en que viajaba el Excmo. señor Nuncio Monseñor Felici, acompañado desde Santiago por el secretario del Obispado Pbro. don Amadeo Luco y desde Hualqui por la comisión que fué a saludarlo a ese pueblo.

Una gran salva de aplausos saludó al Decano del Cuerpo Diplomático en los momentos en que descendía del tren y se oyeron entusiastas vivas al Papa y al Excmo. señor Nuncio.

LOS PRIMEROS SALUDOS

El primero en saludar a Monseñor Felici fué el Excmo. Obispo Diocesano Mons. Dr. Fuenzalida y lo siguieron después los diversas autoridades, los Excmos. señores Obispos y personalidades que acudieron a recibirlo.

MILES DE PERSONAS PRESENCIARON EL DESFILE

Bajo una verdadera lluvia de flores pasó por la calle Barros Arana el representante del Papa. — Los Excmos. Sres. Obispos lo rodeaban en el desfile.— Embanderados estaban los edificios

El homenaje en San Rosendo

Ferviente fué el homenaje que se rindió al Nuncio a su paso por San Rosendo.

Una muchedumbre de católicos, con su Párroco al frente, juró ante el distinguido representante del Papa, fidelidad al Augusto Pontífice.

Monseñor Felici, agradecido, dió su bendición a la concurrencia que llenaba el andén

MONSEÑOR HARRISON LO SALUDO A NOMBRE DE LA DIOCESIS

Una comisión fué a recibirlo a Hualqui.— En la Estación lo esperaban las autoridades y distinguidas personas. — Todas las instituciones católicas concurrieron con sus estandartes

Entre una doble fila formada por los Boy Scouts católicos de la Brigada de los Padres Franceses pasó el Excmo. señor Nuncio y comitiva, mientras el numeroso público irrumpía en entusiastas aclamaciones.

SE ORGANIZA EL DESFILE

Después que el distinguido diplomático hubo recibido el saludo de las autoridades, dignidades de la Iglesia y personalidades, se organizó el desfile hacia el centro de la ciudad, en dirección a la Catedral.

Hermoso aspecto ofrecía la calle Barros Arana, con todos sus edificios embanderados y todos los balcones repletos de personas.

Se organizó por la comision respectiva el desfile, encabezado por la banda de los Talleres Salesianos y seguido de todas las instituciones asistentes.

POR LA CALLE BARROS ARANA

Grandiosos homenajes recibió el Excmo. señor Nuncio a su paso por la calle Barros Arana. En los balcones y veredas una gran muchedumbre lo aclamaba y se descubría respetuosa ante el paso del representante del Papa, a quien acompañaban los Excmos. señores Obispos y escoltaban los scouts de los Padres Franceses y tropa de Carabineros.

LLUVIA DE FLORES

Desde los balcones caía una verdadera lluvia de flores sobre el Excmo. señor Nuncio.

El ilustre visitante agradecía el saludo y daba su bendición a la multitud.

LA LLEGADA A LA PLAZA

En la Plaza Independencia una gran multitud esperaba la llegada del Excmo. señor Felici y comitiva. Las sociedades participantes en el desfile iban, a medida que llegaban, tomando la colocación a ambos lados de la calzada.

Cuando apareció Monseñor Felici una ovación partida de la muchedumbre resonó entusiasta, mientras las campanas de la Catedral y la de todos los templos eran echadas a vuelo.

EN LA CATEDRAL

Monseñor Felici fué recibido en las puertas de la Catedral por el canónigo prebendado don Rafael Piedra y conducido bajo palio por la nave central hacia el Trono Episcopal.

El templo se encontraba ya repleto de numeroso público que desde temprano se había ubicado en las naves laterales.

Monseñor Felici, rodeado de los Excmos. señores Obispos y de un grupo de niñitos y de niñitas, vestidos ambos grupos de blanco, avanzó entre los fieles que se arrodillaban respetuosamente.

EL SALUDO DE LOS CATOLICOS

Cuando el Excmo señor Nuncio hubo tomado colocación en el Trono, subió al púlpito el Excmo. señor Obispo de Podalia y vice-presidente del Comité Directivo del Congreso, prelado que dirigió una hermosa alocusión de saludo.

Manifestó, al Excmo. señor Nuncio, la satisfacción y el júbilo que sentían los católicos de la Diócesis por su feliz arribo y le testimonió el amor y adhesión a la Santa Sede.

HABLA MONSEÑOR FELICI

Habló en seguida el Excmo. señor Nuncio desde su trono. Monseñor Felici agradeció el homenaje que se le tributaba al Papa en su persona y manifestó la satisfacción que sentía de poder participar en los actos del Congreso Diocesano.

SE RETIRA EL NUNCIO

Terminada su alocusión, Monseñor Felici se retiró de la Catedral, rodeado de un cortejo de honor formado por niñitos y niñitas que entonaron cánticos en honor de la Santa Eucaristía.

El público estacionado frente al Palacio Episcopal continuó durante algún rato ovacionando al ilustre visitante.

VISITAS

Durante la tarde recibió Monseñor Felici el saludo de numerosas personas y representantes de sociedades católicas que pasaron a cumplimentarlo.

DIGAN TODO LO QUE QUIERAN DE LO AGRADECIDO QUE ESTOY Y TODAVIA NO DIRAN BASTANTE

Nos expresó ayer el Excmo. Sr. Nuncio Monseñor Ettore Felici

Tuvimos ocasión de hablar ayer breves momentos con el Excmo. Sr. Nuncio. El distinguido diplomático nos expresó la inmensa satisfacción que había recibido al contemplar el hermoso homenaje que se tributaba, en su persona, a la Santa Sede.

—Digan, nos manifestó, todo lo que quieran respecto de lo agradecido que estoy con esta ciudad y todavía no dirán bastante.

Monseñor Felici no podía contener la emoción que había experimentado al contemplar el homenaje sumiso que los católicos de la Diócesis rendían al Vicario de Jesucristo.

Nos expresó, también, el Excmo. señor Nuncio el gozo con que volvía a esta ciudad, que conoció años pasados y de cuya visita conserva aún recuerdos muy gratos.

Bajo una lluvia torrencial tres mil personas rindieron homenaje al Papa

Espectáculo hermoso fué el que se presenció anoche en esta ciudad.— Monseñor Felici dirigió la palabra e impartió la bendición a la muchedumbre entusiasmada

Imponente resultó el desfile con antorchas, verificado anoche en honor del Papa.

A pesar de la lluvia que comenzó a caer con intensidad minutos antes de las 21 horas, una crecida muchedumbre desfiló por la calle Barros Arana en medio de fervoroso y vibrante entusiasmo.

Fué un espectáculo hermoso y conmovedor, el presenciar a centenares de católicos que sin hacer caso de la lluvia torrencial lanzaban a los aires calurosos vivas al Papa y a su representante.

LA COLUMNA

Se organizó la columna frente al Teatro Concepción, bajo las órdenes del R. P. Celestino Huff, párroco de San Juan de de Mata, quien iba a caballo a la cabeza de la manifestación

Marchaban adelante jinetes llevando dos grandes banderas chilenas y pontificia una banda de músicos y varias cuadras de manifestantes.

Letreros luminosos con vivas a la Eucaristía y a Cristo Rey portaban los jóvenes y también dos grandes escudos, con las insignias del Nuncio y las de la Diócesis.

Numerosos jinetes y carabineros montados formaban la resguardia del desfile.

FRENTE AL OBISPADO

En los balcones del Obispado se encontraban el Excmo. señor Nuncio Apostólico Monseñor Ettore Felici, el Excmo. señor Obispo de la Diócesis Monseñor Dr. Gilberto Fuenzalida, el Excmo. señor Obispo de Talca Monseñor Dr. Carlos Silva Cotapos y el Ecxmo. señor Obispo de Podalia Monseñor Dr. Ramón Harrison, otras autoridades eclesiásticas y dirigentes de la Acción Católica.

La columna de manifestantes desfiló frente al Obispado en medio de incesantes vivas y clamorosas ovaciones, mientras se batían al viento las antorchas.

Después de desfilar ante el Excmo. señor Nuncio se dió una vuelta a la Plaza, para situarse la columna frente al edificio Episcopal.

HABLA MONSEÑOR FELICI

En medio de un respetuoso silencio se escuchó la palabra del Excmo. señor Nuncio que dirigió a la muchedumbre una corta alocusión.

Agradeció, emocionado, Monseñor Felici el caluroso homenaje que se rendía al Augusto Vicario de Jesucristo en la tierra.

IMPARTE LA BENDICION

Acto contínuo, el Excmo. señor Nuncio impartió a la concurrencia su bendición, que todos recibieron con profundo respeto.

SE DISUELVE LA MANIFESTACION

Entre vivas y ovaciones al Papa y al Excmo. señor Nuncio se disolvió la manifestación de anoche que ha sido un hermoso homenaje, pocas veces visto en esta ciudad.

EMOCIONO PROFUNDAMENTE AL NUNCIO EL DESF. DE ANOCHE



El Excmo. Sr. Nuncio, en la Estacion, acompañado de los Excmos. señores Obispos y del Intendente de la Provincia

Para siempre guardará el recuerdo del espectáculo que presenció

Profundamente emocionado quedó el Nuncio de la hermosa manifestación de anoche.

El amor hacia el Pontífice se exteriorizó a pesar de que la lluvia torrencial, que arreciaba por momentos, parecía iba a acobardar el ánimo de los católicos.

Y no fué así. Tres mil personas rindieron un homenaje clamoroso al enviado de aquel que hace las veces de Cristo en la tierra.

Monseñor Felici, nos expresó después del desfile, que guardará para siempre el recuerdo del espectáculo que presenció anoche en Concepción.

No me figuraba, agregó, que el sentimiento católico estuviese aquí tan arraigado, que a pesar de todo y pese a la noche lluviosa, quiso manifestarse públicamente en el homenaje al Augusto Pontífice.

Transmisiones de la Radio Philips

La radioestación Philips transmitirá hoy la Misa Pontifical en la Catedral y toda la Magna Asamblea que se verificará en la tarde en el Teatro Concepción.

Agradecimientos

El R. P. Vicuña, organizador de la recepción del Excmo. Sr. Nuncio, nos pide agradecer en su nombre a las autoridades su concurrencia a la Estación al Cuerpo de Carabineros su espléndido servicio y a a los jefes de instituciones bancarias y casas de comercio que enarbolaron en los frontis de sus edificios las banderas de la patria y de sus respectivos países.



UN ASPECTO DE LA LLEGADA DEL EXCMO. SEÑOR NUNCIO APOSTOLICO

Esta tarde se efectuará la gran procesión triunfal de Jesus Hostia

LA GRAN PONTIFICAL

Oficiará a las 10 en la Catedral el Excmo. Sr. Nuncio Apostólico

En la mañana de hoy se oficiará la Gran Misa Pontifical en la Catedral. Celebrará el Excmo. señor Nuncio Apostólico Mons. Dr. Ettore Felici y asistirán los Excmos. señores Obispos.

Predicará el sermón el Excmo. señor Obispo de la Diócesis Mons. Dr. Gilberto Fuenzalida.

Doce Viri Nobiles acompañarán en el presbiterio al Excmo. señor Nuncio Apostólico.

Los Excmos. señores Obispos asistirán con ornamentos pontificales y los sacerdotes, revestidos de casulla, ocuparán los asientos del presbiterio.

Han sido invitadas a la Misa las diversas autoridades civiles y militares, quienes ocuparán asientos especiales.

Se cantará, a tres voces, la Gran Misa de Valdés, dirigida en el coro por el R. P. Jesús Sesma, de los Escolapios

Después de la Misa el Excmo. señor Nuncio Apostólico impartirá la bendición papal a la concurrencia.

Al final se cantará un Solemne Te-Deum en acción de gracias por el Congreso.

Los actos de hoy

A las 10 horas — Gran Pontifical en la Catedral

A las 2.30. — Procesión Triunfal.

A las 6.30. — Magna Asamblea de clausura en el Teatro Concepción.

TODAS LAS SOCIEDADES CATOLICAS Y LOS PEREGRINOS DE LOS PUEBLOS DE LA DIOCESIS FORMARAN EN LA PROCESION.—EL EXCMO. SR. NUNCIO LLEVARA BAJO PALIO LA SAGRADA CUSTODIA. — DESDE EL ALTAR DE LA ALAMEDA SE DARA LA BENDICION SOLEMNE

A las 2.30 de la tarde en punto partirá del Sem. la procesión

Los católicos de la Diócesis rendirán esta tarde grandioso homenaje a Jesús Sacramentado. La Procesión Triunfal que saldrá del Seminario revestirá, sin duda, caracteres de una apoteosis a la Eucaristía.

LA PARTIDA

Partirá la procesión a las 14.30 horas en punto, desde la Iglesia del Seminario. Recorrerá las calles Barros Arana, Caupolicán y Víctor Lamas y terminará en el hermoso altar ubicado en el Parque Ecuador frente a la calle Colo Colo.

DETALLES

La Custodia será conducida por el Excmo. señor Arzobipo de Corinto y Nuncio Apostólico monseñor Dr. Ettore Felici y llevarán el palio distinguidos caballeros.

Revestidos de paramentos pontificales irán los Excmos. señores obispos Gilberto Fuenzalida, Carlos Silva Cotapos, Rafael Lira Infante, Reinaldo Muñoz y Ramón Harrison y gran número de sacerdotes revestidos harán escolta a la Sagrada Custodia.

Todas las instituciones católicas, colegios, asilos y cofradías, formarán en la procesión, como igualmente las numerosas delegaciones que vendrán de diferentes pueblos.

Las filas serán compuestas de a ocho en fondo, separadas por dos columnas de a cuatro personas cada una.

Dirigirá la procesión el Sr. Pbro. don Francisco Villegas, y amenizarán el acto las bandas de los regimientos Chacabuco y Guías, la de los Talleres Salesianos y la que acompañará a la peregrinación de Talcahuano.

ADVERTENCIAS

1) Los sacerdotes irán revestidos en la procesión con amito, alba, estola y casulla.

2) Los sacerdotes y religiosos que no puedan ir junto con el clero revestidos, deberán llevar sobrepelliz.

3) Los párrocos, en vez de casulla, llevarán capa pluvial.

La Bendición Papal

El Excmo. señor Nuncio Apostólico dará hoy la bendición Papal después de la Misa.

Los que reciben la bendición, habiendo confesado y comulgado, ganan indulgencia plenaria.

Se advierte a los fieles que no se retiren del templo antes de recibir esta gracia preciosísima.

Sigue en la Pág. 14

LA MAGNA ASAMBLEA de la TARDE

A las 18.30 se verificará en el Teatro Concepción la Magna Asamblea de clausura del Congreso. Presidirá el Excmo. señor Nuncio, los Excmos. señores Obispos y las autoridades de la provincia.

Se desarrollará el siguiente programa:

I.— Canción Nacional e Himno Pontificio, por la Orquesta, bajo la dirección del Maestro Armando Alvear.

II.— Palabras del Excmo. y Rvmo. señor Obispo de Podalia Dr. D. Ramón Harrison, presidente de las Comisiones Organizadoras del II Congreso Eucarístico Diocesano.

III.— Cantate Domino Novon, a tres voces mixtas bajo la dirección del Rvdo Padre Jesús Sesma de las Escuelas Pías.

IV.— Discurso de la señora Matilde P. de Nardinelli: La voz de la mujer cristiana de la Diócesis.

V Verbum Caro, de Orlando di Laso, a tres voces iguales.

VI — Oda del II Congreso Eucarístico Diocesano por el Rdo. Padre Juan Bautista Clave, Sacerdote Salesiano, declamada por su autor y dedicada al Excmo. y Rvmo. señor Nuncio de Su Santidad, Dr. Dn. Héctor Felici.

VII.— Ketelby. — En el Jardín del Monasterio. Orquesta bajo la dirección del maestro D. Armando Alvear.

VIII.— Hostia Divina. — Usarte, a 4 voces mixtas.

IX.— Discurso del señor D. Eduardo Cuevas.

X.— Cantemos al amor de los amores, con estrofas a seis voces por Ignacio Busca de Sugastizabal.

XI.— Palabras del Excmo. y Rvmo. señor Nuncio de Su Santidad.

XII.— Himno del Congreso cantado por todos los asistentes.

XIII. — Mario. La Cinquantaine. Marcha final.

4) La institución que no esté presente en fila de ocho o que llegue atrasada a la formación, no podrá participar en la procesión.

5) Los catecúmenos irán con su propia parroquia.

6) A la llegada al Parque Ecuador tomarán la posición señalada en el plano que publicamos.

COLOCACION DE LAS INSTITUCIONES

Las instituciones, antes de partir la procesión, deberán colocarse de la siguiente manera:

Los grupos 1.o, 2.o y 3.o de peregrinos en la calle Ongolino tanto por Freire como por O'Higgins y en la de Palcaví sólo por O'Higgins.

Grupo 4.o— Padres Jesuitas en Palcaví entrando por Freire.

Grupo 5.o— PP. Trinitarios: Hospicio y Protectora de la Infancia en Janequeo entrando por O'Higgins.

Grupo 6.o— Parroquia de San José y Cementerio en Janequeo entrando por Freire.

Grupo 7.o— Parroquia de Santo Domingo, San Francisco y PP. Franceses en Lautaro entrando por O'Higgins.

Grupo 8.o— Parroquia de La Merced y PP. Escolapios en Lautaro entrando por Freire.

Grupo 9.o— Parroquia del Sagrario, Hijas de María, Colegios del Sagrado Corazón y de la Inmaculada en Galvarino entrando por O'Higgins.

Grupo 10.— Parroquia de San Juan de Mata y vice parroquia Sagrada Familia en Galvarino entrando por Freire.

Grupo 11.— Parroquia de San Agustín, Hospital y Providencia en Alnavillo entrando por O'Higgins.

Grupo 12.— Banda de Músicos, Unión Nacional y Sociedades de hombres católicos en Alnavillo entrando por Freire.

Grupo 13.— Seminario sección seglar y preparatorios y PP. Salesianos por Llentur al costado del Seminario.

Grupo 14.— Archicofradía del Stmo. Sacramento, Congregaciones Marianas, Conferencias de San Vicente y demás sociedades de jóvenes y caballeros católicos, en Llentur entrando por Freire. Nota: en los grupos 12 y 14 sólo van hombres.

Grupo 15.— Pajes del Externado de la Inmaculada, Acólitos de los PP. Franceses, Incensarios, clero y palio con el Santísimo Sacramento.

Grupo 16.— Escolta de jinetes y banda de músicos.

Las vice parroquias de Puchacay y de S. Ramón irán con sus respectivas parroquias.



CATEDRAL

Hermoso será el altar que se levantará en la Alameda

Desde él impartirá el Nuncio la solemne bendición.— Oración que será rezada por el pueblo

Ayer se comenzó la construcción del hermoso altar, desde el cual impartirá la bendición el Excmo. señor Nuncio Apostólico, durante la gran procesión triunfal de hoy.

Un coro de ángeles, formado por niñitas de nuestra sociedad, rodeará el Altar de la Bendición.

ORACION QUE SERA REZADA

Tan pronto sea colocada la Sagrada Custodia sobre el Altar se rezará la oración siguiente, que será contestada en voz alta por la multitud:

¡Oh! Jesús que por amor de nosotros os habéis quedado, oculto y humilde, en el Santísimo Sacramento del Altar, para ofrecernos continuamente al Padre Celestial como víctima por nuestros pecados, y para ser, no sólo el fiel e inseparable amigo, sino también el espiritual sustento que nos fortalece y sostiene en el camino del cielo: concedednos la gracia de corresponder a vuestro amor, de glorificaros en la misma medida en que por nosotros os humilláis, de ofrecernos siempre cariñoso hospedaje en nuestros corazones, de hacer toda la jornada de la vida en inseparable e íntima unión con Vos.

Venid, Señor, a reinar en nuestras almas, que por tantos títulos os pertenecen; alzad vuestro trono en nuestros corazones y someted a vuestro dulce y soberano imperio nuestra alma y nuestro cuerpo, nuestras potencias y sentidos, nuestros pensamientos, palabras y acciones.

Reinad, Señor, en nuestras familias, que también son vuestras; sed Vos el verdadero Rey de los hogares chilenos; santificad sus alegrías, aliviad sus penas, calmad sus inquietudes; aumentad la ternura de los padres y la dócil obediencia de los hijos; derramad en todos ellos, por medio de la observancia de vuestra santa ley, vuestra paz y vuestros consuelos.

Reinad, Señor, en nuestra nación, que es también vuestra; sean respetados vuestros sacrosantos derechos, reconocida y acatada vuestra suprema autoridad y obedecidas vuestras leyes en el Parlamento, en las escuelas, en la legislación, en los tribunales y en todas las públicas instituciones; reinad en nuestra querida patria, protegedla con vuestro brazo omnipotente.

Cúmplanse, Señor Jesús, todos los anhelos que sentisteis en vuestro Corazón cuando revistéis nuestra naturaleza humana; quedaos con nosotros en este Sacramento de Amor; atraednos hacia Vos; comunicadnos con abundancia vuestra vida; aplicadnos los méritos infinitos de vuestra Pasión; mantenednos unidos con Vos; encendednos en vuestro divino amor.

¡Oh Santísima Eucaristía! haced que os adoremos con el ardor y fuerza de los ángeles; que os tributemos los más solemnes homenajes; que asistamos siempre a la santa Misa y participemos de sus preciosísimos frutos; que os recibamos a menudo en la Sagrada Comunión; que os conservemos en el santuario del corazón durante la vida, que seáis nuestro dulce consuelo en la hora de la muerte y la prenda más segura de nuestra eterna salvación.

¡Así sea!

Suspensión parcial del servicio de tranvías

Con motivo de la gran procesión de esta tarde, será suspendido el servicio de tranvías en calle Barros Arana entre Pelantaro y Caupolicán.

Además, el Cuerpo de Carabineros mantendrá un servicio especial de vigilancia.

Hora Santa y misa de medianoche

En la Catedral se verificó anoche la Solemne Hora Santa, predicada por el señor Rector del Seminario, prebendado don Juan Figari.

Habló como siempre, el distinguido sacerdote, en forma elocuente y fervorosa, sobre el inmenso don del Sacramento Eucarístico.

Terminada la Hora Santa se dió comienzo a la Misa Dialogada. Ofició en el altar el Excmo. señor Obispo de la Diócesis Mons. Dr. Gilberto Fuenzalida y desde el púlpito dirigió la Misa el Excmo. señor Obispo don Ramón Harrison.

Gran cantidad de fieles ocupaban las naves de la Catedral, hermosamente adornadas con guirnaldas y con flores.

Fueron inumerables los fieles que recibieron la Comunión de manos del Prelado Diocesano.

Miles de peregrinos nos visitarán hoy

Vendrán de distintos pueblos de la diócesis

Hoy arribarán a nuestra ciudad, procedentes de los pueblos de la Diócesis miles de peregrinos, que vendrán encabezados por sus respectivos párrocos.

La Empresa de los Ferrocarriles ha dado todas las facilidades necesarias para la extraordinaria movilización que habrá hoy.

En el convento de la Providencia se servirá hoy un almuerzo a parte de los peregrinos y en otros conventos a los restantes.

Miembros de la comisión respectiva, esperarán a los peregrinos en la Estación.

NOTICIAS DE CULTO

EL EVANGELIO DE HOY

Y sucedió que entrando Jesús en casa de uno de los principales fariseos a comer, ellos le estaban acechando. Y he aquí que un hombre hidrópico estaba delante de él. Jesús, dirigiéndose a los doctores de la ley y a los fariseos, les preguntó: ¿es lícito curar en sábado? Más ellos callaron. El entonces le tocó, le sanó y le despidió. Y volviéndose a dirigir a los fariseos y doctores, les dijo: ¿quién de vosotros, viendo un asno o buey caído en un pozo, no lo saca luego, aunque sea sábado? Y nadie le podía replicar a estas cosas. Observó como los convidados escogían los primeros puestos en la mesa, y les propuso el siguiente apólogo: cuando fueren convidado a bodas, no te sientes en el primer puesto, no sea que halla allí otro convidado más honrado que tú, y venga el que te convidó, y te diga: da lugar a éste, y entonces tengas que tomar el último asiento con vergüenza. Más cuando fueres convidado siéntate en el último lugar, para que cuando venga el que te convidó, y te diga: sube más arriba. Entonces serás honrado delante de los que estuvieron contigo a la mesa: porque todo aquel que se humillare, será ensalzado: y el que se ensalza será humillado.

REFLEXIONES

El mandato de Jesucristo relativo al puesto que hemos de escoger en la mesa, se extiende a todas las circunstancias de la vida, y de este modo reforma el prurito de ser el primero en todo, que es uno de los más comunes y peligrosos defectos entre los hombres. Una providencia infinitamente sabia ha distribuído la sociedad en una multitud de clases, y esta misma diferencia graduada de rangos, desde el jefe que la dirige, hasta el último de sus miembros, es la que constituye su armonía, su conservación y su seguridad. Pero, despreciando estas miras benéficas, y sin tener en cuenta el bien público, todos están descontentos en el puesto en que han sido colocados, y no piensan sino en alejar de él, siendo ya la ocupación universal el engrandecerse y elevarse, por lo cual se tiene celos de los iguales, y se rivaliza con los superiores. Las pretensiones se cruzan sin cesar en todas direcciones, y se establece la confusión y el caos en la sociedad.

Es preciso que en lugar de andar tanteando remedios que los hombres inventan para afianzar la paz de la sociedad, y que la experiencia enseña que son completamente inútiles, empleemos el tiempo en meditar el Evangelio que todos los días, en una forma o en otra, nos enseña a ser humildes y a combatir el orgullo, causa de todos los males: nos repite lo que muchos siglos antes de Jesucristo, nos dijo el Espíritu Santo: "cuanto más grande seas, muéstrate más humilde en todas las cosas, y encontrarás gracia delante de Dios".

CULTOS EN LA PARROQUIA DE SANTO DOMINGO

Las misas hoy serán a las 7.30, 8.30, 10 que es la parroquial, y a las 11. Los demás días a las 7.30, 8.30 y 9.30.

Más informaciones en la última página

CASA ORTOPEDICA ALEMANA
Federico Seiter
B. ARANA 364
CASILLA 102
CONCEPCION



TENGA Ud. PRESENTE
QUE LOS MEJORES SURTIDOS
Y LOS
Precios más Ventajosos
EN
Sedas-Lanas-Muselinas
Casimires y Algodones
SE LOS OFRECE
LA IMPORTACION INGLESA
MAIPU 655 - Frente al PASAJE LAMOLIATTE
COMERCIANTES:
Acabamos de recibir grandes Stocks en
Casimires, Percalas, Tocuyos, Lienzos, Casinetas, Brines y toda clase de algodones
Que Uds. pueden adquirir en nuestra casa a
PRECIOS MUY CONVENIENTES
FERNANDEZ y Cía. Ltda.
SUCESORES DE
LOPEZ y FERNANDEZ
—12342

Muebles Finos y Modernos
COMPRELOS UD. A PRECIOS MODERADOS Y CON LAS GRANDES FACILIDADES DE PAGOS QUE OFRECE LA
Mueblería "Vásquez Armijo"
Por cada $ 800.— que elija en muebles a su elección, puede pagarlos en 20 cuotas de $ 40.— mensuales, teniendo derecho a tomar parte en las eliminatorias gratis que efectúa la CASA, mensualmente entre sus compradores.
La elección del favorecido se hace en el primer sorteo mensual que efectúe la Lotería de la Universidad, quedando eliminado el comprador que le coincidan las 2 últimas cifras del Premio Gordo con el que él tenga, el que puede retirar inmediatamente $ 800 en muebles a su elección, sin mayor gasto que las cuotas que alcanzó a pagar.
Existencia permanente en muebles para salón, Hall, Oficinas, Escritorios, Comedor, Dormitorio y toda clase de muebles sueltos.
Hágase cooperador hoy mismo de la Serie E, en formación, cuota $ 40 mensuales, por cada $ 800.—
Mayores datos solicítelos a:
T. Vásquez Armijo
Barros Arana 267 — Casilla 467 — Concepción —12344

Fierro Galvanizado
LISO
Fierro Acanalado
para Techo
Fierro Negro Liso
Ofrecemos a los mejores precios para entrega inmediata
Williamson, Balfour & Cía. S. A.
—12358

RIALTO - HOY Matinée
a las 2.55



PROGRAMA DOBLE — (Apto para Menores)
Platea $ 2.40 - Balcón 1.20 - Galería 1.00
1.o El torrente de hilaridad
CABALLEROS RUSTICOS
9 actos de risa y dicha por
Slim Summerville
2.o - El fin de la super série
-EL GRAN GUERRERO-
Cómicas, Dibujos, etc.

TARDE 6.45 - NOCHE 9.45 — Localidades Numeradas
Para Mayores - Platea $ 3.40-Balcón 2.40-Galería 1.00
LA UNIVERSAL presenta el éxito de la temporada
El sublime drama pasional que muestra un hondo conflicto de amor y deber.
Desarrollado todo a gran lujo en los esplendorosos días de la corte del Zar de Rusia.
- LA - ESPIA
Nils Asther
Fay Wray
—12385



Mañana Femenino

HOY Matinée Gigante Doble a las 2.30 - HOY
Actualidades Mundiales y Sinopsis
Columbia, presenta el lujoso drama lleno de emociónes
EL MUERTO Núm. 9
por GENOVEVA TOBIN Y DONALD COOK
Además la última creación del famoso
Buck Jones en A Sangre y Fuego
Solo para Mayores—Platea... $ 2.40 - Balcón... 1.80 - Galería... 1.00

CENTRAL-HOY
SELECTA 6.45
NOCHE 9.45
Para todos
Sigue triunfando la grandiosa película U. F. A. Programa AJURIA, con los mismo agregados del día del Estreno y con la actuación de la *ORQUESTA WAGNER*
F. P. 1 no Contesta
Genio científico, valor heroico y pasión amorosa, todo unido para dar vida a la epopeya y al romance.
Platea... *$ 4.40* — Balcón... *$ 2.40* — Galería... *$ 1.00*
Mañana Femenino
SECRETOS
por Mary Pickford
—12384

Prat
HOY
Selecta 18.45
Noche 21.45
2.40
MARAVILLOSO ESTRENO SUPERIOR AL "TORERO A LA FUERZA" — RISA A GRITOS
ESCANDALOS ROMANOS
Platea General Numerada — Galería $ 0.80 — Sólo para mayores — Por EDDIE CANTOR
—12402
1.80
HOY — MATINEE A LAS 14.35 — (PARA TODOS
1.a Parte. — Actualidad. — 2.a Parte en Castellano.
"SEIS HORAS DE VIDA"
Por JOHN BOLES y WARNER BAXTER
3.a Parte. — "EL TESORO DE LOS PIRATAS". — 3.a Función
COMICAS — FIN
PLATEA NUMERADA — GALERIA $ 0.80

AVISOS ECONOMICOS CLASIFICADOS

SECCION VARIOS

LE ASEGURAMOS QUE NUES TRA CLIENTELA ES EL MEJOR réclame de La Reparadora, Freire esquina A. Pinto.
—12403

GONDOLA QUILLON, SALE CON CEPCION COLO COLO ESQUIna Carreras, miércoles y jueves 8 horas, lunes, viernes, sábado 16 horas. Sale Quillón lunes, viernes, sábado 8 horas, martes y miércoles 16 horas. Antiguo 1.o Expreso Florida. Calle Serrano.
—12136

CASIMIRES IMPORTADOS Y NACIONALES PARA TERNOS, ABRIGOS, pantalones, por cortes, vende la Soc. El Tigre. Colo Colo 475, toda clase de generos, la sucursal. — Maipú 422.
—11686

ZAPATERIAS - SUELERIAS

SUELERIA LAS TRES PASCUALAS, MAIPU 620.— CONCEPCION — Casilla 284 — Depósito de curtiembre. Ventas por mayor y menor. — Pedidos de provincias, despacho rápido.
—11985

SE NECESITAN

SE NECESITA MUCHACHO DE 16 años mas o menos. Barros Arana 865.
—12410

SE NECESITA BARNIZADORES Barros Arana 865.
—12404

EMPLEADA CON RECOMENDAciones atender negocio.— Caupolicán 755. De 2 a 3.
—12407

EMPLEADA COMEDOR CON RE comendaciones necesito.— Barros Arana 464.
—12425

NIÑA DE MANO CON RECOmendación se necesita en A. Pinto 58.
—12289

MEDIERO CON BUEYES, CHAcra dos cuadras necesito. Janequeo 445.
—12157

NECESITO BUENA COCINERA en Heras 1225
—12223

SE NECESITA LUEGO COCINEra seria y competente en Ongolmo 23.
—12266

BUENA EMPLEADA NECESITAse con recomendaciones, en Freire 1219.
—12160

COMPRA-VENTA

VENDESE BANCO CIRCULAR con dos hojas cierra de 14 y 18 pulgadas, en $ 360.—una paila galvanizada de 1.20 mts. alto por 0.15 cetm. alto en $ 70. Tratar Mackenna 1150.
—12378

VENDO OCASION RELOJ ENchapado oro.— Bulnes 467. Departamento N.o 5.
—12383

EN $ 200 VENDESE INTALACION peluquería de 2 asientos. Cruz 642
—12382

MANZANAS, HAY 1000 CAJONES reparto desde un ciento o cajón. —O'Higgins 1199.— Teléfono 973.
—12381

OCASION COCINA ECONOMICA vendese en $ 100. Tratar Carreras 617.
—12417

DE OCASION VENDO ROMANA importada, tratar Carreras 521
—12416

AVICULTURA.— HUEVOS AUStralorp, Plymouth, Rhode, garantida su fecundidad.— Maipú 1189.
—12415

RICO PIANO GARANTIDO VEN do gran ocasión, urgente viaje.— Hotel Central.
—12412

COMPRO: MANTECA, CERA Y maiz. Ofertas indicando precios. Maipú 676.
—12411

¡RAMADAS! ESPECIAL PARA restaurant; cantina, vendo aparador grande.— Paicaví 762.
—12405

NASH SEDAN 8 CILINDROS CAsi nuevo vendemos ocasión. — Plesch.— B. Arana 71.
—12408

BUEN CARBON DE LITRE A $ 5.00, en Aníbal Pinto 847 y en Maipú 2000.
—12377

¡¡850.00 PESOS!! VENDO RADIO potente gran volumen, 7 tubos.— Lincoyán 1041.
—12404

POROTOS ARAUCANOS, SELECcionados a mano. Ofrezco desde un saco.— Barros 348.
—12237

REGALASE, DOGGE DOS ACIENtos,, 9 ruedas completas; perfecto estado magneto y batería nueva, en $ 1.200. Tratar garage Bustos, maestro, Santiago.
—12292

COMPRO PLOMO Y ZUNCHOS usados. Maipú 935.
—12287

COMPRO TRASMISION Y DEScansos de 30 milímetros, tratar Caupolicán 631.
—12290

TRIGO FLORENCE DE PRIMEra para semilla ofrezco por llegar. —Rengo 792.
—12328

HARINA A $ 41 EL QUINTAL del Molino Gorbea. Maipú 1368.
—12338

EN O'HIGGINS 1256 SE VENDE una mesa de comedor redonda.
—12337

HUEVOS INCUBAR RAZAS AUStralorp y Orpingthon leonadas véndese. Chacabuco 1145.
—12222

HOTELES Y RESTAURANTS

PENSION CENTRAL OFRECE piezas estudiantes, pasajeros. Precios módicos. Pinto 242.
—12291

ARRIENDOS OFRECIDOS

SE ARRIENDA UN PIANO Calle Rancagua N.o 44.
—12375

ARRIENDO PIEZA INDEPENdiente puerta calle, frente Parque. Tratar Pinto 222.
—12420

ARRIENDO $ 140, BUENA CASA cuatro piezas, dependencias. Tratar Pinto 222.
—12419

SE ARRIENDA DEPARTAMENTO independiente, 5 piezas, con servicio. Cochrane 246.
—12334

ARRIENDASE TRES PIEZAS, COcina, una a la calle. Lincoyán 86.
—12333

ARRIENDO BUENAS CASAS CINco piezas, cuarto gallinero y dependencias; cánon ciento ochenta y ciento sesenta pesos. Tratar: Galvarino 747.
—12329

SE ARRIENDAN DOS PIEZAS amobladas en Salas 230.
—12262

ARRIENDASE, DESDE LUEGO, un departamento. Tratar: Serrano 219.
—12257

PROPIEDADES

¡SITIOS! HAGASE PROPIETArio, vendo diferentes barrios de porvenir, facilidades pago.—Oficina Lincoyán 718.
—12414

VENDO $ 10.000.— CHIGUAYANte, casa quinta bien ubicada totalmente cerrada alambre malla, $ 2.000 contado saldo mensualidades $ 200.— Oficina Lincoyán 718.
—12413

VARIAS

TALLER DE NIQUELADO Y PLAteado. Se niquela piezas de auto y de máquina; parachoques, rayadores, reflectores, herramientas de médico. Se platea toda clase de servicio y estantes religiosos. — Concepción: Freire 611.
—12374

CAZA, PESCA, CYCLES, MOTOS repuestos, piezas legítimas, reparaciones.— Maipú 46.
—12379

OFREZCO CAMIONES PARA fletes a Florida, Quillón o Bulnes, rapidos y económicos.— Maipú 1876.
—12418

ENSEÑANZA PARTICULAR PREparatorias y piano atiéndese, Castellón 194.
—12406

CARTERA NEGRA DE SEÑORA extraviada en el carro Barros Arana, ruego entregarla Colo Colo 552, se dará gratificación.
—12288

AVISO.— HABIENDOSE EXTRAviado los originales de las Pólizas de seguro de vida, extendida por la Mutualidad de Carabineros de los cabos Victoriano Inostroza Pino y Eduardo von Heyman Riquelme, quedan sin ningún valor.
—12376

CAZADORES, ESCOPETAS, ARmas averiadas, composturas, piezas legítimas, culatas.— Maipú 46
—12386

NO ES RECLAME
¡¡ES LA VERDAD!!
La Ferretería "LA SIERRA"
Rebajó sus precios en todas sus existencias y surtidos
Y ANTES DE COMPRAR VISITENOS
Pinturas, Aceites, Tierras, Esmaltes, Menaje de Casa, Loza, Aluminio, Enlozado
Cemento, Cal, Fierro acanalado, Cañería, Herramientas y Ferretería en General
NO LO OLVIDE LE CONVIENE
A. CORDERO & Cía.
MAIPU esquina RENGO - CONCEPCION
—12358

"LA PATRIA"

PRECIO DE LAS SUBSCRIPCIONES

Por un año . . . $ 70.—
Por seis meses . " 36.—
" tres meses . . " 18.—

Compre Ud. La Patria PRECIO



SEPTIEMBRE 9

DOMINGO
San Gregorio

BOTICA DE TURNO
Farmacia España
Barros Arana 529
Farmacia Godoy
Barros Arana 1281

MATRONA DE TURNO
Adela Rivas
Chacabuco 1029

JUZGADO DE TURNO
El Tercero

REGISTRO CIVIL
Pasaje Lamoliatte, entrada por A. Pinto.

MEDICO DE TURNO
El de la Asistencia Pública.

OFICINA DE VACUNA Y DESINFECTORIO PUBLICO
Lincoyán frente al Parque.

ITINERARIO de INVIERNO

Trenes pasajeros,

Llegada,		Salidas	
Nocturno	10.15	Valdivia	7.00
Temuco	12.27	Expreso (M. J. y S.)	9.15
Curicó	16.32	Ordinario Alameda	9.26
Expreso (L. Mi. y Vs.)	19.40	Temuco (M. J. S. y D.)	13.20
Valdivia	22.12	Temuco (L. Mi. y Vs.)	16.45
		Nocturno	18.54

RAMAL Y LOCALES

Chillán (L. Mi. y Vs.)	12.05	Talcahuano	7.10
Chillán (M. J. S. y D.)	20.30	Chillán (M. J. S. y D.)	7.25
Tomé	8.00	Chillán (Mi. V. y S.)	15.55
"	13.55	Tomé	10.17
"	17.46	"	14.15
Hualqui	8.00	"	18.30
"	13.36	Hualqui	11.09
" S. D. y festivos	20.51	"	18.14
		" (S. D. y festivos)	21.05

FERROCARRIL A CURANILAHUE

Lota	8.22	Curanilahue (M. J. S. y D.)	7.50
Curanilahue	10.40	Lota	10.30
Lota	14.00	Curanilahue	15.00
Curanilahue (M. J. S. y D.)	18.30	Lota	18.20

CORONEL

SE ELIGIO EL NUEVO DIRECTORIO DE LA CRUZ ROJA

Numerosas personas irán al Congreso Eucarístico de Concepción

CORONEL. — Recientemente, la Cruz Roja de esta ciudad, con asistencia del señor Gobernador del Departamento don Rodolfo Bahamonde eligió nuevo directorio por un período de tres años, quedando constituído en la forma siguiente:

Presidente, señorita Adelaida Migueles Soto; vice presidente, señora Esperanza R. de Kemner; secretaria, señora Elena Palacios de Concha; tesorera, señora Sara E. Pérez de Paz; directoras, señora Eva de Solar, señorita Nolfa Reyes, señora Rosa de Vargas, señorita Elvira Cartes y Esperanza Bustamante; comisión visitadora de enfermos. — Señora Ana Rubio de Henríquez, señoritas mercedes Machuca y E. Bustamante. Revisadora de Cuentas. — Señora Berta O. de Rebolledo. Jefe del Dispensario. — Señora Eva del Solar secundada por la directoras señoritas Nolfa Reyes y Esperanza Bustamante.

Además el directorio acordó abrir nuevamente el Dispensario, a contar del presente mes, durante los días lunes y viernes, a las 17 horas.

Congreso Eucarístico. — Por el interés demostrado por los católicos, se espera que hoy habrán de trasladarse a Concepción, un número apreciable de representantes de las diversas instituciones parroquiales y público en general, con el fin de participar en la grandiosa procesión que se verificará en esa ciudad, hoy día, como clausura del Congreso Diocesano.

Ayer en la tarde se dió comienzo en la Parroquia de Coronel, a la novena del Santísimo Sacramento, con bastante asistencia de fieles.

Mal tiempo. — Durante estos últimos días, ha persistido el mal tiempo en la zona.

Notas teatrales. — Existe gran interés por asistir al estreno de hoy en el Teatro Coronel, pues la cinta "Catalina La Grande", viene precedida de una eligiosa crítica, que la califica como una de las más acertadas producciones históricas de los últimos tiempos.

La editora de este gran film es la firma Britis Dominions, la misma que produjo "La Vida Privada de Enrique VIII", y que constituyó un gran triunfo artístico.

Los intérpretes principales de "Catalina La Grande" son Elisabeth Pergner, la talentosa y dúctil estrella alemana y el apuesto galán Douglas Fairbancks Jr.

Se nos anuncia que para las fiestas patrias habrá un interesante programa de estrenos.

Fiestas patrias. — Se nos dice que aún la Municipalidad no ha elaborodo el programa de fiestas patrias, por no haberse reunido la Junta de Vecinos; pero que se hará en los primeros días de la semana en tranto.

Enfermos. — Delicado de salud el señor Alfredo Vargas.

—Mejor continúa don José Caffarena Ch.

—Guarda cama el capitán, señor Santiago D. Steele.

Viajeros — A Concepción el Gobernador don Rodolfo Bahamonde.

—Al mismo punto el señor Pablo Muller.

—Regresó de Concepción el señor Carlos Calcagno S.

Movimiento naviero. — Arribó procedente de San Antonio el vapor nacional Puchoco.

Fondeado en la bahía, recibiendo carbón, el vapor Cón-

PENCO

AL CONGRESO EUCARISTICO DIOCESANO

PENCO. — Con motivo de celebrarse hoy en Concepción las fiestas de clausura del Congreso Eucarístico, irá de este pueblo una numerosa peregrinación; cuya partida será en tren de las once y media horas.

Antes de la hora de la solemne procesión que será a las 14.30 (las v media P. M.) los peregrinos, encabezados por el señor Cura Párroco Rvdo. Padre Justo de Jesús de Ania y presididos por la Cruz Procesional visitarán las iglesias de la Catedral, Santo Domingo, San Agustín y La Merced, rezando en ellas las preces ordenadas para ganar la Indulgencia del Jubileo del año Santo.

Terminada la procesión, asistirán a la magna Asamblea Eucarística de clausura del Congreso. Por no haber tren de regreso a la hora que termine la Asamblea, se han contratado las góndolas necesarias para que puedan regresar a sus hogares los peregrinos.

La celebración de las festividades patrias se rán lucidas este año

Las diversas comisiones que organizarán las fiestas. — El programa

PENCO.— El presente año la celebración del 124 aniversario de nuestra independencia, revistirán un brillo extraordinario, al efecto se han efectuado varias reuniones en las que han asistido las autoridades y vecinos caracterizados y se confecciona un nutrido programa de festividades a fin de alcanzar el mayor realce posible. Los puntos principales del programa a desarrollarse serán los siguientes: Solemne Te Deum con asistencia de las autoridades y boys scouts, Carabineros, Cuerpo de Bomberos, Cruz Roja y otras instituciones. Gran desfile de honor por los scouts y Bomberos y Cruz Roja. Juramento de la Bandera por los scouts. Gran ejercicio de bombas. Dos grandes veladas en los Teatros Refinería y Fanaloza. Fuegos artificiales con plegas pirotécnicas de gran efecto. Vermouth de honor a las autoridades y comité de Fiestas Patrias ofrecido por la Administración del Club Social. Carreras a la chilena. Ramadas. Interesante programa deportivo, juegos populares y visita oficial de las autoridades y comitées de fiestas al vecino pueblo de Lirquén donde se realizará un lucido programa de festividades.

Las comisiones designadas para realizar este programa la forman las siguientes personas:

De prensa señores Abraham E. Fuentes y Pedro Gutiérrez Medina. Programa deportivo y juegos populares señores Guillermo Malzahn, Feliciano Garrido, Pedro Salazar, Oscar Contreras, Ezequiel Núñez, Juan Alvarez, Daniel Concha y Miguel González. De ramadas y carreras a la chilena, señores Manuel del Canto, Federico Wohlk de la F., Oscar Fuentes y Fermín Araneda. Comisión de banda señores Tomás Jones C., Luis Mendez y Miguel González. De salvas, señor Ramón Vera. Comisión de programa a desarrollarse en Lirquén señores Francisco Vulpuleta, Samuel Oportus Medina y José Dolores Cisternas.

Para el desarrollo de algunos de éstos números, cuyo programa oficial lo daremos oportunamente, se cuenta con el concurso de la excelente banda de músicos de la Refinería que dirije el maestro Ramírez.

Se nos pide hacer saber que el número de ramadas a instalarse en la plazuela Manuel Rodríguez se ha limitado a diez y serán rematadas el martes 11 del actual en la Alcaldía Municipal.

INTERESANTES ACTIVIDADES DEL COMITE PRO-BANDA Y ACCION SOCIAL DE ESTE PUERTO

CORONEL.— El comité probanda y Acción Social celebró sesión últimamente, tratándose sobre interesantes tópicos relacionados con la fundación de la Escuela Hogar para Niños Indigentes, que preocupa tan vivamente a los miembros del comité desde hace algún tiempo.

Se acordó remitir nota a la Municipalidad con el fin de solicitar la ayuda de esta corporación. Además se acordó enviar al señor gobernador una carta en el sentido de pedirle que solicite catres y otros útiles indispensables para la Escuela Hogar, carta que transcribimos más adelante.

Por nuestra parte, creemos que la Municipalidad ha de acceder a la justa petición del comité de prestar su valiosa cooperación a esta bella iniciativa, pues afortunadamente tanto el alcalde don Carlos Wilson, como los demás miembros de la Junta de Vecinos, ha acogido siempre con general complacencia, toda iniciativa que vaya en beneficio público. Si a esto se agrega la importancia que significa para la población, el establecimiento definitivo de una Escuela Hogar, no hay duda de que tendrá la calurosa acogida que merece.

A continuación transcribimos la nota enviada al señor gobernador, de que hablamos anteriormente:

"No hace mucho tuve la oportunidad de conversar con el coronel de Ejército don Humberto Gordon de Concepción y me permití solicitarle 10 o 15 catres, con colchones, almohadas, fundas, etc., para la formación de la Escuela Hogar, en que está empeñado este comité. El coronel señor Gordon acogió favorablemente mi petición y me manifestó de que era necesario enviar un oficio a la Gobernación departamental para solicitar por su intermedio las referidas especies.

En vista de lo anterior y en cumplimiento a un acuerdo adoptado por el Comté Pro Banda y de Acción Social en una de sus últimas sesiones, me permito dirigirme a US. para solicitarle se sirva, si lo tiene a bien, hacer las gestiones correspondientes con el objeto de conseguir los catres, colchones, almohadas, fundas, etc., para la Escuela Hogar.

Este comité está vivamente empeñado en la realización a corto plazo de la obra de bien público a que me he referido y es por esto que le ruega al señor gobernador se sirva interesarse por conseguir lo que solicita.

El suscrito le agradece de antemano, en nombre del Comité Pro Banda y de Acción Social, cuanto US. haga en favor de su petición'

Saludan con toda atención a US.— (Fdos.)— Ignacio Badal J., presidente.— Luis Moncada H., prosecretario

ASOCIACION DE FOOTBALL

Calendario de hoy

CORONEL.— Los siguientes son los partidos oficiales para hoy domingo:

13.45 horas.— 15 minutos de espera.— División infantil. — 8 de Octubre y Comercial J. Unidos B.

14.55 horas.— Tercera División.— 8 de Octubre y Comercial J. Unidos.

16 horas.— Práctica del seleccionado.

Director de turno.— Todo el directorio.

Boleteros.— 21 de Mayo.

Comisarios.— 8 de Octubre.

Entradas.— $ 0.40 entrada general.

CITACION.— Los jugadores que a continuación se indican deberán encontrarse a las 14 horas en la cancha Hospital, premunidos de sus respectivos útiles de juego, debiendo los señores presidentes de los clubes adoptar las medidas necesarias para asegurar la asistencia de los jugadores al práctice.

Se sancionará en forma enérgica toda inasistencia injustificada.

Los jugadores citados son:

Ferroviario.— J. Peña, Molina, López, Solís, Muñoz, Martínez y Navarro.

21 de Mayo.— Pastorini, G. Rossón, L. y C. Boitano.

Carabineros.— Cancino, Paredes, Osses, Saavedra, Soto y Luna.

Comercial J. Unidos.— Vega, Rebolledo, Bastías, Benavente y Rojas.

8 de Octubre. — Gavilán, R. Peña, Belmar, Valenzuela y Sáez.

VISITE EL EMPORIO DE

JULIO BURBOA

— CARRERA 187 —

Donde encontrará el mejor surtido de cecinas y jamones, fiambres frescos, chorizos, chuletas, costilla, manteca por tarros y al detalle, queso de vaca, mantequilla, huevos frescos, miel de avejas, dulce de membrillo, levadura de Colico, cigarrillos y refrescos para fiestas patrias.

ORDENE SUS PEDIDOS CON ANTICIPACION

LOS DOMINGOS ATIENDE HASTA LAS 12.30

1378

TEATRO CORONEL

HOY TRES GRANDES FUNCIONES MAT INEE TRIPLE con dos interesantes estrenos, cómicas y la serial.

EN SELECTA Y NOCHE — La más brillante producción histórica

CATALINA LA GRANDE

1387

LOTA

UNA HERMOSA OBRA SERA EL MAUSOLEO DEL CUERPO DE BOMBEROS DE LOTA

Su construcción costará treinta mil pesos

LOTA. — Con toda actividad se han iniciado los trabajos para la construcción del hermoso mausoleo que poseerá en el Cementerio el Cuerpo de Bomberos "Matías Cousiño".

Hemos tenido conocimiento que se desea y se tratará en lo posible de tener terminada la primera parte de esta obra para el primero de noviembre próximo o sea para Todos Santos.

Este monumento que es una vieja y sentida aspiración de los voluntarios que componen nuestro Cuerpo de Bomberos, será una verdadera obra de arte arquitectónico, y según los planos constituirá una verdadera novedad en su género.

El costo total de la obra ascenderá más o menos a la suma de treinta mil pesos, contándose por el momento con el dinero suficiente para construir la primera parte que es la que quedará bajo tierra.

Tratándose de que los fondos disponibles son un tanto escasos y que es necesario aborrar lo más que se pueda, los mismos voluntarios, con aquel entusiasmo y abnegación propio de ellos han estado trabajando en el acarreo de materiales, hecho muy simpático y que hace digno de todo apoyo a nuestros bomberos.

Numerosos fieles lotinos se harán presente en las festividades del Congreso Diocesano de Concepción

LOTA. — Por un tren especial que saldrá de ésta a las 8.15 horas, se trasladarán a Concepción numerosos fieles lotinos, los cuales participarán en las grandes festividades del Congreso Eucarístico que se desarrolla en esa ciudad.

Todas las instituciones católicas de Lota se harán representar con sus insignias sociales, lo que sin duda en la gran procesión que se efectuará esta tarde irán a dar una nota brillante

Noticias de actualidad local

LOTA. — REPRESENTANTE DE LA COOPERATIVA VITALICIA EN LOTA. — Recientemente ha sido nombrada representante de la Cooperativa Vitalicia la señora Isabel Valenzuela de Concha, quien estará a cargo en este pueblo de todo lo relacionado con esta importante sociedad y sobre las actividades que se desarrollan.,

La señora de Concha atenderá todo lo referente a esta Cooperativa Vitalicia en su domicilio calle Cousiño N.o 618.

MANIFESTACION EN EL CLUB SOCIAL LOTA. — Anteanoche se efectuó en los comedores del Club Social Lota, una comida, que un grupo de socios ofrecía a distinguidos marinos argentinos.

UN NUEVO LOCAL COMERCIAL ABRIO SUS PUERTAS AYER. — Desde ayer a quedado abierto al público un espléndido local comercial, en el ramo de pastelería, cuyas instalaciones han sido muy bien distribuídas.

ARTURO COUSIÑO Y LUIS ACEVEDO SE MIDEN ESTA TARDE

El calendario oficial de hoy

LOTA. — Un partido que puede resultar de cierto interés será el que se realizará esta tarde en el Estadio de la Carbonífera: juegan Arturo Cousiño y Luis Acevedo, dos clubs que tratarán de brindarnos un reñido encuentro por el Calendario Oficial.

Los Arturo, se han entrenado bastante para recobrar su prestigio pues sus hombres bien entrenados dan mucho como lo dejaron demostrado ante el Matías, y a Acevedo le presentarán un equipo bueno y que irá dispuesto a la victoria.

Los "aviadores" que han estado entrenándose cuidadosamente, se presentarán en la tarde de hoy con su gente completa y también irán trás una presentación que borre la que dejó el domingo pasado y así reunir méritos para medirse con sus colegas de Traiguén que para los días patrios vienen acá.

PROGRAMA DE PARTIDOS PARA HOY DOMINGO 9 DE SEPTIEMBRE DE 1934

En la mañana:

SEGUNDA DIVISION

A las 10.30 horas "Dep. Nacional" versus "Unión Deportivo".

En la tarde:

DIVISION INTERMEDIA

A las 13.30 horas "Matías Cousiño" versus "Unión Deportivo".

A continuación:

PRIMERA DIVISION

"Arturo Cousiño" versus "Luis A. Acevedo".

Director de turno en la mañana el señor Pedro Bastías.

Director de turno en la tarde el señor Victor Chamorro.

LOS ANGELES

Comité de Defensa de la provincia de Bío Bío

Se nombró en reciente sesión de caracterizados vecinos. — Luchará por evitar el desmembramiento de la provincia.—Telegrama a los parlamentarios

LOS ANGELES.— Se efectuó en el salón del Club de la Unión una amplia reunión de los vecinos mas caracterizados de la ciudad, con el objeto de defender la integridad de la provincia de Bío Bío que se siente amenazada por el proyecto presentado por los mismos senadores radicales de esta Agrupación señores Hernán Figueroa Anguita y Darío Barrueto M.

Todo cuanto mas representativo tiene Los Angeles acudió a esta reunión que fué convocada por nuestro colega, don Ramiro Segura, director de "Las Noticias", que ha sido el alma de este movimiento de defensa de los sagrados intereses regionales y que, velando porque no se desmedre esta provincia ha trabajado férreamente secundado por los corresponsales de "La Patria" de Concepción y "El Diario Austral" de Temuco.

La reunión fué presidida por los señores intendente de la provincia, don Fortunato de la Maza V., alcalde, don Juan Jara V., director de "Las Noticias", don Ramiro Segura y don Genaro Arriagada y el señor cura párroco don Gonzalo Arteche.

El señor Segura explicó a los asistentes el objeto de la reunión, que no era otro que defender los intereses de la región que se veían amagados por dos representantes elegidos por los mismos habitantes de esta provincia; se extendió luego a lo que se había hecho y tuvo palabras de crítica para estos parlamestarios que, olvidándose del mandato que han recibido, presentaron este proyecto de desmembración de la provincia de Bío Bío.

Acto continuo hizo uso de la palabra el señor intendente de la provincia, don Fortunato de la Maza V., quien ofreció todo su concurso al comité que se nombrara en esta reunión y desde luego se ofreció para tramitar al Supremo Gobierno todos aquellos acuerdos que se tomen en esta oportunidad.

Don Héctor Muñoz Quezada usó largamente de la palabra para referirse a la labor que él desarrolló en Santiago en un reciente viaje que hizo, diciendo que encontró la mejor voluntad en varios parlamentarios, especialmente de la Cámara de Diputados, quienes le ofrecieron su concurso para cuando llegue este proyecto a la Cámara.

Ofrecida la palabra, hizo uso de ella el señor Luis Muñoz Pal, quien al terminar presentó un voto de aplauso para el señor Ramiro Segura Carter, que ha sido el verdadero campeón de esta campaña de defensa del territorio de Bío Bío, el que fué recibido con grandes aplausos por los asistentes.

El prestigioso vecino don Abdón Mellado dijo que, según comunicación que ha recibido, sabe que los treinta y tres diputados conservadores están dispuestos a dar su voto negativo al proyecto de los señores Figueroa Anguita y Barrueto Molinet.

Como resultado de esta reunión se nombró el siguiente comité que no solamente tendrá como misión velar por la defensa territorial de la provincia de Bío Bío, sino por todo aquello que diga adelanto de esta región.

Presidentes honorarios:

Intendente de la provincia, don Fortunato de la Maza.

Alcalde de la comuna, don Juan Jara Véjar.

El presidente del Rotary Club, don Jenaro Arriagada.

Presidente efectivo don Gabriel Cristi.

Vicepresidente don Héctor Muñoz Quezada.

Tesorero, don Abdón Mellado, y

Secretarios José de la Fuente Blanco y Víctor Romero Peña.

Este comité acordó dirigirse telegráficamente a los siguientes parlamentarios:

Don Gustavo Rivera, presidente de la Cámara de Diputados don Fernando Vara, presidente de la Comisión de Gobierno de la C. de Diputados; vicepresidente de la Cámara de Diputados y diputado por esta provincia don René de la Jara y diputados señores Manuel Huerta y Juan Antonio Coloma.

El telegrama es el siguiente:

Presidente Cámara Diputados— Santiago.

Comité Defensa Provincia Bío Bío, representando a todas las actividades regionales manifiesta a US. su aspiración se mantenga actual provincia, evitando división perjudicial intereses generales y gastos inútiles que aumentará considerablemente situación aflictiva erario nacional.

Héctor Muñoz Quezadaa, vicepresidente.— José de la Fuente y Víctor Romero Peña, secretarios.—

Igual que el anterior para Fernando Varas, presidente Comisión Gobierno Cámara Diputados.

Juan Antonio Coloma, Cámara Diputados.— Santiago.— Comité Pro-Defensa Provincia Bío-Bío, representando a todas las actividades regionales agradece su colaboración para mantener integridad provincia y estimular seguir trabajando en tal sentido.— Comité desarrollará labor intendiva al respecto.— Héctor Muñoz Quezada, vicepresidente.— José de la Fuente y Víctor Romero, secretarios.

GIRA DE ESTUDIO DE PROFESORES Y ALUMNOS DEL LICEO DE HOMBRES

LOS ANGELES.— A las 11 horas de anteayer se llevó a efecto una reunión de comisarios y médicos de carabineros en las oficinas de la Prefectura de esta ciudad.

Presidió la reunión el comandante don Carlos Rojas y asistieron subprefecto don Victor Valenzuela, comisario de Los Angeles don Enrique Rojas, comisario de Mulchén don Petronilo Alvear, comisario de Angol don Angel Benito, subcomisario de Collipulli, don Luis H. Arriagada, médico de Los Angeles Dr. don Plácido Guerrero, médico de Nacimiento Dr. don Oliver Molina, médico de Mulchén, Dr. don Miguel Martínez, médico de Collipulli Dr. don Luis Eberhard. R

Se trató de importantes asuntos del servicio y de todo lo relacionado con el cumplimiento de las leyes de sanidad.

LOS ANGELES.— Conforme ha bíamos anunciado anteriormente, un grupo de alumnos y profesores del Liceo de Hombres de nuestra ciudad aprovechando las vacaciones de fiestas patrias, realizarán una importante jira de estudio a los pueblos del sur.

La delegación la formarán 28 alumnos de ambos sexos de los cursos superiores, los profesores señores Víctor Romero Peña, Guillermo Pizarro, Reisse y la señorita Amanda Weldit, que irá a cargo de las alumnas, presidiendo la delegación el rector don José de la Fuente Blanco.

La delegación partirá de Los Angeles el lunes 3 del presente directamente a Valdivia, desde donde excursionará a Niebla y al puerto de Corral, para visitar los Altos Hornos, y demás industrias existentes en esa región.

El miércoles seguirá a Osorno y Puerto Montt para regresar a nuestra ciudad el lunes 16.

Peregrinos al C. Eucarístico de Concepción

LOS ANGELES.— Hoy por tren especiales que sale de nuestra ciudad a las 6 hs. se dirigirá a Concepción una numerosa delegación de católicos angelinos a participar en el Congreso Diocesano que se está celebrando en dicha ciudad.

Esta peregrinación ha sido preparada por el Rvdo. Padre Superior del Convento de los Capuchinos incansable religioso que ha desarrollado una amplia labor de divulgación del evangelio y de defensa de la fé cristiana.

Según pudimos averiguar en la tarde de hoy, los peregrinos angelinos subirían de doscientos: regresarán hoy mismo por tren que debe llegar a las 24 horas.

La Madre Generala del Colegio del Niño Jesús.— Muy visitada ha sido en nuestra ciudad, Sor Ignacia de Jesús, que desempeña actualmente el alto cargo de Generala de la Congregación del Niño Jesús; religiosas que se han dedicado de preferencia a la enseñanza femenina.

Han sido varias las madres y apoderadas de las alumnas que han llegado hasta donde ella para expresarle la satisfacción y alegría porque éstas religiosas se hayan establecido en Los Angeles.

La Reverenda Madre permanecerá en nuestra ciudad algunos días mas; en seguida continuará viaje a Lota, para visitar el colegio que mantienen en esta ciudad estas mismas religiosas.

Cuando visite Lota irá acompañada por la Madre Superiora de dicho colegio que se encuentra en ésta desde hace algunos días.

El seleccionado juega hoy con el primer cuadro del Andino

LOS ANGELES.— Correspondiendo a la gentileza que siempre ha encontrado el directorio de la Asociación de Fútbol local en el señor comandante del Regimiento Andino don David Frez Tapia, aquel organismo acordó en su última sesión presentar en el día de hoy una tarde deportiva a beneficio del instrumental de la banda de dicha unidad militar.

El gesto no puede ser más simpático y el fin que se persigue es loable, ya que la banda siempre que hay grandes encuentros futbolisticos ha ido a amenizar al estadio, con sus alegres dianas.

El primero Gregoire, jefe de la banda ha preparado un programa especial que ejecutará esta tarde en el mismo estadio.

Se presenta también a nuestros aficionados la oportunidad de ver actuar a nuestros seleccionados que el domingo pasado obtuvieron tan brillante victoria sobre los rojos de Concepción.

El equipo del cuadro seleccionado es el mismo y esta vez enfrentará al Andino reforzado con los mejores elementos de los otros clubes.

El cuadro seleccionado es el siguiente:

Cuevas

Ellis, Villagrán

Ayala, Tordesilla, Figueroa

Vargas, Gutiérrez, Ellis

Agurto Valdebenito

No dudamos que esta tarde se verá muy concurrido el estadio municipal, ya que la banda bien merecido se tiene este beneficio,

De seis carreras es el programa de la reunión de esta tarde

EN LAS DISTINTAS PRUEBAS VOTAMOS POR MAGNUS CROIL, PILIPOCHA, DIOMEDES, CHICHARRON, CUERPO MALO Y XINGU.—UN LIGERO ANALISIS DE LAS CARRERAS

Ya hemos dicho que el programa de la tarde de hoy es bastante pobre, como que cuenta con seis carreras en las que hay un total de 43 animales inscritos, número que seguramente disminuirá esta tarde, con los retiros en la cancha.

MAGNUS CROIL EN LA PRIMERA

La prueba inicial aparece muy indicada para Magnus Croil, que al ir a la pelea debe ser número puesto. Los placees se los encomendaremos a Coyán y Gouvernant

PILIPOCHA EN LA SEGUNDA

En la segunda carrera aparece destacándose Pilipocha, salvo que Larbin o Perdón digan lo contrario Para placées detrás de la pupila de Parra, dejaremos a Rucachoro y Perdón.

DIOMEDES EN LA TERCERA

Después de su segundo lugar detrás de Renegado, Diomedes está indicadísimo en la tercera carrera, donde será el favorito. Para escoltarlo dejamos a Hojuelita.

CHICHARRON SE CORRE UNA FIJA

Tanto o mas fijo de Diomedes, aparece Chicharrón en la cuarta carrera. Su enemigo preciso vuelve a ser Bretone.

DIFICIL ES LA QUINTA CARRERA

De difícil pronóstico es la quinta carrera, ya que Rosedal, Loux, Cuerpo Malo, Cuerno de Oro y Vivísima, contaran con partidarios. Por sorteo nos ha correspondido Cuerpo Malo de ganador y Vivísima de placé.

XINGU EN LA DE CLAUSURA

La prueba de clausura es brava, y dejaremos a Xingú de ganador, con Rio Tinto de placé.

PRONOSTICOS DEL CHICOTE

1.—Magnus Croil, Gouvernant y Coyán.
2.—Pilipocha, Rucachoro y Macuco.
3.—Diomedes y Hojuelita.
4.—Chicharrón y Bretonne.
5.—Liú y Vivísima.
6.—Xingú y Rio Tinto

PRONOSTICOS DE "LA PATRIA"

1.—Mangus Croil, Coyán y Gouvernan.
2.—Pilipocha, Rucachoro y Perdón.
3.—Diomedes y Hojuelita.
4.—Chicharrón y Bretonne.
5.—Cuerpo Malo y Vivísima.
6.—Xingú y Rio Tinto.

PROGRAMA DE "LA PATRIA"

DOMINGO 9 DE SEPTIEMBRE DE 1934

PRIMERA CARRERA: A las 2.30 P. M.— 1.200 metros.— Premio KALANDOR.— 6.a Serie.— Handicap. —Inscripción: $ 20. — Premios: $ 1.000 al 1.o, 200 al 2.o y 100 al 3.o

H. Weber	G. Toro	1	SIN PENSAR	58	E	Sea Blaze	Desc.
F. Briones	Melero	2	SIDI BRAHIM	58	E	M. de Rical	Lela
Cénit	Parra	3	LONCORILO	58	3	G. Bonetón	Damita
J. Chamorro	J. Chamorro	4	JUNON	56	4	Jor Bird	Brocatelli
A. Campos	E. Olvares	5	MAGNUS CROIL	56	6	Cila	Cica
S. Pavez	S. Pavez	6	GOUVERNANT	54	E	Le Rappel	S. Lassie
J. A. Opazo	L. Fernandez	7	COLI-CO	52	6	Panguilemu	Talaris
A. Saavedra	A. Saavedra	8	COYAN	48	E	Titanic	Avenida
Z. Carras	M. A. Lara	9	MALGUEN	44	E	Titanic	Mandita

SEGUNDA CARRERA: A las 3 P. M.— 1.200 metros — Premio KALANDOR. — 5.a Serie.— Handicap. — Inscripción: 20.— Premios: $ 1.000 al 1.o, 200 al 2.o y 100 al 3.o

O. Silva	O. Silva	1	CHILLAN VIEJO	58	3	Shylock	Autora
S. Temuco	G. Gutiérrez	2	LARBIN	56	5	Alejo II	Elise
El Cometa	E. Sepúlveda	3	MACUCO	55	3	Hussard	Marsiesa
L. Soto	L. López	4	RUCACHORO	53	E	Panguilemu	Minina
S. Parra	S. Parra	5	PILIPOCHA	53	6	Prorato	Antila
T. Sánchez	E. Pérez	6	PIMPE	53	E	Diamelid	Aurea
L. A. Saavedra	L. Bahamon.	7	PERDON	50	E	Calvito	Diurna
A. Melo	J. Walker	8	ALCA	48	E	Panguilemu	Talaris

TERCERA CARRERA: A las 3.30 P. M.— 1.200 metros.— Premio KALANDOR.— 4.a Serie.— Handicap.— Inscripción $ 20. — Premios: $ 1.000 al 1.o y 200 al 2.o

L. Azócar	L. Azócar	1	LA VESTA	58	5	Vesubio	Carmene
San Antonio	L. Fernández	2	CONSPIRADOR	56	E	L. Reason	Muesca
La Libertad	L. Luco	3	COLIGNY	55	E	El Gui	Glad Eye
J. Chamorro	J. Chamorro	4	HOJUELITA	55	6	Buñuelo	La Sorel
J. Sagredo	F. Cerda	5	DIOMEDES	54	6	Calvito	Diurna
O. Silva	O. Silva	6	BRAVO MOZO	48	E	Paí	Jireta
F. Bernal	F. Berual	7	AQUILON	47	E	R. Alarm	Reverie II

CUARTA CARRERA: 4 P. M.— 1.200 metros.— Premio KALANDOR.— 3.a Serie. —Handicap.— Inscripción: $ 22.— Premios: $ 1.100 al 1.o y 220 al 2.o

F. Bernal	F. Bernal	1	OTROSI	60	E	H. Pair	Fécula
J. Chamorro	J. Chamorro	2	C. D'ALBANY	53	E	Joy Bird	Yest
La Libertad	L. Luco	3	OLD FOX	52	E	Tiny	Royalty
M. Benavente	L. A. Parada	4	CHICHARRON	51	5	Metú Fe	Chalinga
Stud Moller	S. Parra	5	BRETONNE	51	6	Brewer	Eretaña
U. Bravo	U. Bravo	6	LONQUEN	50	3	Almanzor	Mandita
L. Bahamonde	L. Bahamond	7	PEÑASETO	47	E	Constant	Santa Tecla

QUINTA CARRERA: A las 4.30 P. M.— 1.200 metros.— Premio KALANDOR.— 2.a Serie.— Handicap.— Inscripción $ 24.— Premios: 1.200 al 1.o y 240 al 2.o

Santa Rosa	S. Parra	1	ROSEDAL	59	E	Nomber	Cecilita
A. Ogalde	F. Cerda	2	LIU	55	6	Salvecón	La Comune
J. Podiech	S. Pavez	3	FILMADORA	53	E	Bishop	Film
Z. Correa	R. Ramírez	4	CUERPO MALO	52	E	Chile 2.o	Perrita
F. Serrano	A. Romero	5	CUERNO DE ORO	52	E	L. Reason	Espadaña
L. Yáñez	L. Yáñez	6	VIVISIMA	43	4	El Perla	Vividora
C. Cornejo	C. Cornejo	7	ABDUL HAMID	47	E	Tacito	P. Cogarette

SEXTA CARRERA: A las 5 P. M.— 1.100 metros.— Premio KU-KU.— 1.a Serie. Handicap. — Para hacks. — Inscripción $ 20. — Premios: $ 1.000 al 1.o y 200 al 2.o

S. Valck	R. Vidal	1	VENENO	70	6	V. Bueno	Nafia
L. Yáñez	L. Yáñez	2	XINGU	60	E	Vesubio	Desc.
N. Barrueto	J. Chamorro	3	BANCADA	58	3	Almodovar	Bayetilla
S. Temuco	G. Gutiérrez	4	BESITO	50	E	Shylock	Desc.
El Cometa	E. Sepúlveda	5	RIO TINTO	48	5	Malesherbes	Calliette

Al handicapper la Secretaría le da toda clase de facilidades

Desmentido que hace la Secretaría a declaraciones del señor de la Sotta. — Una comunicación del handicapper

La actuación del nuevo handicapper del Club Hípico ha sido comentada animadamente en todos los círculos, donde se indican nuevos errores que ha cometido.

Sobre este particular hemos recibido las notas que insertamos en seguida:

A PROPOSITO DE UN REPORTAJE

El Handicapper señor Domingo de la Sotta B. en un reportaje a que fué sometido por el director de la revista hípica, "El Chicote", se ha permitido hacer algunas afirmaciones que envuelven un cargo para los servicios de la Secretaría del Club Hípico.

En efecto, en ese reportaje el señor de la Sotta aparece diciendo lo siguiente: "Ignoran todos, Uds. talvez también lo ignoren, que cuando me recibí del puesto de handicapper, no existía en la Secretaría un libro, una tabla, en fin, ningún antecedente por donde pudiera orientarme. Lo único que recibí fué una lista de los animales inscritos para que hiciera las series y el programa del domingo siguiente.

—Bueno ¿que el otro handicapper no llevaba esos documentos?

Entiendo que no y que todo se hacía "a pulso", nos responde".

Puen bien, lamento verme obligado, en mi carácter de secretario, a desmentir pública y terminantemente al señor de la Sotta.

Desde que el señor de la Sotta se hizo cargo del puesto de handicapper, se le proporcionaron los mismos documentos de que había dispuesto su antecesor, ellos son: 1) El libro de handicaps; 2) Los programas del Juez de Peso debidamente anotados y 3) El libro de performances que todos los hípicos conocen y consultan constantemente, incluso el redactor de "El Chicote".

Todos estos elementos de juicio son suficientes para orientar la labor del handicapper y han existido en Secretaría desde hace 12 años. No hace falta ninguna tabla, como no sea la de Pitágoras.

Cómo, entonces el señor de la Sotta se atreve a afirmar que no se le han proporcionado por la Secretaría ningún libro ningún antecedente que pudieran orientarlo

Es muy natural que el señor de la Sotta trate de echonestar en alguna forma los errores que haya podido cometer en el desempeño del cargo de handicapper; pero eso no le da derecho a envolver en su fracaso a la Secretaría del Club Hípico

(Firmado). — Ignacio Vivanco, secretario

Concepción, 8 de Septiembre de 1934.

UNA CARTA DEL Sr. DE LA SOTTA

"Cuando ya me creía jubilado de la vida hípica, el Directorio de nuestro Club, con Propietarios y Preparadores se pusieron de acuerdo, para nombrar me Handicapper, nombramiento, que sólo se me comunicó, un día antes de hacer mi primer handicap, por el director don Jorge Urrutia M.

Mi primer impulso fué, no aceptar el cargo, pero como se me dijera que en mí había una confianza ilimitada y que si cometía errores no importaría, porque se comprendía que al principio tenía que cometerlos y porque durante la marcha de mi cargo los iría corrigiendo y además me dijeron que todos tratarían de ayudarme, para que mi misión fuera fácil y así pudiera tener pronto dominio sobre la actuación de los caballos. En vista de esto, no pude más que agradecer tanta benevolencia para conmigo y una vez más me ví obligado a echarme encima una carga que sabía era peligrosa, por tratarse de intereses encontrados y acoplados a los azares del juego, aceptando el cargo de handicapper del Club Hípico de Concepción.

Hice mi primer handicap, teniendo como base la lista de inscripciones y para orientarme, el libro de performance y la colección de programas, pero carecía de la lista de los caballos en serie, de un índice de los caballos por alfabeto y con la actuación de cada uno para poder facilitarme la labor, cosa que no se llevaba en la Secretaría, seguramente, porque no lo necesitaba el handicapper anterior, por la práctica que tenía en este trabajo, como se lo dije a Chico-Tazo reporter de "El Chicote" y que parece no me entendió bien esto.

Mi primer handicap fué regular, tanto que de 9 carreras se anuló una. El domingo, durante el desarrollo de estas carreras, recibí felicitaciones y demostraciones de confianza de todo el mundo, menos de un propietario que me hizo una protesta a todo grito por el peso de un animal de su propiedad, más tarde otro distinguido propietario, a gritos también, estando en la Secretaría, delante de los Preparadores, se expresó en una forma impropia de un caballero y que a mí me causó pena más que ira, al ver hasta donde puede dominar la materia a ciertas personas educadas

Al dejar constancia de esto lo hago para que se sepa que si estos señores que se creen faltan el respeto en esta forma y pasan por encima de las autoridades hípicas, no tienen derecho para criticar el comportamiento de los demás, ya que en esta ocasión los preparadores han demostrado más cultura que ellos a pesar de que son hombres pobres que viven de las carreras.

No debía contestar el comentario del redactor de 'La Patria, porque el señor Filippi que sirve el cargo, dijo en uno de sus comentarios hípicos que un caballo lo había bajado bruscamente de serie y como yo le demostrara que estaba en un error, porque dicho caballo estaba en esa serie desde el handicapper anterior, me contestó, que él era parte interesada en ese asunto porque llevaba caballo en la carrera. Por esto digo que no debía contestar a este señor ya que escribe según sus intereses y no según la verdad, pero como ahora da datos numéricos y hace estudio sobre handicaps hechos por mí, debo hacerlo.

Primero, debo establecer que el peso base en los dos handicaps a que se refiere, no los puede llevar Contralor, porque este caballo, se ha inscrito por primera vez y según su actuación en Santiago le correspondía el peso más alto, pero de ninguna manera es el peso base para comparar los pesos correspondiente a los otros caballos, esta afirmación es para confundir a los aficionados y no me explico con qué intención lo hace.

En el handicap del martes cometí errores que corregí en el segundo handicap, pero el peso que le correspondió a Mosca Verde por carreras corridas y por la calidad de los caballos, no fue aceptado por los propietarios de los otros caballos porque consideraban que aunque Mosca Verde venía progresando desde la segunda serie, por la forma fácil que ganó sus dos últimas carreras debí haberle puesto un peso más alto. Este error lo confieso, pero hay que tomar en cuenta que me falta práctica y que esto mismo lo dije antes de aceptar el puesto y que se me dijo que no importaba porque en la practica la obtendría en unas cuantas reuniones, ya que era imposible hacer los handicap buenos desde el principio, tanto más que hay que tomar en cuenta de que los caballos se encontraban handicapeados según otro criterio, porque en esto no hay dos iguales.

También debo dejar constancia, que a todos los propietarios y preparadores les he dicho, que me indiquen cuando se encuentren perjudicados en los pesos y que yo los recibo todos los días en mi casa, hasta las dos de la tarde, para darles los datos que necesiten y estudiar cada caso, porque es fácil errar, cuando se tiene que handicapear más de 60 caballos.

Es curioso observar, que propietarios que son verdaderos hípicos nunca reclaman de los pesos y sólo se preocupan de que sus caballos estén bien de salud y con solo esto, siempre sus caballos tienen figuración honrosa, vayan con el peso que vayan, pero los apañados, los que se preocupan más del dividendo que de ganar carreras, no están nunca contentos y siempre esperan un peso como modo para sombar sus cabalgaduras con plena confianza. Pero eso es que me da pena la huelga de los tres, como me lo dijeron en la cancha en la mañana del viernes y que después vi confirmado en "La Patria" con la diferencia, de que en la cancha me dijeron que era don José del Carmen Campos en vez de don Carlos —(Firmado). — Domingo de la Sotta.

Dolores de Espalda

Provenientes del mal funcionamiento de los riñones, desaparecerán rápidamente tomando.

Riñol 18

(Tabletas), porque ataca el mal en su origen. BASE: Extr. salvia, ruda, culantrillo, equiseto.— M. R. —6144

LOS DIEZ CONSEJOS DE HOY

1.— EL NUMERO DE LA SUERTE: el 5 con Magnus Croil; Pilipocha; Diomedes; Bretonne; Cuerno de Oro y Rio Tinto.
2.— LA LETRA CON MAS OPCION: la C, con Coyan; Coliemy; Chicharrón y Cuerpo Malo.
3.— UN GANADOR INDICADO: Chicharrón.
4.— UNA DOBLONA A GANADORES: Chicharrón y Xingú.
5.— UNA TRIPLETA A GANADORES: Magnus Croil; Diomedes y Chicharrón.
6.— UNA TRIPLETA A PLACEES: Coyan; Rucachoro y Vivísima.
7.— EL GANADOR DE CLAUSURA: Xingú.
8.— COLORES QUE SE DESTACAN: Los de Luis Yáñez.
9.— NO DESCUIDE A: Sin Pensar; Larbín y Bravo Mozo.
10.— LOS QUE NO BAJARAN DEL PLACE: Magnus Croil; Pilipocha; Diomedes; Chicharrón; Cuerpo Malo y Xingú.

Mueblería y Peletería Vienesa

Gran surtido de muebles y pieles. Se atienden pedidos de provincias. La casa cuenta con su propia Fábrica en Santiago
B. ARANA 865 — TELEFONO 407—CASILLA 525 —CONCEPCION
E. ZIMEN

LAS ULTIMAS PERFORMANCES

DOMINGO 2 DE SEPTIEMBRE
(Pista liviana)

PRIMERA CARRERA. — 1.200 metros

1.o Manus Croil 52, 2.o Fito 52, 3.o Gouvernant 53, 4.o Naides 58.
N. P. — Coli-co 54, Etelvina 54, Decreto Ley 50, Invernés 50, Mono 45.
Ganada por 4 cuerpo el 3.o a pescuezo Tiempo: no se tomó.

SEGUNDA CARRERA. — 1.200 metros

1.o — Don Eduardo 46, 2.o Rucachoro 53, 3.o Hiedra 54, 4.o Perdón 51.
N. P. — Angélico 58, Nerrier 57, Alca 52, Cuacia 51, Sin Pensar 47, Junón 46, Sidi Brahim 45.
Ganada por pescuezo el 3.o a 2 cuerpos. Tiempo: 1.15 3|5

TERCERA CARRERA. — 1.100 metros

1.o Butaco 53, 2.o Tiuque 58, 3.o Centella 60, 4.o Fund 49.
N. P. — Celosa 59, Tunante 58, Desprecio 52, Regalona 51, Calú 51.
Ganada por 1 cuerpo, el 3.o a cabeza. Tiempo: no se tomó.

CUARTA CARRERA. — 1.200 metros

1.o Bracado 57, 2.o Bonachón 57, 3.o Aquilón 48, 4.o Reuquén 54.
N. P. — Bravo Mozo 53, Iva 46.
Ganada por pescuezo el 3.o a 5 cuerpos. Tiempo: no se tomó.

QUINTA CARRERA. — 1.600 metros

1.o Mosca Verde 50, 2.o Niguinco 48, 3.o Filmadora 53.
N. P. — Veneto 60, P. de Oro 46.
Ganada por 2 1|2 cuerpos, el 3.o a 1 1|2 cuerpos. Tiempo: 1.43 3'5.

SEXTA CARRERA. — 1.200 metros

1.o Leteo 58, 2.o Bretonne 48, Chicharrón 48, 4.o Old Fox 51.
N. P. — Lonquén 53, Peñaseto 49, Hojuelita 44.
Ganada por 2 1|2 cuerpos los 2 en empate. Tiempo: 1.14 3|5.

SEPTIMA CARRERA. — 1.200 metros

1.o Agenda 52, 2.o Vista Viva 60, 3.o Capablanca 56, 4.o Oldemburgo 55.
N. P.— Aut-o-pep 58.
Ganada por 4 cuerpos, el 3.o a 1 cuerpo. Tiempo: 1.13 3|5.

A los señores Abogados

El Consejo Provincial del Colegio de Abogados ha acordado invitar a todos los señores abogados de la jurisdicción a la conferencia sobre Derecho que dará el Profesor de la Sorbonne, señor Boris Schatzky, el Mártes 11 del actual, a las 18.30 horas en el Salón de Conferencias de la Universidad: y a las demás conferencias que dictará sucesivamente también sobre materias muy interesantes de Derecho. —12316

BUENOS VINOS
EN BARRILES
FRANKLIN y Co. —11916

Haga de su construcción una obra sana y habitable, evitando la humedad
En la base y en los estucos emplée sólo
Cemento IMPERMEABLE "MELON"
Haga sus pedidos a
Williamson, Balfour y Co. S. A.
Agentes exclusivos —12349

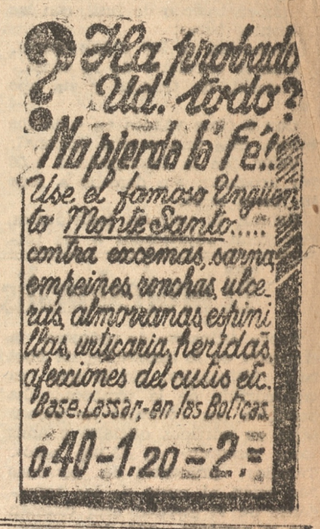

VALIOSO PROGRAMA TENDRAN LOS DOS AÑOS EN 1935

A continuación insertamos el programa de carreras para potrillos de dos años, que ha confeccionado nuestro Club Hípico, para el año próximo. Como se sabe, el directorio ha acordado diversas facilidades y bonificaciones para los propietarios que adquieran productos. Sobre esta materia informaremos más detalladamente en nuestra edición del viernes próximo.

El programa de carreras es el siguiente:

Marzo 3.— Premio TREMENDO — 900 metros — Para productos de 2 años que no hayan ganado. Peso 52 kilos — Premios: $ 4.000 para los adquiridos a la Asociación de Criadores y $ 2.000 para los demás.

Marzo 17.— Premio NUTMEG —900 metros — Para productos de 2 años que no hayan ganado. — Peso 52 kilos. — Premios: $ 4.000 para los adquiridos a la Asociación de Criadores y $ 2.000 para los demás.

Abril 7.— Premio MAUSER — 900 metros. — Para productos 2 años que no hayan ganado. — Peso 52 kilos.— Premios $ 4.000 para los adquiridos a la Asociación de Criadores y $ 2.000 para los demás.

Abril 21.— Premio REVERIE —900 metros.— Para productos de 2 años que no hayan ganado.— Peso 52 kilos. — Premio $ 4.000 para los adquiridos a la Asociación de Criadores y $ 2.000 para los demas.

Mayo 5.— Premio TURIN — 1.200 metros.— Para productos de 2 años.— Peso 52 kilos. Recargo de 3 kilos a los ganadores. Descargo de 1 kilo por carrera perdida a los perdedores. —Premio $ 6.000.

Mayo 19.— Premio PIZARRO —900 metros. —Para productos de 2 años que no hayan ganado. —Peso 54 kilos. Descargo de 1 kilo por carrera perdida. —Premios: $ 4.000 para los adquiridos a la Asociación de Criadores y $ 2.000 para los demas.

Junio 9.— Premio ANTRACITA.— 1.100 metros.— Para productos de 2 años regionales. — Peso 52 kilos. Recargo de 3 kilos a los ganadores. Descargo de 1 kilo por carrera perdida a los perdedores. — Premio $ 3.000.

Junio 23.— Premio LIMITE —1.200 metros.— Para productos de 2 años. — Peso 50 kilos. Recargo de 3 kilos por carrera ganada. — Premio: $ 6.000.

NOTAS.— Estas carreras serán sólo para caballos inscritos en el Stud Book y se aceptarán con un mínimun de 4 caballos de distintos propietarios.

Los jinetes aprendices no tendrán descargo

Son interesantes las declaraciones hechas al llegar a Santiago por Guerra y Fernandito

El tribunal de penas sigue firme en el fútbol argentino

CLAUSURO UN FIELD. — CASTIGO A VARIOS BUENOS JUGADORES — LOS PARTIDOS DE HOY.— OTRAS NOTAS DEL DEPORTE DEL OTRO LADO

Interesantes noticias del deporte argentino tenemos que dar hoy. Son las siguientes:

Para hoy domingo

De los matches de interés para hoy domingo están los siguientes:

Independiente contra la Unión Talleres-Lanus. Huracán contra River Plate y Gimnasia y Esgrima contra San Lorenzo.

Clausurado un field

Mano firme tienen en argentina los dirigentes del Tribunal de Penas. Como se sabe este Tribunal es lo máximo para castigar en el fútbol del otro lado. Lo componen tres militares "resecos". Uno de ellos nombrado por el Gobierno, otro por la Liga Argentina de Fútbol y el último por los clubes. Como puede ver se, este tribunal puede hacer y deshacer en el fútbol del otro lado.

Pues bien, este Tribunal acordó clausurar por un mes la cancha de Gimnasia a raíz de que los hinchas de este equipo insultaron a un árbitro y le quisieron pegar.

Este castigo implica para Gimnasia una buena punta de nacionales en contra por derechos de cancha. Así se castiga. El que la hace la paga. Este tribunal de Penas ha salvado al fútbol del otro lado de toda anarquía y desorden.

Muy belicosos...

Parece que los amigos aficionados a los deportes del "otro lado" no se andan con chicas para formar líos en los estadios deportivos. A pesar de las enérgicas medidas que se toman por reprimir los incidentes, no faltan quienes formen escándalos.

Es el caso que para la pelea Guerra-Bilanzone efectuada el sábado pasado, los parciales del púgil argentino "armaron la grande". Rompieron sillas, alambrado y pizarras y hasta cuatro grandes relojes luminosos cronometradores. La empresa Lectuore y Pace están desconsolados por estas cuestiones. Ellos tratan en la mejor forma de darle facilidades al público y éste paga mal. Para colmo, que culpa tienen los empresarios de fallos errados (si es que lo hubo el sábado pasado, todavía...) para que el público los perjudique a ellos cuando los jueces y árbitros los nombra la Comisión de Boxeo de Buenos Aires.

Mayo está lesionado

El famoso jugador chileno Iván Mayo que juega por Velez Sarsfield quedó lesionado después del cotejo del domingo pasado.

Es probable que no juegue el domingo. Ayer sin embargo, seguía mejor.

Los otros chilenos

Parece que el chileno Lira no ha convencido a los dirigentes de Vélez y nada de raro sería que fuera devuelto a Chile. En cuanto a Báez se le estima discreto solamente.

Luco sigue mejorando de su lesión. Es posible que el domingo juegue por Boca contra Atlanta.

Otras noticias

La directiva de Racing obsequió con 50 pesos argentinos a los jugadores que actuaron el domingo contra Boca Juniors por su actuación. Si bien perdieron el match, por dos a uno, lo hicieron perdiendo con honor. Por eso el club los ha premiado.

Ese Tribunal

El Tribunal de Penas castigó a 17 jugadores por juego brusco. Entre ellos se ven a algunos de los cracks tales como Martínez, González, Lauri, Barrera y otros los que deberán cumplir sus dos matches oficiales de castigo.

FEDERACION DE FUTBOL DE CHILE

ASOCIACION DE CONCEPCION
(Citación oficial)

FUTBOL PROGRAMADO PARA HOY

Practican los seleccionados

Para hoy la dirigente del futbol tiene el siguiente calendario:

CANCHA N.o 1

8.4 horas: J. Unido—Cochrane, segunda división.

10.30 horas: Coquimbo—Italiano, segunda división.

13.45 horas: Carabineros—Vial, intermedia.

15.15 horas: Deben presentarse todos los jugadores llamados a entrenamientos para la formación del seleccionado y los primeros equipos completos de Italiano y Victoria de Chile.

CANCHA N.o 2

8.45: Galvarino—Lynch, séptima división.

9.45. Carabineros — Industrial, quinta división.

10.45. Cochrane — Español sexta división.

13.45: El Sur—V. de Chile sexta división.

14.45: Español —Industrial segunda división.

16.15 Industrial —Galvarino cuarta división.

TURNOS

En la mañana: Director señor Roca: delegado del J. Unido.

En la tarde: Control general director señor Ruiz, cancha 2 delegado del italiano: cancha 1 delegado del Industrial.

A cargo del entrenamiento de los jugadores seleccionados estará la comisión compuesta por los señores Vidal y Concha.

JUGADORES CITADOS

Los jugadores citados oficialmente para el practice de hoy son los siguientes

Del Vial: Pino y Carrasco.

Del Lynch: Navarro

Del L. Cochrane: Grossmann: Soazo, Fco. Coddou y Astete

Del Español: Múrúa, Fernández, S. Martínez y Urrizola

Del Industrial: M. y N. Figuerca

Mendoza, M. Martínez, Mora; Eriz y Moraga; del Coquimbo.

Toloza y Balmar, del Vial.

Avila Torres, Palma y Daza del Carabineros.

SUSPENSION DE UN PARTIDO

A petición del Fernández Vial queda suspendido el partido de intermedia programado para hoy entre Carabineros y Vial.

Los primeros equipos del V de Chile e Italiano deben presentarse a las 14 horas como también los jugadores llamados a entrenamientos para la formación del cuadro seleccionado.

AMBOS REGRESARAN A BUENOS AIRES MUY PRONTO

Desde anteayer están ya en Santiago los púgiles de fama sudamericana, y compatriotas, Antonio Fernández y Simón Guerra que, en Argentina, desarrollaron una intensa y victoriosa campaña en los rings de ese país.

Se comprenderá que ambos púgiles, al llegar a la capital han contado cosas interesantes y nosotros extractamos algunas de esas declaraciones:

SIMON GUERRA

Este púgil piensa regresar luego a Buenos Aires. Dijo que allí lo han tratado muy bien. Habló elogiosamente del empresario Lectuore. Dice que regresará a la capital argentina con Fernandito y con el manager, Héctor Rodríguez. Si estos van a Europa también irá él.

Agregó, Guerra, que, estando en Buenos Aires recibió tres llamados desde Estados Unidos pero que no aceptó. La tercera pelea que iba a hacer en Yanquilandia era con el campeón mundial.

Asegura, Guerra que luego viene a Buenos Aires el famoso Tony Canzonery y que el será uno de sus rivales.

Sobre sus combates en Argentina dijo Simón: "La pelea más fea fué la que hice con Peralta. Este no hizo otra cosa que agarrarse para que el chileno no lo pusiera K. O. Con Suarez Franco fué un peleón y dice Guerra que este es un gran valiente. En cuanto a Vargas su otro rival pega duro y es firme. La pelea más fuerte fué la con Bilanzone el sábado pasado. Creo que si lo apuro antes, lo habría ganado por K. O. En la revancha estimo que debo ponerlo fuera de combate ni por mucho que se me arranque.

Hablando sobre Fernandito dijo Guerra: Fernández está hecho un coloso. Con Invierno peleó con una mano, la izquierda y lo ganó lejos. La otra mano la tenía mal Fernandito. No le iban a dar pase. Antes del match le iban a colocar una inyección en la mano, pero Fernández no aceptó. Peleó así TIENEN ALLI GRANDES PELEAS POR DELANTE. — LO QUE DICE GUERRA DE FERNANDITO Y ESTE DE GUERRA y el público protestó del fallo por que Invierno estuvo valiente. El chileno casi lo puso K. O. en el segundo round, pero la mano derecha no podía terminar el estado "groguí" del novel y prometedor púgil del otro lado.

Con Landini, Fernandito, jugó. Ganó casi de punta a punta. En el último round casi lo noquea al argentino. La primera vez debió haber ganado Fernandito pero le dieron un mal fallo. Para la revancha era indudable que mi compañero tenía que ganarlo. Y lejos... Como que para escaparse del K. O., Landini con una treta evitaba que lo remataran cuando estaba groguí. En efecto, cuando recibía un golpe duro, Landini estiraba la mano caballerosamente y Fernandito, muy, caballero, lo dejaba reponerse...

HABLA FERNANDITO

Sobre Simón Guerra, dijo Fernandito: Guerra está muy bueno. Ganó todas sus peleas limpiamente. La con Bilanzone la decidió en el último round.

El fallo fué protestado porqué de Rosario llegaron varios trenes con aficionados de esa ciudad de donde es natural Bilanzone. Por supuesto estos eran fanáticos por Bila. Cuando le dieron el fallo, muy justo, a Guerra, estos diablos de rosarinos querían quemar el Luna Parck. Tuvieron que correrlos los vigilantes con gases lacrimógenos no sin que antes los rosarinos hayan hecho actos salvajes en el local. Nosotros, tuvimos que salir del camarín con Guerra y Rodríguez a las dos de la mañana ya que los rosarinos nos estaban esperando para, pegarnos..."

Fernandito prosiguió: las dos peleas, o sea, las de Landini conmigo y la de Guerra con Bilanzone vendrán en cine a Chile. Llegarán en la próxima semana y ahí verán si ganamos o no a nuestros grandes rivales.

Los dos campeones chilenos traen cada uno regios cinturones de oro que les donara la empresa tLectuore y Pace a los ganadores. Moralmente son Fernandito y Guerra los campeones sudamericanos de peso welter y livianos, respectivamente.

Es posible que Fernandito pelee ría con Justo Suárez que nuevamente está bueno. Esa pelea debe dar más de cien mil nacionales según se asegura.

Para todas las peleas de los chilenos, un grupo de nuestros compatriotas, se colocaba a uno de los lados del enorme local del Luna Parck y allí le hacían barra a los nuestros. Para verlos, dice, Fernandito, no había nada más que buscar una bandera chilena que la hacían flamear de lado a lado...!

Fernandito, fué a todos lo matches de fútbol que hay en Buenos Aires y en especial cuando jugaba Velez Sarsfield. Vió a Chincol Mayo y dice que este se halla convertido en un coloso. De Luco asegura que jugó el domingo pasado por Boca y que hizo muy buenas jugadas, colocando buenos centros. Pero... perdió dos ocasiones de hacer goals y eso... eso, no lo perdonan los argentinos...

MUY ARGENTINO.—

Héctor Rodríguez el manager de ambos púgiles llegó más argentinizado que nunca. Lo que llamó más la atención fueron sus zapatos terminados en aguja y un pañuelo blanco de seda de la China, que ni el más porteño...

No habla chileno; "chamuya" el argentino...

ELEGANTES.

Simón y Fernandito llegaron elegantísimos, luciendo unos ternos azul irreprochablemente cortados.

Se conoce que tienen buen gusto los muchachos... Y que la moneda argentina vale, oheeé

EL MAESTRANZA 3.a ZONA CELEBRA HOY SU 16 ANIVERSARIO



El Club de Tiro al Blanco 3.a Zona, tal como anunciamos en nuestra edición de ayer, en el día de hoy celebra su 16 aniversario con el siguiente programa:

En la mañana a las 9.30 horas: Certámen interno de fusil, con las siguientes bases:

Distancias, a 200 y 300 metros.

Blancos circulares de 24 zonas.

Posición, de tendido y sin apoyo.

Con 5 tiros válidos en cada distancia, más una prueba opcional.

Valor de la inscripción $ 1.00 por asociado; sin derecho a repetir nueva serie.

Habrán 10 premios individuales, que serán adjudicados a las primeras 10 mayorías con el handicap correspondiente.

Festividades que se realizarán. — Otros datos

El handicap para las categorías será el siguiente: Especiales a cero; primera categoría con el 15 por ciento; segunda categoría con el 30 por ciento y la tercera con el 40 por ciento.

Terminado este acto se pasará a servirse el almuerzo a una quinta cercana al polígono.

Por la tarde a las 14.30 horas; se empezará el siguiente programa:

1.o— Certámen de Pistola, a distancia de 25 metros. Este certámen será para todo competidor, ya sean invitados o asociados, con una serie de cinco tiros válidos y una inscripción de $ 1.20 por cada concursante. Habrá primero y segundo premios.

2.o— Una competencia de tirar la cuerda, premio único una copa, que obtendrá el capitán del equipo vencedor.

3.o— Una carrera de 100 metros, con inscripción de $ 0.40, habrá primero y segundo premios; y

4.o— Campeonato de Rayuela, a las distancia de 14 y 16 metros, todos jugarán a 12 puntos, inscripción $ 0.20 por concursante con



premios individuales a los vencedores.

Terminado este programa, se pasará a servirse la once comida.

El menu que se ha preparado para la celebración de este aniversario es excelente.

Al comisario general señor Luis del Solar; estadístico señor Filidor Riquelme y controladores señores Simón Iturra; Pedro García, Juan Schaff; Pedro Romero; Ricardo Matus y Max Correa, se les recomienda la puntualidad en la hora, especialmente para el tren de las 7 horas de hoy.

FUTBOL REGIONAL

Programación de hoy

El siguiente es el programa de futbol en la región para la tarde de hoy:

LOTA:— Luis Acevedo contra Arturo Comeño

TALCAHUANO — Atlético de Costa reforzado contra Deportivo reforzado.

SCHWAGER — H. Munro contra Lusitania y Audax Deportivo contra Santa María. Ambos lances oficiales.

En Coronel, Tomé y Penco parece que no hay programación de partidos.

NO JUEGA MAGALLANES EN LOTA

El 18 del actual iba a jugar en Lota su segunda match el equipo profesional de Magallanes que el 16 actual en esta ciudad ante la selección local.

El match del 18 en Lota ha sido suspendido por orden de las autoridades lotinas dado el gran incremento del tifus exantemático en ese pueblo.

JUVENIL DE LA Y.M.C.A. JUEGA HOY EN PENCO

Accediendo a una invitación del "Deportivo Refinería" de esa, se dirigirá hoy a Penco el cuadro Juvenil de la Asociación Cristiana de Jóvenes para jugar un amistoso de Basket Ball con dicho Club.

Por la Y.M.C.A. actuarán los siguientes jugadores: Calvo, Badtke, Vidal, Coubles y Bartlet.

Ordene sus trabajos de

IMPRENTA

A LOS

Talleres Gráfico Salesianos

(Escuela de Artes y Oficios)
Irarrázabal 140 — Casilla 267
o a su representante
LIBRERIA COLON
BARROS ARANA 731
—11936

Sanatorio del Carmen

(SANTIAGO)

Tratamiento de enfermedades nerviosas y mentales, de las toxicomanías (alcoholismo, morfinomanía, cocainomanía, heroinomanía, etc.). Hidroterapia, Electroterapia y todos los métodos modernos de Psicoterapia. Curas de reposo y aislamiento.

Situación en pleno campo; gran parque. Numerosas distracciones. Espléndido edificio; piezas grandes y asoleadas. Calefacción.

Pensiones de 1.a, 2.a y 3.a clases.

El Sanatorio está a cargo de los Hermanos de San Juan de Dios: y tiene la Dirección médico - técnica el Dr. Allende Navarro, neuro - psiquiatra de las Universidades de Suiza y Chile.

INFORMES: SANTA ROSA 3090 — SANTIAGO
—7719

El profesionalismo ¿será implantado en Valparaíso?

Cuatro clubes estarán resueltos a iniciar esta actividad en 1935. — De holgada puede estimarse la situación económica de la Asociación. —(De "El Diario Ilustrado" de Santiago)

Puede estimarse de próspera la situación de la Asociación de Foot ball Valparaíso. En lo que va transcurrido de la temporada ha percibido por concepto de porcentajes en partidos oficiales y amistosos alrededor de 18.000 pesos. Cálculos prudentes de personas que están al tanto de las actividades de la entidad azul estiman que el presente año debe recaudar, por lo menos, la bonita suma de 40.000 pesos, de los cuales un 30 por ciento dedicará para su mantención interna, y el resto lo distribuirá entre los 16 equipos que forman las series A. y B. de la división de honor.

Como se sabe, en la serie A compiten únicamente cuatro equipos, a saber: Santiago Wanderers, Sportiva Italiana, Valparaíso Ferroviario y Deportivo Viña del Mar.

EL ESTADIO PLAYA ANCHA

Este hermoso campo de juego, el primero de la costa del Pacífico en América del Sur, ha tenido este año un éxito financiero bastante halagador. En los diferentes partidos jugados hasta la fecha se han recaudado alrededor de cien mil pesos, y se calcula que con los partidos por jugar en el resto del año las recaudaciones deben alcanzar a doscientos mil pesos. Como término medio el Estadio percibe el 15 por ciento.

EL CAMPEONATO PORTEÑO

Se dió término ya a la primera rueda de la serie A. por la división de honor. En el primer lugar, con 4 puntos a favor, quedan Wanderers y Sportiva Italiana. En segundo término, con 2 puntos a favor, están Valparaíso Ferroviario y Deportivo Viña del Mar. Próximamente debe empezar la segunda rueda.

EL FOOTBALL PROFESIONAL

Personas que están al tanto de lo que ocurre y se ventila en los círculos footballísticos del vecino puerto nos han asegurado que, a contar del próximo año, se implantará el football profesional en Valparaíso, y que cuatro de sus principales clubes estarían resueltos a declararlo abiertamente.

Se estima que el profesionalismo beneficiará al football porteño, porque regularizará una situación que en el fondo existe de hecho. Se aprovechará también para poner en práctica una reglamentación adecuada que evite los experimentos y errores en que incurrieron los clubes metropolitanos cuando el año pasado fundaron la Liga Profesional, y este año se fusionaron con la Asociación Santiago.

De los cuatro clubes que irán al profesionalismo (Wanderers, Sportiva, Ferroviario y Viña del Mar), el primero es el que cuenta con mayor arraigo en el ambiente popular, especialmente entre la gente de mar. Al menos así ha quedado demostrado en la presente temporada.

La Sportiva representa a la colonia italiana, pero integran el cuadro jugadores chilenos, peruanos e hijos de italianos. Es un team cosmopolita. Mientras Wanderers cuenta con las simpatías del público y de las autoridades porteñas, la Sportiva parece contar también con una situación económica bastante sólida y una colonia numerosa que acude en masa a verla jugar.

Tenemos, pues, dos poderosos clubes de football en el puerto, que cultivan una tradición y que día a día aumenta la tensión deportiva, de lo que se desprende que Sportiva ha venido a reemplazar con creces al viejo La Cruz, principal e histórico rival del Wanderers. Ya el público porteño ha tenido ocasión de presenciar este año, en dos oportunidades, clásicos partidos de football entre estos dos clubes.

Si continúa registrándose esta desenfrenada carrera por la supremacía del football porteño, el público tendrá ocasión de presenciar partidos magníficos. A principios de año se midieron por primera vez verdes y colorados, venciendo estrechamente estos últimos. El Estadio se llenó en sus tres cuartas partes, y se quebró el récord de taquilla. En la revancha por el campeonato oficial empataron a un goal, pero el Wanderers se adjudicó reglamentariamente el partido.

QUINTEROS RADICADO EN LOTA

Ha radicado en Lota el joven de peso liviano Alfredo Quinteros. Es posible que en ese pueblo se le concerte un encuentro posiblemente con el hijo de Kerry Díaz que acaba de perder ante el Corcho Gutiérrez cosa que también le sucedió a Quinteros. Será un match entre perdedores...

MAGALLANES-AUDAX

Hoy se jugará en la capital el sensacional match entre los grandes cuadros del fútbol profesional de esa capital Audax Italiano y Magallanes. Se trata de un cotejo abiertamente interesante para la afición chilena.

SEGUROS

contra

INCENDIO

WILLIAMSON, BALFOUR y Cía. S. A.

Agentes Generales autorizados para extender Pólizas, pagar siniestros, etc.
—1168

EL 15 DE SEPTIEMBRE REAPERTURA DE

LAS SALAS de ENTRETENIMIENTOS

DEL

Casino de Viña del Mar

Pase las Festividades Patrias, acompañado de su familia, en el

Casino de Viña del Mar

Grandes fiestas en el Cabaret del Casino. Lo más distinguido de nuestro mundo social y de las colonias extranjeras se dan cita en sus elegantes dependencias.

VISITE UD. EL

Casino de Viña del Mar

EL 15 DE SEPTIEMBRE

Reapertura de sus Salas de Entretenimientos
—1278

INFORMACIONES DE TALCAHUANO

OFICINA DE INFORMACIONES
Calle Bulnes 196 — Teléfono 115

T. DANTE - HOY Tres espléndidas funciones de gran atracción.

Soberbia matinée triple e incomparable a las 14.30.
1.o— Presenta el hermoso romance de heroicas hazañas.

La Dama y el Avión

Creación magistral de JAMES MURRAY
2.o— La más triunfal película hablada en Castellano

GRANADEROS DEL AMOR

Creación regia de RAUL ROULIEN y CONCHITA MONTENEGRO
3.o— Actualidades del mundo y lindas sinopsis.
APTA — Platea $ 2.30 — Estudiantes $ 1.80 - Niños $ 1.20 - Galería 0.80

SELECTA — 18.45 NOCHE — 21.45
DOS MARAVILLOSAS FUNCIONES SOCIALES DE GRAN ALEGRIA.
La película que hará reir hasta las butacas.— Las mil y una barbaridades de los célebres bufos.— Dos horas de risa continua.— La más cómica que Ud. haya visto

Hijos del Desierto

Ultima creación de los geniales médicos de la salud **LAUREL Y HARDY**

Vea Ud. al guatón pulido y al flaco llorón bailando y cantando en forma espectacular "Honolulu Babi", están como para comérselos.
Compre temprano sus entradas.— APTA — PLATEA $ 3.30 — BALCON $ 1.80 — GALERIA 1.—

MAÑANA — Por última vez, a pedido de un grupo de señoritas. — La mejor obra en Castellano

La Cruz y La Espada

La película que Ud. recordará siempre.— Creación de JOSE MOJICA y JUAN TORENA.

MARTES.— Una regia producción "Metro" — En el intenso drama pasional de un hombre enamorado del recuerdo de una mujer.

LA HIJA QUE PUDO SER MIA

Creación de los regios actores OTTO KRUGER. — UNA MERKEL y BEN LYON —12424

Martes: GRAN SUCESO EN CASTELLANO **LA BUENA VENTURA** COLOSAL OPERETA, por **ENRIQUE CARUSSO Jr. y ANITA CAMPILLO - MARTES**

14.30 — GRANDIOSA MATINEE TRIPLE.— La extraordinaria producción dramática hablada y cantada

TODA UNA MUJER

Por CLIVE BROOK — AN HARDING y DICKIE MOORE.
—FIN!! de la serial EL GRAN GUERRERO.
—Noticiarios, variedades, sinopsis, cómicas, dibujos. —
(APTA) — Precios de costumbre.

Esmeralda - HOY 18.45 — EXTRAORDINARIO EXITO DE LA LUJOSA Y EMOCIONANTE SUPER PRODUCCION DRAMATICA
21.45 — WARNER BROSS.

LA JUGADORA

por KAY FRANCIS
Gene Raimond y Ricardo Cortez

—Comenzará con variedades sonoras. — (NO APTA) — Platea $ 3.40 — Balcón $ 1.80 — Galería $ 1.— —12423

MAÑANA — FUNCIONES DOBLES

El Fugitivo

por PAUL MUNI

y primera función de
LA CLAVE INFERNAL

El frigorífico debe ser construido en Talcahuano

LAS OPINIONES ESTAN UNIFORMADAS EN ESTE SENTIDO. — EL DESARROLLO DE LA INDUSTRIA FRUTICOLA ASI LO IMPONE

Bastante debatido viene resultando ya el proyecto de la construcción del Frigorífico proyecto que es motivo de un detenido estudio por parte de una comisión designada al efecto por el Gobierno, la que en su visita que hizo hasta Talcahuano pudo constatar que en realidad, su ubicación se hace obligatoria en nuestro puerto por muchas razones y conveniencias a los intereses comerciales generales.

De los estudios que todavía se estarían haciendo, deben salir conclusiones irredarguibles que darán la razón a las diversas argumentaciones que se han vertido, hasta en el Parlamento, para sostener de la importancia y urgente conveniencia de no pensarse en llevarlo a San Vicente, donde no tendría los diversos beneficios que significar, para la industria frutícola, que comienza su desarrollo y por la cual se debe trabajar, sin entrabarla en ninguna forma, ya que no debe hacérsele gravosa.

Las diversas opiniones que a diario se nos han venido haciendo conocer por elementos de todas las actividades, ellas se uniforman y aumentan en el sentido de que la construcción del Frigorífico de hacerse definitivamente en la emplanada de la Aduana de Talcahuano.

"ARTILLERO DE COSTA" ENFRENTARA ESTA TARDE A "BELLA VISTA"

Amenizará esta reunión deportiva la banda del Regimiento Artillería

Esta tarde se llevará a efecto en la cancha El Morro, el anunciado partido de se ha concertado entre los equipos de honor, del "Artillero de Costa" y "Bella Vista", equipo este último que se viene preparando a fin de salir en jira, para los días patrios.

El conjunto albo, que forman el Artillero, se presentará integrado sólo por sus propios elementos, que los ha tenido ultimamente sometidos a un riguroso entrenamiento, lo que hace pensar que Bella Vista, tiene esta tarde un peligroso rival, de gran calidad y que seguramente le hará un juego muy estrecho y deberá emplear se muy a fondo para que sea vencido.

Hay interés por este encuentro, ya que los dos contendores se presentarán en excelentes condiciones, ya que los listados, Bella Vista ,han integrado su equipo, con algunos jugadores que ya tienen un ganado prestigio de muy buenos en la región.

Contribuirá a darle mayor atractivo y brillo al partido, la asistencia de la banda de músicos del Regimiento Artillería, que gentilmente concurrirá a la reunión de esta tarde, que tiene carácter de beneficio, pues un porcentaje de las entradas será destinado para financiar la jira del Bella Vista.

Habrá un preliminar que lo harán los equipos de segunda división, Gente de Mar con Unión Deportiva Comercial, en cuentro que resultará también de gran interés.

El programa deportivo en general que se ha preparado para efectuarse hoy en la cancha El Morro, es el siguiente, con las respectivas comisiones oficiales de la Asociación de Football:

En la mañana:

A las 9.30 horas. Cuarta división. San Vicente A. - Gold Cross A.

A las 10.30 horas. Tercera división. Gold Cross B - Centro de Torneros B.

Director de turno señor Manuel Fernández y comisarios del Gente de Mar.

En la tarde:

A las 14 horas. Segunda división. Gente de Mar - U. D. Comercial.

A las 15 horas. Primera división. Artillero de Costa - Bella Vista.

Director de turno señor Copérnico Luna y comisarios del Artillero de Costa y U. D. Comercial.

NO HABRA PROGRAMA OFICIAL PARA LAS FESTIVIDADES PATRIAS

La Dirección Provincial de Sanidad lo ha impedido

En la mañana de ayer se reunió la Liga Patriótica que preside el señor Gobernador Departamental don Horacio del Río Serrano, con la mayoría de sus miembros a fin de tratar sobre la formación de un programa para las festividades patrias.

No pudo adelantarse mucho en la reunión, debido que por disposición de la autoridad Sanitaria de la Provincia, se había dispuesto suspender toda fiesta que se hubiera preparado para los días patrios.

Al tomar conocimiento los miembros de la Liga, algunos expresaron su desconformidad a lo extremo de esta determinación, que privaría al pueblo de celebrar el aniversario patrio, cosa que ya para nuestro puerto se viene haciendo bastante habitual desde el año 1931, lo que no debe ocurrir si nos atenemos a que en realidad el tifus casi ha desaparecido, si consideramos el número de enfermos que existen en la ciudad.

Teniendo presente lo dispuesto por la Sanidad la Liga resolvió no confeccionar programa alguno, por lo que en el presente año, no tendremos fiestas patrias en Talcahuano.

La noticia anterior al ser conocida ayer en el público, ha causado pésimo efecto y la resolución de la Dirección de Sanidad ha sido muy mal recibida, pues se la considera extrema y se hacen variados comentarios en todos los círculos.

Es muy posible que todavía se pueda reconsiderar la resolución de Sanidad y en tal caso, aún sería tiempo para la preparación de un programa de fiestas que el pueblo espera y desea en los días gloriosos de nuestro aniversario nacional.

SOCIOS DEL CENTRO GILBERTO FUENZALIDA ASISTIRAN A LA PROCESION DE CRISTO REY EN CONCEPCION

Hoy a las 13.30 horas deberán encontrarse en la parroquia del Arenal los siguientes socios de esta institución que con todo entusiasmo han acordado concurrir a la celebración final del Congreso Eucarístico de Concepción, que se pone término esta tarde con una solemne procesión en que será aclamado triunfalmente a Cristo Rey, señores: Pedro Veloso F., Romualdo Moreno, Pedro Lizama M., Ramón Tapia C., Juan de C. Veloso, Luis A. Núñez C., Oscar Vega C., Abraham Ilabaca, Pedro 2.o Campos, Ignacio Sanhueza, Pedro Soto, Héctor Fuéndez, Pedro Mora, Exequiel Vásquez, Zacarías Alarcón, Andrés Cárcamo, Fideromo Gatica, Nabor Gatica, Oscar Gatica, Francisco Gatica, Basilio Risso, Luis 2.o Santa Cruz, José M. Acuña, José Arce, Artemio Ortiz, Carlos Monteghiffo, David Sepúlveda, Carlos Zapata M., Juan de D. Roa, Miguel 2.o Arriaza, Luis A. Veloso, José L. Reyes, Francisco Monsalve, Santiago Villarroel, Luis A. Castillo, Solferino Carrasco, Ernesto Leiva, Alberto Aránguiz, Carlos Rodríguez, Manuel Quiroz, Juan de D. Avala, José T. Vera, Alberto Rodríguez, Héctor Núñez, Lorenzo Rodríguez, Marco A. González, José Ruiz, Juan D. Arancda, Luis Catalán, Raúl Catalán, Víctor Concha, Eduardo Díaz, Félix Godoy, Pedro 2.o Toloza, Lorenzo Torres, Manuel Sanhueza, Eleazar Narváez, Juli Cáceres, Juan B. Ortega, Segundo Maldonado, Froilán Muñoz, José A. González Andrés Ruz, Juan 2.o Sanhueza, y Carlos Sáez.

Se recomienda puntualidad en la hora citada a fin de tomar a su debido tiempo el tren especial que nos conducirá a Concepción.

CENTRO TALCAHUANO DE LA UNION NACIONAL.— Se cita para hoy a las 11 horas a junta general ordinaria, se recomienda la asistencia por tener que solucionar asuntos de suma importancia en bien de la institución.

A la vez se cita a todos los señores socios a las 13.30 horas para asistir al Congreso Eucarístico de Concepción, para lo cual en la parroquia de San José se encuentran a disposición de los socios los pasajes e insignias de que irán premunidos cada uno de ellos.

A dicha reunión se cita a los aspirantes a socios para dar su juramento de estilo, como igualmente a los que con anterioridad tengan firmadas las notas de admisón.

MISA DE COMUNION EN LA INMACULADA CONCEPCION

El presbítero don Jorge H. Rojas, Secretario del Comité organizador del Congreso Eucarístico de Concepción, oficiará una misa de comunión a las 8.30 horas de hoy en la capilla del Colegio de la Inmaculada Concepción, en la cual harán su primera comunión sesenta y tres señoritas que se educan en dicho establecimiento.

DE MALA CALIDAD ES LA LECHE QUE SE EXPENDE EN TALCAHUANO

Nuevamente se ha comenzado a expenderse en la ciudad, leche de mala calidad y que como consecuencia, trae enfermedades, principalmente entre el elemento infantil.

Como se trata de un artículo alimenticio, que su venta en malas condiciones constituye un atentado contra la salubridad, es de esperar que nuestras autoridades ejerciten una severa fiscalización, pues cualquier tolerancia o negligencia, revela un descuido que ocasiona muchas víctimas y es un medio de facilitar un negocio inescrupuloso que no debe permitirse, ya que periódicamente se le fija los grados que debe tener, para su expendio público.

En otras ocasiones se han practicado revisiones y fiscalizaciones periódicas, cuyos resultados se han dado a conocer en la prensa.

HA DECRECIDO EL TIFUS EXANTEMATICO

Esta epidemia que había encontrado un campo fácil en nuestra ciudad para su desarrollo, comienza ya a exterminarse por completo, pues ayer se registraba sólo la existencia de tres enfermos.

La opinión pública tiene interés que se le dé a conocer las actividades que se vendrían desarrollando en contra del tifus exantemático y al respecto se habla y se comenta que para combatir la epidemia se estaría haciendo esto con mucho personal, y sus actividades serían hasta escasas.

Para satisfacer el deseo público, se podría informar diariamente del movimiento de enfermos, aseados por la casa de limpieza, etc., dándolo a conocer por la prensa, para lo cual ofrecemos nuestras columnas.

Hacemos traslado a la Dirección de Sanidad.

SE LE NECESITA EN NUESTRA CORRESPONSALIA

Por asuntos de su personal conveniencia se le necesita en nuestra corresposalía al señor Leopoldo González Ahuar; dirigente del Club Deportivo Español

SE POSTERGO EL ENCUENTRO "UNIVERSITARIO" CON "JUVENTUD"

Por inconvenientes de última hora fué postergado el encuentro de basketbal que hoy en la mañana se debía efectuar entre los primeros quintetos del "Universitario" de Concepción con "Juventud" de este puerto.

Para suplir el partido antes indicado, se ha programado otro encuentro de basketball que debe ser motivo de atracción para la afición de este deporte, entre los primeros equipos del "Esparta" y "Latorre" que poseen jugadores de sobresalientes méritos y que harán hoy una lucha emocionante.

El encuentro anterior estará precedido de un buen preliminar.

HOMENAJE A LOS DEPORTISTAS FALLECIDOS SE RINDIO AYER

En la tarde de ayer se cumplió el homenaje que la afición porteña rindió a los deportistas fallecidos.

Con el motivo indicado se organizó una romería hasta el Cementerio N.o 1 a las 17 horas, encabezada por la banda de músicos del Regimiento "Talcahuano", de la Artillería de Costa.

En la tumba de Ramón Unzaga y Carlos Beltrán, se agruparon los asistentes, pronunciándose varios discursos entre éstos, los señores Floridor Galvez, como secretario de la Asociación de Football don Darío Bastías Rivas, como presidente de la Asociación de Arbitros; don Arturo Galindo, por el San Vicente y el teniente 2.o C. A. C. don Juan Arratia, por el club "Artillero de Costa".

La banda tocó durante la ceremonia, varias piezas fúnebres.

Discurso del señor Juan Arratia

Señores:

En representación del señor presidente del club "Artillero de Costa" y de todos sus socios traigo en la sentida peregrinación de esta tarde, el recuerdo de los que ayer prestaron su concurso generoso para hacer resaltar la valía del Foot-Ball local.

Ramón Unzaga, Carlos Beltrán, los hermanos Vera, Daza y otras figuras descollantes de épocas pasadas cuyos restos guarda orgulloso este campo antes, son pedestales del verdadero deporte de ayer de hoy y de mañana.

Nuestro club se honra al contar entre los nombres de sus socios fundadores el de Carlos Beltrán: once años luchó defendiendo sus colores; muchas veces actuó en forma brillante en los seleccionados porteños: sólo el año 27 víctima de una tenaz enfermedad abandonó su desempeño activo y admirable en las filasde l deporte. Sus cualidades de buen deportista y su caballerosidad ejemplar constituyen la norma oficial de alcanzar que se esfuerzan en sostener hoy las generaciones nuevas de deportistas que militan en el Artillero de Costa.

También nuestro club contó entre los suyos a Ramón Unzaga. Entre los años 1920 y 1921 la cooperación eficaz de este eximio jugador le dió muchos y muy valiosos triunfos. Destacado deportistas de esta ciudad su empuje, su tenacidad sin igual y su reconocida valía lo llevaron varias veces a defender el prestigio de Chile contra equipos extranjeros. Muy buen footbolista, a la vez que excelente atleta, señaló con su campaña de acciones brillante uno de los ejemplos más hermosos que registran los anales del deporte. Es imposible trazar en rasgos generales el vigor de sus personalidades sin que el recuerdo de las justas en que actuaron llegue hasta nosotros y nos haga temblar de emoción y de orgullo.

Fueron ellos los cóndores que volaron más alto en la atmósfera deportiva de nuestro país. Su fama cruzó fronteras y Chile entero gozó de su prestigio.

Fueron ellos los que nos legaron el culto de la educación física que es símbolo de grandeza de un pueblo y galardón de razas superiores.

Mi club, el "Artillero de Costa", rinde hoy homenaje sincero lleno de lealtad y sobre todo platónico de admisión a los deportistas que fueron y que son siempre en el recuerdo.

Café Marca "Ancla"

Números premiados con diez pesos:
11278 — 13074 — 13047 — 13089 — 12407 — 12771 —1027 1567 — 2524 — 11278.
El cliente que salga favorecido con algún premio puede pasar a cobrarlo a la Fábrica, Av. Cementerio N.o 2, 124, de 12 a 14 horas, acompañando el envase completo con su cupón.
De provincias pueden enviarlos por correo a Cas. 9 a José Belmar y Cía., Talcahuano, acompañado del nombre, ciudad y dirección de la calle donde vive.
Nombres de las personas que salieron favorecidas en el mes pasado.
Cleria Cárdenas de Lagos, Janequeo 863, Concepción.
Rosario Contreras, Bulnes 263, Los Angeles.
Isaías Bustamante, Cerro Alegre s|n Talcahuano.
Guillermo Belmar, Población Gaete s|n, Talcahuano.
12432

VIDA SOCIAL

VIAJEROS.— De Santiago han llegado el teniente don Nicolás Vidal, acompañado de su esposa doña Nelly Meylan de Vidal.

LOS FUNERALES DE DON ESTEBAN CAPRILE COSTA.—

Con numeroso y selecto acompañamiento se efectuaron en la tarde de ayer los funerales de este prestigioso vecino, de cuyo fallecimiento dimos cuenta en nuestra edición de ayer.

Sus restos fueron conducidos hasta el Cementerio N.o 1, en un auto de la Cuarta Compañía de Bomberos, de la que fué fundador, y que se hizo representar con la asistencia de todos sus voluntarios.

Concurrieron también al cementerio delegaciones de las compañías de Bomberos de Talcahuano y de Concepción, sobresaliendo una delegación de la Cuarta Compañía, por su número.

En la Necrópolis hicieron uso de la palabra don Enrique Tassara, por la Cuarta Compañía de Bomberos; Humberto Ivic, por el Centro Sportivo Italiano.

Despidieron el duelo, los señores: Juan, Gerónimo, Blas, Víctor Caprile y Juan Caprile Macera y los miembros de la 4.a Compañía de Bomberos.

ENFERMOS.— De gravedad continuaba ayer el señor Amador Pinto Troncoso.

—Restablecido se encuentra el niñito Hermancito Vega Jaquie.

—Dentro de la gravedad que se encontraba la señorita Guillermina Sepúlveda Reyes, ha experimentado una notable mejoría.

—En el Pensionado del Hospital de Valparaíso continúa mejor el niñito Fernandito Díaz Fierro.

—Mejor de salud continúa el capitán ingeniero don Arturo del Valle.

BOTICAS DE TURNO

Desde hoy les corresponde atender este servicio por una semana, a las farmacias El Sol y Talcahuano ubicadas en las calles Bilbao 71 y Colón 130. respectivamente

GOTA DE LECHE DE LA CRUZ ROJA

El directorio de la Gota de Leche, está convocado a una reunión especial, para mañana a las 11 horas, en la sala del despacho del señor Gobernador Departamental.

A esta reunión que tendrá especial importancia se ha invitado también a la comisión de señoras que tiene a su cargo los preparativos para la reunión danzante que se efectuará con fines de beneficencia próximamente.

VIGILANCIA PIDEN LOS VECINOS DE LA POBL. MATHIEU

Los continuos robos de que vendrían siendo víctimas los vecinos de la población Mathieu, les ha llevado la alarma ante los rateros y los amigo de lo ajeno que han sentado sus reales por aquel populoso barrio.

Ante la falta de personal de carabineros que se observa sufre Talcahuano, formularán algunas peticiones, para solicitar por intermedio de las autoridades resepectivas, para que se aumente la dotación de la guarnición de este puerto.

BOMBAS

SEGUNDA COMPAÑIA. — Cita a la Junta de Oficiales para el martes, a las 18.30 horas, siendo especialmente recomendada la asistencia.

TERCERA COMPAÑIA — Cita a ejercicio combinado con la Segunda Compañía, para el próximo miércoles, a las 20 horas. Tenida de trabajo.

CITACIONES

SINDICATO PROFESIONAL DE LECHEROS. — A junta general para hoy, a las 10 horas

INFANTIL BALMACEDA. — Para hoy, a las 14 horas en la Isla Rocuant, los jugadores del 1.o y 2.o equipos.

SOCIEDAD PESCADORES MANUEL RODRIGUEZ. — A reunión general ordinaria para hoy, a las 9 horas

LAS CANCHAS. — Para hoy a las 13 horas, los jugadores que actúan en el torneo del Acosta.

UNION BUENA VISTA. — Para hoy, a las 15 horas, en la cancha de la U. D. C., los integrantes del equipo que actúa en el torneo del Acosta

EMILIO HERRERA. — Para hoy, a las 14 horas, reunión general.

MANUEL RODRIGUEZ — Para hoy, a las 10.15 horas, los componentes del 2.o equipo.

CINCO DE SEPTIEMBRE. — Para hoy, a las 9 horas, jugadores del 2.o equipo.

CENTRO DE TORNEROS.— Para hoy, a las 9.30 horas, el tercer equipo B.

SOCIEDAD ARTESANOS — Para hoy a reunión de directorio, a las 9.30 horas.

GOLD CROSS. — Reunión general para hoy, a las 11 horas. Los equipos 4.o A, y 3.o B, en

(PASA LA VUELTA)

GUIA PROFESIONAL

Dr. TEJEDA
Cirugía general. Llamado Hospital Naval.

DR. ALEJANDRO SOCIAS MENKE
Ex ayudante de la Cátedra de Tuberculosis. Enfermedades del Pulmón. Pneumotorax.
Talcahuano, San Martín N.o 141.
Consultas 2-5.
—11807

Jorge Simon Solar
Abogado
Estudio: Concepción, B. Arana 812.
Casilla 495.

DENTISTA AREVALO
Aníbal Pinto 379.
—3088

DOCTOR VIAL
Cirugía general, enfermedades de señoras y partos.
Aníbal Pinto 322 (al lado de la Notaría) — Teléfono 234 — Consultas 2 a 5.
—10116

Compañía Nacional de Seguros
"LA AMERICA"
Fundada en el año 1861.
Agencia oficial para la contratación de seguros generales.
Bulnes 196 — Casilla 394.
HECTOR MOENA IBIETA

Fundado el 18 de Noviembre de 1923
CASILLA 14-C
Teléfono Administración y Redacción 23

LA PATRIA

Precio de venta en todo el país
Veinte Centavos

AÑO XI — INFORMACIONES DE LA REGION — CONCEPCION (CHILE), DOMINGO 9 DE SEPTIEMBRE DE 1934 — 20 PAGINAS — Núm. 3942

INFORMACIONES LOCALES

De la pag. 12

RAYUELA

EL ARAUCANO. — De orden del vice presidente se cita a reunión general extraordinaria para hoy a las 10 horas por haber asuntos de importancia que tratar. Local de costumbre.

Para las 14 horas citase a los componentes del primer y segundo equipos en nuestras canchas ubicadas en Lincoyán 40.

SOC. LUIS ACEVEDO. — Cítase a reunión en su salón social para el domingo 9 del presente a las 15 horas. Se recomienda la asistencia de los socios por tener puntos pendientes que tratar.

DEPORTIVO PRIETO CRUZ. —Hoy se llevará a efecto un gran partido de rayuela entre los clubes de rayuela Deportivo Prieto Cruz y Ferroviario Sporting de Coronel, partido que promete resultar muy lucido y reñido dado la calidad de ambos componentes; el Prieto ha sometido a su gente a un severo entrenamiento a los equipos que defenderán en esta ocasión los honores del club. Se cita a las comisiones en la cancha a las 9.20 horas para ponerse de acuerdo para mejor desempeño de su cometido.

CLUB REPUBLICA. — De orden del presidente citase a los jugadores del primer y segundo equipo para practicar en sus canchas y hacer un severo entrenamiento para elegir los jugadores que defenderán los colores del club República en el campeonato provincial organizado por el Tres Pascualas para los días de fiestas patrias.

CLUB HORIZONTE. — Por tener que jugar hoy contra el Deportivo y Cultural Samuel Morse, cítase a los componentes del primero y segundo equipos a las 13.15 horas en las canchas de la institución, para de ahí dirigirse a las del club mencionado, ubicadas en Rozas 625. Los partidos empezarán a las 14 horas en punto.

CLUB PEDRO DE VALDIVIA —Como está en conocimiento de los socios, hoy a las nueve se dará comienzo al torneo interno que este club ha venido organizando. Se disputarán siete artísticos diplomas como primeros premios en las distancias de diez a veintidos M. será individual y a doce rayas.

Recepción de directorio. —En la tarde después del torneo se llevará a efecto la recepción del nuevo directorio que [illegible] los destinos en el siguiente [illegible].

Para darle más brillo a este acto se ha preparado una pequeña once en el salón social a esta manifestación pueden adherirse todos los socios que lo desen poniéndose al contacto con el señor José del C. Correa.

El directorio que debe recibir se esta tarde es el siguiente: presidente Matías Cabrera reelegido; secretario Avercio Silva; tesorero José del C. Correa; directores: Juan León y Antonio Romeo. Capitán primer equipo señor Ceferino Figueroa y capitán del segundo señor Juan de Dios Cárdenas a todas estas actividades del club se les recomienda la mayor asistencia, tanto a los asociados como a los arriba nombrados.

CLUB HANS DOMKE. — Cítase para hoy a las 9 horas en [illegible] Salas 962 a los jugadores que más abajo se indican para jugar la revancha con el Alonso de Ercilla: Manuel Cancino, Arcadio Fernández, Rosamel Saez, Ramón Muñoz, Carlos Menke, Juan Ducassou, Armando Riffo, José Fuentealba, Fernando Várgas, Alberto Saez, Arturo Romero, José Ruiz, Manuel Ferreira, Isaías Alvarado, Adolfo Cerna, Fabriciano Aedo, La dislao Torres, Miguel Labra y René Saez.

CLUB ALONSO DE ERCILLA —Hoy a las 9 horas deben encontrarse los jugadores del segundo equipo en las canchas del Hans Domke, H. Salas N.o 962, a fin de jugar la revancha que hay pendiente con este club. Al primer equipo se le recomienda entrenamiento ya que tendrán que actuar en el campeonato organizado por el Tres Pascualas y dar la revancha al Audax Deportivo de Coronel y al Bernad.

CLUB LA PALMA. — Citase para hoy domingo en la secretaría del club al primer, segundo y tercer equipos con sus reservas a las 12.30 P. M. en punto para dirigirse a tomar el tren en la cruzada del Cementerio para Talcahuano por tener que jugar la revancha en ese puerto con nuestros congéneres Puma de Chile.

CLUB UNION DE CARPINTEROS.— Para hoy a las 14 horas estan citados en las canchas del club todos los jugadores de este club, para seleccionar los equipos que representarán al Unión de Carpinteros en el torneo provincial organizado por el club Tres Pascualas y que se realizará en los días de fiestas patrias.

CLUB "TRES PASCUALAS" — Cita para [illegible] a las 14 horas a los siguientes jugadores del primer equipo, por tener un práctice con un club de la localidad. Maipú 1699

10 metros: Henos Vásquez: 12 W. Saegedo. M. Pineda: 14. P. Ibáñez. J. Carriel: 16. M. Arelano, P. Quijada: 18. B. Cornejo. P. Soto: 20. L. Arenas. J. Bizama: 22. R Fritz, R. Alegría.

Reservas: J. Valenzuela. A. Bascuñán. A. Aburto y S Riffo.

CLUB RAYUELA A. B. C.— Por inconvenientes de última hora se suspende el paseo a Tomé y se ruega asistir a practicar por tener que jugar fuera de la ciudad con un poderoso club para las fiestas patrias.

CLUB "CAUPOLICAN". — Cita a junta general para hoy en la secretaría. Caupolicán 1147 a las 9.20 horas por haber nota del Tres Pascuales sobre un torneo para el 18 del presente.

CLUB "EL NISPERO". — Cita para hoy a las 13.30 horas a los componentes del 1.o y 2.o equipos por tener que jugar con el Marmaduque Grove de Chiguayante.

Se ruega a todos los jugadores llevar su crespón a la hora del partido por el duelo del consocio fallecido señor Juan Castillo.

ACTIVIDADES SOCIALES

CENTRO CONCEPCION DE LA UNION NACIONAL.— A las 9.30 de la mañana de hoy deben encontrarse todos los socios en el salón social con el objeto de salir con el estandarte en dirección a la Catedral a oir la solemne misa pontifical que oficiará el Excmo. señor Nuncio. Esta asistencia es obligatoria, de modo que los consocios quedan dispensados de la misa dominical en la parroquia, pues todos deben ir a la Catedral con el estandarte. La formación de la tarde, para la magna procesión triunfl, será a las 2 en punto, pes a las 2.30 debe estar la columna lista en calle Almavillo entre Freire y Barros Arana. Se recomienda a los consocios invitar a todos sus amigos y relaciones a los actos de hoy; que son los finales del Congreso Eucarístico y especialmente que no falte ningún socio del Centro.

COMITE DE EMPLEADOS FOBREROS CESANTES PRO COLONIZACION CONCEPCION.— Se cita a reunión general para hoy a las 15 horas en el local de costumbre.

SOCIEDAD PROTECCION DE LA MUJER PEDRO DE VALDIVIA. —Se cita a junta general para mañana a las 14 horas.

CONJUNTO ARTISTICO VICTOR D. SILVA.— Este conjunto cita para mañana a las 20.30 horas a reunión general ordinaria y al mismo tiempo, muy en especial a ensayos a las señoritas M. Verdugo, N. Peña y a los señores L. Núñez, M. Muñoz, J. Contreras, E. Maurella y a los que haya citado eldirector artístico señor Guillermo Puelma, por cuanto la dirección de este conjunto ha cedido gran parte de los números programados por la administración de la Cárcel para una pequeña fiesta que tendrán los recluídos para los días de fiestas patrias.

Socia enferma.— Se encuentra enferma de cuidado en su domicilio, calle Carreras 486, la señorita Margarita Lagos, donde pueden pasar a visitarla.

SOCIEDAD DE S. M. DE PELUQUEROS.— La comisión de fiestas ha preparado un baile social que se verificará hoy de 5 a 12 P. M.

Se invita a todos los colegas y público simpatizante.

Entradas peluqueros socios, $ 1; público, caballeros $ 1.60; señoritas con invitación. Local, Castellón 870.

COMITE DE DEFENSA ECONOMICA JUBILADOS FERROVIARIOS.— Se cita a reunión para el lunes a las 14.30 horas en Prat 882.

COMITE DE EMPLEADOS Y OBREROS CESANTES FERROVIARIOS ZONA SUR.— Citase para hoy a las 10 horas a todos los empleados y obreros cesantes ferroviarios, por haber asunto de suma importancia que tratar y resolver a la brevedad posible en beneficio como ex servidores de la Empresa de los Ferrocarriles del Estado.

Nuestro delegado dará amplia información detallada de su cometido, para lo cual fué comisionado, como en cada uno de los asambleistas está en su conocimiento.

Se encarece la asistencia y puntualidad en la hora; todas nuestras reuniones se efectúan en el local de la Sociedad Lorenzo Arenas en calle Tucapel entre Carrera y Heras.

SOCIEDAD UNION GRAFICA —Se cita para hoy a las 11 horas a sesión de directorio en Salas 646.

SINDICATO DE OFICIOS VARIOS.— Citase a reunión general para roy domingo 9 a las 10.30 horas. Esta se atendrá a la siguiente tabla:

1.o Varios; 2.o correspondencia y 3.o conferencia.

El señor Antenor Vidal L. disertará sobre "El sindicalismo como medio de lucha de las clases trabajadoras".

Freire 315.

SOCIEDAD ZAPATEROS JUAN MARTINEZ DE ROZAS.— Citase a sesión de directorio para hoy a las 10 horas. Se pone en conocimiento de los socios que el plazo para ponerse al día vence el 10 de octubre próximo. También se pone en conocimiento de los socios y adherente que el aniversario social se celebrará el 19 del presente impostergablemente, en casa de nuestro consocio Alejandro Morales.

CENTRO CULTURAL Y DEPORTIVO SAMUEL MORSE. — Como se anunció oportunamente hoy a las 17.30 horas se llevará a efecto la junta general para tratar lo relativo a la celebración del aniversario

Sección Rayuela.— Por orden del capitán se cita en la cancha a las 12.30 horas al primer y segundo equipos para realizar el partido amistoso con nuestro congénere Horizonte.

FEDERACION DE LA CLASE MEDIA.— Citase a los socios de esta federación para hoy domingo 9, para efectuar las sesiones de directorio de 3 a 4 P. M. y de asamblea de 5 a 6 respectivamente, para tratar asuntos de interés, entre ellos el proyecto de colonización y sus diferentes artículos ya aprobados y otros que se aprobarán el lunes y hacer una lista de los socios que puedan ingresar a colonos nacionales. En esta asamblea se nombrarán reemplazantes a los directores renunciantes.

El local de la reunión es Cruz 451, entre Rengo y Lincoyán.

TOME

Tren especial irá de Tomé al Congreso Euc. de Concepción

A las 12.15 hs. saldrá de Tomé. — Regresará a las 20.30 horas. — Indicaciones que conviene conocer

TOME. — La preocupación de las sociedades católicas de Tomé por tomar parte en la solemne procesión que se verificará hoy en Concepción como término del Congreso Eucarístico ha tenido el más completo éxito al poder tomar un tren especial que partirá hoy a las 12.15 horas de Tomé para regresar a las 20.30 horas (8.30 P. M., de Concepción).

Los católicos de Tomé pueden pues participar en este acto con la seguridad de que podrán hacerlo ampliamente, pudiendo regresar después que termine la procesión y sin apuros.

IRA LA BANDA DE MUSICOS —Para solemnizar más este acto se ha contratado el Orfeón Municipal que acompañará la peregrinación tomecina al Congreso Eucarístico.

PARTICIPAN CIENTO CINCUENTA NIÑOS. — La nota más simpática de esta peregrinación la constituirá la presencia de más de ciento cincuenta niños que pondrán una nota de alegría con sus coros que han venido preparando cuidadosamente.

ALGUNAS INDICACIONES A LOS PEREGRINOS. — La reunión se hará hoy a las 12 horas en el local del Cine Selecta, de donde saldrán las sociedades correctamente formadas hacia la Estación.

Se ruega a los niños estar a esta hora en dicho local, para ir en orden.

Para evitar cansancios en los niños de corta edad se ha tomado la determinación de no admitir sino a niños mayores de siete años.

La peregrinación saldrá aun que llueva.

EL VALOR DEL PASAJE. —del pasaje de ida y vuelta. Los niños y niñitas no pagarán nada pues se ha financiado estos pasajes con la generosidad de algunas personas caritativas que han dado su óbolo generoso para que Tomé pueda estar representado en la solemne [illegible] ro de católicos y especialmente de niños.

Se advierte que se debe conservar el boleto que se les dará como comprobante, pues no se admitirá que regresen en este tren, siempre que haya espacio y que no se hayan ido en él, pagarán los mismos $ 5 que se cobran de ida y vuelta.

DON ARNOLDO BELMAR NO RAMBUENA.— Falleció en este puerto don Arnoldo Belmar Norambuena, antiguo músico que en diversas ocasiones prestó su concurso a nuestro Orfeón Municipal, ya como maestro director o como simple músico, demostrando siempre su buena voluntad y desinterés.

Sus funerales se efectuaron ayer, concurriendo la banda de músicos y numeroso acompañamiento.

[illegible] LITERARIO MUSICAL.— El próximo sábado 15 se dará en el local del Cine Selecta una velada literario musical por los scouts de Talcahuano.

NUEVO CAPITAN DE PUERTO— Ha sido designado el Sr. José A. Cuevas, capitán de puerto de Tomé, que es capitán de corbeta ingeniero en retiro.

CITACIONES DIVERSAS. — Unión Centro Scouts F. C. cita a sus jugadores para hoy a las 12.30 horas para dirigirse a Penco en el tren de 13 horas.

—Brigada Fco. Bilbao avisa que hará ejercicio hoy sólo hasta las 12 horas con el fin de que los scouts de esta brigada puedan asistir al Congreso Eucarístico de Concepción.

Serrano y Werner juegan esta tarde por la competencia oficial

TOME. — Hoy se dará comienzo a la temporada oficial de fútbol del presente año, con buenos partidos de tercera, segunda y primera división.

La tarde deportiva estará a cargo de los primeros equipos del Marco Serrano y Carlos Werner en el de fondo y Liceo y León, segundos cuadros en el preliminar.

Hay especial interés en presenciar el partido Serrano con Werner de primera serie, pues ambos conjuntos registran buenas performances y se sindican como de igual cartel. Ya veremos la técnica serranista frente al empuje y entusiasmo de los muchachos del Werner.

Programa de partidos y árbitros

A las 9 horas, 3.a división: Serrano A. con Palacios B. árbitro señor Edmundo Ramírez.

A las 10 horas, 3.a división: Werner con Palacios A., árbitro señor Salvador Moya.

A las 13.30 horas, 2.a división Liceo con León, árbitro señor Augusto Reyes.

A las 15 horas, 1.a división: Serrano con Werner, árbitro señor Benavides.

Director de turno: en la mañana, director suplente del Werner señor Fco. Messer y en la tarde señor Luis Espinoza.

Comisarios del León y Scouts [illegible] CENTRO SCOUTS

A PENCO.— Esta tarde se dirigirá a Penco con el objeto de sostener allí un match amistoso con el segundo cuadro del Coquimbo de Penco, el cuadro representativo de Unión Centro Scouts, que en los semi leagues de apertura de temporada se clasificó campeón de la segunda división.

Buena suerte.

JUNTA DE DELEGADOS. — Para mañana lunes la Asociación local ha citado a junta de delegados, con el objeto de designar un director por renuncia del señor Celso Cruzat, director que le corresponde al Palacios y también para preocuparse del percentaje que la Asociación debe dar a los clubes y árbitros.

Nos alegramos, en bien del deporte, de que nuestra dirigente tome alguna medida encaminada a solucionar este "impasse" que se estaba produciendo en el asunto de concertación de partidos, pues ya éstos se estaban haciendo poco menos que imposible su concertación, debido a que los clubes tenían que asumir el sacrificio de financiarlos, porque el reducido porcentaje que daba la Asociación no alcanzaba para ello: y bien sabemos que son los clubes los que le dan vida a la Asociación; de manera que "lo primero es lo prime ro..."

[illegible] LOS EN LA CANCHA —Se rumorea de que muy pronto se harán arreglos efectivos en nuestra cancha de fútbol, como ser: tribunas, cercos, etc., lo cual, naturalmente, traerá un positivo resurgimiento de las actividades deportivas; ya que así habrá más público y con ello, más entrada, que permitir cualquiera actividad de los clubes.

HUALQUI

Numerosos peregrinos irán hoy a Concepción

HUALQUI.— Hoy se embarcarán por tren local de las 7.17 un crecido número de peregrinos que van a participar en las últimas festividades del Congreso Eucarístico Diocesano de Concepción.

Irán encabezados por el Párroco, señor Blas Martínez y serán atendidos en el Convento de la Merced donde desayunarán y almorzarán.

GRAN HOMENAJE AL NUNCIO.— Grandioso fué el homenaje que los habitantes de éste pueblo tributaron al Nuncio de Su Santidad monseñor Ettore Felici, a su paso por ésta.

El Párroco y las autoridades locales le presentaron sus saludos, mientras centenares de voces prorrumpían en vivas a la Iglesia y al Papa y a su tan digno represen

Homenaje se tributó al Nuncio a su pasada por ésta. — Otras noticias

tante ante el Gobierno de Chile.

VIDA SOCIAL

COMIDA.— Con motivo del día de su onomástico, la señorita Regina Riffo Román ofreció el viernes en la noche en su casa habitación una comida a un grupo de sus relaciones, a la cual asistieron las siguientes personas: Señorita Regina Riffo; señoras: María de Aqueveque, Delfina de Solano, Salvador de Galán, Rosa de Araneda, Adriana de Moraga y Mercedes de Sagardía; señoritas: Mercedes Riffo, Berta Rosales, Aída Junquera, Ana Rosales, Olga Junquera, Teresa Sanhueza, Emilia Moraga, Elena Solano, Alicia Araneda Ana Ríos, Luis Mardones Elina Moraga y Cristiana Mardones; señores: Domingo Aqueveque, Ignacio Junquera, Juan M. Araneda, Santiago Riffo, Manuel Aranda y Renato Galán.

OPERADOS.— Ha sido operada con toda felicidad la señorita Blanca Freire.

ENFERMOS.— Continúa enferma la señorita Julieta Lemaitre.

—Gravemente enferma en Chillán la señorita Dora Aguilera.

—Mucho mejor la señorita Elisea Pereira.

VIAJEROS.— A Los Angeles la señora Lucrecia V. de Casanueva.

—De Santa Bárbara el señor Raúl González I.

—A Temuco el señor Antonio Peña.

—A Chillán el señor Tobías Aguilera.

SAN ROSENDO

El último baile del Centro de Padres de Familia

SAN ROSENDO. — El siguiente es el resultado obtenido en el baile organizado por el Centro de Padres de Familia en la Escuela N.o 12, que se efectuó el 11 de Agosto en los salones del Club Social Ferroviario, cedido galantemente para este objeto.

Entradas cantina .	$ 629.00
Gastos cantina . .	408.50
Entradas buffet . .	161.80
Gastos buffet . . .	102.70
Entradas salón de baile	124.00
Gastos salón de baile.	118.50
Entradas salón de té.	75.00
Gastos salón de te.	53.00
Entradas rifas .. .	110.00
Gastos rifas	41.10
Entradas venta flores y guarda ropa	17.00
Gastos ídem	4.40
Total de entradas .	$ 1.117.40
Total de gastos . .	728.80
Líquido a favor . . .	388.60

Esta cantidad será destinada para sufragar los gastos que demandan el almuerzo Ropero Escolar de dicha escuela.

El Centro de Padres se hace un deber en dar los agradecimientos al público y a todas las comisiones que colaboraron al mayor éxito de este beneficio.

MULCHEN

EL CINCUENTENARIO DE LA CAJA NACIONAL DE AHORROS.— Gracias al entusiasmo del señor agente de la Caja Nacional de Ahorros de esta ciudad, señor Manuel Riquelme, se celebró con todo brillo y esplendor el cincuentenario de la Caja con un selecto y escogido programa que agradó a la concurrencia en el Teatro Principal de esta ciudad. Las escuelas cantaron hermosos co[illegible] Lassler y el señor Roberto Siredey y el señor Polo Squella fueron obligados a bisar, lo mismo los couplets de las niñas de la Escuela Vocacional; la pieza a cuatro manos por la señora Bettina V. de Varas y señorita Viola Alfero, los monólogos y poesías, etc.

Fué también muy aplaudido el discurso del señor Fernando Cañas.

Al final de la función se procedió a repartir los premios al Ahorro, que fueron repartido por el señor Manuel Riquelme y [illegible] y Edmundo Rioseco. A continuación damos la nómina de los premiados.

Después de la función de gala el agente de la Caja fué muy cumplimentado por las autoridades, amigos y relaciones sociales por el gran éxito alcanzado en la hermosa velada.

El diario que no publica cifras de su circulación es porque está seguro de que esa circulación es intensa.

INFORMACIONES DE TALCAHUANO

(DE LA VUELTA)

la cancha El Morro, hoy, a las 9 y 10 horas, respectivamente.

COPIHUE ROJO. — Para el martes a reunión general, a las 19 horas, por ser segunda citación se celebrará con el número que asista.

SAN VICENTE. — Para hoy a las 9 horas, 4.o equipo A, cancha El Morro.

PEDRO VALDIVIA. — Para hoy, a las 13 horas, el 1.o y 2.o equipos.

GENTE DE MAR. — Para hoy, a las 14 horas, en la cancha El Morro, los componentes del 1.er equipo.

RAYUELA

LA PALMA DE CONCEPCION CON PUMA DE CHILE JUEGAN HOY. — Hoy, a las 14.30 horas, se llevará a efecto este amistoso entre estas dos instituciones con los tres equipos.

El Puma cita para hoy, a las 14 horas, a los componentes del 1.o 2.o y 3.o equipos y las comisiones nombradas para recibir a los visitantes.

CLUB DEPORTIVO "EL CAMPESTRE". — Hoy llevará a efecto esta institución el campeonato interno que ha organizado y el que se efectuará a las 14 horas en la cancha que posee el club en calle Yungay Cerro Fuentes. Se jugarán las distancias de 12. 14. 16. 18. 20 y 22 metros, habiendo diversos y hermosos premios donados por entusiastas socios para los vencedores de cada distancia. Se recomienda a los socios inscritos encontrarse a la hora indicada en la cancha.

INAUGURA SU CANCHA EL PEDRO VALDIVIA. — En la tarde de hoy, a las 14.30 horas, el club "Pedro Valdivia" de reciente fundación y que ya tiene numerosos socios y una sólida organización llevará a efecto la inauguración y bautizo de su cancha de rayuela, acto al cual se le dará la solemnidad correspondiente.

Hay gran entusiasmo entre los socios y admiradores de esta institución por acudir a la fiesta que con tal motivo se celebrará hoy en la tarde.

Fosfato "Germania"
El Mejor Abono Fosfatado
UNICOS DISTRIBUIDORES
Saavedra, Bénard y Cía. Ltda. S. C.
11746

Notas deportivas

DEP. ARTESANOS SE BENEFICIA. — Con una matinée danzante hoy el Club Deportivo Artesanos, se beneficia, a fin de reunir fondos para los diversos gastos de la institución. El baile comenzará en la tarde, a las 14 horas y será amenizado por una buena orquesta.

MOVIMIENTO MARITIMO

Durante el día de ayer no se registró ninguna actividad en la bahía de entrada y salidas de naves mercantes.

Continúa esta tarde el torneo por el trofeo "R. Acosta"

En la tarde de hoy se continuará en el estadio de la Unión Deportiva Comercial el desarrollo de la competencia que por el trofeo "Raúl Acosta" se está jugando desde hace varios domingos entre clubes particulares.

El programa fijado, registra cuatro partidos en el siguiente orden, debiendo comenzar a las 14 horas en punto, sólo con diez minutos de espera para el encuentro inicial:

1.o El equipo del "Comandante Mumizaga" de Cosmito, con el Deportivo "Mercado" de Concepción.

2.o El equipo del "Blanco Encalada" con el "Bernardo O'Higgins" de Lota. Este partido es de especial interés en vista de la chance que presentan ambos equipos al campeonato.

3.o Estos dos partidos finalizan la segunda rueda, dándose principio a la tercera rueda del Campeonato.

4.o El equipo de honor del "Francisco Acosta" con el Deportivo "Las Canchas" este partido es de gran cartel, en vista de la más atención por el público porteño.

5.o El partido de fondo lo harán los equipos de "Unión Buena Vista" contra el ganador del partido entre "Mercado" versus Munizaga, como se vé estos cuatros partidos son de gran entusiasmo y atención por presenciarlo

COMISIONES: El Directorio del "Francisco Acosta" ha designado las siguientes comisiones.

DIRECTOR DE PARTIDOS: Señor Oscar Vargas C.

CONTROL: Señor Segundo Pérez.

BOLETERIAS, señores: Fernando Inostroza R. y Raúl Monsalvez.

RECEPCION DE ENTRADAS, señores: Atilio Tolosa y Guillermo Zambrano.