Fundado el 18 de Noviembre de 1923
CASILLA 14-C.
Teléfono Ad. y Redacción 23

LA PATRIA

Precios de venta en todo el país
TREINTA CENTAVOS

AÑO XV — CONCEPCION (CHILE), DOMINGO 4 DE DICIEMBRE DE 1938 — EDICION DE 18 PAG. — Núm. 5488

La prensa de Londres destaca gravedad de la situación franco-italiana

Insinúan que Gran Bretaña apoye la protesta francesa. — Gran Bretaña pediría explicaciones Italia acerca de manifestaciones anti-francesas

PARIS 3 — (UP). — M. Poncet informó al Quai Dorsay que Ciano desautorizaba las manifestaciones en favor de Túnez, habida en la Cámara el miércoles, insistiendo en que no representan la opinión del Gobierno italiano.

ROMA 3 — (UP). — Autorizadamente se informa que el Ministerio de Relaciones italiano está redactando la respuesta al Embajador francés Poncet, la que será entregada el lunes. Si bien no se conoce la naturaleza de dicha respuesta, en los círculos diplomáticos extranjeros se la considera importantísimo, en relación con esto es que la prensa italiana continúa destacando la cuestión de Tunesia.

LONDRES 3 — (UP). — La prensa destaca en sus títulos la gravedad con que se ve la situación franco italiana, en sus editoriales e insinúan que Gran Bretaña apoya la protesta francesa acerca de los sucesos del miércoles en la Cámara de Roma.

LONDRES 3 — (UP). — De buena fuente se informa que Gran Bretaña pedirá a Italia explicación acerca de las manifestaciones anti francesas habidas en la Cámara de Diputados el miércoles. Se entiende que Perth se verá pronto con Ciano, con el objeto de conversar sobre tal manifestación.

PARIS 3 — (UP). — La poco acostumbrada y vigoroza intervención del Gobierno francés ante Roma, ha dado como resultado una inmediata explicación en lugar de esperar el plazo último, que vencía el lunes.

El informe que envió Poncet dice que Ciano declaró que el Gobierno italiano no asumía la responsabilidad de la manifestación, la cual no debía considerarse como expresión de la política del Gobierno.

LONDRES 3 — (UP). — Chamberlain sigue en su casa de campo, pero el Foreing Office le tiene informado acerca de la gestión que hizo hoy Corbin ante el Ministerio de Relaciones y también de ols últimos acontecimientos que se refieren a las relaciones franco-italianas.

PARIS 3 — (UP). — La intervención inusitadamente vigorosa del Gobierno francés en Roma, produjo la inmediata explicación en vez de esperar el plazo fijado, o sea hasta el lunes.

Informa Poncet que Ciano declaró que el Gobierno italiano no asume la responsabilidad por una manifestación que debiera ser la consideración, como expresó de la política del Gobierno italiano.

Ciano expresó a Poncet que consideraba que nada contenía su discurso que pudiera interpretarse como provocación de la demostración de un diputado.

Informa Poncet que expresó la sorpresa del Gobierno italiano, como lo había pedido el Quai Dorsay, acerca de si el silencio significaba la aprobación del Gobierno italiano. Subrayó Poncet que al dar el Gobierno francés el primer paso hacia el restablecimiento de las relaciones diplomáticas, es seguro que quería vivir en vuena vecindad.

Insistiendo sobre el entendimiento inmediato Poncet procedió a cumplir las instrucciones del Quai Dorsay y pidió respuesta al Gobierno italiano, en el sentido de si consideraba que el acuerdo de enero de 1935, entre Laval y Mussolini era o no válido.

LONDRES 3 — (UP). — Gran Bretaña pidió explicación a Italia por la demostración antifrancesa ocurrida en la Cámara de Diputados.

Gran Bretaña aceptó la decisión a raiz de la visita de Corbin al Ministerio de Relaciones Exteriores, por lo que se interpreta como una demostración de solidaridad franco británica.

La "amistosa explicación" fué pedida a Ciano por Lord Perth, quien hizo ver al Ministro las relaciones de Italia y Gran Bretaña. Atribuye especial importancia a las relaciones franco-italianas, cuya mejoría considera parte integrante del apaciguamiento general.

HUELGA DE OBREROS EN ESTADOS UNIDOS

AFECTARIA A VEINTE MIL OPERARIOS DE FABRICAS DE AUTOMOVILES

DETROIT, 3.— (UP). —Los trabajadores automovilistas unidos organizaron tres huelgas que significan el paro de 20 mil hombres, lo que pone en peligro el empleo de otros 13 mil operarios. Por tocar a su fin la semana hacen cuanto esfuerzo cabe los funcionarios para llegar a una transacción, a fin de impedir la paralización que amenaza extenderse aun más el lúnes.

30 mil metros

de nuestras incomparables

SEDERIAS

a sólo

$ 15.- mlr.

Desde Mañana

comenzamos esta venta extraordinaria

Surtidos enormes, incluyendo las Sedas que se vendian hasta hoy a $ 60,00, 50.00 45.00, 40.00, 30.00, etc., a elegir, y a sólo $ 15.- mt.

No lo olvide: Desde Mañana

Si Ud. nos visita de los primeros podrá elegir lo mejor

Sederías "Atlas"

Barros Arana esq. Aníbal Pinto

Aliviol



Periodistas italianos no trabajarán para diarios extranjeros

EL GOBIERNO DICTO UN DECRETO QUE ESTABLECE TAL PROHIBICION. — SORPRESA EN LOS CIRCULOS PERIODISTICOS

ROMA, 3.— (UP).— El Gobierno ha dictado un decreto prohibiendo a los periodistas italianos que trabajen para las agencias noticiosas o diarios extranjeros. Esta medida se hará efectiva desde el primero de enero próximo.

El anuncio constituyó una completa sorpresa para los círculos periodísticos italianos y extranjeros. El comunicado dice textualmente:

"El Ministro de Cultura Popular, Alfieri, ha decidido, a contar desde el primero de enero de 1939, que los periodistas italianos no podrán seguir trabajando para las agencias noticiosas o diarios extranjeros".

Se estima que hay cien periodistas italianos ocupados en la actualidad en la preparación de noticias para publicaciones y agencias extranjeras.

El Presidente de Ecuador agradece designación

Dirigió un mensaje en tal sentido a la Asamblea Nacional

QUITO, 3.— (UP). — El Presidente de la República, Mosquera Narvaez dirigió un mensaje a la Asamblea Nacional, aceptando y agradeciendo la designación que se le ha hecho como Primer Mandatario del país. Dice: "aparte de la promesa de someterme a la Constitución, quiero también manifestar solemnemente ante vosotros que todo mi empeño y que todo mi entusiasmo patriótico irán encaminados al bienestar del país y al triunfo de los ideales democráticos".

Más adelante dice: "Se entiende que no se variará el rumbo tomado en las negociaciones limítrofes entre Ecuador y el Perú, incluso la resolución de Ecuador de concurrir a la Conferencia de Lima.

OBLEAS PARA HELADOS

OFRECE LA

FCA. DE GALLETAS PARES

ENTREGA INMEDIATA A LOS MEJORES PRECIOS. SE ATIENDEN ORDENES PARA FUERA DE CONCEPCION; CONSULTENOS.

PRECIOS:

AL DETALLE MAIPU 1225 Y EN EL PUESTO DEL MERCADO

CAMBIO

De Monedas Extranjeras

Siempre las mejores cotizaciones del dia

Joyería Olate

B. Arana 625

BLOQUEO DEL COMERCIO EUROPEO en EUROPA Central

Gran Bretaña no tendría intenciones de hacerlo

LONDRES, 3.— (UP). — De fuentes dignas de fé se ha sabido que Alemania ha pedido informalmente a Gran Bretaña explicaciones sobre la declaración hecha en la Cámara de los Comunes por el subsecretario del Ministerio de Transporte, Hudson en la que amenaza a Alemania, con una guerra comercial en Europa Central y suboriental, si el Reich no modifica sus prácticas comerciales.

Gran Bretaña contestó que no tenía ninguna intención de tratar de bloquear el comercio alemán con esos países, o cerrar a Alemania económicamente.

Lindbergh acusado de agente del nacismo

MOSCU, 3.— (UP). —Lindbergh es agente del nacismo alemán y miembro prominente de la Liga Americana, dice una información de una agencia enviada desde Nueva York, que lo acusa de burgués reaccionario, que defiende al fascismo y la política de Chamberlain.

HUELGA DE OBREROS MARITIMOS IMPIDIO LA SALIDA DEL "NORMANDIE"

LAS ESFERAS GUBERNATIVAS CONFIAN EN QUE LA HUELGA TERMINARA EN TODA FRANCIA ESTE FIN DE SEMANA.— EL LUNES SE REANUDARIAN TODAS LAS ACTIVIDADES NORMALMENTE

INVESTIGACION JUDICIAL CONTRA DIRIGENTES OBREROS QUE DECLARARON LA HUELGA

PARIS 3 — (UP). — Los obreros marítimos de Le Havre han declarado la huelga general para hoy, pero como el Gobierno ha requisado los buques se espera que sean pocos los obreros que desafíen esta medida.

PARIS 3 — (UP). — No obstante varios paros portuarios y la paralización del transatlántico "Normandie" en Le Havre, las esferas gubernativas confían que la huelga se minará en toda Francia este fin de semana, y que el lunes se reanudarán normalmente todas las actividades.

El Gobierno ha actuado rápidamente requisando al "Normandie" para hacerlo zarpar, así como ha requisado a las empresas industriales antes del paro general. Pero toda vez que los marineros están en tierra para atender a las reuniones y negociaciones con las autoridades no pudo partir el barco a las 14 horas y no salió de Paris el expreso del Normandie.

PARIS 3 — (UP). — El Ministro de la Marina Mercante ha anunciado que se iniciará una nueva investigación judicial contra los líderes obreros que declararon la huelga de tripulantes del "Normandie". Entre tanto la empresa naviera ha despedido a toda la tripulación y comenzará a reemplazarlos por nuevos obreros.

ARMANDO PALACIOS ACTUO CON EXITO EN LONDRES

El Embajador señor Edwards ofreció una recepción en la que fué presentado

LONDRES, 3. — (UP.) — Anoche el Embajador señor Agustín Edwards ofreció una los embajadores de Egipto, recepción a la que asistieron Brasil y Estados Unidos y Ministros de varios países, para presentar al pianista chileno Armando Palacios, quien ejecutó un programa escogido que fué aplaudidísimo.

Hachá se habría ocupado de la cuestión de la minoría alemana

LA PRIMERA AUDIENCIA FUE CONCEDIDA A KUNDT, LIDER DE ESTA MINORIA

PRAGA, 3. — (UP.) — La primera audiencia política concedida después de la designación del nuevo Gabinete por el Presidente Hacha, la recibió Kundt, líder de la minoría alemana que queda en Checoeslovaquia a las 10.45 A. M.

Se dice oficialmente que la audiencia fué de simple cortesía. Sin embargo se cree que trataron asuntos relacionados con la minoría alemana.

BRASIL CONSTRUIRA SUS AVIONES

INGENIEROS FUERON A ALEMANIA A ESTUDIAR ESTA CUESTION

RIO DE JANEIRO, 3.—(UP). — Brasil construirá sus propios aviones, según lo han declarado los ingenieros de la Armada de Brasil, Jorge Fagose y Hans Bellingrodt, quienes llegarán hoy de Alemania.

El viaje al Reich fué para estudiar la construcción aeronáutica.

Chamberlain y Halifax llegarán el 11 a Roma

LONDRES, 3.— (UP).—Oficialmente se informa que Chamberlain y Halifax llegarán a Roma en visita el 11 del corriente.

Valor del Entero $ 208 — ADQUIERA SU BILLETE CON TIEMPO — El Vigésimo $ 10.40

LOTERIA de CONCEPCION

Próximo Sorteo el 24 de Diciembre de 1938

Premio Mayor: Un Millón

LOS PREMIOS SE PAGARAN SIN EL IMPUESTO DEL 10 POR CIENTO

BARROS ARANA 1060 — CASILLA 370 — CONCEPCION. — EL GERENTE

Dos Realidades



El hábito de fumar tabaco en pipas es originario de los indios de Norte América. Esos indios acostumbraban a fumar la "Pipa de Paz", unos tras de otros, sentados en rueda, en señal de concordia al terminar la guerra.

Cuando se siente alguna perturbación del espíritu o se desea gozar con más deleite los momentos de tranquilidad y paz, se acostumbra a fumar un cigarrillo.

Esos momentos también son apropiados para conocer detenidamente cuanto acontece, ya sea leyendo un libro, una revista o lo que está más íntimamente ligado a su vida diaria: la prensa. Debe Ud. cuidar, entonces, que ni un sólo día deje de tenerla a su alcance, aprovechando el Servicio de Suscripciones del diario mejor informado: "LA PATRIA".

TODA SUSCRIPCION DA DERECHO A PARTICIPAR EN NUESTRO SORTEO DE NAVIDAD.

Tarifa de SUSCRIPCIONES
Anual . . . . . $ 95.—
Semestral . . . . . $ 50.—
Trimestral . . . . . $ 26.—

GRATIS

A toda suscripción anual que se cancele desde luego, se le enviará gratis el mes de DICIEMBRE

LAS INCOMPARABLES OFERTAS

CON QUE OBSEQUIAMOS AL PUBLICO EN NUESTRA

GRAN VENTA FIN DE AÑO

Han hecho que sea recibida con verdadero entusiasmo

Ayer, primér día de esta tradicional venta, han sido innumerables las personas que nos visitaron, aprovechando para surtirse bien a poco costo

Mañana Lunes Continuaremos

No se quede Ud. para lo último: venga a vernos temprano, tendrá así tiempo para escojer lo mejor

Contundentes Rebajas de Precios en todos los surtidos para Damas, Caballeros y Niños

POR EJEMPLO:

Para Caballeros:

CAMISAS BLANCAS CON UN CUELLO, A	$ 14.90
CAMISAS POPELINA, SALDOS, a	$ 19.80
CAMISAS POPELINA, SALDOS, CLASE EXTRA, a	$ 32.80
CAMISAS POPELINA FANTASIA, CUELLO PEGADO Y CON BARBAS, a	$ 42.90
CAMISAS "FLEXTEX" UN COLOR, CUELLO PEGADO CON BARBAS, a	$ 43.90
CAMISAS POPELINA, GRAN FANTASIA, COLORES OSCUROS DE MODA, CUELLO PEGADO, a	$ 52.90
PIJAMAS EN RICO CEFIRO, UN COLOR, a	$ 49.80
CAMISETAS SPORT BLANCAS, CLASE EXTRA, a	$ 4.50
CALZONCILLOS BLANCOS CORTOS, SEMI PIEL, a	$ 7.90
CALZONCILLOS BLANCOS CORTOS DE PIEL, a	$ 9.80
LIGAS DE SEDA, SEMI ANCHAS, a	$ 3.90
LIGAS DE SEDA ANCHAS, CALIDAD FINISIMAS, a	$ 6.90
SUSPENSORES DE SEDA, BUEN ELASTICO, a	$ 7.90
CINTURONES DE CUERO HEBILLA FANTASIA, a	$ 10.90
CALCETINES UN COLOR MUY REFORZADOS, a	$ 2.49
CALCETINES DE HILO FANTASIA, a	$ 3.50
CALCETINES DE SEDA UN COLOR, a	$ 3.90
CALCETINES DE SEDA "BUHO" GRAN FANTASIA Y BIEN REFORZADOS, a	$ 490
CORBATAS DE SEDA FANTASIA, a	$ 5.90
CORBATAS DE SEDA, GRAN FANTASIA, a	$ 8.90
CORBATAS DE SEDA, CLASE EXTRA, a	$ 10.90
PAÑUELOS BLANCOS, LA MEDIA DOCENA, a	$ 8.90
PAÑUELOS DE COLOR, LA MEDIA DOCENA, a	$ 9.80
PANTALONES DE BAÑO, DE PURA LANA	$ 14.80
COLLERAS PARA PUÑOS, IMITACION KUM-A-PARK, a	$ 1.40
CAMISAS "POLO" GAMUZA EXTRA, GRAN VARIEDAD DE COLORES, a	$ 12.90
SOMBREROS "FENIX" DE FIELTRO DE PELO, CINTA ANCHA, a	$ 45.80
SOMBREROS DE FIELTRO "TIROLES", a	$ 42.90
SOMBREROS "FENIX" DE FIELTRO DE PELO, CINTA ANGOSTA, a	$ 48.90
SOMBREROS "DONAR" FIELTRO DE PELO, CINTA ANCHA Y CON FORRO, a	$ 52.80
SOMBREROS "DONAR" FIELTRO DE PELO, CINTA ANGOSTA y CON FORRO, a	$ 55.80
SOMBREROS DE PAJA "BAGORA" FLEXIBLE, a	$ 52.80

Para Señoras:

MEDIAS DE HILO IMPORTADAS, VELO FINISIMO, a	$ 7.90
MEDIAS DE HILO IMPORTADAS, VELO FINISIMO, CLASE EXTRA, a	$ 8.90
MEDIAS DE SEDA "MAJA" SIN FALLAS, a	$ 15.90
MEDIAS DE SEDA NATURAL "MAJA" CON TALON OSCURO, a	$ 22.80
MEDIAS DE SEDA NATURAL "MAJA" MALLA FINISIMA, a	$ 24.90
GUANTES BLANCOS IMITACION GAMUZA, a	$ 6.90
GUANTES BLANCOS IMITACION GAMUZA CLASE FINISIMA, a	$ 12.90
JUEGOS CREP SATAN DOS PIEZAS, GRAN VARIEDAD DE COLORES, el juego	$ 75.90
CAMISA DE NOCHE EN RICO CREP SATAN, a	$ 75.90
TRAJES DE BAÑO DE PURA LANA, a	$ 35.90
TRAJES DE BAÑO FANTASIA, a	$ 49.80
TRAJES DE BAÑO" RIBANA", a	$ 135.00
MAMELUCOS DE BAÑO PARA NIÑOS, a	$ 12.90
GORROS DE GOMA PARA BAÑO, GOMA GRUESA, a	$ 12.90
ZAPATILLAS DE GOMA PARA LA PLAYA, a	$ 12.90
MANILLAS DE FELPA PARA BAÑO, a	$ 2.90
SABANAS DE BAÑO, RICA FELPA, a	$ 38.90
TOALLAS DE COLOR, a	$ 3.90
TOALLAS DE COLOR FELPA GRUESA DE 55 x 105 cmts., a	$ 13.90
CHOMBAS Y CHALECOS DE LANA GRAN MODA, a	$ 55.90
BLUSAS "POLO" CON ELASTICO Y BOLSILLO,	
CAMISAS "POLO" PARA NIÑOS, desde	$ 6.90
ZOQUETES PARA NIÑOS, CALADOS DE FANTASIAS Y CON ELASTICO, desde	$ 5.90
ZOQUETES IMPORTADOS CON CALADOS FANTASIA Y CON ELASTICO, DEL 8 1|2 AL 9 1|2, desde	$ 9.50
FAJAS Y MODELADORES DE LA ACREDITADISIMA MARCA "JOVITA ALVAREZ" extenso surtido, desde	$ 50.—

BARROS ARANA

813-819

CONCEPCION

Novelty

Le Aconsejamos

Examinar

Nuestras Vidrieras

Acción Social y Vida Religiosa

HOMBRES Y JOVENES CATOLICOS SE CONCENTRARAN EL DOMINGO 18

Gran asamblea habrá ese día en la Parroquia de San José, a las 15 horas

El domingo 18 del presente, por acuerdo de la J. Diocesana de la Acción Católica, se concentrarán en Concepción los hombres y jóvenes católicos de las distintas parroquias de la Diócesis, con el objeto de celebrar diversos actos y, principalmente, para tomar cuenta de los trabajos realizados durante el año que termina.

En sus últimas reuniones, la Junta y el Consejo Diocesano de Hombres, como también el Consejo de Jóvenes, han tomado diversos acuerdos tendientes a asegurar el éxito de esta concentración, que como decimos se efectuará el domingo 18 del presente. Desde luego se invita a los directorios parroquiales y jóvenes de toda la región y de la diócesis, debiendo tenerse presente que, por lo menos, deberán concurrir a esta concentración el presidente y secretario de los consejos de hombres y jóvenes de todas las parroquias, para dar cuenta de sus trabajos, leyendo la memoria respectiva.

Los actos principales de la concentración de los hombres y jóvenes, el domingo 18, serán una misa de comunión a las 8.30 en la Catedral, oficiada por Monseñor Piedra. A las 15 horas asamblea solemne en el teatro de la Parroquia de San José, calle Lincoyan esquina de Maipú, harán uso de la palabra en este solemne acto el señor presidente de la Junta Diocesana don Alfredo Larenas; el señor asesor, Monseñor Piedra; el señor Guillermo Mery B. y los Presidentes y delegados de las parroquias, en las ramas de hombres y jóvenes, que darán cuenta de sus trabajos, y el señor Hugo Tapia A.

La Junta Diocesana nos encarga pedir a los señores párrocos de la Diócesis, se sirvan cooperar al éxito de esta concentración, haciendo que los respectivos consejos paroquiales de hombres y jóvenes designen sus delegados. Los hombres y jóvenes de las parroquias de la ciudad de Concepción, quedan desde luego invitados en general a esta concentración, especialmente a la misa y asamblea del domingo 18 del actual.

DOMINICA SEGUNDA DE ADVIENTO

El Evangelio es de San Mateo, XI, 2-10

En aquel tiempo, como Juan estando en la cárcel, oyése las obras de Cristo envió dos de sus sus discípulos, y le dijeron a Jesús:

¿Eres tú el que ha de venir o esperámos a otro?

Y respondiendo Jesús, les dijo: Id y contad a Juan lo que habéis oído y visto. Los ciegos ven, los cojos andan, los leprosos son limpiados, los sordos oyen, los muertos resucitan y a los pobres es anunciado el Evangelio; y Bienaventurado el que no fuere escandalizado de Mí.

Y luego que ellos se fueron, comenzó Jesús a hablar de Juan a las gentes.

¿Qué salisteis a ver al desierto? Una caña movida por el viento? Más ¿qué salisteis a ver? ¿Un hombre vestido de ropas delicadas? Cierto. Los que visten ropas delicadas, en casa de reyes están. Más ¿qué salisteis a ver? ¿Un profeta? Ciertamente, os digo, y aún más que profeta. Porque de éste es de quien está escrito: "He aquí que Yo envío mi ángel ante tu faz, que prepare camino delante de Tí".

Explicación

Jesucristo es el Héroe de los siglos, el Maestro y Guía de los pueblos, aprendamos a vislumbrar la importancia de este Personaje por los profetas que de El nos hablan; el último de los cuales es San Juan el Precursor que le saludó desde el claustro materno, y le envía ahora una misión desde la cárcel, donde le tenía Herodes por culpa de Herodías, mujer de Filipo, su hermano, con quien vivía en escandaloso adulterio, que el Bautista le reprendió.

Aprendan los padres a corregir a sus hijos, como San Juan corrigió a Herodes:: A mirar por las buenas costumbres, removiendo, en cuanto de ellas dependa, los escándalos, que destruyen la juventud.

San Juan es el Precursor, para que los padres sean precursores en preparar los caminos del saber, mediante el buen método y recto trámite de la realidad y buenas costumbres de sus hijos.

Dice Jesús: ¿Qué habéis salido a ver en el desierto? ¿Una caña agitada por el viento? ¿Un hombre con finos vestidos, como los que viven en palacios? ¿Un profeta? Yo os digo, en verdad, que es más que profeta, pues de él está escrito: "He ahí mi Angel que envío ante tu rostro y preparará tu camino".

Aprendamos a excitar la curiosidad mediante preguntas interesantes y ordenadas; a hablar bien de los ausentes, tanto mejor cuanto se encuentren en aflicción o persecusión, y a no ser volubles como el viento de una caña agitada. Y si Jesucristo llama dichosos a los que de El no se escandalizan, por dichosos debe tenerse no los que blasfeman, maldicen y combaten la doctrina de Cristo y su obra la iglesia, ni los que se averguenzan de practicarla, y sobre todo, los padres, que ante sus hijos se averguenzan de ir a la Iglesia y de hacer demostraciones de católicos prácticos.

SANTO DOMINGO

Hoy a la misa de ocho tendrá lugar la Primera Comunión de los niños y las niñas y la bendición del precioso estandarte bordado en relieve de la Cruzada Eucarística, que por primera vez se establece en esta parroquia.

El domingo once de diciembre conferirá a las 16 horas el Sacramento de la Confirmación el Excmo. señor Obispo Monseñor Harrison a los niños y niñas que hayan llegado al uso de la razón y que hayan confesado.

Radios, Tubos y Repuestos

CON GRANDES REBAJAS, VENDE

TALLER RADIO - SERVICE

REPRESENTANTES DE RADIOS "ANDREA Y CROSLEY"

BARROS ARANA 835 — FONO 1257-J.

ARREGLAMOS TODA CLASE DE RADIOS, CON GARANTIA — PRECIOS MODICOS

Recibimos órdenes de Provincias

PARROQUIA DE SAN JOSE

MES DE MARIA

Sigue con todo esplendor el Mes de María que para comodidad de los fieles se hace tres veces al día.

El primero a las 6 A. M., con misa, cantos y predicación diaria. La música corre por cuenta de la Juventud Católica Femenina.

El segundo a las 9.30 horas con misa y predicación diaria, estando encargado del canto un grupo de señoritas.

El tercero a las 17 horas, para los niños, con rosario, cantos y predicación diaria. Dirige el canto el coro infantil de los Cruzados.

Hay un cuarto ejercicio a las 19 horas en la capilla del Carmen que dirige el P. Enrique.

Hoy a las 9 horas harán su Primera Comunión los niños de los dos catecismos de la Parroquia.

Acto seguido se servirá el desayuno en el teatro parroquial a más de 400 niños, serán atendidos en todo momento por las socias de la J. C. F. A las 14 horas procesión de los niños, renovación de las promesas del Bautismo y consagración a la Virgen.

—A. C. DE SEÑORES.—Cita a sesión ordinaria para mañana a las 10.30 horas.

—PAN DE LOS POBRES.—Cita a reunión del Directorio para el martes a las 10.30 horas.

LA PATRIA

Concepción 4 de Dic. de 1938

FOMENTO DEL DEPORTE

En el día de ayer ha quedado inaugurada en Santiago una gran obra que el Gobierno ofrece a los deportistas de todo el país, el Estadio Nacional. Los caracteres imponentes de la construcción, la capacidad para reunir más de 70.000 espectadores y las comodidades de todo orden de que ha sido dotado, lo constituyen uno de los mejores campos de deportes de América y talvez del mundo ya que en él se han reunido las experiencias de los últimos años en esta clase de locales.

La trascendencia enorme del acto ha quedado demostrada con el solemne acto de inauguración. A él ha concurrido S. E. el Presidente de la República, Ministros de Estado y altos funcionarios, representantes diplomáticos y un inmenso público que presenció el desfile de más de 10.000 atletas y la iniciación de un hermoso programa deportivo que durará varios días.

La gran concentración deportiva a la que han concurrido delegaciones de todas las provincias y de algunos países vecinos, demuestra la importancia que los deportistas han dado al acto de ayer, que con justicia, puede decirse constituye el comienzo de una nueva época para el deporte nacional.

Hasta el presente, casi en su totalidad, las actividades deportivas habían nacido y desarrollado gracias a la iniciativa privada y al apoyo o colaboración de empresas particulares o de las Municipalidades. Ha sido durante la actual Administración, cuya obra fecunda de progreso ha alcanzado a todas las actividades de la nación, que ha nacido un programa completo y racional de fomento de la cultura física.

La dictación de la ley que destinó diez millones de pesos a la construcción de estadios en las principales ciudades y pueblos de la República, constituye un valioso aporte a la difusión del deporte, que tan positiva influencia tiene en la salud del pueblo y en la formación de hábitos de higiene y de sobriedad.

Como un complemento del fomento de la educación en general, una de cuyas manifestaciones, la inauguración de un gran edificio escolar, se efectuó también ayer en Santiago, el Gobierno abordó la manera de contribuir en forma efectiva a la mayor difusión de las prácticas deportivas. Gracias al apoyo de los Ministros de Hacienda señores Gustavo Ross, primero y su sucesor el señor Garcés Gana, en seguida, y de los Ministros de Educación señores Osvaldo Vial y Guillermo Correa Fuenzalida, se ha podido llevar a la práctica la generosa iniciativa de dotar a las ciudades del país de campos de deportes adecuados que reunieran y facilitaran las actividades de la inmensa legión de deportistas que venciendo grandes dificultades, se entregaban en locales inadecuados e incómodos a los saludables ejercicios atléticos.

Hasta ahora, es el Estadio Nacional, el primero que se entrega a los deportistas en todo el país, pero son numerosas las ciudades en que los trabajos se desarrollan con actividad para dotarlas también del campo de deportes que necesitan.

Nuestro país, tiene una tradición deportiva; luchando en condiciones desventajosas, sin el apoyo y la cooperación de los poderes públicos, que los deportistas encuentran en otros países, nuestros representantes han dado a los colores nacionales, grandiosos riunfos en justas sudamericanas y mundiales. Basta recordar los triunfos de Manuel Plaza en Europa, para comprender la necesidad de estimular y favorecer el desarrollo de los deportes y premiar de esta manera los esfuerzos y sacrificios de la pléyade de jóvenes, que, justo es decirlo, son en su mayoría de condición modesta.

La inmensa influencia que, por otra parte tiene el deporte en la formación del carácter y de hábitos de sobriedad e higiene, tan necesarios de estimular en nuestro pueblo, hacían de una suprema necesidad el dotar a los deportistas de los elementos necesarios para que sus actividades se desenvuelvan en condiciones de comodidad indispensable.

La acual administración así lo comprendió y envió al Congreso el mensaje que destinaba diez millones a campos deportivos. Se recuerda la oposición que esta iniciativa, como la mayoría de las que nacían del Ejecutivo, encontró en el Parlamento; se aducía la necesidad de destinar este dinero a obras de mayor urgencia, pero no se tenía en cuenta que en la educación del pueblo y en la formación de los hábitos a que nos hemos referido, tiene el deporte una buena parte y que a ella es preciso dedicar atención preferente.

Hoy, que el primer fruto de los desvelos del Gobierno se ha hecho realidad, nuestro diario que siempre ha dedicado al deporte y sus nobles cultores la mejor acogida, hace votos porque los frutos de la ley, alcancen también pronto hasta nuestra región, que cuenta también con una tradición futbolísica y atlética respetable y que en breve, nuestra ciudad y los centros principales: Talcahuano, Lota, Coronel y Tomé, sean dotados de los campos deportivos que la afición reclama y que hace indispensable el inmenso número de cultores de las diversas ramas del deporte.

RECUERDOS NAUTICOS.

Viaje comercial del transporte "Maipo" — De New York a Valparaíso

(Continuación)

El 29 de marzo se levó para seguir viaje a La Habana y estando la marea del río, de vaciante, se viró para tomar rumbo afuera; pero al tratar de enderezar rumbo después de esta maniobra, no obedeció el timón, cayendo la proa hacia estribor en vez de babor, y amenazando irse sobre el vapor americano "Norlina", que se encontraba atracado a uno de los muelles, por lo que ordenó dar "máquina atrás a toda fuerza"; pero a pesar de ello no se pudo evitar el choque que en forma aminorada tuvo el transporte con su proa sobre el costado de estribor del Norlina, a la altura de la toldilla, y este a su vez sobre el muelle, sufriendo el transporte la dobladura de la roda: el vapor la hendidura de varias planchas y el muelle la destrucción en un espacio de 5 metros mas o menos.

En vista de este accidente hube de fondear nuevamente en el puerto, para que se deslindaran responsabilidades.

Al efecto el jefe del Sexto Distrito Naval, ordenó la sustanciación de un Sumario, después de lo cual se reunió la Corte Naval, que previos los informes consiguientes, declaró el caso como fuerza mayor y que se debió a una contra corriente que se formaba en la orilla del río, la que no estaba marcada en la carta, y que fué la que tomó la proa del buque impidiéndole su gobierno y produciendo el choque.

El 4 de abril seguí viaje, dirigiéndome primeramente al bajo Frying Pann para recuperar el ancla que se dejó en este punto; pero el cringue había desaparecido, y naturalmente que el ancla no se pudo ubicar, siguiendo viaje a La Habana donde se fondeó el 7 de abril. El objeto de esta recalada era recoger los restos del ex ministro de Chile en Cuba señor Rafael Blanco Viel.

Después de fondear, envió a saludar al ministro de Chile en ese entonces don Fidel Muñoz Rodríguez y a recibir instrucciones sobre la fecha de entrega de los restos del ministro fallecido, acordándose hacerlo al día siguiente con los honores militares correspondientes, para lo cual el señor Muñoz Rodríguez se puso al habla con el Gobierno Cubano.

Embarcados los restos en una falúa arreglada especialmente por el transporte, estos fueron entregados abordo por el señor ministro quedando listo para zarpar.

En este puerto hube de desembarcar al oficial del Detalle Capitan de Corbeta señor Vicente del Solar, para que regresara a Chile por vapor de la carrera, debido a grave enfermedad que le impedía prestar sus servicios abordo.

Seguí viaje a Puerto Colombia, tomando ruta por el norte de Cuba y entre este país y Haití y entre éste y Jamaica para entrar al mar Caribe, donde nos sorprendió una tempestad que nos obligó a navegar a bordadas para evitar los fuertes balances, llegando a aquel puerto el 17 de abril con el objeto de embarcar los restos del señor Gustavo Llona Santa María que había fallecido en Bogotá años atrás, siendo secretario de la Legación de Chile.

En este puerto habían estado esperando al transporte, algunos generales, jefes y oficiales de Ejército y varios Regimientos venidos de Barranquilla, puerto situado a 7 millas al interior del río Magdalena y base de la Guarnición Militar del Estado de su nombre; pero debido al atraso del buque se habían regresado para volver el día de llegada, lo que no pudieron hacer, porque tocó que ese día era viernes santo, y según la costumbre del país no se moviliza ningún tren.

Embarcado los restos emprendí viaje al Canal de Panamá pasando a Colón para la inspección médica y tomar el práctico, que debía pilotearnos en el Canal, y después de cruzar las exclusas ya enumeradas en el viaje de ida a Nueva York, llegamos a Balboa, donde se procedió a carbonear para emprender el viaje directo a Chile.

En este puerto, estando listo para zarpar, fuí enviado a la boya de cuarentena, no permitiéndoseme la salida hasta tanto no llegaran dos tripulantes que se habían ido a tierra con la manifiesta intención de desertar, y aunque hice presente que mi nave pertenecía a la Marina de Guerra de mi país, no fuí oído por las autoridades navales. Solo después de 48 horas, y debido a una enérgica nota de protesta se me dió el "zarpe" previo depósito de 200 dollars por cada individuo para ser enviados a Chile si se les encontraba, lo que no ocurrió nunca, ni tampoco se obtuvo la devolución del dinero depositado.

Después de doce días de navegación a lo largo del litoral sudamericano, avistaba el puerto de Antofagasta— para donde llevaba parte de la carga recibida en Nueva York—; pero fuí avisado por radio que me dirijiera a Caleta Coloso, porque el estado del mar no permitía ninguna operación en aquel puerto, fondeando en esta Caleta el día 2 de mayo.

Dos días antes del fondeo, había recibido un radio del gobernador marítimo de Antofagasta capitán de fragata señor Luis Díaz Palacios, en que me pedía por orden superior vaciar el agua de los doble fondos antes de entrar al puerto, lo que hice sin saber la causal, obteniendo la clave de ella al fondear en Coloso, donde recibí la visita del comandante Díaz, quien iba acompañado del Mr. Brady el jefe de la American Metal en Nueva York, quien, según supe después, hizo viaje a Chile a indisponerme con mis superiores.

Acepté la inspección del capitán Díaz, por venir comisionado por el jefe de los transportes almirante Soublette, no así la del señor Brady a quien no le reconocí derecho alguno.

Al día siguiente habiendo amainado el mal tiempo, me dirigí a Antofagasta, donde descargué las mercaderías traídas para ese puerto, siguiendo después viaje a Valparaíso donde fondée el 19 de mayo dando término al viaje después de seis meses de ausencia.

En este puerto me encontré con el informe del capitán Díaz que me era desfavorable, y solicité una nueva inspección, la que fué ordenada y practicada por el inspector de máquinas de los transportes ingeniero de navío señor Juan Montenegro, quien me dió toda la razón y refutó valientemente el informe del capitán Díaz, hecho al parecer a indicación de Mr. Brady, el que adolecía de errores crasos, y con lo cual se comprobó mi corrección de procedimiento en las faenas de carga de Nueva York.

LUCOLA.

ESTUDIOS SOBRE EL CANCER

Por el Dr. ALEXIS CARREL

Despues de cuarenta años de experimentos científicos, relacionados en gran parte con el cultivo de órganos y tejidos, el Dr. Alexis Carrel, el miembro más distinguido del Instituto Röckefeller, ha hecho posible el estudio de tejidos y órganos vivos, separados del organismo. Como resultado de esos trabajos, junto con la invaluable contribución prestada a sus experimentos por la invención de una bomba de aspersión, por Charles A. Lindberg, se puede predecir la solución del problema del cáncer en los seres humanos.

El 17 de Enero de 1912, el Dr. Carrel colocó una partícula de tejido del corazón de un pollo en el huevo, dentro de un tubo de vidrio con un poco de flúido nutritivo rosado. En 48 horas la partícula había doblado su tamaño y de ellan habían brotado pelusas filamentosas grises que le prestaban la apariencia de un minúsculo diente de león de un cuarto de pulgada. Dos días después el crecimiento había alcanzado cuatro veces su tamaño original y dos días más tarde, ocho veces. El Dr. Carrel, comenzó a recortarlo. Hoy día, 26 años después, cortes de las sucesivas vegetaciones de ese primer trozo de corazón embrionario, crecen en los laboratorios negros del Instituto Rockefeller de Investigaciones Médicas en Manhattan.

La falta de una bomba aséptica que aspersionara todos los órganos, conservándolos vivos, separados de sus cuerpos afines, obligó al Dr. Carrel a dedicarse sólo al estudio de los tejidos. Los tejidos no requieren sangre circulante, pero pueden ser cultivados sencillamente, en un baño de flúido. En una inmensa serie de experimentos que cubrieron los 18 años siguientes observó la fisiología y morfología de todos los tipos de células del cuerpo humano. El doctor resume este trabajo en las siguientes palabras:

"El estudio de la influencia de los diferentes medios sobre tejidos que viven "in vitro", ha conducido al descubrimiento de sustancias que estimulan la proliferación de las célula de otras sustancias que mantienen la vida de los tejidos sin aumentar su volumen y de otras aún, que retardan el crecimiento.

La observación de los efectos en estos distintos medios, sobre los diferentes tipos de células, está abriendo camino a nuevas hipótesis relacionadas con el mecanismo de procesos fundamentales, como los del crecimiento, regeneración y lenilidad".

Como el doctor ha demostrado que "los virús de los tumores malignos o están presentes casi en todas las partes de los tejidos normales o se generan espontánamente bajo la influencia de ciertas desconposiciones químicas" la solución del problema del cáncer, flagelo de la humanidad, está a punto de ser resuelta.

En 1929, el Dr. Carrel se vió seriamente retardado en su trabajo por la falta de una bomba a prueba de gérmenes. Heinz Rosenbarger, de Berlín, a pedido de Carrel, construyó una bomba hermética con un pistón oscilante accionando desde el exterior por electro magnetos, pero el mecanismo "fracasó completamente". El coronel Lindberg se sintió profundamente interesado por el problema y ofreció sus conocimientos de mecánica en un esfuerzo para encontrarla.

Su primera tentativa consistió en una espiral oscilante de vidrio, que llevaba la sangre al tope y al fondo del aparato a través de cualquier órgano que se conectara con él. Esto no dió ningún resultado práctico.

Tenaz, ensayó otros métodos, y cuatro años más tarde perfeccionaba "La Bomba". Parecida a una masa de revueltos instintos que salen de una botella de cristal claro, la bomba de aspersión Lindbergh se compone de tres cámaras superpuestas. Se coloca el órgano que se va a estudiar en piso oblicuo de la parte superior. El flúido nutritivo de la parte de abajo, o cámara reciente, impele hacia arriba un vidrio conectado con la arteria del órgano, y pasa a través del órgano por presión pulsatoria a gas. Después de pasar a través del órgano, el flúido desciende hasta la cámara central o de equilibrio de presión. Ninguna de las partes tiene movimiento y todo el aparato funciona por el aire comprimido, desde un depósito controlado por una válvula giratoria que crea la presión pulsatoria. Bulbos de algodón no absorbente, por los que pasan los gases, evitan que los gérmenes se introduzcan en el aparato, el órgano o el flúido.

Así se puede describir la acción de la bomba "corazón".

Para imitar los riñones, hay una entrada para el aire u otro gas a la sangre. Para eliminar los residuos de este cuerpo vivo separado del órgano, el Dr. Carrel, necesita un "riñón" de vidrio. El coronel Lindberg, a 3.000 millas de distancia del Instituto Rockerfeller está estudiando el problema.

En esta bomba colorante el Dr. Carrel conserva glándulas tiroides, o varios corazones, riñones y páncreas de cuyes y gatos, que se han mantenido vivos durante 30 años. Ha hecho que el páncreas produzca insulina y las tiroides, hormones tiroides.

Cambiando los constituyentes de los fluidos que esos órganos desarrollaran anormalidades. Todo esto significa que el cuerpo puede ser diseccionado en partes vivientes. La Anatonia puede ahora describir el cuerpo tal como realmente es. Se ha hecho posible el estudio de la curación de las heridas. El proceso de inflamación puede ser analizado en sus elementos.

El método de cultivo de los tejidos y el del cultivo de todos los órganos, ha procurado los medios de estudiar la alimentación que requiere cada tipo de celula y cada tejido, activo y en descanso. Así se podrá descubrir la naturaleza de los específicos químicos exigidos por un organismo dado, para su crecimiento y función normal. En lugar de inyectas hormones en un paciente, las glándulas serían alimentadas con substancias nutritivas apropiadas e inducidas a desarrollar, o a regenerar y a secretar nuevamente hormones. Efectuar la regeneración dentro del páncreas, sería un método mucho más eficiente para tratar la diabetes que el de inyectar diariamente insulina en el cuerpo del paciente.

"Desde este momento estamos, dice el doctor Carrel frente a la posibilidad de la investigación experimental de un campo prohibido: el cuerpo humano viviente. Organos separados del cuerpo humano, ya sea durante una operación o poco después de la muerte, pueden volver a vivir dentro de la bomba Lindberg, y volver a funcionar si se les aspersiona con un flúido artificial. Cuando se construyan aparatos mayores, órganos humanos enteros, como el páncreas, la suprarrenal la tiroide y otras glándulas, fabricarían "in vitro" las substancias suministradas actualmente a los pacientes por caballos o conejos".

La construcción de bombas más grandes, puede conducir a otras aplicaciones del método. Por ejemplo: podrían separarse del cuerpo, órganos enfermos para tratarlos en la bomba Lindbergh, como si fuesen pacientes que se tratasen en un hospital. Entonces esos órganos podrían ser tratados mucho más enérgicamente que dentro del organismo y si sanaban, podrían ser colocados otra vez en los pacientes. Una glándula tiroide extirpada durante una operación, un riñón tuberculoso extraído, o una pierna con osteosarcoma amputada, tal vez sanarían bajo la influencia de un medio artificial si vieran "in vitro". La replantación no ofrecería mayores dificultades, pues la técnica quirúrgica para la sutura de los vasos sanguíneos y la trasplantación de órganos y miembros están, desde hace largo tiempo, en pleno auge.

En efecto, el doctor Carrel, por medio de la bomba Lindbergh, está buscando la fuente de una edad avanzada y reemplazable.

CARTA DE LA ACCION CATOLICA DE CHILE AL PRESIDENTE ROOSEVELT

Santiago de Chile, 28 de Noviembre de 1938.—Excmo. señor:

La Junta Nacional de la Acción Católica de Chile ha recibido últimamente de la Conferencia Católica de Bienestar de los Estados Unidos (N. C. W. C.) una detallada información sobre el Octavo Congreso Eucarísitco Nacional americano, celebrado en Octubre último en la ciudad de Nueva Orleans.

Por ella nos hemos impuesto de la destacada y ejemplar participación que V. E. ha tenido en esa, solemne manifestación de fe religiosa.

V. E. se ha hecho representar oficialmente en ese Congreso Eucarístico por un alto funcionario de la Admistración, el Director General de Correos. No satisfecho con este homenaje oficial a la Eucaristía, misterio insondable y dogma central de la Religión Cristiana, V. E. se ha adherido personalmente al Congreso por medio de una carta dirigida al Arzobispo Rumel, que fué leída y elocuentemente comentada por vuestro representante oficial.

Esta actitud de V. E. ha despertado en todos los miembros de esta Junta Nacional la más grande admiración y la gratitud más profunda. No sabemos que admirar más en vuestro mensaje al Arzobispo Rumel, si la grandeza de vuestra fe, don que Dios sólo otorga a los corazones puros, o a la elevación de vuestro pensamiento, o la elocuencia de vuestra palabra o la valentía de vuestro gesto.

En esta época de apostasías, de confusión y de tinieblas, en que grandes naciones del Viejo y del Nuevo Mundo, engendradas por el cristianismo, no sólo han renegado de él, sino que viven con él en guerra implacable, la actitud y las palabras de V. E. tienen un profundo significado e inmensas proyecciones.

La adhesión oficial del jefe de la más grande, culta, rica y poderosa nación del mundo al Congreso Eucarístico de Nueva Orleans y los términos de su Mensaje, junto con ser un inefable consuelo y aliento para los creyentes de todo el orbe, son también una lección dada a la ignorancia y una advertencia hecha a la maldad.

A Gobiernos y Parlamentos que en ambos mundos persiguen al Cristianismo con furia satánica y procedimientos bárbaros, como si él fuera una cosa maldita, V. E., desde el altísimo sitial que ocupa, les dice textualmente, mirando hacia el pasado, al presente y al porvenir de su gloriosa patria:

"No puede descender hoy día sobre nuestra tierra una bendición mayor que el renacimiento del espíritu de religión'.

"Dudo de que haya hoy día algún problema—social, político y económico—que no pueda encontrar una feliz solución si él es elaborado con el espíritu del Sermón de la Montaña".

Estas palabras vuestras, Excelencia, impregnadas de fe en Dios y de amor a la humanidad, son el más elocuente y completo homenaje que un Jefe de Estado puede rendir a la Persona y a la Religión de Aquél' que V. E. reconoce y proclama ser "el Camino, la Luz y la Verdad".

Y este homenaje vuestro tiene todavía un aspecto que lo hace especialmente significativo, y que es característico de vuestra gran Nación. Habéis proclamado a la faz del Universo la Divinidad de Nuestro Señor Jesucristo dirigiéndoos a un Príncipe de la Iglesia Católica Romana; y al hacerlo, habéis hablado como Presidente de los Estados Unidos, es decir, a nombre de en representación oficial de 120 millones de seres humanos que profesan todos los credos religiosos de la tierra, sin temor de que ni una sola voz se levantara para desautorizaros, ni siquiera para expresar un simple disentimiento de opinión. Cuánto respeto mútuo, qué admirable y patriótica solidaridad espiritual, cuán alto grado de civilización el de esa gran democracia que tenéis el honor de presidir y que se honra de teneros por Jefe!

Por eso, desearíamos con toda nuestra alma que los aplausos y la gratitud que esta Junta Nacional expresa con tanta sinceridad a V. E. se hicieran extensivos, dentro de lo posible, a todos los ciudadanos de esa magna República que explícita y tácitamente han aprobado vuestra adhesión y vuestro Mensaje al Congreso Eucarístico de Nueva Orleans.

Hacemos los votos más fervientes y elevamos nuestras preces al Altísimo por la felicidad personal de V. E., y por que El bendiga los nobles esfuerzos que desde hace largos años V. E. viene haciendo por el bienestar de sus conciudadanos.—(Fdo). **José Horacio**, Arzobispo de Santiago.—**Alfredo Barros Errázuriz**, Presidente Nacional.—**Juan Francisco Fresno**, Vicario y Asesor General.—**Ricardo Cox Méndez**, Sec. de Relaciones Internacionales.

(COLABORACION EN SU FESTIVIDAD).

EL TELEGRAFISTA

Es un humilde servidor anónimo de la colmena social: un fiel depositario de los secretos de la humanidad entera, un mártir del deber que la férrea disciplina le impone, he aquí, lo que significa un telegrafista: un honesto colaborador de la civilización, que con su tenaz esfuerzo las últimas noticias del mundo las tenemos día a día a nuestro alcance. Ninguna actividad social tal vez sufra las mil emociones que este empleado en el desempeño de su cargo, ora en las actividades locales, internacionales o de comisiones secretas que severas leyes le imponen.

Siempre el primer sabedor será, de las noticias sensacionales que conmueven los pueblos. A él se entregan confidentes los Gobiernos y hasta el último ciudadano.

Siempre imparcial, hermético, su conciencia debe ser inmaculada para ocultar aún lo que más íntimamente le atañe, ya a su padre, madre o novia. Tiene una consigna extricta, dura y noble: **El secreto.** Este empleado, modelo de virtud, sobrio y constante en sus obligaciones, no es fácil reemplazarlo, sino por un perito escaso.

Su servicio no tiene interrupción, labora día y noche con sin igual decisión.

El buen telegrafista es una máquina dactilográfica acústica, que a costa de sacrificios cruentos y una larga práctica logra asimilarse la pericia que lo hace apto para el fiel desempeño de su cargo.

Es un operador inteligente, que trabaja tanto con el músculo como con el cerebro; desenvuelve admirablemente sus actividades como receptor o trasmisor indistintamente.

Si es cierto que los trabajos de un diario vivir, todos terminan repulsivos o monótonos al final al hombre; éste servicio tiene sus simpáticas y atrayentes alternativas que lo hacen disipar la modorra, embebido en recopilar tantas noticias como curiosas son las sensaciones de cada día que pasa su mano con el manipulador y que repercuten en su corazón.

Hoy y cada día será más necesario el telegrafista, el Mago de las comunicaciones etéreas que obra: ora bajo el mar, sobre el aire, en los trenes, naves, minas, en tierra, el Ejército y Marina.

El único medio más fácil y seguro, descubierto hasta hoy para comunicarse expeditamente en el orbe entero: el telégrafo Morse en sus distintas manifestaciones: óptica, acústica y eléctrica. Es el idioma mundial por excelencia que no ha fallado y que ojalá la humanidad dándole la gran importancia que se merece extendiera a todas las actividades como un medio auxiliar de entenderse.

Rafael E. Barrios L.
Ex telegrafista.

Aceite Lubricante "BUFALO"

Para Maquinaria Agrícola

DELGADO Y GRUESO

Ofrecemos para despacho inmediato

Williamson, Balfour y Cía. S. A.

VIDA SOCIAL



Srta. MERCEDES FIGUEROA TORO CUYO MATRIMONIO CON EL Sr. DEMETRIO INFANTE REYES SE EFECTUARA EL 26 DEL PRESENTE EN SANTIAGO

UN PENSAMIENTO.— Hay que recibir sin orgullo los favores de la fortuna, y hay que saber perderlos sin lamentarse.— NAPOLEON.

DESPEDIDA. — Un grupo de sus relaciones ofreció anteanoche una manifestación de despedida al señor Alejandro Araya con motivo de su alejamiento de nuestra ciudad.

Ofreció la manifestación el señor Roberto Robert, contestando el festejado para agradecer el afectuoso homenaje de que era objeto.

MANIFESTACION. — Con motivo de finalizar el año, los alumnos que siguen la asignatura de Contabilidad, del curso vespertino del Instituto Comercial, ofrecieron unas once a sus profesores en el salón de té de la Confitería Pujol.

DEUTSCHE KOLONIE. — Am Sonntag den 11. Dezember findet eine "Kraft durch Freude Fahrt" statt, zu der alle Deutschen aus Concepción und Umgebung recht herzlich eingeladen sind. Es geht ins Tal des Andalién hinaus auf dem Weg nach Florida und Bulnes bis zum kl. 25 und dann ca. 5 Gehminuten abseitz des Weges bis zu einem schonen Platz am Ufer des Flusses (Gelegenheit zum Baden oder Plantschen). Die Abfahart erfolgt um 8 1/2 Uhr vormittags von der Plaza Concepción aus und die Rückkehr drufte gegen 7 Uhr abends erfolgen. Morgens kurs nach der Ankunft gibt es Butterbrote mit Bier oder Limonade, mittags Eintellergericht mit Kirschen als Nachtisch und nachmittags Kaffee mit Kuchen. Der Preis fur Fahrt und Verpflegung betragt $ 12. fur Erwachsene und $ 6. fur Kinder bis zu 14 Jahren. Es wird gebeten, sich so bald wie moglich, aber bis spatestens Donnerstag den $ 12. im Deutschen Verein oder bei Optica Tschumi Teilnehmerkarten zu besorgen.

NACIMIENTO. — Ha venido al mundo en San Felipe una hijita del señor Fortunato Peña P. y de la señora María Rivera de Peña.

NAVIDAD

Elija su regalo con tiempo de un escogido surtido de

ARTICULOS EN METAL, CUERO, ETC

LAPICERAS FUENTE PARKER

Y el recordado "SWAN", la marca predilecta en Inglaterra

A. L. Murray y Co.

HOY PENULTIMAS FUNCIONES DE LA CIA. ALEJANDRO FLORES

En matinée "Deseo"; en vermouth "El Bailarín Desconocido" y en la noche "La Nueva Marsellesa".

Después de haber actuado por espacio de once días, presentándonos una serie de estrenos, la Compañía Alejandro Flores anuncia hoy sus penúltimas funciones, consultando para ello una programación atrayente.

MATINEE A LAS 3.15. — La empresa ha seleccionado la obra "Deseo" de Fernández Ardavin, en tres actos, para representarla en la función de matinée a las 3.15.

VERMOUTH A LAS 18.45. — La única obra de género comico presentada hasta la fecha durante la temporada, sube a escena esta tarde. Se titula "El bailarín desconocido" y es original del reputado dramaturgo Tristan Bénard.

LA NUEVA MARSELLESA. — En la función nocturna de hoy será reprisada por última vez, la obra de que es autor Alejandro Flores.

BENEFICIO DE ALEJANDRO FLORES Y DESPEDIDA DE LA Cía. — Una nota artística constituirá, sin lugar a dudas, el festival que se prepara a beneficio de Alejandro Flores, dedicado al cariñoso público penquista que ha prestigiado con su asistencia esta temporada cómico sentimental de los prestigiosos autores argentinos Dantes - Damel, titulada "Ladrón de amor" (Los chicos crecen).

Localidades para las funciones de hoy en la Confitería Palet; el tablero para el beneficio se encuentra a disposición del público en la Administración del Teatro.

ENFERMOS.— Mejor continúa en el Sanatorio Alemán la señora María del Pino de Cabrera.

—Continúa mejor en la Clínica del Hospicio el señor Isaías Ruiz.

—Se encuentra enfermo de cuidado en Viña del Mar el señor Antonio Braga.

OPERADOS. — En la Clínica del Hospicio ha sido operada la señora Francecia Vicolovich.

—En el mismo establecimiento ha sido operada la señora Elcira B. de Van Cauwelaert.

—En la Clínica Quirúrgica de los Drs. Otto y Brito ha sido operada la señorita Fernanda Rios Rios.

REUNION. — Ayer se llevo a efecto en los comedores del Cecil Hotel el bogatún mensual del Centro de Ex Cadetes y oficiales de la Armada, con asistencia de los señores:

Humberto Alywin, Luis Larenas, Anfión Varela, Armando Schiavetti, Julio Aguero, Humberto Benavente, Luis Herrera, Carlos Sepúlveda, Carlos Valenzuela, Juan Ibieta, Enrique Errázuriz, Roberto Borrowman, Oscar Silva E., Eduardo Gajardo, Francisco Cruzat, Angel Gantes y Aristides del Solar.

VIAJEROS.— De Santiago las señoritas María, Carmen e Isabel Castellón Perry.

—A Rengo se ha dirigido el señor Alfredo Vicuña.

—A San Fernando el señor Eduardo Subercaseaux.

—Al mismo punto el señor Joaquin Domínguez.

—A Santiago el señor Hernán Granier.

—A Chillán la señorita Violeta Rivera B.

—Ha regresado de Santiago la señora Emelina de la Sotta de Parada.

—Del mismo punto la señorita Lucía Salamanca Parada.

—A Húepil la señora Chila Guggisberg de Romero y su hijito Roberto.

—Al mismo punto se ha dirigido la señorita Ema Romero Gutiérrez.

—Se han dirigido al Sur las señoritas Eliana y Olaya Correa Feliú.

—A Valparaiso se ha dirigido la señorita Marta Arias Sepúlveda.

—Al mismo punto la señorita Marta Barth.

—De Lota a Lirquén las señoritas Carolina y Agustina del Campo.

—A Hualqui el señor Enrique Sepúlveda N.

—De Santiago el señor Máximo Riesember.

—De Valparaiso el señor Hernando Chinchilla.

—De Purén el señor Guillermo Bunster.

—De New York el señor R. S. Joyce.

—Han llegado de Santiago las siguientes personas, señores:

Victor Escalona Muñoz.
Miguel Michelsón.
Enrique Basurco y señora.
O'Higgins Palma N.
Leonardo Blass
Alejandro Flores y señora
Alberto Milstein
Demófilo Ortiz
José Castillo
Sra. Antonia Herrero
Srta. Maritza Herrero
G. H. Gornish
Selim Jury
Alberto Latorre
Manuel Ruz
Sra. Pualuan y familia
Shakib Talhouk
Jorge Guzmán
Elías Escaff
Manuel Fernández
Benjamin Pualuan y familia
—De Valdivia señor Santiago Gualda y familia.
—De Tomé la señorita Olga Carvajal.
—De Coronel el señor Ramón Ibarra y señora.
—De Santiago el señor Luis Walter.
—De Aysen el señor Hammoud Talhouk y señora.
—De Rosario el señor William Bennet y señora.
—De Coronel el señor Antonio Alvarez.
—Del mismo punto el señor Emilio Altamirano.
—De Santiago el señor Francisco Langlois.
—Del mismo punto la señorita María Pino Melo.
—De Coelemu el señor Julio Aguero.
—De Santiago el señor Carlos Waugh.
—De Valparaiso el señor Clauss Waetjen.
—De Santiago el señor Max Gildemeister.
—Del mismo punto el señor A. Espejo.
—De Santiago el señor Leslie Nicol.



El Partido Conservador predica su actuación ante la actitud de la Falange

En una interesante circular enviada a los directorios departamentales deja establecida su actuación. — Refuta en forma fehaciente publicaciones de la Falange en que trata de justificar su actitud. — El Partido Conservador continúa sereno su marcha, resuelto a servir sus doctrinas que arrancan de una tradición que ningún partido viejo ni nuevo podrá igualar. — Texto de la circular. — El presidente de la Falange lanzó extenso manifiesto

SANTIAGO, 3.— El Partido Conservador ha dirigido la siguiente circular a sus Directorios Departamentales, en la cual dice:

"No teme el Partido Conservador proseguir su tarea no estéril, como enseñanza política, de exhibir su actitud ante el retiro de sus filas de los dirigentes falangistas y algunos de sus adherentes, medida acordada con notoria lijereza y sin motivos que la justifiquen.

PRIMERO: En una declaración publicada anteayer dicen los separatistas que desde que la Falange inició sus actividades simplantó en forma clara, bajo qué condicione ibsa á actuar en el Partido Conservador. Esto es absolutamente cierto y en estas circunstancias estriba precisamente el cargo que se les ha formulado a los dirigentes falangistas de pretender hoy día una autonomía e independencia que están en abierta pugna con las declaraciones y promesas hechas solemnemente al iniciarse en 1935 el movimiento de la juventud.

Las condiciones planteadas en forma clara en esa época establecieron normas de la más estricta disciplina en las relaciones con el Partido Conservador y excluyeron la acción política de las labores de la institución que se formaba. Al acudir la juventud a una asamblea en que se acordó su organización ,lo hizo sobre la base de un manifiesto firmado por la comisión organizadora presidida por don Bernardo Leighton, en el cual se estableció lo siguiente:

"Como jóvenes, nuestra acción se proyecta hacia el futuro; como miembros de una organización política actuamos dentro del marco de la disciplina de nuestro partido, disciplina que constituye para nosotros un timbre de orgullo" y las voluntades fueron unánimes para incorporar ese propósito a los estatutos, estableciendo en forma clara al crearse una organización gremial de la Juventud Conservadora de Chile, dependiente de la Junta Ejecutiva del Partido Conservador, cuyo objeto es la formación de la juventud y que pertenezca a ella y la difusión de los ideales del Partido Conservador, por medio del estudio, de la acción y propaganda en centros organizados. En lo demás, la acción política de los jóvenes conservadores deberá efectuarse dentro de los organismos oficiales del Partido Conservador y se exigió en el artículo segundo como condición para pertenecer a la Juventud Conservadora aceptar los principios y programas del Partido Conservador. Ese sí que es un documento obligatorio para toda una juventud que lo otorgó y no opiniones individuales entresacadas de discursos y al releer ese documento que es la Carta Fundamental de una juventud, no podemos disimular nuestra extrañeza y decepción al ver que se repiten con desenfado en manifietsos y cartas, afirmaciones como éstas de que la Falange Conserva intacto su sentido inicial.

SEGUNDO: No es mayor el agrado de la veracidad de ciertas aseveraciones publicadas sobre la firma de algunos diputados llamados falangistas. Así, por ejemplo, se dice que muchas so ulas pruebas que obran en nuestro poder para afirmar que la autonomía de la Falange fué reconocida por la autoridad del partido y que sus declaraciones de independencia fueron aceptadas por la Directiva.

Desde luego llama la atención que si el Partido reconoció la autonomía e independencia se le haya exigido perentoriamente ahora como cuando recibió la unidad de sus filas. No habria valido la pena gastar tanta tinta, para pedir una cosa que tenía alcanzada: con haber exhibido las muchas pruebas del hecho quedaba el asunto concluido y resulta innecesario dividir una colectividad tan respetable.

Pero fácil es producir verdaderas pruebas de la tesis contraria a la sustentada por los diputados aludidos.

No, queremos puntualizar las reconvenciones hechas por los directivas del Partido cada vez que en sus discursos se emitieron conceptos que no se armonizaran con el rol de la Juventud y con exigencia a su organización y disciplina. La hidalguía de los presidentes que ha tenido la Falange les impedirá negar tales observaciones hechas con efecto y espíritu comprensivo pero con firmeza. De ellas no faltaron en ocasiones caras las explicatorias y más de una vez las seguridades de que se trataba de simples formas de propaganda para asegurar una mayor eficacia y en manera alguna con el propósito de quebrantar deberes partidistas.

Las únicas pruebas que queremos recordar a los diputados que nos han abandonado son casos que ellos conozcan haberles afectado personalmente.

El 16 de diciembre la Junta Ejecutiva les transcribió la siguiente resolución: No podrán los diputados hablar en la Cámara en representación o calidad de miembros de cualquier organización interna del Partido o cualquier corriente o grupo. En materia que el Partido permite obrar libremente pueden los diputados hablar en su propio nombre y en cualquier caso pueden también hacerlo en nombre del Partido cuando reciban especial encargo para ese objeto del Comité.

Se tuvo en vista al adoptar esa resolución que el Partido Conservador forma una sola entidad, cualesquiera que sean las modalidades de su organización interna y habiendo todos los diputados recibido su investidura del Partido sólo pueden obrar en nombre y en interés de él para mantener su unidad, cohesión y disciplina, que son bases ineludibles en nuestra estructura política.

Si la Junta Ejecutiva tenía reconocida la autonomía de la Falange ¿cómo se explica que hace un año prohibiera terminantemente a los diputados hasta hablar en nombre de grupos, organizaciones conservadores, o sea en nombre de la Falange? En mayo del año en curso la misma Junta después de censurar el conocido acuerdo de la Falange sobre la libertad de acción electoral al cual estaban adheridos 7 diputados, que olvidando las obligaciones que contrajeron al aceptar las diputaciones conservadoras, han anunciado en una disposición faltar a la lealtad que deben al Partido que los eligió. La Junta confía que en la práctica no se han de producir hechos que la obliguen a adoptar otras medidas en resguardo de la disciplina y compromisos contraídos al servicio de las fuerzas de orden del país.

Con fecha 4 de junio del año actual la misma Junta acordó una medida disciplinaria máxima que le permiten los estatutos en su Art. 23 letra A, censurando enérgicamente, etc. y se refirió en seguida a la actitud de 4 diputados falangistas que habían votado en materia política, en forma diversa de los demás diputados.

Ante estas citas que no son entresacadas de discursos sino de resoluciones de una autoridad política en algunas de las cuales se emplean conceptos más duros, se puede calificar la actuación de un hombre del Partido a que nada reduce la rotunda afirmación de la Falange y diputados que la siguen sobre el reconocimiento que ha habido de la supuesta autonomía.

TERCERA: Dicen los mismos parlamentarios que ellos fueron a las elecciones dentro de las listas conservadoras pero con promesa de servir a todos los ideales, actitudes y política de la Falange. Esta promesa se formuló muchas veces por nosotros delante de dirigentes del Partido en cada una de las asambleas de proclamación y nadie protestó que así se hiciera. "Debemos declarar que ignorábamos hasta este momento que algún diputado se hubiera inscrito en listas conservadoras con otro compromiso que el tácito de servir con lealtad y disciplina al Partido que lo honraba con su representación. Si otro compromiso hubiera contraído por algún candidato era deber fundamental suyo ponerlo en conocimiento del Partido. No podía esperar esta adelantarse a preguntar a hombres de honor si tenían impedimento para desempeñar debidamente el cargo de su confianza.

Ahora si lo que se quiere significar es que los aplausos de simpatía, en las asambleas públicas del Movimiento de la Juventud constituyen una amarra para anular los deberes partidistas que entraña en la aceptación del cargo del parlamentario, la excusa resultaría infantil. Al efecto no sólo los candidatos o diputados interesados en obtener el apoyo del electorado que ha hecho suyos los ideales y métodos de la acción de la juventud, sino que en igual forma ha obrado con todos aquellos dirigentes del Partido que alentaban una organización que no tenía otro programa ni podía por su origen y su dependencia nuestra Junta Ejecutiva perseguir otros objetivos que los que esta autoridad autoriza. Pretender de que deban prevalecer en la conciencia de un parlamentario sus vinculaciones con un organismo secundario del Partido, dependiente de la Directiva General, sobre deberes y compromisos contraídos con el Partido mismo, es, aunque triste pero palpable a los extremos a que puede arrastrar a ciertos espíritus la ofuscación política y confusionismo de ideologías que hoy se extienden en el mundo. Sólo así se explica también que los propios diputados aludidos se hayan anticipado a plantear en una carta publicada un dilema cuya solución resulta cruel para ellos mismos.

Dicen que nos encontramos en la alternativa de acatar el acuerdo último del Directorio y ser desleales a la Falange o mantener nuestra adhesión a la Falange y esperar que con el tiempo se nos haga justicia.

Creemos en esta última parte del dilema debió redactarse así: "Y ser desleales al Partido que nos eligió Diputados y depositó en nosotros su más alta confianza".

Para resolver el problema se ve que no ha figurado para nada el raciocinio de los aludidos. Diputados cuya responsabilidad significa recibir de un Partido una herramienta de trabajo tan valiosa y delicada, como es el puesto legislativo. Ella sólo debe ser usada como nel objeto para que fué recibida. Se trata de un depósito que no pertenece al depositario sino al depositante.

CUARTO.— La Directiva Falangista dice: "Sin habernos llamado siquiera la Junta Ejecutiva declaró en reorganización la Falange; demuestra con esta actitud una precipitación ilimitada y una voluntad clara de no resolver con justicia el problema, etc.."

Nueva inexactitud, al Junta y el Directorio General se había ocupado varias veces de la necesidad de enmendar torcidos rumbos de la Falange mediante una reorganización. El Directorio General hasta había alcanzado a decretar esa medida en sesión del 5 de junio último. Mediante la intervención de dirigentes del Partido se obtuvo, que tal acuerdo se convirtiera en el nombramiento de una Comisión que propusiera la mejor forma de regular las relaciones de los organismos del Partido con la Juventud. Por desgracia dicha comisión no encontró la cooperación necesaria a la labor que le había ofrecido el presidente falangista y después la campaña presidencial suspendió su funcionamiento.

Don Bernardo Leighton ha reconocido en una carta publicada que "hace algún tiempo" había conversado con el Presidente del Partido y había coincidido con él en la necesidad de que, una vez pasadas las elecciones se estudiara una forma concreta que sirviera para aclarar y establecer difinitivamente las bases para las relaciones entre el Partido y la Falange.

Pasadas las elecciones, en cuyo resultado tanta responsabilidad cupo al mismo tiempo a esta última organización, se verificó en las actuaciones de los falangistas demostrar claro su propósito de ahondar los factores de división.

La nueva presidencia no sólo aparentó ignorar la existencia del Partido Conservador y presidió rituales tan usuales, como la de comunicar su designación al partido sino que se decide y en su primer discurso adoptó una actitud franca de hostilidad para con el Partido. Ante tal situación no habría podido la Junta Ejecutiva, sin faltar a sus deberes más fundamentales, prolongar indefinidamente la solución del asunto que había quedado pendiente desde hacía 5 meses. A eso se le llama precipitación ilimitada en el manifiesto de anteayer de la Falange.

QUINTO.— Han dicho, los Diputados que se garantizara como motivo de reorganizar las actividades de la juventud que "La Dirección Conservadora ha declarado la guerra al Movimiento que formó". Se pretende desnaturalizar así una medida muy conocida y usada en la vida de los partidos. Frecuentemente se reorganizan las asambleas, directorios, centros de propaganda y hasta ahora a nadie se le había ocurrido que eso importaba exterminación para tales organismos, indispensables en la vida de cada entidad política.

La Junta Ejecutiva por lo demás, precisó con claridad el alcance de su acuerdo al adoptarlo, y dijo públicamente que los graves atropellos a los estatutos de la Juventud Conservadora y a la lealtad debida al Partido no deben llevar a la conclusión simplista e inconveniente de atentar contra la estructura de una institución llamada a producir grandes bienes en el porvenir. No es eso lo que quiere la Junta Ejecutiva, como reacción ante los desengaños sufridos. La Junta quiere que el movimiento Nacional de Jóvenes Conservadores continúe desarrollándose y que se intensifique su labor, no en el campo generalmente escabroso, de la acción política, que corresponde a los organismos oficiales del Partido, sino en más elevados, más sano, más propio de la juventud; en la lucha por los ideales doctrinarios y por su difusión a lo largo del territorio. Menos política y más acción de propaganda y esfuerzo organizador y de propia formación de afiliado, es lo que terminantemente exige la Junta Ejecutiva. O sea, que se devuelve al Movimiento su sentido inicial para que él no siga convirtiéndose en fuerza de lucha contra su propio Partido y de destrucción de su unidad tradicional.

Consecuente con ese modo de pensar la Junta decidió postergar la formación de la comisión reorganizadora formada por correligionarios que no sólo, son muy distinguidos por sus dotes intelectuales y morales sino que también son de un espíritu ecuánime dentro del Partido Conservador y entre ellos hay hombres jóvenes amigos de la Falange, uno de los cuales ha sido eficiente organizador de sus comisiones de estudio. Porque no se quiso aguardar a que la comisión iniciara sus labores que no tenían por objeto otras medidas contra personas determinadas ni torpes persecuciones, sino el propósito de volver a su base central y reglamentaria a las actividades que se habían salido de él. No se obró así por la misma razón que indujo a no aguardar gestiones que el Directorio General había dispuesto como último llamado a la unión y disciplina.

Se quería la división si no se consentía en una condición absurda desconocida en todos los países del mundo.

La Federación de los Partidos católicos belgas como toda Federación excluye la idea de una sola entidad política. La Federación se pacta entre fuerzas soberanas que conservan su individualidad propia y sus instituciones aún en el exterior de un estado. A nadie se le ha ocurrido que pudiera existir una federación entre el y uno de sus organismos por muy importante y libre que fuese. En Chile se ha celebrado un verdadero pacto de federación entre las fuerzas que forman el Frente Popular y no por eso podría decirse que esta combinación constituya un solo Partido, lo que se busca, pues al proponer que se imitara el caso belga, no era menester la unidad del Partido Conservador, sino producir su división sin perjuicio de los acuerdos de los federados entre soberanos.

SEXTO.—El Partido Conservador no podía aceptar eso y la Directiva de la Falange optó por irse. No se fué por discrepancias de doctrinas en el orden económico y social y por dificultades encontradas en el desarrollo de su acción. Al revés ésta ha reconocido el apoyo decidido y generoso que el Movimiento juvenil encontró en nuestros dirigentes y en gran parte de nuestros afiliados mientras se mantuvo dentro de la órbita de sus funciones.

Durante el primer tiempo de su vida, ese movimiento hizo labor activa y brillante y no pretendió socavar la disciplina del Partido. Habría podido realizar una obra duradera, sobre todo para el futuro, si no hubiese perturbado a sus dirigentes el afan de actuar en el orden extrictamente político y de preferir la vida exteriorantes que una labor más callada, pero más fructífera, de acción social y del estudio concienzudo de grandes problemas nacionales.

La preferencia por penetrar en la maraña política, sin suficiente experiencia, obrar ella, llevó a los dirigentes falangistas a cometer su mayor error y sus más graves consecuencias, al no acatar firmemente la disciplina del partido el día en que fué proclamado el candidato a la Presidencia de la República.

Y así obraron, no obstante que estaban en situación privilegiada por no tener responsabilidad alguna en la designación hecha y fué, por lo demás, la única que pudo hacerse.

Otra clase de errores o faltas se podía excusar y disimular, pero no las que afectaban a la muerte de Chile por no sabemos cuantos años.

Eso fué junto con las ya indicada suma de las causas de la reorganización que no debió tener por consecuencia una división de los partidos. Pero el hecho es que éste se ha producido.

No se fueron los dirigentes falangistas por algo fundamental y grande y al irse no se fueron con nobleza.

SEPTIMO: Continúa sereno su marcha el Partido Conservador, resuelto a seguir sirviendo sus doctrinas que arrancan de una tradición que ningún partido viejo ni nuevo podrá igualar y que tienden así mismo una evolución siempre constructiva y sentada sobre una base sólida de realidades para el país, sin imitaciones ni trasplantes; pero la nueva etapa que se abre para la vida política del país exije intensificar y ampliar nuestra acción y difundir por nuevos métodos nuestras doctrinas y encender el espíritu de lucha y trabajo en nuestras filas.

En esa tarea ya sabemos que acompañaremos con decisión y entusiasmo a los hombres de todas las edades y de todas condiciones y entre ellos a millares de jóvenes esparcidos en toda la Rpeública y que tienen arraigo a su partido y a sus ideas y el propósito de rechazar las invitaciones a la deslealtad.

Firman el manifiesto, por la Junta Ejecutiva Conservadora, **Horacio Walker**, presidente; **Lucio Concha**, secretario".

SANTIAGO, 3.— El presidente de la Falange lanzó un extenso manifiesto y después de otras consideraciones termina haciendo un llamado a los chilenos de todas las edades y condiciones sociales y agrega: "los que quieren justificar sus vidas en una labor bella y grande, los que quieren consagrar su existencia al servicio de la partia, los que están cansados de las divisiones ficticias y de la política de tramitaciones y de arreglos menudos, deben comprender que ha sonado la hora de la Falange Nacional".

Ochenta mil personas asistieron a la inauguración del Estadio Nacional

Desde antes de las 11 de la mañana la gente comenzó a movilizarse hacia el estadio. — Desfilaron quince mil deportistas. — Una muchedumbre de quince mil personas quedó sin poder entrar. — Menores se extraviaron debido a la enorme aglomeración

SANTIAGO 3 — Antes del medio día, cerca de las once horas, la gente comenzó a movilizarse hacia el Estadio Nacional, notándose un gran entusiasmo e interés. A las 15 horas habrían instaladas unas treinta mil personas. A las 16 horas horas prácticamente no había donde acomodar más gente. Las graderías que circundan el enorme semi círculo daban un aspecto fantástico.

Por primera vez en los anales del deporte se ha presenciado una muchedumbre tan numerosa.

A la hora indicada los contratadores decidieron cerrar las puertas de acceso pero una muchedumbre de diez mil personas pechaba por penetrar e insistieron tanto que algunas puertas se derribaron a pesar de la firme construcción de fierro.

Para evitar accidentes se ordenó nuevamente abrir las puertas penetrando un enorme público en grandes grupos.

Momentos más tarde llegaba el Presidente de la República del banquete que se efectuaría en el salón principal del Estadio. El público lo ovacionó.

Lo acompañaban los Ministros de Hacienda, de Educación y además Ministros del Cuerpo Diplomático, Agregados Militares, Congresales, políticos e invitados. Se distribuyeron en diferentes apostadurías que circundan el palco oficial.

Se instaló una tribuna para los representantes de la prensa.

A las 15 horas empezó el desfile de los deportistas, todos en correcto uniforme, llevando banderas de sus respectivos países los delegaciones de atletas de Perú, Argentina, Uruguay.

El atleta Manuel Plaza pasó como abanderado de la Federación Atlética de Chile.

Una nota fea del desfile lo constituyó la Delegación deportiva del Club Eugenio Mettie que pasó con el puño en alto haciendo un saludo de carácter político, que nada tiene que ver con el deporte.

El desfile terminó a las 16.49 horas y se calcula que han asistido no menos de ochenta mil personas y desfilarían aproximadamente unos 15 mil deportistas.

Pronunciaron discursos los siguientes señores, Ministro de Educación, de Hacienda, y el Rector de la Universidad, don Juvenal Hernández.

Hubo que lamentar por la enorme aglomeración el extravío de varios menores de edad.

Los carabineros desempeñaron una eficaz y ardua labor.

EL PARTIDO SOCIALISTA ACORDÓ COOPERAR AL GOBIERNO DE AGUIRRE

AUTORIZO A SU COMITE CENTRAL PARA QUE HAGA EFECTIVA ESTA COOPERACION EN LA FORMA MAS EFICAZ.— LAS LABORES DEL CONGRESO TERMINAN HOY CON LA MARCHA DE LA DEMOCRACIA

Consultado el Ministro del Interior sobre si habría dificultades para que se efectuara el desfile proyectado por los socialistas el domingo próximo, contestó que no tenía inconveniente en que se realizara la reunión en el Parque Cousiño después de un desfile por las calles y sitios que fijen las autoridades para evitar la obstrucción del tránsito.

Durante todo el día de hoy ha permanecido reunido el 5º Congreso del Partido Socialista. Una de las decisiones importantes que fué aprobada fué la de ir al Gobierno, acuerdo que se tomó por 371 votos contra 75.

Aceptada la idea de ir al Gobierno, por unanimidad se aceptó la siguiente proposición presentada por el Secretario General del Partido, señor Oscar Schnacke:

"El Quinto Congreso del Partido Socialista acuerda cooperar al Gobierno del Presidente Aguirre Cerda y autoriza a su Comité Central para que haga efectiva esta cooperación en la forma que sea más eficaz para el cumplimiento del programa del Frente Popular y en resguardo del régimen democrático".

Por unanimidad se aprobó un voto del senador don Marmaduque Grove en el que manifiesta que el haber permanecido 35 años en servicio activo en las filas del Ejército y la Aviación, lo capacitan para manifestar el sentido del espíritu democrático que domina entre los elementos de las instituciones armadas.

Dice el voto que el Congreso Socialista reconoce la recta actitud asumida por las Fuerzas Armadas al cumplir su deber en la reciente lucha presidencial.

Numerosos otros acuerdos adoptó este Congreso que seguía funcionando después de medianoche. Se adelanta que el Congreso confirmó en su cargo al Secretario General del Partido, senador don Oscar Schnacke.

Las labores del Congreso quedarán terminadas con la Marcha de la Democracia que se efectuará mañana a las 9 horas en el Parque Cousiño como un homenaje a Aguirre Cerda quien no podrá concurrir por haberse ausentado a Cartagena.

Encabezarán este desfile, el secretario general, señor Schnacke y el senador don Marmaduque Grove.

MEYER SANITAS ALIMENTO VITAMINADO

DEMANDA POR ESTAFA

SANTIAGO, 3). — La Asociación Patronal Chilena del Trabajo ha acusado de estafa a Erich Weichmann, Gerente del Consorcio de Aseguradores "Trasandina", apoyándose en la compra de una cartera de Cía. de Seguros "La Universal" Acciones del Trabajo de la que pertenecía a "Consorcio de Aseguradores". La Asociación la adquirió en 1 millón doscientos mil pesos basada en los balances de los libros de contabilidad de la Asociación, que sostiene que los resultados son falsificados y ocultan cuantiosas pérdidas.

Defiende al señor Weichmann el abogado señor Octavio Senoñet y por la Asociación el señor Alejandro Serani.

RECHAZADA PRESENTACION DE O. LATORRE

La Corte de Apelaciones rechazó una nueva presentación de Orlando Latorre, nacista comprometido en los sucesos del 5 de septiembre pidiendo que se dejara sin efecto la resolución que desechó el recurso de casación interpuesto contra el ministro, señor Urbitta.

ASTROS DE LA NATACION MUNDIAL

Vendrán a Chile en una fecha próxima

En breve vendrá al país una delegación de nadadores de la Universidad de Texas, Estados Unidos. Se trata de verdaderos astros de la natación mundial que vendrán en jira a la América del Sur.

PROCESO CONTRA EL COMANDANTE PEZOA

El Auditor General de Carabineros, coronel Larraín, estudia los antecedentes del proceso contra el teniente coronel don Juan Pezoa. Recibió la defensa del abogado don José Otero Bañados y ha empezado a preparar la vista al Fiscal con que devolverá los autos al juez Militar.

Funerales de los aviadores muertos anteayer en el accidente

SE LLEVARON A EFECTO CON UNA ENORME CONCURRENCIA

SANTIAGO, 3) — Una gran concurrencia fué la de los funerales de los aviadores Andriangeli y Berg tomada por miembros de la Aviación y también de un enorme público que quiso demostrar su sentimiento.

Los altos jefes de la Aviación presidieron las ceremonias.

Habló a nombre de la Aviación el jefe de Grupo don Darío Muñoz.

PROYECTOS QUE se INCLUIRAN EN LA CONVOCATORIA

En la próxima semana se reunirá el Gabinete para estudiar los proyectos que se incluirán en la convocatoria del Congreso que se hará para el 12 del presente mes de diciembre.

JUNTA EJECUTIVA DEL PARTIDO LIBERAL

NO SE PRODUCIRIA ACUERDO ENTRE AMBAS CORRIENTES PARA DESIGNARLA

SANTIAGO 3) — En círculos políticos se dice que no se producirá acuerdo entre las dos corrientes del Partido Liberal, respecto de los nombres que se han indicado para formar la Junta Ejecutiva.

Se propondría como transacción a don Matías Silva para ocupar la presidencia

Nuevo presidente de la Acción Republicana

FUE ELEGIDO EL Sr. ADOLFO IBAÑEZ

Se reunió la Junta Suprema de la Acción Republicana y eligió por amplia mayoría presidente al señor Adolfo Ibáñez, y directores a los señores Carlos Ribbeck y Juan Dagorre en reemplazo de don Benjamín Claro y don Julio Schwarzemberg.

Sobre las actuaciones futuras se entregará mañana una comunicación oficial.

En la noche se ofreció un banquete a los delegados en el Club de La Unión.

SECRETARIO DE LA NUNCIATURA

SANTIAGO, 3) — Se ha nombrado Secretario de la Nunciatura Apostólica a Monseñor Salvatore Slini en reemplazo de Monseñor Lombardi, que en breve partirá para Roma a asumir otro cargo.

LOS ALEGATOS EN EL TRIBUNAL CALIFICADOR

SANTIAGO, 3) — Con la terminación de los alegatos de las reclamaciones electorales presentadas al Tribunal Calificador ha terminado la primera parte de sus labores.

BIANCO ESTA SATISFECHO DE SU RAID

EMPLEO UN TIEMPO TOTAL DE TRECE HORAS VEINTISIETE MINUTOS

Entrevistado en Punta Arenas, el aviador Franco Bianco, se declaró complacido por el raid realizado en una sola etapa. Salió en el avión Saturno desde Los Cerrillos a las 5 horas de ayer y llegó a Puerto Montt a las 10 hras doce minutos. Desde Puerto Montt a Punta Arenas se demoró ocho horas un cuarto.

El tiempo total empleado en el raid fué de 13 horas veintisiete minutos.

Clausuró sus tareas el Congreso Latino-Americano de Aseguradores

DESIGNO COMISION PERMANENTE PARA ORGANIZAR LOS PROXIMOS CONGRESOS

SANTIAGO, 3) — En la sesión de clausura del Primer Congreso Latino Americano de Aseguradores se nombró una comisión permanente que tendrá a su cargo la realización de los próximos congresos.

Esta comisión la presidirá el Gerente de la Caja Reaseguradora don Guillermo del Pedregal y la integran delegados de varios países.

El próximo Congreso se efectuará en Buenos Aires.

Los delegados extranjeros y sus familias partieron para Viña del Mar y estarán allí hasta el lunes de donde partirán a Pucón y Puerto Varas.

SEIS PAISES SE HACEN REPRESENTAR EN EL CAMPEONATO SUD AMERICANO CICLISTA

Nómina oficial de las delegaciones participantes de Argentina, Uruguay, Brasil, Venezuela, Perú y Chile

Damos a continuación la nomina oficial de las delegaciones de los seis países que actuarán en el próximo Campeonato Sudamericano de Ciclismo de Santiago.

ARGENTINA:

Presidente, don Pedro Vaccario.

Delegado al Congreso Ciclístico Sudamericano, don Juan F. Riganti.

Corredores, Julio Arrastia, Pedro H. Prieto, Héctor Bianchi, Juan Petris, Manuel Obregú, J. Bianchi, Guillermo Gobet y Félix Moscoso.

URUGUAY:

Presidente, don Juan Varzi Martini.

Delegado al Congreso Ciclístico don Pascual R. Castiglinana.

Entrenador, señor Gervacio Nuñez.

Corredores, Leonel Rocca, Luis Lisardo, Augusto Tricetti, Juan Eforza, José R. Méndez, Pascual Castiglioni (hijo), José M. Truaba y Luis M. Solari.

BRASIL:

Presidente, don Edgard Pillard Drumont.

Corredores, Joaquín Peixoto, José Guarntieri, Antonio Teixera da Fonseca, Flysio Nogueira, José Ricardo Magnani, Horlanzo Montozi, Armando Manzione y Franz Ploitisch.

VENEZUELA:

Presidente y delegado ante el Congreso Ciclístico Continental, don Jaime Todd Bermúdez.

Corredores, Teo Capriles, Pedro González, Federico Courteis, Pedro Aladé, Jesús Delgado y José Luis Pérez M.

PERU:

Presidente, señor Ramírez Chavero.

Corredores: César Peñaranda, Gabriel Sarria, Oscar Mazzini, Manuel Bacgalupo, Eugenio Masías, Francisco Sagasti, Guillermo Bermejo, José Chima, y suplentes Alejandro Chirri y Herminio Poblete.

CHILE:

Presidente, señor Santos Allen de Acha.

Pedro N. Vidal Arellano, consultor técnico del equipo; Raúl Ruz Sandoval capitán y

Corredores: Raúl Torres Orellana, Raúl Knabet Delgado, Alfonso Salas Cisternas, Juan Pereda Solerva, Daniel Bustamante, Leopoldo Astudillo, Jorge Guerra Zepeda, Raúl Carvajal, Rafael Gómez García; Fernando Araya y reservas Luis Quinteros, Cosme Urra y Guillermo Rojas.

Con el objeto de evitar interpretaciones erróneas o comentarios que estén fuera de la realidad, la Federación Ciclista de Chile declara que debido a una lamentable desgracia ocurrida en la concentración regional ciclista, el corredor de sus registros y seleccionado para representar a Chile en el Campeonato Sudamericano en 4 pruebas, señor Raúl Torres Orellana, se encuentra imposibilitado para actuar en el mencionado Certámen Continental.

Por otra parte, se han tomado las medidas disciplinarias correspondientes y se ha dado cuenta de los hechos a las autoridades competentes.

Ante esta situación, queremos hacer llegar a la opinión deportiva del país el sentir que anima a la Dirigente del Ciclismo Nacional, la que no omitirá sacrificio alguno por llevar a cabo la realización de este Campeonato.

Santiago, 29 de noviembre de 1938.

Santos Allende A.
Presidente de la Federación Ciclista de Chile

Argentina volvería a la Confederación Sudam. de Fútbol

BUENOS AIRES.— En la reunión que celebró anoche la comisión de relaciones de la Asociación de Football Argentina, se consideró el pedido de varias asociaciones por que vuelva la Argentina al seno de la Confederación Sudamericana de Football, sin llegar a nada concreto. Se resolvió reunirse en una fecha próxima. También se acordó aconsejar la reanudación de la disputa por la Copa Chevalier Boutel, con los paraguayos en el año próximo.

LA MUNDIAL
POMPAS FUNEBRES
BARROS ARANA 899 esq. CASTELLON
URNAS FINAS EN MADERAS Y METALICAS
Pedidos de otros pueblos por teléfono con
ATENCION NOCTURNA PERMANENTE

DOLOR DE CINTURA

Es corriente que cuando los riñones están obstruídos y usted tiene la vejiga y las vías urinarias irritadas, le sobrevengan dolores de cintura y su orina sea escasa y a veces ardorosa.

Pero no es lógico que usted se limite a conversar de sus males ni menos a tomar cualquier cosa para tratar de mejorarse. Es preferible que vaya a la farmacia más cercana y compre una caja de Cápsulas "MEDALLA DE ORO" de Aceite de Haarlem, que sólo vale diez pesos; con eso ya puede abrigar mayor confianza, porque este producto inofensivo tiene fama de ser útil para que los riñones enfermos recuperen su actividad normal.

Y no puede ser de otro modo, ya que estas Cápsulas son diuréticas y desinfectantes y especialmente preparadas con el fin de suprimir otros trastornos y molestias que suelen derivarse de la enfermedad a los riñones: reumatismo, ciática, lumbago, dolores agudos en diversas partes del cuerpo, manos sudorosas, ojos abotagados, calambres en las piernas, levantadas nocturnas, etc., etc.

Al comprarlas, ponga mucho ojo y asegúrese de que le están vendiendo precisamente las Cápsulas "MEDALLA DE ORO" de Aceite de Haarlem, del auténtico Aceite Haarlem, Holanda. Ya sabe usted que a todos los buenos productos nunca les faltan imitadores.

A base de: Aceite de lino, Esencia de Trementina, Azufre sublimado, Extracto Genciana, Esencia Menta Piperita.

TRIBUNALES

PRIMERA SALA

Relator señor Velásquez.

Lunes 5 de diciembre de 1938.

1 Contra Segundo Riquelme Salazar A; 2 Antonio Saez Avello contra Aniceto González, Elvira Figueroa, Avelino Pacheco y Fidel Medel A; 3 Contra Juan Martinez Quinteros D; 4 Contra Juan Segundo Villarroel Merino D; 5 Contra Juan Vásquez y Gavino Palma D; 6 Contra Victor Manuel Morales Morales D; 7 Contra Martin Petersen von Ahnen y Carlos del Fierro Muñoz. es parte, además, el Fisco D; 8 Contra Juan Anastasio Torres Vergara Dé 9 Contra Enrique Becker D; 10 Contra Pedro Aranda D; 11 Contra Juan Vásquez, Gilberto Nazabun, Carlos Morales, Elsa Muñoz y Luis Rebolledo D; 12 Francisco Royo contra Alberto Leal Villegas D; 13 Dolores Valdebenito Echeverria contra Ramón Herrera Matus A; 14 Contra Rosa Elena Montecinos D; 15 Contra Avelino Ruiz D; 16 Contra Gerhard Geddies Wnuck D; 17 Contra Sebastián Chávez Carvajal D; 18 Contra Juan de Dios Paine, Vicente Paine y Vicente 3.o Paine D; 19 Contra Florizondo Olivares Jara D; 20 Contra José Pacheco Flores y Carmen Soto Salazar D; 21 Contra Juan Oviedo Romero y Manuel Saez Zambrano D; 22 Contra Claudina Alarcón Chamorro D; 23 Contra Emilio Torneria Ruiz D.

Relator señor Cuevas.

Martes 6 de diciembre de 1938.

1 Contra Ceferino Figueroa, Hector Bustos Mora y Osvaldo Valderrama D
2 Contra Rosendo Belmar Cid, Domingo Muñoz Figueroa, Carlos Gedda Vigueras y Luis Alberto Henríquez D
3 Contra Angel Zucchino Bertotti O
4 Lesiones a Manuel Bravo, querellante Manuel Bravo, Son partes: Pablo Cea, Pablo 2.o Cea y Leopoldo Cea A
5 Contra Armando Garcia y Elvira Rojas D
6 Contra Desiderio Cerna y Juan Morales Alarcón D
7 Contra Temístocles Jara Toro, Cesáreo Ibáñez Ibáñez, Else Seguel Ibáñez, Belarmina Seguel Ibáñez, Cantalicio Seguel Ibáñez, Elena Castillo, José Parra Lagos y Carlos Seguel D
8 Manuel J. Bastidas contra Victor Ferrada N.o 4157 A
9 Contra Eduardo Burgos y José del Carmen Verdejo D
10 Contra Osvaldo Guzmán Santamaría y Guillermo Maban Caro D
11 Contra Alberto Tapia Gatica Victor Torres Salazar, Cristino Ortiz, Nicomedes Molina, Pedro Salgado Seguel, Viviano Henríquez y Luis Mendoza D
12 Contra Celedonio Parra, José Garcés y Juan C. Carvallo A
13 Sumario por estafa a Juana de Dios Jara Mieres A
14 Contra Luis Arturo Cruces Avila, Luis Yáñez Cruces, Ezequiel Sanhueza Jara, Telésforo Cuevas Rocha Luis Alberto Cuevas Castillo, Jose Quezada y Belarmino 2.o Cruces Avila D
15 Contra Juan Aros Gonzáiez D
16 Contra Segundo Huenchuñir, Ernesto Torres, Nieves Riffo y Sofanor Arias D
17 Contra José P. Sandoval, Oscar Muñoz Merino y Victor Sanhueza D
18 Emilio Ortiz F. contra René Martínez, José María del Pino Veloso y Luis Oyharcabal A

Relator señor Velásquez.

Miércoles 7 de diciembre de 1938.

1 Recurso de queja de Serafin Méndez Erañas contra el Juez Letrado del Tercer Juzgado de Concepción, don Juan José Veloso D
2 María Sánchez con Erasmo Espinoza y José David Espinoza D
3 Darío Baeza con Beatriz Villarroel D
4 Juan López Rojas con Laura Molina Torres D
5 Banco de Chile y Caja Nacional de Ahorros con Jorge Costa Goicolea, incidente sobre cobro de honorario de don Esteban Iturra D
6 Eucarpio Montalba con Celso Saravia y Ananías Martínez D
7 Sucesión Tomás Rioseco con Ernesto Ortiz A
8 Partición de bienes de Victoriano Saavedra y Carmen Salas D
9 José Leoncio Hormazábal y otros con Filidor Gaete D
10 Expediente de Gabino Pérez, sobre nombramiento de administrador pro indiviso A
11 Estatira Becerra con Humberto Yusseff D
12 Contra Juan Caamaño, es parte: querellante José Safino Pérez D
13 Róbinson Rioseco con Guillermo Contador D

Exámen de opsoitores al cargo de Receptor de Mayor Cuantía de Tomé (Tribunal Pleno) a las 12.55 horas.

Relator señor Cuevas.

Viernes 9 de diciembre de 1938.

1 Rafael y Roberto Gómez Pérez con Benavides, Sibisa y Cia. A
2 Victor Várgas con Cía. Carbonifera de Puchoco y Coronel A
3 Contra Pedro Arayena, Agustín Morales, Sara Torres, Armando Tiznado, Abraham Tiznado y Pedro 2.o Arayena D
4 Clotilde Cáceres con José Alejo Morales A
5 Albertina Caro con Fermín Torres y otros A
6 Partición de bienes de Zoila Olivera Paredes A
7 Alejandro Forrester con Arnoldo Michaelsen y otro A
8 Victor Manuel Cruzat con Zoila Provoste v. de P. cuaderno de medidas precautorias A
9 Victor Manuel Cruzat con Zoila Provoste v. de P. querella de amparo D
10 Eleodoro Vallejos con Manuel Gacitúa D
11 Ernestina Avendaño y otros con Narciso Alegria D
12 Teófilo Hinojosa con Teófilo Leiva D

Relator señor Velásquez.

Sábado 10 de diciembre de 1938.

1 Sumario por robo a María Pereira A
2 Sumario por robo a Fernando Navarro A
3 Sumario por robo a Humberto Molina A
4 Sumario por hurto a Samuel Martínez A
5 Sumario por robo y lesiones a Pedro Soto A
6 Sumario por robo a Marcelina Castro A
7 Contra Sixto Saldías Jara A
8 Contra Luisa Quiñones o Delfina Muñoz D
9 Contra Miguel Cerda D
10 Contra Julia Sánchez o María Campos Leiva D
11 Contra Clara Veloso Bello D
12 Contra Minerva Medina Bizama D
13 Contra Tuznalda Montalba D
14 Contra Rosa Viveros Cid D
15 Contra Eduardo Jiménez D
16 Contra Leonor Vilches D
17 Contra Emelina Pérez Gavilán D
18 Contra José Domingo Manríquez Salas D
19 Contra Hernán Gallardo Monsalves D
20 Contra Pedro Manríquez Pardo D

TURNO JUDICIAL

Ministro de turno, señor.

Juzgado de turno El Tercero.

Receptor en lo criminal, señor Antonio Baros O.

Receptor en lo civil, señor Pacián Martínez P.

Abogado en lo criminal, señor Luis Herrera R.

Abogado en lo civil, señor Julio León Palma.

Procurador en lo criminal, señor José del C. Campos.

Procurador en lo civil, señor Clodomiro Acuña M.

SEGUNDA SALA

Lunes, 5 de diciembre de 1938.

Relator señor Espejo.

1 Contra Ramón Anabalón Rosales D
2 Contra Miguel Gómez Gómez D
3 Magladena Castruccio v. de Ruffini contra Juan Alberto Klause o Roberto Cifuentes Cifuentes y Santiago Ulloa Baeza D
4 Contra Gaspar Muñoz, Luis Melo, Luis Morales, y Mario Silva Ochoa D
5 Contra Alfredo Rivera, Leonel Araneda y Temístocles Pedraza D
6 Contra Manuel Oviedo Oviedo, Neftalí Cabrera Jiménez y Domingo Henríquez Sanhueza. Querellante Donaciano Cartes D
7 Contra Adrián Benavides Inostroza y Emeterio Farias D
8 Contra Isaías Fuentes, Juan de la C. Fuentes y Manuel G. Luengo D
9 Contra Adolfo 2.o Zapata, Hermógenes Sanhueza, Vicente Hidalgo, José Cofré, José Torres, Antonio Liencura y Zoila Véjar D
10 Romilio Moreno contra Tomás Vidal D
11 Contra Juan Pablo Vásquez Bastías D
12 Contra Simón Aguilera y Juan Pinto D
13 Sociedad Ferroviarios Jubilados de los FF. CC. del Estado contra Pedro Juan Ortega D
14 Contra Ernesto Ruiz Aguayo D

SEGUNDA SALA

Martes, 6 de diciembre de 1938

Relator señor Espejo.

1 Lidia Navarrete v. de Canales, contra Enrique Luza Vargas y Francisco Rubio Retamal D
2 Contra Luis Armando Salas Cuevas D
3 Contra Baudilio Rebolledo D
4 Contra Avelino Mora D
5 Contra Sara Cid Villegas D
6 Contra Domingo Leiva Fuentes D
7 Contra Humberto Mohor D
8 Contra Félix Antonio Almendras y José Manuel Pardo D
9 Contra Arsenio Troncoso, Manuel Garrido y Gustavo Sánchez D
10 Banco Español Chile contra Manuel Gavilan Cabezas A
11 Contra Gerardo Quilodrán, Isidoro 2.o Castroy y Filidor Baeza D
12 Contra Amador Arriagada, Manuel Mariñan, Juan Francisco Mariñán, Nicolás Cona, Lorenzo Carinso y José Lincopan D
13 Contra Francisco Almendra, Alfredo Quintriqueo y Medardo Vásquez D
14 Contra José Agustín Ibacache D

SEGUNDA SALA

Miércoles, diciembre 7 de 1938.

Relator señor Cuevas.

1 Flor María Gutiérrez con Miguel González A
2 Jorge Kopplin con Pascuala Avila y otros A
3 Juan Montero, nombramiento de juez compromisario A
4 Néstor Leal con Ignacio Bustos y Víctor J. Saez, es parte Guillermo Enrique Fernández Alvarez D
5 María del Carmen Escobar de Conejeros y Enestina de Jesús Escobar con Amalia Torres D
6 Carlos León Palma con Enrique Tapia Cruzat A
7 Vicente del Campo con Manuel Cáceres y otros A
8 Manuel A. Burgoa, con Otto Zehnder A
9 Dulcelina Lizama con Alfonso Aravena D
10 Nombramiento de partidor Concepción Aedo de Grandón. Es parte Eufemia Leal de Grandón D
11 Juana Francisca Villarroel con Ismael Muñoz A
12 Alejandro Fuente Alba con Elías Fernández A
13 Expediente de Genoveva Enríquez Enríquez, Posesión efectiva A

Examen de opositores al cargo de receptor de mayor cuantía de Tomé (Tribunal Pleno), a las 12.55 horas

SEGUNDA SALA

Virnes, 9 de diciembre de 1938.

Relator señor Espejo.

1 Fernando Fonseca con Lisandro Toloza. Relación pendiente D
2 Juan Genestier Gaye con Clara Bisschop v. de V. A
3 Contra Santiago Muñoz D
4 José Manuel Constanzo con Eloísa Fuentealba D
5 Víctor Ferrada con Manuel J. Bastidas A
6 Contra Luis Lavín D
7 Antonio Girardi con Ramón Stuardo, Baldomero Monsalve y otros D
8 Sumario por hurto a Teófilo Rodríguez. Partes: Teófilo Rodríguez y Juan Canales A
9 Contra Gregorio Toledo Gaete y Juan Gaete García D
10 Contra José Vira D
11 Contra Amador Saldías D
12 Esteban Gatica con Luis Andrades A
13 Contra Marcos Correa D
14 Berta González de Astorga contra Carlos León Palma, Blanca Palma y Protacio Ceballos A
15 Laura Acuña con Miguel Rodríguez, es parte Carmela Mayorga A
16 Cantalicio Gálvez contra Juan Urra D
17 Guillermina Oportus con Elvira Guevara D
18 Valentina Hormazábal con Ninfa v. de Zúñiga D

SEGUNDA SALA

Sábado, 10 de diciembre 1938.

Relator señor Cuevas.

1 Sumario por robo a María Henríquez A
2 Sumario por hurto a Alberto Rivas A
3 Sumario por robo a Manuel Navarrete A
4 Sumario por robo a Olga Saavedra A
5 Sumario por hurto a Dionisio Maldonado A
6 Sumario por robo a Antonio Rioseco A
7 Sumario N.o 3636, por corrupción de una menor. Segundo Juzgado de Concepción A
8 Caja de Crédito Agrario contra Arturo Poblete Bahamonde A
9 Sumario N.o 1534, por robo a la Escuela N.o 11 de Niñas. Segundo Juzgado de Concepción A
10 Contra Rafael Ravanal León, es parte Rosa Ravanal D
11 Contra Mario Nicolini Bartolini D
12 Contra Elsa Hernández D
13 Contra Víctor Ibieta o Rosa C. de Ibieta D
14 Contra Rudecindo Flores o María J. de Flores D
15 Contra Ceferina Mendoza D
16 Contra Esmelina Estrada B. D
17 Contra Teresa Luengo Merino D
18 Contra María Torres Valenzuela D
19 Contra Florentino Roblesc Rosales D
20 Contra Salvador Puente, Julio Puente, Aníbal Puente y Francisco Millahuel D

Contra Picazones
Ungüento Monte Santo

Contra Almorranas
Ungüento Monte Santo

Contra Sarna
Ungüento Monte Santo

Contra Eczemas
Ungüento Monte Santo
Caja chica $ 0.60
Caja grande 1.60

HE AQUÍ LA SOLUCIÓN!!

"Unic" M.R.

RAPIDO · EFICAZ · AROMATICO

EL INSECTICIDA QUE MATA DEFINITIVAMENTE MOSCAS, CHINCHES, POLILLAS, BARATAS, PIOJOS Y TODA CLASE DE INSECTOS CON EL MENOR COSTO



Fabricado por

EASTMAN y CIA.

Santiago

DISTRIBUIDORES:

CIA. DISTRIBUIDORA NACIONAL

En venta en todos los almacenes, Mercerías y Boticas

PROPUESTAS PUBLICAS

Llámase a propuestas públicas, para la provisión de especies forrajeras de las Unidades de la III.a División de Ejército. Dichas propuestas se abrirán simultáneamente, en el Comando Divisionario y en las Unidades dependientes el día 15 de Diciembre, a las 16 horas.

Bases y antecedentes pueden solicitarse en el Cuartel General, Sección IV.a Intendencia. (Concepción, calle Rengo N.o 590).

EL COMANDANTE EN JEFE DE LA III DIVISION

EL INTERES PRINCIPAL DE LA CONFERENCIA PANAMERICANA DE LIMA JIRARA EN TORNO A IDEAS DE ROOSEVELT

ESTAS IDEAS SE REFIEREN AL AFIANZAMIENTO DE LA PAZ Y A LOS MEDIOS PARA LLEGAR A TAL FINALIDAD.— ARGENTINA YA HA MANIFESTADO CLARAMENTE SU POSICION. — ARMONIA ENTRE LAS DELEGACIONES

LIMA, 3— (UP.) — A bordo del vapor "Santa Bárbara", en viaje al Callao se observa la mayor armonía entre las delegaciones de Argentina, Brasil, Chile, Paraguay y Uruguay, a la Conferencia Panamericana de Lima, lo que es presagio de lo que será el desarrollo de la conferencia continental por sobre toda otra consideración. Por otra parte los delegados mantienen reserva natural, hasta el momento que se pongan en contacto con las demás delegaciones que concurrirán a este torneo panamericano.

Sin embargo desde ya se observa que el interés principal de la Conferencia girará en torno a las ideas expuestas por Roosevelt, en cuanto al afianzamiento de la paz y a los medios para llegar a tal finalidad.

Argentina ha manifestado ya claramente su posición ante algunos puntos principales: "ni una alianza continetnal ni una sociedad de naciones americanas ni ua corte interamericana de justicia. Chile, con quien Argentina ha celebrado intercambio de opiniones, se halla de acuerdo en los asuntos más importantes.

Brasil, a través de las impresiones recogidas a bordo, se siente más bien dispuesto hacia las ideas expuestas últimamente por Roosevelt.

Se entiende que entre los principales resultados políticos de la próxima conferencia figuran la coordinación, unificación y perfeccionamiento de los procedimientos pacificadores en vigor".

LIMA, 3. — (UP.) — El Presidente Benavides firmó el decreto por el cual se nombra presidente provisional de la Conferencia de Lima al Ministro de Relaciones Carlos Concha, igualmente al personal de la delegación peruana.

LIMA, 3.— (UP.) — El Canciller Concha ofreció en su casa particular una comida en honor de don Jorge Matte Gormaz, asistiendo el Embajador señor Subercaseaux, el miembro de la delagación chilena señor Alberto Chuchaga Ossa, algunos miembros de delegaciones, del Cuerpo Diplomático y personalidades de la sociedad peruana.

Presidente provisional de la Conferencia fué nombrado el canciller peruano

Aviones nacionalistas realizaron intensos bombardeos sobre Sagunto y Cervera

UNA DE LAS BOMBAS HABRIA HECHO BLANCO SOBRE UN VAPOR BRITANICO. — UN ATAQUE AEREO A VALENCIA. — ESCUADRILLAS REPUBLICANAS ACTUAN

Al norte de Cataluña se intensifica la actividad de la aviación nacionalista. — Cuatro aviones republicanos habrían penetrado profundamente en territorio francés. —La planta eléctrica de Alp fué totalmente destruida

LONDRES 3 — (UP). — En fuentes bien informadas se ha dicho que Franco está reforzando el frente de Segovia, pues espera que los republicanos puedan lanzar desde allí una ofensiva destinada a capturar Segovia y Avila.

Dos divisiones nacionalistas, comandadas por el general Asencio ha sido reforzada ya en ese frente después de tenerse noticias de que los gobiernistas han concentrado alrededor de 47.000 ciudadanos para la ofensiva que podría iniciarse posiblemente dentro de una quincena.

BARCELONA 3 —(UP). — Aviones republicanos de caza ametrallaron y persiguieron, en dirección a Palma de Mallorca, a cinco bimotores Savoia de bombardeo, que intentaron una incursión contra Barcelona, a las 10.30 A. M. Los obligaron a lanzar al mar en la zona del puerto su cargamento de bombas. Se informa que no hay perjuicios.

Durante el raid, una bomba hizo blanco en el vapor británico "Estanhope", abriéndole una vía de agua por encima de la línea de flotación. También le causó perjuicio en el castillo de proa, donde están los camarotes de la tripulación.

BARCELONA 3 — (UP). — Aviones nacionalistas bombardearon el puerto de Sagunto, a las 12.50 horas. A las 12.17 horas 16 aparatos de bombardeo intentaron atacar a Valencia.

BARCELONA 3 — (UP). — Cinco bimotores nacionalistas arrojaron innumerables bombas de gran pesó sobre el pueblo de Cervera, a 40 kilómetros al este de Lérida, a las 13 horas. En seguida dispararon ametralladoras sobre la población civil, matando a 40 personas e hiriendo a 60. Destruyeron 3 casas. La mayoría de las víctimas fueron mujeres que hacían cola, a la espera de recibir provisiones alimenticias.

FRONTERA FRANCO ESPAÑOLA 3 — (UP). — Los republicanos informaron esta mañana que sus escuadrillas renovaron las actividades en el frente del Segre, ametrallando y bombardeando efectivamente a las concentraciones enemigas de la retaguardia. Igualmente les causaron subidas pérdidas. La aviación leal estuvo también activa en el sector de Nules, frente a Castellón, donde la artillería ha intensificado igualmente su fuego en las últimas horas.

BOMBARDEOS EN VALENCIA

VALENCIA 3 — Cinco trimotores arrojaron a las 11 A. M. numerosas bombas sobre el puerto de Valencia. El suburbio de Nazaret también fué bombardeado; varias casas quedaron destruidas. El vapor británico "Surrey Brook" fué tocado por shrapnells, resultando ligeramente averiado; no hubo bajas a bordo.

VALENCIA 3 — Hubo un muerto y siete heridos, además de ser destruidas cinco casas, al bombardear cinco aviones Savoia el distrito de Monte Oliveta en la mañana de hoy.

En Massamagrell, resultaron dos mujeres muertas por una bomba lanzada mientras los aviones atacantes regresaban a su base.

DESTRUIDA LA PLANTA ELECTRICA DE ALP

PERPIGNAN 3 — En el bombardeo aéreo de la frontera fueron volados 18 metros de vía férrea entre Alp y Puig Cerda, quedando interrumpido el tránsito.

También resultó destruida la planta eléctrica de Alp, quedando la Cerdeña hispana en las tinieblas.

INTENSA ACTIVIDAD DE LA AVIACION NACIONALISTA DE CATALUÑA

FRONTERA FRANCO ESPAÑOLA 3 — Las baterías antiaéreas del ejército francés junto a la frontera catalana entraron en acción repetidas veces cerca de Puig Cerda para ahuyentar a los aviones españoles del cielo de Francia, habiéndose manifestado una intensa actividad aérea en el sector de los Pirineos de Cataluña, especialmente en el valle superior del Segre.

Ha habido un notable aumento de actividad de la aviación de Franco al norte y este de Tremp y Sort y especialmente excursiones de observacion sobre Sep de Urgel, Andorra, Puigcerda y Pipoll, lo que puede ser anuncio de la tanto tiempo esperada ofensiva franquista a fin de introducir una cuña junto a los Pirineos, aislando a Cataluña de Francia y tapando los huecos en su bloqueo, o bien pueden ser los preliminares de prontos ataques aéreos de acuerdo con la advertencia hecha anoche por Franco a 100 ciudades republicanas que pronto serían atacadas.

Según informaciones de la frontera hay considerable movimiento de la población civil desde las ciudades industriales de la regiones fronterizas debido al pavor despertado con la advertencia de Franco.

Los aviones franquistas calculados en más de cien, que participaron en los vuelos de observación, 160 kilómetros dentro del territorio enemigo parecían interesarse principalmente en observar el tránsito por los caminos y vías férreas y principalmente los convoyes y víveres que últimamente han aumentado por la vía de Puigcerda.

El corresponsal en Perthus informa la entrada diaria a España por Figueras de largos convoyes de autocamiones de 20 toneladas cargados de carnes congeladas destinadas para la población de Barcelona. El Gobierno francés no hace ningún esfuerzo para detener las entregas de víveres u otros materiales que no figuran en la lista de artículos prohibidos por el Comité de Londres.

Cuatro aviones republicanos de combate que vuelan sobre los convoyes para protegerlos penetraron profundamente en territorio francés hacia Ceret varias veces, pero todas las veces fueron advertidos y alejados por el intenso fuego de las baterías francesas de la frontera.

No sólo las ciudades industriales y los puertos importantes son atacados varias veces diariamente, sino que los atacantes nacionalistas están también amenazando los pueblos agrícolas.

"CODREANU ASESINADO A SANGRE FRIA"

DICE "PER ANGRIFF" EN SU PRIMERA PAGINA.— RUMANIA ESTA EN LLAMAS, DICE.— EN BUCAREST SE HAN TOMADO EXTRAORDINARIAS MEDIDAS DE PRECAUCION

BERLIN, 3.— (UP). —"Der angriff", en la primera plana dice en un título a página entera: "Codreanu fué asesinado a sangre fría". Bajo el acápite publica un informe enviado por la Deutsch Nahrichten Bureau de París, que dice: "Los círculos derechistas galos están convencidos de que Codreanu no hizo tentativa de escapar, sino que fué simplemente asesinado. Rumania está en llamas. Cuando Goga tuvo que renunciar después de 40 días de gobierno dijo: "Judas has ganado". Al alborear el día, cuando vió las armas dirigidas contra él en el bosque de Jijava, bien pudo haber repetido Codreanu: "Judas, has ganado".

BUCAREST, 3.— (UP). — Los tres jóvenes miembros de la guardia de hierro, arrestados en relación con el asesinato del rector de la Universidad de Cluj, fueron muertos a tiros cuando trataron de escapar.

BUCAREST, 3.— (UP).— Ante los rumores los guardias de hierro han formado un batallón de la muerte, constituido por veinte individuos, que están dispuestos a arriesgar sus vidas, por vengar a Codreanu y sus compañeros, se han tomado extraordinarias medidas de precaución, para resguardar el Palacio Real y todos los edificios públicos. En todos estos puntos y también en las estaciones de ferrocarril, grasómetros, estanques de agua potable y oficinas de correos hay fuertes guardias.

EJECUCIONES EN BERLIN

DOS ACUSADOS DE TRAICION FUERON CONDENADOS A MUERTE

BERLIN, 3.— (UP). —Bruno Trojaner y Bertoldo Roehne, que habían sido condenados a muerte por traición, fueron ejecutados.

BERLIN, 3. —(UP). —Bruno Trojaner y Bertoldo Roehne fueron ejecutados luego de haber sido condenados a muerte por la Corte Marcial acusados de traición. Trojaner desertó del Ejército y dió a conocer los secretos militares a un servicio secreto de un país extranjero, que no se menciona. Roehne dió informaciones a cambio de dinero al agente de un servicio extranjero, con quien se encontró en un viaje por ferrocarril que hizo a Alemania.

El acuerdo monetario tripartito

No se introducirían modificaciones en él

WASHINGTON, 3.— (UP). —El secretario del Departamento del Tesoro, Morgenthau conferencia actualmente con representantes financieros norteamericanos en Londres y París, tratando acerca de recientes acontecimientos ocurridos en Gran Bretaña y Francia, en el acuerdo monetario tripartito.

Sin embargo, funcionarios del Tesoro han insistido en que las conversaciones no significan que se contemplen las modificaciones en el entendimiento monetario.

GRAN BRETAÑA PROTESTARA ante FRANCO

POR EL APRESAMIENTO DE QUINCE NAVES, A MENOS QUE QUEDEN EN LIBERTAD

LONDRES, 3. — (UP) — El Gobierno británico prepara una nueva protesta para ser presentada al Gobierno de Franco, por el apresamiento de 15 naves, amenos de que los nacionalistas las dejen en libertad sin demora.

JUDIOS NO TENDRAN ACCESO A CIERTAS CALLES Y EDIFICIOS DE BERLIN

La policía ha determinado esta prohibición.— Los judíos desaparecieron ayer a medio día de las calles, refugiándose en sus hogares

BERLIN, 3.— (UP.) — La policía ha prohibido en forma permanente el acceso de los judíos a ciertas calles y edificios de Berlín. La prohibición abarca Wilhesmtrasse, las oficinas del Gobierno, todos los teatros, ciues salas de conciertos, museos, campos deportivos y en los baños públicos y privados.

BERLIN, 3. — (UP.) — A medio día los judíos han desaparecido de las calles, refugiándose en sus hogares y otros en los hogares de sus amigos, temiendo que se produzcan disturbios. Hace días se decretó que los judíos no debían salvir hoy a las calles, con motivo de celebrarse el "día de la solidaridad alemana".

BERLIN, 3. — (UP.) — El jefe de policía, por orden de Hitler, ha suprimido, en forma permanente, los permisos para manejar automóviles y motocicletas a todos los judíos, prohibiéndoles conducir en todo el territorio del Reich. El mismo decreto también prohibe a los judíos, de nacionalidad alemana, tener automoviles y bicicletas para propio uso, o para explotarlas comercialmente.

BERLIN, 3.— (UP.) — No hay indicio alguno por el momento, de que acepte Alemania algún plan que permita a los emigrantes trasladar sus fondos extranjeros, por cuanto las autoridades del Reich, se preocupan en primer lugar de garantizar el pago de las multas, perjuicios y otros gravámenes que pesa sobre los judíos, antes de permitir que salgan del país sus fortunas.

Vuelo inició el nuevo Zeppelin

FRANKURT — (UP). — El nuevo Graf Zeppelin inició un vuelo de propaganda al Sudeten, a las 10.15 A. M.

Repentina inundación en Turquía

NUMEROSAS VICTIMAS

ESTAMBUL 3 — (UP). — Hay más de setenta ahogados y muchas casas destruidas. Gran cantidad de ganado ha muerto, como resultado de la repentina inundación de la zona de Ourfa en Anatolia oriental.

El Graf Zeppelín aterrizó sin novedad

FRANKFURTH, 3. — (UP). — El Graf Zeppelin aterrizó sin novedad en el aeropuerto, después de efectuar el crucero de propaganda que duró dos días sobre territorio sudeté.

Lancha-motor real que tiene motores Ford V-8

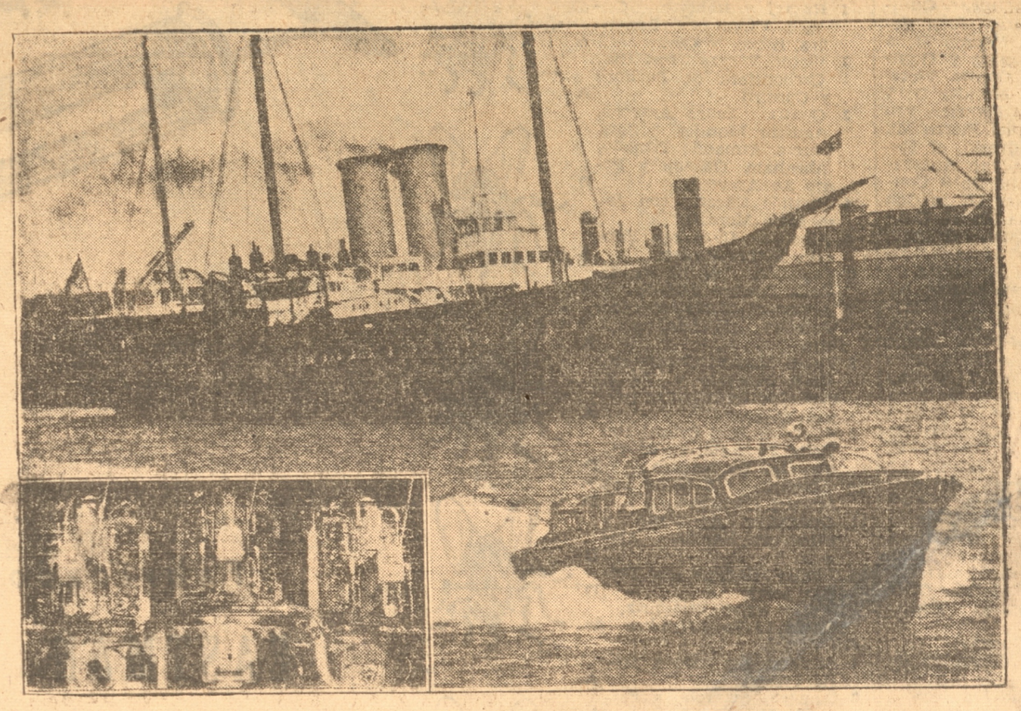

LANCHA-MOTORA REAL QUE TIENE MOTORES FORD V-8.

Un nuevo "crucero expres", diseñado especialmente para acompañar al yate real "Victoria & Albert", será usado por SS. MM. el Rey George y la Reina Elizabeth. Este crucero aparece en la fotografía de arriba, con el yate real al fondo. Tiene una longitud de 12 metros. Se pidió que fuera seguro, suave y silencioso a una velocidad de 16 nudos por hora, pero puede hacer más de 20. El compartimiento de motores es a prueba de sonidos, habiéndose instalado en él tres silenciosos motores Ford V-8. En maniobras solamente se usan dos de ellos, usándose los tres motores en navegación directa. Estos motores son una conversión marina de las unidades industriales Ford V-8.

SU SANTIDAD EL PAPA CONCEDIO AYER VARIAS AUDIENCIAS

A LAS 11 TERMINO LA SEMANA DE EJERCICIOS ESPIRITUALES

CIUDAD DEL VATICANO, 3.— (UP.) — A las 11 A. M. terminó la semana de ejercicios espirituales.

Inmediatamente Su Santidad el Papa concedió audiencias al predicador padre Giuseppe de Giovanini y a otros prelados que participaron en los ejercicios.

DISMINUYE LA TENSION EN RUTENIA

EN LA FRONTERA HAY COMPLETA TRANQUILIDAD

PRAGA, 3. — (UP.) — Las recientes noticias de Rutenia indican que la tensión ha disminuido mucho. En la frontera hay completa tranquilidad, habiendo cesado las incursiones de los polacos.

Barco capturado por nacionalistas fué declarado botín de guerra

LONDRES, 3. — (UP.) — El Lloyds ha informado que el buque motor panameño "Norseman" capturado por los nacionalistas el 24 de noviembre y llevado a Palma de Mallorca, ha sido declarado botín de guerra, inclusive el cargamento que llevaba.

Marcha favorita de Hitler

BERLIN, 3.— (UP). — Los diarios publican un aviso recordando la marcha a Badenweiter, favorita de Hitler y la primera que oyó como soldado de la Gran Guerra, la que no podrá ser tocada en ocasiones corrientes, sino que en presencia del Fuehrer.

Esta marcha es una de las más famosas de Alemania.

ITALIA se ADHIRIO AL TRATADO NAVAL DEL AÑO 1936

EL ACTO OFICIAL DE LA FIRMA SE EFECTUO AYER

LONDRES, 3 (U. P.) — El Embajador italiano Dino Grandi y funcionarios del Foreign Office firmaron un protocolo por el cual Italia se adhiere al tratado naval de 1936, del que son signatarios Gran Bretaña y Estados Unidos.

Miembros de la Guardia de Hierro, arrestados

EN RUMANIA, POR REPARTIR LITERATURA ILEGAL

BUCAREST — (UP). — Han sido arrestados en Constanza miembros de la guardia de hierro, acusados de distribuir literatura ilegal. No hay noticias de que se hayan producido incidentes de gravedad en las últimas 24 horas.

Nueva espigadora-trilladora para granjas pequeñas



La nueva espigadora-trilladora fabricada por la International Harvester Company. Es ideal para las granjas de 10 a 20 hectáreas dedicadas al cultivo de la soja, granos y varios otros productos agrícolas.

Chicago (SIPA).— Con sobrada razón los agricultores al pensar en una espigadora-trilladora se representan en la imajinación una máquina de considerable tamaño, propia para grandes extensiones de terreno cultivado; pero es el caso que hay ahora una pequeña, con capacidad para un solo hombre, que se adapta admirablemente a las granjas de dimensiones modestas, y ha venido a ocupar importatísimo lugar en el surtido de segadoras mecánicas economizadoras de trabajo, que fabrica la International Harvester Company.

Es angosta y de bonita apariencia, y pesa menos de 1,500 kilos con todo su equipo. Está provista de meumáticos de fácil rodadura y lleva cojinetes de metal antifricción, y la circunstancia de que pueda dar la vuelta en reducido espacio, hace de ella un máquina ideal para granjas de poca extensión y forma irregular. Siendo de bajo precio y económica en su funcionamiento como lo es, adáptase con especialidad a las granjas de 10 a 20 hectáreas dedicadas al cultivo de la soja, granos u otros productos agrícolas, y, más que nada, a aquellas en que el dueño de la granja hace él mismo casi todo el trabajo de ésta, y cuenta para el caso con un tractor mediano.

De los principios en que se basa la construcción de las excelentes trilladoras y máquinas mixtas, se han conservado los siguientes en la hechura de la espigadora-trilladora a que nos venimos refiriendo, con las modificaciones que exige, naturalmente, el reducido tamaño.

1.—Trilladura en línea recta, lo que quiere decir que los granos van entrando por la parte delantera hacia el cilindro y el mecanismo trillador en línea recta, sin que haya ángulos que los desvíen. 2.— Máxima separación centrífuga, lo que significa que en la trilladura separe inmediatamente de la paja la mayor parte de los granos, sin permitir que se mezclen con ella y en consecuencia se reduce así considerablemente el desperdicio, especialmente en el caso de los granos de difícil separación. 3.—Cilindro de acero, de 71 centímetro de largo y 40 de diámetro, con seis barras raspadores que van despajando los granos como pudiera uno hacerlo a mano. 4.—Bastidor giratorio en tres secciones que mueven rápidamente la paja y la sacuden bien para que se desprendan los granos. 5.— Mecanismo limpiador como el que ha dado siempre resultados exelente.

La altura a que deba cortar se regula en una escala comprendida entre 4 y 89 centímetros, por medio de una palanca convenientemente situada. Cambiando las combinaciones de la polea en el eje intermedio y el árbol del cilindro pueden dársele a éste diversas velocidades, según la cosecha de que se trate; y, por último, hay accesorios especiales para las cosechass de soja, guisantes, trébol, lino,etc. La longitud total de la máquina es de 6 metros 34 centímetros y su altura máxima es de 3 metros 32 centímetros.

La importancia que tiene cuanto se relaciona con la economía no es cosa nueva para los agricultores, pero muchos hay todavía entre ellos que no se dan cuenta exacta de la economía que se obtiene con las máquinas mixtas. No hay más que considerar el hecho de que para hacer lo que se hace con una máquina mixta había por fuerza que tener antes dos máquinas simples, además de bestias de tiro y cierto número de peones.

Hoy, en cambio tan pronto como han madurado las plantas puede recogerse la cosecha y poner los frutos en venta cuando los precios todavía son favorables, sin la menor pérdida de tiempo y sin tener el agricultor que hacer considerable decembolso en jornales. De manera que no sólo obtiene respetable economía, sino que con la espigadora-trilladora logra las buenas ganancias derivadas de la oportunidad con que puede disponer de su cosecha en el mercado.

Campeonato Sudamericano de Ciclismo de Chile

Seis países participarán en el 2.o Campeonato Sudamericano que se inicia el 7 de diciembre en el Estadio Nacional

Ayer llegaron a la capital las delegaciones ciclísticas de Argentina, Uruguay, Brasil y Perú, las cuales han sido especialmente invitadas, incluso la de Venezuela, a fin de que tomen parte en el Segundo Campeonato Sudamericano de Ciclismo que se inicairá el 7 de diciembre en la moderna pista del Estadio Nacional de Santiago.

Conocidos los componentes de cada una de las embajadas pedaleras que dirimirán superioridades en esta trascendental justa internacional, la cual ha reunido por primera vez en la historia de este deporte en el Continente a seis países, podrá el aficionado darse cuenta que se trata de un campeonato digno de la mayor cooperación de los deportistas y habitantes de Santiago y su organizadora, la Federación Ciclista de Chile, deberá encontrase feliz depoder ofrecerse un espectáculo de tanta importancia como el que nos ocupa.

En cada una de las delegaciones concurrentes hay elementos que son verdaderos "astros" del ciclismo en Sud América ca y sin temor de equivocarnos, podemos mencionar a los argentinos Pedro M. Prieto, Manuel Obregú y Félix Moscoso; los uruguayos José R. Méndez y Luis Losardo; el brasileño Joaquín Peixoto; el venezolano Teo Caprile, y el peruano Guillermo Bermejo.

Las delegaciones están constituidas en la siguientes firma:

ARGENTINA

Presidente, don Pedro Vaccario, presidente de la Federación; delegado ante el Congreso Ciclístico Continental, don Juan F. Rigante, tesbrero de la Federación; corredores Julio Arriastta, Pedro H. Prieto, Héctor Bianchi, Juan Petris, Manuel Obregú, Juan J. Bianchi, Guillermo Gobet y Félix Moscoso.

URUGUAY

Presidente, don Juan Varzi Martini; delegado ante el Congreso Ciclístico, don Pascual R. Castiglioni; entrenador, señor Gervacio Núñez, y corredores; Leonel Rocca, Luis Losardo, Augusto Tricotti, Juan Sforza, José R. Méndez, José M. Trueba, Pacual Castiglioni (hijo), y Luis M. Solari.

BRASIL

Presidente, don Edgard Pillar Drumon y corredores: Joaquín Peixoto, José Guarnieri, Antonio Teixeira da Fonseca, Elysio Nogueira, José Ricardo Magnani, Rolando Montozi, Armando Manzione y Franz Pleitisch.

VENEZUELA

Presdente y delegado ante el Congreso Ciclístico, don Jaime Todd Bermúdez, delegado del Gobierno y corredores: Teo Caprile, Federico Courtois, Pedro González, Pedro Aladé Jesús Delegado y José Luis Pérez.

PERU

Presidente, señor Ramírez Clavero, y corredores: César Peñaranda, Gabriel Sarria, OscarMazzini, Manuel Bacigalupo, Eugenio Masías, Francisco Sagasti, Guillermo Bermejo, José Chima, y suplentes: Alejandro Chirri y Herminio Poblete.

CHILE

Presidente, don Santos Allende Acha; Consultor técnico, don Pedro N. Vidal Arellano; capitán, señor Raúl Ruz Sancoval y corredores cuasi oficiales, debido a que hoy se nombrará el equipo: Raúl Torres Orellana, Raúl Knabet Delgado, Alfonso Salas, Leoponldo Astudillo, Daniel Bustamante, Juan Pereda, Manuel Riquelme, Jorge Guerra, Raúl Carvajal, Rafaél Gómez, Fernando Araya y reservas: Luis Quinteros, Cosme Urra, Mario Macías y Guillermo Rojas.

Noticias breves del país

VALDIVIA — Ha sido trasladado a la Tesorería General de la República el Tesorero Provincial, de esta, señor Carlos Hunt Garcés, distinguido funcionario que sirvió este puesto por espacio de ocho años.

—Falleció en San José de la Mariquina, el Rvdo. Padre Salvador de Nehmetsweiler, Misionero capuchino.

—Ha sido trasladado a la Prefectura de Valparaíso el Teniente Contador de Carabineros señor Cesarro Matai Stano.

—Ha dejado de existir en Las Animas el estimado vecino de esa, señor Lucio Bastidas.

OSORNO.— Regresaron a Puerto Montt, la delegación de Jefes y Oficiales de la Escuadra que encabezaba el Almirante Merino Bielich, y la banda del Acorazado Latorre, los que dejaron gratos recuerdos en esta ciudad.

PUERTO MONTT — Se efectuó el matrimonio de la Srta. Amada Alvarado Uribe con el señor Remiberto Gallardo Reimann.

—Después de un brillante examen, ha recibido su título de Arquitecto el joven puertomontino señor René Gallardo Martínez.

—Ha recibido su título de Químico Farmacéutico la Srta. Flora Muñoz Keyzers, hija de esta ciudad.

PUNTA ARENAS — Alrededor de 500 extranjeros han acudido a obtener el carnet de identidad y residencia.

—Falleció el antiguo vecino de la localidad señor Eusebio Rodríguez Quinteros.

—Se dió término a la construcción del faro Bonduca, en el canal Sarmiento y próximamente se iniciará la construcción de otro faro en el paso Farquhar.

UN TESTAMENTO ORIGINAL

En la época de la revolución inglesa vivió un hombre muy espiritual, Felipe de Pembrooke, quién siendo partidario de la monarquía, se manifestó contrario a aquel movimiento que encabezaba Oliverio Cromwell. Cuando murió Pembrooke, se abrió su testamento, cuya originalidad fué muy comentada en aquel tiempo, destacándose la ironía que era su característica. Entre otras cosas, decía el testamento del noble inglés:

"Dejo todas las fieras de mis posesiones a lord Salisbury, pués he notado que si bien él se proclama un gran cazador, nunca mató un animal: así estaré seguro que las fieras de mis posesiones estarán primorosamente cuidadas. Al ilustre lord Saye no le dejo nada, seguro que él no olvidará distribuir este legado entre los pobres. A Tomás May, a quién le rompí la nariz durante una discusión, le dejo cinco chelines: habría deseado dejarle más, pero todos aquellos que han leído su "Historia del Parlamento" saben que no merece más. Finalmente, a Oliverio Cromwell le dejo una de mis promesas, de las cuales él debe tener gran necesidad, puesto, que nunca ha mantenido las suyas".

Ciudadano: Si tiene alguna duda respecto a sus obligaciones militares, concurra al Cantón Nº 45, calle Rengo Nº 594 y será atendido.

Actividades Sociales

SOCIEDAD ZAPATEROS JUAN MARTINEZ DE ROZAS — Cítase para hoy a las 10 horas a esta directiva, para tratar importantes asuntos.

UNION NACIONAL **Centro Concepción.**— Cítase a reunión ordinaria a todos los miembros del directorio para hoy domingo a las 11 horas.

Corresponde turno al señor director D. Guillermo Muñoz y el consocio señor Santos Silva director de Sala.

Cítase también a la hora más arriba indicada a todos los miembros de la comisión de sanidad.

La tesorería atenderá como de costumbre a todos los socios de 14 a 16 horas.

SOCIEDAD DE S. M. LAS ARTES MECANICA.S.— Comisión a Schwager:— Por primer tren parte hoy a Schwager, a fin de concurrir al aniversario de esta institución, compuesta por los señores Juan B. Mendez; Mateo Villarroel; Gavino Toledo y algunos socios.

CITACION.— Para el próximo martes 6 a las 17.30 horas cita a la comisión encargada de estudiar las peticiones que se formularán y que dicen relación con los servicios de agua, luz y tracción y de otras materias que también se abordarán.

CENTRO CULTURAL HIPOLITOS SALAS. Se le pide a todos los socios que tomarán parte en la fiesta de los premios, que lleguen al Centro hoy a las 2.30 p. m. Se le pide también a todos los socios que no falten y lleguen con puntualidad a la hora de las clases.

LEGION DE EX MILITARES NAVALES Y ORDEN PUBLICO DE CHILE

(Extracto sesión celebrada el viernes 2 del actual

Bajo la presidencia del titular señor Luis Larenas y con asistencia del vice, señor Caamaño del secretario señor Arellano, los directores señores Soto; Hermosilla; Jara; Oñate; Mayorga, del Tesorero señor Smith, habiéndose excusado el secretario señor Bravo y el director señor Villarroel, con asistencia del ex-recaudador señor Pérez Se abrió la sesión a las 16.25 habiéndose incorporado después el director señor Orellana.

ACTA.— Fué leída y después de corregir una equivocación de nombre, fué aprobada.

CORRESPONDENCIA.— Fué leída la recibida y enviada.

CUENTA.— Los directores dan cuenta del estado de los socios enfermos, de los cuales el señor Bacigaluppi, de Talcahuano ha experimentado una franca reacción. En Concepción fueron atendidos los señores Pedro Muñoz y Manuel Parra B. El señor Soto da cuenta de un accidente sufrido por el señor Inzunza.

COMISION A LIRQUEN. — Los señores Caamaño y Smith dan cuenta de su comisión, la que no se pudo llevar a cabo debido a que los señores socios, no concurrieron a ella por diversas causas. Como esta comisión tenía por objeto ponerlos al corriente del nuevo proyecto de auxilios que se propondrá a la Junta Extraordinaria del 4. se acordó llamar a esta sesión al Delegado señor Oportus quien junto con excusarse presentó su renuncia.

SOCIO PRESENTADO. — El señor Presidente pone en conocimiento de que el ex socio señor Gumercindo Olate ha solicitado que se le reincorpore y en vista de que es un socio antiguo, y siempre que se ponga al día, se acuerda aceptarlo.

CONCESIONARIO.— El Directorio facultó a la Mesa directiva, para que redacte el nuevo contrato con el Concesionario que regirá desde Enero adelante introduciendo las modificaciones que estime conveniente.

ORDEN DEL DIA.— Se aceptó la renuncia del señor Oportus, nombrándose en su lugar al señor Gilberto Avilés a quien se le comunicará con el objeto de que si no tiene inconveniente acepte dicho cargo de Delegado en Lirquén.

INCIDENTES.— El señor Pérez en relación con la exoneración de su cargo de recaudador medida tomada en la sesión anterior promueve incidente, dándose lectura al informe de la Comisión, el cual no fué acatado por su parte y después de un ligero debate el directorio reafirmó su aprobación a las medidas tomadas por el señor Presidente a este respecto.

SORTEO DE BONOS.— Se procedió a sortear cinco Bonos saliendo favorecidos los números: 32, del señor Juan B. Guzmán; el número 90, del señor Manuel Merino; el número 141 del señor Jorge S. Inzunza; el número 282, del señor Juan G. Gavilan y el número 304, del señor Narciso Montoya. Los interesados pueden pasar por la Tesorería desde hoy sábado o del lunes, trayendo firmados sus bonos respectivos.

JUNTA GENERAL EXTRAORDINARIA.— Los miembros de la Legion están citados para hoy domingo a las 9.30 horas como primera, y a las 10.30 como segunda citación para tratar la siguiente Tabla: 1.— Nombramiento de vice presidente y pro-tesorero. 2.— Eliminación de socios en mora. 3.— Reglamentación sobre quienes tienen derecho a voz y voto en las Juntas Generales. 4.— Renovación de Contrato con el consecionario y 5.— Resolver sobre el nuevo proyecto de Auxilios Sociales.

DIRECTOR DE TURNO. — Para la presente semana el señor Belarmino Jara

Se levantó la sesión a las 17.35 horas.

SIDICATO DE ZAPATEROS Y RAMOS SIMILARES. — En Concepción a 29 de noviembre de 1938, se constituyó el Sindicato Profesional de Zapateros y Ramos Similares de Concepción.

Asistió a su constitución el Inspector del Trabajo don Aristides Aparicio Terrazas.

La mesa directiva quedó constituida en la siguiente forma:

Presidente: Don Francisco Reyes Carrasco; Secretario don Luis Riquelme Vásquez; Tesorero: don Ismael Alegría Ortiz; Directores Señores: Víctor Obreque y Juan Soto Meza.

Se hace la presente publicación en virtud de lo dispuesto en el Artículo 375 del Código del Trabajo.

SOC. S. M. ALBAÑILES Fco. BILBAO

Cita a reunión extraordinaria de directorio hoy a las 14.30 horas. Se ruega la asistencia para tratar de poner muchos asuntos al día, porque este mes corresponde elegir nuevo directorio.

SOC. S. M. UNION DE CARPINTEROS Y EBANISTAS

Cítase a sesión de Directorio para hoy domingo a las 10 horas.

MUTUAL DE CORREOS Y TELEGRAFOS.— En sesión de Consejo celebrada con fecha 30 de noviembre ppdo., se aceptó la renuncia presentada por el señor Ricardo Pérez Pérez, del cargo de tesorero de esta institución, en virtud de las razones expuestas y del carácter de indeclinable con que la presenta.

De acuerdo con los estatutos el Consejo acordó llevar a efecto una nueva votación con el objeto de elegir Tesorero, en reemplazo del señor Pérez, fijándose como fecha para el escrutinio el día lunes 5 del presente a las 19 horas.

COMITE DE EMPLEADOS Y OBREROS FERROVIARIOS JUBILADOS. **Ley 5826, Zona Sur. Concepción.**— Cítase a asamblea general por haber asuntos de importancia e interés que tratar, a los empleados y obreros ferroviarios jubilados por la ley 5826 y a los que recibieron un nuevo desahucio, para hoy domingo 4 en el local de la sociedad LORENZO ARENAS, calle Tucapel Nº 834, de 10 a 12 horas y a los que quedaron fuera de los beneficios.

A los de provincia que se encuentren en los casos señalados más arriba dirigirse al presidente de la institución calle Paicaví Nº 805.

CENTRO SAN JOSE LA UNION NACIONAL REUNION DE DIRECTORIO

Para hoy están citados todos los directores a sesión ordinaria a las 10.30 horas. En esta reunión se tomarán diversos acuerdos de importancia.

¡No olvide!
"LA PATRIA"
está para servirlo

HOY ELIGE NUEVO DIRECTORIO LA SOCIEDAD S. M. EXALUMNOS SALESIANOS

En su local social, Maipú N.o 1872

Hoy a las 9.30 horas, en primera citación y a las 10.15 horas en segunda se reunirán los socios de esta colectividad con el fin de elegir las personas que han de administrar los intereses de la sociedad por el año 1939, período que se presenta con mucha labor para la institución.

Los asociados conocedores de la importancia enorme que reviste la asamblea de hoy, como es la de designar las personas que han de tomar a su cargo la dirección de la sociedad, se aprontan a concurrir en gran número para elegir con conocimiento de causa a las personas, entusiastas y cuya capacidad administrativa les permita poder desempeñarse con acierto en las funciones que les correspondan.

El directorio actual recomienda a los socios llegar temprano a fin de no atrasar la reunión.



MODELO U-101 — Radiofonógrafo de sobremesa de 5 tubos. Onda corta y larga.

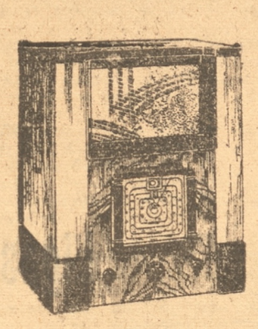

MODELO 812-X. — Doce tubos. Toda onda. Ojo Mágico. Vox Mágica Area-Stelea. Corriente Universal.

HE aquí la selección del público en materia de radios para el hogar: entre los radios-fonógrafos, el favorito es el Mod. U 101, que proporciona "la música que Ud. desea, a la hora que la desea" y entre los radios de toda onda, el receptor que lo tiene "todo" (Mod.-812X). Siga el ejemplo de los que saben y elija uno de estos instrumentos para su hogar.

RCA Victor M.R.

HAY DISTRIBUIDORES AUTORIZADOS EN TODO EL PAIS

Solicite una demostración sin compromiso

"LA CASA CHICA" - Francisco Asencio

Barros Arana 609 - Concepción - Casilla 555



Desde el 1.o de Diciembre de 1938 hasta el 31 de Marzo de 1939 circula en el país la más tentadora invitación al Sur de Chile.

LOS BOLETOS DE TURISMO

Y lo son, en realidad, porque los Boletos de Turismo permiten recorrer, económicamente, una de las regiones más bellas del mundo con opción a detenerse en los puntos que se desee visitar.

Consulte precios y condiciones en las estaciones y Oficinas de Informaciones.

Oficina de Informaciones en Concepción calle B. Arana 783 — Teléfono Nº 147

Al comprar un Boleto de Turismo" lleve su carnet o, en su defecto, una fotografía en que el tamaño de la cabeza no sea superior a 4 centímetros ni inferior a 3. Y no deje de adquirir el

"GUIA DEL VERANEANTE"
INTERESANTE FOLLETO TURISTICO EDITADO POR LOS

F.F.C.C. DEL E.

DEJESE CONDUCIR POR EL CLIMA HACIA EL SUR

MAÑANA HABLARA EN LA UNIVERSIDAD EL DOCTOR HEILMEIER

La primera conferencia versará sobre "Exposición del Universo"

Como ya lo hemos anunciado desde estas columnas, el lunes 5 y el martes 6 del presente mes, ocupará la cátedra del Salón de Honor de la Universidad el prestigioso doctor Heilmeier, quien disertará sobre interesantes temas de actualidad. La primera de estas conferencias versará sobre "Exposición del Universo", y se dictará en el lugar indicado a las 18.30 horas. El martes 6 hablará sobre "La Teoría de la Relatividad y sus relaciones con la Astronomía".

Gran interés hay en nuesro mundo científico y en el público en general, por oir la autorizada palabra del conferenciante y al mismo tiempo ponerse en contacto con un tema de tanto interés y novedad como es el que se desarrollará.

Sin duda un numeroso público acudirá los días lunes y martes al Salón de Honor de la Universidad.

RAYUELA

CLUB DE RAYUELA INDEPENDIENTE

Toca ya a su término el campeonato del Independiente auspiciado por la Liga, torneo que ha sido todo un éxito para sus organizadores. Esta tarde se jugarán las semi finales con los equipos que a continuación se indican:

Primera serie.— Cancha Nº 1: República con Pedro de Valdivia.

Cancha Nº 2: A. de Ercilla con Libertad.

Segunda serie.— Cancha Nº 3: Condor con Pedro del Rio.

Cancha Nº 4: Pedro de Valdivia con Mercado B.

CLUB DE RAYUELA REPUBLICA

Cítase para hoy a las 13.45 horas al primer equipo en nuestra secretaría para dirigirse a las canchas del Club Independiente, por corresponderle partido con el Club Pedro de Valdivia.

CLUB DE RAYUELA JOSE BERNALES

Se cita a los socios a practicar por haber pendiente un desafío.

Se ruega la asistencia hoy a las 14.30 horas, en su local Heras 1127.

CLUB DE RAYUELA MERCADO

Cita para hoy a las 14 horas al segundo equipo en las canchas del Pedro de Valdivia.

CLUB DE RAYUELA CONDOR

Por corresponderle partido oficial hoy al segundo equipo, cítase a sus componentes y reservas a las 14 horas en las canchas del Independiente, en especial al señor Juan Moncada.

LIGA DE RAYUELA

Se cita a junta general de delegados para hoy a las 10 de la mañana en calle Prat Nº 830. Se recomienda a los clubes mandar sus delegados por haber cosas de suma importancia que tratar para que lleven al seno de sus instituciones.

Se recomienda puntualidad en la hora.

CLUB DE RAYUELA 18 DE SEPTIEMBRE

Por haber compromisos que cumplir el 8 del pte. se cita para hoy a un práctice el primer equipo. Los dos jugadores mascotas deben también entrenarse. Este práctice se efectuará durante todo el día en las canchas de la Sociedad J. M. de Reras, Ongelmo 1018.

CLUB DE RAYUELA HORIZONTE

Hoy a las 15 horas se jugará en Chiguayante el partido revancha con el "Tigre" de esa localidad. Todos los jugadores y reservas deben encontrarse en la secretaría a las 13.30 horas para dirigirse a la Estación a tomar el tren de 14 horas.

Los socios que deseen asistir al paseo anual que se efectuará el domingo 11, en la desembocadura del Bio Bio, pueden inscribirse a la brevedad, hablando con el Tesorero señor Mora, o con el pro señor F. Cerda.

CLUB DE RAYUELA PEDRO DE VALDIVIA

Cítase para hoy domingo a las 14 horas, a los jugadores del primero y segundo equipo por corresponderle partido oficial contra los equipos del República y Mercado B, en el torneo que organiza el Independiente Pedro de Valdivia.

LIGA DE RAYUELA

Para el buen desarrollo del campeonato del Club Independiente, se les recomienda a los capitanes presentar sus carnets en forma correcta, no así con fotografías despegadas, porque dá lugar a dudas.

POLITICA LOCAL

ALIANZA POPULAR LIBERTADORA

Partidos fusionados

Siguen recibiéndose las inscripciones en los registros recientemente abiertos de los partidos fusionados de la Alianza Popular Libertadora, después de haber sido presentados por algún miembro activo y sometidos a la consideración de la junta calificadora en Barros Arana 662.

YUMBEL. — La directiva provincial de la A. P. L. ha designado al correligionario don Isidro Carpentier V. presidente de la A. P. L. del departamento de Yumbel y a su vez presidente de los partidos fusionados de dicha ciudad. Por consiguiente es el encargado de inscribir en los registros a los aspirantes que quieran formar parte de esta nueva colectividad política.

CORONEL. — La directiva provincial de la A. P. L. ha designado recientemente al correligionario don Eduardo Soto Zúñiga, presidente de los partidos fusionados en la ciudad de Coronel. Por lo tanto, se ruega a los simpatizantes de la Alianza Popular Libertadora que no tengan registros firmados de algún partido político o que hayan dejado de pertenecer a él, entrevistarse con el compañero Soto Zúñiga para firmar los registos de esta nueva entidad política.

Los firmantes de los partido fusionados, en el Movimiento Nacional Socialista y la Unión Socialista local formarán la A. P. L. del departamento de Coronel, los que se encargarán a su vez de continuar la organización en las demás comunas de dicho departamento.

JUVENTUD FALANGISTAS

Asamblea General. — Se comunica a los falangistas que la sesión que se había anunciado para el miércoles 9 del presente, se efectuará mañana lunes a la misma hora, o sea a las 19 horas en el local de costumbre. Se recomienda la asistencia y puntualidad en la hora.



DESDE EL VIERNES PROXIMO FUNCIONARA EL curso DE BACHILLERATO

La matrícula se encuentra abierta en el local de la antigua Escuela de Farmacia, O'Higgins N.o 850

Como lo hemos anunciado en nuestras ediciones anteriores, el viernes próximo se iniciará el curso que para preparar a las personas que deseen rendir Bachillerato en Enero próximo, funcionará en el local de la antigua Escuela de Farmacia, calle O'Higgins N.o 850.

Se dictará una hora diaria de clases hasta el día antes de las pruebas correspondientes en las asignaturas de Filosofía, Inglés, Francés y Análisis Lógico, por profesores de reconocida competencia y prestigio, pertenecientes a nuestros principales planteles de educación, Universidad, Liceos, etc., lo que es una garantía del éxito que obtendrán las personas que se incorporen a estas clases.

Durante los meses de Enero, Febrero y Marzo del presente año, funcionó igual curso.

La matrícula es limitada a cinco alumnos en la casi totalidad de las asignaturas mencionadas. Esta debe ser hecha por el apoderado, quien recibirá inmediatamente informe sobre las inasistencias y malas calificaciones que obtengan sus pupilos.

La matrícula se atenderá durante toda la presente semana de 17 a 20 horas en el local indicado.

Las clases se dictarán de 8 a 12 y de 14 a 20 horas.

Estudios climatológicos se efectuarán en los establecimientos termales de la pre-cordillera

(Boletín de difusión científica del Observatorio del Salto)

El clima de lo pre Cordillera juega un rol favorable a la salud muy importante. Por esta razón es de gran interés determinar científicamente sus características para cada localidad. Este estudio particular de las modalidades del clima constituye la determinación del micro clima.

El micro clima varía de un punto a otro, aunque se encuentren muy próximos. Intervienen en estas variaciones la constitución geográfica del terreno y el relieve terrestre.

Los difgrentes establecimientos termales de Chile situados en la pro Cordillera gozan en su mayoría de un clima muy favorable para la salud. Este factor es tal vez más importante en ciertos casos que la acción de las aguas termales.

Sin embargo hasta la fecha no se ha procedido a un estudio científico y sistemático del clima de nuestros establecimientos termales.

El Observatorio del Salto ha comenzado este año a desarrollar un vasto plan de estudios de Climatología Médica que abarcará el litoral y la pre Cordillera.

En la realización de estas investigaciones científicas contará con la cooperación del Observatorio de Climatología Médica de Davos, Suiza dirigido por el Dr. Mecrikofer de fama internacional, en esta clase de estudios.

Los resultados de estas investigaciones se irán dando a conocer en el país y en el extranjero por medio del servicio de Boletines de Difusión Científica del Observatorio del Salto.

HOY SE EFECTUA LA ELECCION DE DIRECTORIO EN LA LORENZO ARENAS

Entusiasmo se nota entre los componentes de esta sociedad por concurrir a esta elección. — Citación a todos los socios de acuerdo con el reglamento

Hoy de 9 a 18 horas se llevará a efecto la elección de directorio en la prestigiosa Sociedad de Socorros Mutuos de esta ciudad, Lorenzo Arenas.

En amplia asamblea, como lo disponen sus Estatutos, se procederá a esta elección del organismo que regirá sus destinos durante el año 1939.

La mesa receptora de sufragios está compuesta por los socios señores Plácido Gallego, Pedro Moraga, Pablo Solis, Galvarino Muñoz y Gmo Bedding, miembros que deben constituírse a las 9 horas.

Mucho entusiasmo se nota entre los socios de esta institución por concurrir a la elección, en la cual sólo participan los que estan en posesión de sus derechos como miembros activos de la sociedad.

CITACION.— Se nos encarga citar, de acuerdo con el reglamento, a todos los socios activos de la institución al local social, calle Tucapel 834 con el fin de concurrir a depositar su sufragio dentro de las horas acordadas.

Juguetes Pascua
Tarjetas Año Nuevo
POR MAYOR Y MENOR
OFRECE:
SCHORWER – FREIRE 675
ALMACEN DE MUSICA

Jóvenes católicas de 87 centros de la Diócesis se dirijen al presidente de la Mtro Goldwyn

EL OBJETO DE ESTA COMUNICACION ES EXPRESARLE SU DESEO DE SUPRIMIR EN PARTE LA EXHIBICION DE PELICULAS DE CARACTER LIBRE EN LOS TEATROS DE CHILE

Las jóvenes católicas de la Diócesis de Concepción han dirigido al presidente de la Compañía importadora de películas Metro Goldwyn Mayer, una comunicación telegráfica expresándole que la moralidad pública y privada es el anhelo de las jóvenes católicas, moralidad que se ve amenazada por las películas de carácter libre que se pasan en los teatros.

El telegrama de las jóvenes católicas de Concepción, es el siguiente:

Señor Arphur L. O. W. Teatro Metro. — Santiago.

Ochenta y siete centros de Juventud Católica Femenina de Diócesis de Concepción, con miles de sus jóvenes, advierten que la grandeza de la patria y la dignidad del hogar, dependen de la moralidad pública y privada, y aspiran una mayor moralidad en las películas que se dan en Chile.

Al saludar a Ud. le expresan el anhelo de las que deseamos el bien del pueblo chileno.

Luz María Zúñiga, presidenta — Elvira Calvet, secretaria.

ZAPATEROS

Por Balance Anual y como todos los años, la

"SUELERIA LAS TRES PASCUALAS"

CONCEPCION — RENGO 657

Rebaja todos los precios a menos del costo, por el mes de diciembre.

VISITENLA Y SE CONVENCERAN.

A Provincias despacha contra reembolso cualquier cantidad

TODOS A APROVECHAR

Los grandes regalos que por Balance Anual le ofrece la acreditada

Tienda y Sastrería "EL AHORRO"

Sombreros - Camisas - Sastrería - Ropa Hecha



Inmensos surtidos - Precios rebajados - Vea nuestras vitrinas

SOMBREROS
Sombreros de Paños Finos
desde $ 14.00
Sombreros Fieltro finos
desde $ 30.00
SOMBREROS
Canadián y Picadilli

CAMISAS
Camisas Polo finas
desde $ 8.00
Camisas Popelinas finas
desde $ 14.00
hasta $ 80.00

SASTRERIA
Hechuras finas
Desde $ 120.00
hasta $ 200.00
Ternos de medida
Desde $ 180.00
hasta $ 600.00

Ropa Hecha
Pantalones
desde $ 12 hasta $ 90
Ternos de lana
desde $ 65 hasta $ 400

Ligas - Suspensores - Camisetas - Cinturones - Corbatas

"EL AHORRO" - MAIPU 615 - Concepción

Ramos Hnos.

LA REVISTA DE GIMNASIA Y DISTRIBUCION DE PREMIOS EN EL GOLEGIO DE LOS PADRES FRANCESES

Se efectuará hoy a las 17.30 horas. — Será presentada por el profesor don Guillermo Larenas

Hoy, domingo, a las 17.30 hora se verificará en el Colegio de los Sagrados Corazones (Padres Franceses) la revista general de gimnasia y distribución de premios.

La revista será presentada por el profesor de Educación Física del Colegio, capitan don Guillermo Larenas Maas.

Entre los números del programa se destacan los ejercicios rítmicos alternados con figuras, que presentarán los alumnos de los cursos superiores, acompañados por la banda del Apostadero Naval de Talcahuano, cedida gentilmente por el comandante en jefe interino del Apostadero comodoro don Arturo Young Ward.

Existe especial interés en presenciar la presentación en conjunto que harán la banda de guerra del establecimiento con la del Apostadero. Ambas bandas encabezarán el desfile de presentación de los alumnos.

El alumno del sexto año, don Miguel Matus Padilla hará la solemne entrega de la insignia del Colegio, a nombre de sus comoañeros, a los alumnos del Quinto Año.

Damos el programa completo de esta fiesta que promete alcanzar el brillo que han obtenido las revistas de gimnasia de este prestigioso establecimiento de educación secundaria en los últimos años, y que congregará a lo más selecto de las familias de nuestra sociedad:

1.— Presentación de los alumnos.
2.— Honores a la bandera.
3.— Entrega de medallas a los alumnos distinguidos en gimnasia y deportes.
4.— Ejercicios musculares y juegos por la 3.a compañía.
5.— Proclamación de los alumnos premiados de preparatorias y entrega de diplomas y medallas.
6.— Ejercicios calesténicos, por la 2.a compañía.
7.— Proclamación de los alumnos premiados del 1.er y 2.a años.
8.— Ejercicios rítmicos combinados en figuras, por la 1.a compañía.
9.— Proclamación de los alumnos premiados de los cursos superiores.
10.— Ejercicios en aparatos
11.— Entrega de la bandera del Colegio al sexto año 1938
12.— Guarda de la bandera
13.— Desfile de honor.

VELADA ARTISTICA HABRA HOY EN LA ESCUELA MANUEL BULNES

Un lucido programa se desarrollará a beneficio del Ropero Escolar

Hoy se presenta por segunda vez el Centro Cultural de la Escuela Manuel Bulnes de esta ciudad con una velada literario musical a beneficio del Ropero Escolar, acto que se llevará a efecto a las 15 horas.

Los directores artísticos de este Centro, están empeñados en que esta velada sea mejor que la anterior contándose para ello con nuevos elementos que se explicarán acertadamente en su desempeño artístico.

El precio de las localidades es el siguiente: platea grandes, $ 1.20; platea chicos, 60 centavos.

Damos a continuación el programa de esta velada.

PRIMERA PARTE

1.— Oberutra por la orquesta.
2.— Dos palabras.
3.— Llorar (baile) por señoritas.
4.— Parricida, M. Zúñiga.
5.— Elogio a la tonada chilena, señor L. Moreno.
6.— Solo de canto, señorita R. Alarcón.
7.— Recitación por el señor W. Beddings.
8.— Monólogo por el señor Gabriel González.
9.— Danubio Azul (baile), Veloso, Riquelme
10.— Lágrimas de amor por los señores W. Beddings y M. Zúñiga.

SEGUNDA PARTE

1.— Obertura por la orquesta.
2.— La española (baile) por señoritas.
3.— La poesía y la prosa señores Moreno y Mellado.
4.— Solo de canto señor Raúl Moraga.
5.— Recitación por la señorita Leopold.
6.— Diálogo cómico por los señores W. Bedding y L. Moreno.
7.— Canto en guitarra, señor René Navarrete.
8.— Ronda de los Enamorados. Un grupo de jóvenes
9.— Monólogo cómico, señor L. Moreno.
10.— El vuelo Nupcial (Comedia en un acto).

CORREO AEREO
Tarifa rebajada para tarjetas postales

Con el fin de dar las mayores facilidades posibles al público para mandar POR AVION los tradicionales saludos de PASCUA y AÑO NUEVO, la AIR FRANCE ha establecido de acuerdo con la DIRECCION GENERAL DE CORREOS Y TELEGRAFOS, una tarifa rebajada de $ 3.70 franqueo postal) para las TARJETAS POSTALES (sin sobre) que se envíen por sus servicios a EUROPA, desde el 10 de diciembre hasta el 7 de enero de 1939.

Sanatorio-Clínica del Carmen

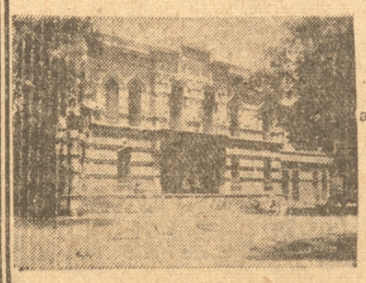

HNOS. DE SAN JUAN DE DIOS
Ideal para el tratamiento de enfermedades nerviosas y mentales, toxicomanías, alcohol, morfina, cocaína, etc. Entretenimientos: Radio, billar, biblioteca, etc.

Director Técnico: Dr. Allende Navarro
Neuro-Psiquiatría de las Universidades de Suiza y Chile

Sta. Rosa 2090, Teléfono 50146, Santiago

Industrial tiene hoy un baile. — Será a beneficio de la sociedad Pedro de Valdivia

Como anunciamos en nuestra edición anterior, hoy domingo a las 16 horas se dará principio en los amplios salones de la sociedad Pedro de Valdivia, calle Sargento Aldea, 92 bajos Sanatorio Alemán; a un gran festival bailable que organiza la directiva del club de Deportes Industrial para acudir en ayuda de buenas obras en proyecto de la sociedad antes nombrada.

Nuestro anuncio de que Industrial organiza un acto de esta naturaleza ha levantado justo entusiasmo entre sus socios y amigos del club que se aprestan para contribuir a su llamado y en esta ocasión darán la nota sus miembros honorarios, cooperadores y antiguos socios que están complacidos con las actividades de los actuales albiverdes, por lo que la colocación de entradas ha tenido buena aceptación. Para corresponder a este entusiasmo y para amenizar los números bailables se ha contratado el excelente jazz que dirige el maestro Osorio, más números sueltos a cargo de aficionados del club. La parte culinaria o sea buffet corre a cargo de expertas manos nombradas por la Sociedad Protección de la Mujer Pedro de Valdivia, que aporta su valioso concurso para este beneficio. La cantina y refresco está bajo la responsabilidad de los renombrados barman Luis White y Alberto Schwarz y entre números de teatro chico, cantos y recitaciones, debutará la troppe "The Verdejos cantores", una novedad del cuadro artístico del Industrial. Como bastoneros o directores de baile, han solicitado estos puestos los entendidos Piloto Bustos y don Pedro Flores Parra. El control de entradas y recepción está a cargo de la institución beneficiada, que es la Sociedad Pedro de Valdivia.

Las entradas para este acto literario y bailable estarán en circulación en la mañana de hoy por comisiones de las tres instituciones, reuniéndose sus dirigentes a las 11 horas para ultimar los preparativos de la tarde. Por lo expuesto más arriba, deseamos a Industrial un completo éxito en su festival de hoy.

Maxply White Flash
Los mejores productos de Dunlop
Para el presente año, ofrece
A. L. MURRAY & Co.

Estación Meteorológica de Concepción

OFICINA METEOROLOGICA DE CHILE

Observaciones del día 3 de diciembre de 1938

	8 horas	14 horas	19 horas
Presión atmosférica	768,7	766,4	763,5
Temperatura máxima del día		24,5	
Temperatura mínima del día	8,0		
Viento dominante	S. O.	S. O.	S. E.
Fuerza del viento	2	2	2
Humedad del aire	60,0	30,0	30,0

POLICLINICOS:

—Del Hospicio, Victor Lamas 342.
Atiende: Adultos de 9 a 12 horas.
Niños de 13 a 15 horas.
—Municipal, V. Lamas esq. Lincoyán.
Atiende: de 9 a 12 horas.
—Del Seguro Obligatorio, O'Higgins 1092. — Teléfono 779.
Atiende: de 8.30 a 12 horas y de 14 a 20 horas.
—Cruz Roja, San Martín 1331.— Teléfono 481.
Atiende: de 10 a 12 hrs.
—Asistencia Pública, Janequeo 200.— Teléf. 499.
Atiende: a toda hora.
—Maternidad del Hospital. Janequeo 200. — Teléfono 38.
—De la Inmaculada, Salas 1168.
Atiende: de 9.30 a 12 horas.
—De los Estudiantes de Medicina, A. Pinto 319.

DICIEMBRE 4 DOMINGO

Stos. Pedro Crisólogo cf., Melecio ob, y Bárbara vg.

TURNO MEDICO

Botica Alemana, A. Pinto 522.
Botica La Merced, Rengo 1201.

MATRONA

Margarita Fuentealba, Rozas 889.

JUZGADO EL SEGUNDO

REGISTRO CIVIL:— Barros Arana esq. Ongolmo.
DESINFECTORIO PUBLICO:—Lincoyán, frente al Parque
TELEFONOS DE EMERGENCIA:
ASISTENCIA PUBLICA N.o 499.
HOSPITAL N.o 78.
4.a COMISARIA N.o 86.
5.a COMISARIA N.o 260.
CUARTEL GENERAL DE BOMBAS N.o 271.

Itinerario de Trenes

(Horario de Salidas)

Expreso a Santiago (Días Mar. J. y S.)	a las	9.11 horas
Ordinario a Santiago (Diario)	a las	9.25 horas
Nocturno a Santiago (Diario	a las	18.55 horas
Ordinario a Valdivia (Diario)	a las	7.— horas
Ordinario a Temuco (Mar. J. S. y D.	a las	14.15 horas
Ordinario a Temuco (L. M. y V.)	a las	4.15 horas
Ordinario a Chillán (Diario)	a las	7.25 horas
Ordinario a Chillán (Diario)	a las	16.— horas
Local a Hualqui (Diario	a las	12.05 horas
Local a Hualqui (Diario)	a las	18.15 horas
Local a Hualqui (S. D. y Fest.)	a las	21.05 horas
Local a Tomé (Diario)	a las	9.35 horas
Local a Tomé (Diario)	a las	14.15 horas
Local a Tomé (Jueves y Dom.)	a las	10.17 horas
Local a Tomé (Diario)	a las	18.30 horas
Mixto a Curanilahue (Diario)	a las	7.40 horas
Mixto a Curanilahue (Diario)	a las	15.10 horas
Mixto a Lota (Diario)	a las	10.30 horas
Ordinario a Lota (Diario)	a las	18.20 horas

Mañana iniciamos la Segunda Semana de nuestra

GRAN VENTA DE FIN DE AÑO

Precios fuertemente rebajados en todas nuestras grandes existencias de

CASIMIRES Y TELAS

Impóngase de algunas de las oportunidades que ofrecemos y verá Ud. que por sus bajos precios son verdaderos regalos

PARA CABALLEROS

CASIMIR de lana tipo réclame ancho 150 cmts. sólo . . $ 19.80
CASIMIRES claros listados de pura lana ancho 150 cmts. rebajado a . . . . . $ 21.50
CASIMIRES con motas especial para trajes Sport, sólo . $ 24.90
CASIMIRES torcidos de dos hebras, regios surtidos y colores sólo a . . . . . $ 28.80

Calidad y Bajo Precio

encontrará Ud. en el

PARA SEÑORAS

PAÑOS apropiados para trajes sastre o batas, en negro, azul y café, ancho 100 cmt., rebajados a . . . . . $ 15.90
LANA FINA para trajes o abrigos, en todos los colores de gran moda, ancho 100 cmt. sólo a . . . . . $ 18.80
FRANELA de pura lana tipo saldo, en 150 cmt. de ancho liquidamos a menos del costo . . . . . $ 19.80

DEPOSITO DE CASIMIRES "HAM", Caupolicán 576, Concepción

En Talcahuano también se desea el mejoramiento de los tranvías

El Alcalde de esa localidad, como el de Concepción, ha estado preocupado de este problema. — Una nota dirigida al Departamento de Ferrocarriles. — Ingeniero estudiando los diversos aspectos de la cuestión

Hemos venido informando desde hace días sobre la iniciativa del Alcalde de esta ciudad, señor Abraham Romero, para mejorar el servicio de tranvías de Concepción.

Varias han sido las gestiones que ha desarrollado el Alcalde señor Romero ante la gerencia de la Compañía Eléctrica de Concepción para ver el modo de mejorar estos servicios, gestiones que seguramente tendrán el éxito que espera el público en beneficio de la movilización.

Ayer, en una visita que hiciéramos a la vecina ciudad de Talcahuano, tuvimos oportunidad de conversar con el Alcalde de dicha ciudad, señor Fortunato Benítez Meza, e informarnos respecto del criterio del Alcalde sobre el problema del servicio de tranvías, especialmente el inter-urbano.

Conversando con el Alcalde de Talcahuano, señor Benítez

El Alcalde de Talcahuano, señor Fortunato Benítez, nos expresó que los consideraba malos en todo el sentido de la palabra. A este respecto nos agregó que la Municipalidad de Talcahuano se dirigió al Departamento de los Ferrocarriles del Ministerio de Fomento Departamento que acogió la petición de esta Municipalidad y envió a Talcahuano en visita de inspección al ingeniero de dicho Departamento, señor Eduardo Farías Vicuña, para que informara sobre los servicios de tranvías, tanto el local como el inter-urbano.

El señor Farías Vicuña elevó un informe bastante extenso, confirmando los denuncios formulados por la Municipalidad.

En el informe el ingeniero mencionado estableció dos clasificaciones: para remediar los males que existen en estos servicios

Primero.— Obras de ejecución inmediata; segundo, Obras de ejecución normal.

"Las obras de ejecución inmediata, o de reparación, deben efectuarse inmediatamente en atención a que ellas representan los puntos más débiles de las deficiencias, y cuyos costos se estiman relativamente bajos, Para fijar esta parte de las reparaciones inmediatas, se dispuso un plazo de treinta días a contar desde Septiembre plazo que está vencido sin que la empresa haya cumplido las exigencias impuestas como medida inmediata para mejorar estos servicios.

"No habiendo cumplido la compañía el programa de primera categoría del plan número uno, menos ha pensado cumplir el segundo plan que debió haber comenzado paralelamente con el primero. Para el segundo plan se le concedió un plazo de 10 meses.

En una palabra, no ha pensado la compañía iniciar los trabajos hasta la fecha, no dando cumplimiento a lo estipulado por los estudios del ingeniero señor Farías Vicuña. "Lo que les he expuesto ha dado motivo para que la Municipalidad de Talcahuano nuevamente se haya dirigido al Departamento de Ferrocarriles para denunciar este hecho, habiendo tomado este acuerdo en la sesión celebrada con fecha 26 de noviembre último.

"Por otra parte, mucho me complace el interés que ha tomado mi colega de Concepción señor Romero, para buscar la mejor manera de mejorar los servicios de tranvías, pues es una cuestión que afecta a las dos ciudades, tanto de Talcahuano como de Concepción, y tendrá especial atención para coordinar los acuerdos que haya necesidad de tomar entre ambas Alcaldías y poder así efectuar el mejoramiento de estos indispensables servicios.

"En nuestro puerto se ha tenido un exceso de tolerancia, pero esta bondad llegará a su término imponiendo el estricto cumplimiento de los acuerdos municipales, reglamentos y leyes que faculten para dar al público un servicio que de las seguridades que el público exige.

"Para establecer el servicio de microbuses hemos tenido las Municipalidades de ambas ciudades reuniones especiales en las que ha primado el interés del público antes que nada, y los Alcaldes hemos puesto, como punto de divisa en la orientación de este servicio, los intereses del público, cosa que ahora la Municipalidad de Talcahuano quiere también hacer en los servicios de tranvías, exigiendo de la Compañía el cumplimiento de los planes estudiados y acordados por el ingeniero visitador, señor Farías.

El señor Benítez nos declaró que una de las primeras preocupaciones de la actual Municipalidad de Talcahuano ha sido de proporcionar mejores medios de movilización que los que ha habido hasta la fecha.

Como complemento a todo lo manifestado por el señor Alcalde de Talcahuano, señor Benítez nos agregó que agradecía a LA PATRIA el interés que ha demostrado por los servicios comunales sobre todo en lo referente a los servicios de movilización. Nos hizo entrega de la nota enviada por la Municipalidad de Talcahuano al Departamento de los Ferrocarriles del Estado dándole cuenta del no cumplimiento de los acuerdos mencionados por parte de la compañía de Electricidad y del plan acordado por el Departamento de Ferrocarriles.

Nota de la I. Municipalidad de Talcahuano al Departamento de Ferrocarriles del Ministerio de Fomento.

Talcahuano, 30 de noviembre de 1938.

Señor Director:

En la sesión ordinaria Nº 16, celebrada por la I. Municipalidad de Talcahuano, con fecha 26 del presente mes, se tomó conocimiento de su atto. Oficio Nº 1365, de fecha 28 de septiembre ppdo. por el que se transcribe la nota que esa Dirección pasó a la Empresa de Tranvías Concepción-Talcahuano, como resultado de la comisión cumplida por el ingeniero de ese Departamento don Eduardo Farías Vicuña, dándole plazo para encaminar una mejoración en el servicio urbano e inter-urbano de tranvías, mediante un plan clasificado en dos categorías, de lo que hasta ahora, no ha sido cumplido, por lo que esta Municipalidad, acordó por unanimidad reiterar al Departamento de su digno e importante cargo, rogándole determinar medidas que aseguren la terminación de las deficiencias que se registran en los carros, que se pueden estimar no reunen los medios de seguridad para el tráfico de pasajeros.

Lo que tengo el agrado de trnscribirle a Ud. para su conocimiento rogándole en nombre de la Municipalidad, adoptar urgentes resoluciones.

Saluda atentamente a Ud.

Fortunato Benites Meza.
Alcalde.

Jaime Echevarría Herrera.
Secretario Municipal

Al Sr. Director del Departamento Ferrocarriles.
Ministerio de Fomento.
Santiago.

Del informe evacuado por el ingeniero en visita de inspección señor Eduardo Farías Vicuña, dándole plazo para encaminar una mejoración en el servicio urbano e inter-urbano de tranvías, mediante un plan clasificado en dos categorías, de lo que hasta ahora, no ha sido cumplido, por lo que esta Municipalidad, acordó por unanimidad reiterar al Departamento de su digno e importante cargo, rogándole determinar medidas que aseguren la terminación de las deficiencias que se registran en los carros, que se pueden estimar no reunen los medios de seguridad para el tráfico de pasajeros.

Lo que tengo el agrado de trnscribirle a Ud. para su conocimiento rogándole en nombre de la Municipalidad, adoptar urgentes resoluciones.

Saluda atentamente a Ud.

Fortunato Benites Meza.
Alcalde.

Jaime Echevarría Herrera.
Secretario Municipal

Al Sr. Director del Departamento Ferrocarriles.
Ministerio de Fomento.
Santiago.

Del informe evacuado por el ingeniero en visita de inspección señor Eduardo Farías Vicuña elevado al director del Departamento de Ferrocarriles del Ministerio de Fomento, la Dirección de dicho Departamento extractó las materias que dieron la pauta de trabajo a la compañía de tranvías de Concepción para que procediera a efectuar las reparaciones necesarias en el material con el fin de implantar un buen servicio, o mejorar el actual.

Este plan está dividido en dos categorías, como ya hemos dicho antes, cuyo texto es como sigue:

Plan de mejoramiento que deberá poner en práctica la Compañía de Electricidad Industrial en el servicio de tranvías:

Primera Categoría: 1) Revisión y cambio del material usado en los frenos de los tranvías;

2). Revisión prolija de los muñones de los ejes y revisión de las cajas graseras. Cuidar que las empaquetaduras sean mantenidas en buen estado. Dotar de tapas a las cajas graseras y cambiar los chocos gastados.

3). Colocar en todos los tranvías rejillas salva-vidas, accionadas mediante un resorte de golpe, al fácil alcance del pie del motorista.

4). Revisar y corregir la instalación de alumbrado eléctrico de los tranvías, habilitar todos los centros de luz y completar la dotación de ampolletas que deben permanecer todas encendidas desde el obscurecer.

5). Mantener en los terminales de recorrido un mecánico y un aseador que deberán revisar y aseas el tranvía antes que se reanude su carrera.

6). Organizar en forma eficiente, la revisión nocturna de los tranvías cuando estén en reposo sobre los pozos de inspección.

7). Regularizar los itinerarios del servicio de Talcahuano, en forma de evitar de que los tranvías corran en convoy, como en realidad lo hacen en la actualidad.

8). Practicar una revisión general de los tranvías, especialmente del equipo que trabaja en Talcahuano que, por ser más antiguo, está en condiciones de ser atendido con mayor interés (puerta, pisaderas, ventanas, vidrios, pisos, asientos, pasa-manos, etc).

9). En lo posible mantener le dotación de tranvías que corresponde al servicio de acuerdo con las disposiciones vigentes emanadas del Departamento de Ferrocarriles.

Segunda Categoría: 1). Cambio de todas las llantas o reparaciones de todas las pestañas, en las ruedas de los tranvías cuyo actual desgaste es peligroso para el tráfico.

2). Cambio de resorte y otras piezas y parte importantes de los boggies buscando seguridad, suavidad y menor ruido de la ferretería.

3). Revisión completa y reparación de los aparatos de control de marcha y evitar el uso de la contra marcha a falta de buenos frenos.

4). Impermeabilizar completamente los techos de los tranvías.

5). Aislar en absoluto los conductores de corriente dentro de los tranvías.

6). Practicar una prolija revisión del trolley conductor de corriente de tracción) extendido sobre todas las líneas de circulación, tanto de Concepción como de Talcahuano, procediendo al inmediato resfuerzo de los puntos débiles y, en lo posible cambiar por sectores el actual conductor delgado por el conductor de mayor diámetro (0,010 n.), que corresponde al servicio de fuerzas eléctricas del Ferrocarril, hasta llegar al completo desplazamiento del actual cable, que es de resistencia insuficiente.

Para el cumplimiento de este punto N.o 6, la Empresa podrá disponer de un plazo de 10 meses que puede ser bastante para proveerse de material y efectuar el cambio.

7). En general, efectuar todas aquellas obras que sean necesarias para mejorar lo actual y procurar que el futuro servicio se desarrolle dentro de una organización más completa y que satisfaga en lo posible, las exigencias del público.

EL MAYOR DESCALABRO COMERCIAL DEL AÑO

se inaugurará Mañana

$ 200.000

En calzado, traido exclusivamente de nuestras sucursales, se pondrán a disposición del público que desee adquirir mercadería, por la mitad de su valor, se las ofrece la

Gran Zapatería

LA SOMBRA

Freire 690 - Concepción

NUEVA MEDICINA

Para los enfermos del hígado se ha llegado a obtener una medicina en forma de tabletas llamada DuplexNa, que es íntegramente vegetal, que limpia suavemente las vías biliares, desintoxicando el hígado y evitando la obstrucción del canal que conduce la bilis. Lo notable de esta medicina es que puede ser tomada aún por personas de edad muy avanzada por largos períodos sin que sobrevenga irritación del tubo digestivo, siendo, por el contrario, de acción tonificante de las paredes intestinales. Su precio de $ 3.20 el tubo en las boticas. Distribuidores: DROGUERIA DEL PACIFICO. — GONZALEZ y VILLARROEL.

POSTERGADA INDEFINIDAMENTE LA CONSTRUCCION DEL CORREO

Nuevas dificultades en torno a tan importante cuestión

Un nuevo retraso han sufrido las gestiones para iniciar los trabajos de construcción del nuevo edificio de Correos y Telégrafos.

Como ya es de conocimiento del público, el item destinado a esta importante obra fué trasladado para iniciar trabajos que se consideraron de más urgencia.

A este respecto el contratista, del proyecto en estudio, señor Juan Villa, ha dirigido al señor Arquiecto Provincial la siguiente comunicación que publicamos sin comentarios:

Al señor Arquitecto Provincial.

Muy señor mío:

Habiendo quedado sin efecto mi propusta para la construcción del Edificio de Correos y Telégrafos de esta ciudad, ruégole se sirva informarme si puedo devolver los planos a fin de que se me reintegre el depósito de $ 400 que hice por ellos cuando inicié el estudio de mi propusta.

Queda de Ud. como su más Atto. y Ss. Ss. JUAN VILLA.

VACANTES EN EDUCACION SECUNDARIA

La Dirección General de Educación Secundaria ha llamado a concurso de antecedentes, a contar desde esta fecha y hasta el 15 del actual, para proveer los siguientes cargos en los establecimientos que a continuación se indican:

1.o — Profesor del Liceo de Hombres de Quillota.

2.o — Profesora de Historia y Geografía del Liceo de Niñas de Arica, con 14 horas semanales de clase (1 en la Escuela Técnica Femenina Anexa).

3.o — Profesora de Castellano del Liceo de Niñas de Iquique, con 30 horas semanales de clase.

4.o — Profesor de Inglés del Liceo de Hombres de Antofagasta, con 24 horas semanales de clase (11 horas definitivas, 5 hasta el 28 de febrero de 1940 y 2 hasta el 28 de febrero de 1941).

5.o — Profesor de Francés del Instituto Nacional, con 26 horas semanales de clase (24 definitivas y 2 hasta el 28 de febrero de 1940).

6.o — Profesor de Trabajos Manuales del Liceo de Hombres "Manuel Barros Borgoño" (4 de Santiago), con 16 horas semanales de clase.

7.o — Profesor de Trabajos Manuales del Liceo de Hombres de San Bernardo, con 14 horas semanales de clase.

8.o — Profesora de Física del Liceo de Niñas N.o 4 de Santiago, con 18 horas semanales de clase (4 de trabajos prácticos).

9.o — Profesora de la Escuela Primaria Anexa al Liceo de Niñas N.o 5 de Santiago.

10 — Profesor de Castellano del Liceo de Hombres de Talca, con 12 horas semanales de clase.

11 — Profesor de Inglés del Liceo de Hombres de Linares, con 16 horas semanales de clase (6 definitivas, 5 hasta el 28 de febrero de 1940 y 5 hasta el 28 de febrero de 1941).

12 — Profesor de Inglés del Liceo de Hombres de Chillán, con 20 horas semanales de clase (11 definitivas, 5 hasta el 28 de febrero de 1940 y 4 hasta el 28 ed febrero de 1941).

13 — Profesor de Inglés del Liceo de Humbres de Osorno, con 30 horas semanales de clase (todas definitivas).

14 — Profesor de Inglés del Liceo de Hombres de Punta Arenas, con 27 horas semanales de clase (20 definitivas, 2 hasta el 28 ed febrero de 1940 y 5 hasta el 28 de febrero de 1941).

Los interesados deberán presentar sus solicitudes ed oposición, acompañadas de sus respectivos antecedentes, en la Oficina de Partes de esta Dirección General

RELIGION

A. J. C. F.— DE SANTO DOMINGO.— Este centro cita a todas sus socias a oir la misa de 8 de la mañana que se ofrecerá por las intenciones del director el R. Padre Collel con motivo de su onomástico.

La misa es de comunión.

FESTIVIDADES DE PURISIMA.— De acuerdo con lo establecido por los estatutos sociales, los asociados deberán cumplir los deberes espirituales el 8 del presente en la misa de 8 horas.

Por la tarde de este mismo día deberán los socios encontrarse en el salón social a las 16 horas, a fin de participar en la gran romería al Cerro la Virgen.

Mueblería y Peletería Vienesa

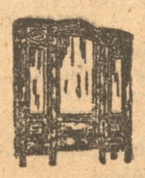

GRAN SURTIDO DE MUEBLES Y PIELES. SE ATIENDEN PEDIDOS DE PROVINCIAS. CONTINUAMENTE LLEGAN MUEBLES MODERNOS. LA CASA CUENTA CON SU PROPIA FABRICA EN SANTIAGO.

BARROS ARANA 865 — TELEFONO 407— CASILLA 525 — CONCEPCION

E. ZIMEND.

PROGRAMA DE TRANSMISIONES DE Radio DE LONDRES PARA LOS PAISES DE CENTRO Y SUDAMERICA

Hora en que se harán las transmisiones según el horario de Chile

DOMINGO 4 DE DICIEMBRE

7.00— Servicio religioso protestante transmitido desde una iglesia metodista en Belfast, Norte de Irlanda.*

8.00— El quinteto de arpas de Leslie Bridgewater. Suite de cinco piezas: (1) Cibelo (2) Zarabanda (3) Minueto (4) Aire (5) Giga (Lully, arr. Bridgewater). Tres piezas: (1) Pantomina (2) Minueto (3) Rondo alla Turka (Mozart, arr. Bridgewater). Canción del sauce (Otelo) (Coleridge-Taylor). Duendes bailando (Poldini). Amaryllis (Felix White). La tristesse de Berinice (Rousseau) Marcha de los bohemios (Raff, arr. Bridgewater).

8.35.— Noticias en inglés y resúmen deportivo.

0,45— Señal horaria del Observatorio de Greenwich.

9.00— Big Ben. Recital por Noel Eadie (soprano) y Robert Murchie (flauta). Robert Murchie: Cuarta sonata: (1) Adagio (2) Allemande—Allegro Moderato (3) Sicilienne (4) Le Lutin—Allegro vivace (Michel Blavet, arr. L. Fleury, 1700-1768). Noel Eadie: 'Over the sea' y 'Go not happy day' (Winifred Bury). Robert Murchie: L'Echo de Naples (R. Galli). Noel Eadie (con obligado de flauta): Charmant oiseau (La Perle du Brésil) (David).

9.30— Big Ben. Resúmen semanal de noticias y de los programas para la semana entrante, en castellano.

9.45— Noticias en portugués

10.00— Fin de la transmisión.

LUNES 5 DE DICIEMBRE

7.20— Conciertos sinfónicos por la Orquesta Imperial de la BBC (aumentada)—4. Eric Fogg (director), Albert Sammons (violín). Obras de compositores británicos: Orquesta: Una obertura londinense (John Ireland). Suite japonesa: (1) Preludio, Canción del pescador (2) Danza del muñeco (3) Interludio: Canción del pescador (4) Danaz bajo el guindal (5) Finale, Danza de los lobos (Holst). Albert Sammons y orquesta: Concierto en Si menor, Op. 61: (1) Allegro (2) Andante (3) Allegro molto (Elgar).

8.40— Noticias en inglés.

0,45— Señal horaria del Observatorio de Greenwich.

9.00— Big Ben. Música de baile por la orquesta de Michael Flome, transmitida desde el hotel May Fair, de Londres.

9.30— Big Ben. Noticias en castellano.

9.45— Noticias en portugués

10.00— Fin de la transmisión.

MARTES 6 DE DICIEMBRE

7.20— 'Tópicos del día'. Charla en inglés por A. G. Macdonell.

7.35— El cuarteto Welbeck de música ligera.*

7.55— 'The Godsend' (El don del cielo). Una comedia en inglés de Earle Grey, producción de Howard Rose.

8.20— Recital por el coro de la BBC.* bajo la dirección de Leslie Woodgate, con Berkeley Mason y Ernest Lush, al piano. Neue Liebeslieder Waltzer, Op. 65 (Brahms).

8.40— Noticias en inglés.

0,45— Señal horaria del Observatorio de Greenwich.

9.— Big Ben. Orquesta del teatro London Palladium, bajo la dirección de Chiflord Greenwood. Marcha, el ejército, la marina y las fuerzas aéreas (Herman Darewski). Obertura Lustspiel (Kéler Bela). Entreacto, 'Shy serenade' (Scott-Wood). Suite, Espíritu de vacación: (1) En la rambla (2) Paseando por el río (3) La fiesta de las luces (Ketélbey).

9.30— Big Ben. Noticias en castellano e informe semanal sobre el mercado del lino.

9.45— Noticias e informe sobre el mercado de los sub-productos del algodón, en portugués.

10.00— Fin de la transmisión.

JUEVES 8 DE DICIEMBRE

7.20— 'El salteador de caminos.'* Melodrama musical. Letra de Raymond Newell y música de Michael North. Orquesta bajo la dirección de Rae Jenkins. Producción en inglés de William MacLurg.

8.00— 'Como yo lo veo' —.* Charla en inglés por David Low.

8.25— Música de cámara —7. Montage Brearley (violín), David Martin (violín). Sonata en La, Op. 5, N.o 1, para dos violines: Allegro-Adagio (3) Allegro (4) Gavotte: Allegro (Handel). La Sonata de oro para dos violines: (1) Largo (2) Adagio (3) Canzona: Allegro (4) Grave (5) Allegro (Purcell).

8.40— Noticias en inglés.

0,45— Señal horaria del Observatorio de Greenwich.

9.00— Big Ben. Banda del regimiento de fusileros de la Reina Victoria (Real cuerpo de fusileros del Rey), bajo la dirección de Arthur W. Selth. (Por autorización del coronel H. V. Combe, D. S. O., M. C., T. D.). Capricho gitano. Zingaresca (Frederic Curzon, arr. W. J. Duthoit) (Solo de clarinete por el sargento Gill). Minueto (Boccherini, arr. Winterbottom). Serenata. Amor en holganza (Allan Macbeth) (Solista-Burridge). Mazurca (Montague Phillips, arr. Dan Godfrey). Solo para tí (Henry Geehl, arr. Ord Hume) (Solista—Regan). Suite. En Málaga: (1) Tango, Damas españolas (2) Cachucha (Frederic Curzon).

9.30— Big Ben. Noticias en castellano.

9.45— Noticias e informe sobre el mercado del azúcar, en portugués.

10.00— Fin de la transmisión.

VIERNES 9 DE DICIEMBRE

7.20.— 'Música en la vida cotidiana' —4.* Charla semanal en inglés por Herbert Howells.

7.35— Geraldo y su orquesta.* (Cortesía del Savoy Hotel, de Londres).

8.35— Resúmen de los programas para la semana entrante, en inglés.

8.40— Noticias en inglés.

0,45— Señal horaria del Observatorio de Greenwich.

9.00— Big Ben. Orquesta Imperial de La BBC. Eric Fogg (director), May Blyth (soprano). May Blyth y orquesta: Air des Adieux (Jeanne d'Arc) (Tchaikovsky). Orquesta: Intermezzo, Acto III (Manon Lescaut) (Puccini). May Blyth y orquesta: Escena sobre el Nila, acto III (Aida) (Verdi). Orquesta: Polonesa (Navidad) (Rimsky-Korsakov).

9.30— Big Ben. Noticias en castellano e informe semanal sobre el mercado de cereales.

9.45— Noticias en portugués

10.00— Fin de la transmisión.

SABADO 10 DE DICIEMBRE

7.20.— 'London Log.'* Charla en inglés.

7.30— 'Sing Song.'* Programa para los sábados en el que toma parte la orquesta de variedades de la BBC. Producción y dirección de Ernest Longstaffe.

8.30— Informaciones deportivas.

8.40— Noticias en inglés.

0,45— Señal horaria del Observatorio de Greenwich.

9.00— Big Ben. Música de baile por la orquesta de Jack Jackson, transmitida desde el hotel Dorchester, de Londres.

9.30— Big Ben. Noticias en castellano informe semanal sobre el mercado de carnes.

9.45— Noticias en portugués

10.00— Fin de la transmisión.

LA EXPOSICION DEL LICEO FISCAL DEMUESTRA LA INTENSA LABOR DEL AÑO

LOS TRABAJOS PRESENTADOS DAN A CONOCER LA LABOR DIGNA DE ELOGIOS DESARROLLADA POR PROFESORAS Y ALUMNAS.— OBJETO DE UTILIDAD Y BUEN GUSTO PARA EL HOGAR DEL NIÑO

Una magnífica demostración de la labor desarrollada durante el año escolar, es la exposición que presenta el alumnado del Liceo Fiscal de Niñas, inaugurada ayer a las tres de la tarde en el local de este plantel ubicado en calle Rengo,. Tanto los trabajos de bordados como los tejidos y las obras que han desarrollado en los telares demuestran el esfuerzo, muy digno de elogios que han desarrollado las alumnas y las profesoras de los ramos correspondientes.

Merecedor de un caluroso elogio es el desprendimiento de las alumnas que han contribuido con su trabajo a proporcionar objetos de utilidad y de buen gusto para el Hogar del Niño, Institución a cuyo frente está don Francisco Hunneus y a la que en forma tan efectiva ha colaborado el Intendente de la Provincia.

Los cursos han estado a cargo de las profesoras de labores señoritas Mercedes Yuseff y Adela Hermosilla, quienes han contribuido eficazmente al éxito de esta exposición, con sus amplios conocimientos técnicos.

Entre los dibujos presentados hay algunos que revelan un definido valor artístico, especialmente los trabajos de las alumnas Araminta Cifuentes; María Vega; Graciela Figueroa y María Pinto. Este curso está a cargo del meritorio profesor señor Rosamel Gracia.

Damos a continuación el nombre de algunas de las alumnas que trabajaron en las labores destinadas al Hogar del Niño: Lucía Muñoz; Margarita Meccra; Ana Montalba; Vilola Araya; Lucía Henríquez; Silvia Villarroel; Graciela Hardy; Flor Urra; Rosa del Fierro; Delia Delgado y Trinidad León.

HOY SE LLEVARA A EFECTO LA CELEBRACION DEL DIA DEL TELEGRAFISTA EN NUESTRA CIUDAD

Las comisiones organizadoras de las festividades han dado término a su labor.— Se han adherido telegrafistas de empresas particulares

Después de una árdua labor de las comisiones que componen el comité ejecutivo de fiestas, que preside el señor Guillermo Torres G., quedaron ayer finiquitados los últimos detalles, augurándose que el desarrollo del programa superará en mucho al de los años anteriores.

A estas festividades se han adherido entusiastamente los telegrafistas de empresas particulares y postales, los de la oficinas telegráficas y postales los de los pueblos cercanos, a quienes la Jefatura, atendiendo a órdenes emanadas de la Dirección General de los Servicios de Correos y Telégrafos, ha dispensado el máximum de facilidades compatibles con sus labores, con lo cual se podrá hacer una bella realidad la voluntad del Supremo Gobierno que ha querido compensar en esta forma a los servidores del Estado, cuya labor se desenvuelve dentro de un marco de estricta disciplina y de cooperación.

A los distintos números del programa han sido invitados especialmente los señores directores de "El Sur" y "La Patria", como testimonio de gratitud hacia los órganos de publicidad a sus órdenes.

El horario a que estarán sujetas las diferentes partes del acto en referencia, será el siguiente:

1.o— Once campestre en el local de la exposición. El punto de partida será el Telégrafo del Estado. Se saldrá a las 14 horas.

2.o— Programa deportivo en el local de la Exposición, a las 15 horas. La inscripción a las diferentes pruebas se harán en el mismo recinto.

3.o— Discurso de apertura por el presidente de fiestas señor Guillermo Torres G.

4.o— Números de guitarra a cargo del conjunto Cárcamo Vinett.

5.o— Torneos de rayuela: inscripción libre.

6.o— 21 horas gran banquete en el Hotel Zehnder con asistencia de los representantes de la prensa local. La comida será amenizada por el conjunto Cárcamo Vinett.

7.o— Discurso de ofrecimiento del acto por el secretario del comité de fiestas, señor Julian González.

8.o— Gran baile de fantasía a las 23.30 horas, en los salones del Centro Sionista "Dr. Epstein", ubicado en Maipú 762.

9.o— Concurso de cuecas, tangos, valses y declamación Inscripción libre

10.— Elección de la reina de los telegrafistas y del Rey Feo.

Cumplido este programa, se dará por finalizada la celebración del Día del Telegrafista, fiesta que a juzgar por el esmero con que se han llevado a efecto sus preparativos y el valioso concurso de las Casas Comerciales y de los particulares, se espera que constituya todo un éxito.

A las 20 horas se trasmitirá por las radios locales algunas exposiciones relacionadas con el objeto de estas fiestas y con la misión que desempeña el Telégrafo y el telegrafista dentro del engranaje de las actividades sociales, comerciales y privadas. Dichas exposiciones estarán a cargo del señor Orlando Melo.

TEMUCO

La exposición en el Instituto San José será de proporciones de interés público

LA GALERIA PRESENTA UN ASPECTO PINTORESCO. — LOS HERMANOS TIENEN SOBRESALIENTES DOTES ARTISTICAS

La exposición del Instituto San José revestirá este año caracteres sobresalientes. La Dirección del colegio está empeñada en presentar los trabajos en la forma más eficiente, para demostrar al público el progreso de los distintos cursos. Hemos visto curiosos trabajos manuales, obras de pintura y trabajos a lápiz que demuestran preocupación y buen gusto. El hermano superior del colegio, personalmente se preocupa por dar término a la presentación definitiva. La amplia galería con que cuenta el colegio lucirá vistosos colores al lápiz y pastel, según la impresión que hoy recogimos en la visita al colegio.

El superior es bajo, a primera vista, se confunde con el grupo de educacionistas que colaboran con él en las árduas tareas; pero sabemos que es de energías y de gran talento.

Con el superior del Instituto.

—Le saludamos y nos explica que las tareas del año terminarán con los exámenes de los diferentes cursos. Nos preocupa especialmente, dice, el sexto año. Por ahora estamos trabajando en presentar la exposición del año, según se ha hecho tradicional en el Instituto.

Nos llamó especialmente la atención grandes telas pintadas que dan un aspecto atrayente a la galería.

¿Quién pinta estos cuadros? le interrogamos

—El hermano que trabaja en la cocina. Nos respondió con la tranquilidad de la ola en verano.

Con esto no hay más que hacer. Si el hermano de la cocina tiene esas dotes artísticas, ¿Qué será de la Dirección?

No quisimos interrumpir más sus labores, porque grupos de alumnos le esperaban impacientes. Se trata de época de exámenes.

Nos despedimos felicitándole.

El hermano Cirilo, superior del Instituto es un artista de méritos. — Alumnos del sexto año, con quienes cambiamos algunas frases al despedirnos, nos impusieron que el padre superior era un gran artista. Que hacía cursos de pintura al óleo y sus alumnos le tenían un gran aprecio Que en años anteriores han presentado sus alumnos hermosos jarrones pintados que han llamado la atención de la sociedad de Temuco, en exposiciones semejantes a la que el Colegio presenta hoy y mañana domingo 4 del presente. Bien por el Colegio San José y por su activo hermano director.

Revista de gimnasia de las escuelas públicas en la cancha del bajo y presentación de coros se verificó con éxito el miércoles 30

La revista de gimnasia y presentación de coros de las escuelas resultó en forma lucida. El señor Federico Claudet director de los coros mereció francas felicitaciones del numeroso público que se dió cita para presenciar el desarrollo de las presentaciones.

Se hace algunas modificaciones al recorrido de los autobuses de la población

La Alcaldía ha dictado el decreto por el cual se modifica el recorrido de los autobuses de la localidad. Hay sin embargo, disposiciones del reglamento que quedan en vigencia.

Los trabajos en los barrios de la población

Hemos insistido en que los barrios urbanos deben ser mejorados en su presentación. Actualmente hay escasez de luz, de aceras y pavimentación. Con el presupuesto actual municipal, bien podía haberse consultado sumas que respondieran efectivamente a un mejoramiento, de acuerdo con los tiempos en que vivimos. No es posible dejar a la iniciativa particular todos los ornatos; el Municipio debe contribuir con sus cuotas a los diferentes sectores para hacer más llevadera la vida y asegurarla la higiene pública.

Los muchachos se cabecean

Esta es la expresión que a diario escuchamos, cuando vemos que grupos de jóvenes estudiantes, ajenos a las preocupaciones que demuestran los elementos del comercio y de las diversas actividades sociales, se pasean en forma mesurada, discutiendo sobre historia, y otros ramos. Tienen razón: los exámenes son la prueba de eficiencia del año; aunque a veces los menos habilosos cosechan los mayores triunfos. Son leyes naturales que nadie conoce y que la ciencia descubrirá, no lo dudamos, para que los muchachos no se cabeceen. Mientras tanto a los libros, nada de piropos ..

Vacante el puesto de receptor de menor cuantía

Desde el 25 de noviembre próximo pasado, el Juzgado de Letras de Menor Cuantía de Temuco ha llamado a concurso para este cargo. Exámenes, el sábado 3. Por consiguiente, ¡a estudiar también los de alcaaabzn .ad-ele ETAOINNA menor cuantía.. ....

Ventajosa Oferta

Sólo por 10 dias

EL JAPON

B. ARANA 499 ESQ. RENGO

PARA DAMAS:

MEDIAS de seda, muy finas, elegantes y durables, marca Triunfo, par	$ 13.00
CRETONA japonesa, floreadas, surtido, metro	$ 3.40
FELPA para toallas, ancho 72 ctms clase extra, metro	$ 10.00
VICHYES de hilo, ancho 82 ctms., colores surtidos, metro	$ 4.20
MUSELINA, último modelo, en mil colores, fabricadas en Japón, mtr.	$ 4.00
COTY, anchos 1 40, listados, calidad superior, metro	$ 10.00
VISILLOS muy buena calidad, blancos y beige, mt.	$ 5.80
PAÑUELOS de hilo, colores, sólo a	$ 1.00

PARA CABALLEROS:

CAMISAS popelina blanca extrafina, a	$ 25.80
CAMISAS popelina, listadas, con repuestos, a	$ 24.00
CALZONCILLOS popelina, blancos, clase muy buena	$ 12.00
SOMBREROS fieltro extra, como regalo, a	$ 33.00

SOLO $ 13.80 ACEITE PURO en latas de litro marca "SASSO"

EL JAPON

B. Arana 499 esq. Rengo - Concepción

El pedalero nacional número uno Raúl Torres, charla sobre ciclismo

En una difundida revista deportiva del país hemos encontrado la siguiente información que creerla de interés hemos hecho trabajar la tijera para nuestros lectores.

ALLA por el año 1929 apareció en nuestras pistas ciclísticas este muchacho Raúl Torres. Cerca de diez años pedaleando y todavía se mantiene lleno de entusiasmo y más corredor cada día. Fué campeón sudamericano el año 31, tuvo años y años siendo el amo de las pistas chilenas, y en el 36 su pedal adquirió categoría internacional al alternar, en los Seis Días del Luna Park, con ases europeos e larga y brillante historia deportiva.

LLEGAMOS al año 38 y Raúl Torres está una vez más a la cabeza de los pedaleros nuestros. Tiene más de nueve años de pedal y —con su entusiasmo de siempre— ha d... este año más de 30 carreras, de las que ganó 26, lo que da un porcentaje abrumador que no es fácil lograr. Tiene este año tres o cuatro derrotas. ¡Y qué derrotas! dos de ellas por caminos lo superó Jorge Guerra, llegando Torres segundo en una de ellas. La otra derrota la sufrió en los 1.000 metros del Campeonato de Chile. ¡Por media rueda lo ganó Knabet!

El primer ciclista chileno

Que Raúl Torres es el primer ciclista nacional, es cosa que no necesita discutirse. Vemos, si no. En el reciente torneo de Viña ganó los 50 kilómetros y los mil metros contra el tiempo, fué segundo en la persecución por equipo y segundo en los 1.000 metros que ganó Knabet. Este año ha vencido a elementos como Ruíz, Riquelme, Salas, Guerra, Macinas, Maturana, López etc.

Otra vez a Buenos Aires

El mes de diciembre es el

Los mejores

Le preguntamos a Torres su opinión sobre los mejores hombres del ciclismo nuestros, y nos contesta:

—Si no fuera yo quien hablara, diría primero, Raúl Torres. Pero como soy yo, tengo que excluirme. Creo que en carreteras, el mejor es Jorge Guerra, quedando mas atrás Cervajal y Rafael Gómez. Y en pista están Riquelme, Knabet y Salas. En persecución, siempre hay que tomar en cuenta al viejo Ruz.

RENATO GONZALEZ

El Campeonato Sudamericano de Básquetbol de 1939

RIO DE JANEIRO.— La Federación Brasileña de Básquetbol ha recibido comunicaciones del Perú y de Chile, en que se accede a la invitación de concurrir al campeonato Sudamericano de Básquetbol de 1939, que tendrá lugar en Río de Janeiro.

La Argentina ya ha aceptado la invitación, y faltan sólo las respuestas del Uruguay, Ecuador, Colombia, y Venezuela, las que son esperadas de un momento a otro. Si los dos últimos países deciden concurrir, lo harán por primera vez.

La Confederación brasileña de Deportes estudia el proyecto de llevar al Perú una delegación compuesta de 40 atletas, a disputar el campeonato Sudamericano de Atletismo a principios del año venidero.

"ACTUALMENTE SOMOS LOS MAS MALOS DE SUD AMERICA", DICE ERASMO LOPEZ

EN PRESENCIA DEL CAMPEONATO SUDAMERICANO EL DIRIGENTE METROPOLITANO NO SE MUESTRA OPTIMISTA. — DECLARACIONES QUE FORMULA A UN DIARIO DE LA CAPITAL

El prestigioso dirigente y entrenador chileno, señor Erasmo López, ha hecho declaraciones a un diario de la capital en el sentido de que nuestro basquetbol, actual no vale nada, que técnicamente está muy por debajo de todos los países sudamericanos, que aquí se juega a tontas y a locas, que la defensa se hace siempre a manera antigua, que no se ha asimilado nada de la enseñanza que dejaron los basquetbolistas yanquis y así, un sinnúmero de cosas que vienen a confirmar lo que por estas mismas columnas, se había dicho: El basketbol chileno no sirve para nada Se debe traer un entrenador capacitado y conocedor de la técnica moderna. Chile en un torneo sudamericano— así como estamos jugando— sale inmediatamente en el último lugar".

Así fueron algunos de los párrafos escritos en esta misma que acaba de repetir el señor López que el basquetbol chileno sería derrotado fácilmente en el Sudamericano de Río Janeiro, y que hasta serían papás nuestros Colombia y Ecuador.

Esto, nos viene a probar, que teníamos toda la razón cuando insinuábamos a la Federación Chilena que trajera un entrenador. Ahora ya está encima la venida de los yanquis y en sólo semanas no se va a dejar un equipo lo suficientemente adiestrado como para pensar en perspectivas de éxito.

Lo interesante sería que ahora con el Sudamericano de Río tan próximo, se entrenara debidamente un conjunto y para así poder enviar algo que por lo menos no haga el dirículo, porque sería, bien poco honroso, haber ocupado en otros tiempos, el primer lugar y sin ninguna derrota y después de un par de años asistir a un torneo de la misma índole y salir últimos.

La Federación debe preocuparse de ésto. Ahora con la venida de los yanquis ojalá se quieran dar cuenta de este, porque parece que hay hasta intransigencia en el asunto. ¿No vieron a los yanquis cuando jugaron aquí? ¿No hacían lo que querían? ¿No se acuerdan que ni con la suerte de Salamovich, Ferrer y otros para el cesto fuimos capaces de hacerles pelea siquiera? ¿Entonces qué esperamos? ¿Seguiremos con el basquetbol de siempre? ¿Estaremos condenados a seguir mirando cosas que no sirven para nada?

Hay que mirar bien. Ya estamos con el Sudamericano en Marzo y hay que preparar debidamente un conjunto. Actualmente somos los más malos de Sudamérica... y no hay necesidad de ver el basquetbol, de otros lados para darse cuenta de esto. Porque es difícil que en otras partes lo hagan como aquí y, con las declaraciones de Erasmo López, hombre conocedor del basquetbol, ¿qué mas quieren? ¿No desean tener experiencia práctica?.— J. G.

Ciudadano: Si tiene alguna duda respecto a sus obligaciones militares, concurra al Cantón Nº 45, calle Rengo Nº 594 y será atendido.

GUIA PROFESIONAL

ABOGADOS

Raúl Siebel J.
ABOGADO
Estudio Caupolicán 380. Consultas: 9 a 12. Tel. 1378 R.

Abraham Romero G.
ABOGADO
Casilla 216
San Martín 742 — Teléfono 144

Tomás Mora Pineda
ABOGADO
Casa habitación y estudio:
Freire 839
Casilla 1042 — Teléfono 1091

Raúl Rettig y Ramón Roa Vargas
Estudio: Aníbal Pinto 95.
TELEFONO 1018 J.

Teresa Vivaldi Q.
ABOGADO
O'Higgins 855

MEDICOS

Dr. A. Brieva D.
CONSULTAS de 2 a 5.
Enfermedades de la piel, Sífilis, Venéreas Radioterapia, Diatermia. Ultiatermia.
San Martín 712 - Tel. 1313 R.

Dr. E. GONZALEZ PASTOR
CIRUJIA — VIAS URINARIAS
Enfermedades del riñón, vejiga y próstata. Consultas de 3 a 3 1/2 P. M.
FREIRE 451 — TELEFONO 901

Dr. L. Aste A.
MEDICO CIRUJANO
Medicina interna, especialmente pulmón, Rayos X. Neumotorax artificial para el tratamiento de las enfermedades del pulmón. Teléfono 726. Consultas de 15 a 18 horas.
Barros Arana 826.

J. Abásolo - Médico

Pulmón, corazón, estómago, hígado Enf. de niños. Rayos X. Neumotorax. Consultas: 13 a 16.30.
San Martín 553 - Teléfono 454

Dr. Fuente-Alba Ortiz
Atiende exclusivamente enfermedades de niños, San Martín 661 Teléfono 522 J.

Dr. R. Passalacqua B.
MEDICINA INTERNA — RAYOS X
(Radiografías - Radioscopias)
TUCAPEL 425 TELEF. 577
CONSULTA: 3 a 6

Dr. Lorenzo Drago C
Especialidad: Medicina general, Piel, Sífilis, Venérea y Ultraterma
Consulta 14 - 17 Hrs - Rengo 308

Dr. J. Binimelis R.
Castellón 432 - Teléfono 54
CIRUGIA Y GINECOLOGIA
ATIENDE DE 2 a 5

DR. AKEL
MEDICINA INTERNA
RAYOS X
Consultas: de 14 a 17 horas.
San Martín 446 — Fono 1208-J

Dr. Alberto Moena G.
Enfermedades del corazón.
Electrocardiografía.
Angol 613 — Fono 1071.
Consultas: de 4 a 6 horas.

Dr. Jorge Gran Benavente
Enfermedades de niños: Rayos X. Consultas de 2.30 a 4.30
San Martín 664. Teléfono 1080

Dr. SEPULVEDA
ENFERMEDADES DE NIÑOS
OHiggins 1067 — Teléfono 935

LABORATORIO CLINICO
Dr. Alberto Moena G
ATENCION PERMANENTE
Angol 613 — Fono 1071

Dr. BLAS BELLOLIO
Medicina interna, especialmente corazón y aorta. Electro cardiografía. Rayos X. Consultas de 2 a 5.
Estudio: Caupolicán 352. — Fono 1029 R. — Domicilio. — Angol 361 — Fono 1929 Y.

Dr. Campos Menchaca
NIÑOS
Castellón 289 — Tel. 1351 J.
Consultas: de 3 a 5 P. M.

Dr. Hermansen
Especialista en pulmón, corazón, estómago, hígado, vesícula.
Rayos X.— Consultas: 2.30 a 3 P. M.— A. Pinto 337. — Teléfono 702.

Dr. Waldo Seguel
OIDOS - NARIZ y GARGANTA
Consultas: de 3 a 5
O'Higgins 188. — Teléfono 684.

Dr. E. Oliver Schneider
Ojos - Oidos - Nariz y Garganta. — Consultas: de 2 a 5.
O'Higgins 879. — Teléfono 1111

Dr. José Puga
Piel y Sífilis 15 a 17 horas.
Tucapel 214.

Dr. Fuente-Alba Zúñiga
Medicina General
O'Higgins 1323.- Teléf. 1330 R.
Consultas de 17.30 a 19 horas

Dr. N. Ide P.
Medicina general — Cirujía.
Consultas: de 13.30 a 15.30

DENTISTAS

P. J. Bahamonde I.
DENTISTA
Ex Jefe Clínica Esc. Dental. Extracciones complicadas indoloras. — Puentes, placas. — Consultas: 1 a 5.
Barros Arana 1634.

Dentista Pedro Urrutia

Extracciones placas puentes, coronas. Prefiere horas exactas, de 2 a 7. Fono 550 R. — O'Higgins 982.

PRACTICANTES

Masaje y Electroterapia

Masajes en general. Aplicaciones: electro - galvánicas; faradicas, etc.; rayos Ultra-violetas, Rayos rojos. Solloux, Diatermia, etc.; Curaciones de Sabañones infalibles, caída del pelo; espinillas de la cara, etc.
Enrique Madsen
O'Higgins 827 — Teléfono 1108.

CLINICAS

CLINICA CONCEPCION
DRS. BURMEISTER
Barros Arana 960. — Teléfono 540. — Casilla 172.
CIRUJIA
Enfermedades de señoras.

LABORATORIO DENTAL



Trabajos de alta calidad en los mejores materiales, atención rápida, contra reembolso, para todos los dentistas de provincias, composturas de placas en 2 horas.
ORO. — Compro, pago el mejor precio.
JULIO FERRUFINO
Casilla 272 — Colo Colo 574.
Angol 160 — Fono 170 J.

¡No olvide!
"LA PATRIA"
está para servirlo

Dr. MARTIN
Director del Sanatorio Alemán
Consultas de 14 a 17. — Caupolicán 321 - Fono 617
Teléfono privado 666

SANATORIO ALEMAN Y MATERNIDAD
Av. P. de Valdivia 80.- Fono 1105 — Casilla 103

Pensionado, 1.a, 2.a y 3.a clase. Cirujía, Medicina interna y Partos.

DR. EBENSPERGER

Departamento especial para infecciosos. Rayos X. Diatermia, etc., Gimnasia médica, Ortopedia, Masajes
Enfermedades de Niños.
El establecimiento está a disposición de todos los

Dr. Fischer Klein

Director y profesor de cirujía de la Escuela de Medicina. Cirugía y Enfermedades de señoras. Consultas: de 14.30 a 16.
Barros Arana 910, domicilio: V. Lamas 1050. — Teléfono 391.

Instituto de Radiología
Dr. Doomingo E. Puga M.
Equipo portátil de Rayos X. para la atención a domicilio.
SAN MARTIN 865.

Clínica del Hospicio

VICTOR LAMAS N.o 342.
Teléfono 443 — Concepción.
A disposición de todos los médicos.
Atención médica permanente
DIRECTOR

Dr. González Pastor
MEDICO CLINICA
Dr. Rioseco G.
Teléfono 638 J.
MODERNAS INSTALACIONES DE RAYOS X, Dr. PUGA D.

Ultratermia (onda corta)
Diatermia, Solloux, Ultravioleta. — Exámenes especiales de
Rinón, Vejiga, Próstata

MATRONAS

Adriana Odges de F.

Consultas: 13.30 a 17 horas.
O'Higgins 257 - Teléfono 303 R.

Enfermera

Cuida enfermos y atiende tratamientos a domicilio.
Coloca toda clase de Inyecciones. — Orompello 330.

¡Para que Concepción aquilate el valor de nuestros principios!

CEMENTO "MELON"
cualquier cantidad
$ 13.00 el saco

CAL DE CONCHA
para construcciones
$ 5.50 el saco

FIERRO EN BARRAS
todas las medidas desde
$ 2.00 kilo

CLAVOS DE ALAMBRE
de 2 a 6 pulgadas
$ 3.00 kilo

PINTURA en PASTA
blanca 10 kilos
$ 36.00 tarro

ACEITE DE LINAZA
genuino de primera
$ 8.00 litro

PALAS CON MANGO
punta huevo y cuadrada
$12.00 importadas

JUEGOS DE LAVATARIO
5 piezas enlozado, fantasía 3 colores, oferta exclusiva
$ 100.00 c|u.

OLLAS y Cacerolas FUNDENTE
enlozado a prueba de golpes, buen tamaño
$ 8.50 c|u.

JUEGOS TE LOZA IMPORTADA
colores fantasía, 6 personas, desde
$ 75.00 c|u.

TAZAS DECORADAS PARA TE
porcelana japonesa 6 colores ofrecemos a
$ 3.00 c|u.

CAFETERAS CON FILTRO
aluminio enlozado blanco y colores venderemos, desde
$ 13.50 c|u.

CUCHARONES ENLOZADO
blanco tamaño práctico para cocina, desde
$ 2.00 c|u.

TAZAS grandes P. DESAYUNO
loza doble decoradas 6 tonos, desde
$ 4.00 c|u.

JUEGO ALUMINIO P. COCINA
10 piezas con su nombre, oportunidad
$ 125.00

TINAS BAÑO ACERO
esmaltado con juego llaves cromadas, a
$ 695.00 c|u.

COCINA ECONOMICA "KRAPP"
exclusividad de la casa, garantida
$ 680.00 c|u.

LAMPARAS PARA VELADOR
globo opalina, 6 colores, a
$ 36.00 c|u.

PLANCHAS ELECTRICAS
tipo pesado, 2 kilos
$ 32.00 c|u.

MANGUERAS DE GOMA
para riego y sin alambre, desde
$ 9.50 metro

TAZAS W. C. LOZA BLANCA
oferta de inauguración
$ 75.00 c|u

TERMOS IRROMPIBLES
resistencia garantida ofrecemos a
$ 18.50 c|u.

COPAS Y VASOS VINEROS
vidrio blanco de primera, oferta especial a
$ 0.30 c|u.

VASOS CERVEZA Y COCKTAIL
vidrio cristalino fondo doble venderemos, desde
$ 0.80 c|u.

COPA VINERA TALLADA
tipo fino para mesa, desde
$ 15.00 docena

CUCHARAS sopa NIQUELADAS
Inmanchables gran duración tenemos, desde
$ 2.50 c|u.

CUCHILLOS mesa "SOLINGEN"
acero Toledo de una pieza oferta a
$ 1.90 c|u.

CUCHARITA TE niquel PRISTA
tipo económico para diario a
$ 1.20 c|u.

MERCERIA
FERRETERIA
SANITARIOS
LOZA Y
ENLOZADOS
CRISTALERIA
ALUMINIO
CUCHILERIA
COCINAS
Refrigeradores
LAMPARAS
LINOLEUM
REGALOS
MENAJE
EN GENERAL

Atento y eficiente personal estará amablemente a sus órdenes todos los días de 9 a 12 M. y de 2 a 7 de la tarde

Maipú Esq. Rengo

LA SIERRA — AL RITMO DEL PROGRESO

Teléfono 768
Casilla 1033

BIEN ENCAMINADAS LAS GESTIONES PARA CONCENTRAR TODOS LOS SERVICIOS DE INVESTIGACIONES EN UN SOLO EDIFICIO

Gestiones favorables a este proyecto está efectuando en Santiago el Prefecto de la Tercera Zona, señor Guillermo Sandoval. — El edificio que dejaron las oficinas de la Jefatura de Carabineros, será ocupado por los servicios mencionados

Debido a las gestiones que está desplegando en Santiago el Prefecto de la Tercera Zona de los Servicios de Investigaciones, señor Guillermo Sandoval, se encuentran favorablemente encaminadas las diligencias para ocupar el edificio que dejaron los servicios de la Jefatura de Carabineros para que se ubiquen en él los Servicios de Investigaciones, el Gabinete de Identificación y la Jefatura de la Tercera Zona de estos servicios.

Podríamos adelantar que pronto se tomarán resoluciones definitivas, en sentido favorable para que se cumpla la aspiración de la ciudad por estar el Cuartel de Investigaciones en los barrios apartados del centro.

Con esta medida se solucionará el grave problema que se presenta todos los días a las personas que tienen que concurrir a las oficinas de esta repartición, como son el Gabinete y los Servicios de Investigaciones y la Jefatura de la Zona, que se encuentran distantes, repartidas por varios sectores de la ciudad e instaladas en malas condiciones.

El Servicio de Meteorología Agrícola del Observatorio del Salto

La aplicación de los nuevos métodos de previsión del tiempo en Chile ha permitido al Observatorio del Salto, organizar un servicio de meteorología agrícola de gran importancia para la agricultura nacional.

Los informes meteoro-agrícolas que se envían quincenalmente a los agricultores son una provisión científica y razonada de la "tendencia general del tiempo para la quincena siguiente", deducido del estudio de la acción de las fluctuaciones de la radiación solar sobre la circulación atmosférica del Pacífico.

Los períodos de bueno o mal tiempo, los inviernos secos o lluviosos, la mala distribución de las lluvias, etc. no se producen sin causa, sino que obedecen a variaciones en la circulación atmosférica del Pacífico, determinada por desplazamientos de los grandes centros de acción meteorológica. Para estudiar estos fenómenos se reciben todos los días centenares de meteorogramas por radio telegrafía de todo el mundo y que permite determinar con anticipación el desarrollo y evolución de las ondas atmosféricas que producen el bueno o el mal tiempo.

Los informes meteoro-agrícolas del Observatorio del Salto son una valiosa ayuda para los agricultores que desean orientarse en forma científica sobre la tendencia general del tiempo, antes de realizar una siembra o una cosecha. Además de los informes quincenales, el Observatorio les proporciona instrucciones para la previsión local del tiempo de acuerdo con las observaciones del barómetro y las nubes.

Los boletines de estudio pueden solicitarse gratuitamente a la Dirección del Observatorio del Salto, Casilla 130-Santiago.

ILUSTRES VISITANTES ARRIBARON AYER A CONCEPCION

EL CONSEJERO DE LA LEGACION ALEMANA VON POCHHEMMER Y EL CONSUL GENERAL EN CHILE Dr. PAUL BARANDON VISITARAN LA COLONIA DE ESTA CIUDAD.— VIENEN DE UN VIAJE POR EL SUR EN DONDE CONVIVIERON CON LOS ALEMANES Y DESCENDIENTES DE ALEMANES DE ESAS TIERRAS

Se encuentra en nuestra ciudad el Consejero de la Legación de Alemania en Chile, señor von Pochhammer que viene acompañado de su esposa.

También se encuentra en la localidad el cónsul general de Alemania, Dr. Paul Barandon.

El Consejero de la Legación Alemana y el Cónsul General en Chile, llegaron ayer a Concepción después de haber visitado varias ciudades del sur, después de haber hecho un viaje de convivencia entre los alemanes y descendientes de alemanes que residen al sur de nuestro país.

Ambos representantes de la nación amiga, permanecerán unos cuatro días en Concepción, alternando con los miembros de la colonia.

El próximo jueves 8 del presente, habrá un banquete en honor de los ilustres visitantes en el Club Alemán de esta ciudad.

EL CAPITAN LOYOLA A SANTIAGO

El Jefe de la III Región de Reclutamiento y Tiro Nacional Capitán señor Emilio Loyola Acuña por el nocturno de ayer se trasladó a la capital a objeto de integrar en la Junta Calificadora de Oficiales de Reclutamiento.



ALMORRANAS

Irritación constante, comezones, escozores. No descuide estos síntomas. Combata las almorranas con un medicamento realmente digno de confianza: use el Ungüento Man Zan.

Elaborada exclusivamente para combatir las almorranas en todas sus formas, el Ungüento Man Zan proporciona alivio desde las primeras aplicaciones. Calma la irritación, desinflama y es antiséptico.

Cada tubo viene provisto de una cánula especial mediante la cual la pomada se aplica sin dificultad, llegando a todas las partes afectadas. En venta en todas las farmacias.

Fórmula: A base de Hamamelis Virginia, Alcanfor, Aceite de Eucalipto y Fenol.

MAN ZAN M.R.

ALTO DIRIGENTE DEL COMERCIO AUTOMOVILISTICO EN CHILE SE ENCUENTRA EN NUESTRA CIUDAD

Es representante especial de la organización "Chevrolet" chilena. — Presentación de los modelos para 1939

Ha llegado a nuestra ciudad el representante especial de la Organización "Chevrolet" chilena, señor don Mario Ferretti, jefe de la Estación de Servicio en Valparaíso de la firma Kulenkampff, Knoop y Cía., distribuidores exclusivos de los automóviles y camiones "Chevrolet" entre nosotros.

El señor Ferretti viene con el objeto de reforzar el contacto y la aproximación con los numerosos propietarios de unidades "Chevrolet" en nuestra ciudad y en sus alrededores, cambiando con ellos impresiones directas y personales y solucionando a la vez aquellas dificultades de carácter técnico en que pudieran encontrarse.

Además el señor Ferretti iniciará una campaña de presentación de los brillantes modelos de los "Chevrolet" para 1939, que contarán con los últimos adelantos en la materia, reuniendo características que harán de él un coche económico y eficiente.

Acompaña en esta jira al señor Ferretti, un mecánico competente para efectuar los trabajos de demostración que se determinan en cada caso particular.

Este dirigente automovilístico estará poco tiempo entre nosotros, y atenderá a los propietarios de modelos "Chevrolet" y a los que se interesen por conocer las magníficas características del nuevo modelo para 1939, en las oficinas distribuidoras con que cuenta esta firma en la localidad, representada por Kulenkampff, Knoop y Cía.

REMATE

Del Menaje de Casa, por Cía. del Sr. ALEJO COULOM, EL MARTES 6 del Pte. a las 14 horas en

474 SERRANO 474

— HAY —

AMOBLADO COLONIAL compuesto de sofá, 2 sillones y mesa de centro; paragüero con espejo biselado, plantas, pedestales, centro de alfombra, carpetas, felpudos, limpiapiés, escritorio medio Ministro, estantito p. libros; lámpara eléctrica, choapinos, globos eléctricos, sillas, etc., etc.

SALON.— Amoblado de salón compuesto de sofá, dos sillones, 6 sillas, mesa de centro, lámpara electrica de 5 luces, cuadros, espejo biselado, mesitas, pedestales, cortinas, cojines, plantas, centro de alfombra, figuritas, etc.

COMEDOR.— Amoblado moderno de comedor, compuesto de aparador y trinche con espejos y mármoles, vitrina con cristales, mesa de corredera y 12 sillas; mantel p. mesa: servicio, loza, cristales, floreros, jardineras, estantito p. licor, columnas, pedestales, plantas, cortinas, lanzas, visillos, lámpara eléctrica, etc.

DORMITORIOS. — Marquezas con sommieres, veladores con y sin mármoles, mesas de centro, diván, cuadros, sillas, roperos, pañitos, cómodas, sillones de mimbre, cortinas, estufa a carbon y leña, choapinos, Radio Víctor R. C. A., cojines, globo eléctrico, Amoblado dormitorio, color claro, compuesto de ropero con espejo ovalado, toilette, cómoda, 2 marquezas, velador, mesa de centro, 2 sillas y banqueta; cuadros, imájenes, cortinas, visillos, lanzas, pantallas, figuritas, catre de fierro con bronce y sommier; Máquina Singer de pié, etc.

BAÑO.— Botiquín esmaltado; sillas, banqueta, Califonts a gas; espejo biselado p. baño; repisas, pañeras, piso p. baño, jabonera, esponjera.

COCINA. — Cocina económica "Colón", sillas, asartenes, ollas, teteras, frascos p. dulces, latas vacías, aparador p. cocina, esmaltado, mesas, estantes, bandejas, cafotera, anafe Primus, etc. A la vista el DIA DEL REMATE EN LA MAÑANA.

PELAJIO FIGUEROA ANGUITA
MARTILLERO DE HACIENDA
Barros Arana 546 — Teléfono 265

VELADA DE BENEFICIO EN EL SALON DE LOS PADRES ESCOLAPIOS

Hermoso programa se desarrollará en este acto el que será para ayudar a los niños pobres de la Parroquia de La Merced

Como se ha anunciado, hoy se llevará a efecto a las 18 30 horas, en el salón de los RR. PP. Escolapios, el beneficio que el Centro de la J. C. Femenina de la Merced ha preparado, con el laudable propósito de ayudar a los niños pobres de la Parroquia.

El entusiasmo con que estas jóvenes han laborado su programa, los fines que persiguen y la eficiencia de los valores artísticos que actúan en su desarrollo todo augura un éxito completo en esta velada.

Damos a continuación el programa y su reparto:

PRIMERA PARTE

1.— Obertura.
2.— Dos palabras, señorita Amanda Beutner.
3.— Danza niñita Lucy Ros.
4.— Poesía, niñita Adriana Reyes.
5.— Las 4 huasas, señoritas Fabiola Veloso, María Fierro, Amanda Maldónes e Inés Zúñiga.
6.— Juguete cómico, aspirantado J. C. F.

SEGUNDA PARTE

1.— Obertura.
2.— Monólogo señorita Amanda Beutner.
3.— Canto, señorita Fabiola Veloso.
4.— Poesía, señorita Aida Maldones.
5.— Interpretación de un vals, señoritas Cristina Lozano, Hilda Palma, Raquel Coveña, Inés Urrejola, Cristina García, Inés Zúñiga, Teresa Jofré, Amanda Maldonas.
6.— Drama: "La niña de la Noche Buena"

Reparto del drama:

Baronesa — Viola Zúñiga.
Zita — Carmen Fernández.
Institutriz — Inés Zúñiga.
Dama de llaves del Castillo — María Fierro.

Socias del Ropero: señoritas Raquel Coveña Yolanda Silva, Nora Acuña, Violeta Barra, Marta Germani, María Veloso, y Josefina Cassinelli.

LAS GONORREAS

BLENORRAGIAS en hombres o mujeres, por antiguas y rebeldes que sean, se combaten en pocos días sin peligros ni molestias, y sin que nadie se entere, con el uso de los legítimos

"SELLOS WONDER KELLER"

a base de Balsámicos. Salol etc. ¡Cuidado con las imitaciones baratas! Pídanse en todas las buenas farmacias. Solicite prospectos.

CASILLA 5504, Santiago
12182

SERVICIO AEREO LUFTHANSA CONDOR

Tarjetas postales a tarifa reducida para PASCUA Y AÑO NUEVO A EUROPA

Desde el 6 de Diciembre hasta el 3 de Enero 1939

FRANQUEO TOTAL: $ 3.70

Informaciones y entrega gratis de las tarjetas en las Oficinas del Correo y

GILDEMEISTER Y Cía.
Barros Arana N.o 302

IDEAL HOY -- MATINEE - 2.45
Platea $ 3. Niños $ 2.40. Balcón $ 1.80.
Galería $ 1.00
El supremo suceso de circo y drama: TRUXA
La película cumbre.
EN CASTELLANO. VILLA DISCORDIAS por OLINDA BOZAN
NOTICIARIO— DIBUJOS — VARIEDADES

Tarde 6.45
Platea $ 4.40
Balcón $ 2.40
Galería $ 1.00
Localidades en venta todo el día donde Palet.
NOTICIARIO VARIEDADES DIBUJOS

Noche 9.45
MAYORES
UNIVERSAL PRESENTA EL FILM DEL METEUR DE "CIEN HOMBRES Y UNA MUCHACHA", HENRY KOSTER, CUYO EXITO INUNDA EL MUNDO SOCIAL:
ES UNA CINTA SENCILLAMENTE ENCANTADORA
Escándalo Matrimonial
con DOUGLAS FAIRBANKS
Primera película filmada en Hollywood de: DANIELLE DARRIEUX

MAÑANA —
DIA FEMENINO
TUYO ES MI QUERER
por ALICE FAYE y GEORGE MURPHY

Martes. Por fin: la película que Concepción está esperando. La obra que eleva la cinematografía argentina.
BESOS BRUJOS
POR Libertad Lamarque



Radio "La Patria"
C. C. 141
Horas de Transmisión
12 a 13.30 hrs. y 18.30 a 23 hrs.
SERVICIO INFORMATIVO A LAS 20 Y 23 HORAS
En la Hora Patriótica que la III Región de Reclutamiento y Tiro Nacional, dará todos los días sábados a las 13.30 horas.
No pierda Ud. esta importante audición. Cuadros de su Patria, sus gloriosas tradiciones, sus grandiosas bellezas desfilarán imponentes ante el micrófono.
Sincronice Ud. la RADIO DIFUSORA "LA PATRIA"

2 OFERTAS DE LOS AVISOS ECONOMICOS DEL DIARIO "LA PATRIA"
Compro casa-quinta por Caja, Concepción o Chiguayante. Casilla 90. Tomé
Gásfiter, plomeros necesítase. Penco. Agua Potable
Estos avisos son transmitidos gratuitamente por Radio "LA PATRIA". Dé difusión a sus ofertas o solicitaciones, utilizando los AVISOS ECONOMICOS CLASIFICADOS DEL DIARIO "LA PATRIA"
$ 0.18 LA PALABRA CON MINIMO DE DIEZ

Avisos Económicos Clasificados

VARIOS

SOCIO NECESITASE

COMERCIANTE RESPONSABLE NECESITA SOCIO CON $ 20.000, para explotar espléndido negocio establecido. Se ofrece $ 600 mensuales utilidad y garantízase devolución capital a corto plazo.
Pormenores: BUSTOS. O'HIGGINS 822
12173

LEA CONOCIMIENTOS UTILES EN ESTA SECCION

CALDO CASERO.— Se pone en tres litros de agua un kilo de carne, dos huesos de tuétano de vaca, dos cebollas, zanahoria, perejil, apio y un buen pedazo de jamón. Se tiene cociendo durante tres horas bien tapado, y removiéndolo de cuando en cuando, salándolo y añadiéndole agua si es necesario. Luego se retira, se despuma bien y se emplea, o se guarda en una vasija barnizada, conservándola en sitio fresco para componer con él otros platos.

Artículos para el hogar y de consumo

SEÑORES COMERCIANTES desde hoy pueden comprar directamente a su productor por mayor y menor Quesos mantecosos de diez kilos. Telefóno 308. Barros Arana 183, correspondencia Luis H. Zárate, Concepción.
12177

MIXTURA PARA LIMPIEZA DEL MARMOL.— Disuélvase a calor suave, 250 gramos de cera blanca y 64 gramos de orcaneta pulverizada, y después de hacer pasar la masa a través de un lienzo, se añade 250 gramos de trementina, removiendo el conjunto hasta que se enfríe.
Basta extender un poquito de esta composición sobre una muñeca de algodón, y frotar con ella el mármol para que quede bien limpio y brillante.

Arriendos ofrecen (casas, departamentos y piezas)

CASA RESIDENCIAL CENTRALISIMA, recien construida, todo confort, arriendo primero enero. Tratar: 17 a 18 horas, Pinto 869.
12226

ARRIENDO BUEN DEPARTAMENTO o pieza, muebles c/s. Pensión. Chacabuco 534.
12222

ARRIENDO CASA LINCOYAN 851, especial negocio. Tratar al fondo.
12123—

OFREZCO VARIAS CASAS en arriendo. Lamoliatte 49.
12159

DEPARTAMENTO CENTRAL para matrimonio. tómase arriendo ofertas. Angol 459.
12160.

SE ARRIENDA DEPARTAMENTO independiente. Ver y tratar de 9 a 12. — Angol 265.
12141—

ARRIENDO LOCAL DE CARNICERIA instalado. Lamoliatte 49.
12157

ARRIENDO CASAS Y DEPARTAMENTOS centrales para profesionales. Tratar Salas 22.
11859—

Compra venta varias

OFRECEMOS MADERAS SOBRANTES construcciones, nuevas y usadas, postes, vigas, cintas, tablones andamios, Herramientas carretillas fierro, picotas, palas, combos, chuzos. Colo Colo 436.
12223

MONTURA INGLESA "GUSTAV REINHARDT" vendo ocasión. Tratar: O'Higgins 579.
12224

OCASION VENDO COCHE guagua, buen estado. San Martin 1071.
12188

EN $ 180, VENDO PARA CALLE, puerta nueva, con marco, todo de raulí. Carreras 949.
12233

SE VENDE UN CALENTADOR a gas para baño. Víctor Lamas 117.
12193

TEJA PLANA A $ 44, EL ciento vendo. Carreras 949.



S. A. De Navegación
Líneas Marítimas Italianas para Todas Partes del Mundo
A EUROPA VIA PANAMA
Salidas de Valparaíso
"ORAZIO" 13 DE DICIEMBRE
"VIRGILIO" 18 DE ENERO
Líneas de lujo A Europa Vía B. Aires y Vía. New York
Agentes en Concepción
BARDI Y CIA.
Barros Arana 124 (Altos) Casilla 35 — Teléfono 672 —

SE VENDE ROPERO, PEINADOR, un juego de comedor y loza. Barros Arana 1628.

VENDESE OCASION MAQUINA coser y balanza Berkel y cocina. Maipú 1468.
12190

POR VIAJE URGENTE VENDO barato muebles y menaje. Aníbal Pinto 90.
12033

ONDULACION PERMANENTE química sin electricidad a $ 30; y se vende toda clase material. Freire 1017.

HUEVOS MOLDEADOS. — Se toman moldes de flan, se untan de manteca, se salan y se abre dentro un huevo. Se cuajan en el horno o al baño María, Luego que estén cocidos, pero con la yema blanda, se sueltan de los moldes colocándolos en la fuente, cada uno encima de un pedazo de pan.
Se cubren con jugo de carne y se adornan con perejil, trocitos de jamón, frutas, etc.

Empleados necesitan

NECESITO HORTELANO, quinta Adela. Tucapel 1309.
12235.

MAESTRA COCINA CON RECOMENDACIONES, se necesita. B. Arana 615.
12234

Lona de Algodón
para Esteras de Máquinas
desde 36 hasta 60 pulgadas de ancho
Correas especiales para id.
Eslabones Separables
CORREAS
de Pelo de Camello, cal. "Prima-Extra"
Goma-Balata y Suela
Aceites Lubricantes
Grasa consistente
Tubos de Acero para Calderos
Surtido completo de Repuestos y útiles para
Máquinas y Calderos
etc., etc.
Ofrecen a precios muy veutajosos:
M. Gleisner y Cía. Ltda.
Sección Maquinaria

SE NECESITA EMPLEADA todo servicio y niñera. Tucapel 4.
12225

SE NECESITA COCINERA tratar. Rengo 884.
12221

NECESITO COCINERA COMPETENTE. Tratar de 11 a 12. Colo Colo 647.
12186.

SE NECESITA BUENAS COSTURERAS para fábrica de delantales y camisas. Maipú 1241.
12191

COCINERA NECESITO. TRATAR Cochrane esquina Angol.
12227

COCINERA NECESITO. TRATAR Irarrázaval 501.
12228

GASFITER PLOMEROS, NECESÍTASE. Penco. Agua Potable.
12229

NIÑA DE MANO, NECESITO. San Martín 423.
12175

COCINERA PAGO MUY BUEN sueldo. — Rengo 647.
12120—

PARA FABRICAR LACRE.— He aquí una fórmula excelente:

	Partes.
Colofonia	3
Sebo	3
Resina	3
Trementina de Venecia	4
Creta tamizada	4

Los tres componentes se funden primero y van añadiéndose sucesivamente los otros tres.
Este lacre se usa en frío; el calor de la mano es suficiente para ablandarlo.

Hoteles y pensiones

PENSION, SE DA CON Y sin pieza, a matrimonio o personas solas, serias. Maipú 518 Altos.
12173

Propiedades compran y venden

FUNDOS — VICTORIA, MUY triguero, $ 456.000; zona Arauco 665 hectáreas $ 300 hectárea; San Pedro 180 hectáreas $ 100 mil, con deuda Caja Empleados Públicos; Hualqui magnífico fundo muy triguero, abundante agua, mucha montaña $ 200.000 con maquinarias; cerca camino Bulnes $ 160.000 y varios otros en esta zona desde $ 30.000. — Oficina Galán. — Pinto 636.
12137—

SE VENDE
POR CAMBIO DE RESIDENCIA, se vende Chalet esquina un piso material sólido, excelente estado, ocho piezas fuera dependencias y garage. Construido por Caja Empleados Particulares en 1930. Tratar su dueño: Av. P. Valdivia N.o 691.
12187

COMPRO CASA QUINTA, POR Caja. Concepción o Chiguayante. Casilla 90. Tomé.
12192

COMPRO CASA QUINTA hasta $ 40.000. Por Caja. Barros Arana 247.
12230

QUINTA EN CHIGUAYANTE necesito. Ofertas casilla catorce CORONEL.
12189.

Radios e instrumentos musicales

SE VENDE BUEN PIANO ALEMÁN, clavijero bronce. — Castellón 47.
12074—

MEDICINA HERBARIA - ARTEMISA.— Es una planta muy medicinal. Participa de las propiedades tónicas, estimulantes y anti espasmódicas de los amargos aromáticos. Ejerce una influencia marcada sobre ciertos fenómenos histéricos.
Se usa mucho como antiespasmódica, contra los vómitos nerviosos y los cólicos flatulentos.
La raiz reducida a polvo, es un remedio parangón contra la epilepsia.
La fórmula es de 15 a 20 gramos de Artemisa en 1.000 gramos de agua. Se hace hervir y se toma tres o cuatro tacitas diarias.
Posee además propiedades antihelmíticas o contra los gusanos o lombrices de los intestinos.

Se fabrica en un litro de vino blanco y 30 gramos de Artemisa un licor que se deja en maceración durante 10 días, después de lo cual se cuela y se guarda, tomándose por copitas.

VARIOS

APROVECHE LA GRAN LIQUIDACIÓN que por conclusión de negocio le ofrece la Rioja, Maipú 559, frente al Mercado.
12138—

TRABAJOS RAPIDOS DE pintura, letreros, etc. Recibo órdenes casa Aguilera. B. Arana. 832. Teléfono 60. Maipú 857. Arturo Malbran. Concepción.
12156

PASCUA Y AÑO NUEVO. TARJetas felicitación; juguetes nacionales e importados. Comerciantes, Instituciones, precios especiales. Especialidad árbol Pascua. Muñecas importadas.— Schorwer. Almacén de Música, Freire 675
12139—

PLUM-KAKE.— Se bate muy bien batido, 200 gramos de azúcar y otro tanto de manteca, y se añade sin dejar batir otros 200 gramos de pasas de Corinto, 60 de Málaga, corteza de limón rallado, 6 huevos enteros, uno después de otro, 360 gramos de harina flor y un poquito de levadura.
Se toma un molde, se forra con papel y se unta interiormente con manteca, echando dentro la mezcla que se acaba de componer de modo que no llegue a mas de dos tercios de altura del molde, se mete al horno a fuego lento, durante hora y media. Se saca del molde un cuarto de hora después de haberlo sacado del horno y se sirve frío.

EMPRESA DE FUNERALES
"POLIZZI"
La más antigua y acreditada de Concepción
FREIRE 800 — FRENTE A "EL SUR" — FONO 421

MC. CORMICK-DEERING
LA MARCA QUE TIENE SERVICIO

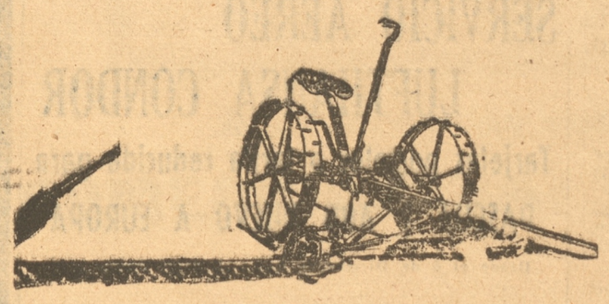

SEGADORAS de pasto con baño de aceite
RASTRILLOS para pasto
RASTRAS de discos y de clavos
AFILADORAS de cuchillos
Adquiera los últimos modelos lanzados al mercado donde
S. A. C. SAAVEDRA, BENARD - Concepción
o a SU AGENTE MAS CERCANO

LANZ
Es sinónimo de
Durabilidad
Economía
Eficiencia

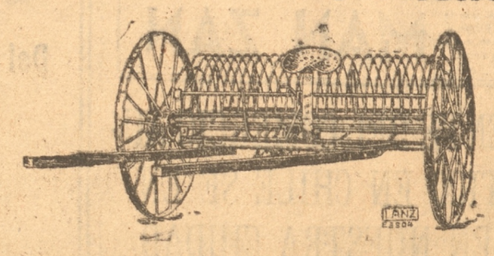

No compre antes de imponerse de las cualidades sobresalientes de las
Segadoras - Engavilladoras
Segadoras para Pasto
Segadoras - Atadoras
Rastrillos, etc.
de esta afamada marca mundial
GILDEMEISTER & Co.
CONCEPCION

SOLO POR VEINTE DIAS

Piense bien antes de hacer sus compras

LA GRAN VIA

Hoy empieza su mes de balance con ofertas sensacionales nunca superadas - Vea precios de algunos de nuestros innumerables artículos

CASIMIRES marca "OVEJA"

La Fábrica Nacional de Paños Tomé los fabrica, "LA GRAN VIA" los vende

CASIMIR pura lana gran surtido $ 21.50
CASIMIR retorcido buenos colores . . . . . $ 26.—
CASIMIR cuadros para terno sport $ 30.50
CASIMIR retorcido, calida extra $ 32.50
CASIMIR retorcido finísimo . . . $ 34.50
CASIMIR retorcido, calidad insuperable . . . . . $ 44.50
CASIMIR labrado, peinado . . . $ 35.50
CASIMIR negro, azul y café, listado . . . . . $ 26.—
CASIMIR negro y azul, peinado con listas en color . . . . . $ 37.50

CASIMIR negro azul y café, fantasía . . . . . $ 42.60
CASIMIR peinado, negro, azul y café, lisos . . . . . $ 43.50
CASIMIR peinado y torcido, negro, azul y café lisos y labrados $ 51.50
CASIMIR peinados, torcidos, todo color . . . . . $ 56.50
CASIMIRES peinados y torcidos, en todo color, fantasía . . . . $ 53.—
CASIMIR Pampisch a cuadros para sport, fina calidad . . . . $ 55.50

CASIMIR fantasía, peinado, extra $ 65.—
CASIMIR insuperable, última novedad, orgullo industria nacional "Oveja" . . . . . $ 70.—
CASIMIR negro, azul y café, lisos y labrados, supera al importado . . . . . $ 70.—
CASIMIRES importados Inglaterra los produce, en la Gran Vía, encuentra de $ 65 — 70 75 — 80 — 90 y . . . . . $ 100.—

Lanas y Paños para Señoras

De las mejores fábricas

LANA importada negra y azul . . . . . $ 14.—
PAÑO nacional en negro . . . . . $ 14.—
ANGORAS nacionales . . . . . $ 18.50
PAÑOS negro, azul y colores para traje y abrigo 1,50 ctms. . . . . $ 18.80
CASIMIR negro y azul importado . . . . . $ 21.—
PAÑOS negros, azul y colores 1,50 ctms. . . . . $ 26.—
ESCOCESES pura lana 1,50 ctms. . . . . $ 21.50
PAÑOS fantasía 1,50 ctms. . . . . $ 32.50
LANA importada labrada en todo color . . . . . $ 37.50
NOVEDADES para traje nacionales . . . . . $ 42.50
NOVEDADES para abrigo nacionales . . . . . $ 44.80
PRECIOSAS novedades en importado de $ 40, 43.50, 48, 52.40, 56, 65 y . . . . . $ 70.—

Sedas "Viña"

Reina de las sedas en "LA GRAN VIA". gran depósito

ESPUMILLA lisa, surtido completo . . . . . $ 7.80
CREP mongol todos los colores . . . . . $ 9.—
SEDA listada . . . . . $ 9.90
ESPUMILLA Viña lisa, surtido completo . . . . . $ 11.—
CREP mongol, tipo especial . . . . . $ 11.50
CREP mongol Viña, muy bueno . . . . . $ 14.—
CREP mongol Viña insuperable . . . . . $ 14.80
CREP Satán gran colorido . . . . . $ 14.50
ESPUMILLA Viña seda natural floreada . . . . . $ 13.—
ESPUMILLA listada . . . . . $ 13.—
ESPUMILLA Viña listada . . . . . $ 14.—
CLOQUE novedad, gran colorido . . . . . $ 17.80
JAQUELINE en todo color . . . . . $ 23.60

CUANTIOSAS OTRAS NOVEDADES IMPOSIBLE ENUMERAR TODAS ELLAS REBAJADAS DE PRECIO.

ALGODONES NACIONALES

CHIGUAYANTE Y YARUR con nuevas concesiones de precio en fábricas

CREA cruda 1,50 cmts. . . . . $ 5.60
MEZCLILLA Chiguayante . . . . $ 5.—
VICHY delantal Chiguayante . . $ 2.70
CEFIRO camisas Chiguayante . . $ 3.20
ALGODON vestido Chiguayante . $ 4.80
CEFIRO delantal Yarur . . . . . $ 5.—
CASINETA gruesa Chiguayante $ 5.50
KAKI Chiguayante . . . . . $ 3.20
CREA cruda 1,60 ctms. Yarur . $ 7.60
BRIN de un color Yarur . . . . . $ 3.50
CREA cruda 1,80 ctms. Yarur . . $ 8.80
TOCUYO avargado ganador . . . $ 2.80
MOLETON Chiguayante . . . . . $ 4.50
MOLETON Chiguayante . . . . . $ 5.30
RAYADILLO delantal Chiguayante . . . . . $ 4.30

CEFIRO delantal 100 ctms. Yarur $ 6.50
OPAL en todos los colores . . . . $ 2.—
LIENZO Como es Posible . . . . . $ 2.—
LIENZO Dos Patos Chiguayante $ 2.80
LIENZO Dos Gansos importado . $ 3.—
ALGODON Escocées Yarur como lana . . . . . $ 6.80
TOCUYO liso 92 ctms., tipo crea $ 3.20
OSNABURGO Víctor . . . . . $ 1.80
BRIN estampado Yarur . . . . . $ 6.—
BRIN tipo casineta Chiguayante $ 4.30
CREA cruda 1,40 ctms. . . . . $ 3.50
FRANELA cruda Chiguayante . . $ 3.50
VICHY Chiguayante . . . . . $ 3.60
DAMASCO mantel en colores Yarur . . . . . $ 14.—

COTY Chiguayante 1,40 ctms. . $ 10.—
TUSOR para terno de niño Yarur $ 4.60
CEFIRO camisas Chiguayante . . $ 3.60
ALGODON Escocés Yarur . . . . $ 6.20
VICHY ancho 1,30 ctms. . . . . $ 8.20
ESCOCES para vestido Chiguayante . . . . . $ 5.20
CEFIRO jaspeado Chiguayante . $ 3.90
PANAMA todo color Chiguayante $ 4.50
BRIN labrador Chiguayante . . . $ 5.—
VIYELA Chiguayante . . . . . $ 5.20
PIEL Yarur blanca . . . . . $ 4.—
PIEL blanca Yarur, muy fina . . $ 6.30
BRIN Okey Chiguayante . . . . . $ 4.40

Artículos de algodón importados en todas clases y calidades, todos con grandes rebajas de precio surtido completísimo; no olvide todo artículo de tienda que Ud necesite lo encontrará en "LA GRAN VIA"

Aproveche los veinte dias de grandes ofertas de "LA GRAN VIA", imposible superar

COMERCIANTES: Nuevos surtidos de artículos para Uds. con rebajas de precios

LA GRAN VIA

MAIPU esquina RENGO - CASILLA 863 - CONCEPCION



Charley Grapewin, veterano actor de la Metro Goldwyn Mayer y su esposa, celebraron recientemente el cuadragésimo segundo aniversario de su matrimonio

Un milagro de San Francisco...

(Por Dionisio Pérez)

Todavía se conserva en el Puerto de Santa María la casa donde San Francisco de Asís pasó larga temporada, sirviendo de consejero espiritual a don Juan Luis de la Cerda y a su esposa, ,duquesa de Medinaceli, marqueses de Cogolludo y de Alcalá, señores de las villas de Deza, Enciso y Lobón, comendadores de la Moraleja, condes de la ciudad y gran Puerto de Santa María, etc., etc.

Lainmensa piedad de aquel monje virtuosísimo corrió pronto en alas de la vonciglería popular, y todos los días llegaban de los pueblos del contorno pescadores arrepentidos y empaquetados impenitentes en demanda de consejos y bendiciones, que el buen fraile prodigaba con aquella unción y caridad entrañables que tanto encomian sus biógrafos y panegirizadores.

Por cierto que ni el Año Cristiano del Padre Croiset, ni en ninguna Vida del santo se relata un portentoso milagro que allí realizó San Francisco y que le valió uno de los mejores edificios que su orden tuvo en España.

Fué el caso que uno de los criados del Duque de Medinaceli, mocetón de veinticinco años, estaba casado con una muchacha de singularísima belleza. La luna de miel de este matrimonio fué muy breve porque el enamorado mozo se sintió acometido de celos feroces y desatinados.

En vano la muchacha hacía al lado de la duquesa una vida ejemplar y ponía en todas sus acciones un singularísimo recato. El marido la acusaba brutalmente de soñados deslices y la sometía a terribles pruebas y a un villano espionaje.

Tenía la moza grandes ojos de pestañas y pupilas muy negras, y el marido había dado en la manía de querer leer en ellos infidelidades y traiciones.

—Mírame—le decía, sujetándola entre sus brazos.

Y su mirada quería atravesar escudriñadora la profundidad del abismo sin fin que fingían las negras pupilas de la muchacha, y como ella se azorara y llorase, el insesato creía ver allá en lo mas hondo una idea, un recuerdo, un afán que pretendían esconderse por no ser sorprendidos.

—Lo leo, lo leo en tus ojos—gritaba él.—Tú quieres a otro ...quieres a otros...a todo el que te mira..a todo el que se goza en tu belleza...Eres traicionera, perjura...

La pobre niña, sin fuerzas para defenderse, creyéndose en el último trance de su vida, como si cada palabra de su marido fuese un puñal que le rasgara la carne, caía desmayada al suelo, pidiendo a Dios que acelerara la hora de su muerte.

Enterado de todo ello San Francisco, recetó a la muchacha la medicina que la Religión tiene para estos casos: conformidad y oraciones; pero mientras más se resignaba con su cruz y más rezaba la pobre niña, más celoso estaba el marido y con mayor furia la acusaba y maltrataba, creyendo que su mujer, además de traidora, era una grandísima hipócrita que ponía falsamente a Dios por testigo de su inocencia.

Con estas luchas y sufrimientos, el servicio que a uno y otro estaba encomendado en el palacio de los duques andaba tan descuidado, que el mayordomo se quejó a sus amos, y estos llamaron a capítulo al matrimonio y averiguaron el hondo drama de aquellos desaforados celos.

Comprendió don Juan Luis de la Cerda, hombre de clarísima inteligencia, según la tradición que para poner en paz el espíritu de su criado, eran ineficaces las predicaciones, la oración, los ayunos y demás penitencias, y así lo expuso a San Francisco, prometiéndole si lograba la intercesión divina en aquel negocio, construir a sus expensas un convento para la Orden Franciscana.

El piadoso fraile llamó al muchacho, pero la exhortaciones que le dirigió consiguieron sólo enfurecerle más, creyendo el insensato que su mujer había buscado el auxilio de los duques y del santo para tener mayor impunidad de sus deslealtades.

Como San Francisco le vió tan loco y tan fuera de sí, determinó apelar a un recurso supremo, dentro de lo humano, antes de pedir a Dios que hiciera un milagro para salvar aquella alma enamorada, que el demonio de los celos quería perder irremisiblemente.

—Tu mujer—le dijo el santo—vendrá esta tarde con la duquesa. Mientras yo confieso a nuestra señora, tú mismo confesará a tu esposa, y sin que nadie sepa nada de este sacrilegio, tú penetrarás en el alma de tu mujer y sabrás de ella tanto como Dios mismo, y El nos perdone en gracia de la paz de tu espíritu.

Llamó San Francisco a uno de los monjes que con él vivían y le ordenó que pusiera al criado de los duques un hábito de la Orden y lo condujera al confesionario de Fray Juan, varón virtuosísimo que no está en los altares porque sus muchos ayunos y maceraciones le trastornaron en su vejez el seso, y el pobre murió loco rematado, diciendo grandes atrocidades y haciendo creer a las gentes que el demonio se había apoderado de su escuálido cuerpecillo.

Tenía la noble esposa de don Juan Luis de la Cerda la piadosa costumbre de ir todos los sábados a la residencia de San Francisco y hacer confesión general en la capilla que allí tenían los monjes franciscanos.

Daba con esto la encumbrada señora ejemplo de humildad, y aumentaba así la fama y veneración que aquellos religiosos iban alcanzando en toda la comarca.

Aquel sábado llegó a la capilla la duquesa de Medinaceli, acompañada de las damas de servidumbre, y adelantándose San Francisco a recibirla, después de saludarla, dijo a la víctima del celoso marido:

—Id al confesionario de Fray Juan.

Allá fué la pobre niña al más obscuro rincón de la capilla, donde brutalmente atormentado por temores e impaciencias, estaba su marido envuelto en un sayal de estameña y oculto el rostro en la amplia capucha.

La gentil muchacha comenzó sus oraciones tartamudeando, y a poco lágrimas y sollozos convirtieron su voz en lento gemido, que con gran esfuerzo salía de su garganta.

—Padre—decía la desventurada,—mientras tuve la seguridad de que amaba mucho a mi marido, soporté gustosa las penas que sus infames celos me causaban, pero no puedo sufrir mas tiempo el agravio que me hace y no le amo; comienzo a aborrecerle. Me causa tedio su presencia, y cuando me habla siento que mi odio me atormenta más que sus insultos...

No pudo escuchar más el marido. Sus manos crispadas buscaron un puñal que había escondido antes entre una arruga del sayal y el cordón que lo sujetaba a su cintura.

Se puso en pie; salió del confesionario; levantó el brazo derecho en alto, y al dejarlo caer en golpe mortal sobre la infeliz criatura, que seguía gimiendo arrodillada, un brutal estremecimiento agitó su cuerpo, cegaron sus ojos y la voz se paralizó en la garganta. Quedó así un breve instante y luego miró aterrado el puñal convertido en un crucifijo de bronce y creyó que aquella dulcísima boca de Cristo, entreabierta, lanzaba un gemido doliente, y que de las heridas manaba sangre, y que la frente se contraía, agujereada por la brutal corona de espinas.

—¡Milagro!—gritó.

Y el espanto de su voz temblorosa causó en los fieles un terror sobrenatural, y ninguno osó moverse del sitio donde oraba.

Sólo San Francisco se acercó al pobre muchacho que, desfallecido, seguía gimiendo en tierra:

—¡Milagro!... ¡Milagro!...

—¿Qué es esto?—le preguntó el santo.

—¡Perdonadme, señor! Escondí un puñal, para asesinar a mi mujer si confesaba su adulterio.

—¿Os lo ha confesado?

—No; ¡me habló de su odio, y al querer herirla encontré en vez del puñal este crucifijo!

Salieron los fieles de la santa casa pálidos y temblorosos. La noticia del portento divino corrió la ciudad en un instante. El crucifijo, colocado bajo urna en el altar, vió a los esposos rezar muchas horas, deshechos en lágrimas de arrepentimiento y alegría.

El pueblo corría presuroso a ver el "Cristo del puñal"; y mientras, San Francisco consolaba a un pobre monje que, creyéndose en gravísimo pecado, le decía:

—¡Castigadme, santo padre, castigadme como queráis! ¡Esto es una superchería, lo sé! pero quise hacer una buena obra. Al disfrazar al criado del duque le vi esconder un puñal, y temiendo por la vida de alguién, se lo cambié con maña por el crucifijo de mi celda.

—Levántate, hermano mío—replicó San Francisco.—¡Milagro ha sido, sin embargo; que Dios se vale de los medios más sencillos para salvar a sus criatura !

El duque y la duquea supieron todo lo ocurrido y también lo creyeron obra de la Divina Providencia.

Cumplieron su palabra, y en pocos años los monjes de San Francisco tuvieron una hermosa iglesia y un gran convento, rodeado de extensa huerta y jardines.

Con las matanzas de los frailes, las expulsiones de los jesuitas, que allí vivieron después, y finalmente con haber convertido el edificio en hospital de presidarios, se ha perdido el "Cristo del puñal" y se ha olvidado la leyenda del milagro de San Francisco, ¡que yo he adivinado en una noche le insomnio!

Dionisio Pérez

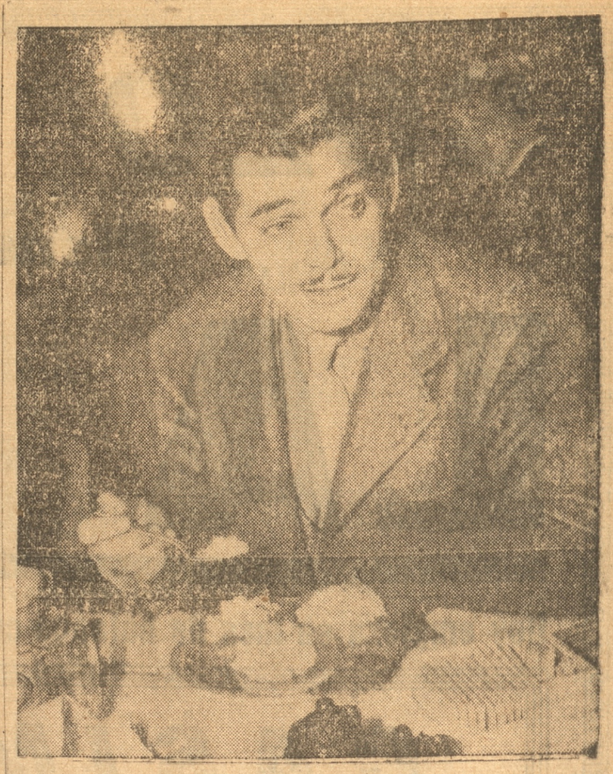

Clark Gable, estrella de la Metro Goldwyn Mayer, saborea un frugal aunque delicioso almuerzo en los mismos estudios

UN MINUTO DE BUEN HUMOR

Le preguntan a un pibe:

—¿Qué te parece el descanso dominical?

—Que debía comenzar el sábado y durar el lunes; por que habiendo clase los lunes, hay que estudiar el domingo por la mañana.

Luisito arma todos los días unos escándalos formidables, y una amiga de la casa, intrigada, le pregunta a la mamá:

—Pero, ¿que tiene esta criatura?

—Pués, casi nada — replica la señora. — Nada menos que el carácter de su padre.

En Palermo: un chico se aproxima demasiado a la jaula de los monos.

—Cuidado que pueden morderte — le dice el padre.

—¿Por qué?

—Por que no te conocen.

—Entonces, papito, presántame y diles quién soy.

Entre mocosas.

—¿Cómo es el novio de tu hermana? ¿Muy joven?

—¡Ya lo creo! Figúrate que no tiene pelo; igualito que mi hermanito menor.

En el exámen:

—¿Podría decirme usted cuál es en el enfermo el signo precursor de la muerte?

—La llegada del médico, señor.

En la clase de ejercicios físicos.

—¿Por qué marchas tan mal?

—Porque me duele un pie.

—Bien, por hoy no hagas más ejercicios; pero mañana me traerás un certificado del médico, si continúa doliéndote.

—Este.... señor... ¿No sería mejor que le trajera un certificado del zapatero que me hizo los zapatos estrechos?...

El corazón de Chopin

El 30 de Octubre de 1849 celebrábase en París los funerales de Chopin, en la Iglesia de la Magdalena. Y sobre su fosa fué esparcida la tierra que Chopin había traído de Polonia en el vaso de plata ofrecido por los amigos de su patria. Dormir el gran sueño bajo un poco de tierra patria y ofrecerle en don el propio corazón, he ahí su propia voluntad. Así fué. Su corazón fué llevado y custodiado en Varsovia en la iglesia de Santa Cruz, donde un busto en el nicho marmóreo y una inscripción de pocas palabras señalan el sitio del precioso recuerdo.

Sin embargo, aun después de la muerte no había de serle concedida paz a aquel pobre corazón que nunca había sentido sino el dolor por la ausencia de sus padres, por la patria, por el amor perdido.

Cuando Polonia fué invadida por los rusos, la urna conteniendo el corazón del inmortal músico fué enviada a Moscú; triste episodio de guerra ante el que no se sabe si maldecir al enemigo llevado a tal profanación, o tener piedad por el gran perseguido del destino. "Nada interrumpe el tictac de los latidos de mi corazón—escribía desde París.—¡Oh, si pudiese sonando aquietar el dolor que me roe el corazón!... ¡Y cómo pasa lentamente la noche!... Las lágrimas que no se pueden son fuerte peso. Mi corazón está lleno. Y no tengo mas remedio que trabajar el valses, que el publico ama y paga, y en mazurcas, con el corazón destrozado".

Así Chopin nombraba siempre aquel su pobre corazón, que parecía inspirado por misteriosa concordancia sus borrascas interiores con aquellas del mundo exterior. En 1863 la revolución quemaba su plano y en 1915 los rusos sacaban su corazón de Varsovia.

Actividades científicas de una empresa industrial

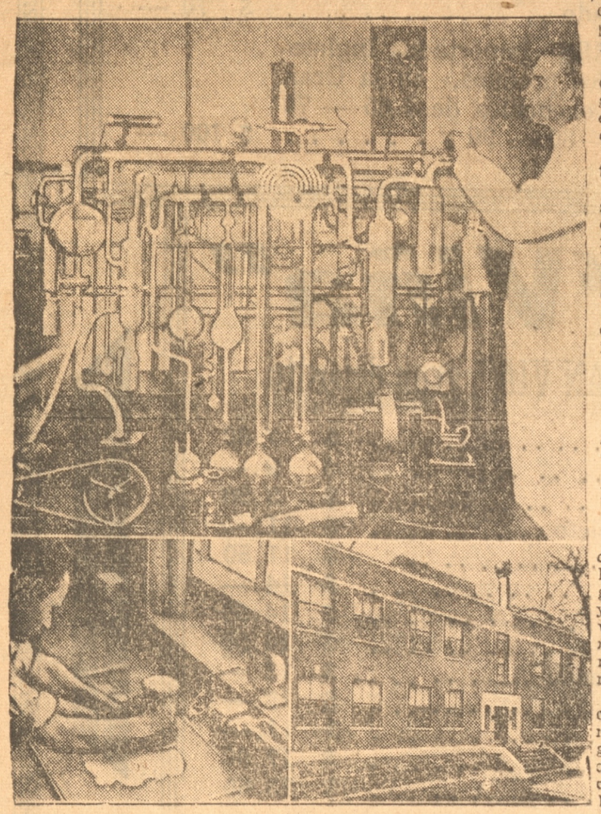

Tres de los veintinueve laboratorios de investigación científica de una famosa empresa industrial. Arriba, uno de los aparatos de la Granja Experimental de du Pont cerca de Wilmington, Delaware. Abajo, a la izquierda, prueba de la propiedad expansiva de un pigmento a base de titanio, en un laboratorio de la propia empresa en Edgemoor, Dalaware. Y abajo, a la derecha, fachada del Laboratorio Háskell de Toxicología Industrial, recientemente erigido por la misma Compañía du Pont, cerca de Wilmington.

Nueva York (SIPA).—El notable progreso científico que le cierto número de años a esaparte ha tenido lugar en los Estados Unidos, ha traído consigo multitud de nuevos productos o iguales o superiores a los naturales de que son afines Eso ha ido acompañado de intensa investigación, fijándose así la ciencia constantemente nuevas metas, destinadas a ir mejorando las condiciones de vida de los seres humanos, cuyo número va creciendo incesantemente.

Para dar una idea de lo que se viene haciendo acá en materia de investigación científica, baste decir que la Compañía du Pont, representativa de la multiforme industria química gastó el año pasado en sólo eso más de 6.000.000 de dólares. Pero si bien es cierto que con la referida investigación se ha logrado hacer extraordinariamente prolífica a la industria química, resultando de ello la creación de productos de incalculable utilidad y economía, también lo es que su objeto no se limita a cosas de inmediata importancia práctica, pues, en efecto, empléanse cantidades enormes en la investigación relacionada con la ciencia puramente fundamental.

La Compañía du Pont tiene establecidos en la actualidad veintinueve laboratorios, dedicado cada uno de ellos a determinado ramo de actividades. En uno, por ejemplo, se realiza toda clase de experimentos con el fin de librar en lo posible a la agricultura, de los desvastadores insectos. En otro se lleva a cabo experimentos relativos a toxicología industrial, con el propósito de eliminar ciertos peligros inherentes a determinadas ocupaciones. Y los experimentos que se realizan en otro tienen por objeto exterminar los microbios, y demás parásitos que atacan a las simientes y que, por ende, reducen el rendimiento de las cosechas.

Otros se ocupan en ir impulsando el progreso en los diversos ramos de la industria química en que se halla interesada la compañía, a saber: materias plásticas, películas para cinematografía, preparaciones de acabado, telas revestidas de piroxilina, productos químicos para industria petrolera, productos químicos para la industria hulera, rayón, explosivos comerciales, materias colorantes, perfumes, pigmentos y productos que, mediante el amoníaco, se obtienen combinando elementos tan comunes como lo son el aire, el agua y la hulla, y de los cuales se han obtenido hasta ahora más de ochenta.

Otros están dedicados a la investigación de fenómenos físicos, para lo cual se valen de aparatos tan modernos como la máquina ultracentrífiga, tratando de descubrir los más íntimos secretos de la materia. Y, por último, hay uno que tiene por objeto estudiar toda clase de problemas de ingienería. Los veintinueve laboratorios de que se trata se hallan situados en diecinueve poblaciones y nueve estados de esta república.

La industria química de los Estados Unidos ha contribuído de manera notable al fomento de la ciencia en general. La Compañía du Pont contribuye al adiestramiento de ingenieros químicos y al fomento de la ciencia química en particular, por medio del contacto que sostiene con las univeridades, y de becas y pensiones que otorga. En la actualidad tiene concedidas veinticuatro becas, y lo extraordinario del caso es que son para investigacion científica en el campo de la química con amplísimas facultades en este sentido para los que disfrutan de ellas, pues no se les exige que la encaucen por tal cual rumbo.

El vino de la palma

No hay libro de viajes por tierra de Africa en el cual no se nos mencione y enaltezcan las múltiples cualidades del vino de palma. Veamos que es y cómo es...

complicada tarea. Esto no les hace ninguna gracia a los negros perezosos por naturaleza, y es así como prefiren más el **vino de palma** que, además, es más alcohólico y no necesita ningún trabajo para su preparación.

El vino de palma, que no es otra cosa que la savia de la palmera borassus, es llamado sangará por los habitantes del Sudán, del Senegal y de toda la costa occidental hasta la desembocadura del río Congo.

El líquido se obtiene practicando un corte en la parte del tronco inmediata al nacimiento de las hojas. La operación puede parecer difícil, pues las palmeras tienen de ocho a diez metros de altura, y sus troncos rectos y lisos no permiten que se trepen por ellos con facilidad. Pero, los negros emplean el siguiente sistema. Rodean el tronco con una corona de un metro y medio de diámetro formada por lianas sólidamente trenzadas y muy semejantes al arco de una barrica. Cuando quieren subir hasta su bodega natural, entran en el círculo y lo apoyan en el cuerpo a la altura de la cintura y luego, ayudándose con los pies, logra trepar fácilmente.

Para extraer el vino, practican una pequeña incisión en la parte inmediata al nacimiento de las hojas como se ha dicho y colocan un recipiente cuya capacidad es de dos o tres litros. Para llenarse demora tres o cuatro horas y se le substituye con otro.

Fresco, el sangara tiene un sabor azucarado levemente picante, el cual resulta muy agradable. Es un líquido blacuzco y que, por capitoso, debe beberse con moderación. Los negros tienen el instinto de la medida, pero más de un blanco, engañado por su aparente suavidad, se ha embriagado peligrosamente.

Al cabo de ocho o diez horas comienza la fermentación y, tornándose espumoso, por su gusto, recuerda al champaña. Los negros los prefieren en esta forma, particularmente para sus orgías. Bien se puede asegurar que a partir en'onces se convierte en una bebida epiléptica; los negros, embriagados por el sangara echan espuma por la boca, saltan y se contorsionan en forma inenarrable, hasta que la bebida los voltea dejándolos como muertos.

Para procurarse esta bebida favorita los negros africanos sacrifican millares de palmeras borassus, pues la desangran hasta la última gota.

Cuando han agotado la savia de las palmeras del lugar, levantan la población y la instalan en el lugar propicio fértil en estas bodegas con que la naturaleza los ha favorecido.



Virginia Grey, actriz de la Metro Goldwyn Mayer, luciendo un atractivo vestido de lana gris

Anécdotas de grandes hombres

LAS LENGUAS DE ESOPO



Esopo, el famoso fabulista griego de la antiguedad, era según se sabe, esclavo de Yanto. Un día que su amo tenía invitados a comer, encargó a Esopo que fuese al mercado a comprar todo lo mejor que hubiera y que con ello prepara los platos. A la hora del almuerzo, los comensales no encontraron otra cosa que lenguas, preparadas de las más diversas maneras. Maravillado el amo por tan ingeniosa singularidad, llamó a Esopo y le preguntó qué razones había tenido para elegir las lenguas.

—Usted me ordenó que comprara lo mejor que había en el mercado y que con ello preparara los platos, y le he obedecido. En efecto, ¿Qué puede haber mejor que la lengua que es el vínculo de la vida, el órgano de la verdad y de la ciencia, la soberarna de las asambleas políticas?

—Muy bien — respondió el amo tono de broma.— Mañana tendré estos mismos invitados, y quiero que tú compres lo peor que haya en el mercado y que con ello nos prepares la comida.

Al día siguiente, reunidos los comensales en torno a la mesa, les fueron servidas lenguas y lenguas, preparadas en toda forma. Yanto llamó entonces a Esopo y le preguntó que significaba esta broma.

—¿ No es acaso la lengua — respondió Esopo — lo peor que puede haber? ¡Ella es la causa de todos los litigios, de todas las enemistades, de todas las guerra!

PROMESA CUMPLIDA



Alejandro Dumas, padre, se hallaba una noche cenando con un amigo. De pronto llega hasta él una persona desconocida que le saluda afectuosamente.

—Buenas noches, mi querido... Pero, ¡mire qué desmemoriado que soy!, no recuerdo su apellido.

El visitante le dice cómo se llama y entonces Dumas prosigue:

—Es verdad. Pero, discúlpeme usted, debe hacer muchísimo tiempo que no nos vemos. ?Dónde nos vimos la última vez?

—En el monte Sinaí, Usted, señor Dumas, montaba un camello, y me dijo que esperaba encontrarme algún día en París para comer juntos. Y aquí me tiene usted.

Entonces, el autor de "Los Tres Mosqueteros", golpeándole la espalda al amigo que le acompañaba en la mesa, le dijo:

—¿Has visto? ¡Y se vino, no más!

UN PEQUEÑO ERROR

Edmundo De Amicis había publicado en una revista de Florencia un cuento que había enviado a la misma con prisa juvenil, es decir, sin haberlo meditado ni leído lo suficiente, antes de su aparición. La noche misma en que su trabajo literario veía la luz pública, se le apersonó a De Amicis su amigo Ludovico Pasini, quién le dijo amablemente:

—He leído tu cuento de hoy y en la parte donde describes un campamento yecino a Mestres, haces entrar el sol del lado de levante. Es un pequeño error, pero que puede corregirse.

ELEONORA DUSE EN "FROUFROU"

Eleonora Duse, la gran actriz dramática italiana fallecida en 1924, solía recordar siempre que una de su primeras creaciones había sido "Froufrou", obra que no había vuelto a representar desde una noche en que lo hizo con toda realidad. "En el último acto — refería la artista — me traen a la cama donde debo morir, a mi hijito a quién llamaba para decirle adiós. Era el de aquella noche, un lindo niñito de cuatro o cinco años, escogido al azar en la calle. Se encontró tan bien al abrigo de mi pecho, que al poco rato comenzó a acariciarme la cara. Lo besé, y me devolvió mis besos con tanta ternura que parecía que hacía tiempo o que nunca, tal vez, había sido acariciado. Conmovida, rompí en llanto. Y viéndose llorar, lloró él también. Cuando — de acuerdo con la indicación del libreto de Meilhac y Halevy — quisieron arrancármelo, no fué posible. El pequeño se prendió a mi cuello y yo no tuve valor para separarlo de mí... Y así aquella noche, revivida por el amor de su hijito, Froufrou no murió".

¿QUIEN ES EL REY?

Enrique IV, rey de Francia, se perdió un día en un bosque y al encontrarse con un aldeano, le pidió a éste que le sirviera de guía para retornar a la ciudad. En el camino, el aldeano le dijo al rey:

—Usted es, seguramente, un oficial del rey. Yo nunca he visto a su majestad. ¿Podría usted hacérmelo ver?

—¡Cómo no!— respondió Enrique IV. Ven conmigo y cuando lleguemos aquel que tenga el sombrero puesto, es el rey.

Llegados al sitio donde estaban los cortesanos, éstos rodearon al rey, todos con el sombrero en la mano, para agasajarle.

—¿Has visto ahora quién es el rey? — preguntó el soberano a su humilde acompañante.

Y el aldeano, que también se había quedado con el sombrero puesto, preguntó a su vez:

-¡No salgo de mi asombro, señor! ¿Quién es el rey? ¿Usted o yo?

CORRIENTES PELIGROSAS

En la corte de Inglaterra figuraba un "cazador de corrientes de aire".

Este importante dignatario visitaba las viviendas reales, inspeccionaba — en teoría — las puertas, las ventanas, verificaba su eficacia.

Su misión oficial era proteger las augustas personas de los vientos colados, generadores de resfríos impertinentes.

Pués bien, el puesto acaba de ser suprimido.

—¡Qué error! — expresa mister Flandin. — En nuestra época tormentosa, era necesario, al contrario, ascender a ese cortesano, y hacer un... "cazador de tormentas".

Un programa hípico de alto interés es el de esta tarde

El programa cuenta con ocho carreras llamadas a despertar gran interés entre los aficionados a la hípica. — Las diversas pruebas serán sobre una distancia de 1.200 metros. — La de fondo será sobre 1.400 metros. — Los favoritos de "La Patria", para la reunión de hoy son: Mensaje, Optimo, Buceta, Corral Olivares, Frau Fuhrer Admirable, Corral Riquelme y Patiño

El programa que se desarrollará esta tarde en el Club Hípico presenta especial atracción, ya que cada una de las pruebas se correrá sobre una distancia de mil doscientos metros, con excepción de la de fondo que será sobre 1.400 metros, del premio "Jaque Mate". Las carreras restantes serán por el premio "Jibia".

Es indudable que un numeroso público ha de congregarse esta tarde en el recinto del Club Hípico para presenciar el desarrollo de cada una de las pruebas. Contribuirá a hacer más agradable la reunión de esta tarde, el clima que se presenta sumamente agradable para disfrutar de ratos de distracción.

LA PRIMERA CARRERA

Nueve competidores han mantenido su inscripción en la primera prueba para caballos de octava serie. A primera vista destacan sus mejores opciones Mensaje que el domingo entró tercero cuando ya la carrera se creía fija para él; Grotesco, ganador en esta prueba el domingo pero con muchos kilos menos; Dantzing que se encuentra en muy buenas condiciones, y Alumno que el domingo último se quedó parado en la partida.

Para la defensa de nuestro pronóstico elegiremos a Mensaje como ganador; a Dantzing y Perdón, para los placés.

LA SEGUNDA CARRERA

En esta prueba figuran inscritos once caballos, destacando sus mejores opciones para el triunfo Optimo que el domingo llegó segundo de Refilón; Primor que cuenta con una victoria a su haber y va a un peso muy cómodo; y Pafnuncio que hace algunos domingos estuvo llegando placé y que pasa por un período sobresaliente de condiciones físicas; y Blue que hace poco ganó a Perlina.

La defensa de nuestro pronóstico, como ganador, se la encomendaremos a Optimo, dejandoles los placés a Primor y Pafnuncio.

TERCERA CARRERA

De los ocho competidores que correrán en la sexta serie, se encuentran en mejores condiciones de ganar, Buceta que el domingo ganó fácilmente a Perlina; Mari Mari que cuenta con un buen segundo puesto a su haber; Perlina que va a un peso muy cómodo; y Exagerado que también ha tenido figuración destacada.

Para nuestro pronóstico vamos a elegir nuevamente a Buceta como el ganador más indicado; los placés se los dejaremos a Perlina y Mari Mari.

CUARTA CARRERA

De los nueve competidores que figuran en la cuarta carrera, que como las anteriores se correrá también sobre 1.200 metros, destacan su mejor opción Sacapunta que el domingo 13 entró segunda de Noctonia y el domingo 20 tercero de Chada; después del descansito del domingo pasado, la cosa está clara. Después tenemos a Calbul que pasa por un período sobresaliente como lo ha demostrado en las últimas presentaciones; Quidico que el domingo entró cuarto; y Polvo de Oro que se ha estado componiendo últimamente.

En consecuencia nuestro pronóstico en esta prueba quedaría así: Ganador, Corral Olivares; placés, Sacapunta, Calbul y Quidico.

LA PRUEBA DE FONDO

La prueba de fondo sobre una distancia de 1.400 metros ha reunido a un lote de siete bravos competidores, algunos de los cuales han demostrado últimamente las condiciones sobresalientes en que se encuentran, tales como Wylho, Sorprendente, Sarmiento, Leteo y El Fayum que se ha compuesto bastante. Sin embargo, analizando performances anteriores, encontramos la mejor opción de parte de Frau Furher que ya en una ocasión ganó a Wylho a pesos iguales; en seguida tenemos a El Fayum por su última carrera en el clásico; a Wylho que obtuvo el cuarto lugar en el clásico; y a Sorprendente que se encuentra en muy buenas condiciones.

La defensa de nuestro pronóstico se la encomendaremos a Frau Furher, dejando el placé a El Fayum.

LA SEXTA CARRERA

En la sexta carrera hay varios que tienen a su haber muchas probalidades de triunfo; tenemos, en primer lugar a Admirable que el domingo fué ganado por Noctonia que se encuentra en inmejorables condiciones; en seguida está Chillán Viejo que ganó fácilmente en una serie más baja; Mono que cuenta a su haber con dos buenas victorias anteriores, y Nocedal que el domingo entró cuarto.

Entre los mencionados elegiremos a Admirable como ganador; los placés se los dejaremos a Mono y Nocedal.

SEPTIMA CARRERA

De los nueve competidores que van en esta prueba, vemos como los más indicados para hacer suya la victoria, en primer lugar el corral Riquelme, con Brumario y Cusilelfu; en seguida tenemos a Auquinco que se encuentra en muy buenas condiciones; a Delantal que el domingo entró segundo; y a Telenco que bajó de serie y va a un peso muy cómodo.

La defensa de nuestro pronóstico, como ganador, se la dejaremos al Corral Riquelme; placés, Brumario, Auquinco y Delantal.

LA PRUEBA DE CLAUSURA

Tan interesante ccmo las anteriores se presenta la prueba de clausura en la cual hay inscritos ocho animales, destacándose, en primer lugar, Patiño que el domingo último ganó en forma demasiado fácil; en seguida está Glorioso que bien puede hacer pelea al anterior; Sierra, que últimamente ha estado llegando encima de los ganadores; y Colihuinca que va a un peso muy cómodo.

Para nuestro pronóstico designaremos a Patiño como el ganador indicado; los placés se los dejamos a Glorioso y Sierra Madre.

ULTIMAS PERFORMANCES

DOMINGO 27 DE NOVIEMBRE.— (Pista Viana.

PRIMERA CARRERA.— 1.200 metros

1.o— Grotesco 55, 2.o Perdón 50, 3.o Mensaje 49, 4.o Clairón 54.

N. P. —Mont d'Or 58, Alumno 51, Metropol 48, Cienfuegos 47.

Ganada por 1|2 pescuezo, el 3.o a 1 pescuezo.

Tiempo: no se tomó.

SEGUNDA CARRERA.— 1.200 metros

1.o— Refilón 48, 2.o Optimo 52, 3.o Gato 54, 4.o Primor 48.

N. P.— Antileo 58, Pelantarú 54.

Ganada por 3 cuerpos, el 3.o a 1|2 cuerpo.

Tiempo: 1.15.

TERCERA CARRERA.— 1.200 metros

1.o— Buceta 50, 2.o Perlina 50, 3.o Mari Mari 56, 4.o Exajerado 54.

N. P.— Mr. Fife 58, Winston 54, Cafetero 57, Picotín 56, Ganancioso 51.

Ganada por 2 1|2 cuerpos, el 3.o a 2 1|2 cuerpos.

Tiempo: 1.14 4|5.

CUARTA CARRERA.— 1.400 metros

1.o— Chillán Viejo 55, 2.o Holy Bird 48, 3.o Calbul 49, 4.o Quidico 49.

N. P.— Ranquelero 58, Rosedal 56, Polvo de Oro 55, Don Max 54, Armador 54, Saigón 50.

Ganada por 1|2 cabeza, el 3.o a 1 1|2 cuerpo.

Tiempo: 1.28.

QUINTA CARRERA.— 1.800 metros

1.o— Celestial 60, 2.o Seduceo 58, 3.o El Fayúm, 4.o Wyhlo 48.

N. P.— Papito 57, Sandino 57, Ajedrez 55, Sorprendente 51, Sarmiento 49, Piojito 49.

Ganada por 1|2 cabeza, el 3.o a 1 cuerpo.

Tiempo: 1.5 2|5.

SEXTA CARRERA.— 1.400 metros

1.o—Noctonia 52, 2.o Admirable 51, 3.o Loncorilo 49, 4.o Nocedal 53.

N. P.— Malatesta 57, Perquén 56, Diómedes 52, Melindrosa 50, Palmerston 50, Coronel Parra 49, Nubecilla 48.

Ganada por 1 1|2 cuerpos, el 3.o a 1|2 cuerpo.

Tiempo: 1.27 4|5.

SEPTIMA CARRERA.— 1.400 metros

1.o— Ostabat 47, 2.o Venenito 63, 3.o Leteo 47, 4.o Fang Fang 47.

N. P.— Milón 55, Neápolis 54, Hacanea 53, Foción 50, Quasimodo 47.

Ganada por 3|4 cuerpos, los 2.os en empate.

Tiempo: 1.27.

OCTAVA CARRERA.— 1.400 metros

1.o— Brumario 49, 2.o Delantal 47, 3.o El Manzano 55, 4.o Holgazana 58.

N. P.— Agua Buena 60, Capablanca 52, Cusilelfu 49

Ganada por 1 cuerpo, el 3.o a 3|4 cuerpo.

Tiempo: 1.27.

NOVENA CARRERA. — 1.400 metros

1.o— Patiño 50, 2.o Estupendo 58, 3.o Sierra Madre 55, 4.o Colihuinca 53.

N. P.— Glorioso 57, Insolencia 57, Picacerito 57, Quieta 52, El Palermo 47.

Ganada por 4 cuerpos, el 3.o a 1 1|2 cuerpos.

Tiempo: 1.27 1|5.

PRONOSTICOS DE "LA PATRIA"

1.a CARRERA.— Ganador, Mensaje; placés, Dantzing y Clairón.

2.a CARRERA.— Ganador, Optimo; placés, Primor y Pafnuncio.

3.a CARRERA.— Ganador, Buceta; placés, Mari Mari y Perlina.

4.a CARRERA.— Ganador, Corral Olivares; placés, Sacapunta, Calbul y Quidico.

5.a CARRERA. — Ganador, Frau Führer; placé, El Fayúm.

6.a CARRERA. — Ganador, Admirable; placés, Mono y Nocedal.

7.a CARRERA. — Ganador, Corral Riquelme; placés, Brumario, Auquinco y Delantal.

8.a CARRERA. — Ganador, Patiño; placés Glorioso y Sierra Madre.

Probables montas y competidores

PRIMERA CARRERA
1.200 metros

Grotesco 59, M. Martínez.
Old Fox 59, H. Azócar.
Dantzing 59, S. Parra.
Mont d'Ort 55, E. Suárez.
Mensaje 49, C. Sánchez.
Clairón 52, O. Gutiérrez.
Perdón 50, E. Cáceres.
Alumno 54, R. Burboa.
Cienfuegos 45, F. Soto.

SEGUNDA CARRERA
1.200 metros

Trágica 58, N. N.
Moscaria 57, J. Vergara.
Blue 56, W. Fuentes.
Ding Dong 54, N. N.
Don Eduardo 52, C. Sánchez.
Antileo 53, S. Parra.
Pafnuncio 53, R. Torres.
Optimo 50, O. Gutierrez.
Gato 50, F. Soto.
Primor 48, L. Fuentes.
Pelantarú 47, A. Paredes.

TERCERA CARRERA
1.200 metros

Saigón 48, O. Gutiérrez.
Buceta 57, J. Pinto.
Menino 56, A. Paredes.
Periodista 56, E. Romero.
Mari Mari 53, L. Fuentes.
Mister Fife 51, F. Cáceres.
Perlina 51, P. Morales.
Exagerado 50, C. Sánchez.

CUARTA CARRERA
1.200 metros

Silvia Sidnei 58, E. Muñoz.
Sacapunta 55, W. Fuentes.
Coronel Parra 58, J. Vergara.
Rosedal 55, C. Bravo.
Tagorina 55, S. Parra.
Polvo de Oro, 54 Martínez.
Heredero 52, L. Fuentes.
Calbul 51, O. Gutiérrez.
Quidico 59, M. Gutiérrez.

QUINTA CARRERA
1.400 metros

Volteo 58, H. Azócar.
Frau Furher 56, S. Parra.
El Fayum 54, E. Cáceres.
Sorprendente 52, L. Fuentes.
Sarmiento 50, O. Gutiérrez.
Whylho 50, P. Morales.
Leteo 47, C. Sánchez.

SEXTA CARRERA
1.200 metros

El Palermo 58, H. Azócar.
Mono 56, R. Céspedes.
Estocolmo 55, E. Muñoz.
Perquén 55, J. Parra.
Admirable 54, O. Gutiérrez.
Soria 55, M. Martínez.
Nocedal 53, C. Bravo.
Diómedes 51, A. Paredes.
Chillán Viejo 50, S. Parra.

SEPTIMA CARRERA
1.200 metros

Fang Fang 60, W. Fuentes.
Vladimir 56, A. Beltrán.
Agua Buena 56, L. Fuentes.
Brumario 52, N. N.
Cusilelfu 47, E. Cáceres.
Telenco 52, O. Gutiérrez.
Auquinco 52, C. Sánchez.
Capablanca 48, F. Soto.
Delantal 47, A. Paredes.

OCTAVA CARRERA
1.200 metros

Beleur 58, C. Bravo.
Patiño 56, O. Gutiérrez.
Glorioso 53, E. Cáceres.
Diestro 44, C. Barrientos.
Picacerito 51, C. Sánchez.
Sierra Madre 51, L. Fuentes.
Colihuinca 47, E. Cáceres.
Quieta 46, A. Paredes.

PROGRAMA DE "LA PATRIA"

Domingo 4 de diciembre de 1938

Primera Carrera: A las 2.30 P. M. — 1.200 metros — Premio JIBIA (8.a serie) Handicap — Inscripción $ 28 — Premios $ 1.400 al 1.o; $ 280 al 2.o y 140 al 3.o

M. Martínez	J. Abba	1 GROTESCO	59	E	Torpedista	Gustada
M. Azócar	M. Azócar	2 OLD FOX	59	E	Tiny	Royalty
C. Riquelme	V. Coide	3 DANTZING	59	E	Armateur	Speed
C. Castro	J. Abarzúa	4 MONT D' OR	55	E	Ugolín	Grille
C. Castro	B. Bustos	5 MENSAJE	49	E	Shylock	Zubia
J. Fica	Stud Ebaker	6 CLAIRON	52	E	Royal Alarm	Carmagnole
M. A. Lara	Z. Carrasco	7 PERDON	50	E	Calvito	Digna
E. Pérez	E. Pérez	8 ALUMNO	49	E	Folletín	Alumna
A. Romero	Stud Cienfuegos	9 CIENFUEGOS	45	E	Royal Alarm	Coquette

Segunda Carrera: A las 3 P. M. — 1.200 metros — Premio JIBIA (7.a serie) Handicap — Inscripción $ 28 — Premios $ 1.400 al 1.o; 280 al 2.o y 140 al 3.o

F. Cerda	Stud La Sorel	1 TRAGICA	58	E	Buñuelito	La Sorel
E. Cáceres	P. Maricic	2 MOSCARIA	57	6	El Diecisiete	Jamas
M. Suazo	M. Suazo	3 BLUE	56	4	Omer Emetn	Gabardina
A. Gutiérrez	M. Vivalol	4 DING DONG	54	E	Eton II	Dune Site
S. Parra	Stud Condancas	5 ANTILEO	53	5	Patpedista	Chuza
R. Torres	R. Torres	6 PAFNUNCIO	53	E	Pibe	La Malibrán
A. Romero	A. Romero	7 DON EDUARD	52	E	Campanazo	Pouponne
J. Melero	M.M. Cantero	8 OPTIMO	50	E	Chile II	La Capilla
J. M. Parra	A. Melo	9 GATO	50	E	Chile II	Décima
E. Castillo	S. Castillo	10 PRIMOR	48	4	Folletín	Stolen Kis
L. López	L. López	11 PELANTARU	47	E	El Cinco	Primavera

Tercera Carrera: A las 3.30 P. M. — 1.200 metros — Premio JIBIA (6.a serie) Handicap — Inscripción $ 28 — Premios $ 1.400 al 1.o; 280 al 2.o y 140 al 3.o

G. Gutiérrez	Stud Temuco	1 SAIGON	58	3	Malesherbe	Silvatina
U. Bravo	Stud Sauzal	2 BUCETA	57	E	Islam	Moselle
J. Casanueva	J. de las Heras	3 MENINO	56	E	Nitrógeno	Miss Anna
A. Romero	F. Mehech	4 PERIODISTA	56	E	El Maestro	Notia II
E. Pérez	Stud Liguria	5 MARI MARI	53	5	Auld Reekie	Balloon
J. Rioseco	J. Rioseco	6 MISTER FIFE	51	E	Ich Dien I	La Lister
E. Román	B. Espinoza	7 PERLINA	51	E	Fósforo	Ogaka
E. Castillo	E. Donaire	8 EXAJERADO	50	5	Charmer	Lady Kendal

Cuarta Carrera: A las 4 P. M. — 1.200 metros — Premio JIBIA (5.a serie) Handicap — Inscripción $ 30 — Premios $ 150 al 1.o; 300 al 2.o y 150 al 3.o

E. Olivares	F. Sepúlveda	SILVIA SIDNEY	58	3	Torpedista	Bombá
E. Olivares	E. Olivares	2 SACAPUNTA	55	5	Ojo por Ojo	Cecilia
E. Inda	Edo. Inda	3 CORONEL FARRA	58	E	Ich Dien	Inés Berrutti
C. Bravo	Stud Santa Rosa	4 ROSEDAL	55	E	Number One	Cecilica
S. Parra	E. Bordeu	5 TAGORINA	55	8	Tagore	Ordenada II
M. Martínez	J. Abba	6 POLVO DE ORO	54	E	Almodóvar	Gutaperchn
J. Melero	J. Melero	7 HEREDERO	52	5	Ultimo Día	Pachitoa
G. Gutiérrez	A. Sepúlveda	8 CALBUL	51	6	El Diesiciete	Jeringa
U. Bravo	C. Sutter	9 QUIDICO	49	4	Redás	Flota

Quinta Carrera: A las 5 P. M. — 1.200 metros — Premio JIBIA (4.a serie) — Handicap — Inscripción $ 32 — Premios $ 1.600 al 1.o; 320 al 2.o y 160 al 3.o

L. Luco	Stud La Libertad	1 VOLTEO	58	E	Royal Alarm	Volturna
S. Parra	E. Bordeu	2 FRAU FURHER	56	4	Falkland	Klorintia
J. Melero	E. Calcagno	3 EL FAYUM	54	6	Tagoré	Arabiga
J. Fica	M. Ibarra	4 SORPRENDENTE	52	E	Eton	Plus Ultra
G. Gutiérrez	J. L. Ruiz	5 SARMIENTO	50	5	Salpicón	Sarmentnsa
E. Román	Stud Sejeda	6 WYLHO	50	E	Vesubio	Carmeen
R. Pastene	J. Urrutia M.	7 LETEO	47	E	Esquife	Indómita

Sexta Carrera: A las 5.30 P. M. — 1.200 metros — Premio JIBIA (2.a serie) — Handicap — Inscripción $ 38 — Premios $ 1.900 al 1.o; 380 al 2.o y 190 al 3.o

J. Rioseco	J. Rioseco	1 EL PALERMO	58	E	Paitanás	Boa
U. Bravo	J. A. Opazo	2 MONO	56	E	Almanzor	Mandita
E. Olivares	C. Fonseca	3 ESTOCOLMO	55	E	Majdstone	Estepa
G. Gutiérrez	A. Sepúlveda	4 PERQUEN	55	E	Tl Diecisiete	Pintura
G. Gutiérrez	Stud Talcahuano	5 ADMIRABLE	54	5	Citoyen	Admirame
M. Martínez	V. Jofré	6 SORIA	55	E	Harold	Dulce
F. Cerda	D. Verdugo	7 NOCEDAL	53	5	Noctovisión	Cimera
F. Cerda	M. Rabanal	8 DIOMEDES	51	E	Calvito	Diurna
A. Gutiérrez	A. Gutiérrez	9 CHILLAN VIEJO	50	E	Shylock	Autora

Séptima Carrera: A las 6 P. M. — 1.200 metros — Premio JIBIA (3.a serie) — Handicap — Inscripción $ 34 — Premios $ 1.700 al 1.o; 340 al 2.o y 170 al 3.o

M. A. Lara	J. S. Gaete	1 FANG FANG	60	E	Falkland	Chupilca
G. Jofré	G. Jofré	2 VLADIMIR	56	6	Maidestone	Volage
R. Pastene	J. Urrutia M.	3 AGUA BUENA	56	5	Escuife	Indómita
C. Riquelme	Stud Iniciados	5 BRUMARIO	47	E	Campanazo	Bombé
C. Riquelme	C. Riquelme	5 CUSILELFU	47	E	Champignoli	Alucita
L. Luco	Stud La Libertad	6 TELENCO	52	3	Minué	Menor
G. Adasme	Stud Malejan	7 AUQUINCO	52	E	DiamondRed	Modesta
S. Parra	S. Parra	8 CAPABLANCA	48	E	Coli	Fumarola
J. Casanueva	Stud Neptuno	9 DELANTAL	47	6	Sparus	Delatear

Octava Carrera: A las 6 P. M. — 1.200 metros — Premio JIBIA (3.a serie) — Handicap — Inscripción $ 34 — Premios $ 1.700 al 1.o; 340 al 2.o y 170 al 3.o

H. Vigoroux	H. Vigoroux	1 BELEUR	58	5	Armateur	Belletto
J. Fica	C. Fonsea	2 PATIÑO	56	E	Brown	Parabriza
F. Cerda	J. Jara S. M.	3 GLORIOSO	53	E	Coli	Redonda
F. Cerda	Stud Primavera	4 DIESTRO	44	E	Ranquelino	Destresr
A. Romero	F. Mehech	5 PICACERITO	51	E	El Perla	Picacera
J. Melero	M. Cantero	6 SIERRA MADRE	51	E	Bishop	Santa Teela
E. Cáceres	R. Vargas	7 COLIHUINCA	47	E	Coli	Cirene
E. Castillo	M. Santander	8 QUIETA	46	6	Mentu Fé	Mella Lelbua

Los Camiones CHEVROLET

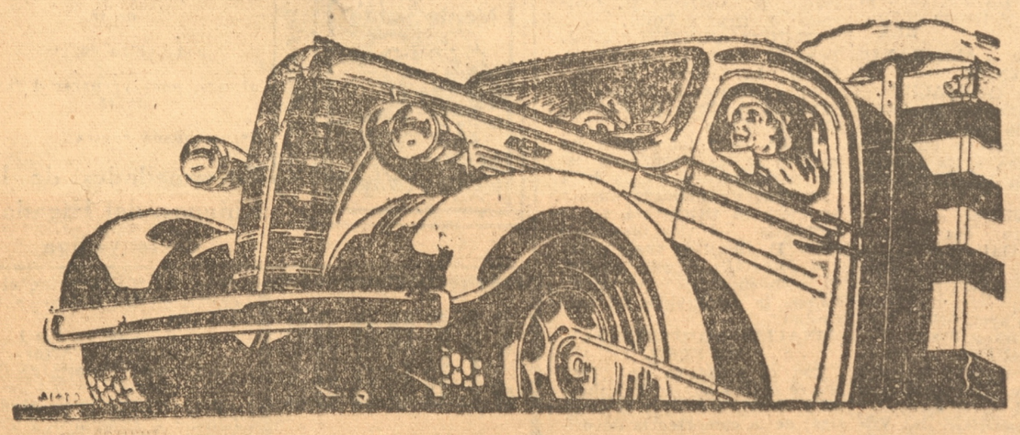

Los preferidos por las siguientes razones:

PRIMERO: Los nuevos camiones "CHEVROLET" tienen mayor fuerza que cualesquiera otro de su categoría de precios, y de sobra para las cargas más pesadas.

SEGUNDO: El motor "Chevrolet" de alta comprensión de válvulas en la culata, es no solamente muy potente y económico, sino que consume menos gasolina y menos aceite.

TERCERO: Las características del "CHEVROLET" tales como, los nuevos frenos hidráulicos perfeccionados, el puente trasero enteramente flotante y el cambio de marcha de cuatro velocidades con garantía de larga duración y excelentes servicios, con un mínimum de gastos de conservación.

CUARTO: Su precio es sumamente bajo, lo que se traduce en menor depreciación y en una inversión más segura.

Solicítenos una demostración y se convencerá de que los camiones "Chevrolet" ofrecen las ventajas que más se desean en un vehículo de esta clase. — ¡MAYOR FUERZA POR LITRO. — MENOR COSTO POR CARGA!

Kulenkampff, Knoop y Cía.

Barros Arana 460 - Casilla 60 C - Teléfono 1064

CONCEPCION

LAS CANAS
DESAPARECEN INSTANTANEAMENTE USANDO
TINTURA FRANÇOIS

JUNIOR

Joven, preferible con algo práctica de oficina. OFERTAS manuscritas indicando edad y con copias certificados a Casilla Nº 920

12135

SASTRERIA
FONO 529 **REYES** MAIPU 402

Obsequio de Navidad

— DEL —

Diario "LA PATRIA"

Tienen opción a este obsequio todos nuestros lectores, avisadores de la Sección Avisos Económicos Clasificados y suscriptores bajo las condiciones siguientes:

LECTORES: 2 diarios "La Patria" de los publicados entre el 12 de Noviembre y 23 de Diciembre, devuelto en buenas condiciones dan derecho a un CUPON PARA EL SORTEO.

AVISADORES DE ECONOMICOS: 1 aviso ordenado para tres días o 3 avisos para un día, dan derecho a UN CUPON PARA EL SORTEO.

SUSCRIPTORES: Toda suscripción que sea cancelada antes del 23 de Diciembre próximo, dá derecho a CUPONES PARA EL SORTEO; en las siguientes proporciones:

Suscripción Anual $ 95.— 25 CUPONES
" Semestral $ 50.— 11 CUPONES
" Trimestral $ 26.— 5 CUPONES

A toda suscripción ANUAL se le enviará GRATIS el mes de DICIEMBRE.

FECHA SORTEO. — El sorteo se efectuará el día 23 de Diciembre en nuestras oficinas. Todo obsequio que no sea retirado antes del 1.o de Enero de 1939, se volverá a sortear ese día.

El radio "RCA Victor, modelo "NIAGARA", se exhibe en las vidrieras de Casa Spano, donde se exhibirán también, próximamente, los juguetes.

El canje de diarios y las órdenes de avisos y suscripciones se atienden diariamente en nuestras oficina de 9 a 12 y de 14 a 19 horas.

Los canjes de provincia deben venir acompañado de una estampilla de $ 0.30 para franqueo del envío de los cupones.

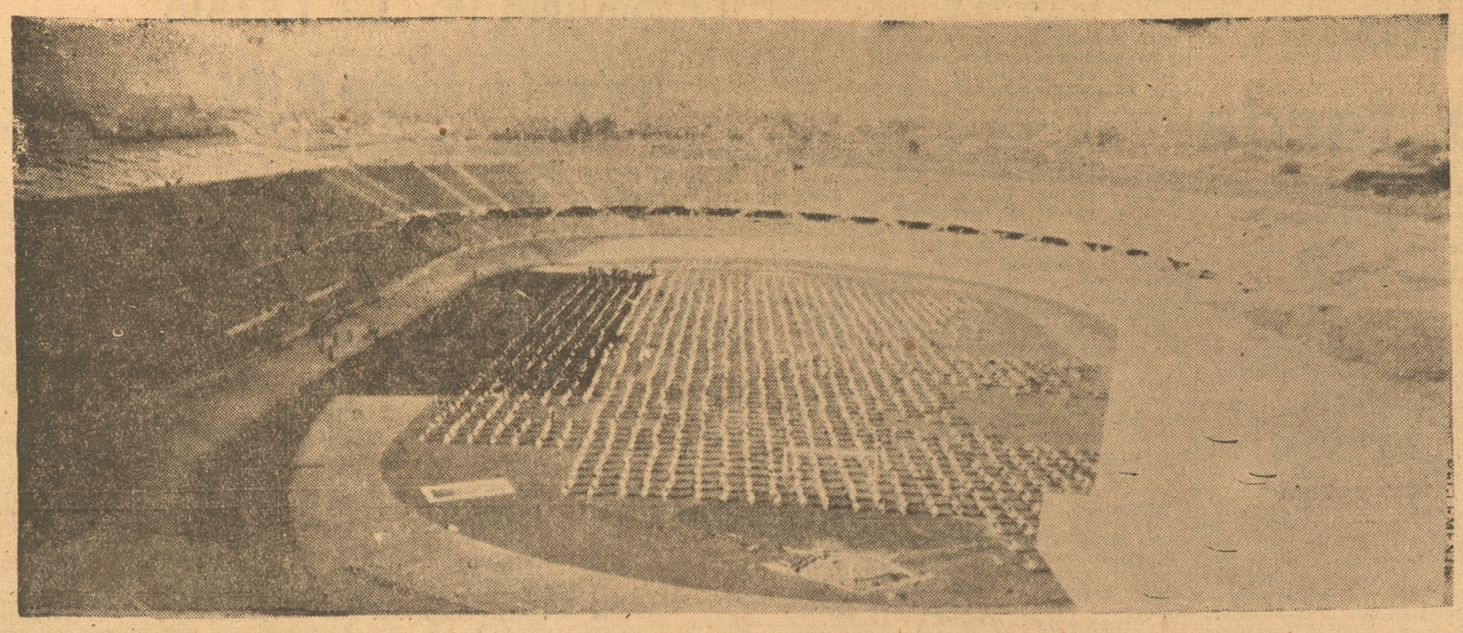

VISTA PARCIAL DEL ESTADIO NACIONAL INAUGURADO AYER CON GRAN SOLEMNIDAD EN LA CAPITAL

Travesía Lirquén-Concepción corren hoy los pibes lustrabotas a las 11 horas

Interés ha despertado esta prueba atlética. — Los participantes. — Controles. — La largada será en Lirquén y llegada en nuestra ciudad, frente al Teatro Central. — Advertencia a los participantes. — Los premios. — Otros detalles

Hoy se efectuará la anunciada prueba atlética que consiste en la travesía Lirquén - Concepción, que promete resultar de gran interés.

En esta carrera participarán 21 atletas que se encuentran optimistas de cumplir íntegro el recorrido de esta jornada.

Numeroso público se encontrará en la meta y por las calles de la ciudad, con el fin de presenciar esta prueba que será un gran éxito para el pedestrismo penquista.

Con esta carrera pondrá término a sus actividades deportivas el club de los pibes lustrobotas, en la presente temporada.

LOS QUE CORREN

A las 11 de la mañana se dará la partida de la travesía, en Lirquén, para luego terminar en nuestra, para luego terminar en nuestra ciudad.

Los atletas que solicitaron su inscripción y que correrán hoy es de 21 atletas y según el sorteo quedaron en el siguiente orden, partiendo un primer lote de novicios con 4 minutos de andican.

16 Luis Montiel; 15 Ramón Merino; 11 Jorge Cueva y 31 Arturo Riva..

Segundo lote con dos minutos de andican (perdedores).

7 Angel Bello; 19 Antonio 53 Pedro Escobar; 1 Heriberto Medina; 20 Eduardo Mora; 17 Flaminio Rivera; 59 Pascual Berenguela.

Tercer lote sin andicap (campeones):

18 Enrique Araneda; 9 Guillermo Reyes; 28 Guilermo Muñoz; 27 Juan Gutiérrez; 15 Ramón Gómez; 29 Alberto Arce; 44 Herminio Correa; 51 Manuel González; 26 Arcadio Fernández; 39 Segundo Millán.

Corre Gómez, ganador de la Marathon

En esta travesía correrán destacados cracks y entre ellos se destaca el ganador de la Marathon 1938, que se corrió el 12 de octubre.

Numerosas personas han solicitado del organizador de esta carrera

Se rendirá homenaje a Víctor Tor

MOMENTOS antes de dar la largada de la travesía Lirquén - Concepción, y después de dar las instrucciones a todos los atletas de los requisitos que deberán cumplir durante el desarrollo de la prueba, los corredores serán llamados al punto de largada y se rendirá un minuto de silencio en homenaje al recordado y celebrado jugador internacional que hoy duerme ec sueño eterno, Víctor Toro (Q. E. P. D.)

Autorizada por la Asociación Atlética

Para mayor seriedad y éxito de esta gran prueba atlética el club organizador a pedido la correspondiente autorización a la Asoc. Atlético penquista.

Una copa se adjudicará el ganador

El ganador de esta interesante jornada atlética se adjudicará la copa donada gentilmente por el prestigioso tesorero del box local señor León Cherniavsky, quien a querido una vez más demostrar el gran interés que tiene por ver progresar la vida deportiva penquista.

El propio donante de esta copa hará entrega de ella al ganador de la mencionada carrera.

Los demás premios

Los demás premios que se disputarán en esta carrera son los siguientes: Casa Real, un par de calzado finos; Simone y Cía. una lapisera fuente; Joyería Cabalín un reloj veladro; Armería Europea una cortaplumas; Federico Grossmann una linterna; Talleres Omega dos medallas de plata grabadas; El Coloso una linda camisa; Saín Hnos. una pelota de fútbol; Armería Europea una medalla.

La meta

La meta será frente al Teatro Central y según datos de los tiempos empleados por estos mismos participantes en pruebas de esta misma distancia, el ganador deberá llegar a la meta a las 12 horas.

Los ciclistas y el Heriberto Urzúa de Penco

Como está en conocimiento de los aficionados a la vida deportiva, el Atlético Heriberto Urzúa de Penco prestará su cooperación en esta carrera y pondrá a disposición de los atletas la brigada ciclista de la Refinería a fin de que señalen la ruta desde Lirquén a Penco como en la misma forma el personal de esta entidad lo harán en las principales calles de Penco

Lso ciclistas penquistas a pesar de tener carrera hoy han ofrecido su concurso y acompañarán a los atletas hasta nuestra ciudad

A los atletas

Ponemos en conocimiento de los atletas que deben de dirigirse a la vecina ciudad de Lirquén en el tren de las 10.15 hrvas. No se le dejará correr a los que no tengan, su uniforme bien aseado. La partida se dará a las 11 horas en punto.

El Jurado

El jurado estará compuesto en la siguiente forma:

Jueces de llegada, Eduardo Marín.

Juez de partida, C. Whittaker.

Cronometrador, señor René Santibáñez.

Jueces de llegada, Eudardo Marín, René Santibáñez y C. Whittaker.

El recorrido

Calle principal de Lirquén; camino; calle prinipal de Penco; amino; J. M García; Matadero; Av. Irarrázabal; Barros Arana; Janequeo; O'Higgins y llegada a la Plaza.

Los premios se exihibirán hasta las doce del día de hoy en la Confitería Palet.

"Helga Domke" y "Samuel Muñoz", ayer

Ayer a las 15 horas, se llevó a fecto el partido de basquetbol entre los equipos femeninos de la Fábrica de Paños de Concepción de esta ciudad y el "Samuel Muñoz" de Tomé.

La partida se desarrollo en medio del mayor entusiasmo, siendo ardorosamente animadas las jugadoras de ambos equipos por los numerosos asistente.

Antes del encuentro de estos conjuntos, se efectuó una partida entre elementos masculinos en disputa de valiosos premios del torneo interno que se está efectuando en la Fábrica de Paños de Concepción.

Durante el partido de los equipos femeninos, se pudo constatar jugadas de valía entre las de la localidad y visitantes.

La cuenta con que finalizó el partido fué alta a favor del "Helga Domke' que obtuvo 32 puntos por 4.

El equipo visitante es de reciente formación y no está acostumbrado a jugar en cancha de tierra, lo que fué una desventaja para sus componentes.

Después de la partida las dueñas de casa, invitaron a una once a las visitantes, seguida de un momento de baile en su salón social.

Después de terminado el partido femenino se dió entrada a la cancha a los equipos finalistas del campeonato interno, cuyo desarrollo había despertado interés entre los asistentes, pero una nota desagradable impidió la terminación del encuentro.

El capitán del equipo "Quero", por discrepancias en las anotaciones de la mesa, que llevaba el control del juego, y desconociendo el dictámen del árbitro, retiró su equipo dejando a los asistentes defraudados.

El certamen interno de hoy en el Penquista

SECCION ELIMINATORIA PROVINCIAL

De conformidad a lo que hemos venido informando, hoy a las 8.30 horas en el polígono del Club Penquista ubicado en la Avda. Collao 638, se efectuara el certamen interno programado, para los componentes de la sección campeones y primera, en disputa de premios donados por el club.

Este certamen, lo efectuará la directiva del club, para seleccionar a los tiradores, que participarán en la eliminatoria que efectuará la Asociación Provincial el día 8 del presente, y para lo cual solo podrán participar en dicha eliminatoria solamente los tiradores que hayan obtenido un mínimo de 180 puntos con la serie.

El certamen se efectuará a la distancia de 300 metros, en posiciones disparándose en blancos internacionales, 10 tiros válidos en cada posición, mas 6 tiros de prueba, disparados a voluntad del tirador.

A los tiradores que queden clasificados para participar en la eliminatoria, se les comunica que deberán inscribirse inmediatamente, pues dichas inscripciones serán enviadas a la Asociación el día 7 del presente, para el sorteo de rigor.

Tanto a los componentes de la sección segunda y tercera, como igualmente a los de la sección tiro infantil, se les comunica que, debido a que en la tarde de hoy se efectuará una competencia de tiro, pendiente entre los clubes colo Colo, Ignacio Serrano y Tomé de Tomé, y para evitar una prolongación del certamen de la mañana, se han suspendido las prácticas de tiro, y se les manifiesta que para el domingo próximo, se efectuará un certamen interno para dichas categorías.

De turno para hoy, los señores Oscar Hidalgo y Alfredo Garcés.

Con prueba de aliento terminan hoy actividades ciclistas

El recorrido Concepción, Penco, Concepción, Talcahuano, Concepción, se iniciará a las 10 horas desde nuestro diario. — La llegada será también en nuestra casa

A las 10 de la mañana de hoy, desde la puerta de nuestro diario, se dará la partida a la prueba máxima del ciclismo regional, con el recorrido Concepción, Penco, Concepción, Talcahuano, Concepción. El control de llegada, lo mismo que el de partida, será también en nuestro diario. Con la competencia de hoy, la Asociación Ciclista pone término a sus actividades del presente año.

Damos a continuación los detalles generales de esta hermosa competencia, que sin duda despertará gran entusiasmo en nuestro público:

Se llama la atención de los corredores hacia el recorrido que se ha fijado definitivamente, pues se han hecho algunas modificaciones a las que se había indicado, en mérito al pésimo estado del camino en la bajada Refinería a Penco, que no es posible hacerlo sin peligro evidente, y se ha alargado en Talcahuano.

Se seguirá por B. Aranes, Avda. Irarrázabal, Feria doblar a Baquedano, Camilo Henríquez, Camino a Penco hasta el Alto de la Refinería, (Estanque de agua), habrá un control para fijar la vuelta; se volverá por el mismo camino para entrar a Concepción por Avenida Camilo Henríquez, doblar en Lientur, (calle Buen Pastor), doblar en Las Heras, doblar en Lautaro alrededor de la Plaza Condell doblar en Rozas, seguir por Rozas hasta la Avda. Arturo Prat, saliendo por la callecita del lado derecho, seguir hasta el camino a Talcahuano, calle Colón hasta San Martín, doblar en Sargento Aldea, alrededor de la Plaza de Talcahuano, seguir por Bulnes, calle de la Iglesia, y salir a Colón para regresar a Concepción, entrando por A. Prat, doblando en Barros Arana para llegar frente a la Casa Chica.

La llegada debe ser a las 12 horas más o menos.

INSCRITOS

Hay los siguientes, que llevarán el número de orden que se indica, cosido sobre el pantalón:

1. Pedro Ortíz, 4ª categoría, Lota.
2. Juan Riquelme, Nov. Gan. Lota.
3. Rigoberto Rivas, Nov. Perdedor, Lota.
4. Juan Delgado, Nov. Perd. Lota.
5. Faustino Retamal, Nov. Gan., Lota.
6. David Agüilera, 4ª categoría, Lota.
8. Juan Mardones, 4ª categoría, Concepción.
13. Fco. Neiman, Nov. Perd. Concepción.
14. Baldomero Anguera, 1ª categoría, Concepción.
15. Augusto Pantoja, Nov. Gan., Concepción.
16. Gmo. Riveros, 3ª Categoría, Concepción.
17. Armando Leiva, 3ª categoría, Schwager.
20. Jorge Jacobsen, Nov. Perd. Concepción.
21. Enrique Fierro, Nov., Gan., Concepción.
22. Benedicto Bastías, Novicio perdedor, Schwager.
23. Benedicto Palma, Nov. Perd., Schwager.
26. Mario Mayora, Nov. perdedor, Concepción.
12. Julio Oñate, Nov. Perd. Concepción.
24. Julio Reyes, Nov. Perd. Concepción.
29. Bernabé Maragaño, 4.a categoría. Talcahuano.
30. Fernando Pérez, Novicio Ganador, Talcahuano.

Los corredores tienen la obligación de gritar su número en la vuelta de Penco, en Concepción, pasada Rozas, A. Prat y en Talcahuano, en la vuelta de la Plaza de Armas.

PREMIOS

Primer premio. Bar Restaurant Roig: Una copa grabada, donada por el señor Manuel Barreda.

Segundo premio: Armería Franco Italiana: Una estatua "Ciclista" obsequiada por el señor José Decarli.

Los restantes que son los siguientes serán elegidos por los corredores que se clasifiquen:

Premio Armería Herce: Una linda camisa con corbata, donada por el señor Ricardo Herce.

Premio Casa de Novedades Westermeyar: Una vistosa camisa de popelina de seda, donada por el propietario de esta casa comercial.

Premio Librería Espinoza Allende: Una linda lapicera fuente con pluma de oro, donada por el señor Héctor Zagal.

Premio Miguel Sanguinetti: Tres bonitas medallas sobre relieve, grabadas, donadas por el señor Miguel Sanguinetti.

Premio Jacinto Pino: Dos vistosas medallas sobre relieve, grabadas, donadas por el tesorero de la Asociación, señor Jacinto Pino.

La Asociación Ciclista local, hace público su reconocimiento, por el valioso aporte de los destcados comerciantes de esta ciudad, enumerados mas arriba, que con su generosidad desmedida han llevado el entusiasmo a cada uno de los participantes, por el estímulo que se les hace para seguir adelante en la brega, por el prestigio del ciclismo de la región, que este último tiempo ha marcado un franco resurgimiento, que ha entusiasmado a simpatizantes, admiradores y ciclistas en general.

La Asociación invita a los señores donantes a presenciar la partida y llegada de este torneo, y se verá halagada de contar con su presencia.

JURADO Y CONTROLES

Arbitro General, el presidente de la Asociación, señor Luis Sandoval F.

Comisarios generales, vicepresidente de la Asociación, señor Anibal del Solar y presidente de la Asociación Ciclista de Lota, señor Julio Moraga.

Jueces de partida, señores Gilberto Sanhueza, Hugo Alarcón, Jacinto Pino.

Jueces de llegada, señores, Gilberto Sanhueza, Hugo Alarcón, Jacinto Pino y Gmo Venegas.

Controles fijos: Gmo. Venegas en Baquedano esquina Avenida Camilo Henríquez.

En Talcahuano, calle Colón esquina San Martín, señor Ignacio Vidal y en Colón esquina de Bulnes, el que designe el señor Ignacio Vidal.

En Concepción: En Rengo esquina Rozas, el señor Jacinto Pino. En Caupolicán esquina de Rozas el señor Hugo Alarcón.

Controles volantes: Han ofrecido su concurso los señores Miguel Sanguinetti, Luciano Berazzaluce, Emilio Carlín, Rubén Hinojosa, Manuel Pualuan, y los que voluntariamente deseen contribuir al mejor desarrollo de esta prueba.

Recomendaciones a los carros, autos, etc.

Se insiste en recomendar a los autos, camiones, motos particulares, que deseen acompañar a los ciclistas atenerse a las siguientes instrucciones:

Deben mantenerse a una distancia de 100 metros, adelante y transitoriamente, pues el polvo molesta a los corredores, y a 50 metros atrás, para evitar accidentes y molestias a los participantes, especialmente en donde el camino es malo. Se prohibe terminantemente ser remolcado o tomarse de algún vehículo motorizado, so pena de descalificación inmediata.

También se recomienda a los conductores de los carros, y toda clase de vehículos, tener algunas consideraciones con los corredores, dándoles las facilidades necesarias para evitar accidentes, como el que se lamentó el domingo pasado, todo es cuestión de un poco de buena voluntad y humanidad.

BUZON DEPORTIVO

Y SIGUE EL BASKET-BALL FEMENINO

Todavía no cesan de moverse las redes de los canastillos que tuvieron gran tarea en un Campeonato Regional, que recién terminó. El equipo campeón de este certamen sin aspavientos, ni bombo, ya se fué a Santiago en pos de una consagración en el Campeonato Nacional.

Ayer un encuentro entreciudades. Concepción, representado por el conjunto Helga Domke, Tomé, por el Deportivo S. Muñoz. Hoy, en Penco Lota, Coronel y Talcahuano, grandes partidos se han anunciado con entusiasmo indescriptible. Público a granel, ávido de presenciar los encueuntros femeninos acuden cada vez más a las canchas de basket.

Si, señores, deportistas, se nota actividad en las esferas cesteriles femeninas y con ello dan un ejemplo a los conjuntos masculinos, que se han sumido en un adormecimiento sobre sus laureles. El mismo público así lo ha comprendido, que ahora margina los campos de basket cuando se enfrentan cuadros femeninos.

Progresa el deporte femenino; a grandes pasos marcha por el camino del florecimiento, y ello se debe a dirigentes emprendedores, aunque desconocidos, pero que se han entregado de llenos a la tarea de dar la más amplia actividad, y desarrollo al deporte, en el bello sexo.

Como justa comprensión cada día van uniéndose las simpáticas muchachas, que entusiastamente han logrado formar en esta cuidad, y alrededores, conjuntos que pueden representarnos con grandes probabilidades de éxito.

Este diario, siempre atento a todo lo que signifique progreso en el deporte, espera que este entusiasmo sea siempre creciente en la directriz, y cada iniciativa encontrará en las columnas de LA PATRIA, el más decidido y franco apoyo.

REX

CLUB DEP. ALMIRANTE LYNCH

PARTIDOS OFICIALES. — Mañana actúan los siguientes equipos por lo que se recomienda asistencia y puntualidad en la hora a los jugadores citados en la edición de ayer.

SEXTO EQUIPO — En la cancha número dos a las 8 horas contra Galvarino los jugadores Luis Alanda; Luis Lermanda; Octavio Flores y José Mora que por un olvido no se les citó ayer, deben concurrir a la hora indicada.

TERCER EQUIPO. — En la cancha número uno a las 9 horas contra Coquimbo un desempate del tercer lugar.

JUGADOR JORGE R. VERA. — Se le ruega a este socio pasar hoy sin falta a Freire 669, Botería La Universal, para darle a conocer noticias de importancia.

CLUB DEP. GALVARINO

Con su primer equipo van mañana a Penco el Galvarino

PRIMER EQUIPO. — Habiendo sido invitados por el Coquimbo de Penco, para jugar en esa localidad mañana con su equipo B y el primer equipo nuestro, se cita a las 13.45 horas en la Estación la pampa a todos los jugadores citados ayer o sea a los titulares y reservas de este equipo, debiendo asistir obligadamente los siguientes: A. Navarro, J. Morales, J. Reyes, L. Machiavello, H. Villagrán, L. Saez, V. Coloma S. Fernández, L. Medel, F. Ramis, José Pardo, C. Mardones, Juan Pardo. A cargo del equipo irá el presidente y secretario los que deben hacer citaciones personales.

Partidos oficiales

SEXTO EQUIPO. — Juega a las 8.30 horas en la cancha N.o 2, contra A. Lynch, el capitán Merino deb hacerse las citaciones personalmente.

CUARTO EQUIPO.— Hoy a las 9.30 horas, tiene partido contra el Coquimbo de Penco, en la cancha Nº 2, el capitán Gallardo debe citar personalmente a todos sus judores.

DELEGADO.— Está de turno en la mañana en la canchaNº 1, debe asistir el señor Soto sin falta.

las 8.30 horas en la cancha Nº 2 con A. Linch, su segundo partido oficial, el capitán Merino deb hacerse las citaciones personalmente.

CUARTO EQUIPO.— Hoy a las 9.30 horas, tiene partido contra el Coquimbo de Penco, en la cancha Nº 2, el capitán Gallardo debe citar personalmente a todos sus judores.

DELEGADO.— Está de turno en la mañana en la canchaNº 1, debe asistir el señor Soto sin falta.

León Cherniavsky se va a Santiago

Por el nocturno de hoy parte a Santiago el tesorero de la Asociación de Box, señor León Chernavsky. En su partida nuestra Asociación, pierde a uno de sus más efectivos y entusiasta dirigentes. Fué siempre, dentro de la corporación, modelo de corrección, de rectitud y abnegado cumplidor de la pesada tare que su cargo le imponía. Y que la misión del tesorero es de por sí ingrata y dura, supo siempre suavisarla con su espontaneo ingenio y singular simpatía que le es característica. El señor Cherniavsky, debe irse convencido que sus colegas dirigentes, sabremos siempre recordarlo con sincero reconomiento a su labor deportiva y como amigo, con todo el efecto y cariño que los verdaderos amigos se merecen.

Estimado León: los deportistas penquistas, te deseamos un feliz viaje, y que cada día ese camino de todos debemos recorrer, te sea más suave y próspero: y tus amigos leales, amigos, te damos en efusivo y cordial abrazo... no te decimos adios, pero sí hasta luego.

Club Deportivo Galvarino

A PENCO EL 1.er EQUIPO

Acciendo a una invitación de los Coquimbanos, hoy por el tren de las 14 horas, se dirigen a jugar un amistoso con el equipo de Intermedia del Fortín, por lo que la directiva del Galvarino cita a la Estación Pampa a toda su plana mayor, encareciéndose asistencia y en forma especial a los seguientes jugadores titulares:

A. Navarro, J. [illegible] J, Reyes, L. Sáez, H. Villagrán, L. Machiavello; V. Coloma; S. Fernández, L. Medel, F. Ramiz, José Pardo, J. Villa, J. Pardo, C. Mardones, R. Cruz, y J. Pardo, a cargo de la delegación irán los directores E. Ganzález, G. Soto y Juan Pardo.

PARTIDOS OFICIALES.— Sexto equipo — duego hoy a

BIEN REPRESENTADO ESTARA NUESTRO ATLETISMO EN EL CAMP. NACIONAL

HOY PARTE EL RESTO DE LA DELEGACION

El viernes se dirigieron a la capital una parte de la delegación de atletas penquistas que participarán en el campeonato nacional de este deporte. El resto de la Delegción parte hoy por el nocturno.

Van optimistas

Hemos tenido oportunidad de conversar al respecto con el presidente de la Asociación de Concepción quien nos ha dado su opinión al respecto. "Van nos dice, la cantidad mas numerosa de atletas que haya mandado Concepción a un campeonato nacional. Si bien es cierto que no pretendemos hacer un papel demasiado lucido por lo menos sabemos que todos los representantes de Concepción van el máximo de entrenamiento y harán todo lo posible por dejar bien establecido que aquí se hace atletismo y del bueno".

La delegación

La delegación va a cargo del presidente de la Atlética penquista, señor A. Sauré, como entrenador don Aníbal González y el vicepresidente señor Aníbal Ibáñez, que forman la directiva de la delegación.

Los atletas son en total diez y seis: Nicolás Davalos, Luis Loyer, Pablo Dhilan, Luis Videla, Arturo Apablaza, Reinaldo Alvarez, Edmundo Bordeau, Mario Valdivia, Hernán Henríquez, Tomás Medina, Jorge Hiriart, Ramón Pardo, Delfín Muñoz, Tito Soto, Arnulfo Urquiza, y Desiderio Debrot.

El crédito de la delegación lo constituye el equipo de postas, en el cual los dirigentes cifran todas sus esperanzas.

Se les cita

Todo los que hoy partirán a Santiago se nos encarga citarlos para hoy a las 18 horas en la E. de los Ferrocarriles.

LABOR QUE SE RECONOCE

Por el nocturno del viernes partió a Santiago el redactor jefe de esta sección, Francisco Wilson, invitado especialmente por la dirigente máxima del balompié nacional, para presenciar los grandes actos deportivos que se están efectuando en la capital con motivo de la inauguración del gran Estadio Nacional, obra colosal y magnífica, orgullo de sud-américa.

La invitación especial de que ha sido objeto Francisco Wilson, es un reconocimiento de la amplia labor deportiva que él ha realizado en favor del deporte, desde las columnas de este diario. Wilson lo ha dado todo por el deporte, bregando día a día: luchando, sacrificándose y lo que es corriente en estas actividades, sufriendo ataques é incomprensiones de los mismos [illegible] porque hoy en día especialmente [illegible] dible del propulsor leal y valiente, su actuación ha sobrepasado mas allá del límite, regional para imponerse a la consideración de todos los deportistas del país, que representados en el mas popular de los deportes, el football, han hecho ahora objeto de esta especial distinción.

Pancho Wilson aprovechará, como siempre lo ha hecho, esta breve visita a la capital, para sacar muchas lecciones de trabajo en el impulso de nuestras actividades deportivas de la región, al presenciar los grandes espectáculos que tendrán por escenario el Estadio Nacional. Sus futuras crónicas nos dirán lo que el ha observado y de ellas nuestras directivas y los deportistas en general asimilarán lo que sea más provechoso para el deporte sureño.

Al hacer este breve comentario y dejar constancia de la satisfacción que nos produce la distinción especial discernida a nuestro camarada de trabajo, esta redacción renueva ante los deportistas de la región su voluntad leal y desinteresadamente por el deporte.

Té Monte Santo

es una bebida saludable de un aroma exquisito



Té Monte Santo

paq. grande 2.—

alcanza para preparar 25 tazas de té

paq. chico 40 cts.

alcanza para preparar 4 tazas de té

Recomendado contra

Enfermedades de los Riñones, del Hígado y de la Vejiga

SEGUROS

CONTRA

INCENDIO

Williamson Balfour y Cía. S. A.

Agentes Generales autorizados para extender Polizas, pagar siniestros, etc.

Señor Agricultor

LLEGARON COYUNDAS Y CABRESTOS DE CUERO DE LOBO

Entrega inmediata

JOSE HOFSTETTER

CONCEPCION — Calle Rengo 553 — Casilla 55-C

Toritos Normandos Puros

VENDE

CRIADERO "NEBUCO"

Estación Nebuco

Retamal, H. Yantén, J. Iturra, A. Santibáñez, O. Azúa; S. Villafañe, D Godoy, M. Henríquez, L Leiva, D. Orellana, Hnos. Aguila, M. Geldres y Montalva.

EQUIPO INFANTIL. — E. Eskuche; S. Jara; V. Miranda; A. Azúa; W. San Martín; L. Aravena; S Saez; S. Leiva; R Saez J. Vera; E. Carrasco; R. Andrade; H. Inostroza; J. Cruz y Pinto.

EQUIPO JUVENIL. — J. Tejo; M. Silva; L. Salazar; R. Núñez; L. Godoy; F. Vásquez; J. Labra; R. Bustos; S. Sánchez; R. Peña C Fernández y L. Tapia.

NOTA. — A todos estos jugadores se les recomienda estar estrictamente a la hora primeramente indicada pues a esa hora se encontrará en la secretaría el vice presidente señor D. Clark el cual sacará una fotografía a cada equipo, recomendándoseles al mismo tiempo ir premunidos de todo equipo.

FINALIZA COMPETENCIA DE FUSIL

Con el programa de fusil que se realiza hoy en Talcahuano y Tomé se cumple la etapa final de la competencia de primera categoría de la Asociación Provincial de Tiro al Blanco.

Le corresponde hoy ventilar superioridad a los Clubes "José M. Bari" y "Arturo 2º Junge" en el polígono del primero, y al Club "Tomé" con el "Maestranza 3ª zona" en el stand del "Tomé".

Con el resultado de los cotejos de hoy en la mañana se define la segunda clasificación de éste importante certamen por puntos, encontrándose con mejor opción para ocupar éste puesto el Club "Tomé".

En el polígono del "Arturo 2º Junge" se realizará éste tarde el certamen regional para equipos de tercera categoría, que desde las Fiestas Patrias tiene pendiente el Club "Colo Colo" de San Rosendo.

Participarán los clubes "Colo Colo', "Tomé é Ignacio Serrano" por haber sido los únicos que estuvieron presente en San Rosendo el día 18 de Septiembre.

Las bases señalan que se disparará sobre blancos de 24 zonas, a 200 y 300 metros, posición tendido sin apoyo, con cinco tiros válidos más uno de prueba opcional.

PROGRAMA OFICIAL

CONCEPCION:

14 horas.— Polígono del "Arturo 2º Junge"

Competencia regional organizada por el Club "Colo Colo de San Rosendo, para equipos de tercera categoría. Participarán solamente los Clubes "Colo Colo" "Tomé" é "Ignasio Serrano". Delegado señor Jesús Cuesta.

TALCAHUANO:

8.30.— Polígono del "José M. Bari".

Campeonato por la primera división. Equipos del "Arturo 2º Junge" y "José M. Bari" Comisario señor Alberto Leetcher.

TOME:

8.30 horas.— Polígono del Club "Tomé".

Campeonato por la primera división. Equipos del "Maestranza 3ª zona" y del Club "Tomé". Comisario Evaristo Morales.

PROGRAMA DEFINITIVO DE LOS PARTIDOS OFICIALES DE HOY

Por haber solicitado suspensión el Industrial, que debía jugar un amistoso con el Naval de Talcahuano, el programa queda sujeto a lo siguiente:

Cancha N.o 1

8.45 horas. — Arturo Fernández Vial Victoria de Chile. Sexta división.

9.45 horas. — Almirante Lynche - Coquimbo. Tercera división. Desempate.

14.30 horas. — Arturo Fernández Vial - Juan Díaz. Intermedia. Competencia especial por el trofeo donado por la Intendencia.

Cancha N.o 2

8.45 horas. — Galvarino - Almirante Lynch. Sexta división.

9.45 horas. — Galvarino - Coquimbo. Cuarta división.

Comisiones de turno

En la mañana. — Cancha N.o 1, delegado del Galvarino. Cancha N.o 2, delegado del Juvenil Unido.

En la tarde. — Cancha N.o 1, delegado de los clubes Vial y Juan Díaz.

Ciudadano: Si tiene alguna duda respecto a sus obligaciones militares, concurra al Cantón Nº 45, calle Rengo Nº 594 y será atendido.

Básquetbol matinal de beneficio

Equipos femeninos del Liceo con Empleadas de Comercio jugarán en la cancha del Gimnasio del Apostadero. — Volga con Nandú harán el partido básico.— Es una reunión deportiva bastante promisora.— Equipos que actuarán

Una excelente reunión de basquetbol se realiza en la mañana en la cancha del Gimnasio del Apostadero Naval, organizada por el Deportivo Liceo, a beneficio de la jira de estudios que harán los cursos técnicos del establecimiento.

Se ha tenido para mayor realce de esta velada deportiva la cooperación de varios quintetos de la localidad y de Concepción, lo que asegura un completo éxito al beneficio que se efectúa hoy, empezando a las 9.30 horas.

El preliminar estará a cargo de los juveniles del Volga, de lucida actuación en la temporada, al clasificarse campeones de su categoría y del Seleccionado Liceo, que durante el presente año se ha mantenido invicto.

Los equipos están formados así: Liceo, Sánchez, Bustos, Sepúlveda, González, Contreras (cap.).

Volga: J. Harún, Cole, Valdebenito, Vergara, Clemo (cap).

El encuentro de semi fondo, lo interpretan quintetos femeninos, lo que es una mayor atracción para los habitúes a esta cancha. Equipo femenino Liceo contra Empleadas de Comercio de Concepción, las primeras como la Tatito Westwood, Girnette Coloma, G. Chouquer y A. Venegas, todas ellas miembros del Horizonte, que tuvo actuación descollante en el campeonato de basquetbol femenino regional.

El encuentro de fondo estará a cargo de los equipos de honor de Volga y Nandú, de los que omitimos mayores antecedentes pues son muy conocidos de nuestra afición. Los cuadros se formarán así:

Volga: R. Harún, B. Muñoz. Iglesias, Castillo, González.

Nandú: Sepúlveda, Vivanco Vargas, Olivares y Ramírez.

Numeroso público ha de concurrir hasta el Gimnasio del Apostadero, lo que se espera dada la calidad del programa es verdaderamente interesante.

Los precios fijados son los siguientes: Caballeros $ 1.00 y damas $ 0.60.

Don Heriberto Valenzuela falleció en Rancagua

SU DECESO ENLUTA DISTINGUIDOS HOGARES PORTEÑOS

Después de una corta enfermedad ha dejado de existir en la ciudad de Rancagua, el antiguo y apreciado vecino que fué de nuestro puerto don Heriberto Valenzuela, quien había cambiado de residencia sólo hace pocos meses.

Su deceso lleva el luto a distinguidos hogares de Rancagua, Concepción y nuestro puerto, donde ha sido muy deplorado este fallecimiento, ya que el señor Valenzuela residió por largos años en Talcahuano; fué un distinguido funcionario público, perteneció el personal de la Administración de Aduana, habiendo jubilado después de dilatados servicios, donde se distinguió por la corrección de sus procedimientos, gozando de la general estimación de sus compañeros y amigos.

El señor Valenzuela pertenecía a una antigua y prestigiosa familia de la ciudad de San Fernando.

Unida en matrimonio con doña Rosa Herrera, formó un hogar modelo y virtuoso, vinculados sus familiares a respetables hogares también de Talcahuano, hasta quienes hacemos llegar nuestra condolencia.

Los clubes "José M. Bari" y "Arturo 2o Junge" finalizan hoy por la Competencia Provincial de Tiro al Blanco

LO HARAN EN EL POLIGONO DE LA POBLACION GAETE, BAJO LA DIRECCION Y CONTROL DE LA ASOCIACION PROVINCIAL DE CONCEPCION REPRESENTADA POR DON ALBERTO LOETSHER— EL TIRO COMENZARA A LAS 9 HORAS. — SE DISPARARA EN BLANCO DE DIEZ ZONAS Y A LA DISTANCIA DE 300 METROS

En el polígono de la Población Gaete, se efectuará en la mañana de hoy una interesante competencia de fusil, entre elementos de primera categoría, siendo protagonistas de esta reunión balística, dos equipos de los clubes Arturo 2º Junge de Concepción y José M. Bari de nuestro puerto.

Se trata hoy de finalizar la competencia por puntos, que ha organizado la Asociación Provincial de Concepción y que con todo éxito se ha venido desarrollando, con el concurso de los clubes de primera categoría de sus registros.

La competencia de hoy, es bastante promisora, ya que bien se merecen los contendores entre sí, por la calidad de los elementos que cuentan, siendo esto suficiente base para pensar y augurar, que los amantes al tiro ciudadano acudirán desde temprano al Polígono del Bari, para seguir de cerca las incidencias de esta competencia, que ha logrado apasionar a los cultores del tiro.

Según las informaciones que hemos recogido, el club Bari, que ha logrado hacer las instalaciones muy completas en su polígono, facilitará todas las comodidas para que la competencia se desarrolle con el máximo de las que necesiten los participantes, pues tratándose de cinco tiradores por equipo, puede instalar a la distancia de 300 metros, cinco blancos, y para el mejor desarrollo de la misma competencia, ha hecho instalaciones permanentes a los fosos, lo que facilita el control, como la mejor dirección de la competencia.

En la competencia matinal de hoy, se disparará en blancos internacionales de diez zonas, a la distancia de 300 metros, en posiciones, de pié, rodilla y tendido, con diez tiros válidos y seis de pruebas, obstativos para el tirador.

La dirección y control de la competencia de hoy en el polígono del Bari ha sido entregada al prestigioso deportista Alberto Loetscher, que constituye desde luego una garantía para su desarrollo.

Gold Cross, campeón de básquetbol porteño jugará mañana con Fed. Carvallo en Penco

ACOMPAÑARAN AL CUADRO DE HONOR LOS JUVENILES QUIENES ACTUARAN HACIENDO EL PRELIMINAR

Mañana se dirige a Penco el primer equipo y los infantiles, de la sección básquetbol del Gold Cross, donde se medirán con los representantes del Federico Carvallo en el cómodo gimnasio que posee esa institución.

El partido tendrá carácter de revancha cuyas espectativas deberán alcanzar relieves de gran magnitud ya que en el partido jugado hace poco en este puerto, estos equipos desarrollaron un partido que supo agradar en todas sus partes al público que asistió.

Cúpole en este primer encuentro obtener la victoria a los representantes de la Cruz de Oro, y para este segundo encuentro sabrán sus hombres responder con creces ante un contendor que tiene fama de ser dueño y señor en su propia cancha ya que en ella ha sabido derrotar a los más poderosos equipos de la Región.

Los muchachos del Gold Cross, para su encuentro de hoy van en excelentes condiciones y esperan dejar de manifiesto lo que valen los campeones del puerto.

Por su parte los infantiles que también son campeones de Talcahuano, se medirán con los de igual categoría del Carvallo, y para este encuentro que es el primero que hacen fuera de la localidad, van optimistas y esperan ganar jugando un buen básquetbol.

La delegación queda citada para mañana en la secretaría del Gold Cross a las 18.45 hors pues la góndola saldrá a las 19 horas en punto, siendo los siguientes los que iran:

INFANTILES: N. Kossoy; H. Silva; M. Pearce; H. Muñoz; G. Pradenas; R. Pearce; O. Rosales; S. Muñoz; J. Maldonado.

ADULTOS.— R. Vera; E. Riquelme; H. Brevis; P. Soazo; J. Gomez; G. Céspedes; J. Ramírez; y J. Cartes.

Presidirá la delegación el secretario de la sección, señor José M. Donoso.

Las personas que deseen acompañar a los jugadores en esta bella jira, pueden inscribirse siendo el valor del viaje de ida y regreso de $ 4.00 y están designados para inscribir los señores Carlos Rojas; José Donoso y René Vera. Se advierte que el número de pasajeros es limitado.

NACIONAL CON INDEPENDIENTE JUEGAN HOY AMISTOSO DE FUTBOL

DISPUTARAN LA COPA MANUEL GUTIERREZ, JUGANDOSE EN LA CANCHA DE LA EXPLANADA DE LA ADUANA

Enorme interés ha despertado en nuestra afición futbolística el anunciado encuentro de futbol que deberán sostener hoy en la tarde en la cancha de La Explanada, los conjuntos de honor del Independiente y Deportivo Nacional, que será uno de los primeros números con que los del Independiente celebran su sexto aniversario.

Para el encuentro de fondo hay como trofeo al ganador la hermosa copa donada gentilmente por el entusiasta socio del Independiente señor Manuel Gutierrez Soto, y por la cual lucharán desde el pitazo inicial estos caballarosos adversarios.

Como preliminar actuarán los segundos equipos, que se tienen desde hace tiempo muchas ganas y donde los Nacionales que se encuentran en optimas condiciones deberán emplearse a fondo para vencer a sus calificados contendores de hoy.

El donante de la copa, señor Gutierrez, no disimulaba ayer la seguridad de que su trofeo serviría para adornar las vitrinas de su Club, y por su parte don Manuel Toro, presidente del Nacional, estaba ya preparando un pedestal ex profeso para colocarla. Hoy veremos...

Se nos ha pedido avisar a los componentes del encuentro preliminar encontrarse en la cancha de La Explanada a las 13.30 horas en punto.

Arbitrará el encuentro de fondo, invitado especialmente por los clubes en lucha, nuestro redactor deportivo señor Arturo Hidalgo M.

NO JUGARAN HOY DEPORTIVO NAVAL CON INDUSTRIAL DE CONCEPCION

SE DEBERIA A MOTIVOS DE CARACTER INTERNO QUE AFECTAN AL CLUB PENQUISTA. — LA ENFERMEDAD DE VARIOS DE SUS JUGADORES

El deportivo Naval estaba listo para su compromiso de un partido de fútbol con el Industrial de Concepción, que debía verificarse en el día de hoy en Concepción, pero oficialmente hemos sido informados que el club penquista por enfermedad de varios de sus jugadores, ha pedido la suspención de este gran encuentro.

Ha perdido con esto la afición penquista de presenciar un formidable partido y esperamos que cuanto antes se lleve a la realidad este encuentro, para dilucidar aquel empate en que terminó el encuentro de estos clubes, y donde nuestros náuticos jugaron a los albiverdes de Pedro de Valdivia reforzados, no hace mucho en la histórica cancha de la Avenida Collao de Concepción.

VIDA SOCIAL

VIAJEROS.—De Angol la señorita Marina Mayor Crespo.

De Iquique el Dr. señor Héctor Reyno Gutiérrez.

De Carahue la señorita Alba Hunter Villagra.

Del mismo punto el señor Esteban Hunter Villagra.

A Valdivia la señora Teresa Ríos de Castillo.

De Los Angeles el señor Ricardo Valdés Fernández.

A Valparaíso el señor Leoncio Yévenes Cárdenas.

ENFERMOS.— Restablecida la señorita Alicia Vergara Cárcamo.

En el Pensionado del Hospital ha sido operada la señora Elisa Rebolledo de Delgado.

Restablecido de salud se encuentra en el mismo establecimiento el señor Angel Bacigaluppi Carraccioli.

De cuidado se encuentran en el Pensionado del Hospital las señoras Sofía Yañez vda. de Arévalo y Filomena Pérez v. de Parada.

Restablecido de salud abandonó el mismo establecimiento el señor Hernán Bustos Chamorro.

De cuidado se encuentra en el Pensionado del Hospital el señor Alberto Viereck Rastet.

Restablecido se encuentra en el mismo establecimiento el señor Alfredo Parra Roa.

En el Pensionado del Hospital se encuentra enferma de cuidado la señora Carolina Pinilla de Langeneger.

Restablecido de salud abandonó el mismo establecimiento el señor Juan A. Barra O.

En la Clínica Talcahuano, de los Drs. de la Cerda y Lizama, ha sido operado el señor Eleodoro Olavarría Díaz.

Enfermos de cuidado se encuentran en la Clínica Talcahuano, los señores Máximo Yañez, y Delicio Reyes Astorga.

Mejor continúa en la Clínica Talcahuano, el señor Armando Gilli Artioli.

Una leve mejoría, ha experimentado en la Clínica Talcahuano, la señorita Elba Gómez Zúñiga.

Se encuentra enferma en la Clínica Talcahuano, la señora Olinda Sánchez de Wolff.

Restablecido ha abandonado la Clínica Talcahuano el señor Baudilio Sánchez Sánchez.

APERITIVO DANZANTE.— A medio día de hoy y en la forma acostumbrada se efectuará un aperitivo danzante en los salones del Club Talcahuano, el que será amenizado por un regio conjunto orquestal.

Por los diversos agrestos que se hacen y estando dedicado a la sociedad porteña, se le augura que debe alcanzar completo éxito.

RELIGION

CENTRO SANTA TERESITA DE LA A. J. C. F.— Se pone en conocimiento de las señoritas socias, que la comunión y misa de hoy serán ofrecidas por la intención personal de la señorita Rosa Gil, con motivo de su próximo matrimonio. La misa será en la Iglesia parroquial de San José a las 8.30 horas.

El "Blanco Encalada" a la Isla de Juan Fernández en comisión

VA A BUSCAR A COMISION ALEMANA QUE FILMABA PELICULAS ALLI

Ayer, poco después del medio día, zarpó con rumbo a la Isla de Juan Fernández el Crucero de la Armada Nacional, Blanco Encalada.

Comanda esta unidad de nuestra Marina de Guerra el Capitán de Navío señor Carlos Jansen Fierro.

Se dirige en esta ocasión a traer la comisión de sabios alemanes que se encuentran allí filmando películas, aprovechando el fondo natural que les ofrece la Isla, para temas de aventuras y otros temas científicos.

Los sabios alemanes serán llevados en esta nave hasta Valparaíso, lo que establece la comisión del Crucero Blanco Encalada.

El jueves se efectúa la rifa pro-Escuela Nº 15

EL PASEO ANUAL del ALUMNADO SE HARA EL 18, ESTANDO ABIERTAS LAS ADHESIONES

La rifa organizada pro adquisición de premios para los mejores alumnos de la Escuela Mixta N.o 15, ubicada en el Cerro Mathieu, se efectuará el jueves próximo, con el fin de que los obreros a jornal del Arsenal que han reservado números puedan alcanzar a tomarlos.

El paseo anual del alumnado se realizará el 18 del presente, con la asistencia de miembros del Centro de Padres, que han tenido a su cargo la organización de todos estos trabajos de cooperación en la obra de educación de los educandos de la Escuela 15.

Se nos ruega comunicar a los vecinos y simpatizantes que deseen concurrir al paseo se sirvan enviar el número de adhesiones, lo que pueden hacer a la señorita Guadalupe Alarcón, directora de la Escuela, señora Laura Vera de U., señora Lucrecia M. de Torres, o a los señores Luis Ovalle y Pedro Segura.

Hace uso de feriado

El Inspector Técnico de Almacenes del Arsenal de este puerto, Capitán de Fragata don Luis Rojas Sepúlveda, acogiéndose a las disposiciones reglamentarias de la repartición naval, hace uso de su feriado, y durante este permiso lo reemplazará el Capitán de Corbeta don Ricardo Schnaid Heck, Jefe de la Maestranza de talleres de la Cuarta Sección.

Cristóbal Colón de Lota juega fútbol hoy enfrentando al Club Deportivo Olimpia

ESTE AMISTOSO INTER-CIUDADES SE EFECTUARA EN LA CANCHA DEL ESTADIO MUNICIPAL, EN LA POBLACION GAETE

La cancha del Estadio Municipal, ubicado en la Población Gaete será escenario hiy día de interesantes encuentros entre ciudades, a base de los equipos representativos de primera y segunda de los clubes Cristobal Colon, de Lota y Olimpia, de esta localidad.

El preliminar

El primer encuentro de la tarde que se dará comienzo a las 14 horas en punto, estará a cargo de los segundos equipos. Sobre el poderío del conjunto visitante no podemos opinar, ya que desconocemos su constitución; pero por el lado del club de casa estamos seguro que estos harán una buena presentación y por supuesto obtener un nuevo triunfo para agregar a su larga cadena de victorias.

El encuentro de fondo

Este partido será uno de los que hará época, ya que en el veremos a dos conjuntos fuertes y homogéneos, los cuales nos dictarán cátedra de buen fútbol académico y asociado. Por el club lotino sabemos, vienen destacados elementos del mineral, los que constituyen un eleven de poderío. Por parte del club de casa está demás hacerle resaltar su poderío, por le resaltar su poderío, por cuanto actualmente es lo mejorcito del puerto, sin pedir permiso a nadie.

Un minuto de silencio a la memoria de Manuel Catalán

En ambos encuentros de la tarde se guardará un minuto de silencio a la memoria del socio fallecido recientemente. Manuel Catalán Reyes(Q. E P. D.)

LA SEXTA COMPAÑIA DE BOMBEROS AGRADECE AL DIARIO "LA PATRIA"

Por la Sexta Compañía de Bomberos, nos ha enviado la siguiente nota de agradecimiento, con relación a la cooperación que ha recibido de nuestro diario, entregada personalmente por su teniente, señor José Ibacache.

Talcahuano, 1º de diciembre de 1938.

Señor corresponsal del diario "LA PATRIA", don Jaime Echevarría Herrera. — Presente.

Estimado señor:

Nos es altamente honroso dirigirnos a Ud. para dar a nombre de la Sexta Compañía de Bomberos "Salvadora", y en el mío propio, nuestros más sinceros agradecimientos, por la cooperación prestada por la corresponsalía de su cargo, a las publicaciones con motivo del beneficio que nos dió la sociedad "La Ilustración de la Mujer", y en especial al señor Arturo Hidalgo, por su buena voluntad y gentileza para con nuestra Compañía.

Acepte señor corresponsal, los agradecimientos del suscrito y de los voluntarios de la Sexta Compañía de Bomberos, a los cuales tengo la honra de representar.

Saludamos muy atentamente a Ud. (Fdo): Eris Cole B., director y Juan Gil M., secretario.

DISUELTO EL CENTRO CULTURAL DE EX-ALUMNOS DE LA ESCUELA N.o 1

Así quedó acordado en una reunión de directorio celebrada ayer. — Los fondos serán entregados al Centro de Padres de la Escuela N.o 1

Con la aprobación del voto presentado por el señor Luis Ovalle M. a la reunión de directorio, celebrada ayer en la tarde, quedó disuelto el Centro Cultural de Ex-Alumnos de la Escuela Superior N.o 1.

Esto se establece en el texto del voto que es el siguiente:

En vista y considerando que los ex-alumnos de la Escuela Superior número uno, no han respondido a la formación del Centro Cultural de Ex-alumnos, cuyos fines eran seguir unidos y perfeccionándose más para la lucha por la vida. El directorio se hace un deber, dar cumplimiento a un acuerdo anterior, de disolver este Centro basado en que a las innumerables citaciones que se han hecho después de este acuerdo, no respondiendo sus socios ni aun, los Ex-alumnos, acuerda:

1.— Disolver esta institución fundada en julio del año ppdo. por falta absoluta de cooperación de sus asociados.

2.— Los fondos y útiles de secretaría y enseres, donarlos al Centro Padres y Vecinos de la Escuela Superior N.o 1 para que los distribuyan en la forma que ellos crean conveniente en dicho Centro y

3.—Levantar un acta de disolución, firmada por el directorio y publicándose al respecto el acuerdo, entregándose también esta acta al Centro de Padres para mayor formalidad.

Molestan al vecindario

MUCHACHOS QUE SE DEDICAN A JUGAR FUTBOL EN LA CALLE BULNES

Varios vecinos de la calle Bulnes, frente al Hospital, nos han pedido hagamos públicas sus quejas por el hecho que varios muchachos se dedican a practicar fútbol a todas horas del día en la calle mencionada, molestando en forma manifiesta al vecindario.

Se agrava este hecho, pues ocurre frente al Hospital de Caridad y sólo a pocos metros de nuestro paseo principal, donde es de esperar se guarde la compostura necesaria para no llevar molestias a los enfermos y no presentar a los visitantes una cancha de este deporte, tan central.

Esperamos que la denuncia de esta anomalía sea atendida para tranquilidad del vecindario de la calle Bulnes y los enfermos del Hospital.

Con licencia ayudante de la Comandancia de los Arsenales de Marina

Haciendo uso de su feriado legal, por espacio de un mes dejará de desempeñar la Ayudantía de la Comandancia de Arsenales de este puerto, el celoso y cumplidor Oficial de nuestra Armada, Tte. 1º Piloto don Gumercindo Castillo Fuentes.

Mientras dure el descanso del Teniente señor Castillo, lo subrogará en su delicada misión el Teniente 1º don Tomás Donoso G., joven oficial de la Armada que por sus especiales conocimientos del rodaje naval, es el llamado a desempeñar este puesto.

CITACIONES

CENTRO GILBERTO FUENZALIDA DE LA UNION NACIONAL.— A reunión general extraordinaria, para hoy, a las 11 horas.

SOCIEDAD Y CLUB MUSICAL SARGENTO ALDEA.—A reunión general, para hoy a las 10.30 horas.

SOCIEDAD CONDUCTORES DE VEHICULOS.— A reunión general ordinaria, para hoy a las 10 horas. Por ser tercera citación se sesionará con el número que asista.

CENTRO DE TORNEROS DEL ARSENAL.— Sección Infantil.—Para hoy, a las 14 horas en la cancha El Morro, los jugadores infantiles y juveniles para llevar a efecto un partido a fin de seleccionar los equipos que actuarán el domingo en contra de un club de la vecina ciudad.

GOL DCROSS.— Para hoy, a las 10.30 horas a los siguientes jugadores por tener que jugar contra el Volga a beneficio del Liceo de este puerto, en la cancha del Apostadero, R. Vera, E. Riquelme, H. Brevis, P. Soazo, L. Gómez, A. Costa, J. Ramírez y J. Cares.

NOTAS DEPORTIVAS

SOCIEDAD DE PESCADORES MANUEL RODRIGUEZ.— A reunión general extraordinaria, para hoy a las 10 horas para elegir nuevo directorio.

CENTRO TALCAHUANO DE LA UNION NACIONAL. — Hoy a las 14.45 horas en el paradero final será esperada la delegación del Centro Concepción que viene presidida por el entusiasta dirigente señor Villagrán y que viene a competir con equipos de rayuela la posesión definitiva de la hermosa copa donada por el señor Zambrano.

En esta ocasión el equipo del Centro Talcahuano capitaneado por el señor José L. Villagra, se presentará con todo entusiasmo y poderío, ya que se ha reforzado con antiguos socios alejados del deporte de la lienza y que comprendiendo la importancia del partido han vuelto a ocupar su puesto en la distancia que practican y esto augura que el acto deportivo ha de desarrollarse esta tarde en las canchas ubicadas en calle Valdivia va a ser reñido por los aprontes que han hecho ambos equipos.

La Asociación de Estudiantes está celebrando con entusiasmo la Semana de la Serpentina

ANOCHE TOCO UNA RETRETA ESPECIAL LA BANDA INSTRUMENTAL DEL APOSTADERO NAVAL. — HOY SE INSTALARAN PARLANTES ESPECIALES POR RADIO CULTURA

La semana de la serpentina que ha organizado la Asociación de Estudiantes de este puerto, sigue desarrollándose en la Plaza Arturo Prat, con entusiasmo y con numerosa concurrencia.

Hoy día por compromisos contraídos en Concepción el conjunto instrumental del Apostadero no amenizará el festival, pero gracias a la desinteresada pomo positiva cooperación del señor Alcalde de la Comuna, don Fortunato Benítez Meza, se instalará en nuestro paseo principal un alto parlante en el kiosco, el que irradiará a la numerosa concurrencia, buenos números musicales.

Un gesto que es digno de mencionar y que habla muy en bien de los dirigentes de la Asociación de Estudiantes porteños, es la que han comprado varios cajones de serpentinas, y cuyos paquetes serán vendidos por estudiantes mismos, al precio de costo, a fin de dar oportunidad a que concurra a estos juegos de alegría todo nuestro pueblo.

La Asociación de estudiantes nos encarga agradecer respetuosamente al señor Alcalde su decidida como entusiasta cooperación.

EL VAPOR NAGUILAN A LA ISLA MOCHA DESDE NUESTRO PUERTO

ITINERARIO QUE CUMPLE ESTE VAPOR EN ESTE MES

Se nos comunica desde la Capitanía del puerto de Talcahuano, que el vapor Naguilán de la Compañía Haverbeck y Skalweit, ha zarpado con fecha probable el 3 del mes en curso llegando a Talcahuano el 5 del mismo, para zarpar hacia la Isla La Mocha, también el 5.

En viaje al norte sale de Corral el 10 del mes en curso, recalando en la Isla La Mocha el 11.

Va con pasajeros y víveres para ese apartado paraje de nuestro territorio.

A TENIENTE 2.o DE NUESTRA ARMADA ASCENDIO DON RENE SEGURA URZUA

ES UN ACTIVO DIRIGENTE DEL DEPORTIVO NAVAL DONDE ACTUA COMO SECRETARIO

El entusiasta como dinámico secretario del Deportivo Naval, Guardiamarina de 1ª clase señor René Segura Urzúa, por sus relevantes cualidades de un ejemplar hombre de mar, ha recibido recientemente su ascenso a Teniente 2º de la Armada.

Es un justo reconocimiento para sus labores ejemplarmente desempeñadas para este joven Oficial de nuestra Marina de Guerra, que con su verdadero cumplimiento a sus faenas, dedica sus horas de descanso al resurgimiento del deporte de su repartición Cuartel Pérez Garcitúa, y a su club el formidable Deportivo Naval, que gracias a él y al Teniente señor Rodríguez, hacen que los muchachos que preside el no menos entusiasta Capitán de Fragata señor Toro, está forjándose una senda de progreso en sus diversas actividades.

Muy felicitado ha sido el ascenso del señor Segura, y a estas felicitaciones unimos las nuestras, pues es un amigo de esta casa, donde siempre se sabe reconocer las labores de los que luchan por el engrandecimiento del deporte, base segura del resurgimiento de nuestros conciudadanos.

Teniente señor Segura, adelante, en vuestros compromisos contraídos por la defensa de nuestro pabellón y por el prestigio deportivo del Naval.

SACOS TRIGUEROS, PAPEROS y carboneros usados, véndense. — Avenida Latorre 1170

Guia Profesional

Elisa Alister C.
DENTISTA
Atiende de 10 a 12 y de 14 a 19 horas
COLON 782

Dr. Daniel Vial G.
MEDICO-CIRUJANO
Cirugía y enfermedades de señoras. Consultas de 14 a 17 horas. Aníbal Pinto 322 (al lado de la Notaría — Teléfono Nº 284

Oscar Vega Carter
DENTISTA
Atiende de 10 a 12 y de 14 a 19 horas. — Colón 353
Casilla 390

Apostadero Naval de Talcahuano

PROPUESTAS POR VIVERES

Nº 5.— Se piden propuestas públicas para proveer a la Armada en TALCAHUANO, LOTA Y CORONEL Y BATERIA SAN MARTIN (Punta Parra), los siguientes víveres durante el año 1939, de acuerdo con las bases y formularios que los interesados pueden obtener en la Comisaría del Apostadero:

PARA TALCAHUANO:
Leche fresca de vaca.
Víveres secos.

PARA LOTA Y CORONEL:
Víveres frescos.

PARA LA BATERIA SAN MARTIN (Punta de Parra):
Víveres frescos

La apertura de dichas propuestas tendrá lugar ante la Junta Económica del Apostadero el 9 de diciembre próximo, a las 16 horas.

TALCAHUANO, 23 de noviembre de 1938.

El Comandante en Jefe

14.35 — GRAN MATINEE EN CASTELLANO — 14.35
1.o.— 4.a FUNCION DE LA SUPER SERIAL
"RADIO PATRULLA"
2.o.— EL EXITO COMICO EN CASTELLANO
"VILLA DISCORDIAS"
Por OLINDA BOZAN
3.o.— 6.a FUNCION DE LA EMOCIONANTE SERIE
"LA ISLA DEL TESORO"
4.o.— COMICAS Y AGREGADOS.
PRECIOS CORRRIENTES

IMPERIO HOY. — 18.45 — 21.45 — ESTRENO DE LA PRODUCCION DRAMATICA, ORGULLO DEL CINE EN CASTELLANO
Mascarada Trájica
MARUJA GIL QUEZADA Y LUIS LUSIARDO
PLATEA 2.40 — BALCON 1.20 — GALERIA 0.80

T. Dante - Hoy — Soberbia matinée a las 14.30 hrs. Dos magistrales sucesos de éxito:
1.— Parte.— El colosal suceso policial:
"LA VUELTA DE ARSENE LUPIN"
2.— Parte.— Una linda comedia social:
"EL CRISOL DE LOS HOMBRES"
Dibujos y Actualidades. — APTAS
Platea 2.30. Ets. 1.80. Gal. 0.80. Niños 0.60

SELECTA 18.45 — NOCHE 21.45
Presentamos el gran éxito de ayer.—Una obra gigante, maravillosa y sensacional.—
LA MAGNA EPOPEYA DE VALOR, AUDACIA Y TEMERIDAD
Pilotos de Pruebas
Creación estupenda de: MYRNA LOY y CLARK GABLE
Un drama maravilloso con espectaculares escenas de aviación.
APTA.— Plateas 3.40. Balcón 1.80. Galería 1.00

ESMERALDA - HOY - A las 14.35— Super matinée en CASTELLANO:
ASI ES MI TIERRA
por MERCEDES SOLER— MARGARITA CORTEZ y los cómicos CANTINFLAS y MEDEL.
La preciosa comedia:
UN DIA CON LA QUINTUPLES DIONNE
Cuarta función de la serial:
LA RADIO PATRULLA
Cómicas.— Precios de costumbre

18.45 — 3.a y 4.a EXHIBICIONES DE LA MAGISTRAL SUPER PRODUCCION DE A. UNIDOS 21.45
EL PRISIONERO DE ZENDA
con RONALD COLMAN, MADELEINE CARROL, DOUGLAS FAIRBANKS
Platea $ 3.40. Balcón $ 1.80. Galería $ 1.00

MAÑANA — POPULARES:
RAMON NOVARRO en LA NOVIA DEL SHEIK
y 5.a función de: RADIO PATRULLA

MARTES DEBUT DE LA GRAN CIA. ALEJANDRO FLORES con LA VENA DE ORO — Original de G. ZORZI

Maquinaria Agrícola MASSEY - HARRIS WILLIAMSON, BALFOUR y CIA. S. A.

LOTA

Caracteres de relieve interesante tendrá la celebración del "Día del Deporte Lotino" el próximo domingo 11

Bueno es el programa de fútbol de esta tarde en el Estadio.– Por el nocturno de hoy se dirijen a Santiago los atletas lotinos.– Los pedaleros toman parte en la carrera de 50 kilómetros que se verificará en Concepción. – Otras notas deportivas

LOTA. — Este pueblo vivirá nuevamente el domingo 11 del pte. mes, uno de sus grandes días, con motivo de celebrarse por segunda vez el "Día del Deporte Lotino".

Esta fiesta deportivo - social, que quedara instituida el año 1937,con motivo de la inauguración del Estadio, y que fuera celebrada con tanto brillo el año pasado, promete alcantar ahora brillantes caracteres.

En todos los círculos deportivos se nota ese gran entusiasmo, que caracteriza a nuestros deportistas, por hacer que cada institución, a las cuales pertenecen, dén una vez más prueba del adelanto que han alcanzado en un año de nueva vida.

Todos los comentarios giran alrededor de este acontecimiento, y así todos los clubes, tanto masculinos como femeninos, se preparan con ardor y gusto, para lograr una vez más, que el desfile que es el primer acto que se efectúa en este día, sea este año superior al del año pasado, tanto en presentación como en cantidad.

Por otra parte, la terminación de este gran acto, que se hace con un lunch que se sirve en las mesas especialmente dispuestas en el Mercado Nº 3, revestirá gran solemnidad, pues además de estar presente todo el Directorio de la Compañía, serán especialmente invitadas las autoridades de Lota, y congregará no menos de 2.000 adherentes.

Los actos deportivos se están preparando en forma digna de presentarse y así vemos, que tarde tras tarde centenares de deportistas se dirigen al estadio, a prepararse para que sus condiciones el día de la prueba respondan al esfuerzo que tendrán que rendir.

Futbolistas, atletas, basquetbolistas, ciclistas, boxeadores, etc., todos, actuarán en el "Día del Deporte Lotino", para demostrarle al Directorio de la Compañía, el grado de adelanto que ha observado el deporte en Lota, en un año más de práctica y a la vez hacerles ver que los deportistas lotinos, saben aprovechar y agradecer todo lo que en su bien se haga.

LUIS ACEVEDO CON ARTURO COUSIÑO Y M. RODRIGUEZ CON M. COUSIÑO. — Son los encargados de brindarnos la tarde futbolística de hoy en el estadio.

Ya en nuestras ediciones anteriores hemos dicho, más o menos lo que puede resultar el futbol de esta tarde; hoy volvemos a repetirlo, si los equipos se presentan entrenados y con toda su plana mayor completa, pueden ser interesantes y aún de emoción los dos cotejos.

El domingo pasado ya quedo demostrado que los equipos con toda su gente son muy parejos; ahora veremos lo que pueden en las mismas condiciones.

POR EL NOCTURNO DE HOY SE DIRIGEN A SANTIAGO NUESTROS ATLETAS. — Y siguen yéndose a la capital nuestras embajadas deportivas. Ayer partió el "Primavera" que va a competir en el Campeonato Nacional, representando el basquetbol femenino de la región y hoy salen nuestros atletas, que también van a competir al Campeonato Nacional, que se efectuará en el magnífico Estadio que costó la friolera de 30 millones de pesos.

A cargo del entusiasta dirigente señor Armando Fontena, va la delegación de atletas, los que se unirán a Ruiz, el flamante campeón chileno, que se encuentra en la capital desde la otra semana.

Manriquez, Rivera Carlos, Peña Enrique, Moncada Juan y Arbulú Antonio, son los esforzados muchachos que representarán a Lota, en la gran contienda de Santiago. Felicidades les deseamos a todos, y que con su entusiasmo y enorme cariño por el atletismo, hagan todo lo que esté de su parte, porque suene en la capital este terruño, conquistando un triunfo en buena lid.. Buen viaje muchachos.

VAN HOY A CONCEPCION LOS CICLISTAS LOCALES.— Ya está visto, nuestros ciclistas van a ser algo serio en muy poco tiempo más. el domingo pasado fueron a competir a Concepción en una prueba que alcanzaba más o menos a 50 kilómetros. Ocuparon el segundo, cuarto y quinto lugar, clasificaciones que deben ser consideradas como muy buenas, dado a que todos son muy novicios en la materia.

Pues bien, nuevamente se dirigen a la ciudad penquista y tomarán parte en una carrera que también será sobre 50 kilómetros, haciendo su recorrido entre Concepción, Penco, Concepción, Talcehuano ida y vuelta.

Los dos negros., o sean, Riquelme y Retamal son los más fuertes competidores lotinos de hoy día. Irán acompañados por Pedro Ortiz, el chico Rivas, y Delgado, otra buena carta lotina. La delegación la preside el incansable presidente señor Julio Moraga, asesorado por el señor Gilberto Sanhueza, el coach del deporte de las dos ruedas. Que la suerte los acompañe y éxito les deseamos.

CON EL AURORA DE CURANILAHUE JUEGA HOY EL CERAMICA. — Haciendo su primera presentación el Club "Aurora" de Curanilahue, actuará hoy frente al Cerámica de Lota. Un inusitado entusiasmo existe en Curanilahue por ver actuar a las chicas lotinas, frente al quinteto de allí, que según hemos sabido es rival serio para cualesquier five de la región pues cuenta con jugadoras que conocen los secretos del basquetbol y además serán reforzadas con la señorita Carlota Moraga del Victoria de Lota, que recientemente se ha ido a radicar a ese pueblo.

La delegación lotina va también integrada con un equipo masculino que pertenece a la sección Cerámica y que cuenta con muy buenos jugadores, los que también sostendrán un encuentro con un club de Curanilahue.

La sección femenina, va presidida por la señorita Sara Inzunza, la masculina por el señor Ceferino Cartes y todos a cargo del coach de estos equipos y entusiasta cultor del basquetbol señor Luis Burboa.

MINAS SCHWAGER

Indescriptible entusiasmo por el básquetbol femenino de hoy

Centro Estudios, que hace su presentación oficial, enfrentará al Atlético. – Los segundos cuadros harán el preliminar.– El fútbol de esta tarde.– Marítimo con Serrano y Alianza con Lautaro serán los protagonistas. – Leiva y Palma participarán en la carrera ciclista. – Otras noticias

SCHWAGER.— Un marcado interés se nota en la afición por asistir a la cancha Gil Muñoz, a presenciar los partidos de básquetbol femenino entre Centro Estudios que hará su presentación oficial en público y Atlético, buen quinteto femenino vencedor del Victoria de Lota en el Campeonato Regional.

El nuevo club está muy optimista

Conversamos brevemente con el señor Pedro Tejeda, entrenador de las "estudiosas" quien nos manifestó que sus chicas estaban muy bien preparadas, habiéndose entrenado varios meses antes de presentarse en público y que por lo tanto estimaba que serían las vencedoras en el partido de hoy. Todas las integrantes del equipo van con gran entusiasmo a la lucha, nos agregó, y quieren conquistarse los favores del respetable.

Nos alegramos de esta nueva iniciativas del Centro de Estudios, y "La Patria", el diario de los deportistas, les ofrece sus columnas y les desea un feliz debut.

Las atléticas

Por su parte, Atlético Femenino, que estuvo en descanso después de su campaña en Talcahuano, han estado entrenándose firme estos últimos días para conquistar nuevamente sus formas y poder mantener el prestigio ganado en sus cortos meses de existencia.

Ayer asistimos a su último entrenamiento y pudimos notar que están muy afanosas y dispuestas a jugar buen básquetbol. De pasada conversamos con el coach de las atléticas y nos manifestó que el descanso les había hecho bien a sus muchachas ya que estaban con más ánimos y deseos de jugar. Cierto, nos agregó, que estamos sin el mejor back que es Tato del Campo y que se encuentra en Temuco, pero creo que la suplente puede responder. Sobre todo terminó diciéndonos confío mucho en mi línea de ataque.

Los equipos

Los primeros equipos irán formados de la siguiente manera:

Centro Estudios: Humilde Saavedra, Gabriela Millar, Alicia Quiroga, Madreolina Monsalves, María González.

Atlético: Berta del Campo, Ana Soto, Rosa Saravia, Nesta Smith, Yoyé Mococain.

Centro Estudios 2º: Felicinda Barrenechea, Digna Fañdez, Marta Vidal, Emilia Alvarez, Hilda Leal.

Atlético 2º: Juana Chaparro, Blanca Contreras, María de Aburto, Kity Moreno, Nieves Luna.

Reservas: Centro Estudios: Teresa Matamala, Carlina Montecinos, Ana Meza, Lucía Carreño.

Reservas Atlético: Chita Hunter, Aliria Quiroga. Auristela González, Oda Smith.

Dos buenos partidos de fútbol en el Estadio

Esta tarde a las 14 horas habrá dos buenos encuentros de fútbol entre las escuadras de primera división del Marítimo y Serrano y Alianza con Lautaro.

El primer partido

Marítimo, que recientemente hizo un gran match frente a Santa María, deberá hoy ser el ganador obligado frente a Serrano si es que no se achica y hay una sorpresa. Serrano que ha estado mejorando sus últimas performances se ha entrenado e irá a la lucha dispuesto a hacer pelea. Puede resultar un buen partido si Serrano se pone en las coloradas.

Alianza-Lautaro

El partido de fondo estará a cargo de Alianza, buen cuadro de Villa Mora, y Lautaro, los diablos rojos Puchocanos. Este partido se presenta con las mismas características del anterior, si Lautaro presenta lucha, como está dispuesto a hacerlo, resultará una brega interesante.

Los árbitros

El primer cotejo lo arbitrará don Victor Sáez. El segundo don Clemente Muñoz.

Matus ha regresado

Jorge Matus, nuestro popular pito y bautizado últimamente por "cejita" ha regresado del Congreso de Arbitros que se verificó en Valparaíso. Llegó muy contento con las atenciones recibidas de parte de sus innumerables colegas y con un buen caudal de conocimientos.

Dos ciclistas de Schwager en la carrera ciclista Concepción Penco

Armando Leiva y Benedicto Palma, dos buenos pedaleros de Schwager, tomarán parte en la magna prueba que se verifica hoy en Concepción. Estos dos fanáticos del pedal van en óptimas condiciones a esta dura prueba y esperan figurar en los que punteen el lote. Así lo esperamos y les deseamos toda clase de éxitos.

SCHWAGER.— Con diversos festejos y con la concurrencia de delegaciones de entidades congéneres celebra hoy su 32 aniversario la prestigiosa Sociedad Carbonifera Federico W. Schwager

Como se ha venido informando, hoy a las 8 horas se empezará a desarrollar el programa festivo con que la sociedad mutualista Federico W. Schwager conmemora su 32 aniversario social.

A la hora indicada, por diversos medios de locomoción, se iniciará la marcha de la alegría, con participación de entusiastas y famosos expertos en Autopatía, muy conocidos en la región y que con seguridad conquistarán los laureles para el equipo de la Schwager.

Los conjuntos musicales, situados en puntos estratégicos estimularán las diversas comadras, que sucesivamente se enviarán al calabozo, sitio indicado para el asalto que, como ya se ha indicado, empezará a las 9 horas, con un gran despliegue de conjuntos para tomar posesión de las bandas poncheras, que por informaciones de los dirigentes de la Federico Schwager, a esa hora serán tomadas, ya que los terneros estarán francos.

En cuanto a la crítica, según el programa corresponderá a las delegaciones visitantes, debiendo empezar sus exposiciones a las 12 horas, hora propicia en que la obra realizada por la sociedad F. W. Schwager será vista al relieve, y por cuya importancia y significado, sus dirigentes merecerán aplausos verdaderos.

Como se ha dicho, las festividades durarán todo el día, circunstancia que, unida al hermoso tiempo y al acogedor sitio en que se realizarán, permitirá a los concurrentes, disfrutar y compartir horas de grata camaradería.

LA ESCUELA No 21 AMENAZADA NUEVAMENTE DE CLAUSURARSELE EL LOCAL EN EL CUAL FUNCIONA

El problema de los locales escolares se va haciendo ya intolerable.– Un éxito artístico y financiero fué la velada del viernes.–A carpa llena debutó el Circo Fischer.–Otras notas de actualidad lotina

LOTA. — Según hemos tenido conocimiento, nuevamente la Escuela Nº 21, se encuentra ante la presión oficial de la Administración de los servicios locales de Agua Potable y Alcantarillado, insistiendo en su clausura por encontrarse el edificio contraviniendo los reglamentos de la Administración ya aludida.

El problema de los locales escolares, se va haciendo ya intolerable; los maestros y los niños de Lota deben sufrir las consecuencias de parientes pobres en que se encuentran las provincias del país.

Mientras Santiago abserve todas, pero todas las entradas de las provincias, éstas deben consolarse con las migajas del festín.

De cinco Escuelas fiscales que hay en la localidad, una tiene local propio, es decir del Fisco, las otras funcionan en locales inapropiados, antihigiénicos, contraviniendo en cien por ciento a las normas pedagogicas establecidas.

Como corolario, la tuberculosis, la sarna, etc., hacen su agosto en los elementos que deben concurrir a estos locales, unos a servir a la niñez y los otros a recibir la instrucción de sus maestros.

Pueda ser que con la nueva Administración se consiga unos dos edificios modelos si se quiere en su presentación exterior, ya que el pueblo no necesita palacios, pero amplios, higiénicos y bien ventilados que alberguen sus cuatro mil niños, ambos locales, por lo menos, y así Lota podrá exhibir orgullosa una ciudadanía ilustrada, comprensiva y trabajadora.

UN EXITO ARTISTICO Y FINANCIERO FUE LA VELADA DEL VIERNES. — Un verdadero éxito tanto artístico como financiero, obtuvo el acto de concierto organizado por la Cruz Roja Chilena en beneficio de la Colonia Escolar de Lota para sus vacaciones.

Todos los números presentados rivalizaron por su gusto artístico, y en la forma correcta que los aficionados artistas se desempeñaron. No podríamos elogiar a cierto número de actos presentados en la noche del viernes, pues todos fueron del agrado de la numerosa concurrencia que aplaudió sin reserva, obligados muchos al bis.

Cabe si destacar el discurso de la señora Isabel de Conche, en el cual dió a conocer la finalidad que tenía tal concierto, el que iría a beneficiar a cerca de cincuenta escolares, los que gozarían de vacaciones, pues hasta ahora sólo se mandaban cuatro o cinco.

En resúmen, el acto de concierto de que damos cuenta, resultó todo un acontecimiento artístico y un verdadero éxito financiero.

A CARPA LLENA DEBUTO EL CIRCO FISCHER.— A carpa llena hizo su debut el Circo Fischer, presentando variedades y atracciones que realmente llamaron la atención, especialmente el número de los animales. Además la parte cómica a cargo de Cuquico, Chupete y Torniquete hizo las delicias del público.

Este conjunto circense ofrece hoy dos funciones, una matinée a las 4 P. M. y una nocturna a las 9.45 P. M.

Además diariamente se exhiben los leones, jaguares, etc etc.

TEATRO.— El estreno de hoy: "Victoria, Mujer y Reina", por Ana Neagle.

CORONEL

HOY FINALIZAN LAS FIESTAS DE LA PRIMAVERA

Que con general entusiasmo se han venido celebrando durante esta semana. – La Velada Bufa se realizó con éxito.– S. M. la reina Coty y damas de honor fueron cariñosamente aplaudidas durante el desarrollo de este acto.– Hoy habrá concurso de disfraces infantiles, festival bufo-deportivo y recepción social en el Casino de Carabineros

CORONEL.— Hoy se pondrá término a las fiestas primaverales que con general entusiasmo se han venido celebrando durante esta semana, a favor de diversas instituciones de caridad y establecimientos de educación de la Comuna.

La velada bufa de antenoche resultó un éxito halagador, ya que desde temprano las entradas estaban totalmente agotadas. El público aplaudió cariñosamente a S. M. la Reina Coty y simpáticas damas de honor, durante el desarrollo de la velada.

Hizo la presentación de la Reina el señor Antonio Soto, premiado en el concurso de prólogos. A continuación la señorita Elsie Monks procedió a hacer entrega a S. M. Coty I de la corona y el cetro que ella ostentó como soberana de las fiestas primaverales del año 1937. La señorita Monks recibió grandes manifestaciones de aprecio por este simpático gesto.

El elogio a la Reina estuvo a cargo del poeta laureado señor José Ortiz, quien obtuvo el primer premio en el concurso. Antes de abandonar el palco escénico, S. M. Coty fué objeto de entusiastas ovaciones de parte del público, quien aplaudió también la atención de la señorita Monks y señorita Helia Paz, que hicieron objeto a S. M. de artísticos canastillos de flores, en su carácter de soberanas de la primavera de años anteriores.

El desarrollo del programa tuvo momentos de gran hilaridad para el público, que estimuló constantemente a los participantes. Los números estuvieron a cargo de un grupo de jóvenes del Club Independiente, alumnos del Liceo Fiscal y distintos elementos artísticos de la localidad.

Llamó justamente la atención la sobriedad de los decorados, ejecutados expresamente para esta oportunidad por un grupo de jóvenes, en especial el decorado del tronu.

Hoy se finalizarán las festividades con el concurso de disfraces infantiles en la Plaza 21 de Mayo, para el cual hay numerosos premios, el festival bufo deportivo en la cancha del Club Independiente y recepción social a las 17 horas en el Casino de Carabineros.

Anoche se realizó el baile primaveral, con asistencia de las autoridades, miembros de nuestra sociedad y numerosas familias, y cuya atención estuvo a cargo de la Cruz Roja.

EXCURSION EFECTUARON LOS ALUMNOS DE LA ESCUELA Nº 22.— El viernes 2 del presente, dos cursos de la Escuela Mixta Nº 22 del Muelle Schwager, acompañados de sus profesoras, practicaron una entusiasta excursión al vecino puerto de Talcahuano, donde se impusieron de los distintos departamentos y secciones del Apostadero Naval, entre ellos el dique, y Escuela de Torpedos. También hicieron una visita a la Escuela de Pesca de San Vicente.

La Dirección de la Escuela Nº 2 cumple con el deber de hacer públicos sus agradecimientos a todas las personas que prodigaron atenciones a estos pequeños educando y en especial al señor Juan Fco. Urzúa, que en forma tan afectuosa acompañó a los visitantes hasta su regreso a Concepción.

LAS CONFERENCIAS DEL Pbro. Sr. ROJAS. — Mañana lunes y el martes próximo, dictará sus conferencias el distinguido sacerdote y orador sagrado Pbro. don Jorge Rojas, durante la novena del Mes de María en la Parroquia de este puerto.

El Miércoles vendrá especialmente invitado un Rvdo. Padre Capuchino, como también el día de Purísima, en que se finalizan las festividades religiosas del mes.

La Acción Católica invita a los padres de familia y hombres católicos para estos días, ya que se tratará de temas especialmente dedicados a ellos.

PROCESION HABRA HOY EN VILLA MORA — Gran interés existe entre la población católica de Villa Mora, para participar en la procesion pública de hoy, que está fijada para las 17 horas y que recorrerá las principales calles de ese barrio.

Presidirá la ceremonia el señor Cura párroco Rvdo. Padre Muller y el Rvdo. Padre auxiliar Enrique Ersfeld.

MANIFESTACION. — Muy simpática y concurrida resultó la manifestación que la Pastelería Selecta, ofreció en el día de ayer, a la señorita Clotilde Etcheverry L., que preside este año las fiestas prmaverales, damas de honor, organizadores de las fiestas y distinguidas familias locales.

VIAJEROS. — Se encuentra en ésta la señorita Lina Migueles D.

Desde mañana lunes 5, el comercio exclusivamente detallista en abarrotes tendrá que abrir y cerrar uniformemente

Texto del decreto alcaldicio. – Fué ampliado el decreto N.o 28 del 25 de agosto

LOTA. — Recientemente el Alcalde don Julio Rivas Espinosa, ha dado a conocer un nuevo decreto que se relaciona con el cierre uniforme del comercio exclusivamente detallista en abarrotes, ampliando así el decreto N.o 28 del 25 de agosto en que se reglamento oficialmente la apertura y cierre del comercio en general

Con esto, la petición formulada por los comenciantes detallistas encontró de parte del señor Alcalde una favorable acogida, cuyo decreto quedó como sigue:

"Vistos estos antecedentes: la petición formulada por los comerciantes detallistas en abarrotes; la facultad que me confiere el artículo 102 del Decreto con Fuerza de Ley N.o 172, del 13 de mayo de 1931, llamado Código del Trabajo y tomando en consideración la parte final del dictámen N.o 48, del 7 de diciembre de 1938, publicado en dicho Código que dice: "lo dicho, sin perjuicio de que el propio decreto alcaldicio les señale un horario especial o los exceptúe totalmente.

DECRETO:

Ampliase el decreto N.o 28, del 25 de agosto en la siguiente forma: **El comercio exclusivamente detallista en abarrotes** quedará sujeto al siguiente horario de apertura y cierre uniforme:

VERANO. — Desde el 1.o de septiembre al 31 de marzo:

En la mañana: desde las 8 a las 12 horas.

En la tarde: desde las 14 a las 20.30 horas.

INVIERNO — Desde el 1.o de abril al 31 de agosto:

En la mañana: desde las 8.30 a las 12.30 horas.

En la tarde, desde las 14.30 a las 20 horas.

Las infracciones serán sancionadas de acuerdo con lo dispuesto en el artículo 102, antes citado.

El presente decreto regirá desde el lunes 5 de diciembre actual.

Anótese, comuníquese y publíquese. — Julio Rivas E., Alcalde. — Manuel J. Bull, secretario.

CACERIA DE LIEBRES EFECTUA HOY EL CLUB DE PESCA Y CAZA "CONDOR" — LOTA. — Un número que pasa de cuarenta personas es el que se halla inscrito para la cacería de liebres que efectúa hoy el club de Pesca y Caza "Cóndor" al lugar denominado "La Posada"

Los capitanes de equipos han dado las instrucciones del caso a los socios con el fin de hacer la cacería en la mejor forma posible que dé los resultados que se esperan.

Todos los cazadores inscritos para esta fira tendrán que encontrarse en la Estación del Ferrocarril a las 7.30 horas para repartirles sus pasajes de ida y vuelta

---

Lota, 1.o de diciembre de 1938.

Señor director de "La Patria"
Concepción.— Muy señor mío:

Por medio de la presente, le saludo, y le ruego tenga la bondad de darle publicación a la presente colaboración en unas de sus líneas de ese importante rotativo que Ud. dignamente dirige.

Agradeciéndole anticipadamente, quede de Ud. su Atto. y ss. ss.— Cristian Kittsteiner B.

COLABORACION

El parque de Lota en medio de su ambiente silencioso en que se desenvuelve, es atrayente y simpático, su Palacio que hoy sirve de oficina a la Administracion General del Mineral, se encuentra rodeado de árboles frondosos, sus Glorietas naturales, sus plantas de conservatorio bien resguardadas en cestas de murallas trasparentes su Observatorio Meteorológico para prevenir del tiempo a los movimientos marítimos y el carguido del carbón en los vapores de la Cia. y particulares en la bahia del puerto, su fuente con aguas cristalinas y sus avenidas de paseos de una limpieza incomparable, atraen al viajero y turista, por conocer el Parque retirandose admirados de tanta belleza, y en verdad es un sitio perfumado por las flores y de un conjunto admirable.

En este Parque parece que todo se ha unido para darle vida y esplendor. En el frente del Palacio hay un centenar de Camelias Rosadas, Blancas, Margaritas, Pensamientos, Clavelinas, Copihues, el este por otro lado y en la parte del bosque se encuentra el monumento a don Carlos Cousiño gran filantropo y uno de los dueños de las Minas de Carbón de Lota Q. E. P. D. siendo sepultado sus restos en este Parque por su última voluntad.

Por otra parte su majestuoso Faro que se encuentra situado en un extremo del Parque y sobresaliente hacia el mar sirve para mostrar a los navegantes que existen en ese punto y la próximidad del puerto de Lota.

Lo que hacen de este Parque algo agradable y extraordinario.

Y esta belleza es cultivada con amor de padres por los señores Demangel y Wilson Administrador de la Cía. Carbo e Ins. de Lota.

Y para los que viven la vida en medio del trabajo, y dejean un ambiente de calma, este lo encuentra en medio de las flores, cerca del mar, al pie del Faro, evocando historicos recuerdos.

C. Kittsteiner B.

HUALQUI

Amplia reunión celebrará hoy la Falange Nacional

ASISTIRAN LOS NUCLEOS MASCULINO Y FEMENINO — REUNION DEL CLUB DE RAYUELA.— SESION DEL DIRECTORIO DEL "CUJ".— VIDA SOCIAL

HUALQUI. — Para esta tarde a las 14 horas están citados los núcleos masculinos y femenino de la Falange Nacional. A esta reunión se ha citado especialmente al señor Ramón Nuñez y se ha invitado a los miembros de la Asamblea Comunal Conservadora que deseen asistir.

El objeto de esta reunión no es otro que conocer la situación en que se ha colocado la Falange frente a la decisión de la Junta Ejecutiva del Partido Conservador, ratificada por su Directorio General, de proceder a su inmediata reorganización.

La reunión se efectuará en el Centro Conservador.

SESION DEL DIRECTORIO DEL "CUJ". — Hoy a las 11 horas sesionará extraordinariamente el Directorio del Centro "Unión Juventud".

Esta sesión es con el objeto de aprobar una proposición de reforma de los estatutos de la sociedad, como asi mismo la redacción de su Reglamento interno. Además se adelantará en el bosquejo, ya iniciado, del programa de celebración de la Semana Hualquina.

El local de reunión será la casa del Presidente.

CLUB DE RAYUELA S. ALDEA. — Cítase a reunión general para hoy a las 15 horas, como primera citación y a las 16 horas como segunda. Se encarece la asistencia por haber muchos asuntos de interés para la buena marcha de la institución. Se cita especialmente a la comisión calificadora de socios, por haber varias solicitudes de admisión de personas que desean ingresar al Club.—El Secretario.

VIDA SOCIAL — ENFERMO. — Continúa la mejoría del señor Raimundo Inda Ruiz.

CHIGUAYANTE

DEPORTES EN CHIGUAYANTE

Actividades del Schaub F. C.— Hoy se jugará en este pueblo en la cancha Caupolicán el amistoso concertado entre los primeros equipos del Deportivo Fábrica de Paños Bio Bio y Schaub de ésta; este partido ha de resultar de bastante interés dada la calidad de los visitantes y el entusiasmo que reina entre los "hinchas" de acá.

El equipo para hoy está constituido en la siguiente forma:

Yáñez; Castro; Paredes; Flores; Robles; Flores; Martínez; Arqueda; Sanhueza; Cáceres; Arroyo.

Reservas — Robles; Muñoz. Mercado; Vidal.

CAÑETE

Ha reasumido sus funciones.— CAÑETE, 1.o— El secretario del Juzgado de Letras de esta ciudad, don Arsenio Saez Mora, ha reasumido sus funciones, después de haber servido durante mas de un mes igual cargo en el carácter de suplente, en el 2.o Juzgado de Letras de Concepción.

CHILLAN

Ayer en el Estadio Centenario empezó la Fiesta del Caballo Chileno

Una nota de color, típicamente criólla, como que arraiga profundamente en nuestra idiosincrasia nacional desde los tiempos de la emancipación patria, tendrá la celebración de la Fiesta del Caballo Chileno.

Organizada por un grupo selecto de distinguidas damas chillanejas que dirigen la institución más hermosamente noble y humana de la ciudad, la Gota de Leche, esta conmemoración adquirirá proporciones de un acontecimiento social, ganadero y agrícola que superará a los anteriores años.

Las corridas de vacas, las jineteadas, las ramadas, las tomadas, las carreras y las cuecas y una serie de movidos entretenimientos, a través de los cuales vibra el alma chilena, llevarán estos días al Estadio Centenario, una concurrencia numerosa de gente perteneciente a todas las clases sociales, porque la Fiesta del Caballo es una conmemoración de todos y en la que todos ya en un sentido, ya en otro toman parte.

Entre los premios se destacan los donados por el Consejo Superior de Fomento Equino, el del comité organizador de la fiesta y el gran premio Champión, que consiste en la apreciable cantidad de $ 4.000, más un objeto de arte regalado por el Presidente Electo don Pedro Aguirre Cerda

---

En la Capilla Episcopal se efectuó el viernes pasado la ceremonia religiosa de su primera tonsura clerical, el seminarista señor Tomás Melendez.

ximo pasado, fué bautizado en la Iglesia Parroquial de esta ciudad, José Luis Francisco Basso Aguayo, hijo de don Julio Basso y de la señora Modesta Aurora Aguayo de Basso.

Fueron sus padrinos el presbítero don José María Urrutia y doña Dorila Avello vda. de Aguayo.

TEATRO CORONEL

Hoy Matinée 14.30 hs.— 1.o Cómicas varias. — 2.o Tito Guizar en el formidable éxito "EL EMBRUJO DEL TROPICO". En Selecta y Noche Eleanor Powel en el monumental estreno musical Metro

"ROSALIA" Muy lindos complementos

Mañana populares "MI MARIDO ES DOCTOR"