"LA PATRIA" — CONCEPCION

Biblioteca de la Universidad de Concepción
Casilla 29 C.

FUNDADO EL 18 DE NOVIEMRRE DE 1923
CASILLA 14 C.
Teléfonos: Administración 1209 y Redacción 23

LA PATRIA

Precio en el resto del país
Presente
VEINTE CENTAVOS

AÑO VII — CONCEPCION (CHILE), DOMINGO 9 DE AGOSTO DE 1931 — 16 PAGINAS — Núm. 2914



Por lo general, he descubierto que los crímenes sin clave aparente son los más sencillos — declaró el profesor, acariciándose la barbilla.

Nos había agasajado espléndidamente aquella noche. La cena había sido un banquete en miniatura, y los vinos resultaron dignos de una mesa real.

No sé cómo se encarriló la conversación hacia el crimen y los casos más célebres; pero estoy seguro de que el profesor la había provocado con hábil diplomacia. Y recuerdo que la concurrencia me intrigaba y divertía por lo heterogénea.

Mi propia presencia era fácilmente explicable. Yo me había hecho amigo del viejo sabio de una manera casual, en una visita al Museo de Criminología. Luego, había cenado con él dos o tres veces.

Pero como no podía explicarme satisfactoriamente la presencia de todos los demás, me dediqué a estudiarlos atentamente.

Frente a mí, se hallaba un hombre de edad madura y vigoroso aspecto, en el cual se advertía, a simple vista, al militar retirado. Confirmé esta presunción al oir que lo llamaban coronel Belsize. A su lado, un joven pálido que tomé por un empleado de banco o algo parecido. A la derecha del profesor, estaba ubicado un individuo de tipo vulgarísimo, y, junto a éste, un adolescente de unos diecisiete años. Este último parecía muy nervioso y molesto, y, de vez en cuando, solía lanzar una furtiva y temerosa mirada hacia un comensal sentado en el otro extremo de la mesa, frente al dueño de casa. El susodicho comensal era el único, fuera del profesor, del coronel y de mí, que vestía smoking y camisa de plancha. Nos había sido presentado como el señor Herberto Anstruther. Bastante gallardo, sus ojos, obscurísimos, brillaban bajo una bien dibujadas cejas. A ratos, una sombra parecía empañar su mirada.

A la izquierda del profesor, finalmente, se hallaba una anciana dama tan nerviosa y molesta como el adolescente, y, a su lado, una mujer joven y muy pintada que lucía un traje modesto y raído.

¡Vaya una extraña concurrencia la que había reunido el profesor en torno de su mesa! Y, sin embargo, yo tenía la sensación de haber visto a muchos de ellos en alguna oportunidad que no recordaba.

—Lo que sucede, es que la mayor parte de los crímenes son imperfectos, toscos — opinó el coronel Belsize, en respuesta a la frase del profesor.

—Lamento no estar de acuerdo con usted coronel — replicó el dueño de casa — El asunto a que me refiero es una obra maestra de refinamiento.

Se dejó caer sobre el respaldo de la silla y rió irónicamente.

—Todos ustedes — prosiguió — tienen alguna relación con él. Por eso los he invitado a cenar conmigo esta noche. Me siento ansioso de descubrir la verdad. Porqué... es necesario que lo sepan, amigos míos. Madame Bonticeli no se suicidó: fué asesinada.

—¿Asesinada?

Todos pronunciamos esta palabra al unísono y vibró largamente en la atmósfera. Todos, con excepción del señor Herberto Anstruther, que miró fijamente al profesor.

—Sí — murmuró el profesor Lamient — ¡Y, lo que es más, la asesinó uno de ustedes.

En mi azarosa vida he sufrido muchísimas sorpresas, y me consideraba curtido en efectismos espectaculares: pero aquella salida era la más imprevista que hubiera podido concebir. No pude contener una risa incrédula.

—Permítame, profesor... — comencé, pero el coronel Belsize, poniéndose de pie, me interrumpió:

—¿Se trata de una broma, señor?

—No acostumbro a dar bromas — replicó nuestro huésped —¡Siéntese! — ordenó ásperamente, y el coronel obedeció de una manera instintiva.

La joven de labios pintados rió histéricamente. El adolescente se enjugó el sudor. El pálido empleado de banco se tornó color ceniza. Sólo tres de nosotros permanecimos serenos, al menos exteriormente: la anciana, Anstruther, y yo.

—Señoras y caballeros, nadie, salvo el culpable tiene motivos para alarmarse — prosiguió el profesor amablemente — Sin duda, les habrá extrañado esta rara asamblea. La explicación es muy simple. Ustedes fueron los únicos que vieron a Madame Bonticelli durante las últimas horas de su vida.

Entonces, instantáneamente, recordé dónde había visto los demás rostros que me parecían tan familiares. La anciana era la encargada del número 14 de la calle Ponsoby, donde vivía Madame Bonticelli, el adolescente, su criado, y recordé que había visto al mismo profesor en la indagatoria del supuesto suicidio.

El día de su muerte, en las últimas horas de la tarde, yo había celebrado una entrevista con Madame Bonticelli. Esta señora era agente de un gobierno extranjero, y fuí comisionado para tratar con ella un negocio. No pudimos llegar a ningún acuerdo, pero el Ministerio de Relaciones Exteriores quiso evitar que en el interrogatorio pudiera traslucirse algún detalle del asunto, y me envió en su representación. Mi intervención fué inútil, y ya había olvidado el asunto, cuando por obra y gracia del profesor Lamient revivía ante mis ojos. ¿Qué relación podía tener aquél sabio extraño y un poco maniático, con una aventura como Madame Bonticelli?

—¿Y bien, señor?

La pregunta provenía del impasible Anstruther.

—La muerte de Madame Bonticelli figuró como suicidio en el sumario del juez de instrucción. Suicidio "en un momento de enagenación mental". No había ninguna clave que pudiera hacer suponer la existencia de un crimen. ¿Quiere hacer el favor de pasarle el vino al coronel Belsize, señor Anstruther Al parecer, necesita un estimulante.

—¡Con mil demonios! — exclamó el coronel ,levantándose de un salto — No tengo nada que ver con la muerte de esa dama. ¡Si apenas la conozco!... ¿Y qué tenía que ver usted con ella, profesor Lamient?

—¿Yo? — replicó el huésped e hizo una pausa efectista — Era... mi hermana.

El coronel quedó estupefacto.

—No quise decir... — intentó excusarse.— No pensé... ¡Qué diablos! ¡ Yo me voy de aquí!

Se lanzó hacia la puerta, la abrió de par en par, y se quedó inmóvil. Dos agentes de policía se hallaban de guardia.

—Nadie saldrá de esta habitación antes de que yo haya descubierto la verdad — declaró el profesor — Tenga la bondad de cerrar la puerta y de volver a su asunto, coronel Belsize.

Después de una breve vacilación, el ex-soldado obedeció.

—Esto es un ultraje incalificable, señor — gruñó al tomar asiento — Usted no tiene ningún derecho a retenernos aquí.

—Lo sé, coronel. Pero... ¿no siente usted alguna curiosidad por conocer la mano que mató a una mujer tan célebre?

—Ya era vieja, y resolvió darse la muerte. No me cabe la menor duda. Esa hipótesis del crimen es absurda. No hay la menor prueba.

—El suicidio era demasiado evidente... ¿verdad? Así es. Estoy de acuerdo. Si tienen un poco de paciencia, los llevaré paso a paso y de un indicio en otro hasta la solución, y verán ustedes cómo, por la absoluta ausencia de claves aparente, había un exceso de claves. ¿Le interesa, señor Anstruther? — preguntó bruscamente.

—Muchísimo — respondió el interrogado sin la menor vacilación.

El huésped formuló sucesivamente la pregunta a todos sus invitados, pero la mayor parte de ellos contestaron con un silencio lleno de pánico.

—Pues bien... — comenzó el profesor — Retrocedamos al 15 de diciembre, último día de vida de mi hermana. Todos ustedes la vieron pocas horas antes de su muerte. Uno de ustedes la vió morir. El ácido prúsico, como todos saben, obra rápidamente. Durante los últimos meses, he logrado conocer personalmente a todos ustedes, a costa de grandes esfuerzos. Tengo la seguridad de que ninguna otra persona visitó a mi hermana ese día en su departamento.

"No voy a criticar su vida. Respetemos su eterno descanso. La investigación del juez reveló que Madame Bonticelli era agente de un gobierno extranjero... o, para decirlo lisa y llanamente, una espía. Antes de exponer mi estudio del asunto, deseo verificar las visitas de todos ustedes. Señora Howie — se dirigió hacia la anciana — Usted, si no me engaño, vió a Madame Bonticelli varias veces entre las cinco de la tarde y las diez de la noche...

—Sí, señor. Al cumplir mis deberes usuales.

—Perfectamente. ¿Cuándo la vió por última vez?

—Poco más o menos, a las ocho menos cuarto, señor. Mi declaración en el interrogatorio fué el reflejo de la verdad. No tengo absolutamente nada que añadir.

—No lo dudo, señora. He podido comprobar su veracidad. Y si la invité, fué para que presenciara esta investigación. Además, debo agradecerle por las atenciones que le ha dispensado a mi hermana durante el mes escaso que vivió en el departamento.

—Era una dama, señor, a pesar... de todo.

—Me alegro de oirla hablar así — replicó el profesor.

—¡Lo dudo! — murmuró alguien en el otro extremo de la mesa.

El hombre de rostro gallardo y preocupado comenzaba a intrigarme. Parecía tan impasible, tan lejano, como si fuera el espectador casual de algún drama... y un drama poco atrayente.

Luego el profesor se volvió hacia el hombre de facciones vulgares. Era el portero, ascensorista y ordenanza de todos los departamentos...

—¿A qué hora hizo usted subir al coronel Belsize al departamento de Madame Bonticelli?

—A eso de las nueve, señor El caballero estaba.. Bueno.. Un poco alegre, por así decirlo...

—Oiga... — se irritó el coronel.

—¿A qué hora se marchó — inquirió el profesor, calmándolo con un gesto.

—Pocos minutos después. Salió blasfemando. Estaba bastante alterado...

—Me quería hacer víctima de un chantage — gruñó el coronel — Confieso que la noticia de su muerte no me causó ninguna pena, pero juro que no alcé la mano contra ella. Esa es la pura verdad.

El profesor volvió a calmarlo y me indicó a mí.

—¿Este caballero? — preguntó.

—Vino a eso de las nueve y media. Se quedó diez o quince minutos. Oí que Madame Bonticelli le deseaba muy buenas noches y mejor suerte en otra ocasión. Se reía... burlonamente, a lo que me pareció.

—Eso lo libra a usted de toda sospecha — me dijo el profesor.

—¡Gracias a Dios! — exclamé con sincero alivio.

El huésped agradeció sus respuestas al portero, y éste se sentó. Luego, Lamient se dirigió al joven de tez pálida que yo había supuesto un empleado de banco.

—Usted, señor Enrique Higgns — manifestó — vino a verla de parte de los señores Tinbary y Holmes, joyeros, según tengo entendido.

—Sí, señor — contestó el joven — Madame Bonticelli quería valuar algunas joyas. Ella misma fijó la hora de la entrevista: las diez menos cuarto.

—¿Y bien? ¿Qué sucedió?

—Ninguna de las joyas tenía valor. Se mostró muy fastidiada, porque los que se las regalaron le habían asegurado que eran de mucho precio. Estoy seguro de que la señora había estado bebiendo. Además, bebió en mi presencia.

—¿Cómo estaba cuando usted se marchó?

—Bien, señor. Se lo aseguro —respondió el joven tembloroso.

—Gracias, señor Higgins. Eso basta. Me ha sido usted muy útil. Vamos acumulando pruebas, señoras y caballeros. Y usted, señorita... — el profesor se dirigió hacia la joven de labios pintados, que seguía riendo histéricamente — ¿a qué hora vió por última vez en vida a Madame Bonticelli?

—No lo sé.

—¿No lo sabe?

—No sé. Soy mucama, no detective.

—Muy bien. Pero podrá decírnoslo aproximadamente. .. ¿verdad?

—No estoy segura. Me pareció haberla oído bajar hasta la puerta de calle, por las escaleras y no por el ascensor, y subir en compañía de alguien.

—Continúe — urgió el profesor Lamient.

—Pero me equivoqué. Al cabo de media hora, la ví salir sola del departamento, cuyas luces estaban apagadas.

—¿Está segura de que era Madame Bonticelli?

La joven reflexionó.

—Sólo la ví de espaldas, pero llevaba su tapado de pieles. ¡Oh, sí! ¡Estoy segura de que era ella! ¡Salía de noche con frecuencia!

—Sí, sí — replicó el huésped —Gracias. Ahora, le toca a usted el turno, jovencito — dijo al adolescente, que, según recordé, era el criado de la encargada — Usted, no lo dudo, podrá arrojar un poco de luz sobre el misterio.

El muchacho se estremeció.

—No tenga miedo — advirtió el dueño de casa — Diga lo que sabe.

(Pasa a la página 2)

No quede canoso

teniendo a la mano la insuperable

TINTURA FRANCOIS INSTANTANEA

(M. R.)

que devuelve en algunos minutos el color natural de la juventud al cabello o bigote encanecido, sea en

NEGRO
CASTAÑO OBSCURO
CASTAÑO
CASTAÑO CLARO

De precio económico. Se vende en todas las farmacias.

Autorización Dirección General de Sanidad. Decreto 2505.

LOTERIA DE BENEFICENCIA PUBLICA

Sorteo Ordinario del 22 de Agosto

Premio Mayor $ 150,000.- Valor del boleto $ 52.-

Concepción, Casilla 370 — Barros Arana 1060

—Pero... ¡ya se lo dije, señor!

Quiero oirlo una vez más.

—Bueno... Pues Eva, la mucama, se equivoca. Madame Bonticelli debió volver muy pronto, porque, a eso de las diez, vi a este caballero — e indico a Herberto Anstruther — que subía las escaleras y entraba en su departamento, llevando una maleta. Lo vi salir unos diez minutos después. Le dió las buenas noches a Madame Bonticelli antes de cerrar la puerta.

—¿Mi hermana le contestó algo?

—Puede ser, señor. No le oí nada. El caballero cerró la puerta rápidamente y bajó las escaleras silbando.

—¿Es todo lo que usted sabe, jovencito?

—Todo. Sí, señor.

El profesor Lamient lanzó una mirada penetrante sobre Herberto Anstruther.

—En ese caso, señor — manifestó — me gustaría saber lo que sucedió entre usted y la difunta a eso de las diez, la noche del quince de diciembre. Por un proceso de eliminación, usted parece ser la última persona que vió en vida a Madame Bonticelli. A las diez y media, yo mismo llamé a su departamento, y la encontré muerta, con un frasco vacío de veneno en la mano. Según el médico de policía, el suicidio databa de una hora escasa. El frasco había contenido ácido prúsico. Mis invitados y yo esperamos su respuesta, señor Anstruther.

—Que yo sepa, nunca he visto en vida a Madame Bonticelli — respondió con frialdad el interrogado — Y nunca oí su voz.

—En ese caso... ¿qué hacía usted en su departamento esa noche?

Anstruther se encogió de hombros.

—¿Será necesario que niegue haber estado allí? ¿Qué podía yo buscar en el departamento de una desconocida? No soy un ladrón ni un asesino. Está usted soñando, profesor Lamient.

—Señor mío, su negativa es inútil. Su identidad ha sido perfectamente fijada. Usted estuvo en el departamento entre las diez y las diez y media del quince de diciembre. Y voy a probárselo.

—Es usted muy inteligente. No lo dudo — sonrió Anstruther —pero... ¿Qué indicio acusador, qué clave?...

—No había ninguna clave. Eso es lo más extraño del asunto. Escúcheme con atención. Espero reconstruir la escena que debió tener lugar en el departamento unos quince minutos antes de mi llegada. Tenga usted la bondad de alcanzarle el frasco al coronel, señor Anstruther. Según parece, necesita algo estimulante. Gracias... Es curioso, pero acaba usted de consolidar otra de mis presunciones, señor Anstruther. ¿No lo cree? Mi buen señor, un criminal siempre comete por lo menos un error. ¡Y lo olvida!

Todos estábamos estupefactos. A decir verdad, el acusado no había hecho nada de extraordinario al alcanzarle la garrafa de vino al coronel. El mismo Anstruther estaba intrigado. El profesor continuó:

—Cuando entré en el departamento, después de golpear inútilmente varias veces, las luces estaban encendidas y Madame Bonticelli inerte sobre la chaise longue.

A primera vista, a causa de la botella de vino casi vacía que se hallaba sobre la mesa, creí que mi hermana dormía una ... un sueño alcohólico. Pero, al inclinarme, noté que tenía un frasco de veneno en la mano y que había muerto.

"Este muchachito, que me había guiado hasta allí, se asustó al contemplar el espectáculo, y lo envié en busca de la policía y de un médico. Durante su ausencia, a solas con mi hermana muerta, que era mucho más joven que yo y nunca había estado ligada a mi persona por vínculos de verdadero cariño, varias circunstancias me llamaron la atención. No dudé que mi hermana se había suicidado, hasta que volví a mirar la botella de vino y el vaso que se encontraba a su lado. Sus posiciones respectivas podían ser fruto de una casualidad... pero no eran lógicas. Luego, examiné el frasco de veneno. No tenía etiqueta alguna. Me imaginé que se había caído... o que la habían despegado. La busqué, inclusive debajo de la chaise longue, sin encontrarla ¿Por qué la habían despegado? ¿Qué le importaba a una suicida que la policía identificara al farmacéutico que le había vendido el ácido prúsico? En cambio, alguna otra persona podía tener interés en ocultar ese detalle. Esa "falta de clave", significacaba una importante presunción de homicidio.

"Además, la posición del frasco era muy extraña y sugerente. Tenía el cuello hacia abajo. Era fácil que alguien hubiera colocado presurosamente el frasco en la mano de la muerta, y que la prisa natural en semejantes circunstancias le hiciera incurrir en un grave error.

"Luego, acerqué el vaso de vino a mis fosas nasales. El ácido prúsico tiene olor a almendras amargas, pero es muy volátil. Sin embargo, el vaso olía a ácido prúsico.

"Ambos detalles se completaban, formando una doble clave. El acto natural de un suicida, después de verter el veneno del frasco en el vaso, hubiera sido volver el frasco a su lugar o tirarlo al suelo. Pero un criminal que quisiera borrar sus huellas, procuraría dejar impresos todos los rastros posibles del presunto suicidio. Señoras y caballeros, había demasiadas pruebas para que el asunto tuviera un aspecto convincente.

"Por otra parte, si la víctima hubiera manejado el frasco, la garrafa y el vaso, habrían quedado impresiones digitales. Como yo conozco los métodos dactiloscópicos, apliqué los procedimientos conocidos.

"El resultado fué sorprendente. ¡Ninguno de los tres objetos conservaba la más mínima impresión! ¡Ni siquiera el frasco, sostenido apenas por los dedos de la muerta. Alguien había obrado con guantes, borrando del vidrio todas las huellas.

"Esta tentativa de hacer desaparecer los indicios comprometedores me convenció de que había tenido lugar allí un crimen friamente calculado. Y una última circunstancia confirmó mis hipótesis.

"Dije ya que la posición de la garrafa y del vaso era un poco extraña. El vaso se hallaba a la derecha y la garrafa a la izquierda. La mesa estaba reclinada contra la pared. En caso contrario, una persona parada del otro lado de la mesa hubiera destruido mi teoría. El caso es que... un zurdo, después de verter el vino en el vaso, hubiera puesto la garrafa a la izquierda. ePro mi hermana no era zurda. Me pareció evidente que alguien había movido vaso y garrafa después de morir mi hermana. ¿Y les parece a ustedes que faltaban claves? ¡Si la ausencia de claves me las proporcionaba a manos llenas!

Convencido ya, dejé a la policía que sacara sus propias conclusiones, y proseguí la investigación por mi cuenta. Este criado recordaba al señor Anstruther, que había visitado a Madame Bonticelli con una maleta. Por una casualidad, lo vió entre los espectadores de la indagatoria, y me lo indicó. Señor Anstruther... Usted pasó en dos oportunidades la garrafa, y, en ambas ocasiones, aunque el coronel Belsize se encuentra a su derecha, usó la mano izquierda. ¿Negará usted que es zurdo?

—No. ¿Por qué habría de negaro? — replicó Anstruther, tranquilamente — No soy el único zurdo del mundo. Su relato es muy interesante. Merecería usted figurar en la plana mayor de Scotland Yard. De modo que cree haberme pescado... ¿verdad? Lamento decepcionarlo, porque su **mise-en-scee** es espléndida... pero le repito, y tengo la reputación de un hombre que no miente nunca, que jamás he visto en vida a Madame Bonticelli.

El profesor Lamient se inclinó hacia adelante.

—De modo que... ¿la vió **muerta?** — preguntó.

Por un momento, de gran tensión nerviosa para todos nosotros. Anstruther, pareció vacilar. Luego, replicó:

—Sí. Pero eso ya es otra cosa.

—¿Nos va a contar lo sucedido, señor Anstruther — dijo fríamente el profesor — o me veré obligado a llamar a esos dos pacientes policías?

—¡Hermoso final para un banquete! — ponderó Anstruther — Tiene usted instinto dramático, profesor. Pero se equivoca. Yo no maté a Madame Bonticelli. Sin embargo, hasta cierto punto tiene razón. Estuve en su departamento aquella noche y borré las huellas del crimen... Les voy a contar cómo sucedió.

Hasta aquel momento, la cena había constituído un éxito estupendo. Una sucesión de sorpresas, a cual más sensacional. Y ahora, aquel señor frío e imperturbable declaraba que el **crimen había tenido lugar** y que él había borrado sus huellas.

A pesar de su serenidad, me pareció que en su voz vibraba una nota de dolor. Hay individuos capaces de ocultar sus amarguras bajo una sonrisa cínica y amable. Los hay que ven las cosas tales como son y tienen el valor de seguir viviendo. Me pareció que Anstruther pertenecía a estos últimos.

—Profesor Lamient — comenzó el acusado — Le resultará penoso saber que su hermana, esa Madame Bonticelli, era una mala mujer, una vampiresa, chantagista e intrigante. Contaminaba a todos los que entraban en relación con ella. Años atrás, esa mujer atrapó en sus redes a una dulce e inocente muchacha.

"La víctima escapó. Me encontré con ella y nos amamos.. Fué mi esposa. Me amaba, y temía revelarme la triste historia de su pasado... ¡como si esa revelación pudiera disminuir mi amor!

Poco a poco, Anstruther se dejaba invadir por la emoción.

—Esa maldita mujer martirizaba a mi esposa con sus exigencias de dinero. Y ella me pedía dinero y más dinero, que yo le di mientras me fué posible, sin preguntarle para qué lo necesitaba. Cuando, por fin, mi esposa comprendió que no me podía pedir más, resolvió matar a Madame Bonticelli, para lo cual compró un frasco de ácido prúsico pretextando que lo necesitaba para matar a un perro.

"La noche fatal, volví a casa a las ocho y media, y no la encontré. Me pareció raro. A eso de las diez, volvió envuelta en un tapado de pieles que yo no conocía. En su rostro leí una tragedia, y le arranqué la confesión.

"Quedé estupefacto y abrumado. Mi pobre esposa, aprovechando la ebriedad de Madame Bonticelli, había vertido el ácido prúsico en su copa, sin tomar siquiera las precauciones más elementales para borrar sus huellas. Y había huido echándose sobre los hombros el tapado de la víctima, queriendo pasar desapercibida... Entre paréntesis, profesor... Eso fué lo que traje en la maleta.

"Era necesario volar al lugar del crimen para procurar la impunidad de mi esposa. Tomé un taxi, y logré llegar al departamento sin despertar sospechas. ¡Mi mujer ni siquiera había cerrado la puerta al marcharse, en su pánico desesperado! Obré con serenidad increíble. Planeado el aparente suicidio, me puse los guantes, limpié la garrafa y el vaso, arranqué la etiqueta que reduje a menudos trozos, esparciéndolos en la calle e hice lo posible por suprimir toda clave del crimen Según parece, me faltó habilidad. Pero... ¿cómo podía prever la intervención del profesor Lamient?

"Esta es la historia que les prometía, señoras y caballeros. No tiene nada de particularmente dramático... salvo el consabido tercer acto débil que malogra tantas hermosas piezas teatrales.

—¿Y su esposa, señor Anstruther? — inquirió el profesor, delicadamente.

—Durante mi breve ausencia, se puso un vestido del cual había arrancado cuidadosamente todas las marcas que pudieran indentificarla, y se arrojó al Támesis. Extraído su cadáver del río lo clasificaron en la Morgue como perteneciente a una desconocida...

Todos habíamos permanecido en silencio mientras escuchábamos la terrible confesión.

Al concluir, éste rió amargamente, inclinó la cabeza, y oímos un trágico sollozo.

Silenciosamente, el profesor nos dió licencia para marcharnos, y fuimos abandonado, uno por uno, la sala del festín...

Avisos Económicos Clasificados

ROPA USADA

COMPRO Y VENDO DURANTE TODO EL AÑO TODA CLASE de ropa y calzado usado. Maipú 750.

SE NECESITAN

PORTERO (corredor) CON PRACtica para hotel se necesita. Hotel Longino.

NECESITO BUENA COCINERA Andrés Bello 113.

NECESITO EMPLEADA PARA ayudar quehaceres de casa. O'Higgins 1560.

FARMACEUTICA PARA BOTICA en Talcahuano, necesita. Droguería Vergara. Concepción.

HOTELES, PENSIONES Y RESTAURANTS

FAMILIA RECIBE PENSIONIStas, piezas calle, precios módicos. Rengo 855.

LINDAS PIEZAS CON PENSION arriéndanse a personas honorables. O'Higgins 256.

CASA FAMILIA RECIBE MAtrimonio o señoritas. Lincoyán 930.

COMPRA-VENTA VARIAS

SE VENDE UNA GONDOLA CON recorrido Tucapel. Tratar Carreras 1340.

SE VENDE UNA MAQUINA HEladera con 18 botes. Maipú 1302.

MOTORES ELECTRICOS DE 5, 5 1|2, 7 1|2 y 20 H. P., máquina cepilladora y una escopleadora, vendo de ocasión, tratar Freire 969.

SILLON DE PELUQUERO SIN uso se vende en Aníbal Pinto 290.

SE VENDE UNA MAQUINA CInematográfica. Se da a prueba. Maipú 1302.

SE VENDE DE OCASION UNA instalación de peluquería compuesta de: cuatro tocadores con sus respectivos mármoles y lavatorios. Tratar en la Peluquería Tosso en B. Arana al lado de La Patria.

PLANTAS, MAGNOLIAS STELLAta, soulangeanna, camelias escogidas, venden en Rozas 80.

VENDO SITIO 14 x 56 FONDO, calle Ongolmo N.o 272. Tratar mismo número.

SE VENDEN CATRES, COCINAS, romanas y molinillos para café. Maipú 1302.

ARRIENDOS OFRECIDOS

SE ARRIENDAN CUATRO PIEzas para matrimonios sólos o caballeros en Caupolicán 242.

CASA SE ARRIENDA EN FREIre 211. Tratar 207.

SE ARRIENDA UNA PIEZA A señora o señorita sola. Ongolmo 665.

ARRIENDO PIEZA AMOBLADA, con pensión. Dirigirse á D. H. Casilla 93 C.

SE ARRIENDA UN DEPARTAmento para poca familia. A Pinto 798.

SEÑOR EXTRANJERO ARRIENda piezas con ó sin pensión. Lincoyán 739. Altos.

ARRIENDO CASA HABITACION Colo Colo 25, asoleada, barrio Alameda.

TRES O CUATRO MUY BUENAS piezas, cocina y dependencias se arriendan a poca familia en Castellón 757. Se prefiere extranjeros.

EN CASA FAMILIA SE ARRIENdan dos piezas a la calle con pensión a personas solas. Paicaví 794.

ARRIENDASE CASA CENTRAL asoleada, seis piezas, baño completo, instalado, dependencias, patio. Casilla 1299.

ARRIENDO DEPARTAMENTO a caballero sólo. Tratar O'Higgins 814.

ARRIENDO DEPARTAMENTO bien asoleado con instalación de baño y jardín. Collao 539.

SE ARRIENDA UNA CASA. San Martín 1287. Tratar Aníbal Pinto N.o 757.

ARRIENDO CASA DIEZ PIEZAS hall, dependencias, frente Parque Víctor Lamas 743.

PIEZA CON PENSION A MATRImonio o señoras respetables. Chacabuco 584.

ARRIENDO CASAS VARIAS. H. Salas 22.

VARIOS

¡SEA PREVISOR! TOME UN SEguro de vida en "La Previsión". Primas bajas. Pagos mensuales. Caupolicán 362.

JOVEN DECENTE, EDUCADO ofrécese cualquier ocupación. Buenas referencias. Carreras 1638.

CABALLERO EXTRANJERO busca buena pieza, asoleada con baño, ofertas. Casilla 1173.

FABRICA DE ESPEJOS, MAIPU 1436, casi esquina Janequeo, platea y réplafea espejos en forma inmanchable. Se venden espejos baratos.

"SOMBREROS".- SOMBREROS desde $ 4, sombreros 1|2 fieltro $ 10, 11 y 14, sombreros fieltro finos que valen $ 55 y $ 60. "El Ahorro" a $ 25, 28 y 33, camisas desde $ 3, hasta $ 20 y $ 70.000 en mercaderías a mitad de su valor encuentra en "El Ahorro" Maipú 638.

PERRO PERDIGUERO PUEDE reclamarlo su dueño a calle Rozas N.o 1044. José González.

AUTO REPARTO, VENDO O cambio por yunta novillos. Prat 1107.

SU TERNO VIEJO QUEDARA como nuevo. Mándelo limpiar hoy mismo. Rengo 635.

TRIBUNALES

SEGUNDA SALA

Lunes 10 de agosto de 1931.

Relator señor Sanhueza.

1 Recurso de amparo de Pedro Montalba, a nombre de Pedro Montalbá del Río, Francisco García y Guillermo de la Barra D
2 Contra Ramón Ruiz, Juan Flores, Eduardo Araneda y Nicanor Amigo D
3 Contra Marcos Arias, Carlos Parra y Lorenzo Rebolledo D
4 Contra José Segundo Uribe D
5 Contra Carlos Olivares Muñoz, Herminio Anfossi Arrigo, Neftalí Oliva Sanhueza, José Sagardía Muñoz, Juan de Dios Urrea Acuña y José Yáñez Yáñez D
6 Contra Gerardo Pino A
7 Contra Moisés Sandoval D
8 Contra Emilio Morand A
9 Contra Fidel Hermosilla, Héctor Hermosilla y Flaminio Cartes A
10 Contra Abelardo Reyes Ortiz A
11 Contra Pabla Gacitua D
12 Contra Rosario Novoa D
13 Contra Julio Monsalve D
14 Contra Gabriel Germany A
15 Contra Aquiles 2.o Blú D
16 Contra Antonio Pardo, Lorenzo Figueroa, David Jara y Juan Sandoval D
17 Contra Víctor Zúñiga, Eduardo Cheix, Juan Vejar, Carlos Valdebenito, Luis González, Romulo Jara y Evangelista Espinoza D
18 Contra José Moraga, Juan de Dios Martínez, Florentino Soto, Margarita Gutiérrez y Manuel Mendoza D
19 Víctor M. Victoriano contra Francisco Javier Bernales, Manuel Horacio, Alberto y Ernesto Gutiérrez D

Mártes 11

Relator señor Serrano.

1 Contra Guillermo Ortiz y otros (competencia) A
2 Contra Néstor Carrillo (competencia) A
3 Contra Fermín Fritz Salazar (competencia) A
4 Contra Abelardo Cares, Ernesto Cares, Juan Antonio 2.o Labrín, Luis Alberto Labrín, Emelina Alvarez, Prosperina Padilla y Rosario Cares A
5 Contra Eduardo Recabal D
6 Contra Juana Savutt D
7 Contra Manuel Cabezas y Alejandro Cabezas D
8 Contra Alejandro Agurto Agurto A
9 Contra Manuel Jesús Ulloa Gutiérrez y Remigio Carvallo Silva A
10 Contra Ernesto Moraga y Gabriel Valencia D
11 Contra Prosperina Mora D
12 Contra Absalón y Aníbal Valencia A

Formación de terna para proveer los cargos de Notario y Conservador de Bienes Raíces del departamento de Yungay (Tribunal Pleno).

Miércoles 12

Relator señor Sanhueza.

1 Pedro Parra con Daniel Yévenes y José Sepúlveda (relación pendiente) O
2 Miguel Gatica con Alfonso Cañizar D
3 Dorila Gazmurí con Salustio Canales de la Cerda (son partes también: don Juan de D. Acuña, don Ricardo y don José María Solar) (incidente de don Domingo Martínez Rioseco) A
4 Contra Natividad Gutiérrez D
5 Contra Laura Arias Padilla D
6 Contra Felipe Pino Pino D
7 Contra Zulema Rivas D
8 Contra Alfredo Martínez D
9 Arcadio Pradenas contra Zoraida Ferrada de A. D
10 Expediente de partición de José Santos Sepúlveda A
11 Nemesio Gutiérrez B. contra Carmela Venegas y Humberto Fortis Trancal D
12 Contra Jovita Zelada D
13 Clara Rosa Illesca con J. Ismael Chávez Arévalo A
14 Banco de Talca con Juan B. Irigoyen (incidente del síndico don Otto Schaffer. Es parte, también: don José Francisco Henríquez) A

Visita ordinaria practicada por el señor Ministro de la I. Corte de Apelaciones de Con-

Vista, ordinaria practicada por el señor Ministro de la I. Corte de Apelaciones de Concepción, don Alfredo Larenas, en el Juzgado de Letras de Mulchen (Tribunal Pleno), a las 17 horas D

Jueves 13

Relator señor Smart.

1 Juan Isla con Esteban Babagelata A
2 Reinaldo Wolf con Francisco Tschumi D
3 Incidente de José María Chamorro en la ejecución de David Ferrada con Ester Zapata de Ferrada A
4 Lange y Compañía y otros con Rafael Giacaman A
5 Manuel Troncoso Ruiz con Sucesión Pedro Hernández A
6 Ermete Tisi con Adela Ughi v. de Morviducí A
7 Zoraida Muñoz con Gerardo Espinoza A
8 Contra Dagoberto Chavez D
9 Contra Ruperto Reyes D
10 Horacio Gajardo con Feliciano Barrera y otro D
11 Contra Herminia del Cármen Navarro v. de Carrera D

Vista ordinaria practicada por el señor Ministro de la I. Corte de Apelaciones de Concepción, don Alfredo Larenas, en el Juzgado de Letras de Mulchen (Tribunal Pleno, a las 17 horas D

Viernes 14

Relator señor Smart

1 Pancracio y Solano Salazar con Manuel de la C. Rivera. Son partes: Domingo Rivera, Enriqueta, Eugenio, Aníbal, Uldebina, Luis Alberto y Julia Rivera Baeza y Uberlinda Rivera Salazar (Relación pendiente) D
2 Nestorina Vera con Victor Sbárbaro A
3 Clara Nieves Sepúlveda y José María Solar con Eleuterio Baquedano D
4 Contra Prosperina Mora D
5 Contra Guillermina Carrasco Vidaurre D
6 María Antonia Soto con Ernesto Franco A
7 Carlos Escobar con Miguel Samur D
8 Contra Petronila Hidalgo D
9 Pablo Dall'Orso con Domitila Ehijos y otros D
10 Contra Zulema Rivas Lillo D
11 Ana Izquierdo v. de Vial con Dolores Fonseca, Manuela y Carlos Mahuzier D
12 Isidoro Barrientos con Eduardo Labbé D

Vista ordinaria practicada por el señor Ministro de la I. Corte de Apelaciones de Concepción, don Alfredo Larenas, en el Juzgado de Letras de Mulchen (Tribunal Pleno), a las 17 horas D

TURNO JUDICIAL

Ministro de turno, señor Arancibia.

Juzgado de turno, El Tercero.

Receptar de turno, señor Eulogio Irigoyen.

Procurador en lo civil, señor Pablo Vergara S. G.

Procurador en lo criminal, señor Juan Eberhard R.

Abogado en lo civil, señor Rafael Conejeros.

Abogado en lo criminal, señor René del Solar del S.

PRIMERA SALA

Lúnes 10 de Agosto de 1931

Relator señor Smart.

1 Recurso de amparo de José Nicolas D
2 Contra Juan Barra D
3 Contra Carlos Gómez Medina D
4 Contra Ernesto Vergara Lozano, Aníbal Monsalve Vielma, Noé Jesús Bustamante, Zenón Lagos Solis, Lorenzo 2.o Durán, Pablo Jesús Muñoz, José Isaac Muñoz y Juan de la C. Muñoz (Incidente de competencia) A
5 Contra Vicente Ezequiel Aranda D
6 Contra José Barrera, Domingo Borquez, José Villagrán, Francisco Garrido y Ana Marchant D
7 Contra Eufemia Parra D
8 Contra José de la R. Muñoz D
9 Contra Juan Francisco Rosales D
10 Contra Dagoberto Cisternas D
11 Sumario por muerte de Manuel Muñoz A
12 Sumario por hurto a Aniceto Fernández A

Martes 11

Relator señor Smart.

1 Sumario por muerte de Gilberto Arévalo Cuevas (Incidente de competencia) A
2 Contra Eleuterio Hormazábal, Recaredo Valdebenito y Temístocles Pacheco D
3 Jose C. Aceitón contra Cármen Suárez A
4 Contra Gustavo van Couwelaert Lavaux D
5 Egidio Solar contra Ernesto Roca y Elsa Barrientos A
6 Contra Manuel Pereira Daroch D
7 Contra Carmen Galaz D
8 Contra Alejandro Cavieres D
9 Contra Teodoro Inostroza D
10 Contra Pedro Arrau y otros D
11 Sumario por muerte de José del Cármen Escobar A
12 Sumario por incendio en propiedad de Aurora Badilla A

Formación de terna para proveer los cargos de Notario y Conservador de Bienes Raíces del departamento de Yungay (Tribunal Pleno)

Miércoles 12

Relator señor Serrano.

1 Contra Inocente Carvajo. D
2 Contra Francisco Iglesias D
3 Contra Juan Bautista Lagos D
4 Domingo Izquierdo con Compañía Eléctrica de Concepción A
5 Juan 2.o Hidalgo con Pedro Etcheverry H. A
6 Francisco A. Poblete con Luisa Machiavello v. de Franzetti D
7 Compulsa del cuaderno N.o 5 de la causa civil N.o 5006 del Juzgado de Letras de Arauco en el juicio por cobro de pesos ejecutivo seguido por Remigio Luna con Arturo Altamirano A
8 Espediente de René Humberto Paredes D
9 Gibbs y Compañía con José Aedo y Adelaida Ramos v. de S. D
10 Juan Francisco Melgarejo con Petrona Molina v. de M. A
11 Clementina Aedo v. de Esparza y otros con Francisco Rodríguez D

Vista ordinaria practicada por el señor Ministro de la I. Corte de Apelaciones de Concepción, don Alfredo Larenas, en el Juzgado de Letras de Mulchén (Tribunal Pleno) a las 17 horas D

Jueves 13

Relator señor Sanhueza.

1 Jorge García con Magín Guell D
2 Eulogio Santibáñez con Laura Cruces, Carmen Cruces v. de Barra, Domingo y Roberto Cruces y Honoria Santibáñez con Clara Escilda Cruces Santibáñez D
3 Abelardo Morales, Santos y Luisa Martínez con Alberto Matthei A
4 Zoraida Muñoz con Gerardo Espinoza A
5 Contra Darío Pérez M. D
6 Contra Juan de D. Parra D
7 Contra Manuel Bobadilla D
8 Contra Juan García E. D
9 Contra Daniel Rivera D
10 Contra Manuel González D
11 Bonifacio Toledo y otros con Manuel Cruzat y otros D
12 Contra Germán Rivera, Eduardo Sanhueza, Ladislao Benavente, Luis Donnay, Eduardo Vaillant, Lorenzo Roa, Gregorio Bilbao y Guillermo del Canto (incidente sobre cobro de honorarios de los peritos, señores Leoncio Espinoza y Carlos Astete Pinto) A
13 Contra Balbina María López D

Visita ordinaria practicada por el señor Ministro de la I. Corte de Apelaciones de Concepción, don Alfredo Larenas, en el Juzgado de Letras de Mulchén (Tribunal pleno) a las 17 horas D

Viernes 14

Relator señor Serrano.

1 Contra Graciela Puga D
2 Contra Evaristo Saldías D
3 Contra José Muñoz Cisternas D
4 Luis Kaffman con Fortunato Culaciati A
5 Luis Servanty con Ramón Lazcano y Leonor Vásquez A
6 Hernán Vivanco con Juan Pezoa D
7 Pablo Pérez con Manuel Parraguez. Es parte Margarita Ramírez A
8 Suc. J. Gabriel Jiménez y Mercedes Ortega con Dolores Venegas. Son partes: Manuel Antonio, Sinforosa Mercedes, Aurelia y Felicia Jiménez A
9 Contra Guillermo Godoy D
10 Contra Blanca Araneda D
11 Rosa Valenzuela con Julio Núñez A
12 Leontin Pasturel Bel con Juan Pucheu D

Visita ordinaria practicada por el señor Ministro de la I. Corte de Apelaciones de Concepción, don Alfredo Larenas, en el Juzgado de Letras de Mulchén, (Tribunal Pleno) a las 17 horas D

CORTE DE APELACIONES

Cía. Mol. California de Chile — Benavente 1.

Liquidación Zuloaga y González 1.

Muñoz — Espinoza 1.

Ríos — Cart 1.

Primer Juzgado

Fisco — Suc. Dittus 1.

Fisco — Brangier 1.

Fisco — Sepúlveda 1.

Castruccio — v. de Mantegazza 1.

Chacur y Musalem — Nusta 1.

Banco de Concepción — Suc. Contreras 1.

Hoyos — Voisin, Adan y Cía. 1

Gildemeister — Verdugo 1.

Gras Hnos. — Chandía 1.

Muñoz — Maestre 1.

West India Oil Co. — Vergara 1.

Kaffman — Voisin y otro 1

Pacheco 1.

Soto Aguilar y otro 1

Villegas 1.

Muller 1.

Tercer Juzgado

Banco Español Chile 1.

Lazo 1.

Duvanchelle 1.

Tapia — Juzgado Policía Local 1.

Herman Hnos. — Magré 1

Baeza — Roa y otro 1

Leiva — Durán 1

González 1.

Wersch — Pinto 1.

Instituto Biológico de la Sociedad Nacional de Agricultura

LLANO SUBERCASEAUX, FERNANDO LAZCANO 1502. SANTIAGO.— TELEGRAMAS "BIOLOGICO".— TELEFONOS: DIREC. Y TESORERIA 60021.— ADMINISTRACION 61706.— CASILLA 537.— OFICINA CENTRAL, AGUSTINAS 730.— TELEFONO 64101

Sueros y Vacunas contra el Carbunclo Bacteridiano.

(PICADA, GRANO, FIEBRE, PAJARILLA)

Los más preferidos por su eficacia.

VACUNA CONTRA LA HEMOGLOBINURIA (MEADA DE SANGRE)

Preventivo seguro de esta enfermedad

VACUNAS PARA TODAS LAS ENFERMEDADES INFECCIOSAS DE CABALLARES, CHANCHOS, OVEJUNOS Y AVES

REMEDIO INFALIBLE CONTRA EL PIRIHUIN

SERVICIO DE VACUNACIONES, SIN GASTOS DE FERROCARRIL PARA LOS AGRICULTORES

= SOLICITE INFORMES DETALLADOS =

LA PATRIA

Concepción, agosto 9 de 1931.

ASAMBLEA DE AGRICULTORES

Siempre hemos observado con interés y simpatía las iniciativas con que la Sociedad Agrícola del Sur, ha sumado el concurso de sus estudios y preocupaciones a la larga campaña que desde hace tantos años vienen desarrollando los agricultores de nuestro país, para conseguir de los Poderes Públicos una política de protección de esta industria, eficaz y permanente. La perseverancia en estos esfuerzos y la preocupación infatigable de nuestros agricultores por obtener resultados que a la vez que estimulen sus desvelos, sirvan el interés nacional, ha tenido escasas compensaciones. Muy poco ha logrado obtener la agricultura, en la ardua lucha por la conquista de soluciones para sus hondos problemas. Sin embargo no ha aminorado la decisión de los agricultores frente a estas complejas batallas por el bien común y el progreso de la nación. No ha faltado la fuerza compacta y armónica que desentendiéndose de aspiraciones locales, ha trabajado incesantemente por las resoluciones del bien general.

Y aquí encontramos a la Sociedad Agrícola del Sur de nuevo saludando el advenimiento de días mejores para el país con plausibles y felices iniciativas, para incorporarlas a las muchas que ha proporcionado al desenvolvimiento de una de nuestras industrias más vitales. Interesada en la resolución de muchos problemas transcendentales para esta riqueza, y posesionada del rol difícil que le cabe desempeñar frente a la crisis excepcional porque atraviesan todas nuestras actividades, ha querido celebrar una asamblea como la de hoy, para considerar los agudos y complejos problemas de la agricultura, y pronunciarse sobre las resoluciones que, a su juicio, sean las más aconsejables para la hora actual.

No nos cabe duda de que en esta tarea plausible de los agricultores de repartir sus actividades entre las duras disciplinas y exigencias del trabajo de la agricultura y el estudio de sus problemas más interesantes, habrán de obtenerse algunos resultados provechosos para esta fuente de la producción. Lo exige la conveniencia nacional, preocupada más que ninguna en fomentar sus recursos, a fin de hacer frente a una crisis que recién comienza a hacerse presente en el desenvolvimiento económico de la producción chilena. Ahora, más que nunca, se hace indispensable la cooperación fiscal que tan poco pródiga ha sido con la agricultura de nuestro país.

LA POLITICA DE RACIONALIZACION DE INDUSTRIAS

La llamada política "proteccionista" que iniciaron muchos ministros del régimen del señor Ibáñez, trajo resultados negativos para la solución de los diferentes problemas de interés general, — particularmente de producción, — que pretendieron resolver. La experiencia nos ha dejado lecciones amargas del criterio demasiado unilateral con que se resolvieron — o más bien quisieron resolverse algunos de los problemas que mencionamos. Los beneficios contemplados en ciertos decretos con fuerza de ley, y la iniciativa fiscal no tuvieron otros resultados, en la mayoría de los casos, que agregarse a los factores que han estado entrabando el crecimiento, y las expansiones de nuestras riquezas más principales.

Tal cosa ocurrió con la política de racionalización de las industrias de las harinas, del trigo y del pan. Los precios de estos artículos, de primera necesidad en todos los hogares, se encarecieron automáticamente con la vigencia de estas disposiciones. Se produjo un alza artificial que aún pesa sobre los presupuestos caseros. En una palabra se favorecieron las especulaciones y se dió un carácter oficial a los "truts", los cuales comenzaron a prosperar con la complacencia del Estado.

Este fué el origen de las llamadas asociaciones de industriales de estos ramos, que en la práctica sólo condujeron a alzas exorbitantes de algunos de estos artículos de grande consumo. Legalizadas en su gestión y funcionamiento, tuvieron sus expansiones bajo un control oficial y pudieron manejar los precios a su antojo con la cooperación de los organismos dependientes directamente del Estado. Así tuvimos la harina — y la tenemos aún — a precios máximos, cuyo monto no se ha visto en otras ocasiones en nuestro país en una situación tan excepcionalísima como la actual, en que el trigo puede expenderse a precios bajísimos, debido a la gran abundancia de las cosechas de estos últimos años. Favorecido el trust, en esta forma, el principio de racionalización establecido por el Gobierno fué el arma más poderosa que utilizaron algunos industriales para obtener ganancias que transponen los límites de lo razonable.

El gravámen a las moliendas de trigo destinado, según las disposiciones legales, a salvar a la agricultura, mediante el reparto de primas de exportación, no ha demostrado sus beneficios con hechos tangibles. Las primas anunciadas jamás se pagaron, y el provecho de los agricultores ha sido negativo hasta ahora. Los únicos favorecidos están siendo los intermediarios que utilizando arteramente las disposiciones dictadas por el mismo Gobierno, han sabido recoger cuantiosas utilidades. Han determniado los precios de estos artículos de primera necesidad a su libre albeldrío, y con éllo han beneficiado su bolsillo particular.

Los mismos molinos más pequeños en su mayoría no se han beneficiado. Privados de la competencia por la uniformidad de los precios, han perdido la única defensa con que contaban para hacer frente a los negocios suficientemente capitalizados. Se ha ido, pues, a puntos extremos que conviene no dejar de mano, ya que se trata de impedir que a la sombra del desarrollo de una industria crezca la especulación y se atente contra los intereses de los consumidores. Las leyes dictadas sobre racionalización de estas industrias deben revisarse cuidadosamente. Una derogación oportuna nos librará de muchas consecuencias desagradables en el futuro.

LA PESETA EN ESPAÑA

La peseta, enferma de tanto tiempo, está agravándose.

Cuando Primo de Rivera estaba en los últimos tiempos de su inaceptable dictadura — inaceptable por lo dilatada y espiritualmente estéril — la moneda española comenzó a bajar fuertemente. ¡Cuánto sufría con ello el Dictador! Tenía la manía de decir que su régimen lo arreglaba todo por arte de milagrería. Y la baja de la peseta, que no podía ocultarse, desmentía aquellos sueños ingenuos de la megalomanía gobernante. Mil cosas probaba aquel Gobierno para entonar la peseta. Nada lograba. Y, a través de los meses, todavía empeoraba. Llegaba, al fin, a realizar aquel régimen una operación absurda, por la cual España perdía cerca de 800 millones de pesetas oro.

Fué entonces cuando Cambó salía a la palestra con un nuevo libro, con el cual quería hacer el análisis de la enfermedad de la moneda. Gran financista, puede decirse que el tiempo futuro comprobaba todos sus vaticinios, menos uno: que la causa principal de la enfermedad de la moneda fuese el régimen dictatorial y la intranquilidad que surgía de él.

Surgía, al caer Primo de Rivera, el Gobierno Berenguer. Duró más de un año. La peseta estuvo bajando continuamente. Cambó estaba conforme con ese régimen transitorio de media libertad. No por esto se entonó la divisa. Fué entonces cuando los republicanos gritaban a cien voces que todo se debía al régimen semidictatorial y a la monarquía. Desde libertad. Váyase el Rey. Y la moneda, en un ambiente de libertad y seguridad democrática, rodeada de la confianza nacional e internacional, curará ciertamente.

Cae la monarquía. El Rey se va a Francia. La república está triunfante. Los hombres que prometían el restablecimiento de la peseta están en el Gobierno, pudiendo tomar las medidas que se les antoje. Las toman. La peseta continúa bajando más todavía, más día a día..

Es la eterna farsa de la pequeña política, que se agarra lógicamente a todo para ascender al poder. Es el Laborismo británico que echa a los conservadores la culpa de un millón y medio de desocupados; y, al triunfar el Laborismo, se refuerzan hasta tres millones. Caso genérico, que con la peseta española ha sido realidad durante los últimos cuarenta meses. La baja se debía al régimen. Cuando gobernaba el Rey, los republicanos esgrimían el argumento contra la monarquía. No lo aceptaba ésta. Cuando gobierna la República, esgrimen los monárquicos contra la república. El juego eterno de la política pequeña.

La peseta está enferma por causas directamente enlazadas con la economía nacional. Es el signo de ésta, y barómetro de su valor. Nada más. Si la economía nacional, en su doble aspecto de capital y trabajador marchan bien, la moneda señala ese bienestar valorizándose. Y contrariamente.

Juan Bardina.

CROQUIS

EL EX-INTENDENTE DE LA PROVINCIA, DON RENATO VALDES ALFONSO, hombre cultísimo, funcionario ponderado, estudioso y profundo conocedor de los caractores humanos, publica en un diario de ayer una carta muy interesante, de la cual copiamos el siguiente párrafo: "Dentro de una sociedad reducida, como la de aquí, en que se encuentran en permanente contacto las personas de los más diversos bandos políticos, y de ideas más opuestas, y donde además, un gran porcentaje de personas están siempre listas para inclinarse a cada momento al partido que les ofrezca más beneficios", etc., etc.

Con tal conocimiento de los hombres, de la idiosincrasia de un pueblo y de sus más sobresalientes cualidades, es una lástima que el señor Valdés Alfonso no pueda continuar al frente de una provincia cuya sociedad conoce tan a fondo.

* * *

MAHATMA GANDHI IRA A LONDRES PARA SENTARSE A LA MESA REDONDA de los más poderosos del Imperio. Gandhi no usa automóvil, no viaja en "pullman", ni tiene pase libre. Ni siquiera lleva maletas. Le acompañarán en la cubierta del vapor, — pues viajará en tercera por no haber cuarta, — dos cabras, auténticas, de cuya leche se alimentará, junto con unas pocas uvas y algunos higos. Lleva una rueca en la cual trabaja el soñador cinco horas al día. Y lleva una túnica blanca de repuesto. En Occidente la albura de una túnica no suele durar más que de un sol a otro sol. Descansará sobre una estera y repasará en unos papeles algunas peticiones que le han encomendado algunos millones de sus hermanos.

Aquí pareceria un cuento; pero, la tierra es muy grande...

C R I T O N.

Sobre las Flagelaciones

Ezequiel, el profeta Ezequiel, que era un esclavo de Caldea, tuvo una visión a orillas de un riachuelo de Chavard que se pierde en el Eufrates.

No tengo para qué decir que todas las cosas que este hombre vió en aquella ocasión, reproducidas fielmente por la Biblia, son de tal modo espeluznantes, que los rabinos de la Sinagoga prohibieron a sus adeptos que las leyeran antes de los treinta años, temerosos de comprometer la salud espiritual de la juventud de Judá, desviándola de las sagradas doctrinas de Moisés.

Pues, bien, los horrores que vió Ezequiel en su delirio asiático, resultan ahora más inocentes que las fábulas de Esopo, comparadas con las torturas que infligieron los agentes del Gobierno a un grupo de caballeros idealistas en la Sección de detenidos de Santiago.

En medio de lamentos e imprecaciones se habrían aplicado los suplicios con un ensañamiento diabólico.

La técnica sería la más moderna. Agujas, alicates, cuerdas de guitarra, drogas sofocantes y otros elementos de convicción han debido emplearse con éxito en estos correctivos ejemplares.

Con crueldad inverosímil se dice que a uno de los más recalcitrantes en sus tendencias civilistas, le hicieron leer un tomo completo de la sugestión Planet, lo que de pronto le produjo convulsiones y luego una paranoia con síntoma específico que habrá de acompañarlo hasta la tumba.

Aprovechando el período de libertad que acaba de iniciarse, cuyo término no es fácil predecir, los atormentados de ayer empiezan a hablar y es probable que dentro de poco tengamos a nuestra disposición un cuadro completo de clínica operatoria: trepanaciones, punciones, vivisecciones, desgarramientos, traqueotomías y otras delicadezas que nos permitan reconstituir uno de los períodos más interesantes y tenebrosos de nuestra historia nacional.

En vergüenza lo vamos a dejar al afiebrado Ezequiel que se creyó insuperable en sus revelaciones macabras...

ROCESIN.

Una estimación de la Pereza

Por Arturo Troncoso

Hablo de pereza, amigos, en su significación absoluta, es decir, sin la intromisión de ningún dinamismo imaginativo, mental ni sensorial; obliterando nuestra capacidad de ensueño y la regresión a imágenes retroactivas y aún de la necesidad cotidiana — en los individuos subjetivos — de introversión. Pereza, esto es, anulamiento completo de la conciencia de ser; una situación anímica casi parecida al sueño — casi, pues en esta la subconciencia opera acaso con más intensidad que cuando estamos despiertos — (¿Freud?). A esta pereza se llega, comprendese, después de un largo proceso psicoanalítico en el que actúa en forma decisiva la ausencia ininterrumpida de actividades físicas o materiales, ausencia que deja un territorio ilimitado para las especulaciones endógenas del individuo. Es una anestesia total del yo pensante y obrante y sin embargo sin alcanzar el estado onírico. O más bien, amigos, una evidencia trasmutativa de la cotidianidad de la vida a las situaciones de excepción.

VIDA SOCIAL

EN HONOR DEL SEÑOR ERICO MEI SSNER



Un grupo de sus colegas ofreció anoche, en el Club Concepción, una comida al cirujano dentista señor Erico Meissner, con motivo de su próximo matrimonio y viaje a Europa.

Ofreció la manifestación el señor Néstor Bahamondes. Agradeció el festejado. Cerró la manifestación el señor Serapio Carrasco.

Asistieron las siguientes personas: Ericco Meissner, Arturo Giroux, Serapio Carrasco, J. Drago, G. del Río, Max Madsen, F. Roeckel, René Louvel, Néstor Bahamondes, P. Valenzuela, Víctor Campos, M. Jara, Enrique Rogers, Humberto Roncati, E. Traub y Luis Eukle.

Quien dice enamorado dice triste, pero es propio del amor proporcionar tristezas agradables.

Mme. de Lambert.

HOY

San Román

MAÑANA

San Lorenzo

EN EL CLUB CONCEPCION

Entre las señoritas asistentes al aperitivo de ayer en el Club Concepción, anotamos las siguientes: Ida Bunster E., Isabel Campos M., Nena Baldwin S., María Ibieta E., Clara Campos M., María Fernández Larenas, Ester Martínez Mundt y Mercedes Larenas Munita.

NUEVO TITULADO

Después de un brillante examen ha obtenido ayer su título de licenciado en Ciencias Jurídicas y Sociales, don Alberto Coddou Binimelis, distinguido alumno de la Escuela de Ciencias Jurídicas de la Universidad de Concepción.

COMIDA

El personal del Banco de Chile despidió con una comida, en una quinta de los alrededores, al señor Ernesto Vásquez W., Eduardo Valdés del Campo y Belisario Cid B., con motivo de su retiro de dicha institución.

ENFERMOS

Restablecida se encuentra en Talcahuano, la señora Amelia Vásquez de Bacigaluppi.

—Mejor de salud sigue la señorita Clara Riquelme G.

—Sigue enfermo el señor Percy S. Highet.

—Restablecida la señora Teresa Verdugo de Merino.

—Restablecida la señora Yolanda Casabianca de Highet.

OPERADOS

La señora Elsa Uribe de Campos, en la Clínica de los Drs. Otto y Brito.

—La señora Rosa M. de Maass, en el mismo establecimiento.

—La señorita Ana Núñez, en la Clínica de los Drs. Burmestister.

—La señorita Teresa Ballesteros, en la Clínica de los Drs. Otto y Brito.

LICEO ELOISA URRUTIA

Con gran entusiasmo siguen los ensayos de los números de la revista "Risas Juveniles" que las alumnas del Liceo "Eloísa Urrutia" preparan con el noble fin de ayudar a los cesantes y al mismo tiempo para enriquecer la biblioteca de dicho establecimiento.

El programa muy interesante que publicaremos próximamente, consiste en cuadros de variedades que no dudamos serán del agrado del público y que tendrán el atractivo de ser ejecutados en su versión original por conocido y destacado elemento de este plantel educacional.

Un grupo de distinguidos jóvenes y señoritas, llevados sólo por la simpatía que sienten hacia el establecimiento, han ofrecido galantemente a las organizadoras de la revista, algunos números que con todo entusiasmo vienen ensayando.

CENTRO "SAN JOSE"

El punto de reunión para la visita al Asilo de "Las Hermanitas de los Pobres" es el salón parroquial, (10 horas).

Si alguna desea hacer un obsequio personal a los viejitos debe llevarlo.

Se encarece la puntualidad.

RETRETA

Retreta que ejecutará la banda del Regimiento Chacabuco hoy, de 11 a 12.50 y de 18 a 20.30 horas, bajo la dirección del maestro E. Pacheco:

Mañana

1.o Marcha. Federico Rex. Blaukeuburg.
2.o Obertura. Raymond. Thomas.
3.o Serenata. Córdova. Albéniz.
4.o Fantasía. Pescadores de Perlas. Bizet.
5.o Tango. ¡Lagarto! Sanders.
6.o Shimmy. Linda Rosina. Monti.
7.o Marcha. Emblema Nacional. Sousa.

Noche

1.o Marcha Húngara. Berlioz.
2.o Rapsodia Eslava. Friedeman
3.o Canción Narcisus. Nervin.
4.o Opereta. Amor de gitanos. Lehar.
5.o Tango. ¡Lagarto! Sanders.
6.o Shimmy. Linda Rosina. Monti.
7.o Patrulla. Los Estudiantes pasan.

ARCHICOFRADIA DEL SANTISIMO SACRAMENTO

Hoy domingo, después de la Misa Mayor, tendrá lugar en la Iglesia Catedral la Procesión del Santísimo en la forma acostumbrada.

La Misa principiará a las 9 horas.

Se recomienda encarecidamente la asistencia a este acto.— El Secretario.

VIAJEROS

A Valdivia se ha dirigido a hacerse cargo de su nuevo puesto el ingeniero señor José Léniz Prieto, ex director de la Escuela Industrial, acompañado de su esposa señora Sara Cerda de Léniz y familia.

En la estación fueron despedidos por sus numerosas relaciones.

—De su fundo ha llegado don Ignacio Urrutia de la Sotta.

—Se encuentra en Talcahuano el señor Julio Martínez Montt.

—A Santiago se han dirigido las señoritas Raquel y Rebeca Fierro M.

—Al fundo "Cucha-Cucha", don Eduardo Urrejola Lecaros.

—Ha llegado de su fundo don Miguel Inzunza.

—De Tomé el señor Oscar Philips R. P.

—Han regresado de Santiago la señora Blanca C. de Tirapeguy y su hija señorita Mercedes Tirapeguy.

—A Temuco parten en el tren de la mañana de hoy las señoritas Raquel Sanhueza, Olga Suazo, Brunilda Cartes, Raquel Vera y Margarita Paetz, alumnas de la Escuela de Educación de la Universidad, y que van a hacer un mes de práctica en el Colegio Inglés de esa ciudad.

Si Ud. desea saber lo que pasa aquí, en Chi- - - en todo el mundo lea

"LA PATRIA"

TEATROS

En el Concepción

HOY SON LAS ULTIMAS FUNCIONES DEL ESPECTACULO DE ARTE RUSO ARCADIEFF

Matinée, a las 14.30 horas, con rebaja de precios y programa especial para los niños.— Vermuth social a las 18.30 horas dedicado a las familias.— Nocturna última con cambio de programa

La segunda presentación del conjunto de arte ruso Arcadieff tuvo lugar anoche en el Teatro Concepción, anotándose nuevos y calurosos plausos para la actuación sobresaliente de la bailarina Lucy de Sheimo que interpretó sus danzas con la maestría ya reconocida. Igualmente se aplaudieron los números de la contralto Zheteveisky y del virtuoso de la balalaika Vladimiroff.

Para hoy anuncian los carteles tres extraordinarias funciones que serán las últimas de este conjunto en nuestra ciudad. Habrá una matinée extraordinaria a las 14.30 horas, con gran rebaja de precios y números especiales para los niños a quienes está dedicada. A las 18.45 horas una vermut social con la selección de los mejores números de Lucy de Sheimo y de sus compañeros.

En el Rialto

"WHOPEE" Y "ALCANZANDO LA LUNA", ESTRENOS

Ambos de Artistas Unidos

En las funciones de hoy del Teatro Rialto se exhibirá nuevamente "La Mujer del Otro", película totalmente hablada en castellano, de la Fox, con Juan Torena y Blanca de Castejón en la protagonización. Fué estrenada con éxito el Viernes.

En la matinée de hoy irá Raffles", de Artistas Unidos, con Ronald Colman en la protagonización.

El primer estreno de esta semana será "Whopee", preciosa opereta-revista, cuyo principal intérprete es Eddie Cantor. Artistas Unidos, en combinación con el el famoso empresario Ziegfield ha elegido a las mujeres más bonitas de Broadway para presentarlas en esta cinta, que es totalmente en colores.

Artistas Unidos estrenará también, en el curso de la semana, la última cinta de Douglas Fairbanks, quizá si el más conocido de los actores después de Chaplin. "Alcanzando la luna" se llama esta producción toda hablada en inglés; Bebé Daniels secunda a Fairbanks.

En el Central

SE ANUNCIAN TRES ESTRENOS PARA ESTA SEMANA

"La Isla del Diablo", "De bote en bote" y "Que siga la función"

El Teatro Central ofrece, en cu cartelera de la presente semana, tres estrenos, de diferentes casas productoras.

En la matinée hoy irá la opereta de la Metro "Luna Nueva", con Lawrence Tibbet y Grace Moore en la protagonización; película toda hablada y cantada en inglés.

En las funciones de tarde y noche sigue en programa "Don Juan Diplomático", el extreno Universal del Viernes, todo hablado en castellano, con Celia Montalván, Lía Torá y Miguel Faust Rocha en la interpretación.

En Lúnes Femenino irá "El Príncipe de los Diamantes", del programa de la Chilean Cinema, producción toda hablada en inglés.

"La Isla del Diablo", del programa Chilean Cinema, se estrenará en las funciones del Martes. Protagonizan Jack Holt y Ralph Graves.

Los famosos cómicos Laurel y Hardy se presentarán en las funciones del Jueves en su primera cinta de largo metraje toda hablada en castellano, "De Bote en Bote".

Dentro de la semana se estrenará también "Qué siga la función", revista en colores, con Betty Compson en la protagonización.

En el A. Prat

LA PROGRAMACION DE LA PRESENTE SEMANA

Estreno de los programas de Max Glucksman, Terra y Metro

El Teatro Arturo Prat anuncia para la presente semana una serie de buenas películas que han sido ya estrenadas con éxito en los teatros del centro.

En las funciones de hoy Domingo irá "La Dama Misteriosa", película sonora de la Metro, con Greta Garbo.

Mañana Lúnes, femenino, irá "El Hombre y la Ocasión", del programa Max Glucksmann Película toda hablada con Billie Dove.

El Martes se presenta "El Cadáver Viviente" sonora de la Terra.

"La Tierra sin Mujeres", que protagoniza Conrad Veidt, de la Ufa, se exhibe en las funciones del Miércoles.

Carlos Chaplin, en su película "Luces de la Ciudad", se presentará en las funciones del Jueves.

El Viernes va la película toda hablada en castellano, de la Metro, "La Mujer X", que protagonizan José Crespo y María Ladrón de Guevara.

El programa Max Glucksmann presentará el Domingo próximo "Madre Mía", cinta toda hablada y cantada en inglés con Al Jolson.

Informaciones Políticas

Don Arturo Alessandri no acepta la Candidatura Presidencial

Don Fernando Alessandri desmiente las noticias dadas por "La Unión" de Valparaíso.— El señor Alessandri no desea la más pequeña división de los chilenos.— Su candidatura sería resistida.— Don Juan Esteban Montero continúa siendo el candidato de los partidos políticos y gremios profesionales.— El Partido Radical se organiza.— El Comité Reorganizador se dirije a las asambleas del país.— Los dirigentes de los partidos políticos, se reunieron para cambiar ideas sobre la elección presidencial

VISITA AL SEÑOR ALESSANDRI

Un grupo de demócratas que encabezaba el ex-senador señor Guillermo Bañados, visitó ayer a don Arturo Alessandri, para ofrecerle la candidatura presidencial.

El señor Alessandri les agradeció la deferencia pero les expresó que no aceptaba el ofrecimiento, ni lo deseaba, porque su nombre, en vez de unir, traería divisiones y porque en estos momentos era imprescindible buscar un hombre que agrupara todas las fuerzas civiles del país.

A pesar de esa declaración del señor Alessandri, la Junta Directiva demócrata, que preside el señor Bañados, lo proclamó candidato.

ASLESSANDRI NO ES CANDIDATO

Como "La Unión" de Valparaíso, ha informado que el señor Arturo Alessandri había aceptado el ofrecimiento que le hiciera la fracción democrata que preside el señor Guillermo Bañados, don Fernando Alessandri, se presentó a los diarios para desmentir tal información.

Declaró el señor Alessandri que había rehusado el ofrecimiento.

"Las Ultimas Noticias" dice que una persona de confianza del señor Alessandri, le ha manifestado que éste sólo aceptaría una candidatura única, que uniera a su alrededor a toda la familia chilena, pues no desea la más pequeña división.

ALESSANDRI ES RESISTIDO

Sobre el particular podemos decir que no existe expectativa alguna que pudiera don Arturo Alessandri aunar voluntades. Desde luego es resistido por los estudiantes, los gremios de profesionales y fuertes elementos políticos.

LA PROCLAMACION DEMOCRATA

La secretaría general del Partido Demócrata que preside don Luis Enrique Concha, ha desautorizado la proclamación hecha por la fracción presidida por el señor Bañados, diciendo que ésta no representa el organismo directivo del Partido Demócrata, el cual no proclamará candidatura alguna, mientras no consulte a las Agrupaciones del país.

La secretaría agrega que hacer lo contrario significaría dar un traspiés político y democrático, en los precisos momentos en que existe la necesidad de volver al imperio de la civilidad y de las normas republicanas.

Lo único cierto en la proclamación en referencia, es que los señores Guillermo Bañados, Ricardo Guerrero, Atruro Moreno y Oscar Chancks, son sus autores.

El Directorio General Demócrata se reunirá el Martes seguramente para tomar acuerdos sobre la elección presidencial.

Agrega la información de la secretaría demócrata, que estas líneas sólo obedecen al propósito de dejar los hechos en su verdadero terreno.

LA CANDIDATURA MONTERO

El pensamiento general de los dirigentes políticos, gremios de profesionales, etc., es impulsar la candidatura presidencial de don Juan Estéban Montero, que cuenta con grandes simpatías en provincias.

REUNION DE PROFESIONALES

Se reunieron los dirigentes de los diversos gremios de profesionales para cambiar ideas sobre la cuestión presidencial. Se acordó convocar a una próxima asamblea general de profesionales, la que se celebra probablemente el quince del actual.

PARTIDO RADICAL

El Comité Ejecutivo Radical, se dirigió a las asambleas del país, pidiéndoles que se organicen a la brevedad posible eliminando a los elementos que no prestigien a la asamblea.

Agrega que apenas estén comité convocará a una convención que elija las autoridades superiores del partido y que se pronuncie sobre las reformas que es necesario introducir en el programa.

Agrega que en cuanto a la elección presidencial, se procure un acuerdo con todas las demás entidades políticas o de otro orden, para designar un candidato único que ofrezca garantías de conservar los frutos del movimiento popular que derribó la tiranía, manteniendo el imperio de la constitución y de las leyes y la consiguiente preponderancia del elemento civil en la dirección de la República.

Respecto de la existencia del actual Congreso, el comité ya se ha pronunciado en el sentido de que habría conveniencia en renovarlo. Ha encomendado al diputado señor Gabriel González, que presente en la Cámara un proyecto destinado a realizar este anhelo dentro de las fórmulas legales.

El comité aspira también a la depuración del poder judicial, a la restauración de los Municipios, al mejoramiento de la administración pública y a la aplicación de sanciones a los que delinquieron durante la dictadura.

Termina diciendo que un nuevo período que se abre en la Historia de Chile y que se necesitará con mayor urgencia que nunca, el concurso generoso, eficaz y patriótico de todos los ciudadanos. El comité está cierto que el concurso radical se ofrecerá sin merma alguna, para el éxito del difícil proceso de restauración que comienza y en esa certeza se dirige a sus correligionarios para encarecerles la necesidad de su inmediata reorganización.

El comité se reunirá el Lúnes, para elegir reemplazante de su presidente señor Manuel Trucco, que fué designado Ministro del Interior.

REUNION DE DIRIGENTES DE LOS PARTIDOS

Se reunieron en el Club Conservador, los dirigentes de los partidos políticos, para cambiar ideas a cerca de la futura elección presidencial.

Asistieron, por los Conservadores: don Rafael Gumucio, don Alejo Lira y don Horacio Walker; por los radicales: don Guillermo Labarca y don Luis Alamos; por los liberales: don Guillermo Barros Jara. don Pedro N. Montenegro y don Absalón Valencia y por el nuevo partido llamado "Unión Cívica Republicana", don José Maza, don Cornelio Saavedra y don Manuel Merino Esquivel.

Se tiene entendido que este último partido, corresponde a constituidas las asambleas, el la organización que inicialmente se llamó "Asociación de Perseguidos por la Dictadura".

Durante la reunión, se conversó largamente sobre la cuestión presidencial, reiterándose los propósitos de buscar un candidato único que reuna las voluntades de todas las asociaciones políticas y gremios de profesionales.

Se estimó indispensable consultar a las demás organizaciones políticas, acordándose volver a deunirse el Lúnes, invitándose a representantes del Partido Demócrata, a la mesa directiva de la Union Cívica Republicana y al senador señor Manuel Hidalgo, como representante del Partido Comunista.

PARTIDO SOCIALISTA

Se inició en San Fernando, la organización del Partido Socialista.

UNION CIVICA REPUBLICANA

Quedó oficialmente constituído un nuevo partido llamado "Unión Cívica Republicana" formado por un grupo de liberales y de otros elementos independientes.

La sesión constitutiva la presidieron don Gonzalo Bulnes, el ex-Presidente don Arturo Alessandri y don Ladislao Errázuriz y asistieron alrededor de 200 personas.

Se aprobó la siguiente declaración de principios: "La Unión Cívica Republicana es una entidad formada por hombres de trabajo, amantes del progreso y del derecho. Orientará su programa dentro de las ideas económicas y sociales. modernas, a base del respeto a la constitución y a las leyes.

Su finalidad inmediata propenderá al restablecimiento institucional de la República".

Se eligieron los miembros del Directorio General y la siguiente Junta Ejecutiva: José Maza, Alberto Vial Infante, Gregorio Amunateguy, Ernesto Barros Jarpa, Augusto Vicuña, Francisco Bulnes, Ignacio Urrutia Manzano, Manuel Merino Esquivel, Santiago Pérez Peña, Osvaldo de Castro y Alvaro Orrego O.

Esta Junta eligirá un presidente, dos vice presidentes, un secretario, un prosecretario y un tesorero.

Indudablemente, esta nueva entidad política, viene a debilitar al partido Liberal, desmembrado ya por la deserción de muchos antiguos balmacedistas.

Don Juan Esteban Montero

Cree que no debe aceptar la Presidencia

POR NO CONTAR CON LAS CONDICIONES PERSONALES PARA ELLO.— DESEA MANTENERSE DENTRO DE LA CONSTITUCION Y DE LAS LEYES.— NO SE CREE CON FACULTADES PARA DISOLVER EL CONGRESO

DECLARACIONES QUE HACE A "LA RAZON" DE BUENOS AIRES

El diario "La Razón", de Buenos Aires, ha publicado las declaraciones que don Juan Esteban Montero, Vicepresidente de la República, hizo al corresponsal de dicho diario en esta capital.

El Sr. Montero manifestó al corresponsal que no se creía con facultades para disolver el Congreso nombrado por Ibáñez, pues desea mantenerse, en forma inalterable, dentro de la Constitución y las leyes de la República.

Interrogado sobre el mantenimiento de algunos funcionarios que servían a la Administración Pública durante la dictadura, dijo que mientras no se compruebe la existencia de cargos en su contra, y a medida que se vayan comprobando, serán removidos de sus puestos.

El señor Montero expresó la confianza que tenía en que Chile podrá salvar las dificultades que surjan en el porvenir.

Agregó al corresponsal que no se sentía con las condiciones personales necesarias para aceptar la candidatura a la Presidencia de la República.

A las preguntas que el corresponsal de "La Razón" le hiciera sobre las relaciones entre Chile y Argentina, contestó que deseaba que éstas fueran estrechadas, pero que los problemas económicos y comerciales referentes a ambos países tendrán que ser solucionados por el nuevo Gobierno definitivo.

La reorganización administrativa debe hacerla el gobierno definitivo

Dice don Cornelio Saavedra al Ministro de Hacienda.— El actual gobierno, en su carácter de provisorio, sólo debe practicar el proceso de la dictadura y encauzar al país por el pleno ejercicio de sus libertades.— Don Pedro León Ugalde pide sanciones para los culpables de los atropellos cometidos por la dictadura.— Las mayores facilidades para las inscripciones electorales.— Vejámenes que sufrió el señor Humberto Mardonez antes de ser deportado a la Argentina.— Director Provisorio del Instituto Pedagógico.— Nombramientos de Intendentes y Gobernadores.— Consejeros de la Junta de Habitación Popular.— Consejo de la Caja de Empleados Particulares.— Se aceptó la renuncia de Maximiliano Ibáñez, director de la Caja Agraria.— Otras noticias de interés

SANCIONES PARA LOS CULPABLES

Don Pedro León Ugalde ha declarado que como una lección cívica, debe sancionarse todos los crímenes y atropellos cometidos por la Dictadura.

No debe castigarse a aquellos que se limitaron a cumplir órdenes y que lo hicieron únicamente por librarse ellos y sus familias, de las persecuciones de que los habría hecho objeto la dictadura.

MINISTRO EN FRANCIA

Se habla de que es probable ministro en Francia, el ex-cónsul señor Manuel Amunátegui.

INSCRIPCIONES ELECTORALES

"El Mercurio" aboga porque que se arbitren las mayores facilidades posibles, en las actuales inscripciones electorales.

DEPARTAMENTO DE PREVISION

Se nombró a don Victor Detormes, jefe del Departamento de Previsión.

CAJA DE EMPLEADOS PARTICULARES

Se nombró miembros del Consejo de la Caja de Empleados Particulares, a los señores Alejandro Silva Yoacham, Jorge Sánchez Muñoz, Gregorio Guerra y Victor Kupfer.

REORGANIZACION ADMINISTRATIVA

El señor Cornelio Saavedra publica un artículo en el que recomienda al señor Blanquier que postergue la reorganización administrativa, para que la realice el nuevo Gobierno. Opina que el actual Gobierno, sólo tiene por objeto esta doble misión: practicar el proceso de la dictadura y encauzar al país por el pleno ejercicio de sus libertades.

VICUÑA FUENTES AGRADECE

El señor Carlos Vicuña Fuentes, desde a bordo del "Conte Verde", telegrafió al Ministro de Educación señor Pedro Godoy, agradeciéndole su reincorporación.

RENUNCIA DE DON HECTOR BOCCARDO

Se aceptó la renuncia de don Héctor Bocardo de su puesto de director de la Casa de Orates.

DETECTIVES DE VALPARAISO

Llegaron llamados a Santiago, los jefes de investigaciones de Valparaíso señores Barahona y Ruz Pontanilla

INVESTIGACIONES DE VALPARAISO

Se nombró jefe de investigaciones de Valparaíso, al mayor de carabineros señor Pedro Zamora, perteneciente a la segunda Prefectura de Aconcagua.

LA REVOLUCION DE CONCEPCION

El comandante retirado señor Marcos Ortiz, ex-jefe del Regimiento Guías, rectificando el relato del conato revolucionario de Concepción, dice que él no conocía el arribo del general Bravo y acompañantes, pues se encontraba fuera de la ciudad.

Pago de desahucios

En la próxima semana se iniciará el pago de los desahucios a los empleados públicos cesantes, entregándoseles la mitad de lo que les corresponde.

El saldo se les dará dentro de seis meses.

COMO SE TORTURO A DON HUMBERTO MARDONEZ

El ex-regidor radical don Humberto Mardónez ha hecho un relato de los vejámenes y suplicios de que le hizo objeto la dictadura.

Dice que el 1.o de noviembre ppdo. llegaron a su casa los agentes de investigaciones Carlos Vergara y otro, quienes le intimaron detención. Habían penetrado en su casa sin orden judicial; el intentó escaparse al interior, pero los disparos de dichos agentes le dieron a comprender que podían matarlo, por lo que optó entregarse, siendo amarrado de las manos, con cadenas; en esos instantes penetró en su domicilio el subprefecto de investigaciones Rencoret, también sin orden judicial. Entretanto los agentes seguían retorciéndole la cadena en las muñecas en una forma tan brutal que cayó al suelo; en ese momento penetraron a la habitación cinco policiales que lo arrastraron hasta el coche de los reos, a pesar de las protestas de los moradores y vecinos.

Fué conducido a la cárcel, y después de algunos días fué interrogado por el ministro sumariante, quien, no encontrando méritos para proceder en su contra, dió orden que se le dejara puesto en libertad.

Pero el señor Mardónez se sentía más seguro en la cárcel que afuera, porque sabía que la Prefectura de Investigaciones volvía a apresar a los que la justicia ponía en libertad, de manera que optó por permanecer en la cárcel durante cuarenta días.

Allí enfermó de una grave afección al hígado, por lo que hubo de solicitarse una ambulancia de la Asistencia Pública para ser trasladado a su casa, pues no podía caminar; pero cuando la ambulancia pasaba frente a la Prefectura de Investigaciones aquella fué detenida siendo el enfermo sacado violentamente de la camilla, y se le condujo a la oficina de investigaciones, mientras su esposa, suplicante, se echaba a los pies de los detectives y les pedía compasión para su esposo enfermo.

Sin embargo, el señor Mardónez fué llevado a un calabozo, en el que se le tuvo durante varios días; como su salud se agravase le trasladada a su domicilio, bajo la vigilancia de los agentes; pocos días después se presentaba el capitán Serrano, perteneciente a la policía de investigaciones, acompañado de un agente, con el objeto de interrogarlo; como los habitantes de su domicilio se negaran a abrirle las puertas de calle, Serrano y el agente entraron violando las propiedades vecinas, y amenazando al señor Mardónez con un revólver le condujeron nuevamente a la Prefectura de Investigaciones Después de tenerle ahí 14 días incomunicado, fué deportado a Argentina.

Obras Públicas

El Ministro de Hacienda, señor Pedro Blanquier decretó la inversión de la suma de tres millones de pesos, para la continuación de las obras de construcción de diferentes caminos del país.

Con esta medida se ocupará numerosos obreros cesantes.

DIRECTOR PROVISORIO DEL PEDAGOGICO

El Rector de la Universidad, don Pedro León Loyola, manifestó al director del Instituto Pedagógico, don José María Gálvez, que la comisión encargada de la reorganización del Instituto ha resuelto que uno de sus miembros, don Abraham Pérez, asuma la dirección del establecimiento provisoriamente.

CASA DEL PUEBLO

La Casa del Pueblo la ocupará el Consejo Superior de Mujeres de Chile, que preside la señora Elena Oliveira de Castro.

Se formará allí talleres exclusivamente para mujeres cesantes con el objeto de que puedan atender honorablemente su sostenimiento.

LA LIGA DE SOCIEDADES DE VALPARAISO

La Liga de Sociedades Obreras de Vaparaíso, removió a su presidente, diputado de la Crac, señor Abraham Morales, acordando reorganizar la institución.

REPECCION AL CUERPO DIPLOMATICO

El Vicepresidente Excmo. señor Montero, recibirá el martes al Cuerpo Diplomático.

DEPARTAMENTO DE TURISMO

Se envió al Congreso un mensaje para suprimir el Departamento de Turismo, prácticamente desaparecido ya por la supresión de sus empleados.

Economías en el Departamento de Caminos

Ascienden a $ 759.680 anuales

El Ministro de Industrias y Obras Públicas firmó ayer tres decretos por las cuales se introducen economías por valor de $ 759.600 (anuales) en el Departamento de Caminos de la Dirección General de Obras Públicas por medio de reducción de personal.

Por diversas resoluciones de la Dirección de Obras también se han introducido economías en otros Departamentos, como en Hidráulica, Ferrocarriles, Arquitectura y Riego.

COMO SE FUGO VENTURA MATURANA

Con el nombre de Juan González y provisto de un pase libre obtenido por engaño

Comunican de Los Andes que parece que Ventura Maturana logró escapar tomando el trasandino en Río Blanco, convenientemente disfrazado.

Maturana viajaba con el nombre de Juan González, y con un pase libre otorgado por la Gerencia del Trasandino que el agente apellidado Mesina había obtenido engañosamente.

El conductor del tren en el que iba Maturana, le exigió el boleto y éste le mostró el pase libre a nombre de Juan González. El conductor, entonces, le pidió le mostrara su carnet de identidad, por lo que fué increpado por los agentes que acompañaban a Maturana, diciéndole que ese viajero era Juan González y que se trataba de un estafador uruguayo, de profesión abogado, al que se trataba de deportar en la forma más oculta posible.

Al llegar el tren a Las Cuevas, Maturana sacó un pasaje de segunda clase para Mendoza.

El Gobernador de Los Andes ha confirmado la noticia de la fuga de Maturana, expresando que no lo hizo detener porque no existía ninguna orden sobre el particular.

Igual declaración hizo el jefe de Carabineros de Los Andes.

Se ha sabido que Maturana se fué hasta la frontera acompañado por el jefe de investigaciones de Los Andes, y de cuatro agentes, en virtud de órdenes emanadas de Valparaíso.

El ex Ministro Frodden no se deja ver por nadie

Se dedica a descansar en La Serena

Comunican de La Serena que el ex marino Carlos Frodden, el último ministro del Interior de la dictadura, no se deja ver por nadie, pero sus íntimos declaran que los cargos de inversión de fondos durante el Gobierno del señor Ibáñez, se podrán desvirtuar cuando los ánimos se calmen.

Por ahora sólo se propone descansar.

El Proceso de la Dictadura

Durante el Gobierno de Ibáñez se triplicaron los sueldos de los altos funcionarios y jefes de servicios

Cuadro comparativo que lo demuestra.— Un Ministro de Estado ganaba, en 1924, 24 mil pesos; en 1931, sesenta mil.— El Presidente del Tribunal de Cuentas ganaba en 1924, 26 mil pesos y 100 mil en 1931.— Este cuadro demostrativo fué confeccionado por don Gonzalo Urrejola, el incansable y valiente fiscalizador de la Dictadura

SANTIAGO, 8.— "El Diario Ilustrado" continúa publicando los desmanes de la Dictadura; en su edición de ayer publicó lo siguiente:

"El incansable y valiente fiscalizador de la Dictadura, don Gonzalo Urrejola, a quien hemos rendido desde nuestras columnas editoriales, el homenaje que merece, confeccionó, a principios de este año, un interesante cuadro demostrativo de cómo se inflaron durante el Gobierno de Ibáñez los sueldos de los altos funcionarios y jefes de servicios.

"Imposibilitado para hacer oir su voz independiente en el Senado o en la prensa de Santiago, que entonces estaba más amordazada que nunca, publicó ese cuadro en un artículo que vió la luz en "El Sur" de Concepción y "La Discusión" de Chillán; y lo intercaló el valiente folleto que hizo circular poco después con el sugestivo título de "A falta de tribuna parlamentaria".

"Damos a continuación el cuadro, en el que el señor Urrejola, para facilitar la comparación, ha reducido todos los sueldos a pesos de seis peniques.

El cuadro no necesita comentario, porque habla por sí sólo:

MINISTERIOS	1924	1931
Interior		
Ministro (de cada Ministerio	$ 24.000	60.000
Subsecretario (de cada Ministerio)	20.000	42.000
Intendentes (primera categoría)	18.000	54.000
Director general de Correos	24.000	54.000
Justicia e Instrucción		
Ministro Corte Suprema	42.000	56.000
Oficial civil, cabecera de provincia	3.600	12.000
Rector de la Universidad	20.000	60.000
Director Biblioteca Nacional	16.800	48.000

MINISTERIOS	1924	1931
Fomento, etc.		
Director general de Obras públicas	$ 34.500	80.000
Inspectores generales	22.000	48.000
Secretario de la Dirección	13.800	36.000
Director Escuela Agrícola Prv. ..	9.000	21.000
Hacienda		
Superintendente Aduanas	24.000	54.000
Presidente Tribunal Cuentas (Contralor)	26.000	100.000
Director del Tesoro	20.000	54.000
Guerra		
Jefe Estado Mayor	24.000	60.000
General de División	24.000	54.000
Coroneles	16.000	42.000
Capitanes, primera categoría	11.700	24.000

QUE SE DENUNCIEN LOS ATROPELLOS DE LA DICTADURA

Pide la Comisión Investigadora de los actos de la Dictadura.— Que las personas se dirijan por escrito a la Comisión señalando las pruebas que obren en su poder.— Se pide a los diarios que indiquen los abusos de autoridad de que fueron víctimas

La comisión investigadora de los actos de la dictadura ha continuado sus labores.

La subcomisión de política administrativa

La subcomisión de política administrativa acordó dirigir una carta a todas las personas que fueron víctimas de flagelaciones detenciones, de portaciones, relegaciones o confinamientos, y a los deudos de las personas desaparecidas durante la dictadura pidiéndole que hagan, ante la comisión, una relación escrita de los atropellos de que fueron víctimas e indicando los funcionarios que ordenaron la ejecución de esos atropellos, señalando nombres de los testigos y demás pruebas que contribuyan a esclarecer los mismos hechos, para iniciar inmediatamente las investigaciones.

La sub-comisión acordó dirigirse, asimismo, a todos los diarios de provincias que publiquen este llamamiento a todas las personas perseguidas por la dictadura y que remitan a la comisión los datos relacionados con los atropellos de que fueron víctimas.

Se acordó pedir a los diarios de Santiago y provincias que comuniquen a la comisión los atropellos a la libertad de imprenta que hayan sufrido.

Finalmente se acordó oficiar al ministro del Interior para que remita los antecedentes relacionados con la creación y funcionamiento de la sección prensa, anexa a la Presidencia de la República, detallando los fondos que demandó el mantenimiento de este servicio.

En seguida, la comisión estudió algunos denuncios de particulares, relacionados con los actos de la dictadura.

La subcomisión de cuestiones financieras y económicas

En seguida se constituyó la sub-comisión encargada de las cuestiones financieras y económicas, designando presidente al señor Bezanilla.

Esta sub comisión estudió la situación financiera creada por la dictadura, tomando diversos acuerdo.

Reunión plena de la comisión

A las cinco de la tarde se reunió la comisión, en pleno, aprobando los distintos acuerdos adoptados por las sub comisiones.

En seguida se tomaron algunas disposiciones de orden administrativo.

INTENDENTES Y GOBERNADORES

Se aceptó la renuncia del intendente de Bío-Bío señor Luciano Julio, y se nombró en su reemplazo a don Julio Rozas Aristía. Se aceptó la renuncia del gobernador de Curicó señor Gustavo Dupuy, nombrándose a don Enrique Reyes del Río; se nombró gobernador de Osorno a don Guillermo Carmona, que lo era de Lautaro. Se aceptó la renuncia del alcalde de Talca, señor Andrés Vaccaro y se nombró en su reemplazo a don Pedro Valdés Estman.

Se rechazó la del alcalde de Iquique señor Enrique Brenner.

MORATORIA COMERCIAL

La Liga Comercial de Santiago, acordó pedir al Gobierno que desestime la petición de moratoria por el comercio minorista.

JUNTA DE HABITACION POPULAR

El Gobierno designó los miembros de la Junta de Habitación Popular; son los señores Carlos Narváez, Onofre Avendaño, por las colectividades obreras; Enrique Rodríguez Mac-Iver, por la Caja Hipotecaria y Domingo Durán.

DIRECTOR DE LA CASA DE ORATES

Es probable que se elija director de la Casa de Orates, al actual subdirector doctor señor Jerónimo Leteller.

CAJA AGRARIA

Se aceptó la renuncia del director de la Caja Agraria, señor Maximiliano Ibáñez.

CONSERVADOR DEL REGISTRO CIVIL

Se nombró Conservador del Registro Civil al actual director de "El Diario Ilustrado" señor Luis Silva.

Probablemente, el señor Silva no acepte.

CONSTRUCCION DE CAMINOS

La Dirección General de Caminos ha iniciado obras en las provincias de Coquimbo, Aconcagua, Santiago y Talca, ocupando cinco mil quinientos cesantes.

Las obras se extenderán a las demás provincias.

PROCESO POR EL "ATENTADO" DEL MAIPO

El señor Roberto Yunge prestó declaración ante el Ministro señor del Real, en el proceso por irregularidades de la sección de Investigaciones.

INVITACION AL SEÑOR MONTERO

Una delegación de la juventud de Valparaíso vino a invitar al señor Montero a un banquete que allí se le prepara.

El señor Montero agradeció la invitación, excusándose aceptarla, y agregando que los actuales momentos son de pobreza general, y no es posible entrar en gastos superfluos. Ese dinero puede invertirse en auxilio a los cesantes.

En cuanto a hacérsele una manifestación política, dijo que renunciaba completamente a ella. Ofreció ir a Valparaíso, posiblemente en la próxima semana, pero de extricto incógnito.

CONFRATERNIDAD CHILENO-PERUANA

Con motivo del aniversario del regimiento peruano "Húsares", de guarnición en Tacna, el gobernador y una delegación de oficiales chilenos, colegas de los peruanos, les ofrecieron un gran almuerzo, en el que se pronunciaron discursos de camaradería, y se brindó por que la amistad entre ambos países fuera cada vez más sólida.

Se pedirá al Gobierno la formación de un Consejo Nacional de Deportes

Acuerdos importantes tomaron ayer los presidentes de las diferentes ramas deportivas

Reunidos los presidentes de todas las ramas deportivas, acordaron pedir al Gobierno que la Educación Física, Preescolar dependa del Ministerio del Interior, el cual delegaría sus facultades en las Municipalidades para los efectos de la administración de los jardines y plazas de juegos infantiles. Además, acordó pedir que el Instituto de Educación Física pase a depender de la Universidad de Chile; la formación de un Consejo Nacional de Deportes, con un delegado de cada Federación, con absoluta independencia del Gobierno.

Este Consejo tendría un directorio propio.

La comisión que se acercará al Gobierno para pedir la reforma de la ley de Educación Física, es integrada por los señores Guillermo Sommerville, Luis Harnecker y Luis Mandujano Tobar.

Se acordó además pedir al Gobierno que los estadios nacionales, construidos con fondos fiscales, pasen a depender directamente del Consejo Nacional de Deportes.

El señor Mandujano manifestó, en su calidad de diputado, que presentará a la Cámara un proyecto de acuerdo para auspiciar esta reforma.

MILITARES

DESTINACIONES, NOMBRAMIENTOS Y RETIROS DECRETADOS AYER

Con fecha de hoy se decretaron las siguientes destinaciones:

El capitán René Montero, al Regimiento Lautaro, de Puerto Montt; los capitanes señores Enrique Franco a la Escuela de Caballería, Uldaricio Gallardo, al Buin, Carlos Mezzano, al Caupolicán, Armando Alarcón, al Chacabuco, Custodio González, al Pudeto, Fernando Peni, al Rancagua; a los mayores señores Fermín González, al Rancagua, Jorge Silva Opazo, al Instituto Geográfico Militar y Gustavo Chaparro, al Estado Mayor.

Los siguientes oficiales vuelven al Ejército, dejando de pertenecer a la Aviación:

Subtenientes, señores Rolando Cepeda, al Buín, Eduardo Armijo, al Tucapel, Octavio Flores, al O'Higgins y Arturo Proschle, al Guías.

Se destinó al comandante señor Angel Montero al Estado Mayor.

Se nombró comandante del regimiento Chorrillos al comandante don Tobías Barros; jefe de la sección Reclutamiento, al comandante señor Alejandro Riveros, y a los mayores señores Fernando Cabezón y Julio Labbé a los Arsenales de Guerra y Rgto. Buín, respectivamente.

Se nombró al coronel señor Aníbal Godoy, comandante de la 2.a División de Caballería de Santiago; al coronel señor Roberto Delgado, comandante de la 3.a Brigada de Caballería, de Angol.

El coronel señor Luis Cabrera, pasa al Instituto Geográfico Militar.

Se cursaron los siguientes retiros:

Absoluto, del general señor Julio Olivares; temporal, del comandante señor Eduardo López.

DEPORTES

EL CAMPEONATO SUDAMERICANO DE FOOTBALL

El Campeonato Sudamericano de Football se iniciará en Montevideo el próximo 11 de octubre.

CHOQUE DE UN AUTOMOVIL CON UNA GONDOLA

Un automóvil chocó con una góndola, pereciendo el señor Ernesto Oyarzún; quedó herido grave Salvador López.

FUNERALES

Del ex Gobernador de Coronel

Se efectuaron en esta capital los funerales del capitán de fragata retirado señor Enrique Humeres, fallecido en Coronel.

Habló, a nombre de la Marina, el capitán de fragata señor Juan Agustín Rodríguez.

En representación del Ministro de Marina asistió a los funerales, su ayudante el capitán de corbeta señor Gerald Trudgett.

LA "BAQUEDANO"

Llegaría a mediados de octubre

Se espera que la corbeta "Baquedano", que viene de regreso de Australia, llegue a Valparaíso a mediados del mes de octubre próximo.

EL FERROCARRIL DE ANTOFAGASTA A SALTA

Su construcción es de imperiosa necesidad

"El Mercurio" publica una información en la que aboga por la construcción del ferrocarril de Antofagasta a Salta, como imperiosamente necesario para salvar de la crisis a las provincias del norte, e intensificar las actividades productoras del país.

ENCOMIENDAS INTERNACIONALES

Impresos. Sección Despacho;— Desp. N.o 2 del 6 de agosto de 1931.

52 1 Anni Fischer. Contulmo.

Certificados:— Desp. N.o 63 del 5 de agosto de 1931.

2253 1, Martín Ramos. Concepción.

Mendoza: Desp. N.o 2, del 31 de julio de 1931. Vía Andes.

2254 1. José Huepe p. Jacinto Sabach. Bulnes.

New Orleans:— Desp. N.o 7, del 18 de julio de 1931. Vapor Jriona.

2255 1. Julia de Kidd, Concepción.

2256 1. Francisco Puelma T. Mulchén.

2257 1. Eduardo Díaz, Talcahuano.

2258 1. Luis Mayo Bravo. Los Angeles.

New York:— Desp. N.o 27 y 29, del 18 de julio de 1931. Vapor Sta. Bárbara.

2259|60 2. Banco Alemán Transatlántico. Concepción.

2261 1. Vice cónsul Of. the U. S. of América. Concepción.

2262 1. Las Noticias. Los Angeles.

Liverpool:— Desp. N.o 11 del 1 de julio de 1931. Vapor Olympic.

2263 1. W. Mertens y Co. Valdivia.

Valparaíso 3:— Desp. N.o 26 del 6 de agosto de 1931.

2264 1. Orfelina Moraga. Lebu.

2265 1. Oscar Vezel. Monte Aguila.

Es fácil que Ud. pueda tratar temas interesantes y tomar parte en las discusiones leyendo cada día

LA PATRIA

Que el ejército vuelva a su organización de 1916

Para remediar los hechos que han dañado su estructura, dice el general retirado don Francisco Díaz

El general retirado, señor Francisco Díaz, dirigió una carta abierta al director de "El Mercurio", en la que después de referirse a las críticas que se hacen al Ejército, particularmente por parte de miembros del reciente partido socialista, dice que efectivamente, la incomprensión, la incostancia y aún la falta de honradez profesional, fueron amenazas permanentes que lograron abrir en el Ejército brechas anchas y profundas que han dañado su estructura.

Agrega que todo esto es fácil remediarlo, procurándose devolver al Ejército la sabia organización que en 1916 le dieron el general Salvador Vergara, el coronel Juan de Dios Vial y el coronel Aristides Pinto Concha.

Proyecto de auxilio a la Agricultura

Será dado a conocer el lunes por el Ministro de Fomento, señor Cereceda.— Partes principales de que constará este plan

El ministro de Fomento y Agricultura, señor Francisco Cereceda, ha declarado que posiblemente el lunes próximo, se dará a conocer un plan de auxilio a la Agricultura.

Agregó que en vista de que todos los memoriales elevados al Gobierno significan la petición de una moratoria, condonación de intereses de préstamos y otras medidas análogas, el Gobierno abarcaría integralmente el problema, consultando la conveniencia general de los agricultores.

¡CARAMBA, QUE COSA TAN BUENA!

¡En un segundo me alivió el oído!



¡Lo cual no tiene nada de sorprendente, porque no hay dolor que se resista al maravilloso poder calmante de la CAFIASPIRINA! Y además de dar completo alivio, regulariza la circulación de la sangre, levanta el ánimo y proporciona una saludable sensación de energía y bienestar.

Todo ello, sin que jamás afecte ni el corazón ni los riñones.

De igual eficacia, rapidez y seguridad para dolores de cabeza y muelas; neuralgias; cólicos de las damas; dolores reumáticos; jaquecas, etc.

"Si es BAYER es Bueno" ➡ BAYER

CAFIASPIRINA M. R.

(M.R.) Ester compuesto etánico del ácido orto-oxibenzoico con Cafeína

SERVICIO DE TODO EL MUNDO

De United Press y corresponsales especiales por las vías Telégrafo Comercial y del Estado y Cable West Coast.

La aviación en el exterior

BOARDMAN Y POLANDO ABANDONARON EL RAID DE ESTAMBUL A CALCUTA

Hoy vuelan hasta Génova, donde embarcarán para EE. UU.— Los esposos Lindbergh.— Accidente a un avión de la Línea Aérea Imperial inglesa.— El doctor Amadey murió en un accidente que hubo en Corrientes, (Argentina).— Otras informaciones

ACCIDENTE DE AVIACION EN ARGENTINA

CORRIENTES, 8.— (U. P.)—El doctor Ernesto Amadey murió instantáneamente, a consecuencias del desastre sufrido por un aeroplano piloteado por el teniente Caralda, que se vino a tierra cayendo entre la multitud que presenciaba los vuelos.

La cabeza de la víctima fué separada del tronco por un golpe de las hélices.

El teniente Caralda salió ileso.

BOARDMAN Y POLANDO

ESTAMBUL, 8.— (U. P.).—El avión que pilotean los norteamericanos Boardman y Polando se dirigirá a Eskichhir en las primeras horas del lunes.

En esa ciudad se reaprovisionará de combustible para seguir a Calcuta.

ESTAMBUL, 8.— (U. P.)— Se anuncia que los aviadores norteamericanos Boardman y Polando abandonaron su proyectado raid a Calcuta.

Ahora tienen el propósito de volar hasta Génova, mañana domingo, para embarcar ahí el avión para los Estados Unidos.

ACCIDENTE A UN AVION INGLES

TONDRIDGE (Inglaterra), 8.— (U. P.)— Un avión Hupmobil, de la línea aérea Imperial, que es el más grande del mundo, con 18 pasajeros que se dirigían a París, estalló en Tudely.

Afortunadamente no hubo heridos.

El accidente se debió a la falta de dos de los cuatro motores.

Los pasajeros se dirigieron en automóvil a Lympee, donde tomaron otro avión que los llevó a París.

LOS ESPOSOS LINDBERGH

POINT BARROW, 8.— (U. P.) Los esposos Lindberh aterrizaron en ésta a las 2 horas, después de haber luchado contra fuertes vientos y una espesa niebla.

EL VUELO DE CRAMER

THORSHAVA, 8.— (U. P.). — El aviador Cramer aterrizó en Syderg, Islas Farces, a las 23 horas de ayer.

THORSAHAVA, 8.— (U. P.) — El aviador Cramer continuó su vuelo a Copenhague, vía Noruega.

LA INCANSABLE BUSCA DEL "ESLABON PERDIDO"

Será continuada en el Turquestán Oriental

LONDRES, 8 (UP).— La incansable busca por el hombre del "eslabón perdido" será continuada en breve por una expedición que partirá de Pekín en viaje al Valle de Tarim, en el Turquestan Oriental, según lo ha anunciado el profesor G. Elliot Smith.

Smith, que estuvo en la China en el otoño último, ha declarado a los periodistas de Londres que la mencionada expedición será encabezada por el padre Teilhard de Chardin y el doctor C. C. Young, poleontólogo chino, que se hallaba en la partida que descubrió el "Hombre de Pekín", en 1929.

Jamás se ha llevado a cabo una expedición sistemática en la región de Tarim, en donde el río recorre una zona de mil quinientas millas a través de la zona central de Asia hasta que desaparece en el Lago Lob-Nor. Según una teoría popular, hace millones de años el clima era allí en extremo favorable para la vida de los mamíferos, y era al mismo tiempo un excelente punto en que había centenares de especies de animales que posteriormente se extendieron por todo el mundo.

"Acontecimientos de gran importancia para el campo científico pueden esperarse para dentro de muy poco", ha dicho el profesor Smith. "Algunas personas sugieren que el arca en que se encontró la cueva en que estaba el "Hombre de Pekín" es la cuna de la raza humana. La objeción a esta teoría es que el "Hombre de Pekín" es solamente uno de los tres contemporáneos, de los cuales los otros son el "Hombre Mono" descubierto en Java en 1891 y el "Hombre de Piltdown", hallado en Sussex en 1912.

"Los primeros fósiles de monos del período Mioceno fueron encontrados en las Montañas Sivalik de la India, y los sabios que se encontraban presentes en el hallazgo del "Hombre de Pekín" han adelantado la teoría de que el gran factor que llevó a la teoría de la evolución del hombre fué la aparición de los Montes Himalayos al comienzo del período Mioceno".

El profesor Smith explica que la aparición de los Montes Himalayos separó un grupo de estos hombresmonos de la India, quienes en el norte de estas montañas debieron verse obligados a adaptarse a las nuevas circunstancias y a las condiciones climatéricas o verse eliminados.

"Los sabios que están de acuerdo con esta teoría — dice Smith — consideran que una cierta área al norte de la provincia de Sinkiang, en la China, es la región más probable en que se encuentre el eslabón perdido".

TRIGO NORTEAMERICANO

Compraría el gobierno alemán

BERLIN, 8.— (UP).— Se sabe que el gobierno entregó ayer Viernes al Embajador de los Estados Unidos en ésta una oferta por compra de quinientas mil toneladas de trigo norteamericano, el que sería entregado en la primavera de 1932.

ACUERDO COMPLETO HUBO EN LAS CONVERSACIONES ITALO-ALEMANAS

Discutieron cuestiones financieras, económicas, necesidad del desarme, y problemas italo-germanos.— Declaraciones de Bruening y Mussolini

ROMA, 8.— (UP).— De fuentes oficial se ha sabido que el Duce aceptó la invitación de Herr Bruening para visitar Berlín, sin fijarse aún la fecha.

BRUENING EN EL VATICANO

CIUDAD DEL VATICANO, 8.— (U. P.).— Herr Bruening, acompañado del Canciller de la Embajada alemana ante el Vaticano, visitó al cardenal secretario, Monseñor Pacelli, y en seguida a Su Santidad, con quien conversó durante media hora.

LAS CONVERSACIONES CON MUSSOLINI

ROMA, 8.— (U. P.)— Después de seis horas de conferencias se llegó a un completo acuerdo sobre cuestiones económicas y la aceptación de parte del Duce para visitar Alemania y concordancia en las ideas sobre desarme mundial.

Esto forma un resumen total de los resultados de la visita a Roma de los señores Bruening y Curtius.

MUSSOLINI CON LOS PERIODISTAS ALEMANES

ROMA, 8.— (U. P.).— El Duce recibió a los periodistas alemanes, a quienes les manifestó el placer que le ha causado la visita de los señores Bruening y Curtius.

El Duce visitará Berlín en el mes de septiembre próximo.

DECLARACIONES DE BRUENING

ROMA, 8.— (U. P.).— Herr Bruening declaró que había conversado con Mussolini sobre finanzas, economías, reparaciones, desarme, cuestiones italo- - germanas sobre recientes restricciones de compras en el extranjero y limitaciones a las ventas en Italia de ciertos productos alemanes.

Se sabe que se llegó a un completo acuerdo en estas cuestiones.

Cigarrillos finos

"De Reszke"

VIRGINIAS

CON O SIN BOQUILLA DE MADRIL $ 1.20

Hoy se vota el plesbicito para disolver la dieta prusiana

Importancia que encierra este acto.— Prusia, la llave de tono del Reisch

BERLIN, 8.— (UP). Mañana se votaría el plebiscito mediante el cual los nacionalista y conservadores ayudados por los comunistas, intentan, por la fuerza, disolver la dieta prusiana, que debiera, normalmente, continuar en sus funciones, hasta Mayo próximo.

Debido a que Prusia es la llave de tono del Reisch, los resultados de mañana son importantes, pues despejarán la incógnita sobre si el Gobierno de Alemania continuará la política moderada que ha llevado hasta ahora, o si será dominado por los fascistas y comunistas.

EL TRANSATLANTICO "WESTERN WORLD"

Sufrió un accidente cerca de Santos (Brasil)

RIO DE JANEIRO, 8.— (U. P.) —El transatlántico "Weste)rn World" chocó contra una roca en Ponto Doboy, a 60 kilómetros de Santos; se le hicieron reparaciones temporales para que pudiera continuar viaje.

Los pasajeros fueron trasladados al vapor "General Osorio".

PETROLEO EN USHUAIA

Se habrían encontrado yacimientos

BUENOS AIRES, 8.— (U. P.)— el diario "La Razón" dice que las autoridades de la colonia penal de Ushuaia, en Tierra del Fuego, han encontrado visibles fuentes con demostraciones de la existencia de petróleo dentro del área de dicho establecimiento.

TEMBLORES

Se sintieron en provincias italianas

FLORENCIA, 8.— (UP). — Informan de las provincias de Lucca y Bistoja que ayer Viernes, en la madrugada, se produjeron temblores, acompañados de ruidos subterráneos, no produciendo daños personales, pero sí alarma.

Los obreros de Bilbao declararon la huelga general

Ayer, por 24 horas.— Los huelguistas alcanzan a quince mil.— Incidentes

BILBAO, 8.— (UP).— En prueba de solidaridad, los obreros vascos declararon la huelga general por 24 horas, la que alcanza escasamente a seis mil obreros, como protesta por la muerte del obrero Sebastián Aranda, herido en los sucesos del Jueves.

BILBAO, 8.— (UP).— La huelga general se ha extendido a las factorías de Caralcado y Santao, aumentando el número de huelguistas a quince mil.

Las autoridades han adoptado medidas; los guardias patrullan las calles armados de rifles.

BILBAO, 8.— (U. P.)— En el barrio La Peña estalló un petardo de pequeñas dimensiones, que causó algunos perjuicios en el pavimento.

En otros barrios fueron volados, con dinamita, postes telefónicos.

EMPRESTITO NORTEAMERICANO PARA URUGUAY

WASHINGTON, 8.— (UP).— El Ministro de Uruguay, señor Varela, visitó hoy la Casa Blanca, celebrando una conferencia con el Presidente Hoover.

Rumores dicen que posiblemente se trató en esta conferencia del empréstito uruguayo que se trata de colocar en el mercado norteamericano.

LOS VASCOS DE CHILE

Se han adherido al estatuto vasco

BILBAO, 8.— (UP).— Los vascos residentes en Chile han enviado un telegrama de adhesión incondicional al estatuto vasco.

BANCOS Y CAJAS DE AHORROS DE ALEMANIA

BERLIN, 8.— (UP).— Dos mil seiscientos bancos municipales y cajas de ahorros reasumieron el pago completo de los retiros solicitados, después de cuatro semanas de restricción.

COMUNISTAS Y LA POLICIA DE BERLIN

Tuvieron un choque ayer

BERLIN, 8.— (UP).— Un comunista resultó muerto y dos heridos graves cuando éstos atacaron a la policía que intentaba disolver una manifestación comunista preelectoral, que se llevaba a cabo en el cuartel general de ellos.

Turno Médico

BOTICAS

Farmacia Godoy. B. Aranas 1281.
Farmacia Dental, M. 580.

MATRONA

Prosperina Chamorro Lincoyán 103.

JUZGADO

El Tercero.

Oficina de Vacuna

(Dirección Provincial de Sanidad, O'Higgins 719)

Atiende diariamente de 11 a 12, por la Enfermera Sanitaria

AGOSTO 9
DOMINGO
SAN ROMAN

"LA PATRIA
PRECIO DE LAS SUSCRIPCIONES
Por un año . . $ 70.—
Por seis meses " 36.—
Por tres meses " 18.—

Compre Ud.
La Patria
PRECIO
20 CENTAVOS 1929

LAS BUENOS OCASIONES
HAY QUE APROVECHARLAS



Mientras los niños nazcan sin zapatos Ud., como todo el mundo, tendrá que comprar CALZADO. -- Nosotros estamos echando a la calle nuestras enormes existencias a precios que causarán estupor

EXAMINE LA LISTA SIGUIENTE, Y CONVENZASE DE LA CONVENIENCIA DE VISITAR NUESTRA CASA

ZAPATILLAS "Lusvenia", antes $ 45 ahora. . . . $ 18.00
ZAPATILLAS Gun metal café antes $ 38 ahora. . $ 17.50
ZAPATILLAS Gun metal negro modelo de moda plantilla . . . . . $ 25.00
CALZADO de hombre, Gun metal color, aplantillado, antes $ 40 ahora . . . . . $ 28.00
CALZADO de hombres, Gun metal negro, antes 38 ahora . . . . . $ 26 00
ZAPATILLAS, señora, Gun metal importadas varios colores antes $ 45.00 ahora . . . . . $ 19.00

Grandes stocks en Calzado para niños se Liquidan a cualquier precio

LA MORENITA

FREIRE N.o 651

La casa que vende el Calzado mejor y más barato en Concepción

IMPORTANTE. -- Esta casa no tiene sucursales ni competidores en sus precios

Aún es tiempo de aprovechar la grande liquidación de

Estufas eléctricas



de todos los tamaños a precios sumamente rebajados.

VISITE LA EXPOSICION DE

Siemens-Schuckert Ltda.

Cía. de Electricidad

BARROS ARANA 350

Nuestra Formidable Liquidación

De Tweeds - Paños - Gamuzas - Duvetinas, Lanas y Casimires

CONTINUA CON GRAN EXITO

DAMASCO para Mantel, en 180 cms. de ancho, a $ 2.80 el metro
PAÑOS para Abrigos, en 140 cms. de ancho, a $ 7.80 el metro
CASIMIRES da pura Lana para ternos de Caballeros $ 10.00 el metro

Sirvase pasar a ver calidades y precios

Realizamos

una gran partida de

COLCHAS FINAS,

Frazadas de Lana Españolas

Una Visita a Nuestra Casa

tiene forzosamente que ser de prove- — cho para Ud. —

VENGA MAÑANA MISMO

"LA GRAN VIA"

Maipú esqina Rengo

Casilla 863 —:— Teléfono 669

CONCEPCION

MUESTRAS

se mandan a quien — las solicite —

Contamos con un servicio especial para el despacho de encomiendas

CENTRO SAN JOSE LA UNION NACIONAL

Congregación Mariana

Se les comunica a todos los congregantes que hoy Domingo corresponde la comunión mensual, por lo que se les recomienda la asistencia a los siguientes señores: Manuel J. Figueroa, Ramón Reyes, Reinaldo Romero H., Manuel Gutiérrez, Sofanor Espinoza, Octavio Vera, Herminio del C Becerra, J. Israel Figueroa, Carlos Falcka, Pedro Espinoza, Joaquín Hormazábal, Victor Castillo C., Ezequiel Pérez, Victor M. Delgado, José Santos Reyes, Manuel J. Chavez, Luis A. Aguilera, Alberto Núñez, Rodolfo Neira, Moisés Ibarra, Armando Riquelme y José Chavez A.

Quedan también invitados los socios del Centro que deseen acercarse a la sagrada Eucaristía.

SOCIEDAD "UNION DE CARPINTEROS Y EBANISTAS"

Citase para hoy a las miembros que forman la mesa directiva del Club Unión de Carpinteros y Ebanistas, a las 14 horas, en el local de su propiedad.

Fueron aceptados el Domingo pasado y firmaron el registro los siguientes señores:

Demetrio Sánchez, Félix H. Sánchez y Juan B. Sánchez, presentados por el señor secretario.

Quedan citados a la misma hora a un práctice todos los socios que forman los diferentes equipos.

El práctice estará bajo la dirección del capitán señor José S. Sánchez.

FEDERACION Y CLUB DE EMPLEADOS DE HOTELES

De orden superior se pone en conocimiento que la sesión del directorio que debia efectuarse hoy será postergada para el próximo Domingo por motivo de encontrarse ausente de la localidad el señor Secretario y varios señores Directores de la organizacion.

Con el fin de atender a los señores socios el señor Tesorero permanecerá mañana en la Secretaría Social desde 14 hasta las 16 horas para los efectos del pago de sus cuotas atrasadas.

SOC. PEDRO DE VALDIVIA

La matinée de hoy

Hoy a las 15 horas se continuará con la serie de matinées con el fin exclusivo de mejorar el hogar social que presta incalculables beneficios a las organizaciones del barrio Pedro de Valdivia, por lo que se espera que como de costumbre se contará en esta ocasión con el concurso de los asociados y amigos.

La parte musica es ya conocida de los habitúes a estas reuniones y la atención de refrescos y módica cantina se mejora cada dia, para corresponder en parte al concurso siempre desinteresado y culto de los asistentes.

Sesión de directorio. — Para hoy domingo a las 10.30 horas se cita a sesión ordinaria de directorio, recomendándose la asistencia a los directores que faltaron a la última sesión.

Las comisiones que tendrán a su cargo la matinée de la tarde, se nombrarán en esta sesión.

SOC. S. M. DE OBREROS LUIS A. ACEVEDO

Citase a reunión general ordinaria para hoy domingo a las 14 horas a todos los miembros que forman esta institución social, por haber algunos nombramientos de directores para la buena marcha de la sociedad.

Se encarece la asistencia a la totalidad de los socios y la puntualidad en la hor.

UNION DE CARPINTEROS Y RAMOS SIMILARES

El comité de propaganda invita a todos los que pertenecen al premio, como ser, carpinteros, mueblistas, barnizadores y otros.

La asamblea es para asistir y tratar los puntos de invitación de la Unión de Esutcadores, Albañiles y Ayudantes.

Punto de reunión: Maipú 796 hoy a las 9 horas.

Provisiones

Calidad inmejorable, a los precios más bajos

Cafées Tostados

20 por ciento de descuento en dinero efectivo

VIVALDI Hnos.

Calle Freire esq. Rengo



Para todo, el preferido siempre es el

Aceite "BAU"

porque sus buenas cualidades garantizan siempre los mejores resultados.

El aceite "BAU" es la esencia misma del fruto de la oliva, sometida a la mas prolija y cuidadosa de las refinaciones del mundo. Siempre "BAU" es el preferido por su delicado sabor, discreto aroma y absoluta pureza.

Cuando pida aceite, diga

"BAU"

Señores
WILLIAMSON, BALFOUR & Co. S. A.
Casilla 118 D.—
Les agradeceré enviarme el Libro de Recetas de Cocina Aceite "BAU".
Nombre _____
Dirección _____
Ciudad _____

NAVIGAZIONE GENERALE ITALIANA

"COLOMBO" de Valparaíso 3 Septiembre

"VIRGILIO" de Talcahuano 21 Septiembre

"ORAZIO" de Talcahuano 18 de Octubre

Salidas de Buenos Aires

DUILIO 2 Septiembre Octubre 20 — G. CESARE 29 Septiembre, 10 Novbre.

Agentes: **B A R D I & Co.**

CONCEPCION

B. Arana 124 - Casilla 35 - Teléfono 672

INFORMACIONES DE ACTUALIDAD LOCAL

Se está cambiando totalmente la organización de la Escuela Hogar "Presidente Ibáñez"

TAMBIEN SE LE CAMBIARA NOMBRE.— LAS DIRECCIONES TECNICA Y ADMINISTRATIVA DEL ESTABLECIMIENTO FUERON REFUNDIDAS EN UNA SOLA.— LOS ALUMNOS YA NO HARAN GUARDIA DURANTE LA NOCHE.— TODAS LAS ACTIVIDADES A CARGO DE UNA SOLA PERSONA, DE ACUERDO CON LOS DESEOS DE LA DIRECCION GENERAL DE MENORES

En ocasiones anteriores nos habíamos referido ampliamente a la necesidad de reorganizar la Escuela-Hogar "Presidente Ibáñez" con el objeto de evitar que continuaran aplicándose los castigos demasiados severos de que eran víctimas los alumnos del establecimiento y también para que se les sometiera a una enseñanza más científica que permitiera la transformación del carácter y conducta de cada asilado, sin emplear medios violentos.

Rumores de reorganización

Posteriormente dimos a conocer en forma amplia los rumores que habían llegado hasta nosotros en el sentido de que se iba a proceder a la reorganización del establecimiento mencionado, según deseos manifestados por el Director General de la Protección de Menores, señor Hugo Lea Plaza.

La información que dimos a conocer sobre el particular se ha confirmado ampliamente, pues últimamente hemos obtenido datos oficiales que nos dan a conocer la manera como se procederá a la reorganización de que nos ocupamos.

La Dirección de la Escuela

Dispuesta la reorganización de la Escuela-Hogar "Presidente Ibáñez" por la Dirección General de Menores, nombró al profesor normalista de este establecimiento, don Benédicto Cárdenas, que antes atendía sólo la parte técnica, para que se haga cargo, también, de la parte administrativa del establecimiento.

De esta manera ha desaparecido la dualida que existía antes en la Dirección de esta escuela; de esta manera todas las actividades han quedado a cargo de una sola persona.

Organización científica

Además se nos ha informado que se desea dar una verdadera organización científica a la Escuela, de acuerdo con los deseos de la Dirección de Menores para todos los servicios reeducacionales.

Ahora es un cuerpo de profesores normalistas el que tiene a su cargo la educación y vigilancia de los alumnos dentro del establecimiento.

Los carabineros se desligaron completamente

Los carabineros, que durante cuatro años desplegaron una ardua, entusiasta y fructífera labor en este establecimiento, pues lograron colocarlo a la altura de los mejores que existen actualmente en el país, se han desligado completamente del Reformatorio dejándolo en manos de los normalistas ya mencionados, quienes dependerán directamente de la Dirección General de Menores.

Se cambiará nombre a la escuela

Con respecto al cambio de nombre del establecimiento, también se han tomado ya algunas medidas.

La nueva Dirección está preocupada de este asunto para ponerse de acuerdo con la Intendencia y con la Dirección del servicio.

se le retiró la plancha con el nombre

Desde luego, se ha hecho retirar la plancha que frente al establecimiento ostentaba el nombre de "Presidene Ibáñez". También se nos informó que los retratos del ex-Presidente habían sido quitados de las salas de clases y comedores.

Supresión del servicio de guardia

Finalmente se ha suprimido el servicio de guardia que hacían los alumnos, reemplazándolo por un sistema especial de vigilancia. Han desaparecido tambien los pequeños comandantes y ordenanzas creados por la administración anterior.

Como puede verse todas estas medidas, importan el cambio de total del sistema empleado hasta hace poco dentro del establecimiento para corregir a los muchachitos que se asilan en él.

LOS PRECIOS DE LA CARNE

Carne de vacuno

	Kilo
1 Filete	$ 4.10
2 Lomo	3.10
3 Postas	2.40
4 Asados	2.20
5 Cazuelas	1.80
6 Grasa	1.30
7 Hueso puchero	1.30
8 Cogote (sin precio).	
Carne de cordero	
Pierna y chuletas	$ 3.40
Espaldillas, costillas y espinazo	3.—

HOY A LAS 14 HORAS SE EFECTUARA LA ASAMBLEA DE AGRICULTORES AUSPICIADA POR LA SOCIEDAD AGRICOLA DEL SUR

Se efectuará en los salones de esta institución.— En especial se abordarán los problemas relacionados con la falta de mercado de los productos y la ampliación de plazos para cumplir con los compromisos que tienen pendientes los agricultores.— Las adhesiones que se han recibido

Hoy a las 14 horas deberá efectuarse la asamblea de agricultores que auspicia la Sociedad Agrícola del Sur con el objeto de estudiar detenidamente todos los problemas que afectan actualmente a la agricultura nacional.

Esta reunión promete ser altamente interesante, pues en ella se tratarán en forma especial problemas como la falta de mercados para colocar los productos y la ampliación de plazos para cumplir con los compromisos que cada productor tiene pendientes. Puede decirse que son estos los puntos básicos de la convocatoria.

VENDRAN AGRICULTORES DE OTRAS REGIONES

Se nos ha informado que también vendrán algunos agricultores de otras regiones agrícolas con el objeto de allegar otros aspectos de los problemas, de acuerdo con la región en que viven, y estudiar las soluciones que pueden dárseles.

ADHESIONES

Además la Sociedad Agrícola del Sur ha recibido durante los últimos días algunas adhesiones de otras ciudades que al mismo tiempo han enviado sus pliegos de peticiones que serán estudiados en esta asamblea para coordinar todos aquellos puntos que se refieren a un mismo fin.

De la fusión de los aspectos principales de cada pliego de peticiones se obtendrán los puntos esenciales para formar el conjunto de las conclusiones que serán elevadas a la consideración del Supremo Gobierno.

LA ASAMBLEA SE INICIARA A LAS 14 HORAS

Esta asamblea comenzará a las 14 horas y se llevará a cabo en los salones de la Sociedad Agrícola del Sur.

UN CUARTO DE HORA ESTUVO ANOCHE NUESTRA CIUDAD A OBSCURAS

Se reventó un cable alimentador en la calle de Arturo Prat

Anoche a las 19.40 horas se cortó la luz en la ciudad, permaneciendo ésta a obscuras por casi un cuarto de hora. Esta situación provocó diversos comentarios, ya que, como se comprenderá hubo diversas molestias e inconvenientes.

Como hemos dicho, más o menos un cuarto de hora más tarde, se volvió a dar luz.

Tratamos de averiguar las causas de esta anomalía y el señor sub-administrador de la Compañía nos manifestó que se había reventado un cable alimentador de la ciudad en la calle de Arturo Prat, frente a los carabineros de la Estación. Se recurrió entonces al cable de repuesto y mientras se realizaron las faenas de unirlo, debió cortarse la luz quedando la ciudad a obscuras.

Un grupo de alumnas de la Escuela de Educación parte hoy a Temuco

Hará un mes de internado en un colegio inglés, de acuerdo con sus programas de estudios

Por el tren de la mañana de hoy parte a Temuco un grupo de alumnas del 4.o año de inglés de la Escuela de Educación de nuestra Universidad.

Desde la fundación de esta Escuela los alumnos del último año de inglés han ido a esa ciudad, donde se internan por un mes en uno de los colegios británicos en el que asisten a todas sus clases, que son dictadas en inglés, y hacen vida familiar, acomodándose a las costumbres inglesas.

Este internado se ha hecho, generalmente, en el Colegio Inglés de Hombres, donde el director, cuerpo de profesores y alumnos hacen objeto de delicadas atenciones a los estudiantes universitarios que son huéspedes durante un mes.

Este año se trasladan a esa ciudad cinco alumnas del 4.o año de inglés: las señoritas Raquel Sanhueza, Olga Suazo, Brunilda Cartes, Raquel Vera y Margarita Paettz, las que permanecerán en Temuco hasta el 9 de septiembre próximo.

EN FORMA BRILLANTE EL LICEO DE HOMBRES CELEBRO EL 108 ANIVERSARIO DE SU FUNDACION

Este aniversario lo cumple en el día de hoy.— Los distintos festejos fueron celebrados ayer.— El campeonato de basketball atrajo a una numerosa concurrencia.— Los equipos del 4.o C y 5.o A resultaron campeones.— La velada en el Teatro Concepción resultó brillantísima y los distintos números fueron muy ovacionados.— Una relación de esta simpática velada

Como se sabe, hoy cumple el Liceo de Hombres de nuestra ciudad, su 108 aniversario. Durante este largo período de tiempo, han pasado por sus aulas numerosas generaciones que templadas en las sabias y atinadas enseñanzas de sus profesores, han guiado más tarde los destinos de la patria, más si se recuerda que algunos de los ex-presidentes de la República han sido sus alumnos.

La Dirección del Liceo, como ya lo hemos dicho, acordó realizar en el día de ayer el programa de los distintos festejos, todos los cuales alcanzaron el más lucido brillo.

El Campeonato de Basket -Ball

En la mañana, en la cancha abierta que posee el establecimiento, se efectuó el campeonato inter-cursos de basket-ball.

Una numerosísima - concurrencia se dió cita para presenciar estos partidos que resultaron reñidos y lograron arrancar sostenidos aplausos.

Después de los matches de rigor, se clasificaron campeones los equipos del 4 C. y del 5 A, que fueron muy ovacionados.

La repartición de premios

En esta competencia se disputaban tres juegos de medallas donadas por la dirección del establecimiento y al terminarse el campeonato se procedió a la repartición de estos premios, lo mismo que a los premios obtenidos el año pasado por el Centro Deportivo Liceo.

El 4.o C., que se clasificó campeón, estaba constituido por los siguientes jugadores: Watt, Dauvin, Fuentes, Rocha y Hernández.

El 5.o C., que obtuvo el segundo puesto, por los siguientes: Jara, Suazo, Merino, Valenzuela y Van Diest.

Tanto estos jugadores como los premiados del Liceo, alcanzaron sostenidas ovaciones de parte de toda la concurrencia.

En nuestra Sección Deportes, nuestros lectores encontrarán una relación detallada de los diversos matches de este interesante campeonato.

La velada en el Teatro Concepción

Como lo presagiabamos, una concurrencia enorme, que llenaba las diversas aposentadurías del Teatro Concepción, se dió cita en esta sala para asistir a la velada literaria-musical que había preparado el Liceo, como el número principal de sus festejos.

Se inició el acto con un número por la orquesta, que en el trascurso de la velada ejecutó varios números, que por su corrección fueron muy ovacionados.

Interesantísimo fué el discurso del vice-Rector del Liceo don Julio Sáez Morales, quien hizo un verdadero estudio del establecimiento desde su fundación y analizó sus altas finalidades. Las palabras del señor Sáez fueron muy ovacionadas y el orador fué interrumpido en varios pasajes de su interesante discurso por los sostenidos aplausos de todos los asistentes, que los repitieron en forma intensa al finalizarse.

Muy interesantes también los números de violín a cargo del señor Ricardo Fabregat que fué acompañado al piano por el señor Raúl Riveros. Otro tanto podemos decir de la recitación del señor Pantoja, como del número del Orfeón de la Escuela Anexa, que dirigió con mucho tino el señor Juan Amigo.

Otro tanto podemos decir de los demás números del programa, entre los cuales no podríamos establecer cual sobresalió, ya que tantos aplausos cosecharon los a cargo del señor Simperfdorfen, como los del señor Hoerl, del trio, del señor Leon, etc.

Al darse término a esta velada, toda la numerosa concurrencia se retiró muy gratamente impresionada de los agradables momentos que tuvo ocasión de pasar en ella, ya que está destinada a dejar muy gratos recuerdos en el ánimo de todas las personas que tuvieron el agrado de asistir.

Como ha podido verse, el Liceo de Hombres ha celebrado en forma digna el 108 aniversario de su fundación, aniversario que, por lo demás, se merecía los brillantes números que se realizaron.

OSCAR GAZMURI

OFICINA COMERCIAL

— COLO - COLO 525 —

Representaciones en general, compra-ventas. Arriendos. Permutas propiedades, urbanas, rurales y administración propiedades. Seguros contra incendio, sobre la vida y lucro cesante. Convenios comerciales.

CORRETAJES Frutos del país y mercaderías. Cobranzas, comerciales y judiciales. Préstamos hipotecarios y bancarios.

LA EXPOSICION CALIGRAFICA

Ayer se inauguró con bastante éxito la exposición de Arte Caligráfico de que es autor el señor Juan de la Guarda Asenjo, conocido profesional en el ramo. Numeroso público acudió al local de la exposición (Portal Cruz 670) no sólo a presenciar las curiosas demostraciones de lijereza del expositor, sino también a adquirir una buena cantidad de cartones.

La exposición permanecerá abierta varios días más en el mismo local.

LEGION MILITAR Y NAVAL DE CHILE

Cita a reunión ordinaria de directorio, para el Lúnes 10 de los corrientes, a las 15 horas preparados para abordar un problema que afecta tan hondamente sus intereses de clase.

El Consejo directivo ha inscrito a varios oradores para que aborden los importantes tópicos por debatirse en la asamblea.

El acto comenzará a las 10.30 horas en punto, en el local social, Tucapel esquina de Freire, y a él se invita sin distinción a todos los empleados particulares, estén o no organizados.

TOS CONVULSIVA

EL RADAL GIRAUD

es el preparado vegetal de mejores resultados. Seguro. inofensivo y sin calmantes.

MATINEE EN LA SOCIEDAD PEDRO DE VALDIVIA

Hoy Domingo a las 15 horas se le dará principio a una matinée organizada por la Sociedad Pedro de Valdivia a beneficio de los fondos pro mejoramiento del hogar social.

Por tratarse de un acto muy justificado, no se duda que en esta ocasión, como siempre, se contará con el concurso de los asociados y simpatizantes.

Para el martes se postergó la asamblea plenaria del comité pro-candidatura Montero

Ayer se efectuó una reunión, acordándose postergar la asamblea de hoy

Ayer se reunieron los representantes de las diversas actividades que participan en el comité pro-candidatura Presidencial de don Juan Esteban Montero.

Después de tomarse otros acuerdos, se estimó conveniente postergar la reunión que debía verificarse hoy, hasta el martes próximo, pues continúan recibiendose otras adhesiones en favor de esta candidatura. Esta asamblea plenaria, en la que estarán representadas todas las actividades que laborarán por la candidatura del señor Montero, se realizará posiblemente en la noche.

LA UNION DE LOS EMPLEADOS DE CONCEPCION REALIZARA UNA GRAN ASAMBLEA A LAS 10.30 hrs. DE HOY

El problema económico y la cesantía.— Oradores que abordarán estos temas.— Invitación maplia a los empleados de ambos sexos

Hoy se efectuará la gran asamblea que ha venido preparando la Unión de los Empleados de Concepción.

El gremio de empleados particulares, como los demás, a consecuencia de la depresión económica, está frente a la cesantía y a la rebaja de salarios.

Una situación como ésta, que afecta, puede decirse, a toda la masa de empleados, no puede menos que preocupar hondamente la atención de cada uno, ya que se trata de un problema vital para sus intereses, que trae por consecuencia lamentables circunstancias que no es posible evitar.

La organización en referencia ha estimado un deber primordial llamar a los empleados a fin de que fijen su atención sobre el problema de la cesantía y sobre el problema económico en general, que necesariamente comprende a todos sin distinción.

Más que esto, desea que cada empleado opine al respecto, para deducir la orientación que corresponda al momento.

Se dice que el empleado tiene mayores medios de instrucción y aún de cultura, de ahí que la organización piensa que todos los empleados deben estar prontos y preparados para abordar un problema que afecta tan hondamente sus intereses de clase.

El Consejo directivo ha inscrito a varios oradores para que aborden los importantes tópicos por debatirse en la asamblea.

El acto comenzará a las 10.30 horas en punto, en el local social, Tucapel esquina de Freire, y a él se invita sin distinción a todos los empleados particulares, estén o no organizados.

Agradecimientos del comité que preparó el homenaje a los estudiantes universitarios

Especiales agradecimientos formula para la Cruz Roja, Librería Espinoza Allende, Escuela Vocacional y las personas que participaron en el programa

Reunido el viernes 7 en el Club Concepción el Comité que tuvo a su cargo el homenaje a los estudiantes, y antes de dar por terminada su misión, acordó dar por intermedio de la prensa sus más sinceros agradecimientos a todas aquellas personas que contribuyeron en todo momento para que la labor del comité resultara mas fácil Entre ellos citamos a la señora Victoria de Bianchi, entusiasta y digna presidenta de la Cruz Roja, quien a nombre de esta institución cooperó en todo momento a la labor del comité, guardándose hacia esa institución especiales motivos de gratitud.

La Librería Espinoza Allende, que gentilmetne obsequió los mil programas repartidos esa tarde; la Escuela Vocacional cuyo alumnado confeccionó los artísticos programas a mano; las señoritas Adela Villalobos e Ivonne Schazman y los señores Felix A. Núñez, Gotthold Simpfendorfer y Miguel Basaure, cuya válida cooperación dió al programa sus mejores números.

Así mismo van los agradecimientos de la comisión a todas aquellas personas que con su estímulo decidido dieron a los organizadores la esperanza del éxito que alcanzaron sus aspiraciones de ofrecer a la juventud universitaria en el Teatro Concepción el homenaje público de las instituciones y sociedad penquista deseosas de ofrendar su reconocimiento por su valiente labor realizada.

EL ANIVERSARIO DEL ECUADOR SERA CELEBRADO EN NUESTRA CIUDAD

Un acto literario se efectuará hoy en la Escuela N.o 18, guardadora del pabellón ecuatoriano

Con ocasión de ser el 10 de agosto el aniversario de la República del Ecuador, la Escuela N.o 18 elegida para ser la guardadora de la bandera de esa nación, ha querido tributarle un homenaje a ese país hermano y ha dedicado la presente semana al desarrollo de actividades referentes a Ecuador, a fin de que las alumnas conozcan más íntimamente al país que representan.

De los trabajos elaborados se organizará una exposición q. se habrirá al público el domingo 9 a las 14 horas. En ese mismo día a las 15 horas se desarrollará el siguiente programa:

I "Canciones Ecuatorianas y Chilena".

II Discurso alusivo al acto.

III Música, por el maestro Valdivieso;

IV Victoria de Junín. —Declamación.

V Margaritas. — Danza.

VI La huasa rancagüina.— Monólogo.

VII El chino. Coplas.

VII Pepito. Juguete cómico.

IX Los negros. Danza.

Se invita a este acto a los ecuatorianos residentes en esta, a los padres de familia y vecinos del barrio.

HOY SESIONA LA ASOCIACION GENERAL DE PROFESORES DE CHILE, AGRUPACION CONCEPCION

Después de ser disuelta por la dictadura, sale de un largo receso.—Entusiasmo que reina entre sus miembros

El magisterio primario organizado llama hoy a los miembros de la Asociación General de Profesores de Chile, agrupación Concepción, a una gran asamblea extraordinaria, con el objeto de salir del largo período de receso a que la dictadura lo había condenado.

Sabido es que la Asociación de Profesores desde largos años de infatigable lucha trabajó por la orientación del magisterio y por el progreso renovador dentro de la función que sirve.

Vino un largo período de receso. Pero, la Asociación se encuentra en situación de continuar su vida fecunda y valiente.

Hoy, pues, la Agrupación Concepción, continúa su proceso de vida.

Esta gran asamblea del magisterio organizado se efectuará hoy a las 10.30 horas.

Se cita a todos los miembros de la institución y a aquellos que, perteneciendo a otra agrupación, han trasladado sus residencias a esta ciudad, durante este período de receso. Se nos encarga hacer presente que los reglamentos estipulan que todo socio cualquiera agrupación, pertenese a la local, con el sólo hecho de cambio de residencia y que siempre que su respectiva agrupación no tenga cargos en su contra.

UNA FIESTA ATRAYENTE TENDRA LUGAR HOY EN EL TEATRO DE S. JOSE

Participan en un concurso los alumnos de varios catecismos y escuelas primarias.— Originalidad de los trabajos.— Actividades que merecen aplauso.— Programa que se desarrollará, etc.

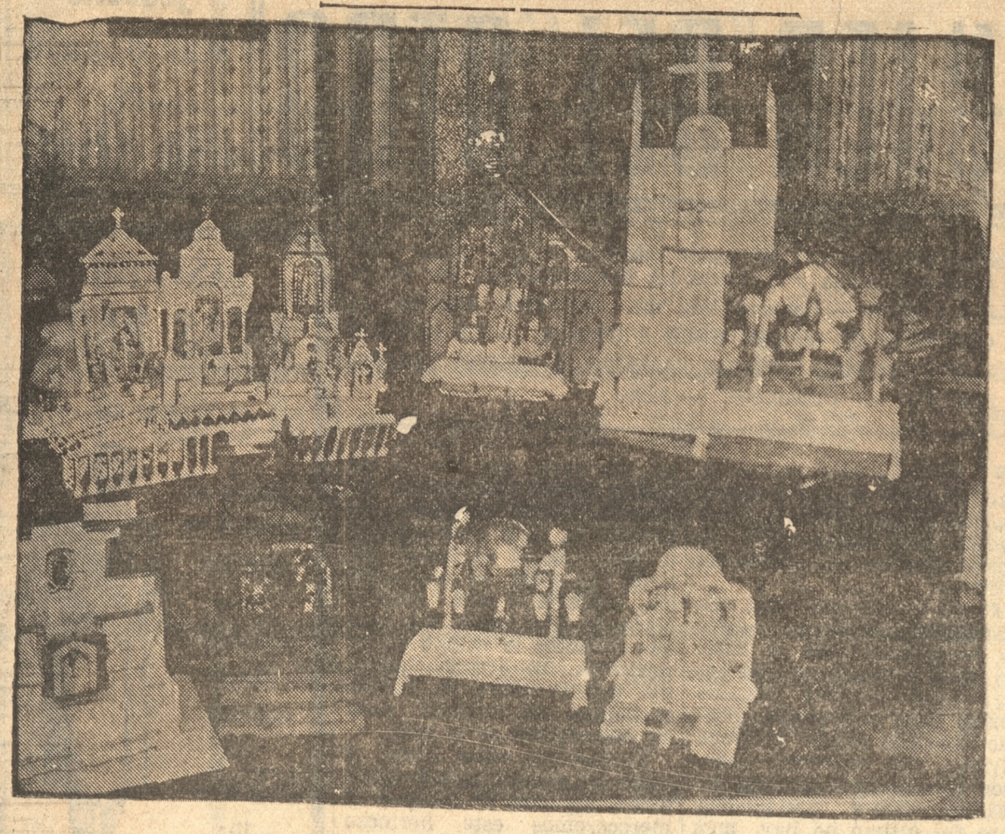

ALTARES DE CABRERO, DEL SAGRARIO, DE LIRQUEN, DE LOTA Y OTRAS PARTES

Nuestros lectores han podido informarse de una iniciativa profundamente educadora realizada por el comité de los catecismos que funciona en Concepción con la aprobación y alientos del Rvdmo. y Excmo señor obispo.

Nos referimos a la iniciativa de abrir un concurso entre los niños de toda la Diócesis que concurren a la instrucción religiosa impartida en las iglesias o en el curso de Religión de las escuelas primarias; concurso que tiene el doble objetivo de desterrar la ignorancia religiosa y de aplicar a la enseñanza del Catecismo uno de los postulados de la Pedagogía moderna: la Acción.

Así fué como en mayo último los niños, mediante un volante impreso, eran invitados a contestar quince preguntas acerca de la Misa, tema que da lugar, como muchos otros asuntos religiosos, a elevadas elucubraciones filosóficas y se adapta, por otra parte, por su gran sencillez, a la débil comprensión de los niños.

A este trabajo escrito, que formaba la primera sección del concurso, se agregó una segunda sección: la invitación para hacer un altar de madera, cartón o dibujo, del tamaño que el niño eligiera.

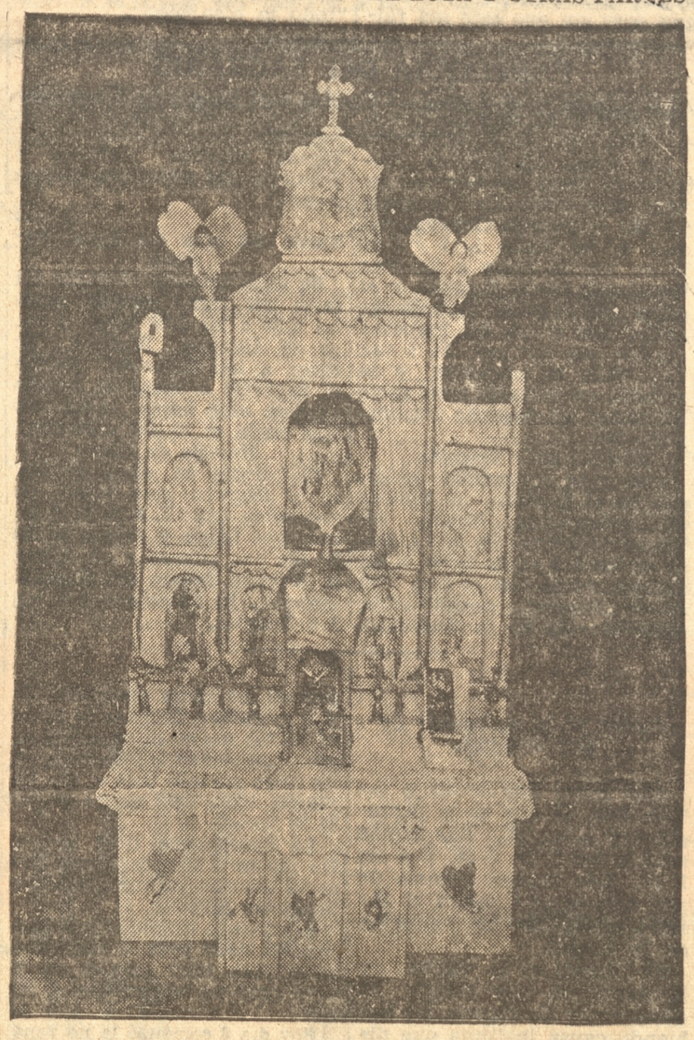

REPRODUCCION DEL ALTAR MAYOR DE TALCAHUANO HECHA POR UN NIÑO

El resultado ha sido bastante halagador, si se considera que por primera vez se ponen en práctica aquí procedimientos que tuvimos oportunidad de observar en Alemania e Italia, y si se atiende también a las dificultades con que los maestros han tropezado para remitir los trabajos.

De la mayor parte de los Catecismos de la ciudad de Concepción y de Talcahuano, Todos Santos, S. Vicente, Lirquén, Lota, Sta. Bárbara, Los Angeles, Curanilahue, Sta. Juana, Puchacay, Monte Aguila, Cabrero, Coronel, Tucapel y Huepil y de las escuelas del Hospicio, Sdo. Corazon, y N.os 76 y 4 han remitido trabajos escritos o manuales, conforme a las bases del programa.

Además otros sacerdotes han preferido no remitir los trabajos, sino otorgar ellos mismos algunos precios a los niños concursantes: Lebu, Sta. Juana, Nacimiento, Monte Aguila, Florida, etc., etc.

La mayor parte de los altares son reproducción del propio altar de la iglesia frecuentada por el niño fabricante del altar.

Para reunir los recursos necesarios y premiar a los niños que participan en el concurso, el comité organizador, sólo cuenta con la generosidad de los católicos. Por eso invita a una fiesta a beneficio, que ha de verificarse hoy, a las 5 P. M. en el Teatro S. José con el siguiente

Programa

I PARTE

I. Obertura por la orquesta Schober.
II. El Niño Jesús. Cuadro plástico.
III. Piano por la Srta. Olga Navarro.
IV. El Falte Italiano. Monólogo por la Srta. Rosa Diaz.
V. El Niño en el pesebre. Declamación por la Srta. Flora Cerna.
VI. Orquesta Schober.
VII. La Japonesa. Danza.

II PARTE

VIII. Orquesta Schober.
IX. El doctor eminente, por la niñita Otilia Silva.
X. Canto por la Srta. Anubis Letelier.
XI. El Solfeo. Trilogo por las niñitas Ramirez y Barrios.
XII. Alumno aprovechado. Monólogo por el niño Elías Arce.
XIII. Raquel la gitanilla o la Confianza en el Sdo. Corazón recompensada. Zarzuela:
XIV. Marcha final.

EL CENTRO EX MILITARES Y NAVALES

Se reune hoy a las 14.30 horas en junta general

No habiéndose llevado a efecto la asamblea general el Jueves pasado, se cita a junta nuevamente en segunda citación para hoy Domingo 9 del presente, a las 14.30 horas en el local de costumbre.

Habiendo en tabla importantes materias como ser: lectura del balance semestral, tratar sobre las solicitudes pendientes y otros puntos que tienden al progreso mismo de la institución, de consiguiente se ruega la asistencia de la totalidad de los asociados.

Siendo esta convocatoria en segunda citación, se sesionará en conformidad al artículo 23 título IV de los estatutos.

INFORMACIONES COMERCIALES

BOLSA DE SANTIAGO
CIERRE
Banco Chile 133.
BONOS
Caja 8 1|2 64.
Hipotecario 8, 1, 66.
ACCIONES
Disputadas siete.
Patiño 71.
Tocopila 24.
Viña 41 1|2.

SOCIEDAD "UNION GRAFICA"

En la última sesión celebrada por el directorio de esta institución, acordó postergar para una fecha próxima la fiesta que debía verificarse hoy, y que para cuyo objeto la comisión encargada trabaja activamente a fin de darle todo el brillo que merece, y no escatima sacrificio para que esta resulte todo un éxito.



-HOTEL- ALAMEDA
ESTACION CENTRAL
SANTIAGO

situado a la salida de la Estación Alameda, es uno de los establecimientos de la capital que reune mayores condiciones de higiene y comodidad, al mismo tiempo de ser más económico.

Trajes para caballero, confeccionados en buenos casimires de pura lana **$ 98.-**

SOMBREROS "Niágara" $ 23 — $ 19 — y $ 14. **BORSALINOS** en menos del COSTO

Camisas Liquidamos 2 mil docenas todas de color a **$ 9.80**

Sastrería Cortadores de Primera **HECHURAS** de traje o abrigo $ 120 — $ 100 y $ 80.

Torregrosa & Anglada

CORREA ERRAZURIZ



Viña Lontué
Fundada en 1875
El vino que Ud. debe preferir
SCHERNAU, SCHMUTZER
Pedirlo: B. Arana 289 - Teléfono 235
REPARTO A DOMICILIO

Si Ud. quiere hacer
Economías
compre sus provisiones en
Almacén
Julio Plesch y Cía.
BARROS ARANA 71

CUPON PARA LA ELIMINATORIA
UNO DE ESTOS CUPONES



y un peso en estampillas dan derecho a un número para el
Obsequio de un Abrigo Piel de Nutria y un Zorro Fino
— DE LA —
PELETERIA SUD AMERICANA
De Schapira y Cía.
Valparaíso: Condell 367
Concepción: O'Higgins 776
Pedidos de fuera a Casilla 14 C., con el franqueo correspondiente.

REGALAMOS un abrigo de PIELES

"La Patria" El diario de todos

Madame Louise
Avisa a su distinguida clientela, que acaba de recibir últimos figurines, avisándole, al mismo tiempo que ha rebajado sus precios.
Freire 777

BANCO DE CONCEPCION
FUNDADO EL 10 DE OCTUBRE DE 1871
CAPITAL . . . . . $ 5.000.000.—
RESERVAS . . . . . $ 3.228.959.55
TASA DE INTERESES SOBRE DEPOSITOS:
A 6 meses o a plazo indefinido renovable .. 8 %
A 5 meses .. 7 ½ %
A 4 meses .. 7 %
A 3 meses .. 6 %
A 2 meses .. 5 %
A 1 mes .. 3 %

SEGUROS contra **INCENDIO**
Williamson, Balfour y Cía., S. A.
Agentes Generales autorizados para extender Pólizas, pagar siniestros, etc.

A NUESTRAS DAMAS
Tenemos el agrado de comunicarles que hemos recibido todos los productos de
ELIZABETH ARDEN
Consúltenos.
GATH y CHAVES



HOJALATERIA Y GASFITERIA MECANICA
Instalaciones sanitarias, reparaciones de cocinas
Tomas Fuentes D.— — FREIRE 745 —

Papas Semillón
Corahilas de Chiloé
Los 100 kilos a $ 13.
ALMACEN DE CUEROS
Rengo 553 — Casilla — 55 C. —

DEFUNCION

Habiendo dejado de existir ayer nuestra querida hijita

ROSARIO

(Q. E. P. D.)

Rogamos a nuestros amigos quieran acompañarnos a la sepultación de sus restos, mañana lunes a las 11 hs., saliendo el cortejo de Carrera 1146, favor con que comprometerán la gratitud de

RAFAEL MERINO y familia.

Concepción, 9 de agosto de 1931.

CUPON VALIDO PARA LA PRIMERA ELIMINATORIA

DE LO QUE OBSEQUIAMOS

1 Máquina "ROYAL", tipo 10.
3 Máquinas "ROYAL" portátiles de la Casa Grace.
1 Máquina "SINGER" de pie, de la "Singer Sewing Machine".
1 Pluma fuente "PARCKER", de nácar.
3 Cortes TWEED de gran moda, importado por la casa Mateo Delporte, Barros Arana 599. o su valor de $ 100. c|u en mercaderías a elección del interesado, en la misma casa Mateo Delporte.

Recorte este cupón, y con un peso en estampillas, canjéelo en la administración de "LA PATRIA", Barros Arana 559.

Pedidos de fuera a casilla 14-C, con el franqueo correspondiente.

Reyno y Brañas
AGENTES GENERALES DE ADUANA
Se encargan de:
Despachos de aduana, embarques y desembarques, comisiones en general
TALCAHUANO
Colón 553 — Casilla 42 — Teléfono 96
Dirección Telegráfica: "REYBRA".

Central

El teatro favorito ofrece

HOY

LAS TRES MEJORES FUNCIONES DEL DIA

MATINEE GIGANTE A LAS 2.30

La opereta que más ha gustado hasta hoy

"LUNA NUEVA"

Hablada y cantada por las dos eminencias del Metropolitan Opera House

LAWRENCE TIBBETT y GRACE MOORE

Además, la única película sonora y hablada de la **Revolución** en la que hablan el Excmo. Sr. Montero y Sr. Barrenechea

COMICAS Y ACTUALIDADES - PLATEA $ 2.50 - BALCON $ 1.60

Tanda 6.35 - Noche 9.35 Plateas numeradas $ 4.40

Ultimas exhibiciones de la fina, elegante, inteligente y alegre comedia social «Universal». — **Toda hablada en castellano.**

"DON JUAN DIPLOMATICO"

La comedia picaresca que todos recomiendan, con

MIGUEL FAUST ROCHA - CELIA MONTALVAN y LIA TORA

Mañana Un día femenino que hará época. Estreno absoluto hablado y cantado **El Príncipe de los Diamantes** Una película deliciosa que encantará a nuestras damas **Platea $ 2.20-Balcón $ 1.10**

Las mejores películas en el mejor teatro

HOY

Rialto

Monumental Matinée para todos

La extraordinaria Super Gigante de Artistas Unidos, toda hablada

RAFFLES el ladrón de frac por Ronald Colman de intérprete

que ha sido el mayor suceso del mes, por su interesante tema

Además última exhibición de la única y verdadera película filmada de la **Revolución en Chile**

Selecta y Noche 6.40 9.45

EL MEJOR ESTRENO DEL DIA EN CONCEPCION

TODO EN CASTELLANO

La Super Fox que triunfó ampliamente por su sensacional argumento y su brillante interpretación a cargo de los ases del cine en español

Blanca de Castejón y Juan Torena

LA MUJER DEL OTRO

Mañana

Día Femenino

2.20 platea

la genial cantante

Jeanette Mac Donald en

¡Mio Serás!

Prat

HOY

Selecta 18.35

Noche 21.35

$ 3.30 PLATEA

Lujoso estreno sonoro de pasión e intriga

La Dama Misteriosa por GRETA GARBO y CONRAD NAGEL

LUNETA $ 1.60

HOY MATINEE a las 14.30.— Platea general $ 1.60 Cuatro estrenos.— 1.a parte ACTUALIDAD. — 2.a parte.— Sonora cantada y Hablada, LA MARSELLESA, por JHON BOLES y LAURA LAPLANTE.— 3.a parte.— Continuación "EL HOMBRE MONO. — 4.a Parte.— ¡TERROR!, LOS CHILENOS SE MATAN UNOS A OTROS. — LA REVOLUCION EN SANTIAGO. — LA PELICULA FIEL, QUE DA TAMBIEN EL MEJOR TEATRO ; RIALTO. — COMICAS. — FIN.

Teatro Concepción

HOY

3 - Colosales funciones - 3

¡¡Gran Orquesta!!

Compañía DE Arte Ruso Arcadieff

¡EXITO! - COLOSAL EXITO!¡

ULTIMAS FUNCIONES

Unica Matinée 2.30 P. M.

Magnifico Programa

Plateas $ 4.40

Niños $ 2.20

Galerías $ 1.

Vermut Social 6.45

Esplendido programa para las familias.

Lucy de Sheimo en sus bailes

Nocturna última 9.45

Cambio de programa. Nuevos números por

Lucy de Sheimo y sus compañeros

SASTRERIA ARIAS HNOS.

— MAIPU 642 —



Hechuras desde $ 70 a $ 100. Corte elegante. Especialidad en zurcidos invisibles.

¡¡¡PAVOS, GALLINAS, POLLOS, CONEJOS, PERDICES, ZORZALES, TORTOLAS!!!

Huevos frescos, Variedad de frutas: precios fuera de competencia. Bueno, Fresco y Barato, encontrará en

LA MUNDIAL

Maipú, esquina A. Pinto 702

Teléfono 302

Carrocería Santiago

—DE—

C. CORVALAN Y H. SOTO

O'Higgins 199, esq. Hipólito Salas. Concepción

Se hacen carrocerías de góndolas, camiones, cabinas, carretillas de reparto, carretas, carretones y ruedas de todas clases. Tapicería de automóviles, góndolas. Especialidad en composturas de Radiadores para automóviles, camiones y tractores. Fábrica de toda clase de cajas, maletas traseras para automóviles y tapabarros en toda marca de coches.

Sección herrería.—Especialidad en resortes, Tolguas para camiones y toda clase de trabajos concerniente al ramo.

Atendido por sus propios dueños. Precios rebajados.

CULTO

LA SOLEMNE ROMERIA CON CARACTERES DE ROGATIVA PUBLICA QUE TENDRA LUGAR EN NUESTRA CIUDAD EL PROXIMO SABADO, DIA DEL TRANSITO DE LA SMA. VIRGEN

Saldrá de la Catedral a las dos y media de la tarde.— La imagen de la Vírgen de las Nieves antiquísima en la Diócesis saldrá en procesión.— El pueblo católico debe de asistir en masa a esta procesión para que cesen las calamidades públicas que azotan a los pueblos

Conforme a la disposición del Iltmo. Prelado de la Diócesis, el término de todos los esplendorosos cultos que vienen haciéndose en todas las iglesias católicas de la ciudad y pueblos de la Diócesis, comprendidos en las provincias de Concepción y Bio-Bío ha de ser, no hay duda, y como un digno remate a las alabanzas y súplicas a la Stma. Virgen que por doquiera se le tributan a esta Madre de Dios y de los hombres, ha de ser, repetimos, la solemnísima y verdaderamente grandiosa romería con carácter de rogativa pública que se llevará a efecto el próximo sábado día del Tránsito de la Stma. Virgen a los cielos en cuerpo y alma como lo enseña la tradición desde los primeros años de la fundación de la Iglesia.

Esta consoladora verdad nos ha llegado viva e intacta hasta nosotros y por eso nosotros creemos y confesamos que en el cielo está la Stma. Virgen en cuerpo y alma.

Aprovechando la difícil situación de pobreza y faltos de recursos y medios para la actual solución de desquiciamiento económico que por todas partes se siente y que tiene este estado de pobreza y miseria consternados a cientos y miles de hogares en donde falta hasta de lo indispensable y necesario para la vida, nada mas oportuno y necesario que todas las almas afligidas y apenadas por estos castigos y azotes del cielo, que acudan a la que es poderosa como un ejército ordenado en batalla, como dicen los libros santos, refiriéndose al poder casi infinito de la Stma. Virgen. De aquí la razon de esta romeria del próximo sábado.

Esta procesión, con el carácter de penitencia y de rogativa pública saldrá del principal templo de la ciudad como es la Catedral, a las dos y media de la tarde, recorrerá varias calles y todos los ministros del Señor, los sacerdotes y acompañados de los fieles, irán cantando los salmos e himnos de penitencia y de perdón.

En esta romería ha dispuesto el Iltmo. señor obispo de la Diócesis que se saque en procesión por las calles a la secular y antiquísima Virgen de las Nieves, que se la venera y se le da culto en la Parroquia del Sagrario de esta ciudad. Además fué la primera Virgen que presidió y recibió culto de los fieles desde la fundación de esta Diócesis en el siglo dieciséis en los años de 1568. El primer obispo de esta diócesis con su sede en Nueva Imperial ,el Iltmo. don Antonio de San Miguel, trajo del Perú el año de 1568 esta bendita imágen de la Virgen de las Nieves y cuando en 1571 estableció la primera Iglesia Catedral en Nueva Imperial, a pesar que el titular, según las bulas del Papa era el arcangel San Miguel, el señor Obispo desde ese día colocó y dió lugar de preferencia en el altar mayor a la Stma. Virgen de lac Nieves.

Esa Virgen fué traída a Penco cuando se destruyó La Imperial en 1600 y cuando en 1751 un gran terremoto acabó y destruyó a Penco, la imagen de la Stma. Virgen de las Nieves junto con el traslado de la Diócesis le trajo a la ciudad de Concepción, llamada entonces el **valle de la Mocha o de Rozas.** Estos son los interesantes datos que nos han dejado los historiadores de la Stma. Virgen de las Nieves que se conserva en el Sagrario y que recibe la veneración y súplicas por parte de los fieles desde varios siglos como es desde el siglo XVI, hasta nuestros días. Por eso el Iltmo. señor Obispo desea que en estas grandes circunstancias por que atraviesan las familias y la sociedad se saque en procesión solemne la venerada imagen de las Nieves(que fué la primera Virgen a quien tributaron homenajes los primeros fieles de la primitiva Diócesis de la Imperial y que en la actualidad es la de Concepción. Nada mas justo que los deseos del Prelado se cumplan y se realicen en el próximo sábado, que es la hermosa fiesta del Tránsito. Esta solemne romería de penitencia y rogativas públicas será, pues, grandiosa.

Durante las fiestas de estos días y de un modo especial en las misas de hoy de todos los templos, los señores párrocos y superiores de conventos deberán anunciar a sus fieles esta procesión de penitencia para que a ser posible tomen parte asistiendo toda la ciudad. No se llevará ninguna otra imagen. Cada parroquia se colocará por orden de aintigüedad según el derecho y las iglesias y congregaciones que no son parroquias se congregarán a la parroquia que pertenecen. Para distintivo cad aparroquia llevará al principio de sus filas un sólo estandarte y detrás de él deben de ir formados de ocho en fondo todos los feligreses.

Estará encargado del orden de esta romería el maestro de ceremonias de la Catedral y él designará entre profesores del Seminario y de alumnos de teología del personal necesario para el orden y atención de los fieles y su colocación. De una manera muy especial al lado y detrás de la Stma. Virgen deberán de asistir con su medalla celeste los congregantes Marianos de todas las iglesias que están establecidos.

El rector del Seminario nombrará desde luego y designará la capilla de cantores entre los clérigos del Seminario para que preparen con canto las **Letanias de todos los Santos, el miserere** con entonación de canto llano y el **perdón,** únicos cantos que en esta romería se entonarán. Todos los sacerdotes con la misma entonación cantarán las Letanías y un versículo alternado con la capilla de cantores del salmo miserere. Para ello todos los sacerdotes llevarán el breviario.

Otros detalles daremos en próximas publicaciones de nuestro diario, con el fin de que los habitantes de la ciudad conozcan los preparativos de este grandioso acto religioso-social que se prepara.

EL EVANGELIO DE HOY

Presentaron a Jesús un hombre sordo y mudo, suplicándole que pusiese sobre él sus manos para que sanara. Y apartándole Jesús del bullicio de las gentes, le metió los dedos en las orejas, y con saliva suya le tocó la lengua, y díjole: éphata, que quiere decir: ábrete, y al momento se le abrieron los oídos, y se le soltó el impedimento de la lengua, y hablaba bien. Jesús mandó que a nadie lo dijesen; pero cuanto más lo mandaba, con mayor empeño lo publicaban, y tanto más crecía la admiración, y decían: todo lo ha hecho bien: ha hecho oir a los sordos, y hablar a los mudos.

Reflexiones

Refiere Plutarco que, gloriándose un pintor de su ligereza para pintar, preguntó con harta vanagloria al célebre Zeusis porque no pintaba tan aprisa como él, y le respondió con esta substanciosa sentencia: porque tú pintas para el tiempo; yo pinto para la eternidad. En los tiempos modernos todo lo hacemos de prisa: hasta oir misa, y confesar, y comulgar, y leer, y escribir, y meditar, y andar..., en fin, todo absolutamente, todo lo hacemos de prisa y corriendo. Y si preguntamos a un santo cualquiera por qué él no vive tan aprisa como nosotros, con seguridad que nos responderá como el famoso pintor griego porque vosotros trabajáis para el tiempo, y yo trabajo para la eternidad; y consecuencia de esta gran verdad es que no merezcamos el cumplido elogio que, según el Evangelio hicieron de Jesús las turbas que presenciaron el doble milagro de curar la sordera y la mudez; todo lo hizo bien; y esto es así, porque siempre trabajó para la eternidad; nunca para el tiempo.

Trabajar para la eternidad no es otra cosa que hacer lo que hacemos con el objeto de que nos sirva para la eternidad. No consiste pues, en dedicarnos exclusivamente a rezar, confesar y comulgar: es cumplir cada uno con sus obligaciones de tal modo que agraden a Dios; que con ellas busquemos a Dios, y no a nosotros mismos, y a un fin último que nuestras pasiones inventen y entronicen en nuestro corazón. Bien entendida esta doctrina, nos explicamos perfectamente que todos los estados, todas las profesiones, todas las situaciones de la vida humana (exceptuando la del pecador que tiene la manía de despreciar como sandeces los mandamientos divinos y los de la Iglesia) han dado, dan y darán siempre hasta el fin de los siglos, un buen contingente de santos, de personas verdaderamente grandes por todos los conceptos, que a más de servir a Dios y santificarse éllas, han sido los porta-estandartes del progreso social, elementos valiosísimos para la prosperidad de sus patrias respectivas.

El fin último que cada uno se proponga, es el que sirve de pauta para toda la vida: si falso, también la vida estará continuamente falseada por su falsa orientación. Porque conviene saber y nunca olvidar, que nosotros podemos proponernos muchos fines parciales e intermedios, pero fin último no hay más que uno para todos, que no lo podemos sustituir por ningún otro sin que este sea falso, por ende, sin que al fin y a la postre sea causa de nuestra eterna perdición. El hombre es libre para aceptar o despreciar el verdadero último fin; pero si lo desprecia, también él será despreciado de Dios algún día, sin que entonces le valgan ni las protestas ni arrepentimientos, porque habrá ya pasado el tiempo del remedio para los descalabros de la vida.

Trabajemos como Jesús y todos los santos para la eternidad, no para el tiempo; y mereceremos este hermoso epitafio sepulcral, y cumplido elogio de nuestras obras: "todo lo hizo bien".

PARROQUIA DEL SAGRARIO

2.o domingo del mes.— Socias del Sagrado Corazón

Las socias del Sagrado Corazón de Jesús del Sagrario tienen hoy comunión de regla por ser el segundo Domingo del mes, en las misas de 7 y 8.30 horas. En la tarde a las tres rezarán el Santo Rosario y el oficio del Sagrado Corazón de Jesús. Las socias del Perpetuo Socorro por ser hoy día 9 también tiene su comunión y su reunión en la tarde será junto las socias del Sagrado Corazón, a las tres.

Novena del Tránsito

Con toda solemnidad se sigue en el Sagrario la Novena de la Santisima Vírgen del Tránsito al final de la 1.a misa de las 7 y en la tarde a las cinco y media con el rezo del Santo Rosario, consideración sobre la vida de la Santísima Virgen, cánticos sagrados y bendición del Santisimo Sacramento.

Turno del rezo del Santo Rosario

Se sigue rezando el Santo Rosario por turno seguido desde las 3.30 a las 5.30 horas a cargo de distintas familias. Se ruega a los feligreses vengan al Sagrario a rezar el rosario durante esas horas todos los días hasta el 15 del presente.

Horario de misas

El horario de misas de hoy en el Sagrario será como de costumbre tres: 7, 8.30 y 10 horas. Los Lúnes y Jueves a las 10 por las animas y en honor de Nuestra Señora del Sagrado Corazón. El Catecismo será de 2 a 3 horas.

Cultos en la parroquia de Sto Domingo

Las misas hoy serán a las 7,30, 8.30, 10 que es la parroquial, y a las 11. Los demás días, a las 7.30, 8.30, y a las 9.30. Este mismo horario de hoy será el que regirá el sábado fiesta de la Asunción de la Virgen.

El viernes es la vigilia de la Asunción, que obliga la abstinencia de carnes no habiendo causa legítima que dispense.

CAPILLA DE LOS P. P. ESCOLAPIOS

Jubileo dominical circulante

Hoy domingo tendrá lugar en esta capilla la exposición o jubileo circulante.

En la misa de las 8 comunión general del turno eucarístico de San Francisco. Después de la misa de las nueve se expondrá su Divina Majestad la adoración de los fieles durante todo el día. La "Hora Santa" se rezará a las 14.30 horas.

La distribución final será a las 16 con el rezo del Santo Rosario, letanías, cantos, pláticas y bendición solemne.

Se ruega a los fieles que han tomado turno para la adoración eucarística, sean exactos en la hora para no interrumpir el horario.

Hoy día 8 comenzó la novena en honor de la Santísima Virgen María del Tránsito, según la mente del Excmo. señor obispo diocesano, como en homenaje a la gran Madre de Dios en el XV centenario del sublime dogma de su Maternidad divina, en el Concilio de Efeso.

Todos los días se hace esta distribución a las 8.15 horas con exposición del Santisimo Sacramento.

Fundición y Maestranza Agrícola

— DE —

NICANOR SEPULVEDA

BARROS ARANA 356. —O— CONCEPCION

La mejor instalación para la ejecución de soldadura eléctrica y autógena, trabajo perfecto y garantido.

HERRERIA, CERRAJERIA Y CALDERERIA

Especialidad en trabajos torneados.

Fundición en Hierro

Instalación de Bombas y Arietes.

Reparaciones de motores, trilladoras y toda clase de maquinaria agrícola e industrial.

Atención especial en trabajos de urgencia. — Precios Convencionales



Desea conservar la salud

Tome Ud:

Bitter de los Monjes

¡NO SE PREOCUPE POR LA CRISIS, NI POR LA ESCASEZ DE DINERO!

LA CASA MATEO DELPORTE

BARROS ARANA 599, esquina CAUPOLICAN

Ha resuelto proporcionar al público penquista la más favorable oportunidad del año para vestir con elegancia, a precios tan económicos que resultan increibles.

VISITENOS PARA CONVENCERSE

Esta GRANDIOSA OCASION es sólo por algunos días. — Hay que aprovecharla cuanto antes:

Ternos sobre medida, en casimires de pura lana y buenos materiales, a . . . . . $ 96.-

Sobretodos confeccionados (Saldos), casimires de pura lana y material de primera . . . $ 85.-

Sobretodos para niños (Saldos), confeccionados en casimir de pura lana, a . . . . . $ 60.-

Hechuras de TERNOS y SOBRETODOS con materiales de primera calidad . . . . . $ 70.-

En beneficio del público que nos favorece con sus compras, se realizará un lote de casimires de pura lana, gran variedad de colores y dibujos, de 1.50 mt. de ancho, al precio único de **$ 9.90 el metro.**

TWEED de pura lana de 1.50 metros de ancho de $ 9.90 el metro

Los Algodones, Lanas y demás artículos sin excepción, rebajados en un 50 %

UN CENTRO ARTISTICO QUE CAMBIA DE NOMBRE

El Centro Artístico "Osman Pérez Freire", que tiene su local en el ex-teatro San Martín, en reunión verificada el lunes último, acordó cambiar el nombre de la institución por el de Cuadro Artístico "Luis Emilio Recabarren".

Al tomar esta determinación se han considerado los siguientes puntos.

1.o Que algunos enseres que tenía bajo su custodia el "Osman Pérez Freire", pertenecían al Centro "Luis Recabarren" que tenía su local en calle Angol N.o 921 y que dada la persecución de que fueron objeto sus miembros, cuando se implantó la dictadura Ibáñez tuvo que ser liquidado.

2.o Que Recabarren fué el genuino representante de la clase trabajadora, no escatimando sacrificio, ni temió exponer su vida por verla organizada y orientada por el verdadero camino de su emancipación; fundando para este objeto, la Federación Obrera y partido socialista; autor de numerosas obras teatrales, poesías y canciones para el elemento obrero y campesino, a quienes dedicó toda la fuerza creadora de su prodigiosa inteligencia; y

3.o Que habiendo vuelto el país a la normalidad y al imperio de la Constitución, existe legalizado y garantido el derecho del individuo para organizarse o incorporarse en entidades ya sean religiosas, políticas o raciales, de acuerdo con sus ideales o aspiraciones, y estas a la vez a desarrollar sus actividades según sean las normas que le fijen sus programas o sus asociados.

Esto es precisamente lo que ha inducido a los jóvenes estudiosos y amantes del arte del Centro "Osman Pérez Freire", a cambiar de nombre a la institución, por el de "Luis Emilio Recabarren".

LOS FUNERALES DEL ARTISTA LARRACHE SE EFECTUARON ANTEAYER CON TODA SOLEMNIDAD

Nómina de los asistentes y discursos pronunciados en el cementerio

Con un numeroso acompañamiento se llevaron a efecto anteayer tarde los funerales del artista Emiliano Larrache, dando ocasión a una manifestación de sincero pesar.— Lo acompañaron hasta el sitio de su descanso, personas de todas las clases sociales y una delegación de la Segunda Compañía de Bomberos, a cuya institución cooperó, con su desinteresado concurso, al más hermoso ornato de su salón social y cuartel en general.

En el cementerio pronunciaron discursos representaciones sociales y amigos particulares del extinto, todos llenos del profundo dolor que ha causado la muerte del artista, que llevando una vida bohemia, fué noble y digna hasta finalizarla.

Habló en representación de sus amigos íntimos el escultor señor Flavio Seguel y en representación del periódico "La Epoca" su propietario, señor Juan Bta. Bustos; quien hizo una biografía de la personalidad del artista Larrache y de los méritos que lo adornaban.

Aparte de la enorme columna que acompañaba el carro mortuorio inquirimos los siguientes nombres de personas que también se asociaron con su asistencia a estos funerales.

Señores: Salvador Polizzi, José A. Arteaga, Tomás Ríos Ovalle, Juan Bta. Bustos, J. Gregorio Soto, Carlos Smith, Miguel Buston F., Flavio Seguel, Luis A. Elgueta, Arturo Díaz, Federico Novoa, Adolfo 2.o Lagos M., Luis Flores, Avelino Moraga, Lisandro Pineda, Rómulo y Raúl Pineda, Eugenio Torres, Charles W. y Thomas Hugo Smith B., Pedro Candia, Roberto Rojas Villegas, Juan y José Polizzi R., Víctor Aguilera, Alfredo Wise, Carlos Dalidet, Juan Molina R., José Campos, José 2.o Santander, Luis Pérez, Miguel Ulloa, Carlos Montt, Arsenio Valenzuela, José Moya, Manuel y Rolando Vásquez, Manuel Ruiz, Andrés Escala, Lisandro Segundo Pineda P., Pascual Flores, Manuel Oyarce, Arturo Sani B., Ramón Serra, Carlos Matamala y Carlos Durán.

Los profesores secundarios también protestaron de la vigencia del decreto 359

Se ha pedido al Gobierno la derogación de este decreto que cercena en un cincuenta por ciento sus entradas

El profesorado secundario de nuestra ciudad, siguiendo el ejemplo del profesorado primario, que ha visto también cercenadas sus entradas con la vigencia del decreto con fuerza de ley número 359, dictado por el Gobierno caído, ha procedido a tomar algunos acuerdos sobre el particular.

Después de algunas reuniones de interés, y en las cuales participaron el profesorado de los establecimientos secundarios y especiales de nuestra ciudad y de los pueblos vecinos, acordó enviar una comunicación telgráfica al Supremo Gobierno pidiendo la derogación del ya referido decreto, que viene a disminuir las entradas del profesorado en un cincuenta por ciento.

En este acuerdo como lo hemos dicho, han participado los elementos de los distintos establecimientos secundarios y especiales de la región.

A $ 723.60 alcanzó el dinero reunido en la velada efectuada el 3 del presente en el Teatro Concepción

Fué el resultado de los óbolos que obsequiaron los asistentes al homenaje rendido por los estudiantes de Concepción a los de Santiago

En la reciente velada que se organizó por la Federación de Estudiantes de Concepción, en homenaje a los estudiantes caídos en Santiago, un grupo de señoritas estuvo a cargo de las alcancías en las cuales los asistentes a la fiesta depositaban su óbolo en favor de los cesantes.

Alcanzó a setecientos veintitrés pesos sesenta centavos, y la cantidad de dinero que logró reunirse fué enviada al Comité Pro Cesantes.

El Comité envió, con tal motivo, la siguiente notal al presidente de la Federación de Estudiantes:

Intendencia de Concepción, 5 de agosto de 1931.

Esta Intendencia ha tenido el agrado de recibir su remesa por la suma de $ 723.60, para ayuda de los obreros cesantes de esta ciudad, suma recolectada en la Velada llevada a efecto el 3 del presente, en el Teatro de la Universidad, en honor de los caídos a raiz de la última jornada cívica.

Esta suma corresponde a las alcancías a cargo de las siguientes personas:

Señorita Ana Matamala	$ 291.15
Señorita Luisa Spano ..	$ 117.75
Señorita Luisa Pincheira	$ 108.25
Señorita Ester Pujol	$ 165.10
Señor Akel	$ 41.35
	$ 723.60

Me hago un deber en exteriorizarle el reconocimiento con que el Comité Pro Cesantes ha recibido tan generosa ayuda y en agradecer a todas las personas que contribuyeron al servicio de una finalidad tan encomiable en favor de los desocupados.

Saluda muy atentamente a Ud. (Fdo.)— **Guillermo Cruz Anguita**, secretario.

PROPIEDADES EN VENTA

Casa-Quinta en Avenida Pedro de Valdivia

con más de 2.850 metros cuadrados de terrenos, con gran CHALET de material sólido, DOS pisos y sótano, buena distribución de piezas, amplias galerías, todo servicio, dos salas de baño, garage, gallinero, jardín-parque perfectamente formado, frente a Avenida Pedro de Valdivia y a nueva calle Virginia, alcantarillado directo al rio, AGUA PROPIA.

Títulos perfectos que han sido aceptados por la Caja de Retiros y Previsión Social de los FF. CC. del E., y por la Caja de Crédito Hipotecario.

DOCE SITIOS en la nueva POBLACION VIRGINIA, en Av. Pedro de Valdivia, Población que está en gran parte edificada por la Caja de R. P. y S. de los FF. CC. del E., sitios de 20 por 40 metros, y de 15 por 40 metros, (800 a 700 metros cuadrados), en terrenos planos y altos, secos, bañados de sol, muchos con derecho a alcantarillado directo al rio.

Títulos perfectos aceptados por la Caja de R. y P. S. de los FF. CC. del E. y por la Caja de Crédito Hipotecario.

Planos, precios y condiciones en mi oficina.

Ignacio Martínez U.

O'HIGGINS N.o 572

La Cruz Roja

Necesita un

— DENTISTA —

para sus servicios, fijo. — 2 horas de trabajo diarias.

Sueldo: $ 300.—

ENVIEN ANTECEDENTES A:

— SAN MARTIN 1331 —

— o Casilla 593 —

REMATE

Del menaje de casa del Sr. SANTIAGO REBOLLEDO, el LUNES 10 del actual a las CATORCE HORAS, en PAICAVI N.o 434.

SALON.— Juego de muebles tapizados de sofá y 5 sillones, jarrones, pedestales, jardineras, plantas aspidistras, cojines, cortinas de punto, lámpara eléctrica dos luces, estantito para música, espejos marco dorado pañitos, etc., etc., etc.

GALERIA.— Paragüero con espejo biselado, bonito surtido de plantas en helechos, aspidistras, begonias, datiles, etc., pedestales, choapinos, felpudos, tira de linoleum, barritas de bronce, sofá tapizado, sofá mimbre, banquetas, centro alfombra, lámpara eléctrica, pantalla enjuncada, cojines, etc., etc., etc.

DORMITORIOS.— Juego de muebles de ropero con espejo, peinador con mármol y espejo, cómoda con mármol y velador, mesitas ovaladas con anillos de bronce, visillos, sillas, choapinos, etc., etc. etc.

COMEDOR.— Bonito juego de muebles de vitrina con cristales biselados, aparador bufete con mármoles plomos y espejo biselado, trinche con mármoles y espejos biselados, mesa redonda coliza de tres tableros y doce sillas tapizadas, pedestales, plantas, jardineras, figuras, reloj mural, cuadros, esquineros, lámpara eléctrica de 5 luces, cortinas cretona, mesa antigua, cristalería de vasos y copas en general, servicio loza guarda floreada, cuchillería DIXON, etc. etc., etc.

COCINA.— Estufa SANHUEZA de tres platos, mesas, estantes y útiles en general de cocina.

VARIOS Y PATIO.— Canastos, botellas vacías, cajones, frascos, damajuanas, chuicos, estantería de despensa, bambúes, helechos, jardineras, palmas, etc., etc., y útiles en general de casa que estarán

A LA VISTA EN LA MAÑANA DEL DIA DEL REMATE

IGNACIO MARTINEZ U.,

Martillero Público y de Hacienda

O'HIGGINS N.o 572 — TELEFONO N.o 215

Viña "El Carmen de Cucha-Cucha"

abrirá próximamente un depósito para sus vinos en Colo Colo 689.



HAY MIL RAZONES para que Ud. prefiera para dar sus confecciones a la

SASTRERIA "NEW YORK STYLES" CAUPOLICAN 589 TELEFONO 351

Sólo queremos hacerle presente tres de estas razones: 1.o Usamos sólo materiales de óptima calidad 2.o Nuestro corte es siempre irreprochable y de acuerdo con la última moda, y 3.o NUESTROS PRECIOS SON LOS MAS CONVENIENTES PARA TODO EL MUNDO.

ADEMAS USTED PUEDE OBTENER GRATIS UN TRAJE O UN ABRIGO

Mediante nuestras grandiosas eliminatorias mensuales. La próxima se efectuará el 19 del presente mes de Agosto. Hay dos premios por el valor de la compra y 10 premios menores, todos los cuales se exhiben en nuestras vitrinas.

HAGASE CLIENTE de la **SASTRERIA "NEW YORK STYLES"** Caupolicàn 589 Casilla 1197

Y vestirá a la úitima moda por un costo mínimo.

ESTUDIANTES!

10 % de descuento exhibiendo su carnet de tales.

MINAS SCHWAGER

ACTIVIDADES DEPORTIVAS

19.a sesión de directorio de la Asociación de Fútbol Schwager, celebrada el martes 4 de agosto de 1931. —(Versión oficial para "LA PATRIA")

Presidida por el señor Juan C. Vega se abrió la sesión a las 18.30 horas con la asistencia de los directores señores Carreño, Palma, Galdames, Jiménez, Torres y Muñoz.

Se excusaron los señores Weber, Gómez y faltó el señor Macaya.

ACTA.—Se lee y aprueba el acta de la sesión última.

CORRESPONDENCIA.—

1.o De la Asociación de Fútbol de Talcahuano dando respuesta a una nuestra sobre el jugador Pedro Leal Vera, el que actúa sin pase por el Naval y expresando que los militares no necesitan la tramitación de dicho documento. Se consultará a la Federación.

2.o De la misma entidad respondiendo negativamente a una insinuación nuestra para la concertación de dos partidos amistosos a beneficio de los cesantes y en disputa por un trofeo donado por una institución local. Propone que se jueguen esos partidos entre un combinado Naval - Gente de Mar contra dos clubes locales. Contestar que no ha lugar por haber retirado el trofeo la institución donante en vista de la negativa de las selecciones a quienes se invitó.

3.o De don Donicio Pinto Milla, pidiendo se tramite la aceptación de su renuncia ante el Dep. Coronel, por no querer pertenecer más a él y no haberla obtenido directamente. Pedir al Contar el retiro del formulario correspondiente, por no tener representante el mencionado club ante la dirigente.

4.o Del Dep. Jureles pidiendo el retiro de la competencia oficial del equipo de la cuarta división. Concedido. Acompaña además nómina del personal cesante de la institución para los efectos de la distribución del dinero reunido. Se tomó nota.

5.o De don Santiago Weber en que retira su renuncia formulada verbalmente en la sesión anterior. Archivo.

6.o Del Ignacio Serrano, pidiendo fallo sobre incidencias ocurridas en un partido de 2.a división entre dicho club y el Andrés Bello, en la cancha N.o 2. Se tomó un acuerdo.

7.o Del Lusitania dando a conocer el número de socios cesantes que tiene la institución. Se tomó nota.

8.o De los señores Juan Tapia Matamala, José E. Machuca V. y Ernesto Vega Herrera, los dos primeros del Bello y el último del Colonia, pidiendo se les tramite su renuncia ante el Ig. Serrano, por haberse negado dicho club a aceptárselas y reclamando la revolución de las cuotas indebidas. Se tramitarán ante dicho clubes no dándose lugar a la devolución pedida.

9.o Del H. H. Munro, pidiendo se le devuelva el valor de una multa de $ 10.00 cobrada equivocadamente en atención a un informe equivocado de un director de turno de la cancha N.o 3. Se investigará. Adjunta nómina de los obreros cesantes que mantiene esa institución. Se tomó nota.

10. Del árbitro don Francisco Luis F., informando por separado de las expulsiones que hizo contra algunos jugadores por emplear juego violento en el partido Lautaro-Ig. Serrano. Se tomó un acuerdo.

11. Del Lautaro formulando su protesta en contra del árbitro señor Luis por las medidas que tomó con algunos jugadores de ese club en el partido con el Serrano. Se consideró conjuntamente con el informe de dicho juez.

12. De la Federación dando a conocer en circular un proyecto para la posible celebración de un Congreso Nacional de Fútbol e indicando la conveniencia de proceder a su estudio para las reformas que creyéramos introducir. Se estudiará y contestará.

13. Del Congreso Social Obrero Carbonífero solicitando de la Asociación la suspensión de partidos oficiales la mañana del domingo para dar facilidades al personal de la Cía. para que pueda concurrir a una manifestación que se efectuará en Coronel, pidiendo el camino público entre Coronel y Schwager acordado.

14.—De la correspondencia despachada por secretaría.

CUENTA.—

El señor Vega expone que el socio del Audax Deportivo don Juan Retamal Estrada le ha pedido que por su intermedio solicite al Audax Dep. la aceptación de su renuncia, y pidiendo que dicho club solicite de la Contaduría de la Cía. el retiro del formulario de descuento por jornales. Se aprueba.

CASTIGOS.—

Se aplicaron los siguientes castigos por las causas que se indican:

Un partido oficial por juego brusco a los siguientes: Juan Aguilera Araneda, Belarmino Palma, José Inzunza, Pedro Toloza, Polidoro 2.o Hernández, Carlos Cifuentes, Rolando Figueroa.

Dos años de suspensión por agredir al árbitro: Jorge Matus Ortiz.

Un partido por no acatar una orden del árbitro: Delfín Sepúlveda Burgos.

Con dos partidos oficiales al jugador espectador por insultar al árbitro: Juan Henríquez Matus.

Con dos años de suspensión para desempeñar cualquier cargo en ningún club afiliado, a los siguientes: Lizandro Mendoza Hermosilla y Abdón 2.o Villarroel.

Duplicar la pena al jugador Carlos Henríquez Oñate por insultar a un director en el recinto de la cancha N.o 1 (4 partidos total).

MULTAS.—

$ 10.00 al Jureles, por haber abandonado su turno el director señor Juan Gómez en la cancha N.o 3.

$ 5.00 al Jureles, por no haber dado lectura a las papeletas el árbitro señor Adolfo Orellana C.

Mantener la multa de $ 10.00 aplicada al Audax por no haber sido aún cubierta.

ACUERDOS:

1.o Terminar el tiempo que falta en el partido de 2.a división entre el Bello y el Serrano, debiendo jugarse este último con sólo diez jugadores, haciéndose válido el goal que tiene a su favor el Bello.

2.o Pedir a los señores jefes de Poblaciones de Puchoco y Maule, se dignen transportar caolín (Quisco) a las canchas N.os 1, 2 y 3 antes del domingo próximo.

3.o Pedir a la Asociación de Coronel, en qué forma inscribió al jugador Telésforo Manríquez Figueroa, presentado por 21 "8 de Octubre", pues es jugador nuestro.

4.o Jugar partidos de 1.a división únicamente en Puchoco hasta que no se termine de reparar la cancha N.o 2.

EL SINDICATO OBRERO DE SCHWAGER RESPONDE A UNA INTERESADA ACUSACION

En las columnas de "El Sur" del 5 del presente, aparece un artículo que dice que se presentó a esa imprenta, una comisión de obreros del mineral Schwager, a informar que el día anterior se había reorganizado la Federación Obrera de Chile en este mineral.

Dicha comisión expuso que en los días que van desde la caída de la dictadura, tres mil quinientos hombres se han afiliado a ese organismo, cuando debieron decir que el número de obreros con que se reorganizaron sus filas, fué mas o menos cuatrocientos entre los que figuraban mas de trescientos cesantes, prueba ello el hecho, que, su secretario general, no es obrero. Desde el tiempo que permanezco en Schwager, jamás le he visto empuñar la herramienta para ganarse la vida honradamente, como lo hace el directorio del Sindicato Industrial de Schwager, que presido por voluntad expresa de mis camaradas de trabajadores.

Mas adelante esa comisión dijo, que con la organización de este Sindicato se pretendió mixtificar la opinión de los obreros, apareciendo miles de miles de imaginarios trabajadores, y que fué organizado por elemento oficial, donde sólo militaban algunos incautos.

Al respecto hago presente que esta institución se organizó con asistencia de 3423 obreros que trabajaban en esta industria, y que hasta la fecha permanecen en ella, de modo que no permanecen al margen de nuestras actividades.

Siempre hemos obrado en forma honrada y leal en la defensa de nuestros representados, solamente ahora se ha pretendido desconocer nuestra obra en bien de los obreros, porque ello es conveniente para atraer incautos con que poder engrosar las filas de la Federación Obrera de Chile, que debiera llamarse Federación de Cesantes de Chile, porque ellos son quienes la forman.

También es inexacto que el gobernador del Departamento don Enrique Humeres, asistió a una asamblea que se llevó a efecto el 26 de julio y logró arrancar una adhesión al señor Ibáñez. El ex gobernador asistió a esa asamblea para dar cuenta de la inversión de los fondos del comité pro cesantes, de modo que tal telegrama no se ha enviado.

Visto lo expuesto se ve claramente que esos dirigentes pretenden desprestigiarnos ante la opinión pública, y en el seno de los obreros, para así poder ellos manejar mejor la vara mágica de la explotación.

Que nuestra organización es amarilla, jamás he oido decir que las organizaciones de orden y respeto tengan colores, si esto fuera así, ¿qué color le daréis a la vuestra, fertilísimos cerebros?

CORONEL

ACTIVIDADES DEPORTIVAS

FEDERACION DE FOOTBALL DE CHILE

Asociación de Coronel.— Sesión de directorio de fecha 4 de agosto de 1931. — (Versión oficial)

Fue presidida por el titular señor Bonifacio Alveal, asistieron los directores señores: Vivanco, Beltrán, González, Toro y el secretario.

Acta.— Se leyó y aprobó la anterior con una modificación en el sentido de que: en la sesión anterior se recibió un reclamo del "8 de Octubre" en contra de la tercera división del Comercial Juventud Unidos pasando oportunamente a comisión.

Correspondencia.— Federación de Foot-Ball de Chile.— Envía para su estudio el proyecto de organización a que estaría sujeto, el probable Congreso Nacional de Foot-Ball e invitando a la Asociación a participar.— Pendiente.

Deportivo Carabinero. — Acredita nuevos delegados.— Archivo.

8 de Octubre.— Pide autorización para que el segundo equipo use dos yersey del primero obligados por causa mayor.— Accedido.

"21 de Mayo".— Acepta la renuncia del socio Abraham Hidalgo Cárdenas.— Archivo.

Formula una protesta por la actitud irregular y parcial de los linesman que actuaron en el partido de su primer equipo con el Deportivo Carabineros, solicita que a fin de remediar este mal se amoneste a las instituciones a que pertenecen a fin de que éstas designen a personas correctas e imparciales en sus desiciones.

Incidente.— El secretario solicita la palabra para ampliar algo más la comunicación que antecede, haciendo presente que tiene encargo de establecer que ésta sólo se refiere al linesman del Ferroviario. Termina pidiendo la amonestación que solicita el "21 de Mayo", idea que encontró resistencia en la mayoría de los directores, tomandose un acuerdo.

Cuenta.— El director de turno da cuenta de los partidos del Domingo 2 de Agosto, 3.a división Ferroviario-"8 de Octubre" B., ganó 8 de Octubre 1x0.

Los partidos de la tarde fueron suspendidos por el mal tiempo.— Aceptada.

Apelación del Deportivo Ferroviario.— Después de un largo debate sobre este asunto y sin haber llegado a acuerdo alguno se llevó a votación una indicación porque se mantuviera el fallo, y otra porque se revocara éste, y no se alterara el resultado del partido.

Efectuada la votación dió el siguiente resultado:

Mantener el fallo: tres votos.

Revocar el fallo: dos votos.

Votos en blanco: uno.

El director señor Toro pide se deje constancia de que: el señor Beltrán, miembro de la comisión que dió el fallo, votó porque éste se revocara. Por su parte, el señor Beltrán expone que el fallo apoyandose principalmente en una comunicación del Comercial-Juventud U. en que pedía cambio de árbitro; pero, tomando en cuenta que dicha comunicación llegó fuera de su oportunidad — situación que él desconocía al dar el fallo — cree imponerse un deber al dar una nueva opinión que considera encuadrada en la justicia.

Acuerdos.— 1.o.— Enviar la apelación del Ferroviario y demás documentos a la Federación para que ésta falle en segunda instancia según solicitud del Ferroviario.

2.o.— Fijar como nueva fecha para el partido Ferroviario Deportivo Español el 23 del presente.

4.o.— Citar a una reunión para el 10 del presente, a las 20 horas a los árbitros oficiales y linesman para cambiar ideas relacionadas con la creación de la Asociación de Arbitros siendo la asistencia obligatoria.

Partidos oficiales para el Domingo 9 de Agosto de 1931

3.a división: Comercial Juventud con Peñarol; árbitro señor Arsenio Lopez.

2.a división: Carabineros-8 de Octubre; árbitro señor G. Quilodran.

1.a división: Ferroviario-8 de Octubre; árbitro señor Juan Peña Torres.

Boletero: Ferroviario. Comisario: 21 de Mayo.

Linesman: Peñarol-Comercial. Juventud Unidos.

Director de turno, en la mañana: señor O. Vivanco, tarde: señor B. Alveal.

A las 23 horas se levantó la sesión.

PENCO

Asociación J. Católica Femenina.—El 25 de julio próximo pasado, la Asociación de la Juventud Católica Femenina celebró el día de su director, R. P. Santiago, con un acto literario y once, todo lo cual se celebró en los salones del Colegio Infantil.

A estas fiestas fueron invitadas las autoridades del pueblo, las que honraron con su presencia estos actos.

Asistieron las siguientes personas: señoras Ana M. de la B. de Aceituno, Marta B. de Enríquez, Dora Bastidas de Muñoz; cabayleros: R. P. Santiago, el señor subdelegado don Daniel Balleiro, el señor alcalde don Tomás Jones, el jefe de los Carabineros, teniente Cortés, don Manuel J. Bastidas, Luis Méndez, Ramón Aceituno, Eusebio Montero, Ignacio Núñez, las señoritas Avelina Romero, Alina Migueles y Luisa Cornet y un número de cincuenta socias.

Ofreció la manifestación la presidenta de la Asociación, señorita Rosa María Aceituno, contestando el R. padre muy agradecido. Todos los números del programa estuvieron muy bien ejecutados, sobresaliendo unas coplas cantadas por las socias señoritas Carmela Rivera y María Parra.

Terminado el acto pasaron todos al comedor, donde se sirvieron unas espléndidas once; concluídas las cuales, se retiraron los invitados sumametne agradecidos de las atenciones recibidas de las socias.

Noticias religiosas.— Con mucho entusiasmo se sigue en la parroquia, la novena de Nuestra Señora del Tránsito, cuya fiesta se celebrará con toda solemnidad, el 15 del presente.

Por mandato del Iltmo. señor Obispo se hace este año con mas solemnidad, para conmemorar tambien el décimo quinto centenario deldogma de su Maternidad Divina, por el Concilio de Efeso. Por lo tanto se ruega a todos los fieles asistan a la novena, cuya distribución es a las 6 de la tarde.

A. J. C. F.— Para hoy domingo 9, se cita a reunión a todas las socias, encareciéndose la asistencia por haber asuntos de mucha importancia que tratar.

La hora de la reunión, es a la salida de la última misa, 10.30 horas.

FLORIDA

Actualidades.— Esperanzas defraudadas.— Inscripción electoral.— Otras noticias

Según las últimas versiones de la prensa, es un hecho que el Gobierno, al solicitar de las Cámaras la derogación del decreto-ley que promulgó la decisión territorial, no lo hizo más que con el único objeto de facilitar la elección presidencial; quedando para los demás efectos a firme aquél decreto; vale decir, que las comunas en comunas quedaran.

A pesar de todo y con lo que respecta al ex-departamento de Puchacay, la opinión casi unánime de sus habitantes tira alrededor del hecho de que se vaya derechamente a la derogación total de aquel decreto; y, en tal sentido existe una corriente que opina por manifestárselo así al Supremo Gobierno, por medio de un bien estudiado como respetuoso memorial, tomando en cuenta que el que no se arriesga, no pasa el rio.

El año pasado, el señor conservador del Registro Electoral manifestaba al notario de esta ciudad, que por haber sido suprimido el departamento de Puchacay, no correspondía funcionar a la junta electoral de la localidad.

Al presente, aquel mismo funcionario telegráficamente comunica que por no estar aun en vigencia el decreto que acordó la división territorial, la junta que preside el señor notario debe funcionar durante diez días a contar desde el 1.o del mes en curso.

Como aquí se carece de registros y no existe tampoco un identificador, el notario señor Luis Aqueveque, se ha dirigido telegráficamente al señor conservador del Registro, haciéndole presente dichas circunstancias, por lo que la junta no ha podido iniciar su funcionamiento.

A los ciudadanos residentes dentro del radio del ex departamento, que comprendía las subdelegaciones de Florida, Quillón, Cerro Negro, Copiulemu y Poñén, que reunan los requisitos contemplados por la ley Electoral, les corresponde en consecuencia pasar a inscribirse a la notaría de esta ciudad en donde deberá funcionar la respectiva junta inscriptora. Dichos ciudadanos no tendrán si derecho a sufragar en las elecciones para Presidente de la República que deberán realizarse el sábado tres de octubre.

El Policlínico de la Ley 4054 que funciona en el Hospital de esta ciudad, proporcionó atención médica y medicinas a 186 individuos durante el mes de julio último, de los cuales, 67 eran asegurados.

Existe verdadera urgencia porque la Dirección General de Beneficencia envie al Calculador de subsidios las estampillas de la Ley 4054 que prometió enviar, para expenderlas al público y de cuya promesa "La Patria" dió cuenta oportunamente.

El personal de la Beneficencia Pública y otros empleados y jubilados de esta población se encuentran aún insolutos de sus haberes devengados desde el mes de junio, circunstancia que tiene en amarillos aprietos a los interesados, pues ya el comercio se resiste a surtirlos de menestras necesarias al sostenimiento de sus hogares y demás compromisos contraídos y pendientes.

LEBU

ECOS DEL COMICIO CIVICO

El domingo ppdo. se llevó a efecto el gran comisio del pueblo para celebrar entusiastamente los magnos y ejemplarizadores acontecimientos, generadores de la civilidad y de la restauración económica del país.

A las 2 P. M. el Orfeón Obrero tocaba en la Plaza sus mejores piezas, llamando a reunión popular y se organizaba el cívico desfile, encabezado por el comité, alcalde, don Arístides Cabrera, los veteranos del 79, dirigentes del partido demócrata y colectividades, seguido de numeroso público, exponentes de todas las actividades locales.

Nuevamene en la plaza y después de sonoros vivas a los estudiantes, al nuevo gobierno, a los deportados y al Diario Ilustrado, el dirigente Sr. Antonio Rodríguez pidió que se cantara el himno Patrio por los asistentes, lo que se hizo con un entusiasmo delirante en que emulaban profesores, alumnos, estudiantes, etc.

Acto seguido el citado dirigente arengó al público analizando documentadamente el régimen dictatorial bajo el punto de vista moral y económico, concretando también casos de inaudita arbitrariedad cometidos por los gobernadores anteriores al actual al margen de toda ley y de toda dignidad, en medio de la depresión de los caracteres.

Comparó el presupuesto de Instrucción y el de Guerra, relacionándolo con el de la República Argentina que destina sólo un 10 al último servicio y el doble al primero y se refirió a la indiferencia inecplicable del régimen dictatorial para con los veteranos del 79 citando un caso reciente.

Se refirió al rol de la prensa y de los corresponsales que hacen honor a aquélla, cuando exponen la verdad y estimulan el progreso.

Después habló el señor Angel C. Torres, director de la escuela N.o 1, haciendo interesantes y francas consideraciones del régimen dictatorial y puntualizando los deberes de la hora presente, siendo también muy aplaudido.

Por los estudiantes habló el joven Dario 2.o Contreras, comentando la salvadora actuación de aquellos y el grandioso ejemplo de civismo que diero a la juventud, a la nación y al mundo.

El diputado demócrata, señor Muñoz Monje, habló también y recordó a los ciudadanos que se inscribieran para tener derecho a voto.

Con el toque de hermosas y marciales piezas por parte del Orfeón se dió por terminado el comicio que resultó aleccionador y espléndido.

Se elevaron las siguientes conclusiones:

Adhesión entusiasta al nuevo Gobierno, encarnación de la civilidad.

Homenaje a los estudiantes por su actitud salvadora.

Fomento de la industria carbonífera.

Vuelta a la antigua división territorial, rehabilitando la legendaria ex provincia de Arauco.

Atención preferente a los cesantes y a los veteranos del 79.

El comité directivo es el siguiente:

Nirolf Villagrán, (Presidente).

Antonio Rodríguez, (Secretario).

Enrique Matamala, (Tesorero).

CHIGUAYANTE

DEPORTES EN CHIGUAYANTE

Schaub F. C.

Este club cita a todos sus jugadores para hoy a las 10 horas en la cancha de basketball para practicar este deporte. De la asistencia de hoy depende seguir este ramo deportivo.

PUREN

VIDA SOCIAL

Solemnes honras fúnebres

Con extraordinaria solemnidad, se ofició en nuestra Iglesia Parroquial, una misa de honras por las almas de los caídos en el último movimiento civilista nacional. Concurrieron a ella las autoridades, las escuelas, Sociedad Socorros Mutuos Gregorio Urrutia, Asociaciones Católicas y un inmenso público que llenó por completo las naves de la Iglesia. Todo el pueblo sin distinción alguna se dió cita en el templo, para rendir este postrer homenaje a los valientes ciudadanos que tan generosamente sacrificaron sus vidas en aras de la Libertad.

Dió particular realce a este acto, la asistencia de la banda suiza del pueblo, que ejecutó algunas hermosas piezas fúnebres, terminando con la canción Nacional.

Nacimientos

Ha venido al mundo, un hijito de la señora Susana Etcheverry de Bustos y del señor Enrique Bustos.

—Ha venido una hijita al hogar de la señora Alicia Wolz de Ultz y del señor Julio Ultz.

Partido Demócrata

Con motivo de la reorganización de este partido, se ruega a los correligionarios y a toda persona que simpatice con sus ideales, a una asamblea general para hoy domingo, a las 14 horas, en el local social, Anabalón Hermanos. El registro estará abierto desde las 9 a 12 y de 14 a 16 horas.

EN EL MUNDO DE LA HIPICA

VERDADERAS LOTERIAS COMPONEN EL INTERESANTE PROGRAMA DE ESTA TARDE

SUFRAGAMOS POR "CAMPESTRE". "BELLA RISSA", "NEHUENTE", "NAWEL", "MACO" Y "PALIAS"

Una cartilla interesantísima se desarrollará esta tarde, siendo cada prueba de pronóstico dificilísimo. No dudamos que atraídos por el excelente programa, el público será numeroso en la tarde de hoy.

La primera carrera, sobre 1100 metros, ha reunido un lote numeroso y con chances parejas los distintos competidores, debido a la repartición de kilos oportuna. Campestre, que viene de triunfar al galope dejando la mejor impresión; Jenny, que se ha visto bastante regular en sus correteos; Caperucita, que está muy limada y cuyas performances últimas han sido falsas; Malguen, placée el domingo; Gran Poder, que viene de obtener su primera victoria, después de cerca de 2 años de lucha; Mimosa, que se encuentra bonita y ganosa; Tronador, a quien lo creen fijo; y por último, Teresita, si logra tomar vuelo en los primeros tramos; esto sin desconocer la chance del resto del lote.

Ganador: Campestre.
Placées: Malguen y Jenny.
El golpe: Barquita.

De modestas aptitudes son los rivales que se presentarán a competir en la segunda carrera. Colihuinca y Vallejos, no han figurado en sus últimas presentaciones, pero pueden aprovecharse de lo modesto del lote. Huérfana, Bella Rissa, Perdón y Trupan, cuatro rivales que bien se merecen y que parecen ser las mejores cartas; y por último, el potrillo Diómenes, a quien le han puesto mucha tinca y ha sido handicapeado de golpe y porrazo en cuarta serie.

Ganador: Bella Rissa.
Placées: Huérfana y Trupán.
El golpe: Diómenes.

La tercera carrera ha quedado circunscrita, según nuestro criterio, a Osmanli, Mano a Mano, Vistazo, Nenhuentué, Galeno y Saltatriz, lotecito bastante recomendable como se ve. La cancha seca le da mayor chance a Nenhuentué y Galeno, que esta vez deben mejorar en mucho sus anteriores performances. Iza ha trabajado bien y merece fé a su ecurie.

Ganador: Nenhuentué.
Placées: Galeno y Osmanli.
El golpe: Iza.

La carrera básica de la reunión tiene los caracteres de un clásico, ya que salvo algunas excepciones, dirimirán superioridades los mejores elementos con que contamos para la distancia. La asignación de pesos ha sido hecha con todo acierto, dejando a todos con chances inegables, salvo los dos más livianos, a quienes estimamos fuera de serie. Nawel conserva su buen estado y esta vez no concede tantas ventajas en los kilos: La Pinguina ha trabajado en forma sobresaliente y la creen fijota; Packard viene de gapar; Gouvernant ha mejorado bastante y los 1700 metros le vienen muy bien; Nelumbo y Skellerup van peligrosamente livianos, en especial éste último, que hace dos semanas reapareció en esta pista, con cancha anormal que le es perjudicial, y se clasificó cuarto, junto a Nawel.

Ganador: C. Nawel.
Placées: La Pinguina y Skellerup.
El golpe: Nelumbo.

Abierta es la quinta carrera, donde elementos destacados como Macó, Remehue, Porfiada, Berberia, Zozobra, Cautina, Hircano y Naides forman un lote llamado a ofrecernos una prueba llena del más alto interés, y donde las opiniones se encuentran sumamente divididas. Descartar a cualquiera de los nombrados es asunto peligroso, ya que se puede caer en el ridículo.

Ganador: Macó.
Placées: Berberia y Porfiada.
El golpe: Cautina.

Se cierra la tarde hípica con unos 1100 metros que cuentan con rivales de calidad, lo que hace que lo prueba sea muy indicada para el desquite. Abdul Hamid y Potasio, que el domingo tuvieron tropiezos, están como azúcar; Rosedal se ve bien en los correteos y merece fé; Maicoya pasa por buen momento, como lo indican sus últimas honrosas performances; Contralor la revelación del año; y por último Palias, cuyo triunfo fácil del domingo le da la primera chance a estos pesos.

Ganador: Palias.
Placées: Abdul Hamid y Contralor.
El golpe: Xingú.

NUESTRA OPINION

Primera carrera

CAMPESTRE, 59.— Ganó en buena forma, lo que le da aquí la primera chance.

JENNY, 57.— Peligrosa, ya que viene de la serie superior.

VIOLA, 57.— No sabemos los verdaderos puntos que calza, a pesar de su estadía más o menos larga en estas pistas.

CAPERUCITA, 56.— Una cuyas últimas performances son falsas a todas luces.

MALGUEN, 56.— Buena tercera, se clasificó el domingo.

GRAN PODER, 53.— Después de mucho bregar, alcanzó por fin un triunfo el domingo. Ahora se le presenta más difícil.

FIFIRILLO, 53.— Va bien colocado en el handicap, pero ignoramos su estado.

MIMOSA 52.— Hace muchísimo que no corre. Ha sido preparada en el Regimiento.

SANSON, 52.— Lo hemos notado muy gordo. Nones.

BARQUITA, 50.— Una vergüenza para la hija de Remblai son los rivales con que se están batiendo. Regular que estuviera, estafaría.

TRONADOR, 51.— Mucha fé les merece, y lleva la buena monta del chico Rebolledo.

TERESITA, 50.— Muy rápida, pero se para bastante al final.

HUEPIL, 49.— A este le hemos perdido el rumbo. No lo creemos ahora.

COYA, 47.— Retiraron a Neully por esta chica, sin embargo no nos gusta.

Segunda carrera

COLIHUINCA, 58.— Como su compañera Caperucita, sus últimas performances son falsas. Ya se encuentra medio acomodado.

VALLEJOS, 58.— Este pica como ají en este modesto lote.

QUINTRAL, 57.— Se nos informa que n oes nadita de malo. Por lo menos, ya tenemos la experiencia de Juanillo.

DIOMENES, 54.— Este potrillo ha tenido demasiado buena suerte con el handicap. Le han puesto mucha tinca. Guarda.

NONESUCH, 52.— Ya más puesto, no es despreciable el importado.

ALCA, 51.— En su última presentación le pusieron mucha tinca y el fracaso fué ruidoso.

HUERFANA, 51.— Está muy buena, y se nos ocurre que costará mucho ganarla.

BELLA RISSA, 51.— Va en condiciones de anotarse un poroto, y hará brava pelea con Huérfana.

PERDON, 50.— No sabemos como se encuentra el hijo de Calvito. Peleará con su propio hermano Diómedes.

TRUPAN, 50.— Lo creen fijote y están dispuestos a dejarlo en el cementerio a palos, para que se le quiten las manías.

PANCHITA LECAROS, 50. — No hay caso todavía. Por ahora hay que admirar su estampa.

MAPUM, 50.— Muy luego se lucirá este potrillo.

CESAR, 50.— Lijerito, y creemos que no logrará arrancarse mucho.

Tercera carrera

OSMANLI, 60.— A pesar de los kilos tiene muchísima chance con la monta del maestro.

MANO A MANO, 59.— Ha estado contínuamente en el marcador. Placées debe ser.

MAGNUS CROIL, 57.— Un hijo de Cila en Cica que nada ha hecho.

VISTAZO, 56.— Puede arrancarse con los tarros este sureño.

CARAMBOLA, 56.— Bastante lijera es esta sureña, pero todavía no es la hora.

AUDAX, 53.— Hace sus primeras ramas, no hay caso hasta un tiempo más.

ALCAMAN, 53.— Lo mismísimo que al anterior.

NENHUENTUE, 53.— En pista seca le suben los bonos. Debe pelear el hueso.

CENTELLA, 46. — Se nos informa que no corre.

CUNCUNILLA, 51.— Nada tiene que hacer esta potranca.

GALENO, 48.— Si encuentra pista seca va a costar mucho vencerlo.

RADICANA, 51.— Otra pájara que empieza a correr.

IZA, 50.— Su preparador, optimista como siempre, la cree.

SALTATRIZ, 48.— Destaca cierta chance, pero si la pista está dura, lo encontramos difícil.

HUEIHUEN, 46.— En la otra serie empezará a hacer algo decente.

Cuarta carrera

EL GRECCO, 59.— Un santiaguino de estacas que debuta en estas pistas.

NAWEL, 58.— Conserva su buen estado el guatón del Stud Ciprés, y lleva chance inegable.

SORELLA, 46.— Ni por los kilos nos entusiasma esta compañera de corral de Nawel. No son estos sus rivales, pretenciosa.

LA PINGUINA, 57.— Se ha visto sobresaliente en sus trabajos, por lo que es enemiga de consideración.

PACKARD, 56.— Su última victoria le da suficientes títulos ahora.

GOURVERNANT, 51.— Por su segundo lugar de Packard y sus progresos, debe estar en la colorada.

NELUMBO, 49.— No nos tinca de ninguna manera el hijo de Last Reason.

SKELLERUP, 47.— He aquí un enemigo que pica suelto como va.

HECATOMBE, 46.— No le vemos pito que tocar con éstos enemigos.

Quinta carrera

MACO, 60.— Debe repetir el plato de Palias del domingo.

REMEHUE, 58.— Viene de la serie superior. Difícil.

ORDENADA, 52.— Hace algún tiempo que no corre. Pasamos.

PORFIADA, 55.— Conserva su buen estado, y tiene un lugar en la tabla.

BERBERIA, 53.— Esta potranca es corredora de verdad, y el pesado deberá correr mucho para vencerla.

ZOZOBRA, 52.— Creemos que Berberia está antes, en esta distancia.

LUNEVILLE, 52.— Una pájara de lo más inofensiva.

LA GLEBA, 51.— Debutante temuquense, compañera de corral de la anterior.

CAUTINA, 51.— Muy peligrosa es, y andan preparando el golpe desde hace tiempo.

BANCARROTA, 51. — El domingo les fracasó. Pasamos.

HIRCANO, 50.— Bueno está el enigmático pupilo de Delgado. Gran chance.

NAIDES, 48.— El pupilo de Luco va suelto y con un poco de suerte se puede anotar el poroto.

Sexta carrera

ABDUL HAMID, 60.— Lleva la buena monta del Piñón, y como ahora no va Rex para que lo moleste, el turco es bravísimo.

POTASIO, 59.— Su carrera del domingo le resta toda chance.

ROSEDAL 54.— Si la pista está muy dura, disminuye la chance de la descendiente de Cecilita.

MAICOYA, 53.— Sus dos últimas performances indican que la yeguita está buena de verdad. Debe pelear el hueso.

XINGU, 51.— El temuquense es buenón, pero primero hay que verlo con estos leones.

CONTRALOR, 51.— Cada día se ve mejor este potrillo. Venderá cara su derrota.

PALIAS, 50.— Cuando se compone el hijo de Visto Bueno se hace respetar.

VALENCIANETA, 49. — Una santiaguina bastante regular, que debuta.

PRONOSTICOS DE LA PRENSA

LA PATRIA

1.— Campestre, Malguen y Jenny.

2.— Bella Rissa, Huérfana y Trupán.

3.— Nenhuentué, Galeno y Osmanli.

4.— Nawel, La Pinguina y Skellerup.

5.— Macó, Berberia y Porfiada.

6.— Palias, Abdul Hamid y Contralor.

La Meta

1.— Campestre, Jenny y Gran Poder.

3.— C. Nenhuentué, Osmanli y Mano a Mano.

4.— C. Nawel, Packard y Gouvernant.

5.— Macó, Berberia y Porfiada.

6.— Contralor, Rosedal y Maicoya.

El Sur

1.— Malguen, Gran Poder y Campestre.

2.— Trupán, Huérfana y Bella Rissa.

3.— Mano a Mano, Osmanli y Nenhuentué.

4.— La Pinguina, Nawel y Packard.

5.— Porfiada, Berberia y Macó.

6.— Contralor, Potasio y Rosedal.

El sapo

1.— Malguen, Campestre y Gran Poder.

2.— Trupan, Perdón y Huérfana.

3.— Saltatriz, Nenhuentué y Galeno.

4.— Gouvernant, Nawel y Packard.

5.— Berberia, Porfiada y Naides.

6.— Rosedal, Maicoya y Contralor.

ACUERDOS DEL DIRECTORIO

El Directorio en sesión del 15 de Julio ppdo. acordó levantar el forfeit al preparador Juan Castro y reanudar relaciones con el señor Juan Rioseco.

MONTAS PROBABLES

Primera carrera

CAMPESTRE 59, P. Morales.
JENNY 57, M. Vera.
VIOLA, 57, E. Cáceres.
CAPERUCITA 56, L. Saavedra.
MALGUEN 56, S. Parra.
GRAN PODER 53, A. Madariaga.
FIFIRILLO 53, N. N.
MIMOSA 52, R. Torres.
SANSON 52, V. Rodríguez.
TRONADOR 51, C. Rebolledo.
BARQUITA 50, M. Gutiérrez.
HUEPIL, 49, N. N.
COYA, 47, A. Orellana.
TERESITA 50, R. Pérez.

Segunda carrera

COLIHUINCA 58, L. Saavedra.
VALLEJOS 58, L. Azócar.
QUITRAL 57, L. Ulloa.
DIOMENES 54, V. Rodríguez.
ALCA 51, R. Torres.
HUERFANA 51, H. Fuentealba.
BELLA RISSA 51, A. Orellana.
PERDON 51, P. Morales.
TRUPAN 50, E. Gallardo.
PANCHITA LECAROS 50, A. Madariaga.
MAPUM 50, R. Olguín.
César 50, R. Pérez.

Tercera carrera

OSMANLI 60, L. Azócar.
MANO A MANO 59, J. Parra.
MAGNUS CROIL 57, R. Madariaga.
VISTAZO 56, R. Pérez.
CARAMBOLA 56, M. Muñoz.
AUDAX 53, J. León.
ALCAMAN 53, A. Orellana.
NENHUENTUE 53 O. Jara.
CENTELLA 46, No corre.
CUNCUNILLA 51, P. Morales.
GALENO 48, C. Rebolledo.
RADICANA 51, N. N.
IZA 50, E. Gallardo.
SALTATRIZ 48, Cisternas.
HUELHUEN 46, H. Azócar.

Cuarta carrera

EL GRECCO 59, A. Raites.
NAWEL 58, R. Torres.
SORELLA 46, C. Rebolledo.
LA PINGUINA 57, R. Madariaga.
PACKARD 56, S. Parra.
GOUVERNANT 51, A. Madariaga.
NELUMBO 49, J. Quiroga.
SKELLERUP 47, M. Gutiérrez.
HECATOMBE 46, A. Orellana.

Quinta carrera

MACO 60, L. Azócar.
REMEHUE 58, R. Torres.
ORDENADA 52, H. Cisternas.
PORFIADA 55, A. Madariaga.
BERBERIA 53, P. Morales.
ZOZOBRA 52, C. Rebolledo.
UNEVILLE 52, H. Muñoz.
LA GLEBA, 51, N. N.
CAUTINA 51, E. Cáceres.
BANCARROTA 51, No corre.
HIRCANO 50, M. Gutiérrez.
NAIDES 48, A. Orellana.

Sexta carrera

ABDUL HAMID 60, L. Azócar.
POTASIO 59, L. Saavedra.
ROSEDAL 54, S. Parra.
MAICOYA 53, E. Gallardo.
XINGU 51, R. Pérez.
CONTRALOR 51, E. Cáceres.
PALIAS 50, A. Orellana.
VALENCIANETA 49, J. León.

ULTIMAS PERFORMANCES

Resultados de la reunión del domingo 2

1.a carrera, 1.200 metros.— 1.o Gran Poder 51 kilos A. Madariaga, 2.o Neully 58, 3.o Malguen 58, 4.o Zaratoga 51.— No placé: Curian 58, Arizona 55, Tritón 53, Olvidado 52.

Ganada por medio cuerpo; el 3.o a medio cuerpo. — Tiempo: 1.16 1|5.— No corrió: Coya 48.

Ganador $ 39.10. — Placés: 10.40, 20.10 y 17.20.

2.a carrera 1.200 metros.— 1.o Piquero 50 kilos M. Gutiérrez, 2.o Buen Aire 49, 3.o Galeno 59, 4.o Colihuinca 59.— No placé: Vallejos 59, Turena 56, Becerro 55, Gioconda 55, Nonesuch 53, Regalito 53.

Ganada por un cuerpo; el 3.o a 1 1|2 cuerpo.— Tiempo: 1.16.

Ganador $ 8.80.— Placées: 5.80, 7.60 y 7.30.

3.a carrera, 1.200 metros.— 1.o Juanillo 52 kilos, H. Muñoz, 2.o Naides 60, 3.o Mano a Mano 56, 4.o Batum 54.— No placé: Vagabundo 56, Intermezzo 56, Italiana 54, Quitral 54, Pasajes 53, Panchita Lecaros 49, Cocinera 49, Sovietista 51.

Ganada por medio cuerpo; el 3.o a 3 1|4 cuerpo.— Tiempo: 1.15 1|5.— No corrió: Platera 56.

Ganador $ 43.60. — Placées: 19.30, 9.20 y 7.50.

4.a carrera, 1.400 metros.— 1.o Cincelada 52 kilos E. Cáceres, 2.o Zozobra 54, 3.o Polipócha 52, 4.o Berberia 52.

Ganada por 2 1|2 cuerpos; el 3.o a un cuerpo.— Tiempo: 1.28 4|5.— No corrió: Clemencia 51.

Ganador $ 7.— Placées: 8.20 y 11.30.

5.a carrera, 1.200 metros.— 1.o Palias 59 kilos L. Azócar, 2.o Hircano 49, 3.o Nemrod 55, 4.o Bancarrota 52.— No placé: Carambola 59, Mirona 50, Paicaví 58, Hecatombe 55, Mapum 52, Radalco 52, Cuncunilla 50, Walkiire 50, Ajenda 50.

Ganada por 2 1|2 cuerpos; el 3.o a dos cuerpos.— Tiempo: 1 1|4. No corrió: Rosedal 52.

Ganador $ 13.— Placées: 6.80 y 11.30.

6.a carrera, 1.200 metros.— 1.o Viareggio 63 kilos R. Madariaga, 2.o Maicoya 50, 3.o Abdul Hamid 59, 4.o Potasio 59.— No placé: Rex 60, Remehue 47.

Ganada por 1 1|2 cuerpo; el 3.o a dos cuerpos.— Tiempo: 1 1|4. No corrió: Luneville 52.

Ganador $ 29.20. — Placées: 11.40, 15.60 y 8.90.

PROGRAMA DE "LA PATRIA"

DOMINGO 9 DE AGOSTO DE 1931

PRIMERA CARRERA: A las 2.00 P. M.— 1.100 metros.— Premio QUILLOTA.— (5.a serie). —Handicap— Incluso Hacks. — Inscripción $ 18.— Premios $ 900 al 1.o; 180 al 2.o y 90 al 3.o

DUEÑO		N.o	NOMBRE	PADRE	MADRE	COLORES
F. Poblete	F. Cerda	1	Campestre	59 5 Desc.	Grampian	Verde cruz. ama. g amarilla
L. Luco C.	L Bahamondes	2	Jenny	57 4 Gagonle	Lord Atkinson	Azul eléctrico.
L. Bravo	M. Suazo	3	Viola	57 6 Desc.	Vesubio	Verde faja y braz. café g verde.
V. Varela	M. A. Lara	4	Caperucita	56 4 Desc.	Coly	Cereza m blanca g azul.
G. Jiménez	U. Bravo	5	Malguen	56 4 Mandita	Titanic	Azul m rosadas g azul.
U. Madariaga	U. Madariaga	6	Gran Poder	53 5 Jota	Hassard	Lacre y blanco en cuad. m le. g b.
J. Walker	J. Walker	7	Fifirillo	53 E Assareli	Gran Señor	Solferino m y g azul eléctrico.
A. Blanco	P. Boncerio	8	Mimosa	52 E Desc.	Faneo	Oro m y g negra.
D. Arriagada	V. Rodríguez	9	Sansón	52 E Desc.	Coburgo	Verde b crema braza. y g negra.
C. Pizarro	C. Pizarro	10	Tronador	51 E' Desc.	Lóndres	Solferino g blanca.
M. Saavedra	Hnio Vigoroux	11	Barquita	50 E Salamberi	Remblai	Sabano.
L. Yañez	L. Yáñez	12	Teresita	50 4 Desc.	Desc.	Blanco estrellas negras g id.
J. Medina	J. Hernández	13	Huepil	49 E Irma	Calvito	Amarillo y lacre en círculo g lacre
B. García.	E. Muñoz	14	Coya	47 4 Cultura	Titanic	Negro lunares lacres m negra g id.

SEGUNDA CARRERA: A las 2.35 P. M.— 1.100 metros.— Premio QUILLOTA.— (4.a serie). —Handicap— Incluso Hacks. — Inscripción $ 18.— Premios $ 900 al 1.o; 180 al 2.o y 90 al 3.o

V. Varela	M. A. Lara	1	Colihuinca	58 4 Coly	Cirene	Cereza m blanca g azul.
A. Abasolo	L. Azócar	2	Vallejos	58 E Calvito	Cherry	Blanco cruzado lacre g verde.
A. Arias	J. B. Rojas	3	Quitral	57 5 Be Quick	Desc.	Rojo y negro listado g id.
A. Ogalde	M. Jara	4	Diomedes	54 3 Calvito	Diurna	Azulino mangas y g oro.
G. Rodríguez	L. Fernández	5	Nonesuch	52 E Baratieri	Nobody	Rosado cruz negro m blanca g id.
Cipres	P. Boncerio	6	Alca	51 6 Panquilemu	Talaris	Acero.
M. Díaz	M. Vivallos	7	Huérfana	51 E Cila	Desc.	Blanco lunares y g lacre.
Cenit	E. Pérez	8	Bella Rissa	51 6 Lord Atkinson	Atkinson	Azul g lacre.
F. Poblete	F. Cerda	9	Perdón	50 5 Calvito	Diurna	Verde cruzado amarillo g amar.
H. Sepúlveda	L A Parada	10	Trupán	50 E Calvito	Tronera	Lacre m negra g lacre y negro.
O. Hernández	U. Madariaga	11	Panchita Lecaros . .	50 4 Malesherbes	Glosa	Oro y rojo por mitad.
Tucapel	E. Muñoz	12	Mapum	50 3 El Diecisiete	Cultura	Azul marino y oro en rueda g oro
L. Yáñez	L. Yáñez	13	César	50 3 Bicicle	Dona Inés	Blanco estrella negra w id.

TERCERA CARRERA: A las 3.10 P. M. —1.100 metros.— Premio QUILLOTA.— (3.a serie). —Handicap— Incluso Hacks. — Inscripción $ 18.— Premios $ 900 al 1.o; 180 al 2.o y 90 al 3.o

F. Peralta	R. Amaro	1	Osmanli	60 E Bischop	Azotea	Rosado brazalete y g verde.
U. Bravo	U. Bravo	2	Mano a Mano	59 6 Ranquelino	Provenz	Solferino m g oro viejo.
Z. Correa	F. Ortiz	3	Magnus Croil	57 3 Cila	Cica	Azul marino anillos blancos g azu.
L. Yáñez	L. Yáñez	4	Vistaso	56 4 Cenot	Desc.	Blanco estrellas negras g id.
F. Riquelme	G. Gutiérrez	5	Carambola	56 5 Desc.	Desc.	Lacre cruzado negro g negra.
Gruz del Sur	C. Cornejo	6	Audax	53 3 Majuelo	Siciliada	Azul marino y oro viejo en circ
Tucapel	E. Muñoz	7	Alcaman	53 3 El Diecisiete	Pintura	Azul marino y oro en rueda g oro
M. Jara	M. Jara	8	Nenhuentué	53 E Pencahue	Walpurgis	Gris perla cuadros negros g lacre
M. Jara	M. Jara	9	Centella	46 4 Calvito	Tronera	Los mismos con banda.
F. Poblete	F. Poblete	10	Cuncunilla	51 3 Kodak	Ice	Verde cruzado amarillo gamarilla
E. Spoerri	E. Spoerri	11	Galeno	48 E Abismo	Desc.	Lacre cruz blanca g negra.
Collao	Collao	12	Radicana	51 3 Kidak	Kata	Lacre y verde listado m lacre g b
H. Sepúlveda	H. Sepúlveda	13	Iza	50 E Calvito	Invadido	Lacre m negra g lacre y negra.
Club Hípico	Club Hípico	14	Saltatriz	48 4 Brow	Salomónico	Blanco m verde g verde.
Chequenco	Chequenco	15	Hueihuen	46 E Titanic	Desc.	Negro m y g oro.

CUARTA CARRERA: A las 3.45 P. M.— 1.700 metros.— Premio QUERELEMA.— Handicap. —Inscripción $ 26. — Premios: $ 1.300 al 1.o; 260 al 2.o y 130 al 3.o.

Puloyo	J. Castro	1	El Grecco	59 E Olascoaya	Estepa	Blanco anillos y g cereza.
Ciprés	P. Boncerio	2	Nawel	58 E Panguilemu	Virgilia	Acero.
Club Hípico	P. Boncerio	3	Sorella	46 4 Ugolin	Uxar	Blanco m verde g verde
R. Cárdenas	C. Cornejo	4	La Pinguina	57 E Altanero	Bobina	Rosado m blanca g id.
G. Jiménez	U. Bravo	5	Packard	56 6 El Pícaro	Green Cap	Azul m rosadas g azul.
M. Vivallos	M. Vivallos	6	Gouvernant	51 E L. Rappel	Silver Lassie	Azul marino g blanca.
V. Varela	M. A. Lara	7	Nelumbo	49 E Last Reason	La Monita	Cereza en blanca g azul.
A. Arias	J. B. Roajs	8	Skellerup	47 6 Be Quick	Bombé	Rojo y negro listado g id.
L. Luco C.	L Bahamondes	9	Hecatombe	46 E Julio César	L Bahamondes	Azul eléctrico.

QUINTA CARRERA: A las 4.20 P. M.— 1.100 metros.— Premio QUILLOTA.— (2.a serie). —Handicap— Incluso Hacks. — Inscripción $ 18— Premios $ 900 al 1.o; 180 al 2.o y 90 al 3.o

D. Domínguez	E. Pérez	1	Macó	60 4 Visto Bueno	Agonie	Amarillo y negro en cud. m y g am
Stud Remehue	P. Boncerio	2	Remehue	58 5 Desc.	Desc.	Lacre azul banda y g plata.
G. Ahrens	P. Boncerio	3	Ordenada II	52 3 Retiro	Olive-Branch	Amarillo m y g verde.
M. Vivallos	M. Vivallos	4	Porfiada	55 4 Pibe	Pantea	Azul marino g blanca.
Benavente U.	F. Cerda	5	Berbería	53 3 Eloui	Esteva	Naranja m azul g naranja.
A. Herman	C. Cornejo	6	Zozobra	52 3 Siskin	Zoncera	Escarlata cruzado blanco g oro.
F. Riquelme	G. Gutiérrez	7	Luneville	52 3 Aramayo	Silvatina	Lacre cruzado negro g negra.
F. Riquelme	G. Gutiérrez	8	La Gleba	51 3 Alejo	Tinogasta	Los mismos con manda.
V. Larenas	M. Suazo	9	Cautina	51 5 Cautin	Martha	Morada m y g rosada.
J. Orella	F Amunategui	10	Bancarrota	51 E Last Reason	Ecuilibrista	Lacre alamares oro m l. anill. bl.
E. Delgado	E. Delgado	11	Hircano	50 E Comisario	Desc.	Verde m y y lacre.
L. Iuco C.	L Bahamondes	12	Naides	48 E Camposano	Novelesca	Azul eléctrico.

SEXTA CARRERA: A las 4.55 P. M.— 1.100 metros.— Premio QUILLOTA.— (1.a serie). Handicap— Incluso Hacks. — Inscripción $ 18.— Premios $ 900 al 1.o; 180 al 2.o y 90 al 3.o

Cruz del Sur	C. Cornejo	1	Abdul Hamid	60 E Tacite	Porte Cigarette	Azul marino y oro viejo en circ g id
O. Cortez	M. A. Lara	2	Potasio	59 E Pibe	Martha	Amarillo m verde y g negra.
L. Pavon	P. Boncerio	3	Rosedal	54 4 Number	Cecilita	Blanco cruz y g aromo.
Tucapel	E. Muñoz	4	Maicoya	53 E Titanic	Cultura	Azul marino y oro en rueda g oro
L. Yáñez	L. Yáñez	5	Xingú	51 5 Vesubio	Desc.	Blanco estrellas negras g id.
M. Suazo	M. Suazo	6	Contralor	51 4 Majuelo	Moselle	Negra m negra anillos blancos g n.
D. Henríquez	E. Pérez	7	Palias	50 4 Visto Bueno	Dune	Amarillo y neg. en cud. m y g am.
La Heras	J. Castro	8	Valencianeta	49 5 Bishop	Laly-Blanca	Blanco y lacre en cuadros g id.

Carbón Cosmito

Este combustible se ha impuesto en todos los hogares como un factor de orden, limpieza y economía.

Para ser bien atendido y ahorrar dinero, pídalo siempre directamente a la

Unica Agencia en Concepción

FONO 476 — OROMPELLO 564 — CASILLA 730

NOTA: El reparto a domicilio se hace sólo en carretones y no tiene vendedores en camión ni en carreta en las calles.

SERAFIN PARRA O.

UNICO AGENTE EXCLUSIVO PARA CONCEPCION

LOS DEPORTES

BUZON DE DEPORTES
Se recibe toda clase de citaciones hasta las 19.30 horas justas.

VIAL B Y COCHRANE, DE INTERMEDIA, TIENEN A SU CARGO EL MEJOR MATCH DE HOY

Un buen lance de intermedia tenemos entre Vial B y Cochrane, para match de fondo de hoy. El primero es el cuadro "Cadetes" del Ferroviario y el 2.o es el campeón 1930 de la división, que este año presenta un cuadro menos fuerte. Será un buen encuentro, que lagrará interesar.

El programa

El calendario total es el siguiente:

Cancha N.o 1:

8.30 horas.— Lynch con V. de Chile, 4.a división.

10 horas.— Universitario con J. Unido, segunda división.

13.30 horas. — Vial A con Lynch, división intermedia.

15 horas.— Vial B con Cochrane, división intermedia.

Cancha N.o 2:

9.30 horas.— J. Unido con Lynch, quinta división.

9.30 horas.— Vial con Industrial, quinta división.

10.30 horas.— Cochrane A con Galvarino, quinta división.

13.30 horas.— Vial B con Galvarino, segunda división.

15 horas.— El Sur con Industrial, segunda división.

Turnos:

En la mañana, señor A. De Vidts.

En la tarde, a cargo de los partidos, señor J. Garcés. De control, señor P. Lobos.

Precios de las entradas:

Tribuna techada .. .. $ 4.—
Asiento interior cancha " 3.—
Tribuna descubierta .. " 2.—
Generales.. .. .. " 1.—

Valor de la entrada: $ 0.60

Cancha del Deportivo Español

A las 9.45 horas.— Cochrane A, con Español, cuarta división. Juez señor O. Ortiz.

A las 10.30 horas.— Asoc. Cristiana con Universitario A, segunda división. Juez señor O. Ortiz.

Director de turno, señor J. Villanueva.

Comisarios, los de los clubes Italiano y Gimnástico Alemán.

Valor de la entrada: $ 0.60.

BASKETBALL OFICIAL DE HOY

Cancha de la Fábrica de Uniformes

A las 9.15 horas.— Universitario B., con Gimnástico Alemán cuarta división. Juez señor M. Coddou.

A las 9.45 horas.— Cochrane B., con Asoc. Cristiana, cuarta división. Juez señor J. Gacitúa.

A las 10.30 horas.— Práctice del selecionado.

Director de turno, señor M. Coddou.

Comisario, el de Fábrica de Uniformes.

EL CLUB PENQUISTA DE TIRO AL BLANCO REANUDA HOY SUS ACTIVIDADES

Hoy se reanudan nuevamente los ejercicios de fusil, que hubieron de suspenderse, por el retiro del armamento por la Inspección de Tiro.

Se efectuarán ejercicios a las distancias de 200, 300 y 400 metros, sobre blancos circulares de 24 zonas, y en la forma acostumbrada.

Se cita especialmente a este ejercicio a los tiradores del primero y segundo equipos, y aquellos qut se crean con méritos suficientes para integrarlos.

Se recomienda la asistencia al polígono, a los señores Lorenzo Cabrera, Eduardo Pinto, Tomas Medina, Julio Castellón, Tubal Castellón, Adolfo Castellón, José Villanueva, Carlos Hochfarber, José Inostroza, Juan E. Rivera, Abraham Madariaga, Víctor San Juan, Agustín Calcagno, etc., etc.

La sección Pistola y Revólver, efectuará ejercicios a las distancias de 25 y 50 metros.

FEDERACION DE BASKETBALL DE CHILE

ASOCIACION DE CONCEPCION

Suspensión de partido

A solicitud de la Asociación Cristiana, se suspendió el partido de quinta división programado para hoy, a las 9.15 horas, en la cancha del Deportivo Español, entre los equipos Español B con Asociación Cristiana.

Entrenamiento del Seleccionado

Hoy, a las 10.30 horas, deberán encontrarse en la cancha de la Fábrica de Uniformes, a las órdenes del entrenador señor López, los siguientes jugadores, provistos de sus útiles de juego:

Manlio Caffarena, Oscar Muñoz, Manuel Neira, Javier Valenzuela, Mario Coddou, Osvaldo Coddou, Jorge Galleguillos, Samuel Torregrosa, David Matus, Angel Urrizola, Esteban Urrizola, Enrique González, Ewald Sahr, Rolando Mendiburo y Guillermo Titus.

Reunión de Delegados

Para mañana, a las 19 horas en primera citación y a las 19.15, en segunda, están citados los delegados a reunión extraordinaria, con el objeto de elegir un director, en reemplazo del señor Alfaro, que renunció.

Esta sesión se efectuará en la oficina de la Redacción de Deportes de "El Sur"

Para artículos y útiles de
DEPORTES
Provéase en
Galle&Chaves

AYER TERMINO EL CAMPEONATO INTERCURSOS DE BASKETBALL DEL LICEO

En celebración del 108.o aniversario del Liceo

Ante enorme concurrencia se efectuaron ayer en la mañana, en la cancha al aire libre del Liceo, los partidos finales del gran torneo de basket-ball intercursos, organizado como uno de los números con que el establecimiento celebrab el 108º aniversario de su fundación.

Este torneo, que se inició el miércoles ppdo. clasificó como ganadores para los partidos de ayer a los equipos representativos de los cursos 4.o C, 5.o A, 5.o B y 3.os unidos.

Los partidos de ayer

A primera hora se midieron los equipos 4.o C y 3.os unidos, triunfando el primero, despues de un movido encuentro, por la cuenta de 22 a 19.

A continuación jugaron los equipos 5.o A y 5.o B, imponiéndose después de un reñidísimo partido, el 5.o A, por 16 a 15.

Luego los perdedores de ambos matches, 5.o B y 3.os Unidos, disputaron el 3 o y 4.o puestos, triunfando los 3 os Unidos por el score de 16 a 14.

Después de un descanso prudente, se midieron los ganadores de los dos primeros encuentros — 5.o A y 4.o C — en disputa del 1.o y 2.o lugar, dando ocasión a un match reñidísimo que sólo se definió en un tiempo complementario, a favor del 4.o C por la estrecha cuenta de 17 a 14.

Los premios

Terminados los partidos, el señor Evaristo Muñoz, profesor de Educación Física del Liceo, hizo entrega de la copa "Carlos Martínez" que se disputaba en esta competencia, al capitán del equipo ganador, señor Miguel Rocha.

También hizo entrega, en el siguiente orden, de tres hermosos juegos de medallas que se disputaban además de la copa:

1.er premio. — 4.o año C. — Jugadores: Alberto Watt, Guillermo Dauvin, Miguel Rocha (cap.), Renato Hernández y Luis R. Fuentes.

2.o premio. — 5.o año A. — Jugadores: Carlos Jara, Guillermo Soazo, Javier Valenzuela, Nicolás van Diest y José Merido.

3.er premio. — 3.os Unidos. —Eduardo Segura, Benedicto Soto, Luis Torres, José Maturana y Carlos Montalva.

El equipo de football de "La Patria" juega hoy en Chiguayante, con el team de la casa Grace y Co.

El preliminar.— Los equipos.— Otros detalles

De acuerdo con lo que anunciamos ayer, hoy debe efectuarse en Chiguayante el interesante amistoso de football concertado entre el primer equipo de nuestro diario y el de igual categoría de la casa Grace y Co.

Este amistoso ha despertado en el vecino pueblo un gran interés por la calidad de los equipos que actuarán y la marcada rivalidad que existe entre ellos.

Por ambos teams figuran elementos de valer y que actúan con éxito en las competencias locales de nuestra ciudad.

Los equipos

Al llamado de un competente referée, estos equipos extenderán sus líneas en la siguiente forma:

LA PATRIA:

Gajardo
Sandoval Martínez
Vera Fernández Domínguez
Ciudad Fernández Gómez
Coddou Viveros

O

Hernández Aburto
Araneda Aburto Carrasco
Salazar Gacitúa S. Martín
Rodríguez O. Godoy
San Martín

GRACE y Co.

El premio

En este encuentro se disputarán 11 hermosas medallas de plata, donadas por el éntusiasta deportista de Chiguayante, señor don Miguel San Martín.

El preliminar

El preliminar de esta reunión futbolística estará a cargo del 2.o equipo de Grace y el 1.o del Schaub F. C.

La delegación de nuestro diario

A las 13.30 horas partirá en góndola desde nuestra casa, la delegación de este diario, la que irá presidida por el sub-director señor Arnaldo González. Se recomienda a todos los jugadores y reservas la extricta asistencia y puntualidad en la hora.

Universitario B, hizo una buena performance, ganando antenoche a Cochrane por 16 a 15

El partido fué entusiasta pero carente de técnica

Ante regular concurrencia se efectuó antenoche la velada de basketball organizada por la dirigente y que tenía como match de fondo el encuentro por la competencia de primera división entre los equipos de Cochrane y Universitario B.

El match fué movido y logró, sobre todo en la última etapa, entusiasmar a la concurrencia.

Los equipos

Se presentaron constituídos en la siguiente forma al llamado del árbitro señor Enrique González:

Universitario B:

Saavedra, Jarpa
Pizarro, Aguirre, Valenzuela

O

M. Coddou, R. Coddou, O. Coddou
Galleguillos, Fettis

Cochrane

En la primera etapa las acciones son parejas al comienzo, pero luego se nota un dominio de los verdes que Universitario contrarresta entusiastamente.

Ambos teams juegan en forma más bien desganada, dándole poco movimiento al juego, que, en algunos momentos es hasta monótono. Numerosos lanzamientos se pierden por mala puntería. Notamos en este período poquísimas jugadas meritorias. El score favoreció a Cochrane por 9 a 8.

En el segundo tiempo, ambos equipos juegan con más interés y el juego adquiere emoción en algunos pasajes. Cochrane ataca con grandes bríos y consigue alguna ventaja apreciable. ePro los azules contrarrestan con gran energía y consiguen casi igualar el score. Faltando sólo segundos para terminar, Universitario B hace un doble por intermedio de Villegas — que entró a reemplazar a Aguirre — y consigue con él adjudicarse el triunfo, pues cuando el árbitro anunció la terminación del encuentro, la cuenta era de 16 puntos para los azules y 15 para los verdes.

Comentario

En cuanto a técnica, fué pobrísimo el match que comentamos. Ambos equipos lucieron sólo contadas jugadas de méritos y evidenciaron una falta casi absoluta de entrenamiento.

Pero el entusiasmo de los jugadores suplió esta falla y le dió colorido al match, especialmente en la segunda etapa que fué bravamente peleada.

Cochrane no fué ni la sombra del equipo de otras veces, pues hasta entusiasmo le faltó a sus componentes. Sus líneas desarticuladas, no pudieron entender se en todo el encuentro. Además la ausencia de Cavalerie le hizo una falta inmensa.

Universitario B actuó con su entusiasmo de siempre y nada más. Ganó un match que pudo haber perdido, ya que el tanto de la victoria lo obtuvo en los últimos segundos, aún cuando anteriormente había perdido numerosísimos tiros por las lanzamientos. De todos modos, le honra su victoria frente a un rival calificado como lo es Cochrane.

El preliminar

Fué de cierto interés y estuvo a cargo de los equipos de intermedia, Italiano y Alemán, definiéndose el partido por el triunfo de Italiano con la cuenta de 35 a 23.

DEL BASKETBALL LOCAL

La situación de la primera división

Después de una temporada sólo regular, con algunos encuentros sobresalientes, nos encontramos al fin de ella con un interrogativo muy parecido al del año pasado, en que Cochrane y Universcitario empataron el puntaje. Si la cátedra no falla, este año Español y Universitario A dirimirán definitivamente supremacías en un nuevo encuentro, después de definir con éxito — al tenerse a la cátedra — sus compromisos con Asociación Cristiana y Universitario B. Y si llegasen ambos a perder estos lances, quedarían con Cochrane, con 2 matchs en contra cada uno. Pero es muy difícil que pierdan y es casi seguro que veremos el lance final, que sería sensacional.

Los lorenses, de tanta sensación en 1930, han quedado relegados al tercer lugar si salen airosos con Universitarios B.

¿En cancha abierta?

El proyecto de la dirigente, este año bien compuesta y con muchas dificultades insalvables para luchar, es de hacer una nueva primera división, pero al aire libre. Será una novedad para los penquistas, y veremos equipos notablemente favorecidos, y otros muy achicados, por que sus características de juego no encuadran con tipo de cancha grande y descubierta.

¿Cochrane se refuerza?

Los lores parece estarán reforzados para esa competencia. Desde luego sabemos que Fetis está definitivamente, y muy luego se agregará otro excelente elemento. El club verde está dispuesto a recuperar terreno y se someterá a riguroso traigning con 8 jugadores.

Por el campeonato nacional

Para muy pronto tenemos los primeros partidos por el campeonato nacional, que en esta zona deben disputarse en Concepción, teniendo en cuenta Valdivia, Temuco, Los Angeles y Concepción.

Según parece Los Angeles traerá un buen cuadro, donde figuran Schevach, Thibaut, etc.

La selección penquista empezó algo tarde, y al decir de algunos en ella "no están todos los que son ni son todos los que están". No agregamos nada para no dificultar la labor de la dirigente, en quien debemos tener confianza haga una buena selección.

ESPAÑOL NO VA A PENCO

Por dificultades presentadas a última hora, el cuadro rojo que debía jugar en Penco con el Coquimbo, no hará la jira anunciada para hoy. Queda pendiente.

MIGUEL RIFFO, ENFERMO

Ayer hemos sabido que se encuentra gravemente enfermo, el conocido y entusiasta deportista local, y actualmente director de la Asociación de Foot Ball, señor Miguel Riffo.

Le deseamos al popular "viejo" una pronta mejoría.

ATLETICO ITALIANO F. C.

Sección Football:

A pedido del capitán del primer equipo, señor Giolitto se sita para hoy, a las 15 horas en el gimnasio a los siguientes jugadores: Merello, Boitano, Montana, Pérez, Pecchi, Bello, Borlando, Benassi, Monley, Pastorini, Pozzi, Pettinelli, Tomás Dunn.

Se encarece la asistencia por tratarse de un entrenamiento de gabinete a cargo del entrenador señor Lombardi.

CLU DEPORTIVO GALVARINO

Fútbol: Partidos oficiales para hoy: 5.o a las 9.45, cancha N.o 2.

2.o, a las 13, en punto, en la misma cancha.

Ping Pong: Mañana se sigue desarrollando el torneo interno.

Al pegarse ésto

los dolores se "despegan"
Los
EMPLASTOS
PARCHES POROSOS DE
ALLCOCK
son para aliviar toda clase de dolores... ¡y alivian pronto!
Lo más cómodo, económico y seguro contra dolores.
Emplasto de Allcock—Base: Resina de Borgoña, Goma Elemi, Alcanfor e Incienso
NOTA: Estos emplastos vienen ahora en sobres de papel transparente.

En próxima edición aparece programa.

Rayuela: Se organizó definitivamente esta sección a cargo de los señores Eleno Gonzalez, Luis H. Valenzuela y Tomás Silva.

Tesorería: En junta general del viernes, por renuncia del señor Vásquez, se nombró tesorero al señor José M. Inzunza y director al señor Armando aSnhueza, cargo que ocupaba el tesorero elegido.

CLUUB DE RAYUELA "TRES PASCUALAS"

Cita a junta general para hoy a las 9.30 horas, en el local de los Campos Deportivos Español.

La inauguración del club se hará el próximo domingo, con el número básico de un gran partido de rayuela con un buen club de Talcahuano.

Se ruega entrenamiento a los siguientes jugadores que tomaron parte en el torneo del domingo pasado que son los señores S. Cifuentes, J. R. Novoa, G. Cortez, Luis Alarcón, V. Sandoval, J. W. Carriel, J. Belletti, J. H. Villegas, M. J. Arellano, J. Lizama, C. Giraud, C. Ambrosi, C. Rios, M. R. Fritz, A. Castillo y en especial a los que hicieron el mayor puntaje.

El domingo pasado fueron aceptados como socios los siguientes señores, Julio Ammiral, Uello Spallazzi, José Belletti, Arceti Capperi y Víctor M. González.

FEDERACION DE FOOTBALL DE CHILE

ASOCIACION DE CONCEPCION

Sesión del Consejo Superior

Se cita para el miércoles 12 del presente, a las 21.15 horas, a sesión extraordinaria del Consejo Superior de Delegados, con el objeto de tratar la siguiente tabla:

a) Conocer el balance de tesorería correpondiente al primer semestre del presente año.

b) Conocer el informe de la comisión encargada de revisar los estatutos y reglamentos de la Asociación.

c) Conocer algunos acuerdos últimos tomados por el directorio; y

d) Elejir dos directores en reemplazo de los señores Armando Arévalo y Francisco Lobos.

INDUSTRIAL F. C.

Hoy, a las 9 horas, tiene partido oficial el equipo de los Grumetes, capitán Danilo Figueroa con Vial.

A las 14 horas, el segundo equipo contra El Sur, capitán Gilberto Aguayo.

Estos partidos son en la cancha N.o 2 y se encarga asistencia a los titulares y reservas, como tambien a los asociados que puedan actuar por estos equipos.

CENTRO DEPORTIVO LORD COCHRANE

Programa de hoy:

Basketball.— Cancha Uniformes, a las 9 horas, cuarto B con YMCA.

Cancha Español, a las 9 horas, cuarto A con Español.

Fútbol.— Cancha N.o 2, a las 10 horas, quinto A con V. de Chile.

Cancha N.o 1, a las 14 horas, primero B con Vial B.

Se cita.— Se tendrán en cuenta las inasistencias.

LAS ACTIVIDADES DE HOY DEL "ARTURO 2.o JUNGE"

Se desarrollarán en el Polígono de la "Escuela Industrial".— Un certámen de beneficio, con revólver a 25 metros, y ejercicios con fusil, a 200, 300 y 400 metros

Nuestra publicación de ayer respecto a las actividades que habrá hoy en el Polígono de la "Escuela Industrial", sirvió para que los entusiastas socios del "Arturo 2.o Junge", programaran el dia deportivo, disponiéndose a participar en los ejercicios de fusil con el nuevo armamento de que ha sido dotada esta institución.

Se disparará desde las 8 de la mañana, a las distancias de 200, 300 y 400 metros sobre blancos de 24 anillos, ejercicios en que podrán participar todos los asociados, a las distancias respectivas que corresponde a cada sección, así: Escogidos y de primera sección a 200, 300 y 400. Segunda sección a 200 y 300 metros. Tercera sección a 300 solamente.

Se nos encarga citar a estos práctices, de un modo especial, a los tiradores escogidos y de primera sección, por ser ellos los que deberán formar parte de los equipos en la competencia a que el Junge ha sido invitado, en disputa por la Copa Ecuador, en Talcahuano, en el Polifono del Club Deportivo Naval, para el 23 del corriente.

Tiradores que deberán practicar hoy, a los que se cita de orden del capitán, señores Nepomuceno Cortés, Desiderio Soto, Roberto Fritz, Humberto Ibarra, Juan B. Muñoz, Luis Tamayo, Thomas R. Dunn, Guillermo Urriola, Juan de Dios Núñez, Julio C. Hurtado, Amador Uiloa, Amador Pueritos, Emilio Palma, Manuel Vargas, etc.

Sección Revólver:

Una competencia realmente interesante es la que habrá hoy en disputa de un hermoso lápiz de tornillo y dos medallas de plata, con handicap, a 25 metros.

El handicap es el siguiente:

0 por ciento, escogidos.
20 por ciento, primera.
30 por ciento, segunda.
50 por ciento, tercea

Se podra repetir las series que se desee previo pago de cada serie, cuyo valor es de $ 1.00

Un motivo de gran valor es que el producto líquido de este certamen será para ayudar a un consocio que se halla enfermo de suma gravedad: por esto los socios del Junge con gusto repetirán sus series para que se incremente fondos para tan noble fin.

Turnos: Los atenderán los señores Juan B. Muñoz y Emilio Palma, siendo repartidos los premios al término de la competencia.

EL FOOTBALL UNIVERSITARIO DE AYER

Dentística venció a Ingeniería y Medicina a Leyes

Ayer se fectuaron en la cancha de la A. Collao los partidos programados por la dirigente universitaria entre los equipos de las diversas facultades, en disputa de la copa "Escuela Dental".

El primer match, entre Dentística e Ingeniería Matemáticas, se definió, después de un partido movido, con el triunfo del primero por la cuenta mínima.

El segundo encuentro, entre Leyes y Medicina, no tuva el interés que se esperaba, y después de un juego casi monótono, se impuso el team de los médicos por el buen score de 3 a 0.

PIDA JABON
"LANZA"
Azul y amarillo de 1.ra tan preferido como el
JABON "FORTUNA"
GRAHAM, ROWE y Cía.
Concepción

BOX SANTIAGUINO

La revancha Tapia - Torrijos, ambos irán a Buenos Aires.— (Crónica de I. de Ida, especial para "LA PATRIA")

Impostergablemente se efectuará el 30 del presente mes, la revancha entre Tapia y Torrijos. Este combate estaba anunciado para el 15; pero tuvo que postergarse debido a que Torrijos aún tiene inflamado el tobillo.

A Buenos Aires

Se dirigirá en la primera quincena de septiembre, nuestro formidable puncher Norberto Tapia. Ha recibido propuestas tentadoras para combatir con los mejores welter y medianos residentes en la Argentina. Tapia rechazó una propuesta por dos mil quinientos soles para combatir con Brisset en Lima, pues, las condiciones ofrecidas por los promotores bonaerenses le convienen muchísimo más.

También Torrijos

Se dirigirá a Buenos Aires, gane o pierda su pelea con Tapia. Tiene un contrato por tres peleas con púgiles medianos y medios pesados.

Por estos detalles se puede suponer que los promotores argentinos no se duermen y se preparan para la temporada de primavera. Es seguro que con estos dos buenos elementos chilenos, considerados como los mejores de Sudamérica en sus respectivas categorías, los empresarios bonaerenses tienen para confeccionar programas interesantísimos, de resonancia internacional.

Isabro de Ida.

Algo que hacía falta en Concepción
La crisis hace trabajar a todo el mundo, en Chacabuco, 1041 la FABRICA DE CERAMICA, le ofrece cientos de artículos al Natural (Jarrones, Jardineras, Floreritos, etc.)
Píntelos y véndalos como lo hacen tantos hoy día. No pierda más tiempo, el trabajo dignifica. Pase a Chacabuco 1041 y llevando objetos de esta Fábrica, llevará el bienestar que Ud. necesita.
LO QUE FABRICO LO VENDO A TITULO DE RECLAME, AL PRECIO DE COSTO

LA PATRIA EN TALCAHUANO

Oficina de Informaciones Pasaje Trumbull - Teléfono 115

Esmeralda

HOY — 6.35 — 9.30

GRANDES REUNIONES SOCIALES, CON LA SUPER-PRODUCCION DE ARTISTAS UNIDOS, TOTALMENTE HABLADA.

RAFFLES

LA VIDA ROMANTICA Y AVENTURERA DEL CELEBRE LADRON DE LEVITA

Creación magistral del favorito actor

RONALD COLMAN

y de la encantadora y elegantísima actriz

Kay Francis

REGIAS Y HERMOSAS TOILETTES — LUJO DESBORDANTE

PLATEAS $ 330 — BALCON $ 1.50 GAL. $ 0.80

2.30 — CUADRUPLE MATINEE

—LA CAIDA DE UN REGIMEN O LA REVOLUCION DE SANTIAGO

—"EL GRAN CHARCO" Súper Paramount, por M. CHEVALIER

—LA CONQUISTA DEL DORADO — Serial cow-boy, 1.a función.

COMICAS VARIEDADES

HORA EXACTA — PRECIOS CORRIENTES.

Vea Ud. hoy en matinée la más completa película sobre "LA REVOLUCION" — MAÑANA — "DIA FEMENINO" a $ 1.10 Platea — El hermoso poema con bella música "LA RAPSODIA DEL MARTIRIO"

T. Dante - Hoy Como de costumbre, tres soberbias funciones llenas de novedad. — Magistral matinée cuádruple a las 14.30 — Ambiente único de gran animación. — 1.o La gran cinta sonora y hablada sobre

La Caída de un Régimen "LA REVOLUCION"

Unica cinta con los principales sucesos y el discurso del Dr. Barrenechea. — 2.a parte.— La preciosa visión hablada de subyugante desarrollo

"La Isla del Diablo"

3.a parte.— Cuarta función de la hermosa serie por TIM MC COY

"LOS INDIOS VIENEN"

4.a parte.— El sensacional drama cow-boy "UN VIAJE POR ARABIA" y "PAZ EN LA TIERRA" — Cómica de gran hilaridad y humorismo. — Aptas. — Platea niños, estudiantes y cadetes $ 1.— Galería niños $ 0.60.

SELECTA — 18.30 NOCHE — 21.30

— DOS ESPLENDIDAS REUNIONES SOCIALES — DOS

LA OBRA CUMBRE EN QUE CULMINA EL CINE TOTALMENTE HABLADA — CANTADA Y en colores

Una noche de amor inolvidable... ¡mañana sería esposa de otro! Grace Moore y Lawrence Tibbett, del Teatro Metropolitano, en un bellísimo romance de amor y de aventuras.

Una película llena de sugestiva belleza y emoción. Las voces maravillosas de Lawrence Tibbett y Grace Moore explayándose en melodías inolvidables.

"LUNA NUEVA"

CREACION MAXIMA DEL GRAN BARITONO

LAWRENCE TIBBETT

Y LA PRIMERA SOPRANO DE LA OPERA

Grace Moore y Adolphe Menjou

Hermosas canciones... drama... aventura... Tal es "Luna Nueva", magnífica creación de Lawrence Tibbett y Grace Moore, astros del teatro lírico internacional.

Las dos voces más extraordinarias de la pantalla en una película pletórica de drama, de música y de acción. Una creación maestra del cine sonoro.

NO APTAS. — PLATEAS NUMERADAS $ 3.30 — BALCON $ 2.20 En venta desde las 10 horas

HOY A LAS 10 HORAS, EN CAUPOLICAN 233, CELEBRA SU PRIMERA REUNION LA FEDERACION OBRERA DE CHILE

Los obreros a través del país se encuentran empeñados en robustecer una de las más fuertes y respetables organizaciones que trató de deshacer la funesta dictadura recien caida y que a pesar de todas las persecuciones, sus orientaciones se mantuvieron latentes en el cerebro y el corazón del proletariado. La Federación Obrera de Chile todo momento cumplió con su deber al denunciar a los trabajadores por medio de sus diarios y periódicos propios, el mal que traeria para todos la traición nefasta del ex-Presidente Ibáñez y sus cómplices; sus mejores hombres afrontaron destierros y persecusiones antes que traicionar a la clase obrera o formar parte en el gran ejército de espías, soplones o pateros de un gobierno que conculcó todas las garantías individuales y llevó la desmoralización y la impudicia a todas las actividades de la nación.

La Federación Obrera de Chile, invita a la primera reunión general, que se efectuará hoy, a las 10 horas, en Caupolicán 233, a los obreros y obreras de los diferentes oficios y a los obreros sin trabajo.

El bienestar de la clase obrera tiene que ser obra de los propios trabajadores, organizados inteligentemente de sur a norte del país. La Federación Obrera de Chile se organiza para defender las aspiraciones la cultura y la vida de los trabajadores.

Agradecimientos

Damos nuestros agradecimientos a las personas que se dignaron acompañarnos a los funerales de nuestra querida hijita y hermana

ELSA FUENTES MONDACA

(Q. E. P. D.)

Acto que ha comprometido la gratitud de su madre y hermanas.

Sara v. de Fuentes y familia

Talcahuano, 9 de agosto de 1931.

Se invita a este acto a los que fueron sus amigos y especialmente a los socios de esta institución.

SOCIEDAD CLUB MUSICAL SARGENTO ALDEA S. M.

Se cita a reunión general.

La comisión que fué a entrevistarse con el señor Intendente dará cuenta de su cometido en la reunión de hoy.

El nuevo directorio en la reunión de hoy se hará cargo de sus funciones hasta el 9 de Agosto de 1932. A los socios atrasados en sus cuotas se les advierte que se pongan al día a la brevedad posible. El cobrador oficial de nuestra sociedad es el señor Roberto Ulloa Moena, con él se pueden entender todos los socios o personas que tengan cuentas pendientes con la sociedad.

La reunión será a las 10 horas de hoy. Local de costumbre.

LA FUNCION A BENEFICIO DE LOS CESANTES ORGANIZADA POR EL CENTRO ARTISTICO "PEDRO SIENNA"

El próximo Viernes, a las 21.30 horas en el Teatro Esmeralda, se llevará a efecto la función de gala que ha preparado el cuadro artístico Pedro Sienna de esta localidad en conmemoración de su segundo aniversario y la que ha dedicado a beneficio de los obreros cesantes.

"La Compañerita" comedia en tres actos original de Alejandro Flores y Rafael Frontaura estrenada con ruidoso éxito el año antepasado en el Teatro Victoria de Valparaíso por la Compañía de nuestro primer actor nacional, es la obra básica del programa de esta extraordinaria función que está llamada a tener un éxito rotundo y un lleno completo por la forma esmerada con que ha sido preparada, coco por la calidad insuperable del selecto personal que participa en este grandioso festival de caridad.

Se dará término al espectáculo con un "brillante acto de variedades' el que estará a cargo de las señoritas Olga Milnes, Maruja Aravena, Elena Espinoza, señor Héctor Vergara, etc., etc. La orquesta Trejos y posiblemente la Banda de la Artillería de Costa" con lo mejor de su extenso repertorio el acto a efectuarse.

Las entradas se encuentran en venta y pueden adquirirse en la boletería del Teatro Esmeralda y en el Restaurant "La Bahia" al módico precio de:

Palcos con cuatro entradas	$ 15.00
Plateas	2.50
Balcón	1.60
Galerías	0.80

AL COMERCIO

Ponemos en conocimiento del comercio y de nuestra clientela que hemos trasladado nuestro taller de Imprenta a los altos de nuestro local de la Plaza, donde seguiremos atendiendo como de costumbre la confección de los trabajos de imprenta y encuadernación.

Ofrecemos de ocasión espléndida instalación de estantería con mostrador y vitrinas.

JORDAN Y PRATS LTDA.

AYER SE EFECTUARON LOS FUNERALES DE LA SEÑORITA ELSA PUENTES

Era una aventajada alumna de la Escuela N.o 42

Ayer se efctuaron los funerales de la niñita Elsa Puentes, dando motivo a una sentida manifestación de duelo.

En el cementerio hizo uso de la palabra la señorita Olga Klauss y una alumna de la Escuela N.o 42.

FUNERALES

Sentido ha sido el repentino fallecimiento de don Carlos Cortes H.

Sus funerales se efectuaron el viernes pasado.

ASIGNACIONES DE TRIPULACION

La Comisaría del Apostadero nos encarga poner en conocimiento de los interesados, que los pagos por asignaciones de familias correspondientes al mes de julio del presente año, quedan sus pendidos hasta segundo aviso.

CENTRO DE PADRES DE FAMILIA. ESCUELA COMPLETA N.o 1

Posterga la asamblea de hoy

Como habíamos anunciado por estas mismas columnas; hoy debía celebrarse la asamblea mensual correspondiente al mes de julio; pero motivos de última hora han obligado al directorio a disponer su postergación.

Con la debida oportunidad comunicaremos a los socios la fecha precisa a celebrarse esta asamblea.

SOCIEDAD DE SOCORROS MUTUOS "HIJAS DEL TRABAJO"

Se cita a reunión general para el lunes 10 del presente.

COMITE PRO ADELANTO "POBLACION MATHIEU"

Cita a junta general de propietarios para hoy a las 14 horas. En especial al ex presidente y ex secretario señores Moreno y Becerra para oir la labor que desarrollaron durante 1930.

SEXTA COMPAÑIA DE BOMBEROS "LA SALVADORA"

Se cita a la Compañía a junta general ordinaria para el martes próximo a las 20.30 horas.

A. J. C. F. CENTRO SANTA CATALINA DE SENA

Cita a reunión para hoy domingo a las 11 A. M.

PERSONAS QUE SE NECESITAN EN EL DEPARTAMENTO DE BIENESTAR DEL APOSTADERO PARA ASUNTOS QUE LE INTERESAN

Juan Sayes Troncoso, José Villegas Silva, Víctor M. Acuña Valenzuela, Regina González, Rosenda Mundaca, Cármen Concha, Rosa Vera, José M. Mejías Briones Domitila Bertiole, Víctor Lara Lagos, Abelardo Aviles Jara, José Leiva Leiva, Florencio García García, Ernesto Quiñones Alvear, Clara Vera, María Luisa Valdés v. de Muñoz, Recaredo Soto Arellano, Pedro Valenzuela Cortés, Francisco Concha Ortíz, Carlos Lagos, Carlos Peña, José F. Bustos Rivas, Máxima Alarcón de Fuentes, Rosalba Fuentes Quilodrán, Juan Francisco López, esposa del guardián 2.o Antonio Díaz Salazar, José M. Zúñiga Méndez.

CENTRO GILBERTO FUENZALIDA DE LA UNION NACIONAL DE S. M.

Citase para hoy a reunión ordinaria de directorio, para tratar asuntos de suma importancia para la buena marcha de la institución.

Misa de honras

Con motivo del sensible fallecimiento del señor Herminio Jara Mella acaecido últimamente en Santiago, se oficiará una solemne misa por el descanso de su alma en la Parroquia de Todos los Santos, mañana lunes, a las 8.30 horas.

Remate Judicial de una propiedad

El miércoles 12, a las 15 horas en el cerro Alegre N.o 23, causa Abraham Bravo con Prosperina Godoy de Morales, remataré una casa de material ligero, 3 piezas, y una mediagua con techo de zinc, por el martillero H. Brañas.

DEFUNCION

Habiendo dejado de existir nuestro querido e inolvidable esposo y padre

JUAN ONOFRE DAZA

(Q. E. P. D.)

Rogamos a los que fueron sus amigos y a nuestras relaciones se dignen asistir a sus funerales que se efectuarán hoy a las 15.30 P. M. El cortejo saldrá de su casa habitación, cerro Buena Vista, calle Valparaíso, al Cementerio N.o 2.

Acto que comprometerá la eterna gratitud de su esposa

Domitila vda. de Daza y familia.

Talcahuano, agosto 9 de 1931.

Oficina "LA PATRIA"

Pasaje Maritano ex Trumbull. — Oficina N.o 8 — Teléfono 115 — Casilla 363

CORRESPONSAL: Eduardo Pizarro Garreton.

AGENTE PARA LA CONTRATRACION DE AVISOS y SUSCRIPCIONES: Gustavo Pastene.

BOTICAS DE TURNO

Botica "Radium", calle Colón. — Botica "Bristol", calle Colón.

MEDICO DE TURNO

Dr. Alvaro Tejeda Lawrence. Apostadero Naval.

MATRONA DE TURNO

Señorita Mercedes Valdenegro.

DIAS Y HORAS EN QUE FUNCIONAN LOS JUZGADOS DE SUBDELEGACION EN TALCAHUANO

Primer Juzgado, San Vicente, los lunes, miércoles y viernes, a las 15 horas, juez señor Emilio Herrera.

Segundo, Aníbal Pinto 384, lunes, miércoles y viernes, a las 11 horas. Juez señor Luis Villalón.

Tercero, Bilbao 14. Martes, jueves y sábado, a las 17 horas, juez señor Humberto Ortiz.

Cuarto, Las Salinas, los días martes, viernes y sábado, a las 14 horas. Juez, señor Víctor Varela.

NOTA.— Los llamados médicos se deben hacer al cuartel de Carabineros.

TALCAHUANO DEPORTIVO

INTERESANTES ENCUENTROS OFICIALES POR EL CALENDARIO ANUAL DE LA ASOCIACION SE EFECTUARAN HOY EN LAS CANCHAS DEL APOSTADERO Y UNION DEPORTIVA COMERCIAL

Los cuadros seleccionados practicarán en la tarde en la cancha de Las Salinas

En la sesión del martes pasado de la Asociación de Fútbol de este puerto, esta dirigente acordó entre otros asuntos de importancia que trató, efectuar los siguientes partidos oficiales que deberán jugarse hoy domingo en las canchas del Apostadero y Unión Deportiva Comercial.

Además de los encuentros por el calendario anual debe pnracticar los cuadros selecionados en la cancha de "Las Salinas". Este práctice es con el objeto de formar definitivamente el cuadro represetnativo de Talcahuano que enfrentará en breve a algunas selecciones del país, algunos de ellos bastante difíciles por cuyo motivo se encarece y ruega la asistencia a todos los jugadores citados con este objeto.

Cancha Unión Deportiva Comercial:

9.20 horas.— Cuarta división: Deportivo Naval A contra U. De portoiva Comercial.

10.30 horas.— Cuarta división, Gente de Mar contra Gold Cross B.

13.50 horas.— Tercera división, Gold Cross contra eDportivo Naval C.

15 horas, práctice de los seleccionados.

Equipo posible:

Benavente, Silva, Mendoza, L. Vidal, Elgueta, L. Cisternas, Julio y Mercedes Tolrá, M. Ramírez, Avendaño, A. 2.o Inzunza y Críspulo Gómez.

Equipo probable:

E. Inda, A. Vistoso, P. Toloza, Venegas, E. Tolrá, L. Bollo, S. Vidal, P. Luna, Francisco Tolrá, M. Martínez, E. Bustos, H. Aravena, Robertson, Luis Arias, Luis Roa, Pedro Leal, Luis Romero, E. Jaramillo y C. Pradenas.

Este práctice será oficial, por lo cual se sancionarán las inasistencias conforme a los reglamentos.

Directores y comisarios de turno:

En la mañana, señor Bernabé Navarrete y comisarios del Gente de Mar.

En la tarde, señor Arcadio Luna y comisarios del San Vicente.

Cancha del Apostadero Naval:

9.20 horas.— Cuarta división Bellavista Caldereros D contra Deportivo Naval B.

10.30 horas— Tercera división, Deportivo Naval D contra Unión Deportiva Comercial.

13.50 horas.— Tercera división, Deportivo Naval B contra Deportivo Naval A.

15 horas.— Segunda división, Deportivo Naval C contra Unión Deportiva Comercial.

Directores y comisarios de turno:

En la mañana, señor Luis Cortés y comisarios del Gold Cross.

En la tarde, señor Carlos von dem Busch y comisarios del Deportivo Naval.

BELLAVISTA CALDEREROS UNIDOS F. B. C.

Citase para hoy en la cancha del Apostadero al 4.o D a las 8.50 horas por corresponderle partido oficial: O. Vera, D. Univazo, C. Alarcón, F. Morandé, V. Ormeño, H. Ramírez, F. Galaz, S. Alarcón, M. Colante, J. Araneda, R. Salazar, J. Orellana, R. Sepúlveda y O. Várgas.

Para las 15 horas en la cancha del Morro citase a los jugadores del primer equipo, para un práctice: Godoy, José Velásquez, P. Carrasco, C. Sufray, A. Acuña, J. Campos, R. Michea, I. Rivera, M. Rivera, C. Saavedra, R. González, M. Pérez, S. Pérez, D. Salazar, M. Lagos, R. Rojas, C. Pacheco, P. Morandé, F. Galaz, D. Univazo, R. Ramírez, M. Ortiz, S. Guerra, D. Gutiérrez.

A los jugadores de la mañana se les recomienda su carnet de identidad y en general sus útiles de juego.— El pro-secretario.

GUIA PROFESIONAL

CONSULTORIO PARTICULAR. Sargento Aldea 198 Telf. 256.

Dr. JORGE SOTO MORENO
Estudios en Europa. Cirujía y Ginecología. De 17.30 a 18.30.

Dr. ALVARO TEJEDA LAWRENCE
Cirujía, Ginecología Partos. De 16.30 a 17.30

Dr. ALBERTO GALLINATTO R.
Niños y Laboratorio. De 14 a 15.

HUMBERTO FAUNDEZ RIVERA
Sargento Aldea 196 - Teléfono 119
Abogado

Fernando Bello Bambach

Emilio Grant Benavente
ABOGADOS
Bulnes 126 — Casilla 54

AVISOS ECONOMICOS

ARRIENDASE ESPLENDIDO departamento, cuatro piezas, cocina, galería. Colón 648, altos.

VENDO SILLON AUTOMATICO para dentista, masagista, peluquero. Tratar: Bulnes 142.

ARRIENDASE CHALET, ALTO del Portón 981.

HABIENDOSE EXTRAVIADO LIbreta de Ahorros N.o 40773, queda nula por haber avisado Abdón Escobar H.

FUNDADO EL 18 DE NOVIEMRRE DE 1923
CASILLA 14 C.
Teléfonos: Administración 1209 y Redacción 23

LA PATRIA

Precio de venta en todo el país
VEINTE CENTAVOS

AÑO VII — CONÇEPCION (CHILE), DOMINGO 9 DE AGOSTO DE 1931 — 16 PAGINAS — Núm. 2914

GRUPO DE EXCURSIONISTAS "LOS SIETE"
Sección Rayuela

Como estaba anunciado, el jueves 6 del presente, se reunieron en el salón blanco de la orilla del mar, los representantes de este centro y los designados por el J. M. Bari, a fin de fijar las condiciones en que se disputará el trofeo obsequiado por el socio honorario del Bari, señor Julio C. Hurtado, trofeo que a petición expresa del donante se ha denominado "Premio Libertad".

Después de ligero debate quedó acordado jugarlo en las siguientes condiciones:

Distancias: 14, 16, 18, 20 y 22 metros, con dos parejas por la do a 14 y 18 metros y una a cada una de las demás.

Tejos: libres, en tamaño corrientes.

Cómputos: el mayor número de puntos en el total de las distancias.

Premios:

Unico de grupo: Un punto por el premio "Libertad",, al club, que obtenga la mayoría con sus 14 jugadores. Lo ganará definitivamente, el que obtenga dos puntos sobre el, sean o nó seguidos.

Individuales: 1.er. premio: Medalla de plata con centro de oro (obsequio del capitán del Bari señor González) al jugador que obtenga el mayor número de puntos en cualquier distancia.

En caso de empate se adjudicará a la distancia más larga y si se produjere entre jugadores de una misma distancia lo obtendrá el que haya puesto mayor número de dobles.

2.o y 3.er premio: Medallas de plata de primera y 2.a clase (obsequio del presidente del Bari, señor Becerra) que se adjudicarán a los que obtengan el segundo y tercer lugar, respectivamente, y en la misma forma que el primero.

Habrá, además, un premio "Estímulo", para el que haga la gran minoría.

Sábado 15 del presente a las 14 horas.

Primer partido:

Al iniciar el juego se sorteará el orden de las distancias.

Las demás condiciones de cancha, forma de medida, etc., son las ya conocidas en los lances anteriores entre estos clubs.

El capitán del Bari, manifestó aunque no en forma oficial, que no aceptaría que jugara uno de los defensores de los "siete" esperamos que como nn homenaje al título del premio y deferencia al donante, no insista en su opinión, ya que las razones que dice tener para ello no existen.

Finalmente, se acordó invitar especialmente al señor Hurtado, a presenciar este encuentro.

EL JOSE IBACACHE BOXING CLUB INAUGURARA MAÑANA LUNES SU NUEVO GIMNASIO
Reina bastante entusiasmo entre los aficionados para asistir al primer estrenamiento

El José Ibacache B. C. que por un tiempo estuvo en relache, ha vuelto a reanudar sus actividades boxeriles, inaugurando su nuevo gimnasio que cuenta con todo lo necesario para este deporte.

Además entre sus derigentes reina la completa confianza del éxito de sus actividades y el progreso entre los aficionados.

Los entrenamientos estarán a cargo de los excelentes aficionados Pedro Soto y Efraín Contreras que no escatimarán ningún sacrificio por el engrandecimiento del José Ibacache y sus aficionados.

Por el momento el Centro tiene pendientes encuentros con los Centros Pablo Suárez B. C. y Lord Cochrane B. C. de Concepción. También se pone a las órdenes del Roberto Ovalle de Penco como el Tani, Quintín Romero Rojas de Schwager.

Al Suárez y Cochrane se les ruega reclamar carta y se espera una contestación para firmar contratos.

Ayer rindieron la prueba de suficiencia los profesionales Juan Rivas y Luis Zúñiga

Ayer en el gimnasio del Club Deportivo Naval rindieron la prueba de suficiencia los profesionales Juan Rivas, campeón de Curicó y Luis Zúñiga que se enfrentarán el viernes 14 en un match a 10 vueltas en este puerto.

La prueba estuvo a cargo del destacado profesional porteño Diego Garrido y según nos manifestó, estos profesionales se encuentran en excelentes condiciones de preparación.

La contienda entre estos profesionales promete constituir un verdadero acontecimiento pugilístico en este puerto, dado el record de que son poseedores ambos contendores.

En los preliminares actuarán conocidos y destacados aficionados ya bastante fogueados en contiendas de esta naturaleza.

En nuestras próximas crónicas daremos mayores detales de esta gran velada.

Los partidos de hoy en la mañana en la cancha de la Unión D. Comercial.— En la tarde practicarán los seleccionados

En el estadio de la U. D. se llevarán a efecto dos interesantes partidos de cuarta división; Naval A con Unión D. Comercial y el partido de fondo a cargo de los cuartos equipos del Gold Cross y el representativo del Gente de Mar.

Estos equipos han tenido una lucida actuación en esta división sobresaliendo el equipo B del Gold Cross; equipo que fué ganado estrechamente en los semi-leagues y que por los empleados civiles después logró empatar en los últimos momentos de un match interesantísimo.

Los players del Gente de Mar también han tenido una muy buenas performances, habiendo empatado también con el Empleados Civiles del Naval.

Creemos que el ganador de este partido tendrá mucha opción para la clasificación final de la presente temporada.

CLUB DE TENNIS TALCAHUANO

Cita a reunión de directorio para el lunes 10 del presente en la Soc. P. de Empleados a las 21 horas.

"LA PATRIA" EN LA REGION

TOME

En la próxima semana se iniciarán los estudios del camino plano de Tomé a Penco por la orilla del mar.— Gran certámen chuncho habrá mañana en el club local de tiro al blanco

Será halagador para los habitantes de este puerto, saber que a pesar de la aguda crisis que azota a la República entera, se ha autorizado la iniciación del estudio del camino plano de Tomé a Penco, por la orilla del mar.

Encargado de este estudio, estará el señor Abraham Ortega, cuya competencia en diversas obras ha quedado de manifiesto, siendo por tanto garantía segura de que el mencionado estudio se hará en forma formal y exacta.

Se cuenta, para esta iniciación, con los tres mil pesos erogados por la industria, comercio y particulares de este puerto, y con una cuota igual que dará el Gobierno.

En esta época de economías y de restricciones en general, es tonificador ver que los proyectos que tienen relación con la futura grandeza y bienestar de este puerto siguen su curso en la confianza de que el presente sombrío de la nación no ha de ser eterno y que en medio del desconcierto general no conviene matar las iniciativas que tiendan a asegurar un porvenir mas halagueño al pueblo donde vivimos.

Gran certamen interno sistema "Chuncho" habrá hoy en el polígono del Club de Tiro al Blanco de este puerto.— Los dirigentes del club local de Tiro al Blanco, en vista del entusiasmo de los socios por concurrir al stand los daís festivos, han organizado para hoy un día deportivo que será de lo mas divertido e interesante.

Contando con varios premios de algunos entusiastas socios, se hará hoy un torneo de tiro sistema "Chuncho", con numerosos premios repartidos en todas sus cateegorías y aun para los tiradores libres.

El certamen durará mañana y tarde, y al finalizar la competencia, que será a las 16 horas, se darán unas regias once, que han sido preparadas especialmente para el acto, y a las que podrán asistir todos los socios que hayan participado en la competencia, ya sea en la mañana o en la tarde.

El entusiasta ex presidente del club señor Máximo Hefer, se ha dignado enviar como premios, varios quesos de Suiza, que le han sido enviados a él directamente y que él ha querido participar como estímulo a los vencedores de la competencia de hoy.

MANUEL BASTIAS M.
— Abogado —
Defensas ante el Juzgado de Letras y la Iltma. Corte de Apelaciones.

ENRIQUE TAPIA CRUZAT
— Abogado—
Calle Portales 102 — (TOME)
Causas civiles y criminales.
Atiende mártes y viernes.

AURELIO ROSSEL A..
Abogado
Calle Portales 101. Tomé. Casilla 165. Casa del señor L. Mettifogo

EL PRECIO DE LA CARNE EN TOME EN EL DIA DE HOY

	Kilo
Filete	$ 4.10
Lomo, asiento de picana y punta de ganso ..	$ 3.10
Posta negra, posta rosada, pollo de ganso, ganso y riñones	$ 2.40
Plateada, sobre costilla, malaya y guachalomo .	$ 2.20
Tapapecho, estomaguillo, tapa posta y costilla derecha	$ 1.80
Grasa en hojas	$ 1.30
Costilla arqueada, cadera y huesos de piernas	$ 1.30
Cogote	$
Carne de cordero de	
1.a clase	
Piernas y chuletas	$ 3.40
Espadilla, costilla y espinazo .	$ 3.—

LOTA
ACTIVIDADES DEPORTIVAS

Continúan nuestros equipos de primera división ofreciéndonos amistosos lances futbolísticos.— Este domingo corresponde al campeón de la temporada pasada: el "Manuel Rodríguez".— Amenizará este partido la banda municipal.— Otros detalles

Una tarde deportiva de emoción promete resultar el encuentro que sostendrán esta tarde, los equipos representativos del "Manuel Rodríguez" de ésta y el "Juvenil Comercial Unido" de Coronel. En vista de la importancia del encuentro, nos hemos acercado al señor Fuentealba, entusiasta presidente de la entidad lotina y nos ha declarado que, el estado en que se encuentran los jugadores es bastante satisfactoria, pues los muchachos han tomado bien en serio su presentación, entrenándose durante la semana con entusiasmo, tanto en el campo de juego como con los ejercicios de sala, y nos agrega, esperan coronar sus esfuerzos conquistando un laurel mas para sus colores.

El equipo lo integran los siguientes jugadores: Venegas, Lorca y Cid, Aravena, Portiño y Henríquez, Soto, Fco. Aravena, Núñez, Bustos y Sealls. Masagista el distinguido y candidato único para este puesto: el hombre del "fullingue".

Sintetizamos brevemente las cualidades que poseen algunos jugadores que actuarán:

Se destacan por los "guerrilleros" los formidables hermanos Aravena, jugadores que han obtenido su consagración definitiva en estas lides, al colocarse a las alturas de los mejores jugadores del país, por su entusiasmo y constancia. El arco se ha confiado a la custodia del popular "Forosco" que a juzgar por el entrenamiento a que ha sido sometido, espera defender su meta con bravura. Pedro Soto, puntero derecho es un buen elemento que nos deleitará con su juego eficacísimo.

Hará su debut un nuevo valor, que reforzará considerablemente el poderío del cuadro: Carmen Portiño, que viene precedido de algún prestigio.

De los jugadores del equipo que nos visita tenemos muy buenas referencias. Este es el producto de la fusión de dos buenos cuadros coronelinos, como su nombre lo indica. Sabemos que es empatador reciente del "Lord Cochrane" de Concepción. Figuras sobresalientes son el arquero, Rebolledo que viene capitaneando y Núñez, ágil efectivo del seleccionado de Coronel.

Los premios de la temporada pasada se repartirán el domingo 16— Se nos comunica que la dirigente del Fútbol local ha acordado hacer entrega de los premios a los equipos vencedores de la temporada que terminó a principios del año, el domingo 16 del presente en el Teatro de la Cía. M. e I. de Chile. La felicitamos por tan feliz determinación.

Corresponsal deportivo de Lota.—Quedó nombrado redactor deportivo del diario "La Patria" en Lota el señor Carlos Peñailillo V. Toda correspondencia puede dirigírsele al Correo Lota Alto, Casilla 14.

Defunción

Habiendo dejado de existir nuestro querido esposo y padre don

RAIMUNDO ARRIAGADA

(Q. E. P. D.)

Rogamos a los que fueron sus amigos se dignen acompañar sus restos al Cementerio hoy domingo 9 a las 16 horas, saliendo el cortejo de calle Coronel N.o 115.

Acto con que comprometerán la gratitud de

Juana v. de Arriagada

Lota, 9 de agosto de 1931.

Recibimos y publicamos

Lota, agosto 5 de 1931.

Sr. director de "La Patria".

Concepción.

Respetado señor director:

Agradeceríamos en lo que vale la publicación de las siguientes líneas en el grán rotativo del cual es Ud. su digno director.

En vista del derrocamiento del régimen dictatorial, y de las declaraciones dadas por el Vice Presidente de la República, Excmo. señor Montero, de dar amplias garantías de libertad tanto de prensa como de organización, siempre que para ello se encuadre dentro del respeto a la Constitución y las leyes, abrió sus puertas clausuradas por la dictadura militar, el Consejo Federal N.o 1 de esta localidad, llevando como escudo el respeto y el acatamiento a todas las leyes en nuestra Carta Fundamental.

Como el directorio de este consejo fuese sorprendido por la voz autorizada de un funcionario público, de la formación de un "Grupo Comunista" lo que significaba una amenaza para la tranquilidad comercial, este Consejo se vé en la necesidad de declarar para que una vez leído por las personas que han recurrido a la calumnia para desprestigiar a la clase productora, la que con su trabajo y sacrificio ha contribuído al desarrollo y engrandecimiento comercial de este pueblo se avergüencen y sientan el remordimiento que la verdad deja en la conciencia del hombre (si es que éllos la tienen) cuando se deja de manifiesto que no se ha procedido con honradez.

Hoy día, cuando el país necesita de la cooperación de todos los habitantes, no es justo dejar pasar por honrada una acción cobarde e innoble con que se ha querido enlodar a mansalva la conciencia sencilla pero honrada de la clase trabajadora, y es por ésto, señor director, que los que no están de acuerdo con el movimiento revolucionario llevado a cabo por la juventud estudiantil, son los que vertirán más "Desidia" en contra de nuestra organización que luchará por el afianzamiento de las libertades públicas conseguidas con derramamiento de sangre y las defenderá contra cualquier reacción militar, es por esto que venimos en declarar:

1.o Que la formación de dicho "Grupo Comunista", no ha nacido de esta organización, por cuanto los miembros que en ella militan jamás se han abanderado en ningún campo de actividades mientras duró la dictadura militar; y

2.o Que este Consejo luchará denodadamente por la organización férrea de todos los trabajadores de esta región, sin otro norte que la protección mutua y recíproca de todos sus asociados y la termniación total del analfabetismo dentro de éllos para cuyo objeto se ha formado un Centro Cultural para la difusión de todos sus deberes ciudadanos y el conocimiento de las leyes sociales, para que encuadrados dentro de ellos acaten el fiel cumplimiento de su deber.

Agradeciendo anticipadamente este favor saludamos atentamente al señor director.

El Directorio.

De un párrafo que apareció en este diario, nos escribe el capitán de carabineros, don Luis Navarro B.

Con motivo de un párrafo de crónica, publicado en este misma diario el 6 del actual, hemos recibido del capitán de Carabineros de Lota don Luis Navarro, la siguiente carta que publicamos a continuación:

Señor corresponsal del diario "La Patria"— Lota.

En un artículo de prensa que se publica en su prestigioso diario de fecha de hoy, en la sección Tomé, y bajo el título "Un reclamo que pronto debe subsanarse y que es justo", es de mi incumbencia poner le en su conocimiento lo siguiente.

Es verídico que con motivo de desconectar el alcantarillado partilar que desde mucho tiempo mantenía el cuartel de Carabineros de mi comando, hubo necesidad de solicitar de la empresa del Alcantarillado Fiscal, sus servicios y para cuyo fin se conectó con él de la red central y debido a ésto, estuvo paralizado el tiempo extrictamente necesario para efectuar dicho trabajo, pero a la fecha hacen mas de quince días que se encuentra en servico y por consiguiente no es del cuartel, de donde salen aguas servidas, sino de las casas que alude el artículo en cuestión.

Esperando se sirva darle cabida a esta rectificación, saluda Atte. a Ud.— Luis Navarro Barahona, capitán y comisario.

Impuestos de esta carta, hemos visitado nuevamente las casas afectadas de que hacíamos mención en nuestro párrafo anterior del 6 del presente y encontramos que el mal no se ha remediado, debido a quien corresponda ésto, no se han preocupado.

FEDERACION DE FUTBOL DE CHILE
ASOCIACION DE LOTA

Reunión de delegados celebrada con fecha 4 de agosto de 1931. —

Se abrió la sesión a las 20.15 horas, bajo la presidencia del señor Zenón Unda y con la asistencia de los representantes de los siguientes clubes: Deportivo Luis A. Acevedo, Carlos Cousiño, Deportivo Manuel Rodríguez, Matías Cousiño, Deportivo Carabineros, Unión Deportivo, Deportivo Nacional, Luis Cousiño y Arturo Cousiño.

ACTA.— Fué leída y aprobada el acta de la sesión anterior.

CORRESPONDENCIA.— Del delegado de la Asociación ante la Federación de Fútbol de Santiago, señor Joaquín Morales, por medio de la cual comunica que se falló a favor nuestro el reclamo que había entablado la Asociación de Talcahuano, pues no habiendo esta Asociación enviado a tiempo sus datos, e lfallo se dió en su contra.

Del mismo, sobre la proposición que hacía en comunicación anterior, referente a la concertación de un partido de fútbol con algún buen equipo de la capital y manifiesta que desafiará al perdedor del partido Colo-Colo - Audax, que juegan el domingo 9 del presente, y al mismo tiempo propone una segunda presentación con el vencedor.

De la Joyería Soto, de Concepción, avisando que ya se encuentran listos y grabados los premios.

Del Matías Cousiño, solicitando cancha para el domingo 16 del presente para jugar un amistoso con el Andrés Bello F. C. de Minas Schwager.

Del Unión Deportivo, inscribiendo a los socios seoñres Juan Cisternas y Victoriano Medina, ambos acompañan solicitud de admisión y no han pertenecido antes a otra institución.

CUENTA.— El señor Jacinto Sandoval, da cuenta que los partidos del domingo pasado no se realizaron debido al mal tiempo y al mismo tiempo insinúa la idea de que por intermedio de los diarios se haga una acaración respecto a los motivos que han impedido hasta la fecha efectuar la entrega de los premios correspondientes a la pasada temporada de fútbol.

El presidente, señor Unda, da cuenta que debido a la falta de algunos comprobantes no se pudo efectuar la revisión de los libros de tesorería de la Liga Infantil de Fútbol.

ACUERDOS.— Indultar al jugador Rosamel Fica C., por se el último partido de la temporada .

Nombrar una comisión compuesta por los señores Zenón Unda, Víctor Chamorro, Jacinto Sandoval, Luis Manríquez, Erasmo Aravena y el secretario, y reunirse en la próxima semana para ocuparse de la redacción de los reglamentos internos de esta Asociación.

Aceptar los socios que presenta el Unión Deportivo.

Conceder la cancha que solicita el Matías Cousiño.

Proceder a la repartición de los premios de la temporada de 1930, el domingo 16 del presente, en un solemne acto en el Teatro de la Compañía Minera e Industrial de Chile.

Fallar a favor del Luis Cousiño el reclamo entablado por el Carlos Cousiño y devolver al Carlos el dinero que acompañó al hacer este reclamo.

Fijar el partido de desempate entre el Deportivo Manuel Rodríguez y Luis Cousiño, para el domingo próximo a las 10 horas. Arbitro, señor Luis Rojas. Director de turno, señor Erasmo Aravena. Banderolas e Luis.

Se levantó la sesión a las 21.50 horas.

CURANILAHUE

Espias o soplones políticos.— Es una aspiración general de todos los pueblos y ciudadanos, que el Supremo Gobierno, acoja sus deseos en el sentido de dar a conocer una lista amplia y completa de todos esos pobres de espíritus, que con una alma tan mercenaria, durante el régimen tiránico de Ibáñez, llevaron dolor y miserias a tantos hogares.

Estos mismos, que aún desempeñaban sus tristes comisiones cuando se tambaleaba aquel gobierno despótico, y que al caer definitivamente, se aprosuraron a levantar gritos de adhesión a los hombres que subían al poder, deben ser desenmascarados.

En nuestro pueblo, como estamos seguros que ha ocurrido en muchos otros, se rumureaba con insistencia, que también residían uno o dos soplones, agregándose diversos indicios de su actuación. La tranquilidad de mucha gente honrada y consciente fué perturbada por los satíricos comentarios, y otras personas, en forma seria, han sido molestadas en el mismo sentido. Todo el mundo quiere conocer esos soplones, en datos oficiales, para que así puédase repudiarles de la sociedad.

CORONEL

In Memoriam

Mañana primer aniversario del fallecimiento de nuestra querida e inolvidable madre y esposa

FAUSTINA GRADINES TORRES

(Q. E. P. D.)

Rogamos a nuestras relaciones y amigos se sirvan asistir a una misa de honras que se oficiará mañana lunes en la parroquia de Coronel a las 9 horas, por el descanso de su alma.

Acto que comprometerá la gratitud de su esposo
Estanislao Bahamonde e hijos

Coronel, Villa Mora, 9 de agosto de 1931.

PRECIOS DE VENTA

Precios máximos de venta al contado de los artículos de primera necesidad, fijados por la H. Junta de Vecinos, que estarán en vigencia hasta nuevo aviso

	Por mayor	Al detalle.
		KILO
Arroz Italiano 3 A	$ 48 el qq.	$ 1.30
Arvejas verdes	$ 25 100 kilos	0.30
Avena machacada (Quaker)	$ 37 saco de 46 kilos	1.00
Azúcar en pansitos	$ 28.40 el cajón	1.40
Azúcar granulada, refinada	$ 1.05 el kilo	1.20
Azúcar granulada, corriente		0.90
Café Brasil, tostado	$ 212 46 kilos	5.20
Café de higos	$ 24 cajón, de 200 pts.	0.15
Frejoles avalitos	$ 50 100 kilos	0.60
Frejoles burritos	$ 60 100 kilos	0.70
Frejoles burros grandes	$ 70 100 kilos	0.80
Frejoles coscorrones	$ 60 los 100 kilos	0.70
Fideos corrientes	$ 54 el quintal	1.40
Fósforos	$ 126 el cajón, paquete	1.00
Fósforos	la caja	0.10
Grasa refinada de primera	$ 87 el cajón	2.80
Harina flor	el quintal	32.00
Harina flor	Por medios quintales	32.50
Harina flor	Por cuartos quintales	33.00
Harina flor		0.80
Huevos	$ 3.00 docena, cada uno	0.30
Jabón recina de primera	$ 1.70 kilo	2.00
Jabón vetado	$ 1.70 el kilo	2.00
Lentejas grandes	$ 50 100 kilos	0.60
Maíz	$ 24. 100 kilos	0.30
Manteca de chancho de primera	$ 54 latas de 40 Lbs.	3.40
Papas corahilas	$ 15 100 kilos	0.20
Sal de cocina	$ 12 sacos 80 kilos	0.20
Trigo mote	$ 62 los 100 kilos	0.75
Trigo blanco de 1.a calidad	$ 34 los 100 kilos	0.40
Trigo Egipto	$ 42 los 100 kilos	0.50
Velas corrientes	$ 94 q. 160|4, el paquete	0.40
Velas corrientes	300|4, el paquete	0.80
Velas corrientes	380|4, el paquete	1.00
Yerba de hoja fina N.o 6	el paquete	2.40

PRECIO DE LA LECHE

Leche de vacas estabuladas de los alrededores de Coronel, y repartidas, en tarros, $ 0.70. el litro.

PRECIOS DE LAS CARNES

	KILO
Filete, lomo, picanilla y punta de ganso	$ 2.80
Posta rosada, posta negra y riñones	$ 2.20
Surtido	$ 2.—
CORDERO	
Pierna y chuletas	$ 3.00
Espaldilla. costilla y espinazo	$ 2.80