Fundado el 16 de Noviembre de 1923
Oficinas: Barros Arana 559
Teléfono 28 Casilla 14 C

LA PATRIA

de 24 páginas
20 centavos

AÑO VIII — CONCEPCION (CHILE), DOMINGO 23 DE NOVIEMBRE DE 1930 — Núm. 2653

"LA PATRIA". — CONCEPCION
Biblioteca de la Universidad de Concepción
Casilla 20 C.
Presente

BIBLIOTECA UNIVERSIDAD DE CONCEPCION DE LA

EL FANTASMA DEL BUQUE ABANDONADO

POR

ERIC W. TOWNSEND

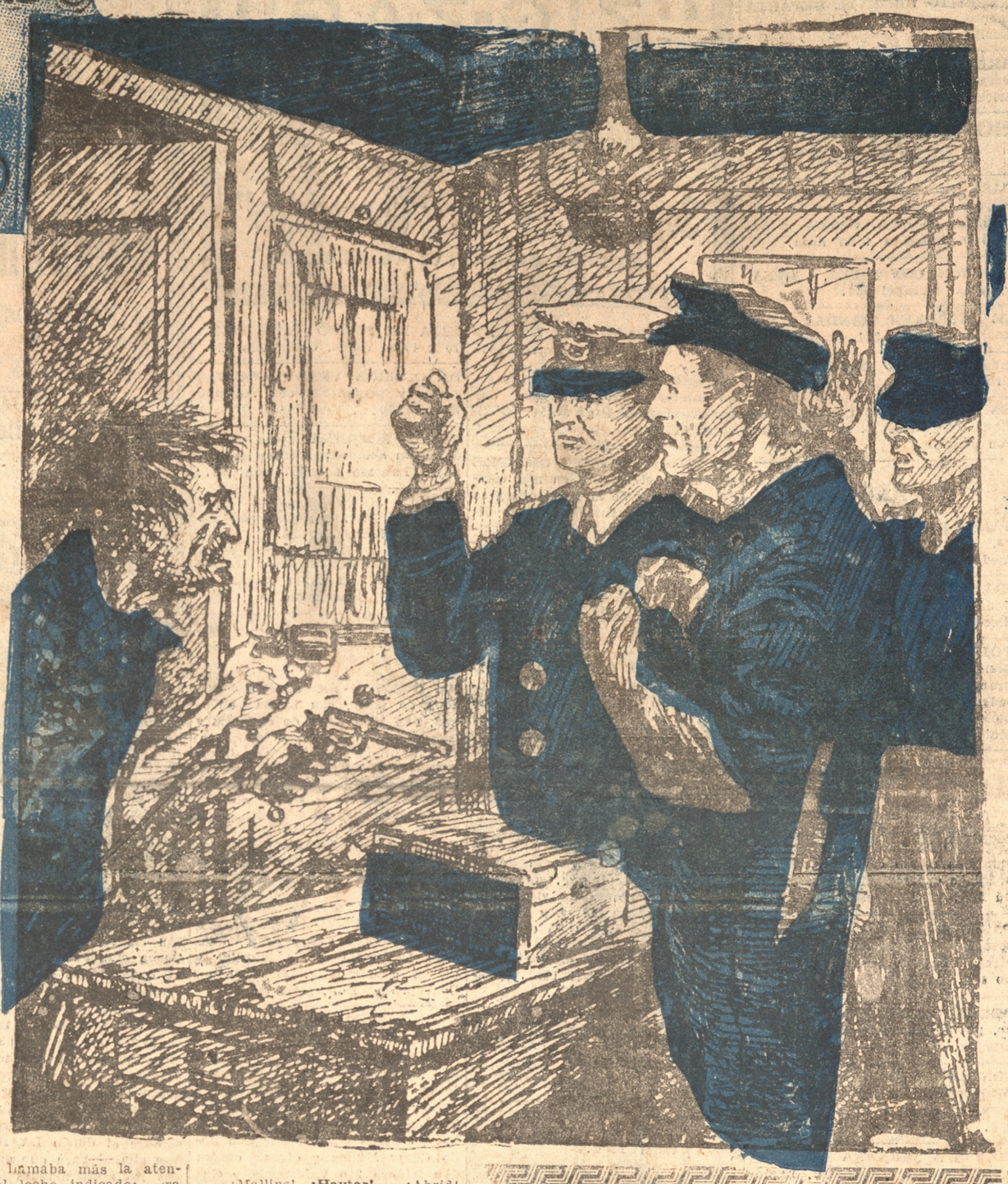

Decididamente, hay algo misterioso en la embarcación esa—declaró Birke mientras, apoyado en la borda, concentraba toda su atención en el velero detenido a no mucha distancia, que la luz de la luna perfilaba sobre el fondo oscuro del firmamento.

—Sin duda se trata de los restos de un naufragio ocurrido hace tiempo—replicó Russel encogiéndose de hombros.—No hay más que ver el estado del velamen.

—No, viejo; las velas estarán todo lo deterioradas que quieras, pero el casco ha sido pintado recientemente.

—Entonces es posible que sea un buque que se encuentre en las mismas condiciones del nuestro.

—¡Hum! En tal caso se vería algún ser humano y no reinaría en cubierta semejante abandono.

Realmente, había algo extraño en aquella embarcación anclada entre los arrecifes del mar Sargasso; en un lugar donde sólo en caso de necesidad extrema u obligados por las circunstancias, se aventuraban los capitanes a conducir sus naves. A no mediar la avería en la maquinaria, producida a raíz de la tormenta de la víspera, y de no haber quedado el "Cruz del Sur" a merced de las olas a consecuencia de la misma, difícilmente habría llegado hasta allí. Los peligros de la zona eran bien conocidos por todos los tripulantes y por ello les llamaba mayormente la atención, la presencia de otro navío estacionado en el mismo sitio hacía tiempo, a juzgar por la cantidad de algas marinas que tenía adheridas al casco, junto a la línea de flotación.

Repentinamente, oprimió Burke el brazo de su compañero con nerviosidad; acababa de ver unas luces opacas e indecisas, deslizarse por el puente del bajel abandonado:

—¿Has visto?—preguntó a su joven camarada.— Debe haber alguien a bordo.

—¿Lo crees así?—replicó Russel dubitativo.

—Por las dudas, voy a cerciorarme; ¿me acompañas?

—¡Como no, viejo!

Volvióse Burke hacia otro tripulante que no estaba lejos y añadió:

—¿Quieres venir con nosotros, Corssby?

El interpelado asintió en silencio y los tres hombres arriaron un bote y empezaron a remar en dirección al buque misterioso, sorteando hábilmente los arrecifes, difíciles de divisar a primera vista por la enorme cantidad de plantas marinas que aparecían en la superficie de alfombra de una sola pieza.

Diez minutos más tarde llegaba la lancha a su destino, empezando a recorrer lentamente el costado del casco, en busca de un lugar a propósito para que pudieran los hombres izarse a cubierta. Al llegar junto al timón, en la parte de popa donde quedaba la cadena del ancla, Burke y sus compañeros trataron de descifrar el nombre de la embarcación.

—El "Inlander", de Sidney —declaró Russel en voz alta.

—No lo había oído nombrar nunca— repuso Burke.

Pero no se detuvo mucho rato a considerar el hecho; agarrándose a la cadena del ancla para trepar por ella, agregó:

—Tú, Russel, ven conmigo; en cuanto a Crossby, es preferible que se quede al cuidado del bote.

Subieron ágilmente hasta la borda y una vez en cubierta se detuvieron, dirigiendo una mirada a su alrededor; las cuerdas y cables sin enrollar y en el más completo desorden, parecían dar a entender que el velero había sido abandonado apresuradamente después de una serie de maniobras complicadas y, por lo visto, inútiles. El más joven de los dos visitantes, lanzó una exclamación de horror que indujo a su camarada a volverse alarmado:

—¡Mira, Burke!— balbuceó el primero.—¡Un esqueleto!

En efecto; medio recostado en la barandilla, descarnado ya por completo pero conservando los huesos su disposición natural, un esqueleto humano se destacaba siniestramente sobre el fondo oscuro de la madera.

—Cuando yo digo que hay un misterio aquí!—refunfuñó el viejo.—Pero a fe de Burke que me llamo, yo he de ponerlo en claro.

Anduvieron un trecho por cubierta, hasta la escotilla que conducía al interior del buque, y bajaron a tientas la escalera hasta que sus pies hallaron lugar firme. Pero entonces vieron algo que los hizo estremecer de horror. En el fondo del oscuro aposento, dos ojos fosforescentes, brillantes como los de una fiera espantosa, les observaban fijamente, balanceándose de un lado a otro como si la bestia, el monstruo, o lo que fuera, tomara impulso para arrojarse encima de los imprudentes intrusos. Al mismo tiempo resonó una carcajada que nada tenía de humano.

Frío sudor cubrió las sienes de ambos hombres y el que menos edad ahogó un grito de espanto. Y sin necesidad de pronunciar una sola palabra, en tácito y común acuerdo, huyeron los dos de aquel antro de angustia, subiendo de nuevo la escalera a toda velocidad y no deteniéndose en su loca carrera, hasta llegar junto a la borda. La lancha permanecía en el mismo sitio donde la dejaron; rápidamente Burke y Russel se deslizaron hasta ella y empuñaron los remos, alejándose del fantasmagórico bajel.

—¿Qué ha sucedido?—inquirió Cross lleno de curiosidad.

—En esa embarcación existe un enigma que debe desentrañarse a toda costa—murmuró el viejo lobo de mar.—Luces extrañas, risas inexplicables, esqueletos...

Hace falta hallar una explicación razonable...

El resto de la tripulación del "Cruz del Sur" formada por hombres excépticos e incrédulos, tomaron a broma la narración especulazante de los expedicionarios, juzgándolos víctimas de una ilusión a la que contribuyera el misterio de la soledad y la idea concebida de la existencia de algo insólito en la nave abandonada.

La incredulidad de sus compañeros provocó la irritación de Burke; él no estaba loco ni era hombre que se dejara intimidar por cualquier tontería; algo existía algo fuera de lo corriente y no descansaría hasta desentrañar el misterio.

Expuso los detalles de su visita nocturna al capitán Fayle y solicitó su compañía para regresar al navío siniestro el día siguiente. No les faltaría tiempo para ello, por cuanto la avería de las máquinas les obligaría a permanecer todavía veinticuatro horas más, anclados en el mismo sitio.

Accedió Fayle al deseo de su subordinado, aunque sin poder ocultar su excepticismo; y apenas el sol apareció en el horizonte, descendió al bote en compañía de Burke y Russel, dirigiéndose a "Inlander" y subiendo a cubierta.

Bajo la claridad diurna, el lúgubre despojo humano había perdido gran parte de su aspecto siniestro. Irritado, el viejo lobo de mar le asestó un puntapié enviando el esqueleto a unos pasos de distancia.

Se encaminaron en derechura a la escotilla y descendieron la escalera; en el interior la oscuridad no era ahora tan completa como la víspera, a pesar de que tampoco podía decirse que el recinto estuviera iluminado. Apenas podían distinguirse confusamente las siluetas de los objetos y aún para ello precisaba que la vista, desquiciada or la claridad exterior, se acostumbrara a la semipenumbra reinante.

El capitán, que precedía a sus dos subalternos, retrocedió un paso y echó mano al revólver en el fondo exactamente como los describiera Burke, los dos ojos relucientes se balanceaban amenazadores.

—Seguramente debe tratarse de un caso de fosforescencia especial—indicó Fayle, acercándose al supuesto monstruo con el arma amartillada y dispuesto a hacer uso de ella si las circunstancias lo requerían.

No tardaron en desentrañar el enigma; tratábase de una red sus pendida por los extremos a dos argollas y en cuyo centro, hábilmente colocadas, había dos partículas de fósforo que, en la oscuridad, adquirían aquel brillo que tanto terror produjera la víspera en los dos marineros. Por otra parte, el aire que penetraba por la abierta escotilla, movía la red de un lado a otro, contribuyendo a dar aspecto de vida a la bien urdida ficción.

—Tenían ustedes razón—advirtió el capitán.—Todo eso no puede ser obra de la casualidad; es necesario llegar al fin del asunto y aclararlo por completo.

Tranquilizados ya en lo concerniente al monstruo guardián, los tres hombres se dirigieron a una puerta que, probablemente, debió ser en un tiempo el camarote del capitán del navío. Estaba sólo entornada, por cuyo motivo no hallaron dificultad en abrirla: al cruzar el umbral, detúvose Burke y aspiró con fuerza, oliendo el aire.

—¡Qué olor a tabaco!—exclamó.—Sin duda alguien ha estado fumando aquí no hace mucho

Antes que sus dos compañeros pudieran contestar ni hacer el menor comentario, llegó a sus oídos el eco de varias voces que discutían. Nuevamente empuñó Fayle el revólver, pero el rumor de la discusión se apagó al punto, reinando impenetrable silencio.

—¿Habremos sido víctimas de una alucinación —murmuró el capitán dubitativamente.— Sin embargo, yo creo que los tres hemos oído perfectamente, ¿no es cierto

En efecto—asintió Russel.

—Sí, capitán—corroboró Burke.—Además no cabe la menor duda de que este camarote ha servido de alpargue a algún ser humano recientemente; vea la cama desde donde quiera que le encontrase y la ocasión ha llegado.

—¿Qué te propones hacer?

—Ustedes han visto más de la cuenta y, en realidad, no debería soltarlos; pero me siento magnánimo y voy a permitirnos volver a vuestro buque inmediatamente, pero con la condición de que olvidaréis cuanto visteis y levaréis anclas en el término de doce horas. De lo contrario, tengo aquí una cantidad de pólvora suficiente como para mandaros a todos a los quintos infiernos.

—Bien; vamos, pues—repuso Fayle.

—Un momento—atajó el de los revólveres.—Ustedes quedan en libertad, pero Daisy permanece conmigo.

Y levantando la voz para llamar la atención de alguien que no estaba a la vista, añadió el bandolero.

—¡Mallins! ¡Haytor!.. ¡Abrid!

Se oyó rumor de pasos precipitados en el pasillo y la puerta cerrada poco antes, volvió a abrirse para dejar paso a dos tipos de la misma calaña de Hedler.

—Acompañad a ese par de curiosos a cubierta y cuidad de que regresen a su barco— conminó Creyton.

—Lo no puedo partir así—decidió Fayle.

Pero el viejo le puso una mano en el brazo y murmuró en voz baja:

—Vaya tranquilo, capitán; yo me encargo de arreglar eso solo.

Consideróle su superior atentamente y tranquilizado, sin duda por la expresión enérgica, decidida y confiada de Burke, consintió:

—¡Vamos!

Segundos más tarde, Creyton y el lobo de mar estaban solos en el camarote.

—Aquella vez me la jugaste de puño, Daisy—indicó el bandido con una carcajada burlona.—Pero ahora voy a tomar revancha cumplida.

Al poco rato, los dos satélites del miserable, estaban de vuelta.

—Permanecimos observando en cubierta hasta que la lancha estuvo lejos—explicó Mallins.

—Muy bien—aprobó el jefe.—Amarrad ahora a ese.

Ante la absoluta inutilidad de toda resistencia, Burke se dejó atar sin decir palabra. Una vez convenientemente sujeto el prisionero, sacó Creyton unas botellas de ron y los tres facinerosos empezaron a beber, mientras comentaban la aventura.

—Esos no vuelven más—asefftto. -.e.h . fhk vbg xzvbgbb guró Mallins sonriendo.—Y, sin embargo, si sospecharán lo que realmente contiene el buque...

Una mirada enérgica y una exclamación de Hedler, cortaron la palabra a su secuaz.

—¡A ver si sabes conservar la lengua un polo más quieta! Piensa que el tipo ese no merece ninguna confianza.

—¡Bah! Qué puede hacernos si está en nuestro poder.

—No confíes demasiado en ello. Con individuos de su clase mejor es andar siempre con pies de plomo.

Burke, que permanecía afectadamente indiferente a cuanto ocurría a su alrededor, solicitó de pronto:

—No me vas ainvitar a ni sambién Hedler? Tengo la garganta seca; un poquito de ron me entonaría el cuerpo.

Los dos compinches del bandido miraron a su jefe, esperando su decisión.

—Dadle una botella—autorizó Creyton.—Por el tiempo que le queda de vida, vale la pena concederle un último favor; ¡que se emborrache caramba!

Y una risotada soez puso fin a la macabra burla del miserable.

—Gracias—replicó el viejo sin inmutarse.—Sin embargo, no puedo beber con las manos atadas así, a la espalda. Suéltame un momento que, después de todo, no puedo escaparme.

El facineroso pareció reflexionar unos segundos y al final decidió:

—¡Sea! Desatale las manos Haytor.

Pero como medida de precaución y mientras el aludido procedía a soltar las ligaduras que sujetaban al prisionero, Hedler desenfundó uno de los dos revólveres que había vuelto a guardarse y lo dejó encima de la mesa, al alcance de su mano.

—Eso ya está un poquito mejor—comentó Burke, frotándose las doloridas muñecas.

Tomó la botella que le ofrecía Mallins con un golpe hábil contra el suelo, hizo saltar el gollete y se dispuso a beber.

—Por el recuerdo de nuestras hazañas en Tomabulú—brindó.

Apuró unos sorbos del líquido, chasqueó la lengua contra el paladar y secóse los labios con el reverso de la manga.

—¡Delicioso!—exclamó.— Hace tiempo que no tenía ocasión de gustar licor tan excelente.

Bebió un segundo trago repitiendo las mismas operaciones y de pronto, cuando menos esperaban sus enemigos un ataque repentino, levantó en alto el casco de la botella y lo arrojó con todas sus fuerzas contra el rostro del bandido Instintivamente, alargó Hedler la mano para apoderarse del arma, pero aturdido por el golpe y herido por los cristales al romperse, no atinó con ella y, por el contrario, dió un manotazo a la mesa que envió el revólver a lo lejos.

Inmediatamente y aprovechando la sorpresa de sus contrincantes, se abalanzó el viejo al que tenía más cerca y le asestó un puñetazo a la mandíbula haciéndole caer sin sentido. A continuación saltó encima de Haytor y empezó a golpearle con todas sus fuerzas; sin embargo, el facineroso no estaba dispuesto a dejarse vencer sin resistencia y pugnaba, a su vez para dominar al lobo de mar.

La lucha se prolongó por espacio de cinco minutos, sin definirse de un modo evidente en favor de ninguno de ambos rivales; era uno de ellos quien parecía a punto de alcanzar la victoria sobre el otro, ya se advertían los papeles y el supuesto vencedor amenazaba ser vencido.

Cubriéndose el rostro con ambas manos y quejándose lastimeramente, Creyton no estaba en situación de tomar parte en la contienda. Las heridas producidas en su cara por los pedazos de vidrios de la botella, le dolían horriblemente y la sangre que fluía abundante de los diversos cortes, le cegaba por completo.

El peligro mayor para Burke estaba en Mallins, quien volvía en sí lentamente y no tardaría en convertirse de nuevo en un enemigo peligroso. Mientras peleaba sin desfallecer, el viejo se daba cuenta exacta de la situación, con extraordinaria serenidad; eso le permitió rechazar de una patada el nuevo ataque del otro canalla.

Desgraciadamente, pero, la si-

PASA A LA PAGINA 9.

PROVEASE EN Gath&Chaves

Antes de irnos al nuevo local, iniciamos

Mañana nuestra

GRAN VENTA

por traslado

Debemos sacar todas las mercaderías a precios irrisorios aún menos del costo.

Visítenos y cerciórese

Gath&Chaves

Por que la Tintura

FRANCOIS

Se ha impuesto al público?

Unicamente porque ha comprobado que es la única tintura perfecta, de fácil aplicación y de precio reducido.

La Tintura Instantánea

FRANCOIS

M. R.

se vende en todas las Farmacias en los colores siguientes:

Negro, castaño oscuro, castaño y castaño claro.

Autorización Dirección General de Sanidad, decreto 2505.

AVISOS ECONÓMICOS

POR HABER RECIBIDO GRANDES PARTIDAS

REALIZAMOS PLATANOS

MADUROS

TALCAHUANO: Colón 349 - Teléfono 29 - CONCEPCION: Maipú 418 - Te éfono 315 — SE REPARTE A DOMICILIO

Compañía Frutera Sud Americana

SEGUROS contra INCENDIO

Williamson, Balfour y Cia. S. A,

Agentes Generales autorizados para extender Pólizas, pagar siniestros, etc.

SE NECESITAN

SE NECESITA UNA SIRVIENTA. Manuel Rodríguez 1078.

CON URGENCIA NECESITO UNA sirvienta y cocinera. Interesadas, tratar Janequeo 733.

NECESITAMOS EMPLEADA, NIñera. Presentarse de 2 a 4 con recomendaciones. Prefiérese entienda costura. O'Higigns 488.

SEÑORITA O JOVEN SIN PREtenciones necesito para vendedor y cobrador en plaza. Confitería Forlales, O'Higgins N.o 688.

EMPLEADA NECESITO. SERRAno 1188.

NIÑO PARA ASEO OFICINA Y mandados necesitamos. O'Higgins 888.

NECESITO MECANICO COMPEtente en máquinas de escribir. Rengo N.o 740.

NIÑO PARA EL SERVICIO NEcesito. Salas 875.

SE NECESITA SEÑORA VIUDA para atender quehaceres de casa, prefiérese sin niño, buen sueldo. Tratar Manuel Montt 151.

COCINERA CON RECOMENDAción se necesita en O'Higgins 362.

BOLSA DEL TRABAJO.— OFREce el siguiente personal: 1 albañil, 3 ayudante mecánicos, 1 ayudante encuadernador, 1 ayudante pastelero, 5 choferes, 1 carpintero, 1 confitero, 4 fogoneros, 2 llaveros de fundo, 5 mineros, 3 mecánicos, 2 mayordomos, 1 maquinista, 5 mozos, 1 motorista, 5 oficiales mecánicos, 1 oficial carpintero, 15 peones, 1 pintor, 2 empleados de oficina, 3 vendedores, 1 dactilógrafo y un administrador de fundo con recomendaciones. Necesita el siguiente personal: 2 llaveras, 2 lavanderas y trabajadores para hacer astillas a trato. Se recomienda a las personas que esten sin ocupación pasen a inscribirse a la Bolsa de Trabajo que funciona en la Secretaria de Bienestar Social de la Intendencia de 9 a 12 A. M.

NECESITAMOS REPARTIDORES para cervezas y gaseosas, preferible tenga carretilla propia. Verse en Av. A. Prat 1140, Concepción

SE NECESITA COCINERA, PENsión Valdivia, calle Valdivia 138.

ARRIENDOS OFRECIDOS

NECESITO ARRENDAR CASA tenga portón y sitio grande, radio Tucapel Prat y Rozas Chacabuco. Serrano 760.

ARRIENDASE BONITA PIEZA central independiente, puerta a la calle. Colo Colo 134.

SE ARRIENDA DEPARTAMENTO independiente, Orompello 831. Tratar en Heras 1076.

OJO: ARRIENDO BARATO CASA sitio independiente arbolado. Carrera 1535.

ARRIENDO CASA BAJOS CUAtro piezas, servicios frente Parque Lamas 733.

CASAS, DEPARTAMENTOS Y LOcales, tenemos en arriendo para entrega inmediata, de $ 120 a $ 600. O'Higgins 529.

SE ARRIENDA, CASA FAMILIA, buena pieza, altos. Prefiérese extranjero. Freire 211.

NECESITO URGENTE DEPARTAmento, tres piezas, cocina. M. V. Casilla 14 C.

ARRIENDO MAGNIFICA CASA para familia, con lámparas eléctricas. Tratar: Serrano 219.

HOTELES, PENSIONES Y RESTAURANTS

CASA RESIDENCIAL ARRIETA, Barros Arana 739. Recibe pensionistas de mesa, viandas a domicilio, baños a toda hora.

PENSION CON PIEZA, MESA, viandas. Tucapel 634.

SE REPARTEN VIANDAS A DOmicilio. Carrera 311.

BUENA PIEZA CON PENSION. Orompello 774.

EN SERRANO 463 CERCA ESTAción, arriéndase pieza amoblada, con pensión.

VARIOS

TALAJES ABUNDANTES OFREZco, recibo vacunos y gando a medias. Casilla 627.

TALLER DE MODAS. ESPECIAlidad en trajes sastre. Precios módicos. Cruz 465.

POLLERIA Y FRUTERIA "LA Mundial" ofrece al público un gran surtido de aves y frutas de todas clases, huevos frescos recibe diariamente. Teléfono 302. Maipú N.o 702.

SITIOS CON $ 100 AL CONTADO 30 al mes entrega inmediata muy bien situadas, véalo hoy mismo sin interés. Ejército 717. B. París.

LIQUIDO MAQUINA SINGER DE mano en ciento ochenta pesos, id. pedal en cuatrocientos pesos. Maipú 248.

PASTO PRIMER CORTE NUEVA cosecha, al mejor precio de plaza ofrece. Bodega Prat 879. Teléfono 694.

PERMUTO 150 CUADRAS TERREno, pueblo Tucapel, por casa Concepción. Galvarino 678.

CONTABILIDAD, TAQUIGRAFIA, Redacción. Dactilografía. Inscribase, mensual $ 40. Caupolicán 236.

COPIAS A MAQUINA PROLIJAS y rápidas para estudiantes. Lamolliatte 48.

BOLSA DE TRABAJO. OFRECE el siguiente personal: — 1 albañil, 3 ayudantes mecánicos, 1 ayudante pastelero, 1 ayudante encuadernador, 6 choferes, 1 confitero, 1 copero, 1 cortador de carne, 1 contratista de carpintería, 3 electricistas, 1 enfierrador, 6 fogoneros, 1 garzón de cafetería, 2 llaveros, 8 mozos, 5 mineros, 6 mecánicos, 1 maquinista 1 mayordomo, 1 mesonero, 1 motorista, 4 oficiales albañiles, 4 oficiales carpinteros, 5 oficiales mecánicos, 19 peones, 2 pintores, 3 empleados de oficina, 1 practicante, 1 ayudante contador, 1 ayudante bodeguero, 1 dibujante, 3 vendedores a comisión, 1 Administrador de fundo y 1 dactilógrafo.— Necesita el siguiente personal:— 2 llaveras, 2 lavanderas, 4 adoquinadores y una buena empleada para la cocina, urgente.— Se recomienda a las personas que estén desocupadas pasen a inscribirse a la Bolsa de Trabajo que funciona en la Secretaría de Bienestar Social de la Intendencia de 9 a 12 A. M.

TALAJE ABUNDANTE OFREZco, recibo vacunos y lanares a medias. Casilla 627.

REFORMO TODA CLASE DE muebles y trabajo de carpintería. Ongolmo 650.

BARQUILLOS PARA HELADOS a $ 6 pesos el mil. Maipú 773.

Academia Mercantil

Cuenta con las siguientes asignaturas:

Comercial. Dactilografía, Inglés y Aritmética.

Contabilidad, Taquigrafía, "Gregg", Redacción Comercial.

Los cursos de seis meses empezarán imprescindiblemente el primero de Diciembre.

Precio mensual $ 40, el curso, comprendido las asignaturas indicadas.

También preparo estudiantes para exámenes, especialmente en Inglés.

Matrícula de 10 a 12 y de 14 a 17 horas.

En calle Caupolicán N.o 236. Frente al Instituto Comercial.

EL DIRECTOR.

REGALAMOS

un abono para la REVISTA

"ZIG-ZAG"

de medio año a cada comprador de una máquina de escribir **"Continental".** Regamos consultar precios y pedir una demostración de esta afamada máquina en sus 7 modelos, incluso portátil a sus Agentes

Soc. Imp. y Lit. "Concepción"

Sección Máquinas de Oficina

¡DISCOS QUEBRADOS LOS PEga "La Casa Azul". Freire 718.

NECESITO URGENTE $ 3.000 PAgo intereses año anticipado doy buena propiedad garantía. O'Higgins 529.

NO PIERDA TIEMPO SIEMPRE que tenga el calzado en mal estado, acuérdese de la Reparadora se los dejará flamantes con poco dinero. Tenemos toda clase de calzado.

Freire 702 esquina Aníbal Pinto.

LADRILLOS

SI USTED QUIERE EDIficar o hacer cualquier trabajo, pida el mejor ladrillo como piedra a precios moderados al teléfono 580. Carrera 1802.

PRESTAMOS HIPOTECARIOS por casas en Concepción, trámito al 7 por ciento anual. Orompello 426.

EL TALLER DE PINTURA DE Abel García ejecuta toda clase de trabajos de pintura, empapelados y colocaciones de vidrios en P. Valdivia, La Toma y Pueblos vecinos. Dirección: Colo Colo 590

ESCOBAS: HAGA SUS PEDIDOS en la Fábrica, Heras 1168. Teléfono 507. Casilla 1007.

COMPRA- VENTA VARIAS

VENDO DE OCASION ROMANA para mostrador y molinillo para café. Maipú 1302.

COCINA ECONOMICA SE VENde de ocasión. Víctor Lamas 745.

POR TERMINACION DE SOCIEdad, vendese negocio abarrotes y anexo bodegas vinos, poco capital. Lientur 1199.

PRENSA DE COPIAR SE VENDE de ocasión. Verla y tratar O'Higgins 785.

SE VENDE UNA CHIMENEA. Tratar: Prat 80.

UNA PUERTA DOS HOJAS USAda., barato vendo. Heras 764.

CAMION OCASION BUEN ESTAdo compro, pago por mesualidades. Indicar precio y marca a casilla 97. C.

PIANOS OCASION VENDO. TUcapel 634.

DE OCASION VENDO APARAdor, escritorio y otros muebles. Víctor Lamas 745.

SITIO CON FRENTE 18 MEtros, avenida Manuel Rodríguez, al llegar Orompello, lado Norte, se vende. Tratar, Sr. Millán, Notaría Larenas.

VENDO OCASION BOMBA TRASvasijadora para vino. Tratar Manuel Montt 269.

TEJAS USADAS VENDO UNA partida, muy barato. Ainavillo 414.

COMPRO CASA 14 a 16 MIL. Lautaro 529. L. de B.

HELADERA GRANDE VENDO de ocasión. Maipú 773.

CAMION BUEN ESTADO COMpro, pago cuotas mensuales, J. Arameda. Casilla 97. C.

SACOS VACIOS DESDE UNO Y por partidas compro, Serrano 955.

VENDO GONDOLA BUEN ESTAdo, recorrido Maipú, B. Arana. Tratar Maipú 1118.

VENDO UN CAMION DE VOLCAmiento, Bulnes 101.

CAJA DE FONDO IMPORTADA 70 x 40 se vende. Orompello 327.

DE OCASION VENDO COCINAS catres y peinadores con mármol. Maipú 1302.

VENDO MAQUINA VULCANIZAdora con accesorios se enseña manejo. Lautaro 641, L. Sánchez.

VENDO MAQUINA ZINGER, 7 cajones $ 380, perfecto estado. Probarla Lincoyán 718.

VENDO PELUQUERIA, TALLER sombrerería, un salón lustrar en Prat 819. Concepción.

MAQUINA SINGER VENDO DE ocasión en perfecto estado. Lautaro 631.

DE OCASION SE VENDE BOdega de vinos, con buena clientela, con toda clase de embases y enseres necesarios, por ausentarse a Santiago. Tratar Rozas 399

VENDO MAQUINA TEJEDORA Persson nueva. Tratar Colo Colo 699.

COMPRO ROMANA 500 KILOS, balanza mostrador, molinillo para café, y vidrieras. Tratar Freire 113.

FRESONES VENDE FRUTILLAR "La Colmena" Chiguayante, teléfono 10, venta en el frutillar y puesto a domicilio. Depósito en Concepcion. B. Arana 60.

JUDICIALES

REMATE JUDICIAL.— POR REsolución de 11 del presente del Segundo Juzgado de Letras de esta ciudad, en la ejecución por cobro de pesos seguida por don Julio César Muñoz y otros contra don Isidoro 2.o Valenzuela y Gustavo Valenzuela, se ha fijado el veintiocho del actual, a las quince horas, para que tenga lugar el remate de una propiedad ubicada en la calle O'Higgins esquina de Yerbas Buenas del pueblo de Penco de este Departamento: que deslinda: al Norte, calle de O'Higgins; al Sur, con Mauricio Riffo, al Oriente, con Eduardo Krause, y al Poniente, con calle Yerbas Buenas; Mínimun: Dos tercios de $ 4.000. Antecedentes: Secretaría del Segundo Juzgado Concepción, 14 de noviembre de 1930.— Enrique Urrutia Manzano, Secretario.

QUIEBRA JOSE SANTOS AGUAyo.— Concepción, tres de noviembre de mil novecientos treinta. VISTOS: y teniendo presente el certificado acompañado a estas gestiones, se halla en cesación de pagos el comerciante de esta plaza en consecuencia, es procedente la declaratoria de quiebra pedida por don Oliverio Moore, por la Sociedad Feria Briceño Ltda. Por estas consideraciones y visto lo prescrito por los artículos 3.o, 39, 47 y siguientes de la Ley 4558, se declara en quiebra al comerciante don José Santos Aguayo, domiciliado en el Mercado Municipal de esta ciudad, puesto N.o 25. En consecuencia, el representante en Concepción del Síndico General, don Mauricio Litvak, procederá a incautarse de todos los bienes del fallido, sus libros y documentos, bajo inventario que practicará un ministro de fé proporcionándole para este efecto el oficio correspondiente al señor intendente de la provincia. Hágase saber a las Oficinas de Correos y Telégrafos que deben entregar la correspondencia y despachos telegráficos, al Síndico Sr. Litvak, oficiándose. Acumúlense al presente juicio de quiebra todos los juicios que existan contra el fallido y que estuvieren pendientes y que puedan afectar la marcha de la quiebra. Hágase saber al público que no debe pagar ni entregar mercaderías al fallido, so pena de nulidad de los pagos y entregas; y ordénase a las personas que tengan bienes o papeles pertenecientes al fallido para que dentro de tercero día los pongan a disposición del Síndico, bajo apercibimiento de tenerlos por cómplices o encubridores de la quiebra. Hágase saber a todos los acreedores residentes en el territorio de la República que deben presentarse con los documentos justificativos de sus créditos en el plazo de treinta días, bajo apercibimiento de que les afectarán los resultados del juicio sin nueva citación. Para los efectos de hacer saber la quiebra a los acreedores que se hallen fuera de la República, caso que ellos existan, con respecto al fallido, despáchanse los correspondientes oficios, indicándose en cada plazo el emplazamiento correspondiente que tendrán dichos acreedores para comparecer en el juicio, a fin de hacer valer sus derechos. Designase el diario LA PATRIA de esta ciudad para que en él se hagan las notificaciones por avisos procedentes en este juicio universal de quiebra. Inscríbase la presente declaración de quiebra en el Registro de Interdicciones y Prohibiciones de Enagenar del Conservador de Bienes Raíces de este departamento y también si fuere necesario en los Registros Conservatorios correspondientes donde hubieren inmuebles pertenecientes al fallido. Notifíquese esta resolución en la forma que determina el artículo 49 y si no se encontrare en el lugar del juicio procédase por quien corresponda en la forma que allí se determina. Notifíquese esta resolución a los acreedores por medio de cinco avisos en la forma que determina el artículo 50 de la Ley de Quiebras. Comuníquese por el Secretario esta declaración de quiebra al Síndico nombrado para el distrito jurisdiccional de la I. Corte de Concepción. Usese papel sellado de cinco pesos.— J. J. VELOSO.— Dictada por el señor juez titular don Juan José Veloso.— Eduardo Cuevas.— Conforme.— Eduardo Cuevas.— Se avisa a los acreedores que el viernes 21 del actual, en el domicilio del fallido, Mercado Municipal, se procederá a tomar inventario de sus bienes.— Eduardo Cuevas, secretario.

QUIEBRA EMILIA H. VDA. DE Adaui. Tercer Juzgado — Por resolución de este Juzgado, se fijó como fecha definitiva de la cesación de pagos de la fallida el día 22 de Noviembre de 1929, ordenándose su notificación por medio de avisos, en conformidad a la ley. Concepción, diecinueve de Noviembre de mil novecientos treinta. Eduardo Cuevas, secretario.

REMATE.— EN LA EJECUCION por cobro de pesos, seguida ante el Tercer Juzgado de Letras por el Fisco contra don Armando Merino O. (se ordenó sacar a remate el bien embargado, que consiste en un sitio, con lo edificado y plantas, ubicado en la calle Cruz N.o 385, cuyos deslindes son: al Norte, Sucesión N. Martínez; al Sur, calle Cruz, al Oriente, Juan Presbítero Alvarez, y al Poniente, Arturo Lazcano.

El remate tendrá lugar el cuatro de diciembre próximo a las tres de la tarde en la sala del Juzgado indicado, debiendo empezar las posturas por los dos tercios de siete mil pesos.

Más antecedentes en la secretaría del Juzgado mencionado. Concepción, Noviembre 19 de 1930.

POSESION EFECTIVA. — POR auto de 12 del actual del Tercer Juzgado de Letras de este departamento, se concedió a doña Viola Lucinda, Osman Emilio y Orfilia Eliana Sagredo Rodríguez, la posesión efectiva de la herencia quedada al fallecimiento de don Emilio Sagredo Barriga. Para su inscripción se avisa. Concepción, Noviembre 20 de 1930.— Manuel Líbano L., Conservador.

POSESION EFECTIVA. — POR auto de 17 del actual, del Tercer Juzgado de este departamento se concedió a don Estanislao Segundo, Manuel, Roberto, Samuel Antonio, Rosa Amelia Reyes Olate la posesión efectiva de la herencia quedada al fallecimiento de don Estanislao Reyes Fuenzalida. Para su inscripción se avisa. Concepción, Noviembre 20 de 1930. Manuel Líbano L., Conservador.

POSESION EFECTIVA. — POR auto de 17 del actual del Tercer Juzgado de Letras de este departamento, se concedió a doña Auristela e Isabel Parra Vargas, la posesión efectiva de la herencia quedada al fallecimiento de su padre don Secundino Parra. Para su inscripción se avisa. Concepción, Noviembre 20 de 1930. Manuel Líbano L., Conservador.

REMATE JUDICIAL. — EN EL juicio ejecutivo N.o 3455, seguido ante el Tercer Juzgado de Letras de esta ciudad, por doña Felicinda Medina con don Lucas Almiral, se ha decretado con fecha 15 del presente sacar por segunda vez a remate el bien embargado en dicha ejecución y que consiste en una casa y sitio ubicada en la calle Colo Colo 1197 de esta ciudad y que deslinda: al Norte, con calle Cruz; al Sur, con de doña Marcelina Córdoba; al Oriente, con calle Colo Colo y al Poniente, con de doña Antonia Rojas.

El remate se llevará a efecto el día 3 de Diciembre próximo a las tres de la tarde y en la sala del Juzgado y por los dos tercios de diez mil pesos, o sea, por seis mil seiscientos sesenta y seis pesos sesenta y seis centavos. Concepción, 18 de Noviembre de 1930. Eduardo Cuevas V. Secretario

REMATE JUDICIAL.— EN EJEcución N.o 3352, seguida ante el Tercer Juzgado de Letras de esta ciudad, por el Bco. de Concepción con la Sociedad Rotman Hnos. se ha decretado con fecha 18 del presente, sacar a remate el bien embargado y que consiste en el fundo "Santa Elena de Mutícura", ubicado en el departamento de San Carlos y cuyos deslindes son: al Norte, con camino público de Monte Blanco; al Sur, con el río Ñuble; al Oriente, con la hacienda Virguin, de la sucesión de Juan Francisco Rivas; y al Poniente, con el fundo de don Francisco Henríquez.

El remate se llevará a efecto el día 26 de Noviembre próximo, a las 3 de la tarde, por los dos tercios de $ 896,000 o sea $ 597.333.32.

Más antecedentes en la Secretaría del Juzgado indicado.— Concepción, 22 de Octubre de 1930.— Eduardo Cuevas. Secretario.

POSESION EFECTIVA. — POR auto de 14 de Abril del Primer Juzgado de Letras de este departamento se concedió a don René Alejandro, Carlos Humberto, Clara Rosa, Oscar Samuel, Teodoro Osvaldo, Graciela Amanda, Olga Estela y Nelly E. Hormazábal Soto la posesión efectiva de la herencia quedada al fallecimiento de doña Rosa Soto Martell. — Para su inscripción se avisa. —Concepción, Noviembre 22 de 1930.— Manuel Líbano L., Conservador.

POSESION EFECTIVA. — POR auto de 14 del actual del Segundo Juzgado de Letras de este departamento se concedió a doña Sinecia Esmeralda del C. y Juana Irma Rebolledo Anguita, la posesión efectiva de la herencia quedada al fallecimiento de doña Ernestina Anguita Barriga, viuda de Rebolledo.— Para su inscripción se avisa.— Concepción, Noviembre 22 de 1930.— Manuel Líbano L., Conservador.

Señor Automovilista:

Un gran negocio para usted!!

Contrate hoy mismo un seguro contra riesgos de automóviles en la SOL DE CHILE y la Compañía le pagará las pérdidas por:

Incendio
Accidentes del Tránsito
Perjuicios a terceros
Gastos legales
Gastos de traslados.

Las primas son módicas.

Compañía de Seguros SOL DE CHILE

Apoderados Generales: BUCHANAN, JONES y Cía., Valparaíso

Sírvase solicitar, sin ningún compromiso para usted, informaciones y cotización de primas, a los

AGENTES EN CONCEPCION

Ignacio Ibieta & Cía.

Calle O'Higgins No. 780 : Casilla 953 : Teléfono 77

Reyno y Brañas

AGENTES GENERALES DE ADUANA

Se encargan de:

Despachos de aduana, embarques y desembarques comisiones en general

TALCAHUANO

Colón 533 — Casilla 42 — Teléfono 96

Dirección Telegrafica: "Rey. Bra"

LA PATRIA

Concepción, Nov. 23 de 1930

SOCIEDAD CHILENA DE AGRICULTURA

Buen éxito tuvieron las gestiones del señor ministro de Fomento, para constituír un organismo central de las fuerzas agrarias de nuestro país. Las reuniones de los delegados de las diferentes instituciones agrícolas, que a lo largo del territorio agrupan en sus registros a los núcleos más valiosos de la industria agropecuaria nacional, llegaron a un acuerdo que cristalizó todas las aspiraciones, en la fundación de la Sociedad Chilena de Agricultura. Su formación se hará sobre la base de las actuales sociedades agrícolas. Sus finalidades son propender a un emjor entendimiento entre los agricultores chilenos, como la manera más práctica de armonizar las actividades de la producción y llegar a resultados que se traduzcan no solo en ventajas evidentes para los industriales de nuestra agricultura, sino que en positivos beneficios para la economía en general.

Amplio habrá de ser el radio de acción que tendrá la Sociedad Chilena de Agricultura. Organismo representativo de las fuerzas más valiosas de esta industria, podrá ser el lógico orientador de las actividades productoras, por medio de indicaciones útiles y precisas, indicaciones que reflejen la solución más armónica a que pueda arribarse, después de un estudio detenido y la contemplación de las aspiraciones de los agricultores de las diversas zonas agropecuarias en que se encuentra dividido el país. E institucion central de los núcleos más sólidos de la agricultura chilena, podrá, con mayores seguridades de éxito, abordar las cuestiones más delicadas y difíciles, — las que no pueden resolver, sin grandes trabajos y esfuerzos, aisladamente las instituciones regionales, — que con frecuencia se presentan en el desenvolvimiento de esta fuente de riqueza. Será una especie de enorme cooperativa productora que bajo la protección del Estado velará por el normal desarrollo de las fuentes agrícolas, mediante el estudio permanente de los problemas generales en cuyas soluciones no todas las veces deben satisfacerse anhelos muy locales, sin antes hacer un exámen detenido y minucioso del panorama económico nacional, cuya estabilidad puede comprometerse por una resolución precipitada.

Ganarán considerablemente los agricultores chilenos con esta poderosa entidad. Sus derechos, sus aspiraciones y sus anhelos estarán mejor resguardados en ese organismo que mantendrá una observación permanente de los problemas de interés para la industria de la agricultura, a fin de representar con oportunidad al Gobierno las necesidades más apremiantes, e ir pidiendo las soluciones que sean compatibles con cualesquier circunstancias excepcionales, o con los medios económicos de que se disponga.

Y no sólo lo mencionado será beneficioso. Este mismo organismo podrá contribuir a establecer armonía en precios de productos, a fin de que obteniendo ventajas los agricultores, se beneficien también los consumidores, y se alcancen medidas de bienestar y alivio generales. Su acción podrá, además, permitir que exista una coordinación de las actividades de los productores con respecto a siembras, adquisición de elementos de trabajo, aprovisionamiento de mercados, etc., lo cual indudablemente ha de influir en las posibilidades de un mejor provecho económico.

Como ya lo dijimos anteriormente consideramos que la Sociedad Chilena de Agricultura habrá de desempeñar en el desenvolvimiento agrícola una labor interesantísima, sobre todo si se considera que la ha puesto bajo su patrocinio el Estado y la forman los organismos más prestigiados de la agricultura chilena. Eso sí que creemos que establecido este organismo central de los agricultores chilenos debe fomentarse más el principio de asociación, buscándose la mejor forma de atraer hacia los registros de las instituciones existentes a todos los agricultores, a fin de que la Sociedad indicada sea la expresión más fiel de las opiniones de todos los productores.

De JOSE SANTOS CHOCANO

"LAS MIL Y UNA AVENTURAS"

EL PANORAMA DE MI VIDA. - (Páginas de un libro continental)

A LA PATRIA, junto con los nueve más grandes diarios sudamericanos y simultáneamente con veintitrés de los principales periódicos nacionales, inició la semana pasada la publicación de la Introducción a "Las Mil y una aventuras", el último libro del gran vate continental José Santos Chocano, cuya exclusividad ha obtenido "La Nación" de Santiago y cuyas primicias ha cedido gentilmente a los más importantes diarios de este continente.

Continuamos hoy esta interesante publicación que irá apareciendo todos los domingos

CAPITULO I

El Romance Precursor

* * *

Fué mi padre un hombre marcial y taciturno. Es mi madre— pues por dicha para mí, vive aún— una mujer enérgica y vivaz. El temperamento de mi padre fué gravemente reposado; el de mi madre es intensamente nervioso. Difícil era que mi padre se llegase a encolerizar, si bien cuando tal ocurría haciase temible y harto costaba apaciguarlo. Mi madre recorre con facilidad la gama pasional, de que lo mismo pasa de la cólera al llanto que del llanto a la más sana de las risas.

Y, a pesar de tan contrarios modos de ser, o tal vez por eso mismo, yo no recuerdo que entre mi padre y mi madre se hubiera producido el menor disgusto jamás.

* * *

Nació mi padre en Tacna y mi madre en Trujillo. El Sur y el Norte del Perú se dieron una cita en Lima, para mi nacimiento.

Mi padre se llamaba José Félix Chocano de Zela; y era nieto del prócer don Francisco Antonio de Zela, que diera en Tacna el primer grito de la Independencia del Perú. Mi madre se llamaba María Aurora Gastoñedi de la Vega; y es hija de un minero español, don Pedro Gastoñedi, que vivió en la opulencia y murió pobre.

Los ascendientes de mi padre eran andaluces; mi abuelo materno era vasco. También el Sur y el Norte de España concurren en mi sangre; y así es de andaluces el brillo que puede haber en mi fantasía, como de vascos la fuerza que puede haber en mi voluntad.

Según llegué a saberlo de labios de quienes lo tienen en España, mi apellido paterno es andaluz, pero originariamente extremeño, con lo que la fantasía se proyecta sobre un fondo de evidente reciedumbre: la sangre andaluza en mí empieza donde la extremeña acaba, adicionándose con sangre vasca, que es la que más de cerca me toca por mi abuelo materno.

Claro está que hay que suponer que la sangre indígena ha de venir a mí, por ambos rumbos, en proporción no menor que la española.

Sabido es que mi ilustre bisabuelo don Francisco Antonio de Zela fracasó en su tentativa de proclamar la Independencia del Perú como lo quiso hacer en la ciudad de Tacna, donde limeño él dejó progenie, que en el curso del siglo regresó a Lima en mí. Prisionero, fué el prócer a morir en las terribles mazmorras de Chagras, en el Istmo de Panamá, después de largos diez años de inclemente encierro. Siento, así, que, desde la aurora de la Independencia, viene hasta mí un gran soplo trágico, esparciendo sobre mi vida a la vez el calor de los trópicos con que tantas veces se me ha quemado el corazón...

* * *

Militar de la época del Mariscal Castilla, ganó mi padre sus galones en las batallas del caudillismo histórico. Asistió el como capitán al famoso combate en que la Fortaleza del Real Felipe del Callao se midió con la escuadra española, comandada por el caballeroso Méndez Núñez: era, pues, vencedor del 2 de mayo. Cumplió con su deber en la Guerra del Pacífico, sin mezclarse en las dolorosas disputas intestinas en que la derrota del Perú degeneró. Sin duda, debo a él la marcialidad de mis poemas iniciales y el espíritu combativo con que no he tenido inconveniente de que algunos capítulos de mi vida huelan a pólvera.

Vibrante manojo de nervios, mi madre me trasmitió su dinamismo, que en ella hubo de manifestarse con respecto a mí en el deseo vivísimo de que hiciera yo estudios para ser ingeniero. Las minas de mi padre volcaron en ella el amor a la Naturaleza que, sin duda, le debo. Por la vocación que ella ha tratado de despertar en mí, he trabajado tal vez por llegar a tener en la concepción claridad y en la expresión exactitud. En más de alguna de mis producciones ha de adivinarse una labor de ingeniería dominadora de la Naturaleza. Si la Medicina y la Cirugía tienen no sé que punto de contacto con la Filosofía experimental, no cabe duda de que la Ingeniería viene a ser una suerte de poesía en acción.

Así es cómo de mi padre y mi madre he venido a recibir los caracteres fundamentales de mi Arte.

* * *

Alguna vez me he asomado, en los ojos de mi madre, a la ventana de reja donde ella espiaba el ruido de las espuelas del capitán que paseaba por la acera, ganoso del beso virginal en que habría de abrirse más tarde la flor de mi vida.

Todo el romanticismo de la época, acendrado por virtud de la leyenda propia de las tres veces coronada Ciudad de los Reyes, ambientó la novela precursora del poema que he vivido.

Es el momento del mayor auge republicano, justificador de la frase acuñada en el Virreinato y echada a rodar por el mundo:— "Vale un Perú".

El Mariscal Ramón Castilla distrae sus ocios presidenciales en el tresillo nobiliario, que entre las fichas de nácar, desliza, sobre el tapete verde, puñados de relucientes onzas de oro.

El Presidente Ignacio Prado, a la vez que da cuenta de la victoria del 2 de mayo, arrastra hasta el Congreso los caudales sobrantes, para anunciar a los legisladores pomposamente:— "Os traigo honra provecho".— El coronel José Balta, desde la Presidencia, vuelca sobre el Perú la cornucopia de su escudo y desata el delirio de una gran fiebre constructora, que culmina, a 16.000 ptes de altura, en el frenesí del ferrocarril más elevado del mundo como la maravilla de un encaje de hierro bordado sobre la nieve de los Andes.

Todo es gracia. Todo es brillo. Todo es júbilo.

Ya vendrán las dos grandes notas trágicas, entre las que, casi equidistantemente, surjo yo a la vida: el motín del 72 y la Guerra del 79.

El romance precursor, en que el capitán tacneño se desposa con la hija del minero español, se desarrolla en el escenario florido de la hora jocunda.

Gran novela, bella novela, novela en que la realidad una vez más sobrepasa a toda fantasía.

Bien sé que se dirá que la he inventado. La invención fué de Dios para darme la vida...

* * *

La hija del minero español requerida es de amores por un muy digno caballero de la íntima amistad de la familia. Estímale la dama grandemente como amigo; pero sin tener reparo alguno que hacerle, no le puede aceptar como esposo; porque nada le dice, en tal sentido, al corazón. Insiste el pretendiente con interes vivísimo. Ella en vano propónese sentir amor por él. No es posible la unión. El caballeroso amigo se aleja al fin, decepcionado de verdad. Nada se sabe de él por algún tiempo, hasta que un buen día las campanas de una iglesia anuncian que un nuevo sacerdote está diciendo su primera misa. Sacerdote fué él muy culto, muy grave, muy digno.

La Iglesia y la Milicia— que en sus disciplinas se parecen— juntan en la ciudad de Chachapoyas, anidada en las selvas amazónicas, al sacerdote en misión episcopal y a un joven capitán de arrogante figura, jefe a la sazón de las fuerzas armadas de esas regiones. Buenos amigos se hacen el militar y el sacerdote.

Famosas fueron en todo tiempo las mujeres de Chachapoyas por su hermosura; y tan famosas que no en vano de Chachapoyas le eran traídas sus más preciadas concubinas al Inca. Ninguna de ellas, sin embargo, se adueña del corazón del capitán: éste es fiel a la bien amada, que lo espera en Lima y con la que ha de desposarse tan pronto como sea el suspirado regreso

El suspirado regreso llega, al fin. Y tócale al capitán, por suerte, hacer el viaje en compañía de su ya cordial amigo el sacerdote, que también ha concluído su evangélica misión. Por el camino juntos, entre recuerdos y esperanzas, hablan del matrimonio que contraerá el capitán y bendecirá el sacerdote.

* * *

El que, decepcionado en su amor por mi madre, se ordenó sacerdote, sabe bendecir lleno de divina gracia, el matrimonio de ella con mi padre; y como si el Misterio no le diera más alta misión que la de crear el vínculo de que muy pronto habría de surgir a la vida yo, lo atrae en seguida, lo envuelve para siempre, lo hace desaparecer: a los muy pocos meses el sacerdote ha muerto

Como un año después del matrimonio, hubo de nacer mi hermana, mi única hermana, a quien le cupo todavía la suerte de amamantarse con la leche de la última vaca gorda del sueño faraónico que ha sido la Historia del Perú.

Súbito, el ambiente de euforia, se entenebrece con hálitos de tempestad. Hay signos proféticos que turban el festín babilónico. La Bestia del Apocalipsis vomita tinieblas y llamaradas.

Un motín popular se encrespa contra el Palacio de los Virreyes; y lo asalta, para arrojar de él la sombra de una Dictadura de unas cuantas horas. A modo de visión, de pesadilla tres cadáveres humanos se mecen desde unas vigas salientes en las torres de la Catedral de Lima en cuyo reloj — palpitante como un corazón— la hora de la tragedia ha sonado para el Perú. Es la "lección tremenda, pero necesaria" de 1872. Mi nacimiento se prepara.

* * *

Tres años después, nazco a la vida. Cuando nazco a la razón, en 1879, piafan caballos, ruedan cañones, suenan clarines; y mis oídos infantiles son cruelmente perforados por el traqueteo de la fusilería. Es la Guerra del Pacífico.

Byron hubiera idealizado en claros versos de oro el romance precursor de mi vida; pero mi nacimiento se ofrece, entre dos tragedias, como un motivo para las sombrías alucinaciones de Dante.

JOSE SANTOS CHOCANO

De "La Nación"

GOBIERNO, PRODUCTORES Y CONSUMIDORES

"La Nación" de Santiago publicará hoy el siguiente artículo:

En los diez meses que van corridos de este año, tenemos un saldo en contra de 47 millones de pesos en el intercambio comercial con el extranjero.

Este desequilibrio proviene de que nuestras exportaciones han disminuído como consecuencia de la depresión del poder adquisitivo de los mercados externos, mientras que nuestras importaciones han permanecido más o menos en los mismos índices de años anteriores, cuando nuestras ventas al exterior eran superiores en un 40 o|o a nuestras compras en el extranjero.

Por consiguiente, estamos adquiriendo más de lo que producimos y vendemos; el dinero nuestro aparece así destinado a capitalizar en otros países mientras el organismo económico de Chile necesariamente tiene que ir sufriendo anemia y empobrecimiento progresivos a causa de esta emigración de valores.

Es preciso, pues, enderezar la balanza y evitar que su perjudicial inclinación llegue a entronizar perjuicios irreparables para nuestro desenvolvimiento financiero.

En la obra entonadora de esta crisis, existen, sin duda, factores a los cuales no podemos llegar para enmendar sus efectos causas que escapan a nuestros medios de acción. Así, por ejemplo, está fuera de nuestro alcance vigorizar las facultades compradoras de los países que consumen nuestros principales artículos de exportación o derogar las ordenanzas de aduanas que, en otros, impiden casi en absoluto la entrada de productos extranjeros.

Pero si no podemos entrar a derribar causas de entorpecimiento por este lado, tenemos, en cambio, medios expeditos a nuestro alcance para optar a un paulatino y provechoso mejoramiento de las condiciones generales de nuestros negocios. Y estos medios radican en manos del Gobierno, de los productores y de los consumidores, especialmente.

En efecto, si bien no podemos exportar más, está en nuestras manos importar menos y consumir en mayor escala nuestra propia producción, con lo cual lograríamos equilibrar el intercambio comercial, dar vida a nuestras industrias y conseguir acumulación de riqueza dentro del país.

Para ello, el Gobierno dispone de los aranceles aduaneros. Poniendo en juego la misma política de protección nacionalista con que otros países han llegado hasta la clausura de sus aduanas, están en situación los Poderes Públicos de asignar privilegio de consumo a los artículos nacionales con sólo alzar los derechos que correspondan a productos extranjeros similares a lo que se producen en el interior.

Sin embargo, para que esta acción gubernativa resulte verdaderamente eficaz, es menester paralelizarla con el concurso inteligente de productores y consumidores.

Si los primeros entraran a especular con la situación excepcional que les acarrearía la falta de competencia de la industria extranjera, se habría generado un nuevo daño para los intereses colectivos, en vez de un beneficio. En cambio, si penetrados del positivo valor de una medida de tal naturaleza, organizaran un nuevo frente de acertado resurgimiento comercial, manteniendo los precios actuales, mejorando la calidad de los productos, propiciando su standarización y reduciendo sus costes, se habría dado un paso efectivo en el camino de la restauración de nuestra economía, a despecho de la crisis mundial.

Por último, mientras los consumidores del país sigan atrincherados en la inconsciencia de preferir los artículos extranjeros por el sólo hecho de no ser nacionales, nada podrá forjarse de valedero y sólido en el campo de nuestro poderío económico. Nuestras industrias, empezando por la agricultura, necesitan estabilidad en el mercado interno, requieren consumidores aquí, ya que les están faltando los de fuera. Y si en el país les negamos apoyo y repudiamos su producción, preparamos nosotros mismos la bancarrota financiera colectiva.

Quede, por lo tanto, bien en claro, que una marcha organizada de las columnas del Gobierno, de los productores y de los consumidores, operando concertadamente, podrá con facilidad arrasar con los enemigos de nuestro bienestar económico. Pero, a base de que ninguna de estas fuerzas deje de emplear en el combate todos sus medios de acción.



Audiencia del Papa a cien médicos

Merecen especialísima atención las palabras dirigidas por Su Santidad a los cien médicos italianos que a oirle fueron no ha mucho a Roma:

"Vuestra actitud marca un grande y visible retroceso del racionalismo y del materialismo, que en un tiempo tristemente célebre había florecido en la clase médica. Lo cual me consuela mucho.

Precisamente ha pocos días me ha llegado de París una publicación de un joven médico católico, que no hace ningún misterio de su fe. Es una tesis más para el doctorado sobre algunas curaciones de Lourdes. Es la primera vez que semejante asunto se ha tratado como tesis del doctorado; y el autor no sólo ha sido aprobado sino doctorado con mención muy honrosa, y no sólo por el asunto de la publicación — con la aprobación de la Curia Arzobispal, sino también con la del Decano de la Facultad Médica y de la Academia de Medicina. Yo considero esto como signo benéfico de los tiempos, que aparecen aún al otro lado de los Alpes, donde también el materialismo y el racionalismo manifiestan hoy un feliz retroceso. En los dos hechos, tanto en el envío de esa publicación de París como en vuestra visita, veo una coincidencia sintomática y consoladora.

"He visto el programa de trabajos que al venir a Roma os habéis propuesto, y me complazco también de que vosotros, venidos a ganar el Santo Jubileo, motivo tan alto y sobrenatural, hayáis al mismo tiempo aprovechado la ocasión para entenderos y afirmaros más y más acerca del modo de dar, con vuestra obra de ciencias, honor a Dios y provecho a las almas, y hacer de vuestra profesión una vida tejida de actividad benéfica para las almas a través de los cuerpos.

"Y en este vuestro programa he visto nu punto que habla de retiros espirituales para los médicos. Se ve que recordáis mi Encíclica sobre los ejercicios espirituales. Mucho me alegro de esto y pienso en lo que decía Manzoni: **"Para que las cosas de la vida vayan bien, es necesario pensar, sentir y meditar"**. Que es precisamente — lo que quieren ser y hacer los ejercicios espirituales. Y son necesarios. Vió un santo vacilar a un médico, que después fué mártir, y le dijo aquellas famosas palabras: "médico, cúrate primero a tí mismo". Es necesario pensar antes que nada en sí mismo, pensar en la propia vida presente y futura, en lo esencial de nuestro destino, en enriquecernos para esto de todos aquellos tesoros de bien, con los cuales podremos después enriquecer a otros; de lo cual, especialmente los médicos, tienen tantas ocasiones.

Como el cuerpo no puede vivir separado del alma, así el médico puede unir la cura del alma con la del cuerpo. Se dice que la cura del alma está reservada al sacerdote, y la del cuerpo a los médicos; pero esto no es exacto del todo. Porque son muchas las veces que el médico puede procurar muchos beneficios a las almas, a las que tal vez no podría hacerles ningún bien el sacerdote.

Hay, pues, una verdadera participación de apostolado que puede ejercitar el médico, y son innumreables los beneficios que puede derivar a las almas de los que se ponen en sus manos. Algunas veces se ha visto que una palabra del médico ha sido más eficaz que la del Papa mismo. Y se explica, por ejemplo, sobre la decencia en el vestir. ¡Cuántas veces no se ha buscado al médico para que ponga su veto! y ¡cuántas veces una palabra suya salvadora ha logrado la enmienda!

La misión del médico es importantísima, porque a menudo se hacen pasar por exigencias médicas muchas que no lo son, y se compromete al médico a una complicidad que no debe existir. Hay médicos, sobre todo en el extranjero, que promueven la moda de la desnudez; pero también hay médicos, que han levantado la voz en contra abiertamente, y se han impuesto y han combatido la triste aberración, en nombre de la misma ciencia. Hay otras mil cosas que continuamente se proclaman bajo mil pretextos, las cuales, si arraigacen entre los cultivadores y representantes de la medicina, producirían desastrosas consecuencias, por ejemplo, en la vida conyugal, en los delitos contra la maternidad.

Es necesario tratar con todo respeto a la ciencia verdadera y decente: pero cuando con nombres científicos se quieren hacer pasar hechos que distan mucho de ser científicos, entonces no se puede menos de sentir consuelo al ver que, entre las filas de los médicos, se multiplican aquellos que no sólo piensan, sino que estudian y ejercen su misión, puestos los ojos en los destinos eternos, en los valores espirituales, en Dios".

CER.

Si Ud. desea saber lo que pasa aquí, en Chile y en todo el mundo lea

"LA PATRIA"

LOS DOMINGOS MUSICALES DE "LA PATRIA"

EL LAUD

Por Lionel de Lauriencie

Año 1928

El laud, instrumento definitivamente muerto en nuestra época, y cuyas últimas voces se pierden con las divinas melodías de Mozart, fué desde el siglo XV, un instrumento de jeneral aceptación. En la mayor parte de los países europeos, el laúd desempeña una doble función, artística y social Mercens, en su Harmonie Universelle, y Praetorins en su Organographia, especificaron las diversas formas del laúd; laúd propiamente dicho, tiorba "Chitatrone" y laúd tiorbado. Su sonoridad agradaba plenamente, y su popularidad alcanzó los más extensos radios. Instrumento amado y cantado por los poetas, Dante, Gottfried von Strassburg, Ariosto, Hans Sachs etc, lo divinizaron, siendo además algunos de ellos, discretos ejecutantes. Es enorme la cantidad de laudistas que florecieron, compositores e intérpretes, intenso el favor que le dispensaron reyes y magnates. Llegóse a la organización de escuelas para la enseñanza del laúd. El laúd se impuso en todas partes. En los siglos XV y XVII, marcó su apogeo.

Este instrumento no sólo servía de acompañamiento a la voz, sino que su especial naturaleza permitíale recibir música de distinto origen, llegando y esto es lo curioso hasta las transcripciones de obras polifónico vocales.

Pero el concepto de la fuerte sonoridad iba imponiéndose, paulatinamente, a las voces de timbre débil. Se cumplia una ley histórica y estética. Y así, decló y murio, no sin dejar un como el clave, el Caúd languirastro luminoso de belleza.

La Sensibilidad Musical

Por Lionel Landri

La sensibilidad musical, tal como lo establece Lionel Landry tal como está admitido por los "filósofos" de la musica, tuvo por objeto su autor tratar de la facultad receptiva en cuya virtud la música conmueve y emociona hasta las lágrimas a ciertos seres dotados de refinadísima sensibilidad. La música viene a ser como una escala que vá de lo inferior a lo superior. El hombre en estado primitivo y el que ha llegado a los mas altos peldaños de la cultura tiene su sensibilidad musical, pero la tiene como es lógico en grados diversos y en aspectos más diversos todavía.

Es un don natural, pero que reducido a su sola existencia y sin la poderosa ayuda de elementos tendientes a su definición y consolidación, no pasa de ser un sentimiento simple, incapaz de llegar a la región del goce estético consciente "El Arte dijo Ricardo Stranss al prolongar un libro sobre Beethown s un producto de la cultura" Y la sensibilidad sin la cultura es un edificio sin base.

Numerosos son los elementos que contribuyen a la formación de la sensibilidad musical, y esos elementos, pertenecientes a las más diversas categorías de lo natural y del conocimiento, los expone y analiza sucesivamente Lionel Landry, espíritu estudioso, razonador y metódico, que sin exajerar las arideces la fácil y amena literatura lo que pertenece en esencial al dominio científico.

Más allá del placer auditivo que sienten con graduados matices los iniciados y las multitudes; más allá de la pura belleza sonora que es el fin directo de la música y la explicación racional de su existencia, hay la necesidad de explicarse el "porqué" de todo ello, de indagar sus causas y efectos, de llegar a lo primordial para seguir filosofando por las vias de la inducción y de la deducción, y de observar en las leyes musicales, leyes mudables que van sucediéndose y arrinconándose en el tiempo, la vida espiritual y física que ilumina "por dentro" las formas sonoras que nos encantan "por fuera".

Una cultura tan basta y una ordenación tan científica como las que se observan en el libro de Lionel Landry, dejando a un lado lo que pueda haber de discutible en sus conclusiones, son poderosas auxiliares para penetrar en el espíritu de la música.

RETRETA

Programa que ejecutará la banda del Regimiento Chacabuco hoy de 11 a 12.30 y de 11 a 20.30 horas

MAÑANA

1.— Marcha. Florentina. Fucik.
2.— Romanza de Moscowsky.
3.— Obertura. Firenze. Marinis.
4.— Polonesa de la Opera Flora. Morelli.
5.— Fantasia. Andrea Chenier. Giordano
6.— Tonada. Triste está mi rancho. Ghio.
7.— Marcha. Fiel Alemán. Teike.

NOCHE

1.— Marcha. Agonia. Giuseppe.
2.— Polonesa. Militar. Sousa.
3.— Opereta. Bella Bretana. Strauss.
4.— Fantasia. Orfeo en los Infiernos. Offenbach.
5.— Shimmy. ¿Dónde está mi gato Varona.
6.— Tonada. Chilena mía. N. N.
7.— Marcha. Chacabuco. E. Pacheco.

El Progreso de la Construcción Instrumental

Epoca del Renacimiento

El progreso en la construccion trajo consigo el progreso de la tecnica de los ejecutantes. El principio de la "imitación" y el de la "variación" temática fueron empleados por los compositores, favorecidos dichos principios primeros por los instrumentos de teclado, y despues adoptados por los de cuerda. Pronto se escribieron sucesiones de danzas "suites", y se desarrollaban los temas iniciando la formación de la sonatta clásica. Pero esto ya pertenece a otros tiempos posteriores al Renacimiento.

Un conjunto instrumental interesante lo encontraremos en el gran concierto dado con ocasion de las bodas de Guillermo V de Baviera (en Munich, en 1568). El concierto fué organizado y dirigido por Orlando Lassus y se ejecutó durante el banquete de gala; he aquí su programa: Al empezar ejecutose una "Battaglia" de Aníbal Paduano, para trombones y cornetas contralto. Al primer servicio se ejecutó un motete de Orlando Lassus, a seis voces para cinco cornetas y dos trombones. Al segundo servicio se oyó una obra de Alejandro Striggio para seis trombones grandes: el bajo llegaba una octava más grave que los ordinarios. Tercer servicio: Motete a seis voces de Ciprian de Rore para seis violas. Cuarto servicio: piezas a coce, de Amibal, para seis violas, cinco trombones una corneta y un organo de "regalia" o portátil. Quinto servicio: una música anonima para seis violas grandes "di gamba", seis flautas, seies voces y un clavecin. Sexto servicio: una pieza musical en don de los instrumentos estaban divididos en tres coros: el primero formado por cuatro violas, "di gamba", el segundo por cuatro flautas grandes. y el tercero por una "aducaine", dulzaina), una cornamuza, un bajano y una corneta. Al final cantó toda la capilla y Lassus hizo oir un pequeño conjunto de cantores escogidos.

Oriente - Occidente

por André Coeuroy

El despertar del oriente llega hasta el alma judia con su doble expresion de melodias laicas y religiosas. La cuestión de una música judia puede proponerse hoy. En un reciente libro: Der Judentum in der Musik Berl ha sostenido que la música judia ramificación de la musica oriental, es una de las determinaciones de las crisis "asiatica" que amenaza a la música europea ¿Existe un espiritu judio que anime tanto la Etica de Spinza como los Poemes Juifs de Milhaud o las Histoires Juives de Geiger? ¿Un nuevo arte? ¿Una música autonoma? ¿O no hay más que musicos "judios? ¿Si existe una musica judia? ¿Se le debe considerarse en ella lo que ha tomado en préstamo al folk lore musical judio? Pero éste ha experimentado influencias eslavas y orientales diversas. No puede todavia distinguirse los rayos comunes de los cuales el más fiel de es la expresion lirica, la expresión patética sordamente concentrada, atronadora sensual o extatica, según se la encuentre en el austriaco Schonberg, en el francés Millhaud, en el ruso Krenek o en el Zuizo Americanizado Ernest Block. Pero el caso de este último es un ejemplo tipico de la lucha de alma contra las formas aprendidas

Ernest Bloch no trata de reconstituir la antigua música hebraica ni de modernizar las melodias tradicionales. Rara vez toma sus temas del patrimonio israelita, pero quiere expresar su raza, y así se dibuja la curva que parte de su Poema Oriental (1906), pasando por la ópera Macbeth (1905-1906), los tres poemas judios, la Rapsodia hebraica de Scelomo (1916) y termina en la pesada sinfonica épica Israel (1916-1918). Su lenguaje es vigoroso; su "verve" sombria. Israel habla por su boca. Pero el autor se siente aplastado por las formas occidentales con que envuelve su imaginación de inspirado. En cambio, los Poemas Juifs de un Milhaud demuestran hasta la evidencia que una tal inspiración debe poder crearse su forma personal.

Los Poemas Juifs de Milhaud, como también los Chants populaires hebraiques, al descubrir una naturaleza fundamental religiosa es israelita, sobrepasan la música y expresan toda una raza. En tales momentos, Milhaud se escapa por completo, espiritualmente, de la música francesa para fundar un nuevo Estado de la música. Es la prima vez que la música judia se expresa resueltamente como "alma de un pueblo": como un efecto de la lucha de las nacionalidades. Inutilmente se buscarán efectos semejantes en Meyerbeer o en Mendelssokn. Así se propone para la música judia el mismo problema que para la música rusa. ¿Cómo ponerse de acuerdo con las formas más tradicionales? Duelo incesante, en el que las formulas son siempre las más fuertes. Oriente lo conoce a su vez. La musiva arabiga se contamina cada dia más con el contacto europeo, y la música oriental morira un dia u otro si no insiste en oponer a las formas invasoras de occidente una forma que le sea propia.

Club de la Legión Militar y Naval de Chile

EN CONCEPCION Colo Colo 446. —Teléfono 567

Pescados y mariscos frescos, diariamente. Lunch caliente y frio, recibe pensionistas de mesa y remite viandas a domicilio, amplio comedor para manifestaciones, y reservados, Electrola, Schop al hielo, Sala de Billares. Habierto toda la noche.

Acuda Ud. a la Legión, buena atención, precios muy módicos. Almuerzo y comida $ 3.— cubierto.

CAVIERES G.
Administrador

EMPORIO PUJOL

Helados de Calidad

A $ 2.80 el Litro

Atención esmerada - - Reparto a domicilio
Maipú 773 - Teléfono 1088

Ladrillos

de FABRICA

Listos para entrega inmediata, ofrezco. Se vende la fábrica funcionando y en plena producción. Tratar con su dueño

Adrian Heran

Casilla 423
CONCEPCION

Pianos

ALEMANES

y Auto Pianos

por cuenta casa importadora, véndese con toda clase de facilidades de pago. El representante

SAN MARTIN 1357

La Mejor Calidad

a los precios más bajos

Provisiones para familias
Abarrotes en General,
Utiles de aseo de Casa y Cocina, Etc. Etc.

Almacén por Mayor y Menor

DE

Vivaldi Hnos.

Ca le Freire esq. Rengo

Reparto a domicilio

toda la familia



porque deleitan su paladar.

PARA EL DESAYUNO Y PARA EL TÉ SOLAS O CON MANTEQUILLA SON SIEMPRE EXQUISITAS, DE UN SABOR QUE LAS HACE DISTINGUIR DE LAS DEMAS.

PALET

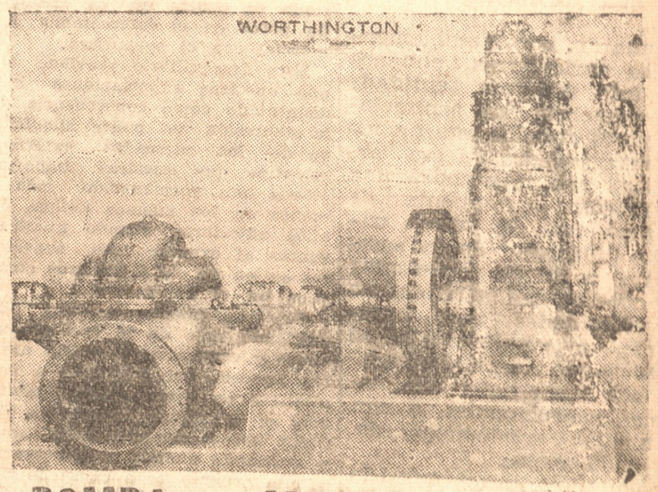

BOMBA - MOTOR - DIESEL

PLANTAS DE IRRIGACION

Para haciendas, quintas, chacras, de Cualquier tamaño,
Con motor eléctrico,
Con motor a parafina
Motor Diesel o semi Diesel.
Bombas Worthington de alto rendimiento, con rodamientos de bolitas.
Consumo de fuerza infimo.

CARR-HAYNES & CIA LTDA.
CASILLA 2769 AGUSTINAS 2 PISO TELEF 63097
VALPARAISO
PRAT 295
Casilla 827
CONCEPCION
COLO-COLO 460
Casilla 77

INTERNATIONAL

EL REY DEL CAMINO

¿POR QUE?

Vea usted lo que dicen sus dueños:

FABRICA NACIONAL DE PAÑOS DE BELLAVISTA, TOME

"Nos es grato comunicar a ustedes que el camión "INTERNATIONAL" de 3 1|2 toneladas, modelo 54, que les hemos comprado hace once meses, trabaja desde entonces diariamente, sin interrupción alguna. A pesar de estar sometido a un trabajo duro, no ha necesitado reparación alguna, no habiendo por consiguiente podido aprovechar ni el servicio de atención de que ustedes constantemente nos ofrecían, ni el amplio stock de repuestos, del cual disponen ustedes. En consecuencia, podemos declarar a ustedes que hemos quedado ampliamente satisfechos con esta adquisición".

DIAZ Hnos., INGENIEROS SANITARIOS, CONCEPCION

"Respondiendo a la pregunta que se sirven hacernos en el sentido que si estamos conformes con el camión "INTERNATIONAL" de 1 1|2 toneladas que con fecha 1.o de agosto de 1929 compramos a esa firma, nos es grato comunicarles que ha respondido en todo momento a la dura labor a que lo hemos sometido, cargándolo hasta con dos toneladas y haciendo viajes con este peso a La Florida, Tomé, Talcahuano, etc., teniendo un recorrido hasta la fecha de 18.822 kilómetros. Por el espléndido resultado que hemos obtenido les anticipamos que en el próximo mes tendremos el gusto de favorecerles con la compra de otro camión de mayor tonelaje".

LUIS SERRA, PENCO

"Por la presente tengo el agrado de confirmar que el camión "INTERNATIONAL" mdoleo Six Speed Special para 1 1|2 toneladas de carga útil que les compré en diciembre del año pasado, ha resultado a mi entera satisfacción. El camión lleva en la actualidad un recorrido aproximado de 17,000 kilómetros sin que jamás se me hubiera presentado un desperfecto en la máquina. Considero que el camión "INTERNATIONAL" es un carro de primer orden, tanto por su resistencia y bondad de material, como por lo económico que resulta en el consumo de bencina".

JOSE DOLORES 2.o HENRIQUEZ, TALCAHUANO

"Con todo agrado confirmo a ustedes que el camión marca "INTERNATIONAL" que les he comprado en febrero del año en curso, ha resultado de mi agrado. He notado que esta máquina tiene una fuerza sorprendente, es económica y me ha llamado la atención la bondad del material y construcción robusta. Durante todo este tiempo de trabajo pesado, la máquina ha respondido ampliamente y no ha habido arreglos de consideración".

MATUS & Cía., FUNDO HUALPEN, CONCEPCION

"Contestando a su pregunta con respecto a las bondades del camión "INTERNATIONAL" que les compramos hace cuatro años atrás, nos es grato decirles que a pesar de haberlo sometido siempre a un trabajo muy forzado está en perfectas condiciones. Hasta la fecha no ha habido necesidad de hacerle una reparación de importancia. Debemos agregar que a pesar de ser la capacidad de dicho camión de tres toneladas, lo cargamos siempre con cuatro toneladas, para lo cual reforzamos los resortes solamente".

MANUEL J. QUIERO V., TOME

"Por la presente me es muy grato manifestarles de que el camión "INTERNATIONAL" de 1 1|2 toneladas, modelo Six Speed Special, que les compré el 5 de octubre del año próximo pasado, ha trabajado hasta esta fecha a mi entera satisfacción".

Agustín Fernández, Frutería "La Chilena", Concepción

"Me es grato confirmar a ustedes que el camión "INTERNATIONAL" que ustedes me vendieron en agosto del año pasado me ha dado muy buenos resultados, habiendo demostrado en todo este tiempo de trabajo una gran resistencia y fuerza admirable, que es de lo más importante para el trabajo forzado en caminos malos y accidentados. Quedo también muy agradecido por la atención por parte de su personal de mecánicos para cooperar en cualquier momento a la buena conservación de la máquina, lo que, agregado al hecho de que cuentan ustedes con todos los repuestos para sus máquinas, considero es la mejor garantía para todo dueño de un camión "INTERNATIONAL". En consecuencia, recomiendo los camiones "INTERNATIONAL" por los buenos resultados que ha dado la máquina de mi propiedad".

Juan Pastorini, Fábrica de Bebidas Gaseosas, Coronel

::Tengo el agrado de contestar a la pregunta de ustedes respecto a las bondades del camión "INTERNATIONAL" de 1 1|2 toneladas que les compré hace un año a la fecha, considerándolo un camión de bastante potencia y resistencia, cargándolo en la mayoría de las veces con 2 1|2 toneladas. Por lo tanto, estoy muy contento y conforme con esta clase de camiones".

Enrique Laemmermann, Empresa de Luz Eléctrica, Lota

"En contestación a su atenta donde nos solicitan la calidad y conformidad del camión "INTERNATIONAL" que les he comprado hace un año atrás, de 1 1|2 toneladas, y que fué probado con 2 1|2 toneladas en las subidas de la Hacienda "Colcura" de Lota, habiendo hecho este recorrido sin interrupción alguna, les participo que este camión ha trabajado después corrientemente con dos toneladas de carga y hasta la fecha no he gastado un centavo en repuestos".

JOSE S. GAETE, GONDOLA CONCEPCION-TALCAHUANO N.o 49-988, TALCAHUANO

"La góndola de mi propiedad, N.o 49-988, montada sobre uno de los chassis "INTERNATIONAL" para 2 1|2 toneladas, modelo especial SL-36, me ha dejado sumamente satisfecho en todo sentido. Desde abril hasta la fecha, la góndola lleva recorridos más de 28 mil kilómetros y en todo este tiempo de trabajo ininterrumpido jamás he tenido paralización alguna o he tenido que recurrir a los vendedores, pues no ha habido motivo alguno. Es de admirar que el motor de seis cilindros sin el más mínimo ajuste durante estos 28 mil kilómetros, trabaja hoy en día tal vez aun más suave que el primer tiempo. Fuerza y economía del motor "INTERNATIONAL" es realmente admirable y no pueden ser igualados. Resumiendo estos hechos y agregando que los señores Saavedra, Bénard y Cía. Ltda. cuentan con un gran stock de todos los repuestos a la vez que mecánicos y especialistas para sus camiones, mi opinión es que el "INTERNATIONAL" es el mejor chassis para góndola o camión".

SCHIAVI & Cía. Ltda., FABRICA DE VIDRIOS DE CONCEPCION, CONCEPCION

"El camión "INTERNATIONAL" que hemos comprado a ustedes está actualmente haciendo un servicio espléndido por el camino a Florida, haciendo dos viajes diarios ida y vuelta sin interrupción. Aunque durante el tiempo que tenemos el camión no ha habido necesidad de hacer reparaciones, deseamos reconocer en la presente la buena atención de parte de su personal para mantener esta máquina en buen pie de trabajo".

I. MUNICIPALIDAD DE TALCAHUANO, TALCAHUANO

"El alcalde de la I. Municipalidad de Talcahuano que subscribe, certifica haber comprado en diciembre del año próximo pasado dos camiones marca "INTERNATIONAL" a los señores Saavedra, Bénard y Cía. Ltda. para la Policía de Aseo en esta comuna, habiendo correspondido hasta la fecha ampliamente a las necesidades del servicio.— (Fdo.): EDUARDO SCHUYLER, alcalde".

Francisco Gaete, Empresa de Transportes, Concepción

"Contestando a la pregunta de ustedes respecto al servicio del camión "INTERNATIONAL" modelo 63 de tres toneladas que he comprado a ustedes a mediados del año 1925, me es grato comunicarles que durante estos cinco años de servicio ininterrumpido, el camión se ha portado en todo momento a mi entera satisfacción. Aunque su capacidad es de tres toneladas ha llevado con mucha frecuencia cargas de cuatro toneladas y más. Durante los cinco años que poseo el camión, os gastos de mantención han sido insignificantes y no ha habido interrupciones por motivo de reparaciones. Considero que el camión "INTERNATIONAL" es una máquina muy noble debido a su gran resistencia, fuerza y larga duración".

JOSE QUINTAS, HACIENDA "SANTA ELENA", LAUTARO

"Con respecto a los dos camiones "INTERNATIONAL" de tres toneladas cada uno que compré a ustedes hace cerca de tres años, debo participarles que estoy muy contento con dicha adquisición, por su resistencia para el trabajo diario, por la gran potencia de sus motores y por la gran solidez de su construcción, lo que me permite asegurar que es la mejor marca de camiones que conozco movidos a bencina".

Eduardo Lavanchy, Empresa de Transportes, Concepción

"Con todo agrado certifico por la presente que el camión "INTERNATIONAL" modelo SF-46 de 164" pulgadas entre ejes para tres toneladas de carga útil que compré a los señores Saavedra, Bénard y Cía. Ltda. en febrero, me ha dado resultados ampliamente satisfactorios, supeditando aún las mejores expectativas que había cifrado en dicha máquina. El camión ha trabajado constantemente aun con sobrecarga durante diez meses, durante cuyo tiempo no hubo consumo de repuestos. Puedo recomendar esta máquina como muy potente y a la vez sumamente económica en su consumo de bencina, ya que gasta menos que otras máquinas de mucho menor tonelaje que poseo".

Camiones International de 3/4 a 7 toneladas

UNICOS IMPORTADORES:

Saavedra, Benard & Cía. Ltda. S. C.

CONCEPCION

TEATROS Y CINEMATOGRAFOS

Como siempre lo mejor del día en Concepción se verá y oirá en el

RIALTO-Hoy

Apta para todos
MATINEE
Gigante - Sonora
TODA
HABLADA-CANTADA
a las 2.30

La más linda de las producciones cantada y bailada y
TODA HABLADA
por la más linda de las flapp ers, la muy insinuante
Nancy Carroll
haciendo el papel más atray ente de su triunfal carrera artis tica en

DULCISIMA

Un colegio de muchachos dir igido por la diablilla NANCY CARROL

TAMBIEN Presentación de d os importantísimas películas cor tas

Actualidades Nacional Page Bros — **Actualidades Sonoras Paramount**

Precios:

PLATEA	. .	$ 3.30	NIÑOS	. .	$ 2.20
BALCON	. ..	$ 2.20	GALERIA	. .	$ 1.—
NIÑOS	. . .	$ 0.60			

Selecta y Noche con 2 dias de éxito hemos probado que ninguna película puede compararse a
6.45 9.45 nunca igualado



DEL

MISMO BARRO

La película que llega al alma
Toda hablada en perfecto español

Así lo manifiestan por todas partes las miles de personas que la vieron ya.— Tal como lo anunciamos antes, todo Concepción verá esta obra sublime.

ESTE triunfo se explica porque esta película tiene alma, está impregnada de sentimiento, va derecho al corazón de todos los hombres que tinen un remordimiento de amor dentro de si y sublimiza la fé, la esperanza y la desesperación de las mujeres que mucho han amado sin ser dignamente correspondidas.

BOLETERIA
Abierta desde las 10 A. M.

RESERVE UD. SU LOCALIDAD TEMPRANO, SI QUIERE ALCANZAR A VER ESTE FILM, PORQUE HOY SE HARA CHICO EL PALCO

Matinèe Gigante a las 2.30
Metro Goldwyn Mayer
presenta
3 COLOSALES PELICULAS, 3
1.o La espectacular revista toda en colores:
TIENDA DE MUÑEÇAS
Donde actuan los mejores cuerpos de bailes y con las más esculturales artistas americanas.
2.o **Locuras de Amor**
la comedia de risa más colosal del año toda en castellano con **Charley Chase.**
3.o La hermosa revista en colores integramente con las bailarina **Armidas y Triana:**
MEXICANA

COMO LA SUPERPRODUCCION MAS LUJOSA, DELICADA Y FINA DEL AÑO NUESTRO PUBLICO CONSAGRO LA HERMOSA PELICULA DE LA U.F.A. QUE REPRISAMOS HOY NUEVAMENTE

el cia 6.45 **Central-HOY** Noche 9.45

EN NINGUNA PELICULA ESTRENADA HASTA AHORA SE HA OIDO MUSICA TAN MELODIOSA COMO EN ESTA: CZARDAS, AIRES POPULARES DE HUNGRIA, BRIOSAS MARCHAS, BAILES TIPICOS, ALEGRES COMPARSAS, FANTICAS —o— CANCIONES, ETC. —o—

EL ANILLO

Hermosas romanzas canta
en esta super-producción, el ídolo femenino
IVAN PETROVICH
Secundado admirablemente por la sensual y linda LIL DAGOVER

Una Reina y una pasion
Las aventuras galantes de la reina
María Teresa de Austria
GRAN LUJO, ESCENAS CORTESANAS DE GRAN FASTUOSIDAD, LANCES DE HONOR, BESOS PASION Y...
—::— (SOLO PARA MAYORES) —::— LOCALIDADES EN VENTA —::—

DE LOS BESOS

A. PRAT HOY Selecta 18.40 Noche 21.40 "SIN NOVEDAD EN EL FRENTE"
Por última vez en Concepción la gigante super producción Universal que hace llorar
LUNETA $ 4.— PLATEA $ 2.20

MATINEE a las 14.30
4 GRANDES ESTRENOS — Para grandes y chicos Platea $ 2.20 - Luneta $ 1.60 - Galería $ 1.00 — Tome su entrada con tiempo porque las Matinées de este teatro son famosas por su regia presentación y acústica admirable.
Primera parte por última vez **TANI - VICENTINI** — Segunda parte **"EL VIVO"** por E. COBB
Tercera parte sino se **EL PRECIO DE UN BESO** —— Cuarta parte **TARZAN EL TIGRE** por F. MERRILL —— Quinta parte **COMICAS FINAL**

AL JOLSON
el genio del cine sonoro
y Davyd Lee
el precóz snnyboy

Han realizado el, drama mas emocionante y sublime, del biógrafo parlante.
La obra en que las lágrimas son incontenibles.

La Voz del Corazón

el T. CENTRAL
posee la exclusividad de este monumento
First National - Warner Bros
de Max Gluckmann

EN EL CONCEPCION.

La velada de anoche

Con extraordinario éxito se efectuó anoche en el Teatro Concepción la velada que ofrecieron distinguidos jóvenes y señoritas de Talcahuano, sobre la base de la revista "Luz, Música y Color" original del artista señor Molina La - Hitte.

La revista llamó la atención por su espectacular presentación. Está muy bien hecha y tiene selecciones musicales que le agregan valores.

Sobresalieron los cuadros "Mis Afrodita 1930", "El Derby del Amor", magnífica actuación del señor Peláez, y que debió repetirse dos veces; el cuadro "En la estepa de plata", la actuación de la señorita Ana Casadío y el baile ruso de la señorita Gabriela Galaz y el señor Abdon Arredondo y el cuadro "Reflectores".

La obra muy bien ensayada y mejor dirigida.

Dió la impresión de no ser representada por aficionados, y esto creemos que es lo mejor que puede decirse en abono de los que actuaron en la interpretación.

Pepe Rojas iniciará una temporada de teatro cómico

Está formando un buen conjunto

En Santiago se iniciará una temporada de sainetes nacionales por la Compañía que está formando Pepe Rojas.

Como ya se ha informado, la iniciativa de un grupo de autores y actores nacionales, de fomentar el sainete nacional, ha encontrado la más franca aceptación en todos los círculos que forman nuestro "ambiente teatral". Parece que la labor iniciada hace algunas semanas con tanto entusiasmo, y bajo tan alentadores auspicios, ha servido por lo menos para encontrar el camino por el cual se han de encauzar los proyectos y anhelos de aquellos que aspiran "seriamente" por un teatro cómico chileno.

Se nos informa que la Compañía de Pepe Rojas está terminando de formar, será el mejor conjunto que hasta ahora se haya presentado en nuestros escenarios integrado únicamente por elementos nacionales.

La Materia de la Cinematografía Sonora

Por ERNST HUGO CORRELL

Nos encontramos en posesión de un nuevo instrumento, de un nuevo método de expresión artística: la cinematografía sonora. Pero sería erróneo ver en la cinematografía sonora una mera creación técnica para la cual haya que buscar ahora el contenido estético. Más exacto sería decir, al contrario, que si la técnica cinematográfica no dispusiera ya de la película sonora, debería preocuparse de encontrarla. Precisamente porque la cinematografía necesitaba— postulaba, como ahora suele decirse— la sonoridad, han podido las películas parlantes y sonoras llegar a alcanzar en tan corto espacio de tiempo, el grado de perfeccionamiento técnico logrado. Claro está— y sería injusto olvidarlo— que para ello ha servido también de mucho el rápido progreso artístico realizado por la cinematografía muda en el curso de los últimos años que precedieron a la aparición de la sonora. Aún cuando en un principio la novedad técnica fuera el principal atractivo de la cinematografía, está frase no tardó en ser superada.

El público dejó de interesarse por la imagen del hombre que se caía al agua o por el paso a galope, campo atravesado de un grupo de jinetes y quiso saber, ante todo, porque se caía el hombre o qué motivos tenían los jinetes para galopar. Así nació el interés por el argumento y, asonal del actor y ello dió lugar al propio tiempo, por la labor perla fama y popularidad de las llamadas "estrellas", elemento básico del arte mudo durante tantos años. Entre la estrella cinematográfica y el gran actor— o la gran actriz— de teatro existe sin embargo, una esencial diferencia. Mientras estos últimos interpretan caracteres de muy distinta naturaleza, las estrellas cinematográficas se circunscribían cada día más a la encarnación de "tipos" determinados y esto hacía que las películas de un determinado actor, de una determinada actriz— o de una determinada pareja— fueran siempre las mismas películas. Algunas excepciones, como la de Chaplin, confirman la regla. Y siendo así claro está que para la renovación del arte cinematográfico, sólo quedaban abiertos dos caminos: la película del conjunto, a la manera de los rusos, y la película musical. Para la primera había que luchar en Alemania con la dificultad de encontrar temas que fueran gratos a la censura.

La segunda —entiendiendo por película musical una película en la cual el acompañamiento sonoro tuviera una parte preponderante— fué ensayada ya, con películas como "El Hermoso Danubio Azul" antes de la introducción de la cinematografía sonora propiamente dicha.

Encontrada, por así decirlo, la sonoridad de la pantalla misma la música popular— en el doble sentido de origen y de capacidad de difusión— apareció, desde un principio, como la primera materia principal para la cinematografía sonora. Alemania dispone de un tesoro lírico popular y de una tradición musical que no tienen rival en el mundo. No faltan tampoco los libretistas capaces de encontrar temas que vayan derecho en busca del corazón de la masa. Sobre la base de este capital inicial puede empezarse a trabajar esperanzadamente.

El público, cuyas exigencias en Alemania y, de un modo general en Europa, no son las mismas que en los Estados Unidos y en Inglaterra, influirá con sus juicios y la manifestación de sus preferencias sobre el desarrollo del género. Desde luego puede ya afirmarse que las "obras de teatro fotografiadas" que tanto éxito han obtenido en Inglaterra y en la América del Norte no lo obtendrían en Alemania. En la tradición misma del cinematógrafo se encuentran, al contrario, temas altamente adecuados para su adaptación a la cinematografía sonora. En "Variete", por ejemplo, encontramos todos los elementos de un gran film sonoro y parlante. El mundo de las variedades es susceptible de aprehensión acústica al propio tiempo que visual y las escenas dramáticas de la famosa película ganarían a buen seguro de no verse interrumpidas por los títulos. Ello no quiere decir, sin embargo, que la forma teatral del diálogo pueda ser adaptada a la cinematografía sonora.

Los razonamientos no son propios para la pantalla. La esencia de la cinematografía siguen siendo la acción y la palabra sólo ha de servir para subrayar el acto y empujar el encadenamiento de los recursos hacia su desenlace. El drama de acción intensa, que subyuga al espectador y no deja punto de reposo a su espíritu, es también materia apropiada para la cinematografía sonora y lo mismo cabe decir de la revista de gran espectáculo engarzada en un argumento sencillo a la manera de "Los Tres Mosqueteros" de Charell. Pero este último es, entre todos los géneros posibles, el de producción más costosa. Antes de abordarlo será preciso ir con tiento.

CINE



EN EL CENTRAL.

Lo que dará en esta semana

"Canción de amor", estreno nacional el martes y el viernes "La voz del corazón" con Al Jolson

Para la semana que se inicia, el Central nos ofrece un buen programa de novedades.

El martes se estrena la primera producción sonora y musicada nacional "Canción de Amor", producción que da una idea concreta del progreso alcanzado por los estudios cinematográficos chilenos.

El viernes estrenará "La Voz del Corazón", película First National, del programa Max Glucksmann, que constituye uno de los triunfos más concluyentes de Al Jolson, el inolvidable intérprete de tan buenas películas que hechas por él, han pasado por nuestra ciudad, como el actor David Lee, el niño prodigio, que ya ha estrenado en otras películas.

EN EL RIALTO.

Los estrenos para la semana

"Amor audaz", Paramount en castellano el viernes. El martes "La coqueta", con Mary Pickford

El Teatro Rialto nos presenta dos buenos estrenos para la semana que se inicia.

El primero es "La coqueta", producción de Artistas Unidos la primera producción sonora y cantada que viene oir la divina artista Mary Pickford, uno de los buenos valores de la pantalla.

A continuación nos estrenará el viernes próximo, "Amor Audaz" película hablada en castellano, sello Paramount, cuya protagonización principal la tiene el actor Adolphe Menjou quien se lució en películas habladas en castellano con singular éxito. Completan el elenco de interpretación Ramón Pereda, Rosita Moreno y Barry Norton.

Para el

VIERNES



Rosita Moreno en
AMOR AUDAZ
Un film Paramount todo hablado en español

LA PARAMOUNT Y EL RIALTO

preparan la presentación del suceso más hermoso del cine.

Todo en Español

Lo que todo Concepción desea
VER Y OIR a

Adolfo Menjou

quien interpreta en perfecto español el papel central de

AMOR AUDAZ

la película que llena los teatros de Santiago

Como siempre sólo espectáculos grandiosos en el

RIALTO



ADOLPHE MENJOU
ROSITA MORENO
en
AMOR AUDAZ
Un film Paramount todo hablado en español

TEMA

En palacios de lujo, en la Costa Azul; en parques hermosos y otros sitios de poderosa atracción se desarrolla el tema que se condensa en estas líneas:

Un multimillonario rastacuer le regala a su esposa un collar valiosísimo. Los diarios hablan del obsequio, y dos distinguidos personajes, un hombre y una mujer, pretenden apoderarse de la joya, y lo que consiguen es enamorarse perdidamente uno de otro.

INTERPRETES

Aparte de **ADOLFO MENJOU, ROSITA MORENO y PEREDA,** intervienen los mejores elementos hispanos de la Paramount.

BARRY NORTON, VICENTE PADULA, MARIA CALVO, CARMEN GUERRERO, CARLOS VILLARIAS y PACO MORENO.

Cada artista realiza una labor admirable que redunda en la perfección del conjunto.

"AMOR AUDAZ"

Está filmada en castellano, sin trucos. Ya ha probado la Paramount, con "Cascarrabias", que no necesita valerse de ellos para hacer una película en nuestro idioma.

Adolfo Menjou, poliglota, domina el castellano a la perfección.

BASTA QUE "AMOR AUDAZ" SEA PARAMOUNT Y LA ESTRENE EL RIALTO PARA QUE SEA CONSAGRADA COMO OBRA PERFECTA.

Martínez Sierra al cine sonoro

Dirigirá películas

Dió fin a su temporada de despedida, la Compañía Dramática Española de don Gregorio Martínez Sierra, en el Teatro 18 de Julio de Montevideo. Según se anuncia, el distinguido literato español y la primera actriz Catalina Bárcena, han resuelto disolver la compañía, una vez cumplidos sus compromisos en ambas márgenes del Plata, para descansar durante varios meses, que el primero empleará en estudiar la técnica del cine sonoro, dirigiendo de paso el filmaje de algunas películas.

En las actividades teatrales españolas, el hecho no dejará de tener resonancia, pues como consecuencia de él, se verán privados los autores y el público de aquel país, de uno de los conjuntos dramáticos que más eficazmente contribuían a satisfacer y fomentar el gusto del público español por le teatro.

TRAVESURAS DEL DIOS FEBO

Gozaba Sue Carol de sus vacaciones en Arrowhead a raiz de su ya famosa interpretación de la cinta parlante Radio "Ella es mi debilidad", cuando recibió noticia de la RKO para que regresara sin demora a los estudios y comenzara su parte en la filmación de la cinta "Check y Double Check" de Amos y Andy, "negritos" blancos de la radiodifusión. Al terminar su primera escena quedó tan encantado el Director Melville Brown que la felicitó dándole una palmada en el hombro "Ay a..y! Eso no es nada, no haga eso señor Brown", contestóle Sue con una mueca agri dulce. "Por qué tanta molestia. Sue le preguntó, Brown repitiendo la palmada afectuosamente. "No es molestia, es una tremenda quemada que el travieso Febo me ha plantado en la espalda"—replicó Sue conteniendo la agonía que le ocasionara la ardiente felicitación en la no menos ardiente espalda.

UN
VERDADERO ALARDE
DE LA
CINEMATOGRAFIA NACIONAL
ES LA PRIMERA
PELICULA SONORA
CHILENA

que el mismo público la consagrará como una obra definitiva.

300 EXHIBICIONES EN SANTIAGO

CANCION de AMOR



Una sorprendente revelación de la encantadora y elegante
ACTRIZ CHILENA

Alicia Valenzuela

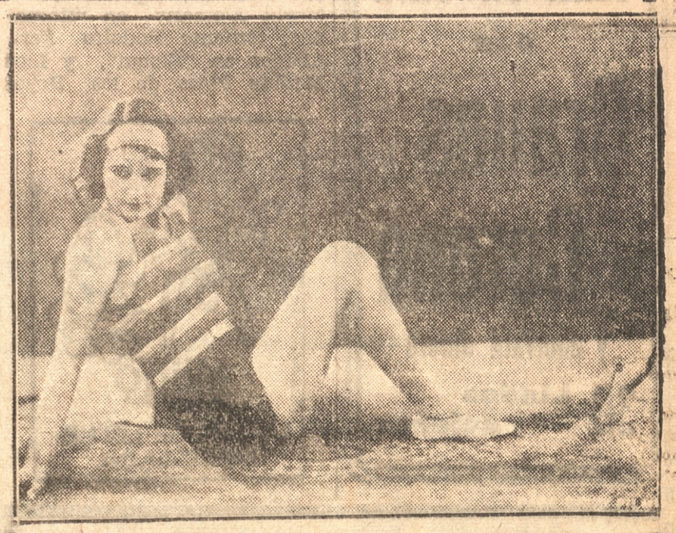

Estimule Ud. con sus aplausos esta joya del Cine Nacional.

Primera Producción
Sonora y Cantada
DE LA
PAGE BROS FILM

Martes en el Central



NO PUDO

Un autor ruso en la noche que triunfó su obra fué llamado al palco escénico; pero no pudo hacerlo porque estaba muerto... Lo habian fusilado momentos ántes.

Aquí en Chile hay compañías que aunque estén muertas se presentan al público, a pesar de que no las llaman...

LA GARRA

Como dicen las gacetillas, viene al Concepción la Compañía Calvet la cual trae un repertorio en el cual figura "La Garra", de Linares Rivas. Después de "La Araña de Oro", "La Garra", creemos que más de alguien va a salir arañado. Puede ser que le toque al público.

MERICHE

El ruso Julián de Meriche, nos ha escrito una carta en la cual nos cuenta su ingreso a la Compañía de Sánchez y algunos detalles del conjunto que se presenta a la temporada de Santiago con tan buenas probabilidades.

Dice que la compañía va a "pegar"... Es que sino pega esta vez le pegan a élla.

EMBARCADOS

Los de Serrador Mari, la plana menor, se fueron ayer en el "Flora" un barco nacional de no mucho tonelaje. Iban a irse en una nave extranjera; pero desistieron porque los de este conjunto no se embarcan en mucho tonelaje...

MOSQUETE Y MOSQUETERO

La Cía. Maresca-Lubrasca

Debuta en diciembre en Santiago. —

Se informó que Pietro Maresca, el conocido empresario y director de compañías de operetas, estaba formando un gran conjunto con el cual debutaría próximamente en Santiago.

En efecto, esta gran compañía de operetas, que según se adelanta, será la mejor de cuantas han venido a Chile, debutará en Diciembre próximo, en el Teatro Esmeralda.

Las primeras figuras de la compañía Maresca-Lubrasca, que así se llamará, serán contratadas todas en Buenos Aires, Montevideo y Río de Janeiro. Con este fin, el Domingo parte Maresca a Buenos Aires.

EL JUEVES es el beneficio para los empleados del TEATRO CENTRAL

Un buen programa se ha preparado para ese día.— Ya han empezado a venderse las localidades para dicho beneficio

La colocación de entradas para el beneficio que tendrán el Jueves próximo en el Central los empleados inferiores de este Teatro, ha tenido buen éxito. El público, respondiendo a la iniciativa de la empresa de destinarles un día del año para premiarles y estimular su labor, ha recibido con simpatía esta función de beneficio y cooperado adquiriendo localidades.

El beneficio que se efectuará el próximo Jueves, promete adquirir un brillo extraordinario, pues se ha preparado un atrayente programa, a base de películas mudas y sonoras. Entre las primeras se estrenará "Los Náufragos", producción del programa Max Glucksmann, aún no conocida en esta zona. Habrá películas soonras de Laurel y Hardy, del Conejo Blas y otras que indicaremos oportunamente.

Amenizará esta velada una buena orquesta de la localidad, que ha ofrecido desinteresadamente sus servicios.

AZUCENA MAIZANI dice que en Santiago tuvo LA MEJOR EMOCION DE SU VIDA

Floja ha sido su temporada.— Ya el público no la hace su artista favorita

En nuestro difundido colega "Las Ultimas Noticias", encontramos una correspondencia de Buenos Aires, firmada por el periodista Gabriel Fagilly, que se refiere a nuestra conocida Azucena Maizani.

La correspondencia así:

Azucena Maizani, "aquella señora gordita y rechoncha, que vestida de "compadrito" conta tangos, ha declarado aquí en Buenos Aires ante un grupo de periodistas — que la interrogaban sobre "la mayor emoción de su vida" — que el momento de más fuerte recuerdo en su memoria lo conserva desde la noche de su debut en Santiago de Chile.

El caso me interesó por tratarse de una afirmación de Azucena sobre nuestro país, ya que la "cancionista máxima" como se ha de llamar, parece que no nos quiera mucho, pues cuando llegó de Santiago nos recomendaba poco y en cambio nos "pelaba" bastante.

Dice Azucena que la noche aquella de su debut, poco antes de subir al escenario fué advertida que nuestra idiosincracia era al revés de lo corriente aplaudir, es decir, que cuando debíamos aplaudir, silbábamos y gritabamos a más no poder para demostrar tación de descontento o de indig la admiración a un artista.



—"A pesar de esa advertencia, yo no sé lo que pasó... Está una tan habituada a que la silbatina sea en Buenos Aires una manifestación de descontento o de indignación que, cuando después de cantar el una ensordecedora rechifla, saliendo de todos lados silbidos que se alargaban interminables, sentí aquello hasta entonces desconocido :la zozobra del fracaso... Miraba a todas partes, asombrada primero, tímida después; el teatro era una boca enorme y negra que aullando me tragaba... Fueron minutos de suma tensión, instantes que no se olvidan tan fácilmente. A pesar de la advertencia de unos amigos, trabajo me costó convencerme que aquella era la locura del entusiasmo, el arrebato del público para el artista que le hizo vibrar.

Y la Maizani termina sus recuerdos preguntando si no sería la rechifla el mejor castigo que en el Purgatorio tuviera el artista vanidoso...

Varios responden que si o que no; yo nada digo, tengo miedo a que en un arranque de franqueza, se me ocurra recomendarle a Azucena esa penitencia.

Con una réclame formidable ha reaparecido Azucena en los escenarios, pero a pesar del enorme desgaste de ditirambos, el público parece que está un poco cansado de contemplar a esta mujerhombre lamentándose con su aire de malevo de arrabal porteño, y le ha hecho vacío... Ni siquiera le ha tributado una rechifla... — **Gabriel Fagnilli.**

"La voz del corazón"



UNA ESCENA DE "LA VOZ DEL CORAZON", AL JOLSON Y EL PEQUEÑO DAVID LEE

Las tradiciones ancestrales de Bebe Daniels

La encantadora protagonista de "Rio Rita" y de "Dixiana" lleva inculcadas en su alma las bellas tradiciones de sus antepasados latinos. Se aducirán razones en pro y en contra de las ventajas de esas tradiciones pero la elocuencia de los hechos no admiten argumentos si se tiene en cuenta que la vida pública y privada de Bebé ha estado depurada de escándalos, tentáculos gangrenosos que atacan a veces a las personalidades estelares de Hollywood. Bebé cree en la sancrosantidad de los lazos matrimoniales y ya que se tomó tiempo para contraerlos se las está manejando para que perduren. Ella atiende a los asuntos domésticos de su hogar puerta adentro y Ben, su esposo, atiende a todo lo relacionado puerta afuera. El es el jefe supremo del garage y ella el de la cocina.

La sentimentalidad característica de Bebé la mantenían en constante rebeldía contra los "roles" cómicos que interpretaba antes de su incorporacion a las filas de la RKO, productora de las películas Radio, con cuya empresa ha dejado de mostración la intensidad de su arte emocional en las cintas musicadas "Cuando El Amor Llega", "Rio Rita" y "Dixiana", en las que también revela el encanto de su voz, llave infalible del diapasón sentimental del que la emite.

PROPUESTAS DE PASTO

Se piden propuestas para suministrar el pasto que consumirá el ganado del Ejército, especialmente el de esta Guarnición, en el año 1931.

Las bases y antecedentes las obtendrán los productores o agricultores y demás interesados en la Comandancia del Regimiento de Caballería N.o 7 "Guías de Benavente", de esta ciudad en donde se abrirán las propuestas el 1.o de Diciembre a las 10 horas.

Los productores tendrán especial preferencia.

El Comandante del Regimiento.

VIDA SOCIAL

GALERIA DE FUNCIONARIOS.

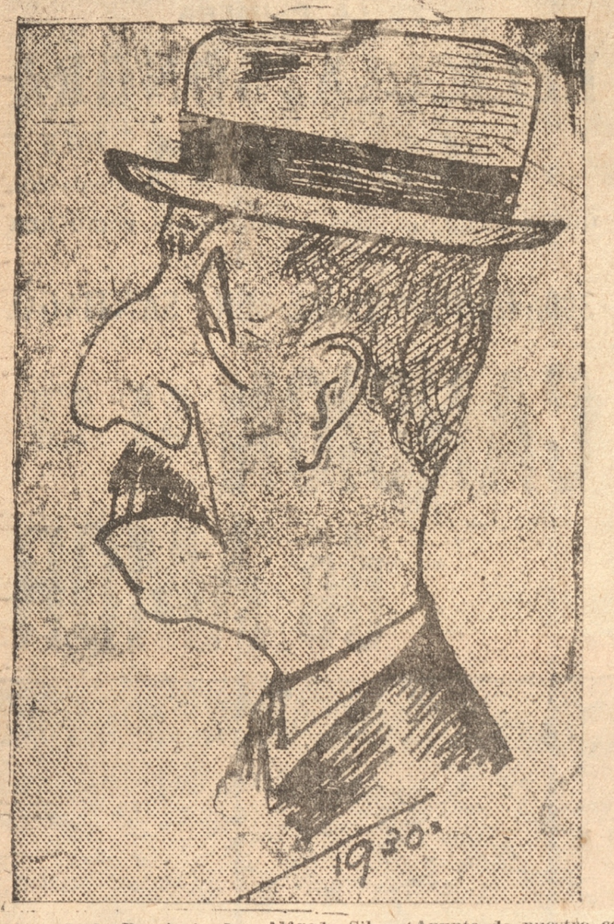

Ingeniero de la Provincia don Alfredo Silva (Apunte de nuestro colaborador-dibujante don Edgar Borrowman.

El perfecto valor consiste en hacer sin testigos, lo que se seria capaz de hacer delante de todo el mundo.

HOY
San Clemente
MAÑANA
San Juan de la Cruz

TE.—

Con motivo de su onomástico, la señorita Cecilia Urrutia Aninat ofreció ayer un té a un grupo de sus amiguitas.

Asistieron las siguientes señoritas:

Cecilia y Eugenia Urrutia Aninat, Gabriela Urrejola Arrau, Regina y Luisa Muzard Schazman, Luisa y Lucía del Río Cruz, Mónica Bordeu Soto, Maité del Río Heredia, Clarita Manzano Manzano, Flor María Aninat Spoerer, Valentina González Aninat, Elena Ezquerre M., Mariana González Aninat, Clara Rioseco Roth, Marta Vergara Rodríguez, Mercedes González Aninat, Julia Egaña Cruz, Eliana Hoinsen H., y Cecilia González Mathews. Y los jóvenes: Enrique y Antonio Urrutia Aninat, Sebastián Aninat Viale Rigo y Francisco Vial Aninat.

LAS CARRERAS EXTRAORDINARIAS DE HOY.—

En la tarde de noy se verificará en el Club Hípico una reunión extraordinaria llamada a adquirir grandes proporciones.

En efecto, la directiva de la institución hípica ha confeccionado un programa especial que cuenta con la prueba básica del clásico Club Hípico de Santiago, con cinco mil pesos al ganador, y el premio Guillermo Aguiar, con participación de jinetes caballeros, en animales particulares, sobre una distancia de 900 metros.

Estos atractivos llevarán seguramente una numerosísima concurrencia, y desde luego en nuestros círculos sociales se advierte enorme interés por asistir.

Una banda militar amenizará la tarde y ejecutará bailables en el Pabellón del Té, después de la prueba para jinetes caballeros.

Partisiparán los siguientes jinetes: Ignacio Urrutia de la Sotta en "Comadrito", Waldo Melo en "Rataplán", capitán Alejandro Blanco en "Radoja", Lisandro Martínez Serrano en "Titina", teniente Manuel Chaparro en "Pocas Pilchas", capitán Julio Marín Alemany en "Ramada", teniente Rodolfo Fernández en "Rioqui", y Luis Medina Plaza de los Reyes en "Escudo". Las mejores cartas parecen ser los señores Ignacio Urrutia y capitan Blanco.

MATRIMONIOS.—

Ayer se efectuó en Santiago el matrimonio de don Julio Cariola Villagrán con la señorita Marta Ibar Chester.

Testigos por parte del novio fueron don Juan Lagarrigue y don Carlos Cariola y de la novia don Juan Weiman y don Renato Ibar.

Los desposados se dirigieron a Viña del Mar.

—Ultimamente se ha efectuado en esta ciudad, el matrimonio del señor Harold Manley Lynch con la señorita Blanca Benavides Barrena.

OPERADO.—

Ayer fué operado por el Dr. Mejia Jaramillo el señor Rafael Prado Pradel. Su estado es satisfactorio.

NACIMIENTOS.-

En el Sanatorio Alemán ha nacido un hijo del señor Julio Bustos y señora Magdalena de Bustos.

—Ha venido al mundo un hijito de don Prudencio Vera B., y de la señora Mercedes S. de Vera.

ENFERMOS.—

Delicada de salud se encuentra la señora Santos Viale Rigo de Aninat.

PENSIONADO DEL HOSPITAL DE NIÑOS.—

El niñito Pedro Alberto Freire Monsalve está completamente restablecido después de una difícil operación.

—La señorita Aida Vargas Ramírez se encuentra mejor después de una grave enfermedad y operación.

—Continúa enferma de gravedad la guagua Juanita Carvallos Salgado.

—Con todo éxito fué operado el niño Juan Andreoli Stuardo.

DINNER DANCING.—

En los salones del Club Social de Coronel, se efectuo el viernes pasado una simpática reunión social en honor del contra almirante García Castelblanco y un grupo de oficiales de la Escuadra.

Asistieron las siguientes personas:

Sr. Almirante don Alejandro Garcia Castelblanco.

Gobernador del Departamento, don Enrique Humeres y señora M. Almarza de Humeres.

Juez de Letras, don Humberto Apolonio.

Comandante del O'Higgins don Luis A. Muñoz Artigas.

Comandante del Araucano: don Julio Allard Pinto.

Alcalde Dr. don Moisés Aracena Q.

Dr. don Manuel Merino, señora L. Urrutia de Merino y señorita María Urrutia Reyes.

Segundo comandante del O'Higgins, capitán don Victor Ramm.

Capitán don Ricardo Castro P. y señora E. de Castro.

Comandante don Roberto W. Stone N.

Comandante don Guillermo Troncoso Palacios.

Sr. Carlos Valck y señora Dora Jacobsen de Valck y señorita Edith Jacobsen.

Capitán de fragata, ingeniero don Victor Soffia Guzmán.

Srta. M. Brunner.

Teniente ayudante Sr. Zelada.

Señorita María Moat Cristi.

Teniente Sr. Langlois.

Señorita Teresa Moat Cristi.

Sr. Armando Villarreal R.

Señorita Marina Pezzoa Kemner.

Sr. Raúl Kemner R.

Escusó su inasistencia el Sr. comandante don Carlos Jansen Fierro.

VIAJEROS.—

Por el nocturno llegarán hoy de Santiago los señores Luis Rocatagliatta y Pedro Raggio, gerentes en Chile de Gath y Chaves Ltda.

—Se ha dirigido a Puerto Montt, para seguir viaje al fundo "Parga", el señor Francisco Pastene.

—De Angol ha llegado don Valanceno Basso.

—Regresó de Santiago don Carlos Egaña Pinto.

—Del mismo punto ha llegado el señor Ricardo Ostertag Kind.

—De Los Angeles ha regresado don Domingo Izquierdo.

—Han llegado de Santiago don M. Conrado Brandt y señora Eloísa Perez de Arce de Brandt.

—Del mismo punto ha llegado la señora Efigenia Barros Jarpa de Fenner.

—De su fundo ha llegado el señor Ignacio Urrutia de la Sotta.

—A Chillán se dirigieron en automóvil los señores Ignacio González Ginouvés y Benjamín Ginouvés G.

—Al mismo punto el señor Eugenio Espinoza A.

COMPADEZCASE DE SU ESTOMAGO

Piense que su estómago tiene que ejecutar las funciones naturales casi sin interrupción y apenas se ha terminado la digestión de un alimento cuando ya se ingieren otros, muchas veces irritantes e indigestos. El estómago no siempre tiene la capacidad de digerir ronvenientemente y este es el origen de las acideces excesivas o hiperclorhidria cuyas consecuencias son ardores o calambres que inflaman los delicados epitelios del estómago acrecentando las dolencias después de cada comida. Tales inconvenientes así como los numerosos sufrimientos pueden evitarse si desde el primer síntoma doloroso se toma la Magnesia Bisurana. Este anti-ácido poderoso neutraliza la acidez excesiva y la digestión se efectúa entonces de un modo perfecto y normal. La Magnesia Bisurada, (M. R.), que se vende en todas las Farmacias, combate los ardores, los eructos ácidos, las náusias, las dilataciones, la opresión de estómago y en general las consecuencias de malas digestiones. Base: Magnesia y Bismuto.



TOILETTES PARA LA PLAYA

¿TIENE USTED PELO NEGRO O CASTAÑO?

Entonces verá cómo los colores fijos de los nuevos trajes de Baño Bradley realzan su hermosura; canario, maíz asoleado, naranja, escarlata, orquídea, oscuro, océano, pavo real, negro.

¿O SI ES USTED RUBIA COMO EL ORO?

Entonces puede usar los preciosísimos y brillantes colores que ostentan los Trajes de Baño Bradley: Jade (un verde azul indiscutible), escarlata (un rojo como la amapola), pavo real, orquídea oscura, es naturalmente, negro.

Surtido en gorros de goma para la playa.

TORREGROSA y ANGLADA

PAPEL PARA MANTEQUILLA

OFRECEN para entrega inmediata:

Gildemeister & Co., CONCEPCION

Tiña en Casa con Brauns Corona

y ahorrará dinero

30 Lindos colores



LA MEJOR LECHE DESECADA



PARA CALZADO BUENO-ELEGANTE Y BARATO.— VAYA A LA MODERNA — FREIRE 658 —

NAVIGAZIONE GENERALE ITALIANA

Línea del Pacífico

"Orazio"
De Talcahuano,
13 de Enero 1931.

"Colombo"
De Valparaiso 18 Febr.

LINEA DEL ATLANTICO

"Duilio"
DE BUENOS AIRES
3 Diciem. y 24 Enero.

"G. Cesare"
DE BUENOS AIRES
27 Diciem. y 18 Febr.

AGENTES:

Bardi y Co.

CONCEPCION
B. Arana 124 - Cas. 35



Librería "Cultura Católica"

Ex-Librería Efemérides Marianas

CASILLA 3746 — SANTIAGO — DELICIAS 1626

Ofrece libros de formación moral, religiosa y social. Literatura General. Novelas. Libros para niños. Textos escolares.

Extenso surtido de estampas. Medallas. Crucifijos. Estatuitas de Metal. Rosarios. Objetos religiosos para regalos. Artículos de Escritorio.

Recibe por todos los Correos interesantes Novedades.

Despacho a vuelta de Correo los pedidos de provincia.

Envíenos su dirección para remitirle, gratis, nuestro Boletín Biobliográfico, que se publica mensualmente.

Consumidores de Agua Potable

AVISO

Se avisa al público que los recibos actualmente en cobranza en la Administración

CALLE SAN MARTIN N.o 1062

solamente estarán para su cancelación en la oficina hasta el día 29 del presente.

Los pagos en Caja no tienen recargos y pueden hacerse diariamente de

10 A 12 HORAS Y DE 14 A 17 HORAS

REMATE

de mercaderías y barricas de yerba por orden y cuenta de el **SEGURO,** y otros remataré el **MARTES 25** del actual, a las **CATORCE TREINTA HORAS** (2.30 p. m.) en mi Casa de Remates calle

O'HIGGINS 572

26 barricas Yerba Mate con m|m. c|u. 98 kilos.
6 barricas Yerba Mate con m|m. c|u. 40 kilos.
120 sacos arroz, un auto "Ford" modelo 1927 "T.", zapatillas de colores surtidos, zapatones, botines, zapatos, gorros para uniforme, sombreros padox, borsalinos, cernuschi, london, surtido canadian, vicuña, grapa, pelus morbidus, impermeables, pantalones de borlon, ternos de uniforme, paletoes, blusas de mezclilla, 2 balanzas mostrador "UNIVERSAL", 1 balanza "HOWE" para mostrador, 2 anafes, 1 romana para 400 kilos, etc., etc., etc.

IGNACIO MARTINEZ U.
Martillero Público y de Hacienda.
TELEFONO N.o 215 — CASILLA N.o 326.

Dientes sanos - Sonrisa simpatica con **PASTA PERLAN 18** *la conocida Pasta dentifrica*

Droguería del Pacífico S. A. (Dropa)

Un aviso en "La Patria" asegura ser leído en miles de hogares

GUIA PROFESIONAL

ABOGADOS

José del C. Campos F.
Se encarga especialmente de representaciones y defensas ante la Iltma. Corte de Apelaciones y Juzgados de Letras de esta ciudad. —Estudio: Rengo 551.— Casilla 68.— Teléfono 450.— Dirección telegráfica "Proc. Campos". — Concepción.

Abraham Romero G.
Abogado
San Martín 742.— Teléfono 144 —Casilla 216.— Concepción.

Carlos Villalón L.
Abogado
Defensas 1.a y 2.a instancia y Tribunales del Trabajo.
Colo Colo 519.

Rolando Merino Reyes
Abogado
Estudio: Caupolicán N.o 384.— Teléfono 536.— Casilla 166. Horas de oficina: 17 a 19 horas. Domicilio: B. Arana 1508.

Arturo Villalobos G.
Abogado
Casilla 707.— Teléfono 200
Maipú 930.

J. de la Maza G.
Abogado
O'Higgins 239.— H. Of. 2 - 5.

Carlos Alvarez Piderit
Abogado
Pinto 763.— Casilla 1344.
Teléfono 113.

Mauricio Litvak R.
Abogado
Atiende toda clase de juicios. Estudio: Oficina Sindicatura de Quiebras.— Cochrane 754.

Tomás Mora Pineda
ABOGADO
Casa habitación y estudio O'Higgins 980
Casilla 1053. Teléfono 1091.

MEDICOS

Dr. G. Mejía Jaramillo
Nariz, garganta, oídos y ojos.— O'Higgins 466.— Teléfono 1111. Consultas de 15 a 17 horas.

Dr. E. Puga M.
Medicina interna, Rayos X, Neumotórax. San Martín 871. Consultas de 14 a 16 horas.

Dr. Waldo Seguel B.
OIDO, NARIZ, GARGANTA.
Consultas de 15 a 17 horas. — O'Higgins 188. Teléfono 684.

Dr. L. Aste A.
Médico cirujano
Medicina interna, especialmente pulmón. Rayos X. Teléfono 726. Consultas de 15 a 18 horas. Lincoyán 205.

Dr. Fischer Klein
Profesor de Cirujía de la Universidad de Concepción.
REGRESO DE EUROPA.

Dr. E. González Pastor
Profesor de la Escuela de Medicina
Cirujía general, enfermedades de señoras, vías urinarias, rayos X. Estudios en Europa. Consultas de 2 a 4.— Concepción.— Freire 451.— Teléfono 901.

Dr. Mocna
Sífilis y venéreas. Consultas de 15 a 17 horas.— Angol 618.

Dr. Carlos Concha Vera
Enfermedades de señoras, Cirugía. Cáncer, Sífilis y tuberculosis. Rayos Ultravioletas. Tratamiento del alcoholismo. Consultas: 14 a 16 horas.— Caupolicán 350. — Teléfono 320.

Dr. Ignacio González Ginouves
Consultas de 15 a 17 horas. Teléfono 749 .— Caupolicán 322.

Dr. Jorge Grant B.
Especialista enfermedades de niños
Rayos X, Ultravioleta. Diatermia. Consultas de 2 a 4.— San Martín 664.— Teléfono 1080.

Dr. Melo
Atiende consultas de 2 a 4. — O'Higgins 349. — Teléfono 54.

Dr. Juan M. Medina
Especialidad: Medicina general y niños. Consultas de 13 a 16 horas. Casilla 798. O'Higgins 963. Teléfono 211.

Dra. Marina Lorent A.
Especialmente enfermedades de señoras. Barros Arana 960. Clínica Concepción.

Dr. S. Rebolledo F.
Exclusivamente corazón y vías génito urinarias. Consultas de 14 a 16 horas. Tucapel 338. Teléfono 412.

Dr. Moreno
Pulmón, Neumotórac. Santiago. A. Prat 1129.— Horas: 16.30 a 18.30.

Dr. Huidobro
Enfermedades de señoras y niños. Consultas de 14 a 16 horas. Barros Arana 1102. Teléfono 922.

Dr. Santa Cruz
Enfermedades al estómago e intestinos. Enfermedades de niños. Barros Arana 983.— 2. a 4 P. M.

Dr. Reyes A.
Estudios en Europa
Barros Arana 1093. Cirugía general. Vías urinarias. Enfermedades de señoras. Consultas de 14 a 17 horas.

Dr. Pacheco
Atiende consultas en Barros Arana 1298, de 13 a 15 horas. — Teléfono 796. — Casilla 283.

Dr. R. Molina Barañao
Estudios en Europa, Vías urinarias, Sífilis, Riñón, Vejiga y próstata. Diatermia.— Cochrane 647.— Teléfono domicilio 167.

G. Grant Benavente
Medicina interna, especialmente corazón y estómago. Rayos X. Consultas de 14 a 17 horas. San Martín 668.

Dr. Retamal Muñoz
Enfermedades de la vista, oídos, nariz y garganta. Consultas de 14 a 16 horas. Maipú 831. Teléfono 1004.— Cirujano del Hospital de San Martín 529.

Eduardo Rioseco G.
Médico - Cirujano
San Martín 339.— Consultas de 14 a 16 horas.— Teléfono 244.— Vías urinarias, Sífilis, Riñón, Vejiga. Próstata. Laboratorio Urológico.

Angela Muñoz Castro
Doctora
Medicina interna de señoras y niños. Consultas de 14 a 17 horas. San Martín 445.

Dr. Agustín Arriagada
Barros Arana 910
Medicina interna, especialmente Metabolismo y enfermedades de la vejéz.

Dr. Wilhelm
Orompello 486 — Teléfono 42.
Domicilio 43
Regresó de Europa. Consultas de 3 a 4.30.

Dr. Celso Cambiazo
Laboratorio clínico
Toda clase de exámenes: Químicos, Microscópicos y Bacteriológicos.— O'Higgins 892.— Teléfono 508.

Dr. Carlos Valenzuela C.
Medicina interna. Consultas de 14 a 16 horas. Barros Arana 1522. Teléfono 1179

ARQUITECTOS

Arnoldo Michaelsen
Empresa constructora
Estudios completos de edificios, planificación y contrato de obras. Teléfonos 180 y 1078.— Casilla 336.

DENTISTAS

Dagoberto J. García E.
Dentista
Atiende de 2 a 7 P. M.
CARRERAS 485

Ernesto Weitzman K.
Cirujano - Dentisma
Ongolmo 668.

Dentista Madsen
Barros Arana 1200.

Erico Meissner
Dentista
O'Higgins 920.— Casilla 423.

Arturo Gigoux L.
Dentista
Profesor Ortodoncia, puentes y coronas. Escuela Dental.— Colo Colo 537.

Enrique Rogers L.
Dentista
Jefe de Clínica de Coronas y Puentes.— O'Higgins 899. Casilla 128.

Dentista Valenzuela
O'Higgins 416 — Casilla 519

Alberto Matthei
Dentista
Barros Arana 1148.— Teléfono 264.

Dr. Ricardo Larenas
Dentista graduado en Filadelfia:

Aurelio Villalobos E.
Cirujano dentista
Laboratorio Rayos X.— Atiende niños. Colo Colo 518.— Casilla 1264.

Humberto Roncati R.
Ayudante Clínica operatoria. Escuela Dental. Castellón 566. Casilla 1605.

Luis Bückle
Dentista
Teléfono 635.— Casilla 693.— Colo Colo 537.

Dr. René Louvel Bert
Dentista
Colo Colo 518.

Enrique Traub G.
Ayudante de Clínica Escuela Dental. O'Higgins 868. Casilla 74.

Olga Miguieles D.
Dentista
Lincoyán 370.— Casilla 865.

Elena Muñoz C.
Dentista
Atiende solamente en las tardes.
San Martín 445

S. Carrasco P.
O'Higgins 882.— Director prof. operatoria Escuela Dental. De 14 a 17 horas.

Víctor Campos S.
Cirujano - dentista
Jefe de la Clínica de Prótesis.
Barros Arana 1116.

Guillermo Sepúlveda R.
Cirujano dentista
Jefe Clínica de Operatoria. — Atiende Lincoyán 561, entre Barros Arana y Freire. Casilla 463.

Juan Crovetto
Dentista
Atiende de 8 a 12 y de 13.30 a 19 horas. O'Higgins 913.

E. Vasquez P.
Cirujano Dentista
Horas especiales para empleados. O'Higgins 1338.

MATRONAS

Elsa M. Barrientos P.
MATRONA
Atiende llamados a domicilio fuera de la ciudad. Inyecciones y curaciones. Consultas diariamente. Heras 858. Teléfono 939. Casilla 1023.

Matrona Fontecilla
Atención de partos a domicilio y fuera de la ciudad. Coloco inyecciones. Consultas de 1 a 5 P. M.— Maipú 177.

Aída A. de Cifuentes
Matrona
Consultas de 13 a 16 horas, Maipú 1656.

Ema Burgos
Matrona
Heras 33

Ismenia R. de Concha
Matrona
Maipú 1659.

Carmen Toro de R.
Matrona
Cochrane 1179.
Especialidad en planchas. Oficina



Optica Tschumi
Consultorio moderno para exámenes de vista Tschumi, graduado en Jena, Alemania.
CONCEPCION
Palacio Municipal, Aníbal Pinto 470. Teléfono 729. — Casilla 1813.

Blanca I. Carrasco F.
Matrona
Atiende partos a domicilio y fuera de la ciudad. Consultas de 2 a 4 P. M.— Serrano 978.

Adriana Odges de Fernández
Consultas: 13 a 16.30 horas. — Calle Carreras 421

Rosa Valenzuela de N.
Matrona
Atiende nuevamente con esmero a su distinguida clientela en esta y fuera de ésta.— Freire 88.

Ana B. v. de Mantegazza
Matrona
Obstétrica italiana diplomada con premio de primer grado en Europa.— Especialidad en partos complicados. Consultas: 2 a 4.— H. Salas 322.

Elsa Martínez M.
Atiende llamados a domicilio. Consultas diarias.— Angol 668.

rma Jeldrez de González
Maipú 1317
Atiende llamados dentro y fuera de la ciudad. Curaciones internas y toda clase de tratamientos bajo prescripción médica.
Consultas diarias de 4 a 5 P. M.

MICAELA C. de RAMOS
MATRONA
Partos difíciles, inyecciones. Diagnósticos exactos.
Ongolmo 780.

CLINICAS

Dr. Martin
Médico Director del Sanatorio Alemán. Consultas: de 2 a 5. Caupolicán 321.— Teléfono 677. — Teléfono privado 666, casilla 197

Sanatorio Alemán
Av. Pedro de Valdivia 301. — Teléfono 1105. Casilla 103.— Pensionado: de 1.a, 2.a y 3.a clases.
Para enfermos de cirugía, medicina interna, enfermedades, infecciosas atendido por los doctores Martín y Fischer. Sección maternidad, atendida por la matrona Kaethe E. Pfaff.
Rayos X. Helioterapia. Diater-
O. Wilhelm

Clínica Concepción
Barros Arana 960
Teléfono 540.— Casilla 175.
Dr. Ricardo Burmeister
Dr. Ricardo 2.o Burmeister
Dra. Marina Lorent Arroyo.
Cirugía general, especialmente tuberculosis. Rayos X. Pídase prospectos.

Policlínico del Hospicio
Víctor Lamas N.o 280
Atendido por doctores especialistas
MEDICINA INTERNA
(Dr. Coddou): Mártes jueves y sábado de 10 a 11.
NIÑOS
(Dr. Maguire): Martes, jueves y sábado de 9 a 10.
OIDO NARIZ Y GARGANTA
(Dr. Seguel): Martes, jueves y sábado de 10 a 11.
VIAS URINARIAS
(Dr. Molina): Lunes, miércoles y viernes de 11 a 12.
CIRUJIA Y GINECOLOGIA
(Dr. E. González Pastor diariamente de 11 a 12.

CLINICA DEL HOSPICIO
Avenida Víctor Lamas 342
Teléfonos: 443 y 1055.
Establecimiento para enfermos de cirugía, medicina interna, vías urinarias, enfermedades de señoras, y todas las demás especialidades.
Director, don Luis Urrutia M.
Sub director, Dr. E. González Pastor.
MEDICOS DE PLANTA
Dr. O. Wilhelm.
Dr. H. Maguire.
Dr. R. Coddou.
Dr. C. Ferreira.

RAYOS X
RADIOSCOPIA (exámenes).
RADIOGRAFIAS, RADIOTERAPIA (tratamiento por Rayos X.)
DIATERMIA: Instalación completa.
ENDOSCOPIA: exámenes especiales (cateterismo del riñón, etc.,
FOTOTERAPIA: Lámparas ultravioletas, Seliux, etc.
LABORATORIO DIAGNOSTICO DEL CANCER; a cargo del Dr.

Clínica de Partos
Freire 141.— Teléfono 143. Establecimiento atendido por su propia dueña y médicos especialistas en casos necesarios. Pensión de 1.a, 2.a, y 3.a clases. Precios módicos.— B. Olate de Ulloa(matrona.)

MASAJISTAS

Enrique Madsen
Masajista
O'Higgins N.o 339. Instalación completamente nueva y moderna para masajes y aplicaciones eléctricas. Rayos ultra-violetas y rayos solares (Sollux) a disposición de los señores médicos. Inyecciones, según prescripción.

VETERINARIO

Orlando García G.
Médico - Veterinario
Enfermedades de toda clase de animales, especialidad en vacunos y caballares. Consultas verbales y por escrito.— Barros Arana 87. Teléfono 104.— Casilla 946.

PRACTICANTES

Braulio Alarcón Reyes
Practicante
Atiende de 7 a 9 y de 11 a 12 14 a 15 y de 18 a 20 horas, en Freire esquina Salas N.o 204.— Teléfono 702.

LUIS A. PRIETO R.
PRACTICANTE AUTORIZADO
Horas de consultas 7 a 9.— 11 a 4 y 6 a 8 P. M.
Lincoyán 726.

J. Demecio Sanhueza S.
Practicante autorizado. Curaciones, vías urinarias, vista e inyecciones por prescripción médica Maipú 1576. Concepción.

Domingo Cartes S.
Practicante en cirugía menor. Carreras 201. Horas de oficina: 10 a 12 y 14 a 17.

José A. González
Practicante
Atiende de 1 a 4 y de 7 a 8 P. M.— Paicaví 794.

Música y bailes

Demófila J. de Rodríguez
Cochrane 1165.
De mi reciente viaje a Santiago ofrezco a la sociedad penquista con 1.—Mi Julita (Rgtd.) 59 mo últimas novedades el fox-trot, el royal blue, tangos y otros.

José Valdivieso
Profesor de Música
Clases de violín, violoncelo y canto. Estudio: Pasaje Freire Dep. 11.

DE LA PRIMERA PAGINA

tuación iba revistiendo caracteres de mayor gravedad, por momentos; era evidente que si no conseguía poner fuera de combate a uno de sus dos contendientes, no tardaría mucho en ser vencido. Con un postrer y desperado esfuerzo, consiguió derribar a Haytor al suelo y le puso una rodilla encima del pecho. Al mismo tiempo, cual si la suerte se hubiera puesto repentinamente de su parte y quisiera favorecerle facilitándole el medio de acabar con sus enemigos, tocó con la mano un pesado hierro. Aprovechando la feliz coyuntura, agarró la improvisada arma y golpeó con ella en el cráneo del caído; luego se levantó de un salto y blandiendo el peligroso artefacto, pegó con él a Mallins en mitad de la cabeza.

El bandido se tambaleó y cayó pesadamente para no levantarse más.

—Me parece que la dosis ha sido un poco exagerada—murmuró Burke, dueño ya del campo.

Cercioróse de que ni Haytor ni su compañero estaban en situación de causarle la menor molestia y se acercó a Creyton, que seguía lamentándose lastimeramente.

—¡Bueno! Conste que fuiste tú mismo quien se buscó el mal—insinuó el viejo marinero.

El miserable no estaba en situación de contestar a sus palabras ni de entablar una lucha.

—Veamos eso—refunfuñó Burke, examinando superficialmente las heridas.— ¡Bah! Total no tiene importancia.

Procedió a lavar un poco los cortes y a venderle luego del mejor modo posible, terminada cuya humanitaria tarea, ató al bandido de pies y manos y realizó igual operación con sus dos satélites, como simple medida de prudencia, pues sin duda ninguno de ambos recobraría el sentido por el momento.

Finalmente abandonó el camarote y armado con el revólver de Hedler, para no ser agarrado desprevenido si la banda contaba con otro componente desconocido hasta aquel entonces, efectuó una detenida inspección a bordo, no tardando en comprender todo el misterio.

La carga del barco bastaba para aclarar todas las dudas; en su mayor parte estaba constituída por lingotes de oro.

Algún tiempo después, los diarios de Inglaterra y Australia daban cuenta de que el velero "Elena" de Adelaida, que saliera de Sidney cinco años antes con un cargamento de oro destinado a los Bancos del Reino Unido, y al que se creyera perdido en un naufragio, había sido hallado por el "Cruz del Sur" en un lugar apartado del mar Sargasso, siendo remolcado hasta el puerto más cercano con toda su carga íntegra.

Al mismo tiempo se anunciaba también la captura de Creyton Hedler y dos de los miembros de su banda, famosos bandidos requeridos por la justicia inglesa, a quienes no se consiguiera echar el guante anteriormente, a pesar de los esfuerzos de la policía.

En cuanto a Burke no gusta de narrar su aventura y guarda impenetrable silencio acerca de ella; pero cuando oye referir a alguno de sus compañeros que sólo él tuvo valor suficiente para luchar contra el fantasma del buque abandonado entonces sonríe....



BASE: Sulf. magnesia y soda cloruro calcio sodio.
Droguería del Pacífico S. A.
(adolit)

Señor Seguramente ignora Ud. las grandes utilidades que participa a los asegurados la poderosa
Compañía de Seguros de Vida
EL SOL DE CANADA
Haciendo distribución desde el primer año en vigor.
CONSULTE AL AGENTE: TELEF. 245
SERRANO 214 — CONCEPCION

Coñac Tónico
EL COMETA
PRIMEROS PREMIOS
Y
MEDALLA de ORO
EN VARIAS EXPOSICIONES
Es el mas conveniente
y se vende en
todos los Almacenes
REPRESENTANTE
LUIS E. CORSI
CASILLA 365 - CONCEPCION

SUBSCRIBASE A
"LA PATRIA"
hoy mismo, por el año 1931 y recibirá grátis el diario por el resto del presente año.
Valor de la subscripción: $ 70.- anuales
Ordenes: Casilla 14-C.
Teléfono 23

SERVICIO DE TODO EL MUNDO

Le Chile Press y corresponsales especiales por las vías Telegrafo Comercial y Tel Estado y Cable West Coast

LUIS VICENTINI HA SIDO LLAMADO DESDE BUENOS AIRES PARA EFECTUAR ALLA DOS PELEAS

Se enfrentaría a Mocoroa.— Se comenta favorablemente la posible vuelta al ring del excelente peso liviano chileno.— El match Uzcudún- Carnera se efectuará el 30 del presente mes.— Se permiten las reuniones deportivas en Barcelona.—El peso mediano Mc Larnin fué derrotado anoche por Billy Petrolle, en un sangriento encuentro a diez rounds

Barcelona, 22.— La Gobernación ha anunciado que los partidos de football quedan permitidos. Mañana se desarrollará el programa anunciado.— (U. P.)

El match Uzcudun - Carnera se efectuará el 30 del presente

Barcelona, 22.— La pelea entre el campeón español Paulino Uzcudun y el italiano Primo Carnera se efectuará el 30 del presente mes.

El manager de Uzcudun ha declarado que su pupilo debe ganar por K. O. al sexto round.

El match ha sido concertado a diez vueltas.— (U. P.)

Vicentini ha sido llamado a Buenos Aires

Buenos Aires, 22.— Se anuncia que se han enviado cablegramas al boxeador chileno de peso liviano Luis Vicentini, para que efectúe dos peleas bajo los auspicios de la Asociación Nacional de Boxeo de Buenos Aires, la que lo enfrentaría a Mocoroa.

El público estima siempre igual a Vicentini, a pesar de la derrota que sufriera hace un mes a manos del Tani. Se ha sabido que se presentó al ring en malas condiciones.

Se ha comentado favorablemente la vuelta al ring del popular boxeador.— (U. P.)

A LA VILLE DE NICE

BARROS ARANA 460

Anuncia para la próxima semana nuevas rebajas de precios en todas sus

MERCADERIAS.

SANCHEZ CERRO DESIGNO EL NUEVO GABINETE QUE LO ACOMPAÑARA EN SUS LABORES DE GOBIERNO

Los ministros de Relaciones, Guerra y Marina son los mismos de la Junta de Gobierno anterior.—El presidente del Banco de Reserva fué designado ministro de Hacienda.— Hay tranquilidad en Lima

Lima, 22.— Se espera que hoy se a conocer el general Sánchez Cerro el nuevo Gabinete que lo acompañará en las labores de gobierno.

Después de medio día ha celebrado una conferencia con destacadas personalidades civiles y militares.—(U. P.)

Lima, 22. — El jefe de la Junta de Gobierno, general Sánchez Cerro, ha llamado al señor Arana Santa María, para ofrecerle, según se dice, la cartera de Justicia e Instrucción.

Se sabe que ha conferenciado con otras personalidades, con es mismo objeto.

Se anuncia oficialmente que al actual canciller, señor Ernesto Montagne continuará al frente del Ministerio de Relaciones. — (U. P.)

Lima, 22.— La situación en la ciudad es de tranquilidad.—(U. P.)

Lima, 22.— A las diecinueve horas de hoy juró el nuevo Gabinete.

Este está compuetso por las siguientes personas:

Ministro de lo Interior: Teniente coronel, señor Antonio Bengolla.

Ministro de Relaciones Exteriores: coronel señor Ernesto Montagne.

Ministro de Fomento: Teniente coronel, señor Manuel Rodriguez.

Ministro de Hacienda: señor Manuel Augusto Alechea, presidente del Banco de Reserva.

Ministro de Justicia: e Instrucción Pública: señor José Luis Bustamante Rivero.

Ministro de Guerra:: Mayor, señor Alejandro Barco.

Ministro de Marina: Capitán, señor Cárlos Rotalde.

Los últimos dos, y el canciller, señor Montagne, pertenecian a la antigua Junta de Gobierno.— (UP).

DECLARACIONES DEL PREMIER DE HUNGRIA, CONDE DE BETHLEN

Habla sobre la poca posibilidad que hay que el archiduque Otto suba al trono de Hungría

Berlín, 22. — El premier de Hungría, conde de Bethlen ha llegado a esta ciudad en visita oficial (U. P.)

Berlín, 22.— La primera declaración que hizo el premier de Hungría a un corresponsal de la United Press dijo que es poco probable que el archiduque Otto suba al trono de Hungría, por cuanto el Parlamento tiene que votar primero la ascensión del archiduque.

Se sabe que la actitud de la pequeña entente debe cambiar antes de la coronación.— (U. P.)

SE PROTEJERA LA INDUSTRIA AGRICOLA EN MEJICO

El Presidente dictó ayer un decreto, con este objeto. Libre exportación de ganado vacuno

Méjico 22. — Se anuncia que el Presidente de la República ha firmado con fecha de hoy, un decreto que aumenta los derechos de importación para las frutas frescas, huevos y otros productos avícolas. Esto tiene por objeto dar una decidida y franca protección a la industria agrícola del país.

Se ha declarado libre la exportación del ganado vacuno. — (U. P.)

MAS DE 124 MILLONES DE HABITANTES TIENE ESTADOS UNIDOS

Datos proporcionados por la Oficina Central del Censo

Washington, 22.— Las cifras definitivas, corregidas por la oficina central del Censo, dan como número de habitantes de los Estados Unidos la sifra de ciento veinte millones, setecientos setenta y cinco mil cuarenta y seis habitantes.—(U. P.)

Washington, 22.— La cifra total del censo de los Estados Unidos, incluyendo las posesiones fuera del continente, dan ciento veinticuatro millones novecientos veintisels mil setenta habitantes. — (U. P.)

EL COMANDANTE RAMON FRANCO SE ENCUENTRA PRISIONERO EN LA FORTALEZA DE SAN CRISTOBAL

Declaró que iniciará la huelga del hambre, como protesta por la actitud del Gobierno

Madrid, 22.— El comandante Ramón Franco será acompañado a la fortaleza de San Cristóbal, que le servirá de prisión, por un mayor de la Guardia Civil.—(U. P.)

Madrid, 22.— El comandante Ramón Franco ha declarado al comandante de la prisión a que ha sido trasladado, que iniciará la huelga del hambre, como señal de protesta por la desición adoptada por el Gobierno, al trasladarlo a la prision de San Cristóbal, en Pamplona.—(U. P.)

LEGACION DE CHECOESLOVAQUIA EN BOLIVIA

La Paz, 22.— El ministro de Checoeslovaquia en Argentina ha comunicado a la Cancillería que su país piensa crear la Legación en Bolivia.— (U. P.)

EL CENTENARIO DE LA MUERTE DE BOLIVAR

Bogotá, 22.— Se ha informado que en diciembre se reunirán en Santa María las embajadas militares de Venezuela, Bolivia, Perú y Panamá, en celebración del centenario de la muerte del libertador Simón Bolívar.— (U. P.)

ARMAS DESTINADAS A COMUNISTAS ESPAÑOLES

Burdeos, 22.— La policía detuvo ayer a tres tipos sospechosos, por haber embarcado 400 pistolas y varios miles de cartuchos con destino a España, vía Holland.

Las pistolas habian sido clandestinamente colocadas en un carrode carga.

Se cree que estas armas iban destinadas a los comunistas españoles.—(U. P.)

EL CLASICO "NOVEMBER" DE MANCHESTER

Manchester, 22.—Se indica que el famoso clásico "November" fué ganado por Glorious, segundo Cligny y tercero Desterniam.

En esta carrera participaron 28 caballos.—(U. P.)

GRANDES FRIOS EN DENVER (COLORADO)

Ocasionan la muerte de vacunos

Denver, (Colorado), 22.— Tres personas han perecido helados.

Miles de vacunos han sido muertos por los grandes frios en la región occidental de los Estados Unidos.

Las comunicaciones se encuentran en malas condiciones. —(U. P.)

LA CAMPAÑA DE ECONOMIAS EN ITALIA

Roma, 22.— El Comité Ejecutivo del Fondo Nacional acordó reducir el sueldo del directorio y del personal en un doce por ciento —(U. P.)

FALLECIMIENTO

Cook Town (Irlanda), 22. — Ha fallecido repentinamente en esta ciudad Js. Harbison, nacionalista, que representaba en el Parlamento británico a los condados de Fermanagh y Tyrone. — (U. P.)

DESDE SANTO DOMINGO

Santo Domingo, 22.— El general Cipriano Lencosme, que se levanto en armas contra el gobierno, desde la renuncia del Presidente Vásquez, ha sido muerto en un reciente encuentro que sostuvo contra las tropas del Gobierno.

El pais está en calma.—(U P.)

AUMENTA EL CAUDAL DE ALGUNOS RIOS DE ALEMANIA

Berlin, 22.— Los rios Rhin, Saarmy y Mosela siguen creciendo en forma alarmante.

Se teme que se produzcan inundaciones.—(U. P.)

EL VIAJE DEL SECRETARIO DE LA LIGA DE LAS NACIONES A SUD AMERICA

La Paz, 22.— La Legación de Bolivia en Suiza ha comunicado a la Cancillería que el secretario de la Liga de las Naciones, M. Drumond, iniciará un viaje a la América del Sur en el mes de diciembre, para visitar todos los paises sudamericanos.—(U. P.)

LA PAZ MUNDIAL Y EL VATICANO

Ciudad del Vaticano, 21.—Las autoridades han declarado que la información del enciclica sobre la paz mundial no tiene fundamento, y que se basa en las deducciones del interés de Pio XI por la paz del mundo.— (U. P.)

La Comisión Preparatoria de la Conferencia Mundial sobre Desarme

Indecisión respecto a la publicidad de los efectivos de cada nación. — Italia no da a conocer el número de ciudadanos que cumplen con el servicio militar.— Estados Unidos no tiene control exacto sobre esta cuestión.— El delegado ruso abandonará la Comisión por la hipocresía demostrada por las grandes potencias

Ginebra, 22. —. En la sesión de hoy de la Comisión Preparatoria de la Conferencia del Desarme se discutió la publicidad completa de los efectivos de cada nación de las fierzas de tierra, mar y aire, y sobre la existencia de armamentos terrestres.

Ante la divergencia de opiniones de los diferentes delegados, el presidente de la comisión, señor Louvon, optó por dejar esta cuestión al comité de peritos militares. — (U. P.)

Ginebra, 22.—El delegado de Italia declaró que su país se reservaba la actitud definitiva sobre el número de soldados en servicio obligatorio.

El dlegetaoin shrdlu mfwyp bg

El dlegado norteamericano Mr. Gibson, dijo que ols Estados Unidos no tenian control sobre todas las organizaciones militares con que cuenta, como ser: escuelas militares, boy scouts, etc.

La comisión se mantiene indecisa acersa de los principios de publicidad de los efectivos de cada nación, aunque los peritos militares están preparando un convenio al respecto.—(U. P.)

Ginebra, 22.— Se asegura que el presidente de la delegación de los Soviets, Litvinoff, abandonará el lunes la Comisión Preparatoria de la Conferencia sobre Desarme.

Ha hecho declaraciones al respecto y ha dicho que le ha desagradado la actitud de hipocresía de las grandes potencias y el método de dilatación que han empleado.

Dejará a cargo de la delegación al secretario de ella, Lunacharsky.— (U. P.)

Ayer iniciaron los aviadores bolivianos el raid directo Buenos Aires-La Paz

En esta última ciudad no se sabía la suerte que había corrido el avión ::Cóndor de Bolivia".— El aviador norteamericano Ammel. — Fué postergada nuevamente la partida del avión "Do-X". — Condena del aviador italiano Bassanesi

EL RAID DE LAVION CONDOR DE BOLIVIA

Buenos Aires, 22.— Los aviadores bolivianos salieron con destino a La Paz en el avión Condor de Volivia, a las dos treinta y tres de la madrugada.— (UP).

La Paz, 22.— La Cancillería ha sido avisada desde Buenos Aires que el avión Condor de Bolivia salió en vuelo directo a esta ciudad a la una veinte de la madrugada, hora boliviana.— (UP).

La Paz, 22.— Se ignora la suerte que han corrido los aviadores bolivianos que piloteaban el avión Condor de Bolivia y que salieron esta mañana desde Buenos Aires para esta capital.— (UP).

EL AVION AMMEL

Balboa, 22.— La condición del aviador norteamericano Ammel es satisfactoria.

El avión fué completamente destrozado.— (UP).

CONDENADO EL AVIADOR ITALIANO BASSANESSI

Roma, 22.— Comunican de Lugano que el aviador Giovanni Bassanessi ha sido sentenciado a cuatro meses de prisión y al pago de doscientos francos de multa, más los costos judiciales, por violación a las leyes de aviación de Suiza, cuando efectuó el vuelo de Paris a Milán, dejando caer proclamas antifascistas y por haber aterrizado en una granja de Bellinzona, en vez de hacer lo en el aerodromo suizo.— (UP).

SE HA POSTERGADO LA PARTIDA DEL "DO-X"

Santander, 22.— Debido al mal tiempo, el avión "Do-X" postergó su partida para La Coruña.— (UP).

SE TERMINO LA HUELGA DE LOS OBREROS DE BARCELONA

La situación tiende a normalizarse. —Peticiones que hacen los obreros. — La huelga en Castellón. — Madrid está custodiado actualmente por 19 mil hombres armados

Barcelona, 22.— La ciudad ha recobrado su vida normal. No han salido al servicio los automóviles de arriendo.

Los obreros solicitaron del gobernador civil la libertad de ciento cuarenta detenidos. la apertura de los centros obreros y la publicación del periódico "Acción".

El gobernador aceptó lo que se le pedía. siempre que los obreros cooperen a la pronta vuelta a la tranquilidad.—(U. P.)

Castellón, 22.— eS ha solucionado la huelga que se produjo hace pocos días.— (U. P.)

Madrid, 22.—El refuerzo de la guarnición de Madrid podria parecer justificado si el Gobierno temiera serios desórdenes en la capital, o, por otra parte, debe tomarse como que significa que el Gobierno no tiene mucha confianza en la guarnición actual.

El rsultadode la la llegada de 2.000 hombres de norte y sur en los últimos dos dias, fuera de los 6.000 guardias civiles y patrullas de policía, es que la capital está custodiada por cerca de 19 mil hombres bien armados.

La guarnición actual de Madrid es de 19 regimientos con una fuerza efectiva total de 10.000 hombres, más que suficiente para la capital, aún sin contar a los que debian haberse reclutado bajo la nueva ley de servicio de 12 meses.

Por todo esto la llegada de nuevas tropas extraña a los observadores.

TERREMOTO EN ALBANIA

Destruyó varias aldeas

Tirana (Albania), 22. — Un terremoto ocurrió ayer en el distrito de Valona, ha afectado las aldeas de Messaplik, Palace Tohaes y Derni.

Se estima que a consecuencias de esta catástrofe hay treinta muertos y numerosos heridos Numerosas casas fueron completamente destruídas. — (U. P.)

LA DESOCUPACION EN FRANCIA

Ha aumentado en los últimos tiempos

París, 22. — Las cifras semanales que proporciona el Ministerio del Trabajo sobre el numero de desocupados en Francia, hacen saber que en este último tiempo la desocupación ha aumentado en el número de 600 personas por cada semana. — (U P.)

EXPEDICION A LA REGION ANTARTICA

Hobart-town, (Tasmania), 22. — Sir Douglas Mawson se embarcó hoy a bordo del buque "Discovery".

Zarpó en expidición al polo antártico. — (U. P.)

STALIN NO HA SIDO ASESINADO

Moscú, 22. — Un corresponsal de la United Press visitó al dirigente de los Soviets, señor Stalin.

Con esta visita se desmienten los rumores que habian circulado en el extranjero y que decian que este leader socialista había sido asesinado.— (U. P.)

CORAZON SANO?

tendrá Ud. usando obleas MAGICAS

que le despejan el cerebro, haciéndole desaparecer sus dolores de muelas, etc., etc. Exito sorprendente

por: Cafeina, fenac[illegible]

LEA Ud.

"La Patria"

El diario gráfico más informativo del sur

MADERAS

Encontrarán surtido completo en la "BARRACA CAUTIN" SERRANO 757 - TELEFONO 363 CASILLA 1004

ROBLE realizamos a precios bajos para recibir la nueva producción. — Ventas al contado, hacemos descuentos. — Pedidos al por mayor, atendemos directamente de frontera a precios excepcionales, contando con treinta carros propios de F. F. C. C. para su rápido despacho.

LA CALERA - SANTIAGO - TEMUCO

LACAMARA & Cía.

TRIBUNALES

CORTE DE APELACIONES

Roa y otros—Del Rio y otros 1
Recurso de hecho Troncoso. 1.—
Rivera— Muñoz, 1.
Pinto—Pifite, 1.
Cía. Mol. "El Globo"— Valdés, 1.
Guiñez—Araya, 1.
Hidalgo—Etcheverry, 1.
Ruedas—Migliar, 1.
De la Maza—Nicolas, 1.
Muñoz—Parada y otro, 1.
Gómez— Maldonado, 1.
Sepúlveda— Baquedano, 1.

Primer Juzgado

Jijón—Empresa de los Ferrocarriles del Estado, 1.
Soto—Reyes, 1.
Seguel— Casanueva, 1.
Montenegro— Zúñiga, 1.

Segundo Juzgado

Villa, 1.
Ramírez, 1.
Alarcón—Carvallo, 1.
Claramunt, Juanet y Cía.—Martinez, 1.
Milán—Muñoz y otros, 1.
Espinoza— Herencia yacente 1.—
Benitez, 1.
Eade—Guzmán, 1.
Pereira, 1.
Gómez, 1.
Flores, 1.
Garcés, 1.
Bernhardi, 1.
Wortsman— Torres, 1.
Jorquera—Quijada, 1.
Garbarino, 1.

Tercer Juzgado

Rubio—Laurent, 1.
Jackson, 1.
Weir Scott y Cía.— Martinez 1.—
Miranda—Lomboy, 1.
Muñoz, 1.
Miranda—Fuentes, 1.
Enriquez, 1.
Yábar—Vásquez, 1.
Arriagada— Arteaga, 1.
Williamson, Balfour y Cía.—Carvajal, 1.
Santa María—Suc. Gutiérrez, 1.—

CAUSAS EN TABLA

PRIMERA SALA

Lunes 24 de Noviembre de 1930.

Relator, señor Smart.

1 Contra Julio de C. Paredes Salgado A
2 Contra Rufino Vera y Julia Valenzuela A
3 Contra José Cicovate A
4 Contra Ramón Sáez Rubilar, Leonidas Salazar, Aquilino Sandoval, Eleuterio Saldías, Adan Seguel, Leonidas San Martin, Juan F. San Martin y Ceferino Sáez D
5 Sumario por infracción electoral N.o 1665 D
Contra Eduardo Fritzer, parte Manuel Montero A
9 Contra María Reyes Avila. (Procedencia del recurso D
10 Contra Elena Ojeda N.o 38879
11 Contra Amalia Ojeda D
12 Contra Elena Ojeda N.o 8836 D
13 Contra Juan Sardá Fangola D
14 Sumario por muerte de Mans Mackay Osorio A
15 Contra Francisco Arenas D
16 Zenón Almendras contra María Mercedes Bravo A
17 Contra José Santos Uribe, Alejandrino Uribe, José Tomás Venegas y Lastenia Uribe A
18 Contra Ramón Venegas y Gumercindo Irribarra D

LA

Martes 25

Relator, señor Sanhueza.

1 Contra Eulogio Cares Sánchez D
2 Contra Juan de la Cruz Millán A
3 Contra Estéban Hernández y José del C. Hernández. (Proc. recurso) A
4 Contra Julio Roa Benítez A
5 Serafin Méndez contra José González Parada A
6 Contra Gregorio Campos y Emiliano Sáez D
7 Guillermo Perez contra Eduardo Keen A
8 Contra José Santos Sobarzo D
9 Contra Flor María Aguilera D
10 Contra Alfodin Gatica D
11 Contra Luis Araneda Araneda D
12 Contra Miguel Seguel C
13 Contra Ruperto Ramírez Rodriguez D
14 Contra Pedro Antonio Riquelme D
15 Contra Juan Jermany A
16 Contra Eduardo Escobar D
17 Víctor M. Victoriano con Francisco Javier Bernales Castro, Manuel Horacio, Alberto y Ernesto Gutiérrez D
18 Contra Manuel 2.o Cuevas, Roberto Velasquez, Dolores Leiva y Juan de Dios Santibáñez D
19 Contra Juan de Dios Pascal y otros D

PRIMERA SALA

Miércoles 26

1 Recurso de queja de Fernando Hermosilla contra el juez árbitro don Arturo Leal Cabrera y actuario don Rómulo Rebolledo D
2 Caja Nacional de Ahorros con Augusto Larrere. Alegatos pendientes.
3 Eloy Zuloaga y Rosalino González y otros, es parte don Pablo Dall'Orso D
4 Eleuterio Belmar con María Rosa, Alejandro y Javier Belmar A
5 Amelia Jorquera con José Dolores Medina y Francisco Soler A
6 Espediente de Audolía Contreras sobre privilegio de pobreza D
7 José María Solar y otros con Salustio Canales de la Cerda A
8 Incidente de Ricardo Velez, cuaderno de medidas precautorias del Banco de Arauco A
9 Adelaida Mella v. de Zapata con Julio Roa. Cuaderno de medidas precautorias A
10 Partición de bienes Macario Jimenez y Cía. Soc. Conyugal de Delfina Araneda de Jimenez A
11 Partición de bienes de bienes de Francisco Bello y Cregilia Godoy A
12 Loreto Rodriguez con Enrique Justo Pastor, Marco Aurelio, Manuel José, María Concepción, Uberlinda del Carmen, Ernestina Jenerosa Labrin y Manuel Jesus Concha A
13 Banco de Chile con Abraham Garrido A
14 Selso Saravia con Alberto Etchevry D
15 Contra Pedro Antonio Riquelme D
16 Contra Juan Jermany A
17 Contra Eduardo Escobar D
18 Víctor M. Victoriano con Francisco Javier Bernales Castro, Manuel Horacio, Alberto y Ernesto Gutiérrez D
18 Contra Manuel 2.o Cuevas, Roberto Velasquez, Dolores Leiva y Juan de Dios Santibáñez D
19 Contra Juan de Dios Pascal y otros D

Jueves 27

Relator, señor Smart.

1 Baldomero Merino con Pedro Soto D
2 José Torres con Joaquin Cofré D
3 Manuel Urra con Elías Habach A
4 Espediente de nombramiento de partidor de Florina Carrasco A
5 Pablo Reyes con Juan Pedro Elissetche A
6 Victoria Rivas con Juan Rodriguez D
7 José Angel Flores con Empresa de Tracción Eléctrica, es parte la Cía. General de Electricidad Industrial D
8 Contra Francisco Llempe, José L. Huempel y Juan Huenchuman D
9 Contra Egidio Solar D
10 Contra Miguel García D
11 Contra Carmen Palma D
12 Justina Araneda con Manuel J. Bastidas D
Exámen de datos estadísticos.

Viernes 28

Relator, señor Sanhueza.

1 Contra María Canales D
2 Contra Ana Monsalve D
3 Contra "La Ilustración de la Mujer" D
4 J. Andrés Villagra con Joaquin Diaz D
5 Pablo Ruiz con Manuel Arriagada M. y otros D
6 Humberto Ortiz con Amalia Ojeda A
7 Tomás Venegas con Alejandrino Uribe D
8 Tesorería Fiscal con José Santos Reyes, (su sucesión), (competencia) A
9 José Domingo Godoy con Guillermo Bocaz D
10 Rafael Torres y Rafael Veloso con Pedro Aguilera A
11 Juana Isabel Fuentes v. de O. con Juan de Dios Chávez D
12 Rafael Veloso con Aníbal Monsalve D
13 Moisés Venegas con Víctor Gleisner C
14 Partición de bienes de Martin Arias D
15 Nicasio Oyarzún con Pedro Machuca D
16 Espediente de José Santos Sepúlveda A
17 Antonio Martinez Espinoza con José del C. Campos C
Exámen de datos estadísticos.

Sábado 29

Relator, señor Smart.

1 Sumario por muerte de Séptimo Pérez A
2 Sumario por muerte de Elisa Tiznado A
4 Sumario por muerte de José Lavanderos A
4 Sumario por muerte de Aurora Vera Solano A
5 Sumario por robo a Amador Gajardo Fuentealba A
6 Sumario por robo a Clorinda Muñoz A
7 Sumario por hurto al fundo Cocheuto Badilla, A
8 Sumario por hurto a Silvia Rojas A
9 Sumario po restravío del espediente criminal N.o 3621 A
10 Sumario por robo de dinero a José Neculqueo A
11 Sumario por amago de incendio en casa de Alejandrina Chávez A
12 Contra Ricardo Rodriguez y otro A
13 Contra José Rojas A
14 Fisco con José Maritano (27899) D
15 Fisco con Williamson, y Cía. (2798) D

TURNO JUDICIAL

Ministro de turno, señor. . . .
Juzgado de turno, el primero.
Receptor de turno, señor Arcadio Enriquez.
Procurador en lo civil, señor Fernando Sanhueza C.
Procurador en lo criminal, señor Pablo Vergara S. G.
Abogado en lo civil, señor Joselin de la Maza.
Abogado en lo criminal, señor Víctor Bahamonde H.

SEGUN. SALA

Lunes 24 de noviembre de 1930.

Relator señor Serrano.

1 Contra José Gutiérrez D
2 Contra Pedro Pascual Salcedo L. y Roberto Garrido M. A
4 Contra Moisés Torres D
5 Contra Lorenzo Calabrano D
6 Contra Ramón Figueroa, Leocadio Castillo y Armando Araya D
7 Rosendo Rubilar contra Oliverio Brevis A
8 Mamerto Candia contra Enoc. Uribe y otros A
9 Contra Mauricio Alarcón y Pablo Carrillo D
10 Contra Galindo Ruiz, Mercedes Ruiz, Juan Antonio Ruiz y Aladín Herrera D
11 Contra José Cirilo Santos, Héctor A. Trujillo y José Paredes A
12 Contra Manuel Díaz y José Mercedes Alvarez A. D
13 Contra Gregorio y Juan de la C. Salazar D

Mártes 25

Relator señor Serrano

1 Contra Arnaldo Vera A
2 Contra Ernesto Rocca Vásquez y Elsa Barrientos C. A
3 Contra Fermín Fritz Salazar D
4 Contra Santiago Fernández López D
5 Contra José Mercedes Ferrada A
6 Contra Juan de la Cruz Quintana Chandía D
7 Contra Pedro María Vásquez D
8 Contra Manuel Alamos Barros D
9 Contra Atilano Riquelme Briones y Manuel Palma Cárdenas A
10 Contra Froilán Henriquez A
11 Contra Juan Nova, Vicente Riquelme y Eleno Escobar D
12 Contra Ernesto Boyason D
13 Contra Clorinda Jelvez D
14 Contra Manuel Chávez y José Osses D
15 Contra Abel Cerda, Pedro Fuentes y Marcos Cerda D

Miercoles

Relator señor Sanhueza.

1 Contra Rosa Toledo Retamal D
2 Contra Ramón Arteaga D
3 Luis Alberto Guiñez con Antonio Araya D
4 Partición de bienes de Efrain Jaque D
5 Abelino Ruiz con Fernando Hanne A
6 Reclamo de patente de Tomás Rioseco C. D
7 Aida Palacios con Santos Parodi A
8 Clara Cáceres de C. con Emiliano Cabera D
9 Regina Figueroa con José Arteaga y Neftalí Ferrari D
10 Contra Mercedes Cáceres D
11 Contra Fidel Carrasco D
12 Contra María Rosales Contreras D
13 Contra Balbin Muñoz Barrientos D
14 Victor Bravo con Carlos Urra D
15 Joaquín Diaz con Sucesión Ezequiel Guzmán D
Contra Tránsito Ruiz con María Conejeros de Fonseca D
17 Víctor M. Roa y otros con Carlos Oelckers y otros D

Jueves 27

Relator señor Serrano.

1 Contra Alicvia Seanen Sepúlveda D
2 Contra Oscar Arévalo Fuentes D
3 Contra Emilio Enrique Díaz Becerra D
4 Miguel González y otros con Francisco Sanhueza D
5 Antonio Mendiboure y otro con Marcelino Fernández A
6 Alejandro Retamal con Pedro María Mellado D
7 Francisco Villar con Matilde García D
8 María Loreto Merino con Rosa Merino D
9 Zoila Rosa Erazo con Sucesión Javier A. Bustamante D
10 Marta Sandoval y otros con Basilio Sandoval y Aurelio del Río A
11 Basilio Castillo con María Leonarda Aravena D
12 Emilia Flores con Delfina Ramírez de Venegas D
13 Rafael Deij con Sultana Anañías v. de A. D
14 Miguel L. Guiñez con Francisco Astroza. D
15 Agustina Mella v. de Castillo con Manuel Castillo A
16 Recurso de hecho de Enrique Jiménez D
17 Pancracio Sandoval con Manuel de la C. Rivera C
18 Clementina Aedo de Esparza y otro con Francisco Rodríguez A
19 Manuel Urra con Elías Habach D

Viernes 28

Relator señor Serrano.

1 Contra Antonio Moyano D
2 Contra Dionisia Rivas D
3 Contra Blanca Burgos D
4 Enrique Steffens con Honorables Juntas de Beneficencia de Concepción, Tomé y Quirihue A
5 Elena Valdivieso y otros con Aurelia Navarrete A
6 María Rosa Torres con José Nieves Gutiérrez D
7 Ana Luisa Aedo con Robustiano Lorca D
8 Rosario Retamal v. de Parada con José Cuevas y otros A
9 Benjamín Muñoz con Manuel Daza A
10 Humberto Vásquez con Juana Vidal D
11 Luis A. Sands y otro con Compañía Eléctrica de Concepción D
12 Guillermo Candia con Pedro M. Paredes e Hipólito Cid D
13 Bartolomé Sepúlveda con Elcira Montti A
14 Expediente de Ananías Martínez sobre nombramiento de administrador pro-indiviso A
15 Expediente sobre nombramiento de tutor de Iris del Carmen Saavedra y otra A
16 Asociación Canales Green y Maira con Canalistas Río Ñuble A

Sábado 29

Relator señor Sanhueza.

1 Contra Luis Oscar Sobarzo y Luis Salinas A
2 Sumario por hurto de una yegua a Anastasio Moreno A
3 Sumario por hallazgo del cadáver de una guagua A
4 Sumario por inducción a abandonar el hogar de María Muñoz Pérez A
5 Sumario por hurto a Ernesto Moeller A
6 Contra José Saldías y Pablo Bustos A
7 Sumario por muerte de Temístocles Poblete Poblete A
8 Sumario por muerte de Arturo Vallejos Ceballos A
9 Sumario por muerte de Juan Esteban Bravo M. A
10 Contra Prudencio Poblete A
11 Sumario por estupro de la menor Luz Henríquez A
12 Sumario por violación de Isabel Garrido C. A
13 Fisco con Eugenio Delpin N.o 4731 D
14 Fisco con Compañía Marítima Roland N.o 477 D
15 Fisco con Williamson y Compañía N.o 4756 D

TURNO JUDICIAL

Ministro de turno, señor
Juzgado de turno, El Segundo.
Receptor de turno, señor Arcadio Enriquez.
Procurador en lo civil, señor Fernando Sanhueza C.
Procurador en lo criminal, señor Pablo Vergara S. G.
Abogado en lo civil, señor Joselin de la Maza.
Abogado en lo criminal, señor Víctor Bahamonde H.

Es fácil que Ud. pueda tratar temas interesantes y tomar parte en las discusiones leyendo cada día

"LA PATRIA"

FRASCOS para CONSERVAS



"BALL"

½ LITRO
1 "
2 "

Tapas y anillos de Repuestos

Nuevo surtido recien llegado

Aparatos para Conservas



"BADE-DUPLEX"

el más seguro y rápido en manejo

Solicite precios a los Importadores:

M. GLEISNER y Cía.

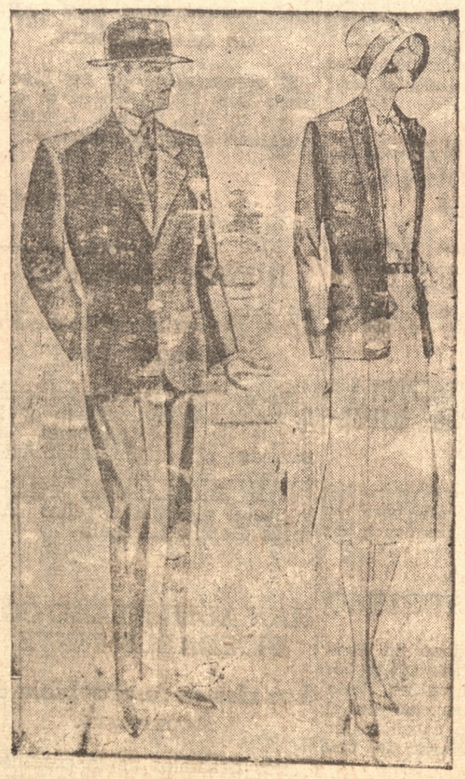

La Sastrería

New York Styles

Caupolicán 589

Le brinda a Ud. la ocasión única de confeccionarle su ropa, con

Casimires Importados

y materiales de primera calidad

a precios tan reducidos que Ud quedará asombrado

NOTA: Necesito buenas vestoneras, presentarse con muestras

Facilidades en el pago

INFORMACIONES DE LA CAPITAL

Servicio noticioso de nuestra Oficina de Informaciones en Santiago
POR TELEGRAFOS DEL ESTADO Y COMERCIAL

Actualidad deportiva.

ESTA EN VIAS DE EFECTUARSE el match entre JUAN BEIZA y Armando SCHAECKELS

Después de esta pelea, si la gana, Beiza se consideraría con méritos para cruzar guantes con El Tani

En los matches entre los tenistas ingleses y chilenos, la señora Watson derrotó a la señorita Ana Lizana, 6—1, 6—1. Perry derrotó a Deik, 6—3, 6—3. En los dobles la pareja Watson - Lee derrotó a la pareja Graven - Page 6—2, 6—2.

AUDAX MAGALLANES

El Audax Italiano empató con Magallanes a tres tantos.

BEIZA PELEARA CON ARMANDO SCHAECKELS

Juan Beiza ha aceptado pelear con Armando Schaeckels para demostrar su capacidad y el estado en que se encuentra. Declara que como no vive del box, sólo desea batirse con el Tani por puro deporte. Para pelear con Schaeckels exige solamente que en el contrato se especifique que, en caso de triunfar, su segundo contendor será el Tani.

Con esto se ha puesto fin a la polémica que existía entre ambos púgiles. Se espera que los representantes de Beiza y Schaeckels se pongan de acuerdo para efectuar la pelea.

EL CONGRESO LATINO - AMERICANO DE ATLETISMO

El lunes se inaugurará el Congreso Latino - americano de atletismo. Hasta el momento se sabe que participarán en él Perú, Bolivia, Brasil, Ecuador y Chile.

Se ignora si participará Argentina, pues la dirigente máxima trasandina ha guardado silencio a pesar de las numerosas comunicaciones de la chilena. Sin embargo, se espera que a última hora se hará presente en el Congreso.

PARA SELECCIONAR EL EQUIPO DE BASKET BALL

Se dirigió a Valparaíso el equipo santiaguino de basket ball para jugar con el seleccionado porteño. De estos dos equipos solamente se elegirán los jugadores que representarán a Chile en el Campeonato Sudamericano de Montevideo.

BRISSET EMPATO CON ELADIO HERRERA

El match Brisset - Eladio Herrera se dió por empate.

En realidad las acciones estuvieron equiparadas. El match fué movido; pero en general resultó deslucido, con constantes clinchs. Dejó la impresión de que Brisset no hizo una pelea derecha.

No sería raro que se repitiera en Santiago el proceso que ambos negros desarrollaron antes en Buenos Aires donde primero empataron y después Brisset derrotaba a Herrera.

EN ALEMANIA se interesan por COMPRAR tiburones y otros PECES

Se necesitan doscientas toneladas de pescado disecado

Una importante firma de Hamburgo ha tenido conocimiento de que en Chile hay grandes cantidades de peces que no son aprovechados en su totalidad, especialmente porque algunos no son aptos para el consumo del hombre.

Esta firma, por intermedio de nuestro agente comercial, ofrece la oportunidad de hacer grandes negocios. Expresa que una vez que reciba muestras de pescado, aún de los tiburones, albacoras y gibias, y si los precios le convienen está dispuesta a solicitar un envio preliminar de veinte toneladas.

En caso de resultar favorable el negocio, la firma en cuestión promete llegar a una compra anual de doscientas toneladas de pescado disecado. El pago lo hará al contado violento.

INSPECTOR GENERAL DEL EJERCITO en carácter de interino sería designado el general Sr. LUIS OTERO

Esta determinación se tomaría debido a que el general Blanche usa licencia por motivos de salud

Se informa que el general señor Luis Otero, recientemente nombrado inspector arma de ingenieros, sería designado, apenas llegue a Santiago inspector general del Ejército, con el carácter de interino, en vista de que el titular, general señor Bartolomé Blanche usa licencia para el restablecimiento de su salud.

EN BUENOS AIRES circula la versión de que CHILE se RETIRARIA de la LIGA de las NACIONES

Un cable de la Associated Press, publicado por "La Nación", de Buenos Aires, acoge esta especie

"La Nación" de Buenos Aires ha publicado un cable de la Associated Press que acoge la versión de que, Chile, fundao en supuestos desaires recibidos de las grandse potencias, contemplaría su retiro de la Liga de las Naciones.

El retiro de Chile se debería principalmente al rechazo que tuvieron los candidatos de Chile y Brasil para miembros del Consejo de la Liga, cuya elección favoreció a los delgados de Cuba, Colombia y San Salvador.

La información agrega que en el presupuesto chileno para el año 1931 no se consultaría la contribución chilena a la Liga.

Termina diciendo que, sin embargo, si la República Argentina resolviera ingresar a la Liga, probablemente Chile desitiría de sus propósitos de retirarse de ella.

LA CRISIS INDUSTRIAL del país ABORDA la Soc. de FOMENTO FABRIL

Hay que dar preferencia a los productos nacionales

La Sociedad de Fomento Fabril ha estado vivamente empeñada en el estudio de los problemas económicos relacionados con las industrias del país.

Los industriales que colocaban gran parte de su producción en la zona salitrera, tales como calzado, sombreros, tejidos, ropa hecha, conservas, etc., han empezado a ver reducidas considerablemente sus ventas, con motivo de la paralización de las faenas salitreras y mineras.

Esta disminución en las ventas en la zona salitrera, se ha traducido en nua disminución de la producción de las fábricas nacionales.

Entrevistado a uno de los consejeros de la Sociedad de Fomento Fabril, ha manifestado que hay que procurar que las fábricas se mantengan en actividad, dando trabajo a sus obreros y empleados, ya que un cierre de establecimientos industriales dejaría a miles de personas sin trabajo y sin recursos.

Agregó, que todos los esfuerzos y sacrificios que se hicieran por parte de los propios industriales, por el Gobierno y también por el público consumir para evitar la cesantía, serían muy oportunos, en estos momentos.

Además el aumento de los cesantes impone gastos al fisco en fletes y alimentación.

Agregó que la Sociedad de Fomento Fabril estima que el público puede cooperar eficazmente en favor de los cesantes dando la preferencia en sus consumos a los productos nacionales, especialmente, durante la actual crisis a fin de disminuir nuestros pagos en el extranjero.

S. E. EL PRESIDENTE IBAÑEZ inauguró ayer en Talca el NUEVO ESTADIO

S. E. fué objeto de diversos festejos.— Es probable que visite también Linares

S. E. el Presidente Ibáñez y comitiva llegaron a las diez horas a Talca. Lo esperaban en la estación las autoridades, sociedades obreras, establecimientos de educación, ejército, etc.

Desde la estación el Presidente se dirigió a la Intendencia, desde cuyos balcones presenció el desfile que encabezó el Regimiento Chorrillos, los veteranos del 79, boy Scouts, Legión Militar, sociedades obreras establecimientos de instrucción, rodados, etc.

A continuación S. E., acompañado de su comitiva y autoridades se dirigió a la avenida diagonal con el objeto de visitar las obras de pavimentacion, Escuela Superior de Hombres, Liceo de Niñas, Escuela Santa Fuentes, poblaciones obreras, hospital regional, etc.

A las 11.30 horas se le ofreció un champañazo en la Unión Mutual. A las 11.45 se le ofreció un "champagne D'honneur" en el Club. En seguida se dirigió al Regimiento Chorrillos donde almorzo.

A las dos de la tarde S. E. visitó la Gota de Leche, Casa de Huérfanos, Penitenciaria, Museo de Bellas Artes, Caja de Crédito Popular, Club de Tiro Victor Silva y otras obras de pavimentación.

A las cinco de la tarde inauguró S. E. el Estadio Municipal. Presenció las competencias deportivas. A las siete de la tarde, en el estadio se le ofreció unas once comida. Después el Excmo. señor Ibáñez se dirigió al fundo "Santa Rita" donde se encuenteera hospedado. Probablemente visite Linares.

MILITARES.

Retiros, destinaciones, ascensos, suspensión de una disponibilidad

Se destinó al mayor señor Guillermo Barrios a la Escuela de Infantería de San Bernardo; al capitán señor Armando Stalding a la ayudantía del comando de la tercera división; capitán Olfonso O'Ryan a la Escuela de Artillería de Linares.

Se concedió retiro absoluto al mayor señor Ernesto Contador y al sub-teniente señor Pedro Gajardo.

El general Véliz partió a bordo del Bío Bío a actuar en la entrega del comando de la primera división que hará el general Otero, al coronel Mayllard.

El general señor Angel Espinoza continuará como sub-jefe del Estado Mayor.

Los nuevos coroneles señores Luis Herrera y Régulo Larrañaga, continuarán como comandantes del regimiento Chacabuco y jefe del Departamento de Artillería, respectivamente.

Se suspendió la disponibilidad impuesta al capitán señor Agustín Cabrera, destinándosele al batallón de infantería montada de Calama.

S. E. HABRIA POSTERGADO SU VIAJE A COQUIMBO

De buen origen se ha informado al corresponsal de "La Patria" en la capital que S. E. ha postergado hasta nueva fecha su viaje a Coquimbo. La postergación se debería a que el treinta del presente contrae matrimonio el Ministro de Fomento señor Matte, al cual concurriá el Excmo. señor Ibáñez.

MONSEÑOR FELICI
Delegado pontificio en el Congreso Eucarístico de Valdivia

El Vaticano acredió al Nuncio Apostólico, monseñor Ettore eFlici, como delegado Pontificio al Congreso Eucarístico Nacional que se verificará en Valdivia del primero al cinco de enero.

EL EX- DIPUTADO SR. JORGE ALESSANDRI

Llegó de Europa el ex-diputado señor Jorge Alessandri.

PRODUCTOS CHILENOS
Necesita San Salvador

El diplomático salvadoreño señor José Leiva informa que el gobierno del Salvador ofrece una subvención a la compañía naviera chilena que establezca una línea directa para llevar salitre, vinos, conservas, tegidos y frutas chilenas. Agrega que se presenta allí tan vasto mercado a los productos chilenos que pueden comprarse anualmente cuarenta millones de pesos.

DRAMA EN VALPARAISO

El joven español de Valparaíso Prudencio Trabangue, ofuscado por la circunstancia de encontrarse cesante y por que su tío Luis Busquetes que lo trajo de España no le daba dinero para regresar, le disparó dos tiros de revolver, volviendo luego el arma contra sí mismo y disparándose en el corazón. Trabangue pereció a consecuencia de los tiros. Busquetes resultó ileso.

LA SITUACION DE LOS MIEMBROS DE LA MARINA MERCANTE

El Sindicato Profesional de Navegantes de Valparaíso elevó al Presidente Ibáñez un memorial para que se nombre un tribunal marítimo que estudie la situación del gremio.

EL PROGRESO MEDICO EN ESPAÑA

El doctor señor Italo Martini que recien ha regresado de España, entrevistado, manifiesta que no hay adelanto científico que no se encuentre en las clínicas españolas. Hay — dice — en España, grandes comodidades para la vida.

A LA EXPOSICION GANADERA DE OSORNO IRA S. E.

S. E. irá a la exposición de Osorno que se inaugurará el seis de diciembre.

CONSTITUCION DE LOS SEGUROS SEGUN LA LEY 4054

La Inspección General del Trabajo ha importido instrucciones a los Secretarios de Bienestar Social acerca de la forma en que deben constituirse los seguros en conformida a la ley 4054.

SUPERINTENDENCIA DE LA MARINA MERCANTE

En los círculos navieros nacionales se abre ambiente para la creación de la Superintendencia de la Marina Mercante.

EL PROBLEMA DEL TURISMO

El embajador chileno en Buenos Aires entrevistado a su llegada a la capital argentina, declaró que en sus conferencias con el Presidente Ibáñez se consideró especialmente el problema del turismo.

EL CUMPLIMIENTO DE LAS LEYES TRIBUTARIAS EN EL EJERCITO

El ministro de la Guerra, general señor Pedro Charpin recomendó a las reparticiones del Ejército el cumplimiento de las leyes tributarias.

LA ESCUELA DE PILOTINES DE PUERTO MONTT
Sería restablecida en el presupuesto de 1931

Se informa que se restablecerá en el presupuesto de 1931 la Escuela de Polítines de Puerto Montt.

RESTABLECIDO SE ENCUENTRA EL CANCILLER

Restablecido se encuentra el ministro de Relaciones Exteriores señor Manuel Barros Castañón. Concurrió hoy a su despacho.

MURIO INSTANTANEAMENTE
Un comerciante que cayó de una escalera

El comerciante de La Ligua, señor Luis Ojeda Lobos se cayo de lo alto de una escalera, muriendo instantáneamente.

El

Carabineros.

NOMBRAMIENTOS
En el Departamento de Investigaciones

Se nombró subcomisario de la sección adminitsrativa de la Policía de Investigaciones de Santiago al capitán señor Juan Serrano. Se nombró jefe de la Policía Internacional, Política y Social al capitan señor Alfredo García Larrain.

HAN AUMENTADO CONSIDERABLEMENTE
Los ríos de la provincia de Aconcagua

Los deshielos de la cordillera han aumentado enormemente el caudal del río Aconcagua. Se adoptan medidas para resguardar la spoblaciones.

EN EL PROCESO POR DEFRAUDACION EN LOS TALLERES DE PRISIONES

En el proceso por defraudaciones en los talleres de prisiones, se sobreseyó definitivamente en favor de don Alberto Baltontin.

EL MINISTRO HUNGARO

El Ministro Hungaro señor Nelly vendra nuevamente en enero a visitar la región sur del país.

AVISE USTED en "La Patria" el diario de mayor circulación en la provincia

COMISION DEFINITIVA
Para estudiar la fusión naviera

El 26 del presente quedará nombrad la comisión definitiva que tendrá a su cargo lo relacionado con la fusion naviera. Estarán representados los intereses particulares y fiscales.

EL SALITRE CHILENO EN LA FERIA DE LE HAVRE
Ocupó un lucido stand

En la sexta feria verificada recientemente en Le Havre, el salitre chileno ocupó un lucido stand, cuya organización estuvo a cargo del cónsul de Chile. La exhibición fué sumamente visitada por las autoridades, periodistas, agricultores y comercian tes, revelando interés por conocer detalles relacionados con el fertilizante.

LA PRODUCCION DE TRIGO EN INGLATERRA ESTE AÑO

Se calcula que Inglaterra producirá en el año en curso un millón 164 mil toneladas de trigo; 1. 345.000 de avena y 800 mil de cebada.

EL "TOLTEN"
Se incorporó a la marina mercante nacional

El vapor "Toltén" de la C. S. A. V. se incorporó a la Marina MercanteNacional. El martes saldrá en su viaje inaugural con un cargamento de salitre de Iquique a Nueva York.

EL PRECIO DEL PAN EN VALPARAISO

Algunas panaderías de Valparaíso han rebajado a senta centavos el precio del kilo de pan. Se cree que las demás seguirán haciendo lo mismo.

VIAJE DE TURISMO DEL VAPOR "SANTA ELISA"

E vapor "Santa Elisa" de la Grace Line hará a principios de Diciembre un viaje de turismo desde Valparaiso a Coral, tocando San Antonio y Talcahuano.

UNA FABRICA SE INCENDIO EN SANTIAGO

Se incendió en Santiago, en la calle Carrión la fábrica de quaker, perteneciente a don José Bache. Las pérdidas alcanzan a cerca de un millón de pesos.

SE INAUGURO EL CAMPO DE AVIACION DE OSORNO

Se inauguró en Osorno el campo de aviación en los terrenos donados por el hacendado señor Carlos Hott. Concurrió a la ceremonia el mayor Acuña, jefe de la base de Maquehue, en Temuco. El mayor Acuña hizo el viaje por avión desde Temuco.

UN DIARIO DEBE SER LA PRIMERA VISITA QUE RECIBA UD. EN SU CASA CADA DIA. AL DESPERTAR DEBE YA TENER A SU LADO A ESTE BUEN AMIGO QUE VA A CONTARLE TODAS LAS NOVEDADES DEL MUNDO.
NO OLVIDE QUE MUCHOS HOMBRES HAN LOGRADO HACER UN NEGOCIO INTERESANTE PARA TRANQUILIDAD DE TODA SU VIDA LEYENDO UN DIARIO BIEN INFORMADO Y CON NOTICIAS FRESCAS Y SERIAS.
¿POR QUE NO LEE ENTONCES A PRIMERA HORA UN DIARIO INTERESANTE Y NOVEDOSO?
SUBSCRIBASE A
"LA PATIRA"

UNA VERDADERA ANTORCHA HUMANA
Parecía una señora a quien se inflamó una mezcla de encerar

Comunican de Lautaro que la señora Enriqueta Hidalgo, mientras enceraba el piso de su casa, la composición se inflamó, transformándose ella en una verdadera antorcha humana. Se encuentra gravísima.

AVISAMOS
al comercio y público en general, que desde esta fecha sólo recibiremos avisos los días de trabajo hasta las 21 horas y los días festivos desde las 19 a las 21 horas esceptuándose los avisos de defunción
LA ADMINISTRACION

Si Ud. desea saber lo que pasa aquí, en Chile y en todo el mundo lea
"LA PATRIA"

¡¡NO HAY QUIEN NOS DETENGA!!



En nuestros bajos PRECIOS de nuestra

Formidable Liquidación

Mañana

empieza nuestra última semana

Le recomendamos, apresurarse en hacer sus compras, para que pueda Ud. aprovechar, nuestras estupendas REBAJAS de un 30 o/o menos del costo

Esta ocasión que le otrecemos, UNICA en Concepción no debe Ud. dejar pasarse

Nuestros precios sinifican una verdadera revolución comercial

Rogamos a Ud. pasar a imponerse de nuestros precios y se convencerá

VEA ESTAS OFERTAS

TWEED De pura lana, especial para abrigos y trajes sastre de temporada, colores de gran moda, 1.40 de ancho, el metro $ 11.90	**ESPUMILLAS** De seda de procedencia francesa, colores de última creación, regalamos el metro $ 12.90	**COLCHAS** Gros de Tours. tamaño grande, c|u $ 14.80	**FOULARD** De seda, calidad muy gruesa, bonitos pintados, el metro $ 6.-	**PAPILLON** De seda colores de gran novedad, muy grueso lavable, el metro $ 13.90	**SUSPENSORES** Para caballero, estilo "Príncipe de Gales" muy durables, c|u $ 3.60
PONGUES De seda, 150 colores, calidad muy buena, el metro $ 4.80	**CASIMIRES** Ingleses de pura lana 1.40 de ancho, colores y dibujos de última moda, el metro $ 16.50	**TOCUYO** Asargado muy grueso obsequiamos el metro $ 0.80	**POPELINA** De pura lana, 50 colores, calidad muy durable regalamos el metro $ 5.90	**CAMISAS** De Popelina, lindos colores, calidad muy buena, c|u $ 11.50	**CORBATAS** De pura seda forma "Princi", valen $ 8.50, las regalamos a $ 3.50

No una vez en el año, sino una vez en la vida encontrará ocasiones como esta

Lanas, Sedas, Casimires, Algodones, Tocuyos, Lienzos, Creas, Camisas, Sombreros Corbatas, Calcetines, Medias, Ropa interior para caballeros y señoras, etc,. etc.

Grandes Almacenes García Hnos.

Teléfono N.o 830 - Maipú 530 al 536 "Ex-local Daube"

CONCEPCION — SANTIAGO

INFORMACIONES DE ACTUALIDAD LOCAL

TRES PRESENTACIONES GIMNASTICAS SE EFECTUARON EN LA TARDE DE AYER

INTERESANTISIMA RESULTO LA OFRECIDA EN LA ESCUELA TECNICA FEMENINA. — ASISTEN EL SEÑOR INTENDENTE Y OTRAS AUTORIDADES.— BRILLANTE FUE TAMBIEN LA PRESENTACION GIMNASTICA EN EL INSTITUTO COMERCIAL.— EN LA ASOCIACION CRISTIANA DE JOVENES

Como lo anunciamos, en la tarde de ayer se efectuó la revista gimnástica de la Escuela Técnica Femenina de nuestra ciudad.

A la hora anunciada se encontraba en el local de la escuela un numeroso público, entre el que se contaba el intendente de la provincia don Renato Valdés, el ex-intendente don Víctor Figueroa, y otras altas personalidades.



La abanderada y sus escoltas.

La revista se desarrolló con su acostumbrada corrección y los diversos números fueron muy aplaudidos por el público.



UNA VISTA GENERAL DE LA REVISTA EN LA ESCUELA TECNICA FEMENINA

Sin lugar a dudas, etsa revista ha sido una de las más interesantes de las presentadas en los últimos días y por ello, la profesora fué muy felicitada por todos los asistentes.

Más o menos a las 19 horas se dió término a esta interesante revista que está destinada a dejar muy gratos recuerdos en el ánimo de todos los asistentes, que fueron invitados a unas once.

La revista en el Instituto Comercial

Igualmente, en la tarde de ayer se efectuó en el Instituto Comercial, la presetnación gimnástica de los alumnos de ese establecimiento.

Los diversos números de que constaba esta presentación, fueron aplaudidos calurosamente por el público asistente, ya que fueron ejecutados con corrección y técnica.

A esta revista asistió un numeroso público, notándose la presencia de algunas de nuestras autoridades.



El señor intendente y directora de la Escuela presenciando la revista de la Escuela Técnica

En la Asociación Cristiana de Jóvenes

En la Asociación Cristiana de Jóvenes se efectuó a las 18.30 horas, una brillante exhibición gimnástica.

El amplio salón se encontraba repleto de un numeros público que en verdad tuvo oportunidad de ver un interesante trabajo que aplaudió largamente.

Finalizada la exhibición se desarrolló un acto íntimo que se prolongó hasta las 20 horas.

Se iniciaron ayer en CHILLAN las FIESTAS DEL CABALLO CHILENO con interesante programa de fiestas

(De nuestro corresponsal especial don Roberto Ibáñez Jara)

Concurridísimo estuvo el concurso de adiestramiento a la chilena en la Quinta Agrícola.— Los hermanos Urrutia, de Parral y el señor Tránsito Figueroa, de Chillán, sobresalieron en las diversas pruebas.— El Garden Party organizado por la Gota de Leche resultó brillantísimo.— El baile de anoche en la Intendencia ha hecho culminar las fiestas. — Una escuadrilla de aviones evolucionó sobre la ciudad

CON LAS FIESTAS DE HOY SE PONE TERMINO AL PROGRAMA

Con toda solemnidad se dió comienzo ayer en Chillán a las Fiestas del Caballo Chileno, las que se ajustaron al programa elaborado para este objeto por la comisión organizadora.

EL ACTO INAUGURAL

A las 9.30 de la mañana, en la Quinta Agrícola se dió comienzo al acto inaugural, con la presentacion hipica realizada por la tropa del Escuadrón de Carabineros, realizando diversas pruebas que fueron muy aplaudidas por el público.

A continuación, dirgida por el capataz general del rodeo señor Manuel Cubillos se dió comienzo a la presentación de jinetes.

Se distinguieron los hermanos Urrutia de Parral, ejecutando diversas pruebas en las que dieron muestra de su pericia en el adiestramiento de caballos (rienda, cerrada de círculo, número ocho, retroceso de la cabalgadura, etc.,) Los hermanos Urrutia cosecharon nutridos aplausos por la corrección de sus trabajos.

También fué sumamente aplaudido el joven agricultor de Ñuble señor Tránsito Figueroa y varios otros jinetes.

EL REMATE DE ANIMALES

A las 10.30 horas se verificó el remate de reproductores de fina sangre enviados por los mejores criaderos del país.

Tanto en el acto inaugural como en los demás del programa, asistieron el Intendente de la Provincia, señor Antonio Gómez Bórquez, Alcalde señor Guillermo Navas Silva; Comandante del Regimento O'Higgins, teniente - coronel señor Ariosto Herrera; Prefecto de Carabineros, mayor señor Jorge León Quezada y numerosas personas.

La banda del Regimiento O'Higgins amenizó las reuniones.

EL GARDEN PARTY

En la tarde se inauguró el Garden Party, a cargo de las distinguidas damas que pertenecen a la Gota de Leche. Numeroso y distinguido público concurrió a esta reunión social.

EL BAILE EN LA INTENDENCIA

Han culminado los festejos de hoy con el gran baile efectuado en los salones de la Intendencia, el que ha constituído un verdadero acontecimiento. Los amplios salones de la Intendencia profusamente adornados e iluminados presentaban un hermoso aspecto, cuanto de más distinguido tiene la sociedad de Chillán concurrió al baile, en el que el Intendente de la Provincia, don Antonio Gómez Bórquez y su distinguida esposa han atendido con exquisita gentileza a los invitados.

LA ESCUADRILLA DE AVIONES

Desde las 17.30 hasta las 18.30 horas una escuadrilla de aviones hizo evoluciones, primero sobre la Quinta Agrícola y luego sobre la ciudad, llamando la atención las arriesgadas evoluciones de los pilotos.

EL PROGRAMA DE HOY

Hoy, a las 12.30 horas se llevará a efecto el gran almuerzo campestre en las avenidas de la Quinta Agrícola.

En la tarde se definirá el gran premio champion del concurso hípico, con las pruebas de salto alto y recorrido reglamentario. La repartición de precios se hará en el recinto de la Quinta Agrícola.

En la noche se efectuará el gran festival de bandas en la plaza O'Higgins.

LOS ALUMNOS DEL SEXTO AÑO DEL LICEO DE HOMBRES FUERON DESPEDIDOS AYER POR SUS COMPAÑEROS DEL QUINTO CON UNA SIMPATICA REUNION SOCIAL

EL BAILE SE EFECTUO EN UNO DE LOS GIMNASIOS DEL ESTABLECIMIENTO. — UNA NUMEROSA CONCURRENCIA BAILO ENTUSIASTAMENTE HASTA LAS 21 HORAS.— UNA BUENA ORQUESTA Y LA BANDA DEL REGIMIENTO CHACABUCO AMENIZARON LA REUNION.— LOS DISCURSOS DE DESPEDIDA Y AGRADECIMIENTO

Como estaba anunciado, hoy se efectuó en uno de los gimnasios del Liceo de Hombres de nuestra ciudad el gran baile con que los alumnos que terminan sus estudios este año.

Este acto tradicional entre los alumnos, adquirió brillantes caractéres, y demostró el espíritu de compañerismo y confraternidad que existe en los alumnos de nuestro primer plantel de educación secundaria.

El local estaba arreglado con todo gusto, y al reunión fué amenizada por una excelente orquesta y la banda del Regimiento Cahcabuco, cedida gentilmente por su comandante, coronel señor Herrera. Hubo además un regio buffet, servido por los alumnos que ofrecían la manifestación.

Entre los asistentes pudimos notar la presencia del señor Rector del Liceo, don Enrique Molina, del Inspector General señor Medina, y de distinguidas profesoras y profesores del establecimiento.

Señoritas de los diferentes establecimientos educacionales de nuestra ciudad dieron mayor realce a esta simpática reunión social.

Ofreció la manifestación a nombre de ols alumnos de los quintos años, el señor Cid. Contestó agradeciendo, en un hermoso discurso el alumno del sexto año, señor Luis de Ruyt.

Los alumnos que eran despedidos hoy

Los alumnos del sexto año A y B, fueron despedidos hoy por sus compañeros de los quintos años, son los siguientes:

Sexto año A:

Próspero Arriagada, Moisés Astete, Renato Cabrera, Mario Carrasco, Máximo Bertens, Luis Du Ruyt, Abel Jarpa, Carlos Ebenberger, Augusto Kaiser, Rodolfo Lohrmann, Carlos Loosli, Juan Medina, José María Juan Montalva, Jorge Muñoz, Víctor Muñoz, Francisco Narváez, Hugo Péndola, Heriberto Peña, Luis Pinto, José Pizarro, Mario Ramírez, Julio Ríos, José Rogavy, Jacinto Rojas, Juan Salgado, Brígido Sagredo, Miguel Sapiain, Federico Schmidt, Arnoldo Scheel Enrique Vergara, Humberto Vergara, Carlos Villagrán, Germán Vyhmeister, Alberto Zapata y Anacleto Casanova.

Sexto año B:

Plinel Altamirano, Luis Andrade, Héctor Astete, Enrique Burmeister, Oscar Caro, Juan Cerda, Jorge Codou, Benjamin Contreras, Alejandro Enriquez, Alamiro Gallegos, René Ide, René Jiménez, Heraldo Latorre, Branco Lillo, Pablo Maillet, Francisco Martinez Carlos Martinez, René Matamala, Romualdo Moncada, Raúl Muñoz, Javier Núñez, Oscar Paredes, Elmundo Puelma, Antonio Roa, Francisco Rueda, Humberto Ruiz, Smutzer Egidio, Raúl Sepúlveda, Luis Sotomayor, Miguel Stuardo, René Thibaut, Raúl Vera, Adan Vergara, Andrés Villa Ugalde, César Villagrán, Gilberto Vittini, Manuel Peña, Arturo Jung y José M. Pantoja.

Damos a continuación los discursos pronunciados por los señores Cid y de Ruyt, del quinto y sexto años, respectivamente.

Del señor Cid, alumno del quinto año

Señor Rector, señores profesores, señoritas, compañeros:

Ha llegado el instante de la despedida. Será esta, más que un adiós solemne, una pequea señal de inteligencia mútua, un desborde colectivo de alegría. Decir adiós, decía un poeta, es morir un poco. Pero ahora nosotros al musitar este suave "hasta luego", pensamos agregarnos como vosotros, compañeros que partís, a la caravana que dia a dia hace abrir las puertas anchs de ests aulas, pensamos en el de mañana repartido en nuestras ansias, en la vida hecha por nuestros goces espirituales en una cena común.

De los chiquillos juguetones y parleros que cruzaron os diferentes cursos, que rieron a espaldas de un profesor sus bribonadas y lndezas, han quedado los hombres, todos músculos y acción que se aprestan a partir, en un tropel de ensueño y juventud, hácia las torres de sus deseos jóvenes. A celebrar esta fiesta hemos echado a rodar nuestras ingenuas carcajadas y adornado las palabras con los designios más ltos.

Y es este júbilo dormido en las almas el que flota sobre las sonrisas. En abrazos enormes nos recoge la amistad, y en variaciones múltiples las serpentinas de la luz.

Es verdad qeu habeis muerto para estos pizarrones viejos y queridos, para toda esta bullanguera bailarina y fuerte; pero también es cierto que habeis nacido a otras lonananzas, que veis la luz de otros mundos distantes. No hemos venido a llorar la tristeza de un adios, ni siquiera la gravedad de un "hasta luego". En las cajas onoras de nuestras voces llenas de propósitos, celebramos nuestro arribo a los puertos alegres de la vida, a las bahías lejanas de la pena y del regocijo.

Compañeros del sexto año, como quien introduce sus venas abiertas a los labios amigos, la locura de este baile, los jos dúctiles y femeninos, el licor fecundado en los campos verdes de la esperanza, le ofrecemos en una vibración intensa de danzadera.

Bebed, compañeros, en nuestra copa y cenad amigos en nuestra ofrenda, roja de ser toda un corazón de hombre.

He dicho.

Del señor Luis de Ruyt de la Cruz, alumno del sexto año

Señor Rector, señores profesores, señoritas y compañeros:

Los alumnos del sexto año de este establecimiento me han encomendado la hermosa misión, de dar en su nombre los más efusivos y sinceros agradecimientos por la simpática manifestación de que somos objeto.

Oroso cargo, porque aparece ante mí justificado no por merecimientos personlas sino porque con ellos he convivido en las horas de trabajo, en las horas de juego en la época de la vida a la que ni con todo un tesoro del mundo podríamos volver.

Hemos llegado al primer monolito de nuestra vida intelectual guiados por los sobios consejos de nuestros maestros que sin guardar egoismos de ninguna especie nos han inculcado su saber, sus sabios consejos impregnados de su experiencia, de su vida de maestros que nuestras almas rebozantes de alegría y de optimismo en ningún momento nos ha dejado pensar en las actividades, que quizás ellas formarán el núcleo y el devanar de sesos de nuestra vida futura. La tristeza con que nos alejamos de nuestra casa donde hemos pasado los momentos más felices de nuestra vida juvenil no permiten al lenguaje exteriorizarlo y como hay un sabio antitesis que dice que cuando el alma llora el rostro rie, es en estos momentos en que todo es alegría nuestras almas están destrozadas por la tristeza de separarse de este hogar donde todo ha sido felicidad y alegría para tomar los diversos senderos de la vida, llenos quizás de escollos que talvez consideraremos infranqueables pero fortalecidos por los buenos ejemplos que de ellos hemos recibido, estaremos blindados y podremos vencerlos.

La casa que hoy abandonamos de estilo severo y color gris, símbolo de seriedad y firmeza a la acción del tiempo nos mantendrá en todo momento en íntimo contacto con ellas con las aspiraciones aquí nacidas.

Así como hay plumajes que atraviesen los pantanos y aguas turbias conservan la blancura inmaculada, así también los recuerdos de agradecimiento y cariño que de ella llevamos, permanecerán firmes a los embates de la vida y formarán la corona de flores perennes, íntima de cada uno.

Reitero en nombre de los que represento y mío, los más sinceros agradecimientos a los que nos ofrecen esta manifestación, y me atrevo a asegurar que llevaremos siempre por lumbrera las sabias enseñanzas de los que nos han formado y el recuerdo de gratitud a ellos y a la casa que dejamos.

He dicho.

Un conductor de trenes habría exigido un pasaje indebidamente

Una señora que viajaba desde Nueva Aldea hacia Concepción el jueves pasado, trayendo una niñita, llegó hasta nuestras oficinas con el objeto de manifestarnos que el conductor del tren en que viajaba, o sea el que viene de Chillán para llegar a ésta, en las últimas horas de la tarde, la obligó a pagar, indebidamente doble pasaje cuando estaba por llegar a Concepción alegando que una niña de esa edad debía pagar su pasaje. Antes no lo hizo; esperó que estuviera entrado el convoy a Concepción para exigir el pago de doble pasaje.

La misma señora había viajado pocos días antes en ese tren y el conductor no les cobró boleto por la niñita.

La denunciante considera que ese funcionario de ferrocarriles ha abusado en sus funciones y por lo tanto espera que para otra ocasión se remedie esta situación

La erogación auspiciada por "La Patria" en favor del anciano Francisco Mora Hidalgo

Se ha estado llevando a efecto en buenas condiciones.—Durante el día de ayer recibimos nuevas erogaciones

La erogación auspiciada por nuestro diario a favor del anciano Francisco Mora Hidalgo ha continuado aumentando durante el día de ayer.

Varias otras personas llegaron hasta nuestras oficinas con el objeto de allegar algun dinero en aumento de la erogación.

Damos a continuación la nómina de las personas que ayer hicieron donaciones: O. Alarcón $ 2; A. Sconti, $ 1; C. Belmar $ 1; Luis Espinoza $ 0.40 ;G. Sanhueza $ 0 40; C. Ranblut $ 1; Jeldrez $ 1; P. Narvaez $ 1; N. N. $ 1; N. N. $ 1; Voglio $ 1; A. Espinoza $ 0.60; N. J. $ 1; Rulm $ 1; Sepúlveda $ 0.20; Eduardo Monsalves $ 0.60; A. Muñoz $ 0.20; N. N. S. $ 0.20; Juan B. Vera $ 1; Beatriz de Vera $ 1; Evaristo Fernández $ 3.50; F. Mora $ 1.

El Sindicato de Choferes ante una solicitud enviada a la Alcaldía por el gremio de cocheros

Una comunicación que nos envía para aclarar algunas alusiones que se le hacen en la solicitud enviada a la Alcaldía

El Sindicato de Choferes, en conocimiento de una solicitud enviada por el gremio de cocheros a la Alcaldía, por la cual se pedía el restablecimiento del paradero de coches en uno de los costados de la Plaza Independencia, ha procedido a contestar algunas alusiones que se le hacen en la referida solicitud.

Con este motivo ha enviado a nuestro diario la siguiente nota:

Señor director del diario "La Patria".

Muy distinguido señor:

El directorio del Sindicato Profesional de Choferes, se permite molestar la atención de Ud. para protestar muy respetuposamente, de los cargos gratuitos que se manifiestan en la solicitud, que el gremio de cocheros de Concepción ha elevado al señor alcaude de la comuna, para obtener el restablecimiento del antiguo paradero de coches en el sector Aníbal Pinto, O'Higgins - Cojo Colo, o sea el costado sur de la Plaza de Armas.

El gremio aludido, ciego por naturaleza en sus deseos de vivir una época pasada, no quiere admitir el progremo de la mecánica, y no acepta el aforismo comercial de que "el tiempo es oro" y que en la actualidad, todos los servicios e industrias necesitan el empleo de mucho mayor actividad; por esto, siendo el automóvil, un artefacto que desempeña el trabajo de locomoción cien veces más rápido que el coche de posta o tracción animal, y es más aseado, más cómodo, más higiénico y más seguro, el público que sabe del buen gasto, lo prefiere, al anticuado coche de posta.

El progreso mundial, es el gran culpable de todo esto, y los choferes, si algo deben protestar sobre las afirmaciones del gremio de cocheros, es aquello de las tarifas más subidas del mundo, afirmación que resulta un disparate.

La tarita por el cual se rige el servicio del tráfico, fué arreglada y promulgada por la I. Municipalidad, después de un atento estudio, y en dicha tarifa se consultó antes que nada, el interés público: y, para garantir el servicio de las tarifas, se implantó obligatorio en los autos de aririendo, el taxímetro controlador del precio del trabajo de la máquina. Es, pues, gratuita la afirmación del gremio de cocheros, en cuanto al renglón de las tarifas; y, por lo que se refire al cargo, de que el desplazamiento de los coches de la Plaza, priva a las gentes modestas y pobres de medios expeditos y rápidos de locomoción, es otra gran barbaridad dicha afirmación, pues, las gentes modestas y pobres, tienen como servicios rápidos y expeditos, las góndolas y autobuses a chaucha el recorrido, en cualquiera de sus direcciones.

El comercio o industria de locomoción mecánica, da trabajo en el país, a millares de hombres, y en cuanto a los millones de pesos que se van al extranjero, por el gasto de bencina, repuestos, etc., está compensado aquello, con los derechos aduaneros que se pagan por la internación de tales mercaderías. Todo está relacionado en proporción económica, pues los gobernantes, están siempre atentos sobre estos asuntos, y no es el gremio de cocheros de Concepción, el llamado, a dar leciones de economía nacional, y sobre las conveniencias que existan para no favorecer a industrias extranjeras, ya que el país no produce automóviles de ninguna marca.

El ferrocarril a vapor, desplazó a las carretas y a las antiguas "diligencias"; el aeroplano, está desplazando hoy día a los ferrocarriles y vapores, en el trasporte de pasajeros y correspondencia; el automóvil, en todas partes del mundo ha desplazado al servicio de coches de posta, y, mañana a los automóviles, los desplazará algún nuevo invento de la mecánica o de la electricidad; todos estos adelantos los genera el progreso que es ciencia y luz de la humanidad presente, mucho más activa que la pretérita, y por lo mismo, ante estos avances del progreso, no hay otro camino que amoldarse a al situación presente, sin tener que hacer cargos contra determinados gremios o personas, por los perjuicios que reciban otros premios o personas con estos avances incontrovertibles de la civilización.

El establecimiento de coches de posta en la Plaza, era una aberración contra la cultura e higiene del pueblo penquista, e hizo bien la autoridad que los desplazó de ahí, porque el paseo principal de una ciudad, no debe ni puede ser una caballeriza con su cortejo de impurezas anti-higiénicas que emanan de los orines y demás de los caballos que arrastran los carruajes; por lo mismo, pretender su restablecimiento, alegando razones de miserias, de alza de tarifas (esto es falso) de antiguedad de los cocheros, etc., es ir contra el progreso local que persigue Concepción como presente y futura gran ciudad del sur de Chile, bautizada ya con el nombre de "La Perla del Bío Bío", nombre que desmerecería en absoluto si volviera a la implantación de caballerizas en su plaza principal.

Además, el establecimiento de carruajes en las plazas públicas, no fomenta el progreso de la raza caballar, ya que es público también, ver el estado escuálido de los jamelgos que arrastran a algunos coches del servicio de posta. Por el contrario, éste servicio de coches de posta, debiera suprimirse en Concepción, porque fuera de 3 a 4 coches, cuyos dueños tienen interés en resguardar sus capitales invertidos en ellos, los de más carruajes no hay ni que mirarles a los caballos, los cuales después de una carrerita, llegan a simbrarse de flacos y mal comidos.

Somos del señor Director, muy Atto. S. S. — El directorio del Sindicato Profesional de Choferes.

SOCIEDAD LA UNION NACIONAL

Durante dos semanas ha venido sesionando extraordinariamente, los días Martes y Jueves, el Consejo Provincial de la Sociedad de S. M. La Unión Nacional.

Se ha dado preferencia, en estas sesiones, al programa destinado a conmemorar el 23 aniversario de su fundación, y a la participación que los centros establecidos en la Diocésis, han de tener en el Congreso Eucarístico de Valdivia.

Han quedado ya terminados los trabajos preliminares de ambos proyectos y designadas las comisiones que han de tomar a su cargo su organización.

Al efecto, la Mesa Directiva, tiene a su cargo todo lo que se relacione con la participación de los centros en el Congreso Eucarístico y para las fiestas aniversasrias, se nombró una comisión compuesta del presidente del Cnsejo, señor Manuel Gutiérrez R., del secretario del mismo, señor Juan Sagredo P. y del delegado de los centros de Lota y Coronel, señor José M. Molina.

En la sesión de hoy, se tratará de preferencia, sobre la organización deportiva de los centros, sirviendo de base la que tiene adoptada el Centro Cond del elemento juvenil de los centros, esta organización deportiva está llamada a tener el mas franco éxito.

Hay también en tabla numerosos proyectos que penden del cooncimiento del Consejo y, para los cuales se hace necesario el más amplio estudio, por esta razón, la Mesa Directiva, desea que estas sesiones sean lo más numerosas posible; por lo cual encarece a todos los socios que tengan derecho a voz y voto dentro del Consejo, se sirvan concurrir a estas reuniones.

LOS OBREROS PANADEROS Y REPARTIDORES DE LOTA, FORMARON UN SINDICATO PROFESIONAL

La organización de los panificadores através del país, es sólida y respetable.— La única divisa: dignificación gremial y defensa de los intereses de los panificadores. — (Versión oficial)

Los Sindicatos Profesionales de Panificador en el país forman una sólida y respetable organización, que tiene una directiva central propia, la Confederación Sindical de Panificadores de Chile, con sede en Santiago, y que no tiene otra misión que relacionar las actividades de los diversos sindicatos y preocuparse de asuntos netamente gremiales, relacionados con la vida y los intereses de este numeroso gremio.

En la VI Convención Nacional de Panificadores efectuada últimamente en nuestra ciudad, los sindicatos adheridos a la Confederación pasaban de treinta. A esto hay que agregar algunas sociedades mutuales de panaderos que todavía conservan su antigua estructura, pero que hacen una efectiva labor de cultura y dignificación obrera.

El sindicato de la localidad, por su número y por la entusiasta juventud que predomina, pronto será una organización gremial que puede ser un orgullo para Concepción, pues, resuelto en parte el problema económico, fijando de común acuerdo entre obreros e industriales un salario de siete pesos diarios por operario, sus dirigentes tienen el firme propósito de encarar cuanto antes el problema educacional, porque comprenden claramente de que de nada valen las mejoras económicas si no viene un mejoramiento moral y cultural de los individuos.

Al sindicato de Concepción pertenecen también los obreros panificadores de Tomé y pronto se invitará a los obreros de Penco, Hualqui, San Rosendo y demás pueblos vecinos que no están en situación de formar un sindicato profesional propio, que ingresen al sindicato cabecera de provincia.

Ultimamente, los obreros panaderos y repartidores de Lota, espontáneamente, secundados por el activo inspector de la Secretaría de Bienestar Social de ese pueblo, formaron un sindicato profesional que cuenta desde luego con más de treinta adherentes, pagando cada uno como cuota de incorporación la cantidad de nueve pesos, para hacer los trámites de legalización y compra de libros de actas, registros, tesorería, etc. Al sindicato de Lota han ingresado varios obreros de Coronel y dentro de poco, si los panificadores de la región carbonífera comprenden su deber del momento pueden formar del naciente sindicato lotino, una organización que no desmerezca en número y actividad cultural al sindicato de Concepción.

A la reunión efectuada el miércoles 19 del actual en Lota, asistió el director del sindicato de Talcahuano, señor Fidel 2.o Gatica, llevando el saludo fraternal de los obreros porteños y haciendo una clara erposición sobre los fines y beneficios de la organización sindical.

La disertación del delegado de Talcahuano fué escuchada con todo interés, quien dejó claramente establecido que los panificadores al organizarse no tenían otra divisa que trabajar por su propia dignificación gremial y legítima defensa de las condiciones de vida y de trabajo de cada obrero panadero.

Defunción

Tengo el sentimiento de comunicar el fallecimiento de mi sobrina

MARIA LUISA ORREGO MENDEZ
(Q. E. P. D.)

Invito a sus funerales que tendrán lugar hoy, a las 10 horas, en la Capilla de los P. P. Escolapios en donde se celebrará una Misa de Honras por el descanso de su alma y después a la conducción de sus restos al Cementerio.

Maclovia Méndez Benítez.

Concepción, 23 de Noviembre de 1930.

NADA MAS CONVENIENTE
para Ud. que una visita a
"LA BANDERA AZUL"
RENGO 579-585
Aquí soluciona Ud. muchos problemas con poco dinero:

AZUCAREROS desde **$ 1.20**

MANTEQUILLERAS, desde **$ 2.-**

PLATILLOS forma hoja de parra **$ 6.- doc.**



TAZAS para té con plato filete azul, **$ 1.20 c/u.**

TAZAS calderas grandes de muy buena calidad **$ 0.80 c/u.**

COPAS vineras blancas, desde **$ 3.60**

VASOS lisos, tamaño vino. desde **$ 4.80 doc.**

VASOS licoreros desde **$ 4.- doc.**



PLATOS grandes muy firmes, hondos y bajos desde **$ 0.60 c/u.**

PLATOS Bleu de Roy y oro, importados desde **$ 20.-- doc.**

PLATOS Postre desde..... **$ 6.-- doc.**



Modernísimos juegos de té con lidísimas decoraciones, desde **$ 30.- juego**



SERVICIOS para té y café, decorados, importados, desde **$ 31.-**



Variadísimo surtido en copas heladeras, desde **$ 6.00 doc.**

Estenso surtido en juego de Copas Finas a precios de ocasión.

ESPRIMIDORES **$ 0.80**

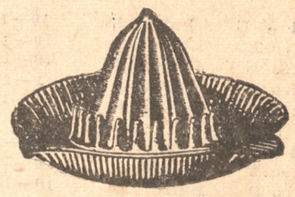

NUEVAMENTE anunciamos novedades en servicio comedor, especialmente en Bleu de Roy y oro y otros tipos de gran novedad. con 83 piezas **Desde $ 220.—**

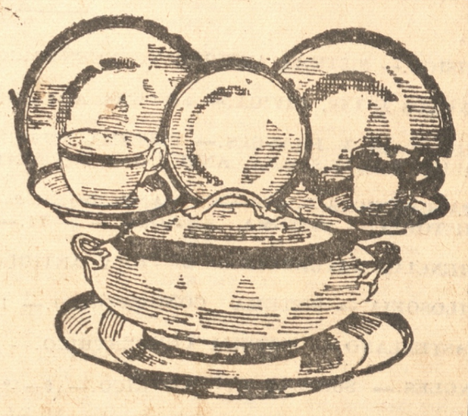

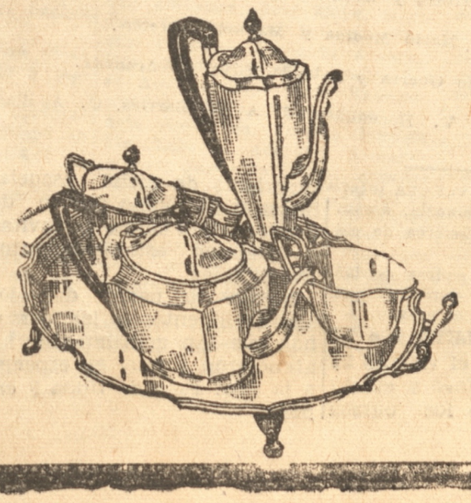

SERVICIOS para te y café de niquel-plated, de gran gusto, el servicio desde **$ 34.-**

CUCHARAS grandes desde **$ 3.- doc.**

TENEDORES corrientes desde **$ 3.-**

CUCHARAS de te desde **$ 2.40 doc.**

LOS PROXIMOS EXAMENES EN EL LICEO DE HOMBRES

LAS HORAS Y FECHAS EN QUE SE REALIZARAN.— LAS PERSONAS QUE INTEGRAN LAS DIVERSAS COMISIONE S EXAMINADORAS

Han quedado designadas las diversas comisiones a las que les corresponderá tomar los exámenes en el Liceo de Hombres de nuestra ciudad. Al mismo tiempo se han fijado las fechas y horas en que deban tomarse los exámenes.

Las listas respectivas son las siguientes:

DICIEMBRE 1930

LICEO DE HOMBRES DE CONCEPCION

DICIEMBRE 1930

DISTRIBUCION DE EXAMENES HUMANISTAS Y CIENTIFICOS (GRUPOS A Y B)

CURSO	DIA	HORA	RAMOS	COMISION EXAMINADORA
4.o C	Jueves 4	7—12	Francés	V. Hernández (pres.), C. Martínez, Julio López (sec.)
4.o C	Martes 9	7—12	Inglés	S. A. de Barrios (pres.), Amada Galaz, Julio López (sec.)
4.o C	Jueves 11	10—12	Alemán	Ewertz (pres.), Fco. Nagel, Julio López (sec.)
4.o C	Martes 2	7—12	Hist. y Geog.	Oscar Aguilar (pres.), I. de la Maza, Juiol López (sec.)
4.o C	Sábado 20	7—12	Matemáticas	Enrique Deluchi (pres.), Edo. Guera, Julio López (sec.)
4.o C	Miércoles 24	7—12	Ciencias Naturales	H. Riffo (pres.), Fco. Nagel, Julio López (sec.)
4.o C	Miércoles 17	7—12	Química	(pres.), Fco. Nagel, Julio López (sec.)
4.o C	Sábado 6	7—12	Física	H. Riffo (pres.), H. Vergara.ulio López (sec.)
3.o A	Martes 16	7—10	Castellano	F. A. Núñez (pres.), Gmo. Gazabat, Gastón Bianchi (sec.)
3.o A	Lunes 22	7—10	Francés	Víctor Hernándes (pres.), C. artínez, Gastón Bianchi (sec.)
3.o A	Viernes 19	8—12	Inglés	Amada Galaz (pres.), Dolores Pinchtira, Gastón Bianchi (sec.)
3.o A	Miércoles 10	9—10	Alemán	Guillermina Ewertz (pres.), Fco. Nagel, Gastón Bianchi (sec.)
3.o A	Sábado 6	7—10	Hist. y Geog.	Mario Medina (pres.), Manuel Garetón, Gastón Bianchi (sec.)
3.o A	Miércoles 3	9—12	Matemáticas	7nrique Delucchi (pres.), Edo. Guerra, Gastón Bianchi (sec.)
3.o A	Viernes 12	7—10	Ciencias Naturales	Fco. Nagel (pres.), Juana R. det Mayorga, Gastón Bianchi (sec.)
3.o B	Viernes 5	7—10	Castellano	Gmo. Gazabat (pres.), E. Delaporte, Fco. Alvarez (sec.)
3.o B	Martes 2	7—10	Francés	Víctor Hernández (pres.), Carlos Martínez, Fco. Alvarez (sec.)
3.o B	Martes 16	7—10	Inglés	Abada Galaz (pres.), Dolores Pincheira, Fco. Alvarez (sec.)
3.o B	Viernes 12	9—12	Hist. y Geog.	Joselin de la Maza (pres.), MarioMedina, Fco. Alvarez (sec.)
3.o B	Viernes 19	8—12	Matemáticas	Zobeida S. de Araneda (pres.), Edo. Guera, Fco. Alvarez (sec)
3.o B	Martes 9	7—10	Ciencias Naturales	Horacio Riffo (pres.), Juana R. de Mayorga, Fco. Alvarez (sec)
3.o C	Sábado 6	7—10	Castellano	Etelvria Delaporte (pres.), Gmo. Gazabt, Teobaldo González (sec)
3.o C	Miércoles 2	7—10	Francés	Víctor Hernández (pres.), C. Martínez, Teobaldo Gonzalez (sec.)
3.o C	Miércoles 10	7—10	Inglés	Amada Galaz (pres.), D. Pincheira, Teobaldo González (sec.)
3.o C	Lunes 15	7—10	Hist. y Geog.	Oscar Aguilar (pres.), Sirinio Saavedra, Teobaldo González (sec
3.o C	Jueves 18	7—10	Matemáticas	Enrique Deluchi (pres.) Edo. Guera, Teobaldo González (sec.)
3.o C	Sábado 13	7—10	Ciencias Naturales	Fco. Nagel (pres., J. R. de Mayorga, Teobaldo González (sec.)
2.o A	Viernes 5	10—12	Castellano	Etelvira Delaporte (pres.), Gmo. Gazabat, Oscar Aguilar (sec.)
2.o A	Lunes 22	10—12	Francés	Víctor Hernández (pres.), C. Martínez, Gastón Bianchi (sec.)
2.o A	Martes 2	9—12	Inglés	Julio López (pres.), Pedro Gigoux, Gastón Bianchi (sec.)
2.o A	Miércoles 10	10—12	Alemán	Guillermina Ewertz (pres.), Fco. Nagel, Gastón Bianchi (sec.)
2.o A	Lunes 15	10—12	Hist. y Geog.	Oscar Aguilar (pres.), Sirinio Saavedra, Teobaldo González (sec.
2.o A	Miércoles 17	7—10	Matemáticas	Eduardo Guerra (pres.), Z. S. dAraneda, Enrique Deluchi (sec.)
2.o A	Sábado 13	10—12	Ciencias Naturales	Fco. Nagel (pres.), J. R. de Mayorga, Teobaldo González (sec.)
2.o B	Sábado 6	10—12	Castellano	Gmo. Gazabat (pres.), E. Delaporte, Gmo. Benbow (sec.)
2.o B	Jueves 18	9—12	Francés	Víctor Hernández (pres.), C. Martínez, Guillermina Ewertz (sec.
2.o B	Lunes 1.o	10—12	Inglés	Ernestina Morales (pres.), Sara A. de Barrios, P. Gigoux (sec.)
2.o B	Lunes 15	7—10	Hist. y Geog.	Joselín de la Maza (pres.), M. Medina, Gmo. Gazabat (sec.)
2.o B	Jueves 11	7—9	Matemáticas	Zobeida de Araneda (pres.), Edo. Guerra, Enrique Deluchi (sec
2.o B	Martes 2	9—12	Ciencias Naturales	Fco. Nagel (pres.), J. R. de Mayorga, Gmo. Gazabat (sec.)
2.o C	Martes 16	10—12	Castellano	F. A. Núñez (pres.), Gmo. Gazabat, Eduardo Guerra (sec.)
2.o C	Miércoles 3	10—12	Francés	Carlos Martínez (pres.), V. Hernández, Guillermina Ewertz (sec
2.o B	Miércoles 10	10—12	Inglés	Amada Galaz (pres.), D. Pincheira, Teobaldo González (sec.)
2.o C	Lunes 1.o	9—12	Hist. y Geog.	Joselín de la Maza (pres.), Mario Medina Miguel Basaure (sec.)
2.o C	Jueves 18	10—12	Matemáticas	Eduardo Guerra (pres.), Enrique Delucchi, Z. de Araneda (sec.)
2.o C	Sábado 6	7—10	Ciencias Naturales	Fco. Nagel (pres.), J. R. de Mayorga, Eduardo Guerra (sec.)
2.o D	Lunes 1.o	9—10		Gmo. Benbow (pres.), Etelvira Delaporte, Jorge Rojas (sec.)
2.o D	Jueves 18	7—10	Castellano	Carlos Martínez (pres.), V. Hernández, Jorge Rojas (sec.)
2.o D	Viernes 5	7—10	Francés	Sara A. de Barrios (pres.), D. Pincheira Jorge Rojas (sec.)
2.o D	Martes 16	7—10	Inglés	J. de la Maza (pres.), Manuel Garretón, Jorge Rojas (sec.)
2.o D	Jueves 11	9—10	Hist. y Geog.	Eduardo Guerra (pres.), Z. S. de Araneda , Jorge Rojas (sec.)
2.o D	Miércoles 3	7—10	Matemáticas	Juana R. de Mayorga (pres.), Fco. Nagel, Jorge Rojas (sec.)
			Ciencias Naturales	
2.o E	Lunes 15	7—10		Gmo. Benbow (pres.), Etelvira Delaporte, Car los Martínez (sec.
2.o E	Martes 2	10—12	Castellano	Carlos Martínez (pres.), V. Hernández, Guillermina Ekertz (sec)
2.o E	Viernes 5	10—12	Francés	Sara A. de Barrios (pres.), D. Pincheira, Carlos Martínez (se.
2.o E	Jueves 11	7—10	Inglés	Oscar Aguilar (pres.), Manuel Garretón, Miguel Basaure (sec.)
2.oE	Miércoles 17	10—12	Hist. y Geog.	Z. S. de Araneda (pres.), Edo. Guerra, Enrique Delucchi (sec.)
2.o E	Martes 9	10—12	Matemáticas	Juana R. de Mayorga (pres.), H. Riffo Fco. Alvarez (sec.)
			Ciencias Naturales	
1.o A	Martes 9	7—10	Castellano	Gmo. Benbow (pres.), Gbo. Gazabat, Etelvira Delaporte (sec.)
1.o A	Viernes 12	7—9	Inglés	Dolores Pincheira (pres.), Sara A. de Barrios, Julio López (sec)
1.o A	Miércoles 17	9—11	Hist. y Geog.	Oscar Aguilar (pres.), Joselín de la Maza, Gmo. Benbow (sec.)
1.o A	Martes 2	7—12	Matemáticas	Zobeida S. de Araneda (pres.), Edo. Guerra, Gmo. Benbow (sec)
1.o A	Jueves 4	10—12	Ciencias Naturales	Fco. Nagel (pres.), Juana R de Mayorga, Gmo. Benbow (sec.)
1.o B	Miércoles 10	7—9	Castellano	Gmo. Gazabat (pres.), Gmo. Benbow, Miguel Basaure (sec.)
1.o B	Martes 16	10—12	Inglés	Dolores Pincheira (pres.), Amada Galáz, Miguel Basaure (sec.)
1.o B	Lunes 1.o	7—9	Hist. y Geog.	Mario Medina (pres.), Joselín de la Maza, Miguel Basaure (sec.)
1.oB	Jueves 4	7—9	Matemáticas	Eduardo Guerra (pres.), Enrique Delucchi, Miguel Basaure (sec.)
1.o B	Miércoles 3	10—12	Ciencias Naturales	Fco. Nagel (pres.), Juana R. de Mayorga, Miguel Basaure (sec.)
1.o C	Miércoles 10	9—11	Castellano	Gmo. Benbow (pres.), Gmo. Gazabat, Etelvira Delaporte (sec.)
1.o C	Lunes 1.o	7—10	Inglés	Dolores Pincheira (pres.), Amada Galáz, Julio Sáez (sec.)
1.o C	Lunes 15	10—12	Hist. y Geog.	Mario Medina (pres.), Joselín de la Maza, Demetrio Canales (sec)
1.o C	Martes 2	9—12	Matemáticas	Eduardo Guerra (pres.), Z. S. de Araneda, Gmo. Benbow (sec.)
1.o C	Sábado 6	10—12	Ciencias Naturales	Fco. Nagel (pres.), Juana R. de Mayorga, Eduardo Guerra (sec)
1.o D	Martes 9	10—12	Castellano	Gmo. Benbow (pres.), Gmo. Gazabat, Dolores Pincheira (sec.)
1.o D	Viernes 12	9—12	Inglés	Dolores Pincheira (pres.), Sara A. de Barrios, Ernestina Morales
1.o D	Sábado 6	10—12	Hist. y Geog.	Manuel Garretón (pres.), Mario Medina, Sirinio Saavedra (sec.)
1.o D	Miércoles 3	7—9	Matemáticas	Eduardo Guerra (pres.), Enrique Deluchi, D. Pincheira (sec.)
1.o D	Miércoles 17	7—9	Ciencias Naturales	Fco. Nagel (pres.), H. Riffo, Dolores Pincheira (sec.)
1.o E	Lunes 15	10—12	Castellano	Etelvira Delaporte (pres.), Gmo. Benbow, Fco. Alvarez (sec.)
1.o E	Lunes 1.o	10—12	Inglés	Amada Galáz (pres.), Dolores Pincheira, Julio Sáez (sec.)
1.o E	Jueves 11	10—12	Hist. y Geog.	Manuel Garretón (pres.), Oscar Aguilar, Sirinio Saavedra (sec.)
1.o E	Miércoles 10	9—12	Matemáticas	Zobeida S. de Araneda (pres.), Eduardo Guerra, Demetrio Canales
1.o E	Jueves 4	7—10	Ciencias Naturales	Juana R. de Mayorga (pres.), Fco. Nagel, Zobeida de Araneda sc
1.o F	Lunes 1.o	7—9	Castellano	Etelvira Delaporte (pres.), Gmo. Benbow, Demetrio Canales (sec)
1.o F	Sábado 6	10—12	Inglés	Dolores Pincheira (pres.), Sara A. de Barrios, Demetrio Canales.
1.o F	Martes 16	10—12	Historia y Geografía	Joselín de la Maza (pres.), Manuel Garretón, D. Canales (sec.)
1.o F	Jueves 4	9—11	Matemáticas	Eduardo Guerra (pres.), E. Deluchi, Demetrio Canales (sec.)
1.o F	Viernes 12	10—12	Ciencias Naturales	Juana R. de Mayorga (pres.), Fco. Nagel, Demetrio Canales (sec

HORARIO DE LOS EXAMENES PRIVADOS. (GRUPOS A Y B) Y PREVIOS.

LUNES 24 DE NOVIEMBRE

FISICA.— SISTEMA ANTIGÜO Y CONCENTRICO.— 9—12.— Humberto Vergara, Horacio Riffo y Francisco Nagel.

MARTES 25 DE NOVIEMBRE

INGLES E INS. CIVICA.— SISTEMA ANTIGÜO.— 10—12.— Amada Galáz, Sirinio Saavedra y Ernestina Morales.

MIERCOLES 26 DE NOVIEMBRE

FILOSOFIA Y FRANCES.— SISTEMA ANTIGÜO.— 10—12.— Guillermo Benbow, Carlos Martínez y Oscar Aguilar.

QUIMICA.— SISTEMA ANTIGÜO Y CONCENTRICO.— 9—12.— Humberto Vergara, Horacio Riffo y Francisco Nagel.

VIERNES 28 DE NOVIEMBRE

MATEMATICAS.— SISTEMA ANTIGÜO.— 8—12.— Enrique Delucchi, Eduardo Guerra y Zobeida Silva de Araneda.

HISTORIA.— SISTEMA ANTIGÜO.— 9—12.— Oscar Aguilar, Mario Medina y Manuel Garretón.

SABADO 29 DE NOVIEMBRE

CIENCIAS NATURALES.— SISTEMA ANTIGÜO Y CONCENTRICO.— 8—12.— Francisco Nagel, Humberto Vergara y H. Riffo.

MARTES 2 DE DICIEMBRE

FILOSOFIA.— SISTEMA CONCENTRICO.— 10—12, Félix A. Núñez, Etelvira Delaporte y Jorge Rojas.

MIERCOLES 3 DE DICIEMBRE

CASTELLANO.— SISTEMA CONCENTRICO.— 9—12.— Guillermo Benbow, Etelvira Delaporte y Mario Medina.

VIERNES 5 DE DICIEMBRE

INGLES.— SISTEMA CONCENTRICO.— 9—12.— Amada Galáz, Ernestina Morales y Guillermina Ewertz.

MARTES 9 DE DICIEMBRE

HISTORIA Y GEOGRAFIA.— SISTEMA CONCENTRICO.— 9—12.— Mario Medina, Manuel Garretón y Sirinio Saavedra.

JUEVES 11 DE DICIEMBRE

FRANCES.— SISTEMA CONCENTRICO.— 9—12.— Víctor Hernández, Carlos Martínez y Guillermina Ewertz.

SABADO 13 DE DICIEMBRE

INSTRUCCION CIVICA.— SISTEMA CONCENTRICO.— 9—12.—Sirinio Saavedra, Mario Medina y Manuel Garretón.

LUNES 15 DE DICIEMBRE

MATEMATICAS.— SISTEMA CONCENTRICO.— 8—12.— Enrique Delucchi, Eduardo Guerra y Zobeida Silva de Araneda.

VIERNES 19 DE DICIEMBRE

EXAMEN DE MADUREZ.— 8—12.— V. Vergara, Fco. Nagel, Guillermina Ewertz, V. Hernández, S. A. de Barrios, O. Aguilar, Gmo. Benbow, F. A. Núñez, Srinio Saavedra y Enrique Delucchi.

Aumenta el entusiasmo por concurrir al próximo Congreso Eucarístico de Valdivia

Una advertencia a los congresales de esta diócesis.— Otras informaciones sobre el particular.— Información que se nos ha entregado para su publicación

La Comisión que tiene a su cargo los preparativos del viaje que se efectuará a Valdivia con motivo del próximo Congreso Eucarístico de Valdivia nos ha entregado para su publicidad la siguiente información oficial:

A medida que se aproximan los días designados para celebrar estas magnas fiestas eucarísticas crece el entusiamo y fervor entre lo católicos para celebrarlo con la mayor solemnidad posible. En el próximo mes celebraremos grandes asambleas, triduos, y procesiones públicas eucarísticas. Esta celebración del V Congreso es providencial. El Corazón de Cristo quiere darnos las facilidades de llegar hasta El en pública y solemne plegaria, y pedirle que no nos abandone, que permanezca con nosotros, pues las tinieblas comienzan a envolvernos. Le repetiremos lo que le dijeron los discípulos de Emaús: "Quédate con nosotros señor, pues comienza a anochecer".

Ya están enterados los fieles por las publicaciones de "La Patria" del día 21 de las condiciones de alojamiento en Valdivia. Resta advertir que son cinco los días de estada contando el de llegada y por este número hay que abonar las cuotas. La publicación de las advertencias que se leen en "La Patria" de ayer 22, no rezan con los católicos de esta Diócesis, como quizás hayan advertidos los interesados. Son para Santiago y otros puntos del país. El Comité que funciona en esta ciudad episcopal tiene autorización especial del presidente de alojamientos, en Valdivia para arreglar el viaje de los peregrinos independientemente.

Las insignias que necesitan los señores párrocos y rectores de iglesias pueden pedirlas a las tres casas en que viven los miembros del comité, que son Parroquial de Santo Domingo, de San Juan de Matta y Colegio de PP. Escolapios su costo es el de $ 2. Los carnets, que acreditan a los fieles como congresales se reciben en los mismos puntos indicados.

El señor presidente de los viajes marítimos avisa desde Santiago que se está tramitando este asunto y que tan pronto esté listo se le comunicará a este Comité.

Del entusiasmo que cada cual pongamos en la propaganda de las fiestas que se avecinan depende el éxito del V Congreso Eucarístico Nacional que ha de tener lugar en la pintoresca ciudad de Valdivia.

Notas políticas.

Hoy elegirá directorio la Agrupación Demócrata de Concepción

Importancia de esta elección. — (Versión oficial)

Hoy corresponde, dando cumplimiento al reglamento del partido, elegir el nuevo directorio que regirá los destinos de esta agrupación Provincial por el año 1931. Demás está en insistir la importancia que este acto tiene para el futuro del Partido Demócrata, pues el partido necesita la cooperación de sus hombres más entusiastas y trabajadores que coloquen la Democracia Fenquista en el verdadero papel que la sociedad requiere de él. Las antiguas dificultades que en otro tiempo dividieron la familia democrática con el acto de hoy quedaron definitivamente borrados, pues todos los democratas comprendiendo que en la hora presente hay necesidad de estar perfectamente unidos, único medio de procurar el tiempo de nuestros ideales, han pospuesto sus antiguas mezquindades, para confundirse en un estrecho abrazo fraternal, por el bien de la causa y de la patria. Es el momento que nuestros correligionarios se despojen de sus apreciaciones de amistad y elijan a sus hombres que han sido bien probados, en la defensa de los principios del Partido y que mayor garantía ren, que sabrán sin dobleces, cumplir fielmente el grandioso programa que exhibe ante el proletariado chilene el gran Partido Demócratico.

El local elegido para llevar a efecto esta asamblea es Rengo 830 antigua Barraca del señor Gerentier.

EN CHIGUAYANTE SE AHOGO UN NIÑO

Esta desgracia ocurrió ayer a las 14.15 horas

En la tarde de ayer, a las 14.15 horas se ahogó en Chiguayante, frente a la Fábrica de la firma Grace y Cía, el niño Fabriciano Henríquez Contreras, en el rio Bio Bio, mientras estaba bañándose.

A pesar de las actividades hasta las 6 el cadáver no ha podido ser hallado en parte alguna.

LA MATINEE SOCIAL EN EL AMPLIO SALON DE LA SOCIEDAD "MANUEL RODRIGUEZ"

Con gran entusiasmo se ha venido preparando una gran matinee para hoy a las 16 horas.

Se ha contratado al efecto una excelente orquesta jazz-band.

SINDICATO PROFESIONAL DE TALABARTEROS Y RAMOS SIMILARES. — CITACION.

Citase nuevamente a 3.a reunión de junta general para hoy a las 9 1|2 de la mañana.

Se hace saber a los socios que por ser 3.a y última citación, la junta de hoy se constituirá con el número que asista.

Los socios fundadores que se constituyan en esta junta y que deben firmar los nuevos registros como tal, se les ruega asistir, quedando eliminados de hecho los inasistentes.

La reconstrucción misma de la asociación, requiere disciplina y por lo tanto el que no estime seguir adelante en su reconstrucción, trabaje or la desunión y constitución legal, se le considerará contrario al espíritu del sindicato y como tal quedará fuera y sin derecho a reincorporarse.

Se recomienda la asistencia y puntualidad en la hora.

El Secretario.

QUINTA COMPAÑIA DE BOMBEROS IGUALDAD Y TRABAJO

De orden del señor comandante se cita a la compañía a ejercicio extraordinario para el martes 25 del presente a las 21 horas.

Se encarece la asistencia y puntualidad en la hora.— Tenida de trabajo.

Erogación del personal de la Fábrica de Productos Piera a favor de un ex-empleado

Una nota de agradecimientos

Se nos ha pedido la publicación de los siguientes agradecimientos:

Por medio de las presentes líneas doy públicamente mis sinceros agradecimietos a los señores empleados y personal de la fábrica de Productos Pieras del señor Carlos Regonesi, por la generosa erogación hecha a favor de mi hijo José Fco. Fuentealba para ayudarle en el período de convalescencia, y muy especialmente al propietario de la Fábrica señor Cárlos Regonesi, por el noble desprendimiento en favor de mi hijo, como ex-operario de su establecimiento. Los erogantes son los siguientes:

Señor Carlos Regonesi, $ 20; Sta. Alejandrina, $ 5; Moisés Lopez, $5; Humberto Prado, $ 5; Francisco Miranda, $ 5; José Ibáñez, $ 5; Jesús Ordeix, $ 5; Carlos Inostroza, $ 5; M. Fuentealba, $ 5; Anito Rebolledo, $ 3; Luis Sepúlveda, $ 5; Agustín Parra, $ 5; Ruperto Aravena, $ 3; Ignacio Tapia, $ 5; José Badilla, $ 5; Luis A. Gutierrez, $ 3; Juan Inostroza, $ 2; José Parra, $ 2; Isidro Cultiño, $ 2; Fermín Ulloa, $ 2; Ana María Peña, $ 4; María Villa, $ 2; Matilde Opazo, $ 2; Rosa Ramírez, $ 2; Elena Leal, 2 y Mercedes Ulloa, $ 1. Lo que hace un total de $ 115.

Concepción, Noviembre 23 de 1930.



Suscríbase a "La Patria" El mejor diario del Sur de Chile

Notas breves

AGRADECIMIENTOS

Se nos ha pedido la publicación de lo siguiente:

"El padre Luis A. Castro S., mercedario de sus más expresivas gracias a los señores doctores Burmeister y doctora señorita Marina Lorent A. por las atenciones y esquisitos cuidados de que fué objeto en su Clínica.

ESCUELA COMPLETA N.o 4

Reunión de vecinos y padres de familia

Hoy a las 15 horas tendrá lugar una importante reunión de vecinos y padres de las alumnas con el objeto de conversar sobre el censo. Se hará a la vez una interesante revista de gimnasia, amenizada con algunos números de música.

Se invita a los padres de las alumnas, vecinos y personas que se interesan por la escuela.

ESCUELA COMPLETA N.o 17

Con todo éxito el viernes 21 del presente se llevó a efecto la excursión que los cursos superiores de dicha escuela, hicieron al vecino puerto de Penco, con el objeto de invitar a algunos establecimientos industriales.

Se nos ha pedido dar los agradecimientos a las personas que tan gentilmente los atendieron y muy en especial a la Sra. Ema de Ulloa y esposo.

GUIA COMERCIAL

CAL

Gildemeister y Co.

CONCEPCION

Pintura Protectora para Fierro

"GASOMETRO" M. C. L.

Especial para techos de fierro galvanizado.
Largos años de uso demuestran su buena calidad.

— VENDE —

La Compañía de Gas de Concepción

En latas de 9 kilos ... . $ 13.—
En latas de 20 kilos ... . $ 26.—
Por mayor a $ 1.— el kilo, sin envase.

JULIO PLESCH Y CIA.
ESTERILIZADORES y Frascos para Conservas "Adler Progress"
Artículo Completo
CONCEPCION

El mejor PAN
Panadería "Europea"
Rozas 755 - Teléfono 483
CONCEPCION

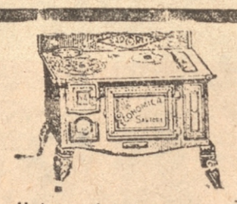

Hojalatería y Gasfitería Mecánica
Instalaciones sanitarias, reparaciones de cocinas.-Tomás Fuentes D. -- Maipú 1057

Talabartería y Maletería Industrial
Jacinto Ruffi
Surtidos de artículos de viajes y sport
Aperos ingleses y franceses
Rengo 620

Composturas de
Catres y Cocinas
Trabajos Garantidos
Rengo 781

Peluquería Splendid
de Tosso y Rodríguez
B. Arana - Pasaje Hirmas

Papas Semillas
de los Canales reina
Ofrecen:
Griebe Hnos.
Rengo 743 - Casilla 286

Taller Eléctrico
de J. VENANCIO PRADENA
Concepción Chacabuco 361 - Teléfono 346

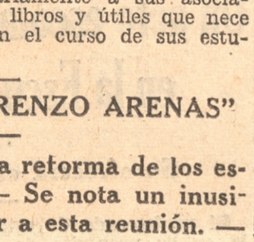

Se hace toda clase de reparaciones de generadores, motores de todas marcas y fabricación y tamaño. Especialidad en carga y reparaciones de baterías.
Trabajo garantido

Talleres de Mecánica y Electricidad
JUAN BAUTISTA VALENZUELA
TELEFONO 858 — RENGO 769
CONCEPCION
Mecánica automóvil y en general trabajos de torno Soldadura, Bobinados de Electromotores, Generadores etc, etc., en corriente continua y alterna.

Gran Taller Mecánico y Garage
— DE —
EDECIO 2.o LAGOS



Ejecuta toda clase de trabajo con...
Especialidad en Soldadura Autógena
Se hace toda clase de reparaciones de Automóviles, Tapa barros, Radiadores y Juguetes de resortes.
Se arreglan bicicletas, victrolas.— Especialidad soldadura aluminio
TRABAJO GARANTIDO.— PRECIOS MODICOS

ASOCIACION COMERCIAL FEMENINA DE CHILE

Continúa abierta la matrícula para jóvenes de ambos sexos en los cursos de taquigrafía, redacción, contabilidad, matemáticas comerciales y otros

Continúa abierta la matrícula según acuerdos posteriores de la Asociación, en los siguientes cursos comerciales colectivos, con solo una cuota única de matrícula: Contabilidad, Taquigrafía, Redacción Comercial, Dactilografía, Matemáticas, Inglés, Francés, Legislación Comercial y Leyes Tributarias.
ra.

Se acordó también, en el seno del diretcorio, mantener abierta la matrícula hasta el 12 de Diciembre, siempre en el mismo local de la Academia Comercialmercial de don Juan de D. Campos, ubicada en Tucapel 772.

La matrícula se recibirá en dicho local, por el director del establecimiento de 10 a 12 y de 14 a 20 horas.

Han empezado a inscribirse, tanto para los cursos de vacaciones como para los cursos ordinarios de seis meses, un buen número de señoritas, entre las cuales se encuentran muchas que no son socias y también algunos jovenes estudiantes que desean abarcar la carrera lucrativa y fácil del comercio.

El directorio, acordó ayudar pecuniariamente a sus asociadas, en libros y útiles que necesiten en el curso de sus estudios.

SOCIEDAD S. M. DE O. "LORENZO ARENAS"

Hoy se proseguirá el estudio de la reforma de los estatutos de esta institución.— Se nota un inusitado entusiasmo en concurrir a esta reunión. — Importancia de los asuntos que se tratarán

Hoy a las 9.30 horas se llevará a efecto una importante reunión de los socios que componen esta institución con el objeto de seguir tratando sobre la reforma de sus estatutos sociales, y que no se alcanzó a dar término en la sesión de la junta general convocada extraordinariamente con este objeto el domingo pasado, por la misma importancia que encierra este asunto y el estudio detenido y razonado que sobre este particular han hecho varios de los elemetos que forman esta sociedad.

Esta antigua sociedad, que es la decana de las corporaciones mutualistas de obreros del sur del país, ha estimado conveniente reformar sus estatutos sociales a fin de orientar a la institución a otros roles diversos que encierra de por sí la mutualidad; y al efecto, desde hace algunos años a esta parte se ha notado que las colectividades obreras de socorros mutuos, ya no sólo se dedican a buscar una situación de bienestar intelectual o económico para sus asociaciones o para la familia del socio fallecido por medio del seguro que produce la cuota motuoria sino también que ha extendido sus actividades a un campo más basto y que consiste en procurar por medio de la organización la resolución de diferentes problemas que atañen al proletariado en general.

Con esto las sociedades mutuales, han dejado, por decirlo así, un rol estrecho y egoista para abarcar por medio del estudio y la organización societaria al basto campo que significa el trabajo armónico y tesonero para buscar un alivio moral y material en favor de las clases necesitadas.

Así se vé, que en los momentos actuales las sociedades de mutualidad obrera mantienen en sus locales escuelas nocturnas que van en beneficio directo e inmediato de los hijos de los artesanos y de aquellos niños que por su precaria situacin económica necesitan del trabajo diurno para los menesteres de la vida.

Se observa también que las organizaciones mutuales laboran, con el aplauso de todos, por otros fines de positivos beneficios que no sólo alcanza al obrero afiliado a la organización sino también a aquellos que no lo están. Se les ve trabajar para la obstención de la cultura popular por medio de conferencias que se dictan al efecto, por el fomento de bibliotecas, señalándose en este caso la biblioteca que donó la "Lorenzo Arenas" a los reos de la cárcel de esta ciudad con motivo del cincuetenario de su fundación. Efectúan reuniones encaminadas al estudio de las leyes de carácter social. Laboran en beneficio de las colectividades, trabajando ya sea para obtener ferias libres, puentes carreteros y otras obras de vialidad a fin de propender por el abaratamiento de los productos de primera necesidad, etc., etc.

Las razones apuntadas han sido las que han guiado al directorio S. M. de O. Lorenzo Arenas, para reformar sus estatutos y modernizarlos a objeto de que en ellos se consulten disposiciones que tiendan a la convención de estos fines.

Los componentes de esta prestigiosa sociedad, que se han distinguido en toda ocasión por su basta cultura en diferentes cuestiones que dicen relación con la sociabilidad obrera y aún con cuestiones económicas que atañen no sólo a los artesanos sino a la colectividad taoda, han tenido con motivo de la reofrma de sus estatutos sociales una hermosa ocasión para discutir en forma serena cuestiones de tanta trascendencia como las ya apuntadas.

Es por esto, que en la junta general extraordinaria del domingo pasado, se notó no sólo una numerosa asistencia sino un efectivo entusiasmo para discutir cada uno de los puntos de que trata la reforma con una preparación, que no solamente hace honor al obrero culto sino también a cualesquier ciudadano estudioso que se preocupe por la prosperidad y bienestar de los habitantes de un país.

AVISO

A mi distinguida clientela que desde el 24 del presente mes me he hecho cargo de la Sección Sastrería de los señores Pedro Belliazzi y Co. calle Caupolicán N.o 559 donde seguiré atendiendo con prontitud y esmero a toda mi clientela. Antonio Della Torre, ex-Sastrería Italiana.

LA MATINEE DE HOY EN LA SOC. ILUSTRACION DE LA MUJER

Hoy como de costumbre esta institución ofrecerá una matinée en su espacioso y cómodo salón que todos los domingos se ve bastante concurrido.

La orquesta que ameniza estas reuniones posee un basto y moderno repertorio bailable

Se preparan para hoy diversas sorpresas y al mismo tiempo se ha puesto un especial cuidado en la preparación del buffet.

Se la dará comienzo a las 17 horas.

Se avisa a las socias que estén atrasadas en el pago de sus cuotas que pueden pasar a ponerse al día diariamente donde la tesorera, Maipú esquina Colo Colo.

LA MATINEE DANZANTE DE ESTA TARDE EN LA ASOCIACION CULTURAL DE EMPLEADOS

Promete resultar muy lucida y de una concurrencia extraordinaria.— El conjunto musical "American Jazz" la amenizará.— Un hermoso regalo se rifará entre las señoritas asistentes

De acuerdo con nuestras informaciones anteriores esta tarde a las 16 horas tendrá lugar en los amplios salones de esta institución, la matinéee danzante que con todo éxito viene efectuando los días Domingos, las que siempre tienen especial atración, por lo selecta y numerosas que son sus asistentes.

Sus asisténtes siempre atentos a todo lo que sea agradar a sus relaciones y familia que la frecuenten, preparan continuamente distintas sorpresas agradables, con el fin de que siempre mantengan un recuerdo grato de esta asociación. Es así como esta tarde se rifará gratis entre las señoritas que asistan un hermoso frasco de fina esencia, que estará a la vista durante el desarrollo de la matinée.

También se ha preocupado en forma especial de la parte musical la cual estará a cargo del excelente conjunto orquestal "American Jazz" cuyo prestigio esta cooncido por sus presetnaciones anteriores, donde siempre ha desarrollado un basto y moderno programa musical.

Cn el fin de solucionar algunos asuntos de interés para la buena marcha de esta asociación, se nos encarga citar a junta general, para el Martes 25 del presente; encareciéndose la asistencia y puntualidad en la hora (21 horas)

LOS FUNERALES DEL SEÑOR TEODOSIO MEDINA

Se efectuaron anteayer con toda solemnidad

Anteayer se efectuaron los funerales del socio jubilado de la Sociedad Lorenzo Arenas, don Teodosio Medina. En el cementerio uso de la palabra el senor Gregorio Soto.

Despidieron el duelo los señores Jorge Medina, José M. Medino, Manuel Medina, Sigifredo Sanzana, Edmundo Araya, Pedro Marín, José 2.o Merino, Raúl Merino, Javier Chamorro y Alfonso Marin.

Entre los asistentes anotamos las siguientes personas:

Jorge Rivera Parga, Eduardo Silva Ruiz, Bernardo Villagran, Eladio Ramírez. Benjamín Borheses, Alfonso de Gregorio, Pedro Bustos, Eduardo Bustos, Domingo Hormazábal, Ricardo Morales, Pedro Jara, Gilberto Rodríguez. Humberto Meléndez, José Decarli, Leonardo 2.o del Solar. Amadeo Riquelme, José Moya, Benedicto Saldías. José Riveros. Gonzalo Retamal, Bernardo Asencio. Fco. Asencio. Avelino Bustos. José A. Contuso. Fco. Venegas. Avelino Núñez, Juan Uribe. Andrés Arriagada, Justino Fernández, Luis A. Acevedo, Armando Alvear, Leopoldo Mora, Amador Lagos, Jorge Donoso. Luis Irribarra, Eleuterio Irribarra, Alejandro Gutiérrez. David Hormazábal, Sergio de la Pena, Juan de Dios Inostroza, Sótero Ramírez, Gregorio Fuentealba, Arturo Figueroa, Pablo Canales, Humberto Almirall, Rómulo García, Raúl Riveros, Héctor Vallejos. Lozano Catrón, Emilio Inostroza, Javier Chamorro, Luis Rivera, Emilio Infante. Juan Villegas. Domingo Rebolledo. José Jara, Gmo. Oliva. Eliseo Villegas, Abraham Figueroa Rudecindo Polanco, José Sánchez. Luis Villarroel, Manuel Parra, Nicolás Anguita, Juan Mercado. Víctor Tapia. Luis Aguilera, José Cifuentes ,Laureano Rivera, Fermín Espinoza, Juan Pedreros, Pedro Cabezas, Octavio Ramírez, Gregorio Arias, Juan Zambrano, José Concha, Fermín Rebolledo, Efraín Vidales, Alejandro Vareda. Fco. Villegas. Narciso Figueroa. José Contreas, Antonio Mendoza, Abdón Flores, Arturo Venegas, Artemio Tapia. Víctor González, Víctor Astudillo, Vicente Yéñez, Ismael Fuentes, Luis Martínez. Domingo Concha. Jorge Hernandez. Fco. Puentes, Arturo Eyling, Juan Moreno, Nicanor Quilodrán, Arturo Medel. Armando Romero, Juan Fernández. Jorge Carvajal, Lorenzo Vilugrón, Domingo Vilugrón, Eliseo Tapia. Humberto Hernández. Luis Leiva, Alejandro Alveal. Jorge Donoso y Víctor Santamaría.

CENTRO SANTO DOMINGO DE S. M. LA UNION NACIONAL

Como se viene anunciando para hoy domingo se cita a reunión de directorio a las 10 horas en el salón social.

Se ruega a los directores que deben darse cita a la hora indicada por haber en tabla puntos que requieren la más pronta solución.

CULTO

A. J. C. F. CENTRO LOURDES

El directorio de dicho centro cita a todas las socias a la misa de 7 que será de comunión general, ofrecida por las intenciones de nuestra querida consocia Srta. Ascención Hernández con motivo de su próximo matrimonio.

IGLESIA DE LA MERCED

En la misa de 11.30 en esta Iglesia, cantará hoy una distinguida alumna del profesor de canto señor Miguel Basaure C.

EL EVANGELIO DE HOY

Cuando viéreis que está establecida en el lugar santo la abominación desoladora predicha por el profeta Daniel, los que moran en la Judea, huyan a los montes; el que esté en el terrado, no metre en casa a sacar cosa alguna de ella; el que esté en el campo no vuelva a coger su ropa. Será tan terrible aquella tribulación que no la hubo ni la habrá semejante desde el principio del mundo. De no acortarse aquellos días ninguno se salvaría, más abreviarse han por amor los escogidos. Aparecerán falsos Cristos y falsos profetas, y harán alarde de grandes maravillas y prodigios, por manera que aún los escogidos, si posible fuera, caerían en error. Cuando os digan he ahí el Mesías que está en el desierto o en la parte más interior de la casa, no vayáis a buscarlo, ni lo creáis. Luego parecerán señales en el sol, y en las estrellas y en la luna; y después de todo esto vendrá el Hijo del hombre, a cuya visita todos los pueblos de la tierra prorrumpirán en llantos; y verán venir al Hijo del hombre sobre las nubes del cielo con gran poder y majestad. Delante de él vendrán sus ángeles que por todas partes irán convocando a juicio. Os aseguro que no se acabará esta generación hasta que se cumpla todo esto. El cielo y la tierra pasaran, pero ni fallarán mis palabras.

FEFLEXIONES

En sentido literar este Evangelio nos habla de la destrucción de Jerusalem y juicio final con todas las terribles escenas que le procederán y acompañarán; y en el alegórico hallan los intérpretes sagrados la ruina del alma ingrata para Dios, tanto a la hora de su muerte, como en el juicio final.

Cuando viéreis la abominación desoladora en el lugar santo. He aquí lo que es el pecado en un cristiano: una abominación, exceración: una injuria y una rebelión contra su Divina Majestad. Pecado en el orden físico es una accion frecuentemente sencilla y fácil: incrustar una bala en el corazón de un hombre; tomar y apropiarse un reloj ajeno; decir falsamente de otro alguna cosa con que se le quite la buena fama, la libertad, y acaso la vida. Todas estas acciones en el orden físico son bien sencillas; pero en el orden moral, bien complicadas y consecuencias harto funestas.

Es el pecado una desolación, porque el alma queda despojada de lo que la hacía hermosa y rica por demás: la gracia, las virtudes, los méritos, y con el tiempo hasta de la vergüenza y buena educación, de la conciencia honrada, y cuanto bueno hubiere el hombre adquirido tal vez en muchos años, de todo se encuentra despojado en poco rato, o a lo menos en poco tiempo, si el arrepentimiento no viene a servir de puntal para evitar la total ruina. Sólo la reflexión o la ignorancia crasa de lo que es el orden moral y sobrenatural puede decir como dice: he pecado, y qué mal me ha sobrevenido? Retrato magistralmente hecho es el que el historiador judío Josefo nos hace de la destrucción de Jerusalem; y él es una imagen no del todo cabal de la destrucción del mundo al final de los tiempos, y también de las ruinas espirituales en el alma cristiana después de cometido un pecado mortal.

Y esta abominación se la ve en el lugar santo, porque el alma ciada por Dios, redimida por Jesucristo, santificada por el bautismo, ungida por el santo crisma bañada por la sangre de Jesús y alimentada por el Pan bajado del cielo, realmente es santo, es algo de Dios, consagrado a Dios, y en esa misma alma hace lugar la desoladora abominación, el pecado que roba a Dios lo que es suyo, y muy suyo.

Para todos, y en especial para el pecador vienen bien estos mandatos del Evangelio: huye a los montes, esto es: a la oración, al ejercicio de las virtudes cristianas, a los santos, y apártate de las ocasiones y peligros de pecar; y de no hacerlo así, la ruina será total e irreparbie.

CULTOS EN LA PARROQUIA DE SANTO DOMINGO

Las misas hoy serán a las 7, 8, 10 que es la parroquial, y a las 11. Los demás días, a las 7, 8, y 9.

La tercera misa los días laborables, y hoy la segunda, es en la gruta con el ejercicio del mes de María. Por la tarde a las 19 horas en dicha capilla se hace el ejercicio acostumbrado terminándose con la bendición del Santísimo, y los domingos, y jueves hay sermón. Además hoy se agregará la procesión con el Santísimo por la V. O. Tercera.

Las festividades de ayer en celebracion del "Día de la Música" resul'aron muy lucidas

Las bandas tocaron retretas en los establecimientos de beneficencia.— El concierto en el Teatro Concepción congregó a una enorme concurrencia.— A la banda del Chacabuco y al Orfeón de Profesores les cupo una destacada actuación. — Muy aplaudidos fueron los señores Simpferdorfer.—La interesante conferencia dictada por el señor Riquelme. — El festival de la noche en la Plaza Independencia

El Día de la Música fué celebrado ayer en nuestra ciudad con grandes actos, a los que asistió numeroso público, demostrándose en forma clara que el espíritu por la música ha crecido enormemente.

La visita a los establecimientos de beneficencia

En la mañana, las bandas del Chacabuco y del Guías, visitaron los diversos establecimientos de beneficencia, tocando alegres retretas que fueron escuchadas con gran placer por los asilados.

El concierto en el Teatro Concepción

Como se esperaba, los caracteres de un brillante acontecimiento alcanzó el concierto en el Teatro Concepción.

Un público numerosísimo, que llenaba totalmente las diversas localidades del teatro, se dió cita desde temprano, notando la presencia de las autoridades y distinguidas familias.

Se empezó el acto con una apertura tocada por la banda del Chacabuco, siguiéndose una conferencia sobre Santa Cecilia, a cargo del señor Eugenio Riquelme, conferencia que fue muy aplaudida e insertamos más adelante.

A continuación, la banda del Chacabuco ejecutó de memoria una fantasía de Aida, con suma perfección, arrancando sostenidos aplausos.

Un número de gran interés, fué el vals de Stravinzky, que fué ilustrado primero por una breve y acertada explicación dada por el primero señor Pacheco. La música del gran innovador de este arte causó gran impresión entre los asistentes.

Una delicada nota fué el apunte sinfónico Araucano, obra del maestro Pacheco. En él se ve el alma del araucano, melancólica y quejumbrosa.

En seguida hizo su presentación el Orfeón de Profesores. Es la primera vez que se presenta en público este conjunto, que a pesar de su reciente organización, ha llegado ya a constituir un conjunto armónico de verdadero prestigio. Ayer nos brindó dos números que causaron la más favorable impresión en todos los asistentes, que los premiaron con cariñosos aplausos. Muy bueno el solista del segundo número, que mostró una voz fuerte y potente.

Al terminarse estos números, el señor Riquelme, director del Orfeón fué muy felicitado. En realidad, el Orfeón de Profesores se le presenta un hermoso porvenir. Con solo tres meses de ensayos nos hizo ayer una presentación brillantísima, que seguramente será mejorada en mucho en la próxima ocasión que tengamos oportunidad de escucharlo.

Muy ovacionados fueron también el dúo a cargo de los señores Simperdorfer y el solo de violín por el señor G. Sepúlveda, que fueron obligados a bis.

En suma, la velada de ayer en consagración de la patrona de la música resultó brillantísima y nos cabe sino felicitar a los organizadores de ella.

La retreta extraordinaria

En la noche se efectuó un festival de bandas en la Plaza Independencia, notando un numeroso público en las diversas avenidas del paseo. Los diversos trozos fueron muy escogidos.

A continuación insertamos la conferencia del señor Riquelme.

Señoras, señores:

Hoy, el mundo artístico musical de los países civilizados describe, celebra con entusiasmo este día, y tributan homenaje a Santa Cecilia, patrona de la música.

Como ese mundo, dos instituciones el Orfeón de Profesores Primarios y las Bandas de la Tercera División, no han querido dejar pasar desapercibido este día, y uniéndose a este sentimiento universal celebran y rinden homenaje a la patrona de lo más sublime de las Artes, la Música.

Séame permitido señores, hacer una pequeña disertación sobre la vida de la Santa.

Nadie ignora que Santa Cecilia es la patrona de la Música, pero ignora que ella es su más perfecta expresión.

Sin embargo, pocas son las personas que saben por qué se concedió el título de Patrona, y por qué el Arte consagró como figura más representativa a esta señora romana que floreció en el siglo III de nuestra Era.

Santa Cecilia no fué artista, sin embargo el Arte le tributa homenajes. Santa Cecilia no fué músico, y la Música se encuentra encarnada en ella.

Es esto un caso tan singular que puede decirse que es único presentándose en una forma perfecta expresándose en toda su pureza esa vida; tan sólo un poeta, y un poeta de sutileza muy delicada y penetrante, lo hizo, lo presentó a satisfacción.

Con este poeta ese misterio en una forma tan sencilla, y en un lenguaje tan puro y divino que el cuadro todo de la romana, parezca desprenderse de la tierra.

Este poeta fué el uruguayo Zorrilla de San Martín.

"La historia de Cecilia — dijo el poeta en esa ocasión — es una historia angélica, sobrehumana, inintelijible para los oídos que estén llenos de tierra.

Dejadme que os cuente esa hermosa historia; haceos lo más limpios que podáis para escucharla.

Cecilia era una jovencita romana, patricia, que figuró allá



Profesor Basaure, que ha tenido destacada actuación en la preparación de estas fiestas



EL ORFEON DE PROFESORES QUE EJECUTO DOS BRILLANTES NUMEROS EN EL CONCIERTO DE AYER



El profesor señor Basaure, cuyos alumnos fueron muy ovacionados

por el siglo III de nuestra Era, en el día de [illegible] en su corazón, y en una noche en pos de ciertas melodías que escuchó tocar en la infinita transparencia azul. Sueña con Dios, a quien consagra todos sus pensamientos, toda su vida, todo su ser, su alma y su cuerpo quiere huir de la tierra para no mancharse con barro la transparencia de su vestido blanco; — y obligada a contraer nupcias con un joven del patriciado romano cuyo nombre era Valeriano, se presenta a él con dos coronas en las manos, la una de azahares, la corona nupcial; la otra de espinas, la corona del martirio. Yo tengo un ángel — le dice — un ángel de luz que me acompaña en el testigo de mis votos y tú lo verás con tus ojos y oirás su voz, que es armonía, si te haces digno de oir cosas del cielo y de ser transparencias imporales.

Hazte Cristiano como yo, recibe el Bautismo, y verás, y oirás, y entenderás. — El joven corre a hacerse cristiano; el viejo pontífice Urbano lo instruye y lo bautiza. Vuelve aquél al hogar de su esposa, y ve el ángel, y oye su voz, y eleva su espíritu, y muere martir, como su virgen compañera, derramando ambos su sangre por confesar y proclamar su fé".

He aquí toda la historia. El poeta no hace sino preguntar, a raíz de relatarla, si no han sentido pasar, los que la han escuchado, algo así como un ráfaga musical. El mundo parece proclamarlo así (como una ráfaga) cuando recuerda que en medio de músicas especiales Cecilia se despidió de la tierra, y al son de los órganos cantaba con su corazón sólo al Creador y cuando dice a continuación lo que la dulce virgen cantaba, que era... [illegible] Señor! inmaculado mi corazón y mi cuerpo, para que yo no sea confundida."

Zorrilla de San Martín prosigue:

"Es una historia vestida de blanco, con manchas de sangre, como la única blanca del Nuevo Testamento, manchada con sangre de cordero: es un poema de inocencia y de candor, de blancura y de martirio. Para escucharla y comprenderla es necesario predisponer el alma a recibir todo aquello que es sutil, finísimo, inteligible y transparente; pensar en el último beso de la madre, en el rayo de sol convaleciente que la vió morir, en nuestra inmersión en la luz negra de la muerte; es necesario desprendernos de la tierra y hacerla flotar y vivir en los espacios siderales en que flotan y viven los arcángeles, que no hacen sombra, aunque los soles alumbren cuando pasa por el Azur". Pues bien: ahí tenéis la razón del por qué la virgen romana [illegible], y debe ser el símbolo y la protectora de la música: por qué el arte musical es lo más puro y lo más transparente de las Artes; por qué para poder gozar de ella es necesario casi desprenderse de la tierra y purificar el alma, — como para escuchar la historia de las vírgenes pálidas y la de los mártires encendidas y suspirantes: — la historia de Cecilia.

Tenemos, pues, que Santa Cecilia es Patrona de la Música y personalidad ante la que ofrendan homenaje de veneración todos los artistas y personas aficionadas al Arte de la Música, sin haberse caracterizado por habilidad ni consagración del jénero referido.

Lo artístico en Santa Cecilia estuvo en su vida, que por su duración tan breve puede compararse a un suspiro.

He dicho.

UN BRILLANTE ESTUDIO DE LAS NUEVAS TARIFAS ELECTRICAS HACE LA LIGA DE SOCIEDADES EN UNA CIRCULAR A LAS DIVERSAS SOCIEDADES

Las nuevas tarifas constituyen un enorme gravámen para el pueblo.— Ellas traerán consigo el encarecimiento del alumbrado, la calefacción y la fuerza motriz.— Hay que defender los intereses del pueblo en general, organizándose cada día más.— Se pedirá al Gobierno la revisión y derogación del decreto supremo N.o 2481, que autoriza el alza de las tarifas

La Liga de Sociedades Mutualistas ha enviado la siguiente circular a las diversas Sociedades:

La Liga de Sociedades Mutualistas de Concepción en su sesión de anoche por unanimidad de sus miembros asistentes acordó dirigirse a esa conspicua institución, con el objeto primero de hacer conocer a esa Sociedad la gravosa para el pueblo y para todas las clases de la nación, el alza de las tarifas que pretende imponer la Compañía General de Electricidad Industrial, por consumode energía eléctrica para alumbrado, calefacción, motores y empalmes; después para que las diversas instituciones de la Provincia soliciten del Supremo Gobierno la revisión y derogación del decreto supremo número 2481, que autoriza a dicha Compañía para que alce el precio de las tarifas existente.

Fluye de por sí, con poco razonar, señor presidente, que encareciendo la energía eléctrica tiene como consecuncia forzosa, que venir el encarecimiento del alumbrado, la calefacción y la fuerza motriz, para los motores.

Alzándose el precio del alumbrado rae, como escuela determinante, la carestía de la vela, la parafina y el carburo, que son otros elemetnos con que nos alumbramos en las horas de oscuridad. Esto es no tomando en cuentada 7890ú6 23456 23456 35 consideración que también, por lógica deducción, encarecerían también los fósforos.

Demás estaría explicarse porque vendría el alza de aquellos artículos es bastante común para el pueblo; la vela, la parafina, el carburo y los fósforos, porque ya esto lo estamos explicando y dilucidando en la prensa de esta ciudad.

Sin embargo, y como habemos muchos de nuestra clase que por diversos motvos no pueden leer los diarios para conocer todo lo que ocurre a las distintas esferas de la vida, hemos de insistir en haceros conocer por qué encarecerían esos artículos tan indispensables de consumo diario para que tenga un mejor concepto de la justicia que encierra la petición que, con vuestro apoyo elevaremos al Supremo Gobierno.

La vela, el carburo, la parafina y los fósforos encarecerían por la razón muy contundente de que no consumiéndose alumbrado habría que comprar y consumir en mucha mayor cantiaad esos artículos, existiendo mayor demanda de ellos, escaseando esas mercaderías, por la mayor demanda, produciéndose por esta causa el encarecimiento referido.

Por otra parte, a una gran cantidad de la población, con los precios desmedidos y prohibitivos que trata de imponernos la Compañía General de Electricidad Industrial, se nos privaría de tener medios de alumbrarnos en forma más cómoda, higiénica, decente y de ahorro de trabajo para encenderla, los que consumimos alumbrado eléctrico.

Como con el encarecimiento de la vela, la parafina, el carburo y los fósforos no se gravan y es solamente graboso para los que consumimos alumbrado eléctrico, sino para todas las personas del pueblo, como queda demostrado, es muy lógico que todas las colectividades y principalmente las instituciones en general tratamos de salvarnos de este golpe aleve y mortífero que con el alza de tarifas trata demostrarnos la Compañía General de Electricidad Industrial.

¡Pongámonos a la vanguardia de la defensa de nuestros intereses y de los del pueblo en general y con esto habremos hecho la mejor obra de organización social, por el prestigio que le infundiremos a nuestras instituciones ante la opinión nacional!

Así como encarecería la vela y los otros artículos mencionados más arriba también traería, por motivos muy demostrables, como consecuencia también cierta, el encarecimiento del carbón y la leña, que son otros artículos de imprescindible necesidad popular para la cocción de los alimentos y la calefacción del hogar, sobre todo en el tiempo de invierno, en cuya época necesitan los niños de los pobres del calor de la lumbre para mitigar el frío de sus carnes ateridas por el hielo inmenso.

Muchos que no nos damos cuenta por qué encarecería el carbón y la leña con la carestía de la energía eléctrica nos podrán decir que esto no es efectivo y nosotros le sostendremos que sí.

La razón que tenemos para afirmar nuestro acerto se baza en que también encareciendo la calección eléctrica y no pudiendo, por la carestía de la energía, con las nuevas tarifas de la Compañía, tener los consumidores medios para calentar sus anafes o cocinas con que muchos cuecen o calientan sus alimentaos, también, como para la luz en carecen el carbón y la leña.

Hay muchas personas, que se pueden calcular por cientos o miles, que disponen de esos artefactos eléctricos para encargarse por sí solos la alimentación o ya sean cocinas o anafes y con el alza prohibitiva que trata de imponer la Compañía tendría que seguir nuevamente usando el carbón o la leña y por motivo del mayor consumo también vendrían, como fundamento, a encarecer esos combustibles.

En cuanto a la carestía de los alimentos por la falta de medios de calefacción eléctrica, como ya hemos explicado también encarerían los alimentos y los muebles y otros cuantos artículos, de fácil confección en las industrias, por el encarecimiento de energía para los motores.

Los alimentos encarecería por la razón qeu hay muchos motores que con fuerza eléctrica elaboran alimentos como ser moler el café, la harina de distintos granos, la sémola; hacer fideos o tallarines y otros cientos de alimentos de usos frecuentes en las comidas y, con la carestía de corriente, tendrían que usar, en vez de motores, la anticuada combustión de antaño.

Sabemos que hay fábricas de muebles, de papel, de tegidos, de calcetines y medias, de zapatos y otros miles de materias que se elaboran o confeccionan on energía motriz en los motores y con el alza de las tarifas ideada por esta ánfora rota de la Compañía General de Electricidad Industrial, tendrían que alzarse también los precios en aquellas mercaderías y esto no sería tolerable en un país que se precia de culto.

En Estados Unidos de América, los yanquis, han estado reclamando de los monopolios que han tratado de imponer los dueños de las empresas y esta aserción se justifica con hechar una ojeada al diario "El Sur" de Concepción, de fecha 8 de marzo de este año que se titula: ¿EL FANTASMA ELECTRICO VIENE ARAÑANDO LA REPUBLICA DESDE LOS ESTADOS UNIDOS?

Es interesante leer los conceptos que se emiten en ese artículo de prensa sobre el monopolio de las compañías.

Esto quiere demostrar que no hablamos sólos y porque sí.

Hoy muchas razones de órden técnico que sería ostensiblemente largo explicar en una circular de esta naturaleza y nos dedicaremos solamente a explicar a las organizaciones sociales y al público superficial y someramente el asunto.

El kilowat-hora, para las casas residenciales, por los primeros cien kilowats, a un peso diez centavos ($ 1.10), el kilowat-hora.

Sube la tarifa la Compañía General de Electricidad Industrial, diez centavos opr cada kilowats-hora, por los primeros cien kilowats.

Para los que no nos damos cuenta lo que significa el kilowats-hora dirán ¿qué tanto sin diez centavos? pero para los que nos damos cuenta cabal de lo que significa el enorme gasto de energía, esos diez centavos son un dineral.

Explicaremos esta cuestión:

Para una persona que tenga una dos o tres luces o ampolletas de poco voltaje (lo que significa estar a obscuras), y encendiendolas solamente cada vez que se necesita encenderlas les puede resultar un consumo de cuatro a cinco kilowats semanales y tiene, entonces, un recargo en el pago, con las nuevas tarifas que trata de hacer prevalecer la Compañía, de cuarenta o cincuenta centavos semanal o sean, redondeando, dos pesos mensual.

Si existen en una casa residencial (léase casa habitación), veinte o treinta lamparillas de mayor voltaje, con varias, si no todas las luces encendidas, puede consumirse un kilowats en cinco o diez minutos.

¿Cuánto será, entonces, lo que rendirá a la Compañía el alza de tarifas por kilowats-hora?

¿Cuánto le debe de pagar el consumidor?

Lo dejaremos esto para artículos de prensa y para consignarlo en el memorial que presentaremos al Supremo Gobierno.

Para que tengamos un concepto más acertado de lo que toma como casas residenciales la Compañía General de Electricida Industrial y refiriéndonos al acápite anterior hacemos esta aclaración:

La Compañía toma como casas residenciales los hogares de habitación familiar y no vamos nosotros a creer que son las casas de pensión u otros establecimientos abiertos al público para proporcionar hospedaje.

Para ser más claro: la Compañía toma y le dá el título de casa residencial, para que el público no se dé cuenta clara a los domicilios particulares de cada familia.

Todo esto que hemos dicho en síntesis no es otra cosa que un tibio reflejo de lo que puede ocurrir, si la Compañía, tan celebremente triste por sus actos de monopolio y avaricia, logra alzar las tarifas, es poco.

Nos queda algo horrorizante que explicar.

Fuera de todas las alzas de tarifas a que nos hemos referido, no es la mitad del gran sistema de CABALLEROS DE INDUSTRIA a que nos trta de someter, con su habilidad increíble esta abusadora compañía.

Saltaremos mucho de la lista de tarifas para no estendernos tanto en esta circular ynos referinemos a los "Mínumos de Consumo".

Ha de tener concimiento, señor Presidente, que, en cuanto a la tarifa de mínumuns, hay en ella algo escandaloso y atrabiliario, si se nos disculpa la frase.

La Compañía General de Electricida Industrial, en su nuevo tarifado que trata de implantar, no trata de dejarle ninguna garantía a los arrendatarios ni a los arrendadores.

Pone como mínimo, como ya lo hemos explicado, la buena y alzada suma de cien kilowats-hora por cada consumo y se toma a cada familia por un consumo separado, teniendo que pagar cada familia, el consumo de diez pesos mensuales.

Pongamos un ejemplo:

Supongamos que un padre tiene dos otres hijas casadas y una, le subarriende a sus yernos, tiene que pagar el mínimo de cada familia, por cada departamento que ocupan y aunque marque el consumo un sólo medidor común. De tal modo que el departamento o domicilio donde está instalado el medidor, paga el consumo por kilowats-hora y los demás departamentos o familias tienen que pagar, por cada familia, diez pesos mensuales como mínimo.

A los dueños de propiedades que arriendan les ocurrirá lo mismo. Por tantos arrendatarios que tenga, tiene que pagar el mínimo de diez pesos mensuales por cada uno, fuera de lo que marca el medidor.

En lo que respecta a otras diversas circunstancias que son un gravámen voluminoso para el pueblo no nos queremos extender, por no alargar esta circular y terminamos solictando el apoyo de esa inclita institución, como así del público, para esta obra bien emprendida, en defensa de todos, pobres y ricos y, en especial de las clases trabajadoras.

Deseando para Ud. señor Presidente y para su honrable institución la mayor felicidad y progreso, saludamos a Ud. y por su intermedio a todos sus asociados. S. S.— D. de la C. Vera, Presidente.— Zapata, Secretario.

Se ofrece

Seiscientos pinos ins ignis de cuatro a treinta y una pulgada de diámetro, y un bosque natural, compuesto de huelles, litres, olivillos, raulí, etc., con una extensión de ocho hectáreas, situados en el fundo Santa Justina, a un kilómetro de la estación Chiguayante.

Tratar con Carlos Cruz Ocampo de 10 a 17 horas en la Imprenta "LA PATRIA"

El próximo concierto del Centro San José de la Juventud Católica Femenina

Se llevará a efecto el día 30 del presente.— Interesante programa que se ha confeccionado

El día Domingo 30 del presente se levará a efetco el concierto que está organizando el Centro San José de la Juventud Católica Femenina, acto que se realizará a base de un buen programa.

El programa tien números que lograran arrancar aplausos a la concurrencia; entre ellos figura la hermosa zarzuela Ruego de una Madre", en cuya preparación se está poniendo gran interés.

En sintesis el argumento de esta obra es el siguieente:

La escena se desarrolla en el año 386.

Una madre cristiana, por nombre Mónica con sus ruegos y lágrimas trabajaba incensantemente por la conversión de su hijo Agustin, el cual se muestra refractario a la religión cristiana, y hace alarde de sus ideas paganas.

Por una providencial equivocación de cartas dirigidas a Mónica y a Pulqueria, Agustin es descubierto en sus locos ideales, y Mónica consigue la conversion de su hijo Agustín y la de Alipio amigo de éste.

En ediciones próximas nos referiremos más ampliamente a este interesante acto en perspectiva.

Un acto escolar y revista de gimnasia en la Escuela Completa N.o 76

Se ofrecerá esta tarde a las 14.30 horas

El profesorado de esta Escuela en su propósito de acercamiento entre la Escuela y el Hogar ofrecerá hoy, a las 14.30 horas, a los padres de familia y vecinos un acto Escolar y Revista de Gimnasia que se desarrollará en su local: Lincoyán 1147

Con este motivo ha circulado la siguiente invitación:

"La Directora y Profesoras de la Escuela 76, saludan atentamente a Ud. y familia y tienen el agrado de invitarles a un acto Escolar y Revista de Gimnasia que se realizará el Domingo 23 a las 14.30 horas en su local: Lincoyán 1147".

El programa a desarrollarse e sel siguiente:

Programa:

1.— Canció Nacional. IV, V y VI Año.
2.— Paula Jaraquemada. Poesía, II año.
3.— Himno a la Escuela. Coro.
4.— Los pantalones largos. Juguete cómico, III Año.
5. —Gloria y Victoria. Coro.
6.— ¡Soy honrada¡ Comedia. V Año.
7.— Saludo a la Patria. Coro.
8.— Concersación sobre el Censo.
9.— Revista de Gimnasia.

El profesorado vería con agrado la presencia de las personas que se interesen por las actividades escolares.

LA GRAN VELADA BOXERIL ENTRE AFICIONADOS DEL PABLO SUAREZ B. C. Y NACIONAL B. C. DE LOTA, EN ESA LOCALIDAD

El próximo lunes 24 será el día para la gran velada boxeril a realizarse en Lota y donde pelearán aficionados de reconocido cartel.

El match de fondo está hecho a base de Juan Ramis, campeón de Concepción y Carlos Ulloa desconocido aficionado lotino y en donde se presenciará un match en que se enfrentarán dos escuelas distintas; Ramis, es más científico y sus conocimientos lo han levado a la altura en que se encuentra, y Ulloa es un peleador incansable que sube al ring a dar y recibir, es valiente y de un punch respetable.

En el semi fondo se encontrarán también dos hombres peleadores valientes y agresivos; ellos son Carlos Larraín que hizo pasar fiebre a Juan Barra en el campeonato último y Luis A. Lagos aficionado de gran corazón para la lucha.

Otro match que promete ser reñido es el de S. Alveal con Francisco Saez, ambos saben boxear y de un punch respetable y dado los aprontes que se tienen promete resultar emocionante y será peleado de gong a gong.

En los preliminares se encontrará más público posible.

Encontrarán aficionados que ya han peleado en otras veladas y que han dejado contento al público en las veces que han peleado y que son unas promesas en sus respectivos centros, tales como Fernando Bustos, Juan Padilla, Luis Osorio, Carlos R. Ulloa, Osvaldo Jara y Juan O. Selles que se han entrenado con entusiasmo y esmero para obtener una contundente victoria o vender cara su derrota.

A continuación insertamos el programa de peleas:

Peso mínimo.— Pablo Suárez, D. Naciona; Fernando Bustos P. S. con Juan O. Sells D. N.

Peso gallo.— Juan Mardónez P. S. con Carlos R. Ulloa D. N.

Peso pluma.— José Riquelme P. S. con Guillermo Opazo D. N.

Peso liviano.— Juan Padilla P. S. con Osvaldo Jara D. N.

Peso medio liviano.— Sevastian Alveal P. S. con Froncisco Saez D. N.

Liviano.— Carlos Larrain P. S. con Luis Lagos D. N

Semi fondo — Luis Osorio con Juan A. Pérez D. N.

Match de fondo

Liviano. — Juan Ramis P. S. con Carlos F. Ulloa A. N.

Como se ve el programa no puede ser más novedoso y atrayente por lo cual el público de Lota se apresta a presenciar una velada regia como pocas veces se ven por esos lados. En cuanto a los precios serán populares para que asistan todos.

LOS CAMPEONES LOCALES DE BASKETBALL



Presentamos al equipo Universitario, campeón de basketball de la Primera División de la Asociación local, título que ganaron anoche al vencer al Lord Cochrane. Ayer visitaron nuestra casa donde los sorprendió Foto Venegas. Para mañana ofreceremos un detalle de este matche final y campeonato, lo que no hacemos hoy por la carencia absoluta de espacio que tenemos.

Un mal fallo hizo que Montero ganara la pelea de anoche ante Oscar Melo, a quien por lo menos debió favorecérsele con un empate

Carlos Toledo y Fernando Núñez hicieron la mejor pelea de la noche

Anoche se efectuó en el ex-local del Comercial en calle Barros Arana, el festival de boxeo aficionado que había programado la empresa Sanhueza y Cía. a base del match entre los medios livianos, Rosauro Montero, Campeón de Concepción, y Oscar Melo, Vice-campeón.

La velada resultó de bastante interés y fué presenciada por un buen público, pero no el que se esperaba, pues el match de fondo era garantía para que acudiese una mayor concurrencia.

El match de base se decidió con la victoria de Montero por puntos, fallo que no estimamos justo y que fué objeto de variados comentarios ya que él perjudica en forma lamentable a un esponente de nuestro box que por su escuela y constancia se señala como una de las mejores esperanzas del box local. Sabemos que los jurados estuvieron en desacuerdo, pues, mientras unos falló empate, otro dió la victoria a Melo y el juez falló por Montero. Fueron jurados los señores J. Ducasso y Joaco Ibieta y de juez actuó don Tulio Ruíz.

Melo pesó 64 kilos y su rival dos kilos más. La primera vuelta acusó buena ventaja para Melo que con golpes de ambas manos dominó a su adversario. Montero andab buscando blanco para su derecha a la que le debe buenos triunfos.

En esta vuelta, Montero incurrió en tres fouls gravísimos que el juez no vió, ni menos sancionó. Uno de ellos hecho a escasos centímetros de nosotros lo pudimos ver en toda su amplitud e intensidad. Fué un golpe poderoso a la nuca que el reglamento prohibe terminantemente. Melo terminó la vuelta con ventajas.

En la segunda vuelta esa ventaja fué aumentada por el muchacho local, que anheloso, buscó la pelea franca y con certeros impactos a la cara hizo doblarse más de una vez a su duro adversario. Aquí nuevamente Montero incurrió en dos fouls como los anteriores y el juez le llamó la atención.

El tercer round fué de Montero que atacó duro y con fuerte derecho sorprendió a Melo doblándolo hasta la lona. El local se alzó visiblemente mal y "capeó" la andanada de golpes de su rival que anheloso buscaba el K. O. Esta vuelta fué amplia de Montero.

El cuarto round acusa ventajas para Montero, pues, Melo ante el esfuerzo desarrollado cede terreno. Sin embargo el local tiene buenas arremetidas y pierde la vuelta en forma más estrecha que la anterior. Hubo un nuevo foul de Montero que el juez reconvino.

Llegan los dos hombres al round final, y en elal, el público está de pie alentando a los dos hombres. Ambos algo agotados, se atacan. Montero lleva el tren de pelea, pero Melo se defiende bien y se anota bunos contragolpes. Luego éste puntea de izquierda y arremete también. La pelea se hace entonces emocionante y termina con equivalencias de fuerzas.

Y viene el fallo favorable a Montero después de algunos trajines y consultas.

La pelea, como hemos dicho fué bastante buena, mejor que la que hicieron anteriormente ambos hombres. Melo se demostró un buen pugil que sabe box, está pegando recio y lució anoche una valentía marcada, la que no había dado a conocer antes. Montero no tiene nada más que su pegada. No progresa y tiene cierta dureza y valentía. Sigue siendo el campeón y es de esperar que persevere. Que trate de aprnder más box, porque si bien es cierto, hasta ahora su derecha no lo ha dejado feo, como se dice en jerga popular, no todas las veces se le presentará la ocasión de que un co... decida un match. Y eso fué lo que sucedió anoche.

Pasemos a dar detalles breves de los preliminares:

Primera pelea

José Arias (Concepción), 52 Kls. y Enrique Oñate (Penco), 51 kilos. Arbitro el señor Ibieta; jurados los señores Ruiz y Ducassou.

Hicieron tres vueltas muy reñidas, en el transcurso de las cuales Oñate sacó ventajas mediante fuertes golpes que hicieron sangrar a Arias. El fallo favoreció a Oñate por puntos.

Segunda pelea

Jacinto Muñoz (Penco), 54 kilos y Julio Cuevas (Concepción), 54 kilos. Arbitró el señor Sauré; jurados los señores Ruiz e Ibieta. 3 vueltas de 2 x 1.

La primera fué pareja y bien peleada. Cuevas, más bajo que Muñoz, se limitó a golpear de contragolpes.

La segunda fué íntegra de Muñoz, quien castigó a Cuevas con fuertes golpes al cuerpo que el local sintió, debiendo recurrir continuamente a los clinches.

La tercera fué peleada valientemente por ambos. Cuevas colocó mas golpes y mantuvo la ofensiva debido al cansancio de Muñoz. Vuelta del local.

Se falló en justo empate.

Tercera pelea

Carlos Toledo (Concepción), 51 kilos, y Fernando Núñez (Penco), 49 kilos. Arbitró el señor Ibieta; jurados, los señores Ruiz y Ducassou. 3 vueltas de 2 x 1.

En la primera vuelta ambos se estudian y cambian pocos golpes. Toledo ataca al finalizar, pero Núñez esquiva hábilmente. Empate.

La segunda da ventajas a Toledo, quien con mas experiencia de ring pone en apuros a Núñez con fortísimos golpes que el pencón siente.

Núñez demuestra malísima puntería. Vuelta de Toledo.

La tercera vuelta fué reñidísima. Núñez coloca fortísimos golpes que marean a Toledo. Este coloca también buenos golpes y busca uno definitivo que no llegó nunca. Vuelta de Núñez.

El fallo favoreció a Toledo por puntos.

A nuestro juicio, fué esta la mejor pelea de la noche.

Cuarta pelea

Quintín Fuentes (Concepción), 55.500 kilos e Ismael Inzunza, (Penco), 55 kilos. Arbitró el señor Sauré; jurados, los señores Ruiz e Ibieta. 3 vueltas de 2 x 1.

Fué una pelea de muy poco interés. Las tres vueltas transcurrieron sin que se cambiaran muchos golpes. Se falló a favor de Fuentes por puntos, quie llevón la iniciativa durante todo el match.

Quinta pelea (semi-fondo

Juan Ramis (Concepción), 58 kilos y Armando Figueroa (Penco), 56.500. Arbitró el señor Ibieta: jurados los señores Ruiz y Ducassou. 4 vueltas de 2 x 1.

Fué, sin duda, otra de las buenas peleas de la noche y constituyó una merecida victoria de Ramis, a pesar de la valentía de Figueroa.

La primera vuelta es de estudio; ambos cambian pocos golpes.

La segunda da ventaja a Ramis, quien colocó fuertes golpes, a pesar de los oportunos quites del pencón.

La tercera es íntegra de Ramis, el que con fortísimos golpes puso groggy a Figueroa. Este contesta valientemente y recurre al clinch.

La cuarta es también de Ramis, quien sigue castigando con potentes golpes a la cara y cuerpo. Se cree en un fuera de combate, pero no es así, y termina la vuelta estando Figueroa en muy mal estado.

El fallo favoreció por puntos a Ramis con toda razón. No nos explicamos las protestas de los parciales de Figueroa, pues éste no pudo perder la pelea en forma mas clara.

LA COMPETENCIA DE RAYUELA QUE HA ORGANIZADO LA SOCIEDAD "UNION GRAFICA"

Tendrá lugar a fines de la próxima semana. — Las inscripciones la reciben los señores Molina y Sagredo

A medida que se aproxima la fecha para la gran competencia de rayuela que esta Sociedad ha organizado para los días 29 y 30 del actual, crece también el entusiasmo entre los que laboran en las distintas imprentas por participar en esta justa deportiva.

Como decíamos ayer los encargados de la organización de estos partidos son los señores Juan Molina y Wenceslao Sagredo, quienes están autorizados para arreglar las bases conforme al reglamento que existe.

El valor de las inscripciones es de cuatro pesos por equipo.

La cancha que posee esta Sociedad en calle Las Heras 674, será arreglada especialmente a fin de dejarla en las condiciones que el juego lo exige.

Los aficionados de los distintos talleres que deseen participar en esta competecia pueden dirigirse a los señores Molina y Sagredo. Litografía "Concepción" y Casa Williamson (imprenta), ya sea con el objeto de inquirir mayores datos o por el capítulo de inscripciones.

En ediciones venideras seguiremos ilustrando a los aficionados.

EL DOMINGO 30 DE ESTE MES HABRA CARRERAS DE MOTOCICLETAS PARA NOVICIOS EN EL CAMINO A TALCAHUANO

El Directorio del Moto- Club de la Provincia de Concepción, acordó en su última sesión, efectuar para el Domingo 30 del pte, una carrera para motocicletas "novicios", teniendo como recorrido a Talcahuano ida y vuelta.

En dicha carrera no podrán tomar parte los que se clasificaron en los tres primeros puestos en la carrera efectuada a Ramuntcho y los vencedores en su categoría en el kilómetro lanzado. De esta manera tienen sobrada chance los que se inician en el motociclismo y puedan así tomar parte en futuras competencias a iniciarse a principios del año venidero.

La carrera será por cilindrada comprendiendo las categorías: 750 cc.— 500 cc.— 350cc.— 250 cc.— y 200 cc., 2 tiempos.

La inscripción es de $ 5. De $ 10 para los que no son socios del Moto-Club.

Habrá un premio para el vencedor en su categoría y dos premios si son más de seis concursantes por prueba.

Las inscripciones están abiertas hasta el jueves, pudiendo pasar los interesados y solicitar mayores datos a inscribirse al Taller Cicle-mecánico de Floro Vargas B. Arana 362, quien como tesorero del Moto-Club junto con el consocio Sr. Bohn son los encargados de los preparativos para la carrera, para que ésta alcance el brillo y entusiasmo tanto en los participantes como en el público.

(DE LA Pág. 19)

tres cuerpos. Tiempo: 1.55 3|5.

Sexta carrera. — 1.200 metros

1.o Segador, 51 kilos; 2.o Te Pito, 52; 3.o El Trueno, 53; 4.o Bat, 53.

N. P.: Mi Julita 59, Porfiada 59, Melisse 54.

Ganada por uno un cuarto de cuerpo, el 3.o a medio cuerpo. Tiempo: 1.14 3|5.

Séptima carrera. — 1.200 metros

1.o Palomar, 52 kilos; 2.o Ladassine, 47; 3.o Pastourelle, 53; 4.o Radalco, 50; Palo Grueso, 62; Lauger, 50.

Ganada por uno y medio cuerpo, el 3.o a cabeza. Tiempo: 1.13.

Octava carrera. — 900 metros

1.o Flamin, 57 kilos; 2.o Glacé 55; 3.o Paicaví, 56; 4.o Hircano, 58.

N. P.: Vigo 60.

Ganada por 2 y medio cuerpos, el tercero a tres cuartos de cuerpos. Tiempo: 54 3|5.

CLUB HIPICO DE TEMUCO

Programa completo para las carreras de esta tarde, en Temuco:

PRIMERA CARRERA

Premio. — GLORIOLA. — 900 metros. — 4.a serie. — Handicap $ 500

	Kilos
1.— Marschall	58
2.— Chenqueñe	55
3.— Bandolera	53
4.— Sauco	53
5.— Embeleco	53
6.— Josefina Baker	52
7.— Carambola	52
8.— Diana	50
9.— Quitral	49

SEGUNDA CARRERA

Premio GARET. — 700 mtros.— 3.a serie, handicap $ 400

	Kilos
1.— Toltén	60
2.— Defensora	60
3.— Kilimanjaro	57
4.— Meyerling	55
5.— Solito	51
6.— Collaco	48

TERCERA CARRERA

Premio GLORIOLA. — 900 metros —5.a serie handicap $ 500

	Kilos
1.— Jantolina	58
2.— Phalaris	57
3.— La Cachito	56
4.— Musa	55
5.— Pelito	55
6.— Dolly	55
7.— Achibueno	51
8.— Augolin	45
9.— Lord Nelson	45

CUARTA CARRERA

Premio GLORIOLA. — 900 metros 3.a serie. handicap $ 500

	Kilos
1.— Vagabundo	58
2.— Linterna	53
3.— Yholdi	54
4.— Curiam	54
5.— Lulú	54
6.— Pulsera	53
7.— Sanna	53
8.— Miss Colfico	52
9.— Arbitraje	50
10.— Cherry Apple	48

QUINTA CARRERA

Premio GOMALACA. — 1300 metros, 2.a serie, handicap $ 900

	Kilos
1.— Campo Alegre	56
2.— Pemb	55
3.— Pirata	52
4.— Svelto	52
5.— Sospechosa	56
6.— Vencedor	47
7.— Nuria	45

SEXTA CARRERA

Premio GLORIOLA. — 900 metros 2.a serie, handicap $ 700

	Kilos
1.— Puritano	56
2.— Chispita	54
3.— La Liebre	52
4.— Parlero	52
5.— Crispina	51
6.— Pecadora	51
7.— Morange	48
8.— Dubonet	48

SEPTIMA CARRERA

Premio GARETE. — 700 metros — 1.a serie, handicap $ 600

	Kilos
1.— Yngú	62
2.— Cachaña	60
3.— Ilicura	60
4.— Vica Pota	52
5.— Burladora	56
6.— Becerro	52
7.— Torcaccro	52
8.— Champú	52
9.— Nehuentúe	51
10.— Tarzan	50
11.— Vidú	47

PROPUESTAS DE PASTO

Se piden propuestas para suministrar el pasto que consumirá el ganado del Ejército en el año 1931.

Las bases y antecedentes las obtendrán los productores o agricultores y demás interesados en el Departamento de Administración del Ministerio de Guerra o de las Intendencias de los Comandos de División.

Las propuestas se abrirán el 1.o de Diciembre de 1930 a las 10 horas en los locales señalados en las bases:

Los productores tendrán especial preferencia.

El Jefe del Departamento de Administración.



¡IMPOSIBLE!

Consiga Ud. precios más bajos que los que ha fijado para esta semana de REALIZACION

"LA FAVORITA"

MAIPU entre CAUPOLICAN y A. PINTO

Queremos finalizar el mes con nuevos artículos rebajados en un 50%.-Tome nota de estas asombrosas gangas:

Jersey de Seda, 30 colores de moda, el metro a $ 5.40
Crepé media Seda dibujos de buen gusto el mtr. a 5.80
Crepé Georgette, todo seda, el metro a 8.50
Velo de Seda en 120 ctm., el metro a 4.50
Espumillas Francesas, todo seda, el metro a 8.50

Visite esta acreditada Casa y no saldrá defraudada en sus compras.

F. BIEL

EL TERROR DE LAS REALIZACIONES

LA PATRIA EN LA REGION

TOME

NUESTRO PUERTO ANTE EL ALZA DEL CONSUMO DE ENERGIA ELECTRICA

La implantación de las nuevas tarifas de la Cía. de Electricidad Industrial significa un nuevo y pesado gravámen, especialmente para los elementos de escasos recursos.— Los que pagaban antes $ 5, por una luz, deberán pagar ahora $ 13. —"Nos alumbraremos con velas y con chonchones con parafina....." nos dicen nuestros entrevistados.— Otras consideraciones

Nuevamente en pública discusión el asunto luz eléctrica. Nuevamente la Compañía hablándonos de que esta empresa es "eminente nacional" que "ha costado muchos sacrificios", que "su interés es servir al público"..... atrayendo el mayor número de acreedores", que "en muchos casos hay una apreciable ventaja para el consumidor", etc., etc.

Palabras, palabras y más palabras repetiremos con el vulgo. Porque en realidad todo lo que se dice no tiene importancia, no aminora el hecho real de que las tarifas han subido para el mayor número de consumidores, que se han implantado nuevos sistemas que hacen imposible toda nueva instalación de luz en hogares modestos, en piezas de obreros, en salones sociales, etc., etc.

Es verdaderamente desconsolador ver en la forma en que se procede por las grandes compañías, en estos servicios de primera necesidad, que debieran estar al alcance de todos los bolsillos, que no deben faltar en ningún hogar, por modesto que sea.

¿Es posible que al elaborarse las nuevas tarifas, mientras se baja en el valor del consumo para unas cuantas empresas que pueden consumir 300 kw., se alce la del inmenso número de consumidores que consumen menos de 100 kw.?

Sería interesante saber cuantos kwh. se consumen en el país, donde impera la Cía. General de Electricidad Industrial, en las empresas que consumen más de 300 kwh. y en las casas particulares, comercios, etc., etc., que consumen menos. Creemos que entonces veríamos cómo la baja en el precio de energía eléctrica para las empresas grandes, la saca la Compañía de los pequeños consumidores, que han visto elevarse la tarifa a $ 1.10 el kwh. tomándose medidas para hacer aún más gravoso el consumo de los pequeños consumidores, ya sean comercios, hogares modestos, oficinas, etc., etc.

Deseosos de recoger impresiones entre la gente modesta sobre este problema de la luz eléctrica visitamos algunos negocios pequeños, de diversa índole, y conversamos con muchos que antes tenían luz eléctrica en su hogar y que ahora se han visto en la necesidad de suprimirla, debido a las nuevas condiciones que la Compañía les ha impuesto.

Todos, sin excepción, elevan su protesta. La protesta del que se ve herido en sus intereses, del ciudadano modesto que no puede desembolsar una gran suma de dinero para poner "medidor" y pagar, en vez de $ 5 que antes pagaba por una luz, $ 13 que ahora vale, pues la Compañía ha establecido un mínimo de $ 10 por luz y $ 3 de arriendo por el medidor.

En esta forma, se nos ha dicho es imposible tener luz eléctrica. Antes sí, porque el antiguo dueño de la Empresa de Luz nos cobraba sólo $ 5 por una luz, pero ahora la Compañía nueva, nos ha cobrado $ 13 mensuales, lo que no podemos pagar. Nos alumbramos con velas, o con "chonchones con parafina", nos ayaden...

Y pensamos nosotros, que es inconcebible que lo que antes podía hacer un pequeño empresario no pueda hacerlo ahora una gran compañía, que se dice "eminente mente nacional", cuyo "interés es servir al público"... Así con esta fraseología se va desprestigiando lo "eminentemente nacional" frase que no debiera emplearse sino en todo aquello que fuera de protección y facilidad para el pobre obrero, para el hogar modesto, para todas las pequeñas actividades nacionales.

Ojalá que la campaña iniciada en diversos puntos del país llegara hasta las esferas de gobierno, y poniéndose la vista en los humildes hogares nacionales, en el obrero, en toda esa gente que no tiene para hacer desembolsos para costear un servicio caro, se tomará alguna medida que impidiera la aplicación de las proyectadas tarifas que empezarán a regir próximamente.

FUNERALES

Con numeroso acompañamiento fueron sepultados el viernes los restos del joven don Manuel Bustos, de cuyo sensible fallecimiento ya dimos cuenta. Entre los asistentes notamos los siguientes:

Señores Víctor Jara, Aquiles Alarcón, Miguel Flores, Manuel Jara, Galvarino Ortiz, Enrique Sanhueza. José Santos Bustos, Amadeo Viliarroel, Manuel A. Barriga, Juan F. Chandía, Ramón Maldonado, Manuel J. Bastidas, Manuel González, Luzberto Pantoja, Ramón Montecinos, Protacio Coballos, Héctor R. Vera, Antonio Fierro, Zenón Valenzuela, Luis Roa. Juan Julio Gajardo, Ernesto Ortiz, Armando Alarcón, Carlos Roa. José Manuel Avilez, Manuel J. Quiero, Pedro J. Bustos, Enrique Fierro, Manuel J. Pedreros, Ezequiel Fuentes, Juan Chanour. Juan Lerzundi, Pedro A. Vera, José Lerzundi, Juan Carvajal, Arios to Mora, Juan A. Mora, José Alvarado, Antonio Parra, Hermógenes Pineda, José Nieves Caamaño, Enrique Suazo, Sergio Arias L., José A. Martínez, Roberto del C. Vásquez, Alfredo Avendaño, Luzberto Pantoja, Ricardo Osorio, Alfonso Maille, Mirko Luppichinini, José María Fuenteal ba, José Fica, Alfredo Saavedra José del C. Suazo, Antonio Escobar, Víctor Escobar, Enrique Casanova, Alfonso Sierpe, Carlos Rodgers, José Mercedes Henríquez, Manuel Vera

Esta tarde a las 17 horas se hará en el Liceo de este puerto la revista de gimnasia de los alumnos y alumnas de este establecimiento de educación secundaria

Empezará también esta tarde la exposición de trabajos manuales, labores, etc., etc.

Esta tarde, a las 17 horas (5 P. M.) se hará en el Liceo de este puerto la revista de gimnasia de los alumnos y alumnas del citado establecimiento de educación secundaria.

La sección femenina del Liceo estará dirigida por la señora Mercedes de Carvajal, y la masculina por el señor Luis Canales.

Creemos que el justificado prestigio que han adquirido estas revistas del Liceo de Tomé se verá reforzado esta tarde con la presentación que anunciamos, la que se verá honrada con la presencia de las autoridades locales, que han sido especialmente invitadas, siendo amenizada con el orfeón municipal.

También esta tarde empieza la exposición de labores del Liceo trabajos manuales, etc., que atrae siempre numeroso público, especialmente a los padres de familia.

El Palacios juega esta tarde en Talcahuano con el Deportivo Naval. — Entusiasmo de los palacistas por presenciar este encuentro con... a última hora. — Un remol... hará el viaje. — Los equipos.

A última hora ha quedado concertado un encuentro amistoso entre los primeros cuadros del Vicente A. Palacios de esta con el Deportivo Naval de Talcahuano, cuadro que, en el vecino puerto ostenta el título de campeón y de una lucida actuación dentro del football regional.

La prueba a que se someterá el team palacista está tarde será demasiado dura, pero no hay duda que sabrán oponer al poderío de su rival, el entusiasmo que acostumbran en lides de esta clase.

Entre la juventud "palacista" reina un enorme entusiasmo por acompañar a sus defensores y su presencia será un estímulo ante la dureza de la contienda.

Un remolcador saldrá esta tarde a las 13 horas, llevando al equipo y pueden adherirse los que deseeen acompañarlos.

Los equipos, salvo modificaciones de última hora, formarán en la siguiente forma:

Palacios:

Aburto
Hernández, Roa
Bugmann, Alarcón, Saavedra
Cárdenas, Ramírez, Sepúlveda
Vásquez Laposto!

O

Varas Inzunza
Vidal, Aranda, Conzález
L. Roa, Elgueta, Venegas
Lagos, Silva
Benavente

Deportivo Naval

El equipo "palacista y acompañantes quedan citados para esta tarde a las 13 horas en el muelle fiscal a fin de tomar el remolcador que los conducirá a Talcahuano.

ENRIQUE TAPIA CRUZAT
— Abogado—
Calle Portales 102 — (TOME)
Causas civiles y criminales.
Atiende martes y viernes.

MANUEL J. BASTIDAS M.
Defensas ante el Juzgado de Letra y la Ilma. Corte de Apelacio

SE VENDEN 3 SITIOS EN TOME calle Sotomayor. Dirigirse Gabriel Zapata, Concepción Tucapel 337.

de la velada que con justicia nuestro público aplaudió en forma delirante. La función por los obligados bis terminó a la una de la madrugada, siendo como hemos dicho una de estas fiestas que nos es dable ver muy de tarde en tarde en nuestro pueblo.

El prólogo inicial de las fiestas expresado por el señor Oscar Phillips fué el siguiente:

Señoras y Señores:

Vais a ver de nuevo la eterna farsa que siempre es agradable. Pierrots, enharinados, colombinas románticas, bufones sonrientes, desfilarán ante vuestros ojos, impregnados de alegría sana y juvenil. Vuestra frialdad acostumbrada os dejará nuevamente por algunos días. volvereis a ser jovenes y alegres, lanzareis lejos la careta de las tristezas y desengaños y solo la paz y la alegría reinará sobre esta tierra.

Dentro de un momento se alzará el telón; volverá a renacer en nosotros la antigua farsa, breve y fugaz como una mariposa y alimentada con la ilusión de lo eterno que en cada primavera vemos renacer de nuevo, para caer pasados estos días de ilimitada ambición, y mostrarnos que esta primavera, a pesar nuestro, tiene su pronto fin.

Volvamos a tener los mismos sueños de felicidad y alegría de cuando empezamos a balbucear las primeras palabras, volvamos a enchir nuestros corazones con el más sano optimismo, dejemos de ser viejos y pesimistas y decidámonos a aplaudir a Pierrot. Arlequín, a Colombina y a Payaso.

Señoras y Señores:

Por arte de encantamiento, cuando se levante este telon, os sentireis cambiados. Todo lo bueno y alegre afluirá a vosotros, arrojareis lo triste y adusto. Ha nacido el reinado de la primavera que nosotros mismos formamos con nuestro acatamiento fugaz e ideal.

Tras estas cortinas vais a encontrar el suave encantamiento de horas felices. Hombres, o peleles, hemos venido hasta aquí para olvidar que el mundo rueda y que en el mundo no todo es valle de rosas. Que nos preocupe las espinas que lastiman, andemos sobre los petalos que al pisarlos nos endulzan con su perfume. Primavera que rie y salta fugaz sobre la tierra nos dará por un momento el secreto de su eterno renacer y de la fresca gracia con que viene, año a año, a adornar la tristeza de los hombres de esta tierra, trayéndonos el suave encanto de cosas ideales.

Pierrot, enharinados, bufón de dorados cascabeles, arlequín de traje cubista, Payaso de amplia vestimenta y de corazón destrozado, sois nuestros dueños, vais a endulzar nuestra alma con vuestra farsa, sois los pregoneros de la primavera.

Señoras y Señores:

El telón se va a alzar....

Itinerario de trenes

En la interesante información dada ayer sobre itinerario de trenes de pasajeros a Concepción omitimos indicar el tren que parte de nuestro puerto a Concepción a las 12 horas que prestará mucha comodidad a las personas que vienen a tomar baños de Concepción

Noticias religiosas.— Las fiestas de ayer.— Festividades.— Misa solemne.— Procesión. — Conclusión de la novena

Realizando el programa preparado, ayer comulgaron todos los niños del catecismo parroquial y un grupo preparado hizo la primera cumunión; después de la misa fueron obsequiadas con un abundante desayuno en el Colegio Infantil. Por la tarde bendijo los estandartes de la Pío Unión de Hijas de María y de las Cofradías de Lourdes el Rdo. Padre Santiago, pronunciando una alocución de circunstancias el Rdo. Padre Concordio.

Los actos de hoy con los que se terminará esta brillante novena, son los siguientes:

7 A. M.— Misa de comunión general. Cantos, Alocución.

10 A. M.— Misa cantada por el presbítero don Luis Rock, ayudado por sacerdotes del Seminario.

El coro y orquesta los dirigirá el Rdo. Padre Santiago. Sermón por el Rdo. Padre Con-

3 P. M.— Procesión por las siguientes calles: Maipú, Cruz, Roble, Freire, Penco. Se Se terminarán estos actos con la bendición de objetos religiosos, con el sermón de perseverancia y dando la bendición papal.

—Se ruega a los asistentes guarden el orden que determine el Rdo. Padre Parroco.

GRATIFICACION

Se dará a la persona que devuelva un traje de seda negro olvidado, viernes 21 en último tren a Tomé coche primera. Dirigirse Estación Penco.

LOTA

El programa futbolístico de hoy en el Estadio de la Compañía.— Teatro y música. — Baile a beneficio de la banda municipal. — Fallecimiento. — Otras noticias de interés

Programa futbolístico de hoy en el estadio de la Compañía Minera:— La dirigente local ha fijado para hoy el siguiente programa futbolístico:

Cancha N.o 1.

10.15 horas, segunda división, con un cuarto de hora de espera, Matías Cousiño versus Arturo Cousiño, árbitro el señor Luis Delgado; director de turno el señor Juan Gonzalez; un comisario del Carlos, y banderolas del Matías.

17 horas. División intermedia, Luis A. Acevedo versus Manuel Rodríguez, árbitro señor Víctor Véjar; director de turno el señor Juan Sandoval, un comisario del Matías, banderolas del Manuel Rodriguez.

Cancha N.o 2.

10.15 horas, con un cuarto de hora de espera, división segunda, Luis A. Acevedo versus Luis Cousiño; árbitro señor Raimundo Vargas, director de turno señor Luis Flores, un comisario del Matías y banderolas del Manuel Rodríguez.

16 horas, con un cuarto de hora de espera, división intermedia, Carlos Cousiño versus Arturo Cousiño, árbitro señor Andrés Luna, director de turno señor Marcelino Márquez, dos comisarios del Luis Cousiño y banderolas del Arturo.

En la cancha N.o 1 se jugara un entreciudades de 13 a 17 horas entre las divisiones de intermedia y segunda del Deportivo Nacional y las divisiones de primera e intermedia del Santa Maria, de Schwager.

El valor de la entrada al estadio será de $ 0.40.

Teatro y música.— En el teatro de la Compañía Minera, se pasará en tanda, a las 18 horas, y en la noche a las 21 horas, la hermosapelícula titulada "La bodega", regia novela del escritor hispano Vicente Blasco Ibáñez, interpretada por el chileno Enrique Riveros y secundado por los artistas Gabriel Gabrio, Conchita Piquer, María Luz Gallejo, Valentín Parera y Colete Darfeuil.

Esta cinta será amenizada por la orquesta local, la que tocará un escogido programa musical.

Los precios son.

Palcos, $ 12.00.

Platea, $ 2.60.

Galería, $ 0.80.

Fallecimiento en Italia.— Ha fallecido en Italia el señor don Vittorio Perfetti, padre del distinguido caballero de la localidad señor Juan Perfetti M.

Llegue hasta él y su honorable familia nuestra más sentida condolencia.

Viajeros.— Se ha dirijido a Chillán la señorita Sara Díaz Wolle y su hermano Oscar Alfredo Díaz Wolle.

—A Laraquete la señorita **Laura Vega.**

Baile de beneficio en perspectiva.— Según hemos tenido conocimiento que se prepara un baile para los días 6, 7 y 8 del próximo mes, este sería en beneficio para la banda de músicos de la localidad, en el local, según se nos dijo, sería en los amplios salones del Deportivo Manuel Rodríguez.

En próximas edicones daremos más detalles de este baile proyectado.

Hoy se pondrá término al campeonato de rayuela en el Deportivo Luis A. Acevedo.— Hoy en la tarde se pondrá término a los campeonatos de rayuela que este club ha organizado, pues el domingo pasado no alcanzaron a terminarse.

¿Qué habrá del club de tennis que se formó en Lota Bajo?. — Hacemos esta pregunta debido a que son muchos los que nos han interrogado sobre este asunto y creemos oportuno hacerlo, ya que tan buena idea fué la de fundar un club de esta naturaleza.

Le dejamos la palabra a los señores dirigentes de este club.

MINAS SCHWAGER

Tarde deportiva.— Enorme interés ha despertado el lance que debe sostener hoy a las 15 horas los equipos "Submarinos" y "Andres Bello" en la cancha La Peineta.

Hoy tendremos oportunidad de presenciar este encuentro que por la calidad de los adversarios en lucha, está llamado a constituir el mejor acontecimiento futbolístico de la temporada.

El encuenro en referencia, necesariamente por el cartel que ostentan los adversarios y por la calidad del juego movido e interesante que han desarrollado en otras oportunidades, está llamado a ser presenciado por un numeroso público.

Los equipos han quedado formado en la siguiente forma:

Andrés Bello.

B. Torres
J. Guzmán, A. Rosales
N. Vásquez, J. A. Mena, J. Molina
A. Pradenas, P. Mora, R. Cortés
J. Zurita A. Hernández

Submarinos.

Sánchez
Sánchez, Placer
Roa, Espinoza, Barraza
Clavijo, Zamora, Ramírez (cap.)
Reinbony Mendoza

Esta reunión deportiva será amenizada por la banda de la Cía, cedida gentilmente por el señor administrador, lo que dará mayor realce a este interesante encuentro.

CORONEL

AVISO.— EN CAUSA 6672 POR robo de especies a Carlos Sáez M., se ha decretado citar por medio del presene aviso a un individuo que vive en Huallerehue, que es alto, flaco, bigotudo, moreno, anda con manta café ploma y que tiene la mano izquierda cortada, a fin de que comparezca dentro de segundo día, a las 10 horas, ante este Juzgado, a prestar declaración.— Coronel 21 de Noviembre de 1930.— Pablo Contreras B. Secretario.

NO SE ENGAÑE

Cerciórese, convénzase bien antes de optar por el mejor diario que debe leer cada dia. El mundo se renueva. Las innovaciones constantes hacen el prestigio de la prensa. Fíjese bien en lo que ha llegado a ser

"LA PATRIA"

"LA PREVISION"

Compañía Chilena de Seguros

Capital: $ 7.160.304.73

Esta compañía continúa de acuerdo con la ley 4228, sobre nacionalización del comercio de seguros y la Caja Nacional de Ahorros

Las operaciones que ejecutaba el Departamento de Previsión de la Caja de Crédito Hipotecario

SECCION SEGUROS DE VIDA

Seguros de Vida Entera
Seguros de pagos Limitados
Seguros Dotales o Mixtos
Seguros de Desgravamen Hipotecario
Seguros en Conjunto.

SECCION SEGUROS DE INCENDIO

Seguros contra Incendio
Transportes Terrestres y Marítimos
Lucros Cesantes
Garantías
Inundaciones.

CONSULTE TARIFAS AL AGENTE EN

TOME - SERGIO ARIAS LAVIN

Casilla 62 — Teléfono 10

Sea Previsor
Piense en el Porvenir de su Familia

PENCO

CON EL PROGRAMA DE HOY SE DARA TERMINO A LA CELEBRACION DE LAS FIESTAS PRIMAVERALES EN NUESTRO PUERTO

El baile de anoche.— La velada inicial. —Otras informaciones de interés

Cumplido hoy el programa, se dará término a la celebración de las Fiestas Primaverales en este puerto que como en años anteriores, se han realizado con especial brillo y esplendor.

Sus habitantes de este pueblo, jóvenes y viejos, ricos y pobres, olvidando un momento las amarguras de la vida se han sentido impresionados de alegría con la realización de estas fiestas como advenimiento de la diosa primavera y sus espíritus se han sentido cumplidos con las alegres comparsas de pierrots, payasos y románticas colombinas, sintiendo sí que estas horas de placer sean tan fugaces como lo será pronto propia primavera. Hoy domingo 23 seguirá su curso la gran farándula, cuyo desarrollo del programa es como sigue:

A las 11 horas.— Paseo de disfrazados en la Plaza de Armas.

11.30 horas.— Concurso de disfrazados y comparsas. Primer y segundo premio, niños y niñitas. Primer y segundo premio, comparsas.

12 horas.— Gran almuerzo campestre en el fundo Coihueco; inscripción a cargo del comité $ 6.00 por persona.

17 horas.— Gran tarde deportiva para disfrazados y no disfrazados en la cancha Refinería. Carreras en bicicletas con obstáculos, partida de futbol, etc., etc., premios a los vencedores y refrescos a los participantes.

21 horas.— Gran corso y batalla de serpentinas en la Plaza de Armas, la cual estará regiamente iluminada.

22 horas.— Concurso de carros adornados, 1.er y 2.o premios.— Inscripción $ 5.00. Estos actos serán amenizados por la excelente banda de la Refinería.

El baile de esta noche

Todo un éxito fué el gran baile de fantasía realizado anoche en el Casino Balneario Penco, hubo excelente música y la concurrencia fué numerosa, pasándose horas verdaderamente felices danzando a los compases armoniosos y animados de la música, los concurrentes se retiraron sumamente satisfechos llevándose gratos recuerdos de esta fiesta.

La gran velada inicial de las fiestas

Todo un éxito fué el gran baile de fantasía realizado anoche en el Casino Balneario Penco, hubo excelente música y la concurrencia fué numerosa, pasándose horas verdaderamente felices de dan

Cumpliendo nuestro compromiso para con nuestros lectores hacemos un breve bosquejo de la espléndida velada realizada el viernes 21 en el Teatro de la Refinería como número inicial de las fiestas primaverales: El programa por lo general fué bueno teniéndo sus números sobresalientes que fueron varios obligados al bis. Mamá Inés, el baile exéntrico y el "Dueto" fueron interpretados con mucha alma y maestría por la pareja de artistas, señorita E. Espinoza y señor T. Herrera.

El cuadro Muñequita de Trapo, interpretado muy bien por las niñitas Santis y Morales.

La danza griega fué una de las presentaciones sobresalientes. Todos los demás artistas: señorita Landaeta, Salazar, Valderrama y Ferrer, actuaron magistralmente, demostrando gran temperamento. Uno de los números muy especiales fueron los cantos criollos ejecutados con verdadero temperamento artístico por la señora Lidia de Morales que junto con la señorita E. Espinoza, hicieron también un gran papel en el sainete "El Santo de la Comaire" siendo estas dos artistas y Salazar las figuras más descollantes

