Fundado el 18 de Noviembre de 1923
CASILLA 14 C.
Teléfono: Ad. y Redacción 23

LA PATRIA

Precio de venta en todo el país
Treinta Centavos

AÑO XIII — CONCEPCION (CHILE), DOMINGO 31 DE OCTUBRE DE 1937 — 20 PAGINAS — Núm. 5089



DON HERNAN GONZALEZ G.



DIPUTADO DON JOAQUIN PRIETO CONCHA



SENADOR DON JOSE FRANCISCO URREJOLA

Los oradores de ayer



DON JUAN SAGREDO



SENADOR DON HORACIO WALKER LARRAIN



DON IGNACIO PALMA VICUÑA

Con la asamblea magna verificada ayer en el Central fué inaugurada solemnemente la Convención Conservadora

El presidente del partido don Horacio Walker Larraín, los Ministros de Relaciones Exteriores y de Trabajo y distinguidas personalidades presidieron el acto que congregó una inmensa concurrencia

La Canción Nacional, entonada al comienzo, puso una nota de fervor patriótico en el público que lanzó, entusiasmado, vivas a Chile y al Partido Conservador

Caracteres de un magno acontecimiento político, pocas veces presenciado en la ciudad, constituyó la asamblea inaugural de la Convención del Partido Conservador, llevada a efecto ayer por la mañana en el Teatro Central, ante una concurrencia numerosa que llenaba la amplia y hermosa sala.

La hora fijada para la Asamblea eran las 10.30, pero debido al atraso con que arribó el tren especial en que viajaban Ministros de Estado y altas autoridades del Partido, debió ella iniciarse minutos antes de mediodía, con considerable retraso.

Desde antes de las 10 horas comenzaron a llegar al Teatro Central los convencionales de distintos puntos de la República y los elementos conservadores de Concepción que, no obstante ser día de trabajo, acudieron en crecido número.

En las puertas de entrada del Teatro fué establecido un control y un servicio especial de Carabineros se encargó del resguardo del orden, que no fué alterado en ningún momento, pues gracias a las medidas adoptadas se impidió la entrada de elementos que en estos casos se dedican a provocar incidencias solamente.

A medida que avanzaba la hora aumentaba el público, de modo que al llegar al Teatro las autoridades del Partido Conservador, presentaba la sala un aspecto atrayente.

La llegada de don Horacio Walker

Poco después de las 11.30 llegó al Teatro Central el presidente del Partido Conservador don Horacio Walker Larrain, acompañado del Ministro de Relaciones Exteriores don José Ramón Gutiérrez Alliende, del Ministro del Trabajo don Bernardo Leighton, de los senadores señores Rafael Luis Gumucio, Alejo Lira Infante y José Francisco Urrejola, de los diputados don Joaquín Prieto Concha, don Fernando Aldunate Errázuriz y otros dirigentes.

A su llegada, desde las puertas mismas del Teatro, fué recibido don Horacio Walker Larrain con entusiastas aplausos, que se convirtieron en ovación cálida cuando apareció en el proscenio, ante la vista del público.

Dirigentes que presidieron la Asamblea

En el proscenio, que estaba adornado con dos grandes banderas chilenas, tomaron colocación el presidente del Partido Conservador senador don Horacio Walker Larrain, el Ministro de Relaciones Exteriores don José Ramón Gutiérrez Alliende, el Ministro del Trabajo don Bernardo Leighton, el vice-presidente de la Junta Ejecutiva diputado don Joaquín Prieto Concha, el presidente de la Comisión organizadora de la Convención y senador Sr. Arturo Ureta, el senador por Concepción don José Francisco Urrejola, el senador don Rafael Luis Gumucio, el presidente Provincial de Concepción don Hernán González, el senador don Arturo Ureta, el senador don Alejo Lira Infante, el diputado don Fernando Aldunate, el diputado don Joaquín Irarrázabal, don Eduardo Frei Montalba, el secretario general de la Convención, don Lucio Concha, el diputado don Juan Antonio Coloma, los presidentes Provinciales de Malleco, Talca, Temuco, Aconcagua, Valdivia y otras provincias y otros dirigentes conservadores.

La canción nacional inicia la asamblea

Terminados los aplausos con que fué saludada la aparición en el proscenio de las autoridades del Partido Conservador, que acabamos de señalar, se entonó por la concurrencia, puesta de pié la Canción Nacional de Chile, que puso una nota de intenso fervor patriótico en la magna reunión.

Acallados los acordes del himno patrio, la concurrencia, con gran entusiasmo, lanzó sonoros vivas a Chile y al Partido Conservador.

Don Hernan González dirige la palabra

Inmediatamente fué anunciado que hablaría el presidente Provincial del Partido Conservador, don Hernán González, quien tenía a su cargo la apertura de la Asamblea. Su hermoso discurso fué varias veces interrumpido por los aplausos, en diversos pasajes.

El Sr. González dijo lo siguiente:

"Señores.

El Partido Conservador de Concepción me ha confiado el honor de hacer llegar hasta los señores convencionales reunidos en esta magna Asamblea su saludo de bienvenida. Nada más grato para el que habla que poder consignar los sentimientos de acogedora hospitalidad que los Conservadores de esta Provincia desean poner de manifiesto en estos instantes en que llegan hasta nosotros los valores más representativos de nuestra colectividad, para remozar nuestro programa y tomar resoluciones en concordancia con la hora en que vivimos, conscientes de la imperiosa necesidad de buscar camino a los anhelos que surgen desde las diversas esferas de nuestra tienda política para llevar a nuestro país por la senda del progreso espiritual y material que todos deseamos.

Concepción nunca fué indiferente a las contiendas de nuestra vida ciudadana. Le cupo en la gestación de nuestra Independencia una acción principalísima y posteriormente ha levantado su voz y ha hecho valer sus aspiraciones en forma resuelta y altiva, cada vez que ha visto amagados los principios que informan nuestra condición de hombres libres en un país libre y democrático. No ha caido en consecuencia en tierra estéril la designación con que hemos sido honrados para celebrar esta convención y yo no dudo que nuestro Partido en esta oportunidad solemne habrá de poner una vez más en evidencia su acendrado y tradicional espíritu cívico, inspirando su acción y encauzando los diversos e importantes problemas que la hora actual presenta, deponiendo particulares y legítimos intereses en aras del bien común que es en primero y último término el bien de nuestra Patria.

La trascendencia del momento presente ha de ser sin duda de gran interés para la historia pero es de angustiosa y dramática realidad para los que en él vivimos. Las bases conceptuales en que se ha afirmado nuestra civilización y que hasta ayer parecieran como definitivas, sufren hoy ataques y constituyen motivos de exasperaciones y violencias que pretenden hacerlas desaparecer, barriendo con ello los sentimientos más preciados y enaltecedores de la personalidad humana. Nuevas formas de esclavitud continúanse disputando el campo político y el adversario no descansa un momento. Su táctica de combate pasó de ser en la mayoría de los casos la levantada oposición a la idea para convertirse en el bajo juego personal procaz y artero que no respeta ni los más íntimos reductos del honor. Mientras tanto el materialismo y la falta de moral ha sentado sus garras en una sociedad que desfallece y que trata de excusar sus errores y afianzar sus destinos con manifestaciones esporádicas de una Caridad que es incompleta porque no cristaliza ni resuelve el sentido moderno de la Justicia social.

En estas condiciones hacer política desde el ángulo que franquea el derecho democrático, marchar con la época sin desatender los principios cristianos en que se funda la sociedad civil y que para nosotros tienen caracteres de inmutables; dirigir una acción organizada y perseverante que lleve por fin una más equitativa distribución de la riqueza y del bienestar social; que contenga las justas aspiraciones de aquel gran sector de nuestro pueblo que espera fundadamente un mejoramiento en sus condiciones en muchos casos oprimida y débil; y sobretodo, señores, conservar el don preciado de la libertad individual tan fuertemente amenazado en las actuales circunstancias, va siendo cada vez más una tarea formidable, propia sola de hombres extraordinarios a quienes estamos en el deber de prestarles nuestra cooperación y nuestro estímulo sin reservas.

Para este efecto es necesario que estrechemos nuestras filas y agrupados en torno a nuestros ideales nos solidaricemos con los hombres que los encarnan de manera que la responsabilidad que ellos asumen los alcance a todos por igual y que sus éxitos o sus tropiezos sean también los nuestros. Solidaridad en nuestra fé para estimarnos y comprendernos, para fraternizar en nuestra causa, para ayudarnos en nuestras necesidades, para disculpar los errores de los que caen y levantarlos. Solidaridad para corregir nuestros propios defectos y esforzarnos por formar aquella mística especial, síntoma de estos tiempos, que se ha enseñoreado en las almas de muchos de nuestros adversarios, que nació del error y del odio y que nosotros podemos construir con la ayuda de la verdad y de la luz; para sacudir las conciencias de aquellos que estando con nosotros no lo están porque pudo más su egoismo o su ceguera para levantar la condición moral y material de nuestro pueblo; para empeñarnos por sobrepasar las corrientes de opinión porque sería vana jactancia no reconocer que hay en otros campos hombres honestos y bien intencionados que buscan como nosotros la grandeza de Chile. Solidaridad en fin, que si comienza en el encuentro de las manos, no termine sino en la más perfecta y más estrecha comunión de los espíritus.

Sólo de esta unión disciplinada y dispuesta a servir sin restricciones los altos intereses de nuestra causa lograremos afrontar sin vacilaciones ni temores la grave interrogante que ofrece el porvenir.

Un gran pensador que fué guía de uno de los más insignes políticos ingleses del siglo pasado decía: "no existe nada en el Mundo que no tenga su momento decisivo y la obra maestra en cuanto a conducta es el conocer y elegir ese momento". No parece sinó que esta sabia máxima hubiera sido hecha para los estadistas de hoy, de estos días tan promisores en transformaciones profundas. Conocer y elegir el momento, he ahí la clave del éxito.

El Partido Conservador se jacta y con razón de exhibir un programa que aunque legendario y tradicionalista es por su esencia evolutivo. No desdeña ni teme las transformaciones que habrán de operarse; antes por el contrario, las estimula. Sólo desea que ellas se produzcan ordenadamente y que para ser efectivas se encuentren en concordancia con la vida práctica.

(Pasa a la página 6)



ASPECTO HERMOSO OFRECIA LA SALA DEL TEATRO CENTRAL, DURANTE EL DESARROLLO DE LA ASAMBLEA INAUGURAL

LOTERIA DE CONCEPCION
Próximo Sorteo el 13 de Noviembre de 1937
Valor del Entero $ 52.--
ADQUIERA SU BILLETE CON TIEMPO
El DECIMO $ 5.20
Premio Mayor $ 200.000.--
LOS PREMIOS SE PAGARAN SIN EL IMPUESTO DEL 10 POR CIENTO
BARROS ARANA 1060 — CASILLA 370 — CONCEPCION — EL GERENTE
13140

FLORES
ENTREGA A DOMICILIO
Clavelinas 3.50 ciento.
FUNDO LONCO. TEL. 5016.

Mañana en el CENTRAL

El cantante de la voz maravillosa en una nueva modalidad artística



Localidades desde hoy

El famoso barítono del Metro Politan Opera de New York

Lawrence Tibbett

En la regia comedia musical con canciones hermosísimas

BAJO TU HECHIZO

con WENDY BARRIE

12180—

Todo Concepción aguarda desde hace tiempo la presentación de la más atrayente y sensacional película desarrollada en el corazón de bosques tropicales

LA PRINCESA de la SELVA

por Dorothy Lamour

LA NUEVA ESTRELLA DE UNA BELLEZA EXTRAORDINARIA

Jamás se ha visto en la pantalla una mujer de cuerpo tan escultural y perfecto y al mismo tiempo una actriz de condiciones excepcionales, que conseguirá la admiración de todos los públicos

POR EL AMOR REALIZA ESTA EXOTICA NINFA DE LOS BOSQUES LAS MAS AUDACES HAZAÑAS Y CREA LOS MAS APASIONANTES CONFLICTOS

Mañana 6.45 - 9.45 - RIALTO

UN SENSACIONAL IDILIO ARRULLADO POR LA NATURALEZA Y ESTREMECIDO POR EL RUGIR DE LAS FIERAS

EXTRAORDINARIA PRODUCCION PARAMOUNT

La obra máxima al estilo de las de

TARZAN

La película que se recordará siempre.

La Mejor Matinée del Año

A las 2.30 - P. Mayores - Platea 3. - Balcón 2.40 - Gal, 1.-

La hermosísima tragedia musical

PRIMAVERA

con *Jeanette Mac Donald* y el aplaudido cantante *NELSON EDDY*

ADEMAS: *Gran Programa Cómico*

Central

Selecta 18.45
Noche 21.45
Mayores

Hoy

La obra maestra de la emoción! - La comedia dramática que conmueve hasta las lágrimas

Localidades desde las 10

Platea.....	*$ 4.40*
Balcón.....	*2.40*
Galería.....	*1.00*

Triste... Alegre... Cómica... Dramática... Una pájina de la vida real...

EL HIJO DE TODOS

con **Lucien Barroux - Gabrielle Dartiat** y el prodigioso **PHILLIPPE**

Pronto

Princesita de Arrabal

la última y mejor creación de

Shirley Temple

12178

14.35 — EXTRAORDINARIA MATINEE — PARA TODOS — La más preciosa joya dramática

LUZ DE ESPERANZA

por el astro ídolo ERROL FLYNN con la encantadora ANITA LOUISE

"LA DAMA DE NEGRO" comedia musical revisteril

Cuarta función de la estupenda serial

MISTERIOS DEL BARRIO CHINO

por BELA LUGOSSI y HERMAN BRIX — Noticiarios — Cómicas

Aptas — Platea $ 3.00 — 1/2 $ 2.40 — Balcón $ 2.40 — Galería $ 1.—

RIALTO - HOY

Localidades desde las 10.

PLATEA $ 4.40 — BALCON $ 2.40 — GAL. $ 1.—

18.45 — DOS NUEVAS EXHIBICIONES DE LA MAS SIMPATICA

21.45 — Y VARIADA PELICULA ARGENTINA CON ACTUACION DE LOS MAS GRANDES ASTROS DE LAS RADIOS BONAERENSES

SENTIMIENTO GAUCHO

con ADA FALCON, OLINDA BOZAN, TITO LUSIARDO, MARIO ORSINI

GRAN ORQUESTA CANARO — CUARTETO VOCAL BUENOS AIRES — LAUREL Y HARDY — NOTICIARIO DE LA GUERRA CHINO - JAPONESA — VARIEDADES SONORAS

MAÑANA — SUPER MATINEE

JEAN KIEPURA

MARTA EGGERTH

MI CORAZON TE LLAMA

18.45 y 21.45 — Divertida super secial argentina primita de la famosa película "ALLA EN EL RANCHO GRANDE"

Don Quijote del Altillo

por LUIS SANDRINI

Platea numerada $ 3.00 — Luneta $ 2.40 — Galería $ 1.00 — APTA

PRAT - HOY

Matinée a las 14.30 — APTA — 1.a Parte. — Actualidades — 2.a Parte — Amorosa

LA ESPIA DE NAPOLEON

por R. BARTHELMES — 3.a Parte — Emocionante "CHAN EN LAS CARRERAS", por W. OLAND

4.a Parte. — Estreno "EL MISTERIO DEL BARRIO CHINO" por B. LUGOSSI — COMICAS FIN.

Platea, grandes $ 2.40 — Niños $ 1.60 — Luneta $ 1.60 — Gal. 1.—

Coseche su pasto con la moderna Segadora

"Mc. CORMICK-DEERING"

No. 7 con baño de aceite

y quedará ampliamente satisfecho

Impóngase de los últimos adelantos introducidos, visitando nuestro local de Exposición

S. A. C. SAAVEDRA, BENARD

CONCEPCION

Agentes en todas las Zonas

12153—

¡compresé hoy mismo!
Ungüento Monte Santo

Caja de Crédito Popular

O'Higgins esq. Lincoyán

Efectúa operaciones de

Préstamos sobre Ropas, Alhajas, Muebles y objetos varios por cualquier suma desde

$ 1.00 HASTA $ 300.00

12172



"Urrutia"

POMPAS FUNEBRES

Maipú 699 esq. A. Pinto

Casilla 1278. Teléf. 667

ATIENDE A TODA HORA DEL DIA Y DE LA NOCHE



"ITALIA"

(LINEAS REUNIDAS)

ROSSO — LLOYD SABAUDO

NAVIGAZIONE GENERALE

A EUROPA VIA PANAMA

(Salida de Valparaíso)

"VIRGILIO" 30 DE OCTUBRE

"ORAZIO" 1.o DE DICIEMBRE

LINEAS DE LUJO

A Europa Vía B. Aires y Vía New York

AGENTES EN CONCEPCION

BARDI Y CIA.

Barros Arana 124 (Altos)

Casilla 35 — Tel. 672

12163—

Caja de Crédito Agrario

Ofrece

AZUFRE

Entrega inmediata

Lincoyán No. 400

12182

Avisos Económicos Clasificados

SE NECESITAN

EMPLEADA PARA TODO SERVICIO necesítase. Buen sueldo. Pedro de Valdivia 100.
12183

SE NECESITA EMPLEADA CON REcomendaciones. O'Higgins 887.
12187

MOZO DE 14 A 17 AÑOS SE NECEsita con recomendación. Barros Arana 701.
12190

PRACTICANTE MUJER AUTORIZADA NECESITA, DEPARTAMENTO DEL BIENESTAR—LOTA ALTO.
11885

NECESITO COCINERA CON RECOmendaciones. San Martín 764.
12086

VARIOS

CHAUFEUR - MECANICO, PARTIcular, fundo o arriendo, ofrécese.—Serrano 179. Talcahuano.
12113

OCASION.— ARTICULOS FIERRO fundidos, pizarreño, tubos cemento, canales, cañones chimeneas, cañerías, piezas especiales, Clavos y Mercerías en general, etc. Vende barato "Economato", Maipú 910.
11935

INSTALACIONES ELECTRICAS, sanitarias, limpias alcantarillados, chimeneas, trabajos reparaciones y generales. Recibe órdenes el Economato, Fono 302. Maipú 910.
11934

COMPRA-VENTA

BICICLETA COMPRO DE OCASION Rodríguez 1091.
12184

VENDO CAMION G. M. C. PERfecto estado con neumáticos nuevos. Verlo Garage Angol N.o 661.
12132

VENDO DOS YEGUAS DE TIRO tratar Avenida Cementerio Dos N.o 42. Talcahuano.
12185

VENDO NEGOCIO POCO CAPITAL tratar A. Pinto N.o 909.
12186

SE VENDEN PLANTAS DE TOMATE variedad especial. Colón 3846. Talcahuano.

FIESTAS PRIMAVERALES, MONEdas falsas. Papel seda, crepé, aros, gorro fantasía, antifaces, murgas, comparsas avalorios e instrumentos. Schorwer. Freire 675. Fono 1349-J.
12139

RANCHO GRANDE, ESPAÑOLA, Flor Gitana, Barreras de Amor, Anita Lizana, Victrolas, cuerdas repuestos encuentra en Casa Azul Maipú entre Caupolicán y A. Pinto.
12097

MADERAS: BARRACA LA VICTOria ofrece maderas para construcción en dimensiones corrientes y especiales. Existencia en toda clase de madera elaborada. Rengo 1342. Teléfono 771-J.
12132

PROVISIONES: PARA UN PEDIDO económico y de calidad inmejorable, diríjase a Almacén Vivaldi, calle Freire 578, frente al Mercado. Teléfono 1352-J. Reparto a domicilio
12042

VENDO PISTOLA "WALTHER" NUEva, calibre 6.35. Freire 1467.
12112

VINOS.— VENDO VINOS POR CArros, Palma, O'Higgins 547. Fono 1260. Concepción.
12041

CLAVELINAS DOBLES CUATRO PEsos el ciento, pídalas a Barros Arana 247.
11991

HUEVOS ROHDE PARA INCUBAR garantidos, vendo Orompello 556.
12093

CORDERO LECHON, PRIMERA CAlidad, $ 5,40 kilo. Carnicería, Caupolicán 850 y Carnicería La Estrella, Maipú 1400.
11859

LEÑA HUALLE PARA COCINA $ 40 el mil. Fundo Lonco. Teléfono 5015.
11786

ARRIENDOS OFRECIDOS

ESPACIOSO LOCAL CENTRAL, ESpecial para industria, se arrienda, Barros Arana 1168
12025—

PINTURA

PINTURAS.— ¿DESEA UD. PINTAR su casa? Consulte a la "Casa de Pinturas", Freire 564, le ofrece garantías y grandes facilidades de pago.
11332

PROPIEDADES

COMPRO CASA CONTADO HASTA 20.000. Títulos saneados de treinta años. Oferta a Casilla 417.
12050

PENSION Y HOTELES

PENSION PIEZAS, CON O SIN MUEbles, baño, Teléfono 858, en Barros Arana 891.
12188

BUENA PENSION, CENTRAL, PIEzas amplias y asoleadas, ofrécese a matrimonios y jóvenes empleados. Se reciben pasajeros. Precios módicos. Colo Colo 333. Fono 1298-J.

FAMILIA OFRECE PENSION A UNA cuadra plaza. Colo Colo 413.
12136

PENSION SANA ABUNDANTE CON y sin piezas. Reparto viandas. Prat 240.
12114

BIBLIOTECA CENTRAL DE LA Universidad de Concepción

LA PATRIA

Concepción, octubre 31 de 1937.

DISCURSO DE JEFE Y DE ESTADISTA

El discurso pronunciado ayer por el Presidente de la Junta Ejecutiva del Partido Conservador, don Horacio Walker Larrain, al inaugurarse solemnemente la Convención General de esta colectividad, es una pieza política de alto significado e interesante por su forma y por su fondo. Es un discurso que no sólo vale mucho para los conservadores, sino también para el país, pues constituye un cuadro de grandes líneas en que se contienen ideas y materias trascendentales relacionadas con la economía pública, con la legislación social y con la marcha administrativa de la nación.

Oídas de cerca por los militantes conservadores, las palabras del respetable Jefe han emocionado a los suyos y han vigorizado su confianza y su fe en la virtud expansiva de la vieja doctrina que los une. Apreciados a la distancia por los que no pertenecen a las filas, los conceptos elocuentes, sinceros y precisos del señor Walker fortalecen el optimismo nacional, que por una parte recibe un testimonio de valor inobjetable acerca del recorrido progresista que el país ha hecho en aspectos fundamentales de su desenvolvimiento, mientras, por otra, deduce que hay fuertes motivos para creer en días mejores y seguros para Chile si permanecen intactos en su esencia y mejorados en sus modalidades los grandes partidos históricos que, como el conservador, han hecho una jornada paralela con la vida misma de la República.

No puede ser un accidente pasajero en nuestros fenómenos político-electorales, ni algo baladí para la opinión pública chilena, la palabra oficial del Jefe del Partido que registra la más alta fuerza organizada y la primera representación en el Congreso y que ha constituido y constituye el eje actual del Gobierno. Hay tantas perturbaciones en el ambiente económico y social y se pergeñan tantas incertidumbres en el horizonte político, que, si no por reflexión, por instinto de conservación, como ocurre a los navegantes que desean y buscan el faro en momentos de vecinas tempestades, sectores extensos y muy considerados del país, extraños a las contiendas partidistas, miran con respeto y desean sinceramente que en el control de los destinos nacionales no falten la conciencia y el patriotismo de una colectividad fuerte, la conservadora, que tiene a su labor, en un siglo de nuestra historia, abnegados y generosos respaldos en favor del orden social, de las libertades públicas, de la probidad administrativa y de la formación institucional del país.

Claro es que este respeto y simpatía para una agrupación tradicional de hombres de buena voluntad y de servidores del país no vamos a hallarlos ni en los comicios ni en los órganos de publicidad avanzados o extremistas, en los cuales por lo común la justicia, la moderación y la verdad escasean penosamente. Nosotros nos referimos a esa masa amplia e inorgánica de opinión, a la no empadronada en registros partidistas, que a lo largo del territorio trabaja en silencio y con sacrificio en todas las manifestaciones que dicta el anhelo de surgir y de progresar.

En medio, pues, de esta verdadera opinión pública serena e imparcial, caerá bien, muy bien, como un bálsamo suavizador del ambiente y como una prenda de fuerza y de paz social, el magnífico discurso del señor Walker Larrain, que oblicadamente debió sobrepasar las fronteras de la colectividad reunida en Convención, para afirmar hechos, conceptos y aspiraciones que son un neto patrimonio de las conveniencias nacionales y su mejor garantía.

Ligeramente destacaremos algunos de ellos.

Refiriéndose al fracaso rotundo de la economía materialista y sectaria y a sus contradicciones entre el plan y la acción, dijo el señor Walker: "No se detendrá ese confusionismo ideológico y esa inquietud morbosa que domina los espíritus, si no se llega a alcanzar la unidad de una doctrina, un concepto integral de la vida pública y de la vida privada, en lo internacional y en lo interno; si no se reconoce en las instituciones y en los actos la supremacía de lo espiritual como elemento determinante del orden social".

Dió relieve y viveza el orador a algunos principios fundamentales de la doctrina social conservadora; y entre otras cosas, expresó: "Queremos una sociedad que sirva al hombre y no que ahogue sus iniciativas y las expansiones de su espíritu; y concebimos al hombre no como mero propulsor de sus personales apetitos, sino como verdadero hermano de sus hermanos. Por eso no podemos ni debemos separar la actividad económica del mandato moral, porque entonces destruiríamos el basamento mismo de nuestra concepción social".

"El Partido Conservador proclama la integridad del derecho de dominio como primordial fundamento de la estabilidad social y de los derechos del individuo", dijo en otra parte de su discurso el distinguido hombre público; "pero exige también, agregó, que en su ejercicio se cumplan los deberes que imponen el interés de la sociedad y la fraternidad cristiana".

En cuanto al salario obrero tuvo el señor Walker este concepto-síntesis: "Con la ley o sin ella, no encontrarán apoyo en nuestro campo los rezagados voluntarios en el movimiento que se palpa en pro de un mejoramiento económico de los asalariados. Ni amparo a los egoístas ni a los demagogos. ¡La bandera conservadora no cubre bajo su prestigio secular mercadería averiada!" Y agregó en otra parte: "Gastemos menos en instruir bachilleres enciclopédicos y profesionales destinados a incrementar la burocracia, y gastemos más en elevar el nivel moral del pueblo. Es una simple cuestión de traspaso de fondos, que lleva envuelta la salvación de una raza".

En lo tocante al gobierno municipal, expresó: "La situación del erario público ha impedido hasta este momento adoptar la medida más efectiva para restituir a las Municipalidades la autonomía que quiso darles nuestro Partido y que consiste en liberarlas del pesado fardo que las agobia, al compelerlas a contribuir a diversos servicios públicos que deben pesar sobre el Estado y al impedirles así servir necesidades premiosas del interés local. Nada avanzaríamos con reivindicar facultades cercenadas, si no reivindicamos al propio tiempo los medios materiales de ejercerlos".

La posición política conservadora en el actual Gobierno mereció los siguientes conceptos del orador:

"Si comparamos la situación del país cuando lo asolaba el flagelo de dictaduras de variados matices con la situación en que hoy se encuentra, podrán palpar nuestros correligionarios que hemos realizado patrióticas jornadas en el servicio de importantes principios de nuestro programa.

Podrán palpar también que nos ha tocado la parte más pesada en la tarea del Gobierno y de la mayoría parlamentaria de devolver al país y consolidar su régimen constitucional, el robustecer y ordenar sus finanzas, dar seguridad y estímulo a todas las actividades del trabajo, fomentar nuestro comercio exterior y mejorar nuestro crédito y nuestra posición política en las relaciones con las demás naciones, emprender obras públicas de comunicaciones y de edificaciones hospitalarias y educacionales, ampliar los beneficios de la previsión social y afrontar, con iniciativas nuevas y coordinadas, la solución de los problemas que afectan a la salud, a la vida y al porvenir de nuestra raza.

Y todo se ha hecho venciendo a la oposición más enconada que registra nuestra historia política, provista de métodos de propaganda que, en su ataque a las personas, no han reconocido como límite ni siquiera las exigencias más imperativas de la ética.

No cabe dudar de que el cronista futuro hará plena justicia a los móviles patrióticos que han inspirado a la actual administración durante los cinco años de incesante bregar contra toda clase de obstáculos derivados de la situación mundial y de la situación interna".

también Ud. necesita!
Ungüento Monte Santo

Cristo Rey y el poeta Augusto Winter

La fiesta de Cristo Rey trae a la memoria de los católicos a un hombre especial que constituye uno de los más caros recuerdos para los creyentes.

En la literatura nacional existe una obra de arte llamada "Prólogo a Cristo Rey" escrito por el singular poeta Augusto Winter, autor de "La fuga de los Cisnes", "Las Gualas" etc.

"El prólogo a Cristo Rey, es una joya de las letras chilena, pues es un canto, a la manera de Rubén Darío, quien compuso tambien un himno en prosa rica, perfecta y elegante.

La personalidad de Augusto Winter se destaca por su profunda piedad en los últimos 15 años de su vida. Fué incrédulo en su juventud. Panteista después. Teósofo en seguida para ser, al fin, católico convencido, muriendo en el credo de Cristo.

Conversando con el poeta el que esto escribe, en el año 27, poco antes de su muerte, tuvimos la oportunidad de conocer la profundidad del alma de este artista privilegiado.

Cuando joven, hombre, nos dice, fuí ateo. Cristo, para mi, era un mito. La religión, algo propio de los espíritus débiles y sin cultura. Poco a poco fuí penetrando en el conocimiento de Dios por medio del arte. La contemplación de la naturaleza me habló en forma tan profunda, que llegué a pensar que tanta belleza no podía ser obra de la casualidad. Tenía que existir un Creador, un Artista Supremo cuyas huellas son indelebles para todo el que siente con verdad el arte augusto de la Creación.

Ahora, que me he convertido a la única y verdadera religión, que es la de Cristo, me duele tanta aberración escrita por mi fuera de los principios de la Ley Suprema del Salvador.

Preguntado por nosotros cual era la causa de no haber incluido en su libro, recién publicado en ese entonces, sus versos que habíamos conocido en parte, y que eran, a nuestro juicio, de tanto mérito como los recompilados en este libro, nos respondió: "Hombre, he hecho todo lo posible por recoger toda mi labor anterior a mi conversión. Todo lo que ha llegado a mis manos lo he quemado, y pido a mis amigos que todo lo que tengan en su poder, lo hagan desaparecer. Es el gran pesar de mi vida haber escrito tantas estrofas, de mérito muchas, fuera de la suprema verdad. Se que esto es imposible, y tendrá que quedar esparcida por muchas partes esta obra mia que quisiera hacer desaparecer de algun modo de la faz de la tierra.

Talvez esto será un gran pesar que me acompañará en la hora de mi muerte, pero Dios ha de perdonarme, y ha de querer que mis versos compuestos por mi antes de mi conversión, sean desconocidos para todos. El "Prólogo a Cristo Rey", lo he escrito en reparación a toda mi obra anterior y en él he puesto toda mi alma de católico profundo y convencido. Este canto espero que ha de ser un homenaje a Cristo Jesús, y al mismo tiempo de compensación a mi poesía anterior, de la cual ya no quiero acordarme ni que me la recuerden.

Augusto Winter, con su conversión, ha sido uno de los ejemplos de más profundo carácter que han habido en los últimos tiempos en nuestro país, y es un deber de todo católico recordarlo.

Asombra cómo este hombre fué evolucionando por medio de la contemplación de la naturaleza y el estudio, experimentando transformaciones sucesivas para llegar por fin al foco de la luz y la verdad.

No fué debilidad de su entendimiento senil lo que le indujo a creer en Cristo, como muchos han dicho, sino el estudio y el sincero deseo de saber, lo que lo llevó a la conclusión de que la religión católica era la verdadera.

A ella se entregó con dedicación rara que asombraba a todo el que tenía la oportunidad de conocerlo. La practicaba sin respeto humano y declaraba, al que quería oirlo, que jamás se arrepentiría bastante de haber sido ateo una gran parte de su vida.

L. S.

¿Cual ha sido el mejor pianista de todos los tiempos, en el mundo?

BOB DAVIS, DESDE FLORENCIA, ANALIZA EL PANORAMA DE LA MUSICA CONTEMPORANEA Y PONE DE RELIEVE LA IMPORTANCIA QUE EL MAGNETISMO PERSONAL DE ALGUNOS ARTISTAS HA TENIDO EN EL CURSO DE SUS GLORIOSAS CARRERAS.

FLORENCIA.— Todos los genios de la música, lo mismo si se trata de mujer que de hombre o de niño, e igual si es un virtuoso de determinado instrumento, que si logra su fama merced a las excelsitudes de su laringe, más pronto o mas tarde llega a Florencia en busca del juicio que cada cual corresponde.

Florencia resulta un lugar ideal para cerciorarse de la autenticidad de ciertas reputaciones, muy especialmente cuando llega la época de la celebración de las fiestas musicales de la primavera. Es entonces cuando los amantes de la música, tanto de Europa como de América, afluyen aquí para gozar de las audiciones de sus artistas favoritos. Claro que va en detrimento de la propia educación creer todo lo que le dicen. Pero de entre los comentarios que se hacen respecto a los méritos de cada cual, hay algunos que sin duda resultan excelente entretenimiento para el oído que sabe ser apreciativo. Así yo voy a reproducir aquí los juicios de un florentino que se ha pasado cuarenta años reuniendo lo que pudiéramos llamar "estadísticas vitales" en cuestiones de arte.

—Personalidad— me dijo— se llama la palabra que resume todos los elementos adquisitivos" de un artista. Puede poseer la técnica y el conocimiento de su arte, así como años de experiencia en lo que se refiere a los gustos y exigencias del público. En otras palabras, puede poseer el sentido que lo ha llevado a prosperar como músico, Pero sólo si reúne todos esos atributos, además de poseer personalidad, es de la única manera que puede llegar al pináculo.

—Dígame algunos ejemplos.

—Tres serán suficientes: Kreisler, Rachmaninoff y Chaliapin. ¿Se ha dado usted cuenta de que todo lo que hace falta para que se llene un teatro es anunciar sus nombres? Lo que han de tocar o cantar no tiene importancia. El programa que hayan de ejecutar, tal parece que sobra. La cuestión es que se presenten ellos, que llenen el teatro con su grande, arrolladora, definitiva personalidad. Cualquiera de ellos tiene ya vencido al auditorio antes de que produzca una sola nota. Cuando Fritz Kreisler sale a escena, violín en mano, saluda al público, y espera, la introducción de la orquesta, todo el mundo se hace consciente de que una personalidad estupendamente artística e inspirada ha aparecido ante ellos. Lo que vaya a tocar es lo de menos. Todo le será aceptado y todo le será aplaudido. Y en el mismo caso se encuentran Rachmaninoff y Chiallapin. En cierto grado ese trío, poseedor de una personalidad extrema, igual si no superior a su arte, se eleva por sobre el nivel de todos los músicos de la actualidad.

—¿Quiere eso decir que son superiores a sus contemporáneos, como artistas?...

—De ninguna manera. Elman puede sacarle a su violín expresiones que Kreisler ni siquiera intentaría. Heifetz posee una habilidad técnica que ningún otro puede superar. Josef Hofmann es mucho mejor pianista que Rachmaninoff, y ello es algo que el mismo artistas ruso reconoce. En pureza de voz y escuela de canto, ha habido varios bajos iguales a Chaliapin. Pero Kreisler, Rachmaninoff y Chaliapin llevan con ellos esa misteriosa cualidad que resume la palabra personalidad, algo que llena nuestro sexto sentido, algo que no se oye, sino que se siente. Es esa la razon por qué el individuo es de más significación que el programa.

—¿Qué explicación tiene el fenómeno?

—No tiene más explicación que la de otras fuerzas invisibles. La personalidad es algo demasiado sutil para resistir un análisis. Sin embargo, le diré que los grandes músicos tienen tres clases de seguidores: los estudiantes, los amantes de la música y la gentes de sociedad. Raro es el genio que los puede convencer a todos. Al crédito de América debe ir el hecho de que allí hay fuentes de las que la música instrumental y vocal toma vitalidad. No hace mucho ví al director de un teatro nuevayorquino formando línea para adquirir localidades y oír a Kreisler en un recital. —¿Cómo es que quiere oirlo si no sabe lo que va a tocar?— le pregunté.— A lo que me contestó: Eso no es importante. Yo me consideraré satisfecho si lo oigo afinar su violín. Lo que lo atraía, como se ve, era la personalidad del músico.

—¿Y dónde coloca a Paderewski, en la lista de sus artistas con personalidad?

—Permítame que le diga que el gran pianista polaco no ha tenido rival como atracción de taquilla, durante más de veinticinco años. Dondequiera que aparecía, en cualquier país, Paderewski siempre llenó los lugares de sus audiciones. Su "récord" o historial, no tiene paralelo en la historia de la música. Una vez en París, fué presentado a Clemenceau. "Supongo que usted no tiene nada que ver con Paderewski, el distinguido pianista"—le dijo el Tigre. A lo que le respondió el gran artista: "Si, pero ahora soy el Premier de Polonia" "¡Mon dieu!— exclamó el estadista francés.— ¡Qué manera de descender!".

Mi informante musical expresó un gran sentimiento porque ningún hombre de la época hubiera podido oir a Rubinstein o Lizzt ejecutando las maravillas que se dice realizaban, pero puso en duda— y lo hizo muy seriamente.— que ningun pianista del pasado o del presente superará a Josef Hofmann, a su entender, el "maestro de los maestros ...

Bob Davis.

Corresp. en viaje.

VIDA SOCIAL

UN PENSAMIENTO. — La moda es una forma de fealdad tan intolerable, que cada seis meses tenemos que modificarla. — OSCAR WILDE.

HOY

Santos: Fest. de Cristo Rey

MAÑANA

La fiesta de Todos los Santos.

EN NUESTRA CASA. — En la tarde de ayer tuvimos el agrado de recibir la visita del distinguido político don Horacio Walker Larrain, presidente del Partido Conservador. El señor Walker departió por largo rato con nuestro Director a quien expresó su complacencia por las interesantes informaciones que "LA PATRIA" ha estado dando de la Convención Conservadora que se realiza en nuestra ciudad. Agradecemos cordialmente tan gentil visita.

EN HONOR DE LOS MARINOS DEL "PRESIDENTE ALFARO". — Anoche se llevó a efecto en el Club Concepción una comida que los oficiales de nuestra Marina de guerra ofrecían a sus compañeros de curso de la Escuela Naval de Chile y actualmente oficiales de la Marina ecuatoriana, señores César Puente Godoy, Ernesto Moscoso Iturralde y Alberto Sánchez.

Ofreció el teniente don Oscar Manzano V. y contestó el comandante Puente Godoy agradeciendo.

Asistieron los siguientes señores oficiales: César Puente Godoy, Ernesto Moscoso Iturralde, Alberto Sánchez, Rubén Fernández, Oscar Manzano, Guillermo Kopaitic, Exequiel Rodríguez, Guillermo Muñoz, Luis Alvarez, José Duarte, César Andrade, Raúl del Solar Grove, Enrique García, Jorge Tapia, Humberto Vaccaro, Tomás Sepúlveda, Raúl Aspillaga, Federico Santa Cruz y Eugenio Vergara.

DESPEDIDA DE SOLTEROS. — El próximo sábado, a las 21 horas, sus amigos y relaciones ofrecerán una comida en honor de la señorita Meme Spoerer Ferrier y señor José Urrutia de la Sotta, con motivo de su próximo matrimonio.

Las adhesiones se reciben desde ya en la Administración del Club. Tenida de etiqueta.

EN HONOR DEL DIRECTOR DE LA ENSEÑANZA INDUSTRIAL ARGENTINA, DON JUAN JOSE GOMEZ. — El ingeniero Director de la Escuela Industrial de nuestra ciudad, don Enrique Knockaert, ofreció anoche en el Club Concepción una comida en honor del Director de la Enseñanza Industrial Argentina, ingeniero don Juan José Gómez, con motivo de su visita a nuestra ciudad.

Asistieron los siguientes señores: Juan José Gómez, Enrique Knockaert; jefe del Departametno Administrativo de la Enseñanza Industrial y Minera de Chile, don Jorge Santelices; presidente del Club Concepción don Ignacio Martínez Urrutia; presidente de la I. Corte de Apelaciones don Alvaro Vergara Vásquez; presidente de la Universidad de Concepción don Enrique Molina Garmendia; cónsul de la República argentina don Héctor [illegible] del Estado Mayor Divisionario, coronel don Froilán Arriagada; ingeniero de la Dirección de Obras Públicas don Juan Concha Aramburú, y don Luis Durán.

MANIFESTACION. — Don Ignacio Martínez Urrutia ofreció ayer tarde en el Club Concepción una copa de champagne en honor de sus ex-colegas del Senado que se encuentran de paso en nuestra ciudad.

Asistieron: el señor Ministro de Relaciones Exteriores don José Ramón Gutiérrez; el presidente de la Comisión de Cambios, don Rafael Urrejola y los senadores señores José María Cifuentes, Horacio Walker L., Romualdo Silva Cortés, Rafael Luis Gumucio, Alejo Lira, Ernesto Cruz Concha, Francisco Urrejola, Arturo Ureta E., Manuel Ossa y Maximiano Errázuriz.

ALMUERZO. — El comandante en jefe del Apostadero Naval de Talcahuano almirante señor Juan T. Gerken M., ofreció en su casa habitación del Apostadero un almuerzo íntimo al cual asistieron las siguientes personas:

Señor comandante en jefe almirante Juan T. Gerken y señora de Gerken; comandante del Transporte peruano "Rímac" capitán de fragata don Guillermo Thornberry; comandante del buque - escuela ecuatoriano "Presidente Alfaro", capitán de corbeta señor César Puente y señora de Puente; cónsul del Perú señor Pedro Ureta y señora de Ureta; comandante de Arsenales capitán de navío señor Arturo Young W. y señora de Young; jefe del Estado Mayor del Apostadero, comandante señor Danilo Bassi G. y señora de Bassi; oficiales del "Rímac" señores teniente 1.o don Gustavo Mathey y teniente 2.o señor Manuel Dulanto; oficiales del Presidente Alfaro" señores teniente 1.o ingeniero señor Alberto Sánchez y alférez de navío de administración señor Carlos Dueña; oficial de enlace del comandante del "Rímac" teniente 1.o C. E. señor Kare Olsen N., y oficial de enlace del comandante del "Presidente Alfaro" teniente 2.o señor Rolando Robinson.

EL GERENTE DEL DIARIO ILUSTRADO. — Desde hace dos días se encuentra entre nosotros el señor Gerente del "Diario Ilustrado" diputado señor Fernando Varas.

MATRIMONIO. — Ayer se efectuó privadamente en casa de la novia el matrimonio del señor Miguel Bassaure y de la señorita Sabina García del Río.

EN LA ESCUELA DE FARMACIA. — Espléndidos resultados tuvo el baile que los estudiantes de Farmacia ofrecieron anoche en honor de S. M. Sylvia I y Corte de Honor en su espléndido local.

NACIMIENTOS. — En la Clínica Concepción ha nacido María Victoria Gisela hijita de la señora Milagro G. de Gottschald y del señor Víctor Gottschald F.

—En la Clínica del Hospicio ha nacido una hijita de la señora Edu vina de Treuer y del señor Guillermo Treuer.

CENTRO CULTURAL HIPOLITO SALAS. — El Directorio de este Centro avisa a los socios que hoy después de las clases habrá una interesante conferencia dictada por el doctor don Daniel Campos Menchaca, además habrá asuntos de importancia que tratar.

DEUTSCHE KOLONIE. — Der Unterhal tungsnachmittag der Arbeitsgemeinschaft der deutschen Frau im Auslan findet erst am Mittwoch, den 3. November, statt. Frau Domke wird von ihrer Deutschalandreise erzaehlen. Jedermann herzlich willkommen. Gemaeck ist mitzubrin gen. Montag den 1. November, verm. 10 Uhr in der evang. Kapelle Gottesdienst (Totengedenken).

ENFERMOS Y OPERADOS. — En la Clínica Concepción de los doctores Burmeister ha sido operada la señora Albertina Oliva de Badilla.

—Se encuentra completamente restablecida la señorita Eugenia Rivera de la Barra.

—En la Clínica del Hospicio se encuentra enfermo el teniente de carabineros señor Manuel Pezoa.

—En la Clínica Quirúrgica de los doctores Otto y Brito ha sido operada la señora Ena Perry de Capé.

—Enferma de cuidado se encuentra la señorita Isabel Errollo S.

LOS MINISTROS DE RELACIONES Y DEL TRABAJO. — Se encuentran entre nosotros los señores José Ramón Gutiérrez, Ministro de Relaciones Exteriores y don Bernardo Leighton, Ministro del Trabajo.

VIAJEROS. — De Santiago han llegado:

—Don Horacio Walker Larraín.
—Don Luis Navarro Ocampo.
—Don Héctor Zañartu Urrutia.
—Don Lindor Pérez Gacitúa.
—Don Juan Valdés Riesco y señora Ercira Guzmán de Valdés.
—Don Enrique Lyon O.
—Don Carlos Peña Otaegui.
—Don Arturo Lyon Peña.
—Don Rafael Urrejola M.
—Don Guillermo González Echenique.
—Don José María Cifuentes Gómez.

Dr. O'Reilly
OCULISTA
Rengo 518. Consultas de 4 a 6.

Dr. Benavides
Ausente hasta nuevo aviso.
12115.



Pida el Sobre Económico
Geniol
DE 4 TABLETAS POR $ 1.-

Panorama Mundial

PROGRESO DE LA COLOMBOFILIA

Desde hace mucho tiempo, las palomas mensajeras son provistas de aparatos automáticos con los cuales toman fotografías de zonas y construcciones que no podrían visitar los seres humanos, sino en circunstancias especiales.

A ese servicio, de gran importancia, se ha añadido otro no menos importante. Algunos perros han sido amaestrados para conducir las palomas a sitios a los cuales el hombre no puede arriesgarse.

Es el último progreso de la colombofilia y su significación es demasiado evidente para que sea necesario insistir sobre ella.

LA GUERRA Y LOS CEPILLOS DE DIENTES

Si se prolonga el conflicto entre China y el Japón nos veremos amenazados de sufrir gran escasez de cepillos de dientes. Estos se fabrican con cerdas de puerco blanco chino, que son las más convenientes para la higiene bucal.

La industria de los cepillos de dientes ha sufrido ya todas las repercusiones de los conflictos que han afectado a China en los últimos años. La guerra provocada por la invasión japonesa es ahora una nueva y grave dificultad. Pero es de temer que los japoneses no se preocupen por el estado de nuestra dentadura.

—Don Rafael Moreno E.
—Don Fernando Varas C.
—Don Luis Silva Silva.
—Don Carlos Estévez Gazmuri.
—Don Carlos Izquierdo Edwards.
—Don Sergio Fernández Larraín.
—Don Elías Errázuriz Larraín.
—Don Pedro Undurraga Fernández.
—Don Maximiano Errázuriz Valdés.
—Don Ernesto Cruz Concha
—Don Alejo Lira Infante.
—Don Rafael Luis Gumucio.
—Don Rafael Agustín Gumucio.
—Don Ignacio, don Nicolás y don Alejandro González Vial.
—Don Fernando Allende Navarro.
—Don Renato Rodríguez de la Sotta.
—El doctor don José Mobarec Marcos.
—Don Arturo Ureta Echazarreta.
—Don Silvestre Ochagavía Hurtado.
—Don Eleuterio Otárola.
—Don José Francisco, don Ernesto y don Ramón Luis Arrau Sepúlveda.
—Don Joaquín Prieto Concha.
—Don Joaquín Walker Larraín.
—Don Samuel Rodríguez Silva.
—Don Lucio Concha.
—Don Romualdo Silva Cortés.
—Don Fernando Aldunate Errázuriz.
—Don Benigno Acuña.
—Don José Francisco Urrejola.
—Don Gustavo y don Rosendo Vidal Garcés.

De Valparaíso han llegado:

—Don Francisco Montané Urrejola.
—Don Manuel Muñoz Cornejo.
—Don Juan Cantessa.
—Don Fernando Durán.
—De Pemuco han llegado don Humberto Carrasco y don Carlos Loyola.
—De Bulnes llegó don Javier Poblete.
—De Yumbel don Humberto Vásquez Rencoret.
—De Chillán don Fernando Andrade Espinoza.
—De Santiago han llegado:
—Don Manuel Garretón Walker.
—Don Eduardo Frei Montalba.
—Don Sergio Irarrázabal Concha.
—Don Rafael Irarrázabal.
—Don Luis Díaz Garcés.
—Don Ignacio Palma Vicuña.
—Don Luis Díaz Errázuriz.
—Don Pablo Larraín Tejada.
—Don Joaquín Irarrázabal.
—Don Carlos de Castro Ortúzar.
—Don Camilo Prieto Concha.
—Don José Luis López Ureta.
—Don Juan Errázuriz E.
—Don Carlos Errázuriz Mena.
—Don Enrique Swimburn Izquierdo.
—A la capital el señor Miguel Bassaure y señora Sabina G. de Bassaure.
—De Santiago don Mariano Montero K.
—A Chillán se ha dirigido la señora Rosa de Dalidet y su hija Hortensia.
—A Lota el señor Raúl Henry R.
—De Tomé a Muichén la señora Auristela Bravo de Mitchell.
—A Santiago se ha dirigido el señor Fernando Fierro Alarcón.
—Ha partido a Arauco el señor Manuel Suanes y señora.
—A su fundo San Jorge el señor Raúl Galvez Lira.



ALAMBIQUE

Mujer.—Tengo puesto mi corazón en un Rolls Royce.
Marido.—Pues esa será la única parte de tu cuerpo que pondrás sobre Rolls Royce. — **Literary Digest.**

Dice "Diógenes":
Contra un hombre que ha sido arruinado por sus enemigos hay mil que han sido arruinados por sus amigos.

Ataque de grandes proporciones prepara ahora Franco

Abarcaría un frente de mil quinientos kilómetros entre Almería y los Pirineos — El general Dávila tiene hasta ahora 300 mil hombres a sus órdenes

En torno a todo este movimiento se mantiene el mayor secreto. — Ni siquiera los movimientos parciales han sido indicados. — Cierre de la frontera con Francia

SALAMANCA, 30.— (U. P.). — Un intenso movimiento de tropas, preludio de un ataque en gran escala empezó en una linea de 1500 kilometros desde los Pirineos hasta Almeria participando trescientos mil hombres al mando del general Dávila.

MADRID, 30.— (U. P.).—En la capital se oyó anoche un atronador concierto de fuego de fusilería y morteros de trincheras disparados de la Ciudad Universitaria y de la Casa de Campo, lo que se atribuye principalmente al deseo de ambos bandos de dar la evidencia de que están alertas.

Los disparos siguieron durante toda la noche. No se ha dado cuenta de novedades en otros frentes en la mañana de hoy.

SALAMANCA, 30.— (U. P.) — Después de la guerra en el frente norte se nota un fuerte movimiento de tropas que denota la proximidad de una embestida de grandes proporciones en todo un frente de 1500 kilómetros que se extiende entre los Pirineos y Almeria donde el general Dávila tiene a sus órdenes 300.000 soldados.

Se mantiene el mayor secreto en torno a este movimiento a fin de evitar cualquier indicio de conocer donde se dará la gran batalla.

Ni siquiera los movimientos parciales han sido indicados.

FRONTERA FRANCO ESPAÑOLA, 30.— (U. P.).— La obra de reconstrucción y organización de los servicios públicos de Asturias continúa rápidamente desde Bilbao. Se ha anunciado hoy que el servicio normal de trenes entre Oviedo y Sava se reanudaría mañana.

FRONTERA FRANCO ESPAÑOLA, 30.— (U. P.).— Sin advertencia previa esta tarde las autoridades nacionalistas cerraron la frontera sin permitir siquiera el paso a los periodistas por el puente internacional.

Una fuerte guardia cubre el acceso al puente en el lado español. Se cree que esta medida ha sido tomada para impedir que ciertos dirigentes gubernamentales que lograron escapar de Asturias, crucen la frontera hacia Francia.

La United Press ha sabido en fuente generalmente digna de crédito que ha habido dificultades en Bilbao y San Sebastián confirmando las noticias trasmitidas hace dos dias en el sentido de que los vascos se ponian más y más hostiles a las autoridades nacionalistas.

Noticias no confirmadas hacen saber que un violento disturbio estalló en San Sebastián y Bilbao hoy cuando la policia nacionalista trató de arrebatar a ciertos vascos prominentes acusados de complotar contra los nacionalistas. Por el momento no se tienen mayores detalles. En ciertos circulos de la frontera bien informados se dice que parece que Franco contempla un ataque contra Belchite e Hijar a fin de aliviar la amenaza contra Zaragoza.

El ataque, se dice, seria seguido de una ofensiva en dirección a Teruel y el Mediterráneo.

China no cederá en la Conferencia de Bruselas

Así lo declara el jefe de la delegación de este país, Wellington Koo.— Expresa que su país no está dispuesto a escuchar ninguna proposición de Japón

PARIS, 30.— (UP).— China irá a la Conferencia de Bruselas dispuesta a aceptar una mediación en su conflicto con Japón y al mismo tiempo resuelta a continuar la lucha hasta que Japón vuelva a respetar las promesas que hizo según el Tratado de las Nueve Potencias, declaró hoy a la United Press Wellington Koo, Jefe de la delegación China a la Conferencia.

Interrogado acerca de las informaciones que dicen que Japón está dispuesto a exponer los términos de paz entre los cuales figuraría la ocupación provisional de las provincias del norte de China y la creación de una zona desmilitarizada en torno a Shanghai, Koo declaró: "China no está dispuesta a escuchar ninguna proposición de Japón. Nosotros seguimos siendo leales a Ginebra y al Tratado de las Nueve Potencias y cualquiera proposición que se haga deberá ceñirse a esos marcos.

"La actitud de China en la Conferencia será sostener su punto de vista de que ha sido invadida en violación del Tratado de las Nueve Potencias".

PARIS, 30.— (UP).— Un vocero del Gobierno Francés declaró esta noche enfáticamente que Francia bastante ocupada como está por la situación europea, principalmente la de España, no tomará iniciativa alguna respecto del Lejano Oriente, tanto durante la Conferencia de Bruselas y no pedirá la celebración de un pacto de ayuda mutua en el Lejano Oriente, principalmente en Indo-China.

Se informó hoy en Bruselas que los franceses habían insinuado estar dispuestos a cooperar con Estados Unidos y Gran Bretaña para tratar de contener la guerra China, si otras potencias aceptasen firmar un pacto de ayuda mutua del Lejano Oriente, pero un vocero del Gobierno subrayó que M. Delbos se encuentra actualmente en Lille y no hará ora en Bruselas ningún otro diplomático francés que pudiese haber deslizado tan insinuación. Insiste el vocero en que seria extraña a las actuales intenciones de Francia.

MUNICH, 30.— (UP).— Von Neurath en un discurso pronunciado en la Academia de Jurisprudencia sobre la idea de colectivismo en la politica internacional indicó que el Reich preferiria que el conflicto chino-japonés se arreglara por negociaciones directa entre China y Japón.

Previno que la Conferencia de Bruselas seria desfavorable si trataba de mediar "con el espíritu de la última decisión de la SDN sobre el conflicto" o "juzgar como jueces entre paises combatientes".

MEJOR LUZ — MENOR CONSUMO
PHILIPS
PHILIPS
LA AMPOLLETA DE LARGA VIDA
CASA F. LOOSLI
NO COMPRE VIDRIO - COMPRE LUZ

EN JAPON HAY MOVIMIENTO PARA ROMPER LAS RELACIONES DIPLOMATICAS CON G. BRETAÑA

Lo auspicia el Consejo de Asuntos Chinos.— En él participan miembros de la Dieta, industriales y hombres de negocios

TOKIO, 30.— (U. P.). — El Consejo de Asuntos Chinos, en el que están representados el Partido Sei Yuai y otros importantes sectores politicos, aprobó por unanimidad iniciar un movimiento para romper las relaciones diplomáticas con Gran Bretaña.

El Consejo no envuelve un punto de vista de carácter oficial; no obstante en él participan prominentes miembros de la Dieta, industriales y hombres de negocios, siendo en mucho semejante al Consejo de Relaciones Exteriores de Nueva York.

El Consejo ya adoptó una resolución para culpar al Gobierno Británico por complicaciones en las relaciones internacionales. Ha acusado a Gran Bretaña de haber prestado ayuda a los chinos desde el comienzo mismo de las hostilidades mediante actos que han significado una verdadera actitud antijaponesa.

El Consejo advierte que Gran Bretaña "si no reconsidera su actitud impropia". Japón puede verse obligado a dar ciertos pasos "en una grave determinación" contra el Reino Unido.

MAS DE 21.000.000.000 DE PESETAS HA COSTADO LA GUERRA CIVIL ESPAÑOLA HASTA AHORA

Las pérdidas de vidas suman 230.000. — Franco ha hecho grandes esfuerzos para restablecer la actividad agrícola

PARIS, 30 — Al entrar la guerra de España a su 68.a semana, el estudio del costo y pérdidas de la guerra, hecho de los mejores cálculos disponibles por grupos económicos financieros neutrales y por ambos beligerantes, muestra que las hostilidades y la destrucción revolucionaria, combinadas con las pérdidas de entradas nacionales, han costado cerca de 21.000.000,000 de pesetas.

El estudio fija como sigue el costo de la guerra: destrucción de propiedades, 8.000.000.000 de pesetas; oro gastado o convertido en créditos extranjeros para la continuación de la guerra o llevado de España antes, de la guerra, 1.500.000,000 de pesetas; costo de salarios nacionales, debido a la completa paralización del trabajo, 2.000.000.000 de pesetas; entradas industriales perdidas, 1.300.000,000 de pesetas; entradas de la agricultura nacional perdidas, 2.000.000,000 de pesetas.

Las pérdidas de vidas han sido calculadas con muchas restricciones en 500.000 bajas, 230 mil de las cuales corresponden a los muertos. Cerca de la mitad de estos muertos de guerra son civiles, contando miles que han sido ejecutados por ambos bandos, por sospecharseles simpatias con el enemigo.

Sólo Madrid ha tenido pérdidas en las propiedades por 2 mil millones de pesetas, y según la estadistica oficial y municipal hasta el 2.o de octubre de este año, ha habido 2,107 civiles muertos por acción de los bombardeos en Madrid y sus suburbios y 6,316 heridos. Esto sin incluir a los menos 20.000 personas que fueron ejecutadas en los primeros días de la guerra, antes que las autoridades recuperasen el control.

A lo menos la cuarta parte de las 66 catedrales de España han recibido daños, y varias han quedado totalmente destruídas. De los 21.500.000 habitantes de España, 5.000.000 eran obreros de fábricas antes de la guerra; 800.000 de ellos están bajo las armas, pero más de 2 millones 500.000 han estado sin trabajo desde hace más de un año.

De la superficie de España, normalmente el 90 por ciento es productiva, con una superficie total de 40.138.000 hectáreas, 22.603.000 de las cuales están normalmente bajo cultivo. Los ultimos cálculos de las cosechas indican que menos de 12.140.000 hectáreas están actualmente bajo cultivo.

España producia en años normales 20.000.000 de litros de vino, pero este año se calcula la cosecha en 8.000.000. La producción normal de aceite de oliva era de 320.000 a 380.000 toneladas, y ha quedado reducida este año escasamente a 120 mil, por la escasez de trabajadores que recojan ya cosecha y muelan las aceitunas.

Franco ha hecho grandes esfuerzos por restablecer la actividad agrícola detrás de las lineas nacionalistas y ha logrado que vuelva a ser el 60 por ciento normal.

La mayor pérdida para la economía nacional ha sido la industrial. Las industrias españolas antes de la guerra tenian un capital de 48 mil 247 millones de pesetas, con un rendimiento anual de 7.237,000,000 de pesetas, pero con la excepción de las industrias de guerra, toda la industria española ha estado prácticamente paralizada durante los últimos 15 meses.

Las minas y las industrias en metal producian normalmente 986.500,000 pesetas anuales; las pesquerías, 285.000.000 de pesetas, pero ambas han sido totalmente requisads por los dos ejércitos y su producto consumido para la defensa nacional.

La nueva industria textil española, que habia aumentado a 2.500.000 husos en algodón y 700.000 husos en lana, ha sido prácticamente abandonado, y el ejército ha debido importar grandes cantidades de telas extranjeras.

ORION En Blocks, Sobres, etc.
ORION es perfección

LA CARAVANA AEREA QUE VENDRA DE EE. UU.

Pedirá ratificación de los tratados aprobados en la Conferencia de Paz de Buenos Aires

WASHINGTON 30.— La caravana aérea que irá a los países latinoamericanos para obtener la ratificación de los tratados aprobados en la Conferencia de Paz de Buenos Aires, partió a las 7.05 A. M., a Newark en viaje a Hyde Park.

La delegación será recibida por el Presidente Roosevelt.

NEW YORK 30.— (UP).— El Presidente Roosevelt declaró que la "caravana volante de mujeres norteamericanas que emprenderá la jira por América Latina en misión de paz espera visitar a Chile dentro de los próximos tres años.

Les manifestó que los presidentes del mundo comienzan a señalar a la América como el continente que ha abolido la guerra, interpretándose la declaración de Roosevelt como una ampliación de las declaraciones que hiciera en Wáshington bajo el titulo de, "América emprende activa búsqueda de la paz".

El Papa volvió a la Ciudad del Vaticano

Su Santidad terminó sus vacaciones con considerable pesar, debido a que encontró nueva salud y vigor en Castelgandolfo

CASTELGANDOLFO 30.— (UP) — Su Santidad el Papa partió a la Ciudad del Vaticano después de pasar en ésta un semestre de vacaciones.

CIUDAD DEL VATICANO 30. — (UP). Su Santidad el Papa llegó a esta a las 12.53 horas.

CASTELGANDOLFO 30.— (UP). — Su Santidad el Papa terminó sus vacaciones con considerable pesar debido a que encontró nueva salud y vigor en este parade.

Antes de partir, concedió audiencia a los jardineros de la villa.

A su llegada a Roma el Papa inspeccionará la nueva avenida que se ha abierto desde el Rio Tiber hasta la Basilica de San Pedro.

CIUDAD DEL VATICANO, 30. — (UP).— Su Santidad en su viaje a Roma pasó por la vieja calle romana Vía Appia y entró a la capital por la puerta de San Sebastián.

Su automóvil pasó lentamente por la Vía Appia encontrándose con varios nazis turistas que llevaban la swastica enarbolada en automóviles.

Los alemanes al ver al Pontifice levantaron brazos haciendos el saludo nazi.

Cuando bendijo a la multitud que se congregó en la plaza de Castelgandolfo, el Papa presentaba aspecto de buena salud y no temblaba su mano cuando se afirmó en el balcón antes de impartir la bendición.

Nueva fórmula de investigaciones en el cáncer

Descubrimiento de un profesor austriaco

VIENA, 30. —(UP). — El profesor Gerlach en una reunión de la Sociedad Médica de Viena afirmó que ha logrado descubrir el virus en la parte responsable del cáncer y que lo ha extraido de setencientos tumores.

Se ha declarado que "se espera que este sea el comienzo de una nueva era de investigaciones sobre el cáncer".

Aniversario de instituciones españolas

Fueron celebrados en la España Nacionalista

SEVILLA, 30. — (UP). — Brillantemente se celebró con diversos actos el aniversario de la fundación de la Falange Española.

BURGOS, 30. — (UP). — La España nacionalista celebró hoy el primer aniversario del "Socorro Social" que empezó sus labores en Valladolid y rápidamente se extendió a todo el país.

Hoy no sólo los niños sino también los hombres pueden llegar hasta el Socorro Social de cualquier pueblo para obtener comidas gratis, tratamientos médicos, etc.

Este mes se distribuyeron en toda España cinco millones de comidas gratis.

HERRIOT PRESIDIRA COMISION CREADA POR TRATADO de 1914

Esta comisión arreglará disputas entre gobiernos de EE. UU. y Chile

PARIS, 30. — (UP). — La Embajada Norteamericana anunció que Mr Heriot aceptó la invitación de los Gobiernos de Estados Unidos y de Chile para presidir la comisión creada por el Tratado de 1914 destinada a investigar cualquiera disputa entre los dos paises que no sea arreglada por las vias diplomáticas.

PARIS, 30. — (UP). — La Embajada de Estados Unidos anunció que M. Herriot aceptó la invitación de los Gobiernos de Chile y Estados Unidos para presidir la comisión por el Tratado de 1914 destinado a investigar cualquiera disputa de las dos partes que no sea arreglada por las vias diplomáticas.

REFORMA de los GABINETES de ESPAÑA y de CATALUÑA

Se confirma que esto se haría pronto. — Companys será reelegido en noviembre

BARCELONA, 3.— (U. P.). —Se confirma en esta en fuentes elevadas que pronto se procederia a reformar ambos Gabinetes.

Ingresarán al Gabinete Republicano, tres catalanes y uno o dos miembros de la CTN.

El nuevo Premier será probablemente Martínez Barrio o el jefe de la derecha socialista Julián Besteiro.

BARCELONA, 30.— (U. P). El Consejero Catalán de Economía Pi y Suñer asumiría la vicepresidencia del nuevo Gabinete, según cálculos autorizados hechos en esta.

El proyecto de reelegir a Companys presidente de la Generalidad y la aceptación por este se ha confirmado hoy. La reunión del Parlamento Catalán en que será elegido Companys se efectuará en noviembre.

Habría mil muertos en Damasco a causa de inundaciones

Numerosas aldeas afectadas por las aguas.—Tres mil personas sin techo

LONDRES, 30. — (UP). — El corresponsal de "The Echange Telegraph Co." en Damasco informa que hay mil ahogados y diez mil personas sin hogar a causa de las inundaciones de numerosas aldeas al noreste de Damasco.

DAMASCO, 30. — (UP). — La lista de muertos a causa de las inundaciones en la zona Noreste del pais aumenta rápidamente.

Han sido recuperados 480 cadáveres. Hay tres mil personas sin techo en la mayoría de las aldeas de Beduiois.

Provisionalmente han sido alojados en tiendas de cueros de camellos que hay en los cerros próximos.

PRESIDENCIA DE DELEGACION ITALIANA

ROMA, 30. — (UP). — Se ha declarado que en relación con las noticias dadas en Londres de que Mussolini ha cancelado el viaje del Conde Ciano a Bruselas para presidir la delegación italiana a las Nueve Potencias, que Italia nunca ha tenido la intención de enviar al conde Ciano sino al Embajador retirado, Luigi Androvani para que presidiera la delegación italiana.

NUEVO GABINETE HAY EN LIMA

Canciller fué designado el actual embajador en Chile, señor Carlos Concha

Lima, 30.- (UP) - Renunció el Gabinete. El Presidente Benavides designó un Ministerio integrado por cinco civiles y cuatro militares.

El actual Embajador en Chile, señor Carlos Concha, fué designado Ministro de Relaciones Exteriores.

LIMA, 30. — (UP). — Con excepción del señor Concha, que se encuentra en Santiago de Chile, juró a medio día todo el nuevo Gabinete.

LA CUESTION PERUANO- ECUATORIANA

QUITO, 30. — (UP). — El Canciller Larrea ha expresado que las dificultades substanciales con el Perú sobre la cuestión internacional han desaparecido gracias a la buena voluntad del Gobierno del vecino país del sur.

Méjico, Colombia y Bolivia reconocieron al nuevo Gobierno.

EE. UU. CONSTRUIRA AVIONES DE BOMBARDEO

WASHINGTON, 30. — (U P.) —El Departamento de Marina anuncia que se abrieron propuestas por la construcción de 270 aviones de bombardeo por valor de 20.000.000 de dólares.

Bombardeo japonés no se hizo

Vocero japonés anunció que las tropas niponas habian avanzado hacia Nian-

SHANGHAI, 30.— (UP).— Un vocero japonés dijo que las tropas niponas habian avanzado ligeramente hacia Nianzang pero no dió detalles.

SHANGHAI, 30.— (UP).— A las 6.50 P. M. los japoneses no han llevado a cabo el prometido bombardeo. En las bodegas están extrictamente atrincherados ciento cincuenta chinos del batallón de la muerte

SHANGHAI, 31.— (UP).— Los ciento cincuenta soldados chinos que se encontraban sitiados en las bodegas situadas a poca distancia del estero de Soochow que habian detenido valientemente el avance de los japoneses declarando que moririan antes de rendirse, comenzaron a las 4 de la mañana de hoy domingo a abandonar el recinto después que las tropas británicas levantaron la barrera de alambre de púa en torno al campo de concentración y formaron para recibir en él a los soldados del Batallón de la Muerte.

SHANGHAI, 31.— (UP).— Los 377 chinos que se habian fortificado en las bodegas de tres pisos de las orillas del Soochow, que habian resistido a los nipones, los evacuaron sanos y salvos y el edificio fué ocupado en seguida por los japoneses a los gritos de Bänzai.

ORION En Blocks, Sobres, etc.
ORION es perfección

MUERTES de SOLDADOS BRITANICOS EN CHINA

Gran Bretaña responsabilizará a los japoneses

SHANGHAI 30.— (UP).— El Cónsul General Británico informó que se responsabilizará a los japoneses de la muerte de los soldados británicos ocurrida ayer.

LONDRES 30.— (UP).— El Ministerio de Relaciones Exteriores recibió un breve informe sobre la muerte de los soldados británicos en Shanghai.

Se esperan nuevos detalles antes de decidir la acción que se tomará. No se espera que pase más allá la protesta ante Tokio.

M. Delbos había prometido apertura de la frontera francesa

Expresa el diario "L'Humanité" de París

PARIS, 30. — (UP). — El diario comunista "L'Humanité" dice que Alvarez del Vayo llegó a un acuerdo el 3 de septiembre en Ginebra con M. Delbos para no apurar la reclamación española contra la no agresión extranjera, porque M. Delbos le prometió que se reabrirían las fronteras si Italia no contestaba satisfactoriamente las proposiciones anglo-francesas en el plazo de diez dias

AUTOBUS SE PRECIPITO EN LOS ALPES

Quedaron dos muertos y varios heridos

GRENOBLE, 30. — (UP). — Un autobus con 28 pasajeros se precipitó en Revine, cerca de Saint Theoffray en la carretera de los Alpes. Hubo dos muertos y 19 heridos, cinco de los cuales quedaron graves.

INFLUENCIAS COMUNISTAS INVESTIGARA EE. UU.

WASHINGTON, 30. — (UP). — Supuestas "influencias comunistas entre los marineros norteamericanos", investigará hoy el Senado poco después de iniciado el periodo extraordinario de sesiones.

Ya se han completado las primeras medidas para la investigación.

MADERA TERCIADA
Importada y Nacional
en distintas clases y gruesos
R. HEMPEL
Concepción
Lincoyán 427 : Teléfono 461 : Casilla 900
12450

EXCURSION AL SALTO DE PILMAIQUEN HARAN AVIADORES ITALIANOS

Partirán en tren directo a Puerto Varas.—El viernes regresarán a Valdivia para volver a Santiago

El Presidente de la República ha comisionado al jefe de la Casa de la Moneda, comandante señor José Jara, para que acompañe en su viaje al sur a los aviadores italianos, quienes partirán en un tren especial directo a Puerto Varas, para hacer una excursión a Petrohue y visitar el salto de Pilmaiquén, que es una de las regiones mas hermosas de Chile y de Sudamérica. Regresarán a Valdivia el viernes para tomar el tren que los conducirá a Santiago.

A su regreso las Fuerzas Armadas les ofrecerán un cocktail en el Club Militar con asistencia de jefes del Ejército, Aviación y Marina.

20 MILLONES DE PESOS PARA LA CAJA DE LA HABITACION BARATA

Bonos se han emitido últimamente para este objeto

Se han emitido ultimamente 20 millones de pesos en bonos internos de los cuales de diez millones corresponden a cargo de los cincuenta millones de la ley que los destinaba el Departamento de la Habitación Barata; los otros diez millones están destinados también a la Habitación Barata, y se emiten en conformidad a las disposiciones legales respectivas. Ambas sumas incrementarán los fondos de la Caja de la Habitación Barata.

EL PROCESO POR EL ATENTADO DINAMITERO

El ministro señor Bernales se declararía incompetente

El ministro señor Moisés Bernales se hizo cargo del proceso contra Luis Sánchez Fierro, que le ha correspondido de acuerdo con el turno.

Tomó declaración a doña Inés Fernandois de Escobar, casa en la cual Sánchez Pizarro se mantuvo oculto.

En seguida interrogó a Sánchez Pizarro, interrogatorio que se prolongó hasta altas horas de la noche.

La señora de Escobar quedaría en libertad en vista de la mínima culpabilidad que le habría encontrado el ministro.

Existe la creencia de que el señor Moisés Bernales se declarará incompetente, en vista de que se encontraba en la sala de la Corte la cual se pretendía volar con una bomba que había colocado Sánchez Pizarro.

El ministro sumariante se negó a conceder en vista a los periodistas, declarando que no tenía interés en conversar con ellos.

EL EMBAJADOR DEL PERU DON CARLOS CONCHA FUE NOMBRADO CANCILLER DE SU PAIS

Declaración que hizo a la prensa con motivo de tal nombramiento

Oficialmente se informó a nuestro Gobierno la designación del Embajador del Perú señor Carlos Concha como ministro de Relaciones de su patria.

El señor Concha entregó una declaración oficial, que en una de sus partes dice:

"Me halaga volver a colaborar desde la Cartera de Relaciones Exteriores en la política americanista del Presidente General Benavides, cuyo amor a la paz y devoción a las normas jurídicas ha recibido en América las pruebas más elocuentes.

Por otro lado tengo que lamentar sinceramente que mi nombramiento de jefe de la Cancillería de Lima ponga término a la grata misión diplomática que he venido desempeñando cerca del Gobierno y de la sociedad chilena.

Por fortuna desde el cargo ministerial que asumiré en breve estaré en aptitud para seguir sirviendo a la política fraternal que desenvuelven lealmente los Gobiernos del Perú y de Chile de acuerdo con los sentimientos y aspiraciones de sus pueblos".

LOS RESULTADOS DEL CAMPEONATO NACIONAL DE BOX

Los vencedores de los encuentros efectuados anoche

El resultado de la semifinales del campeonato de box es el siguiente:

Peso mosca. — Arturo González, de Antofagasta venció por puntos a Jorge Figueroa, ferroviario.

Peso gallo. — Guillermo López, de Santiago ganó por K. O. al segundo round a Manuel Loyola, de María Elena.

Peso pluma. — José Vergara, de Rancagua se le declaró vencedor por puntos sobre Luis Rivera, de Antofagasta.

Peso liviano. — Alejandro Matúrana, de Viña del Mar ganó por puntos a Marcos Pizarro, de Santiago.

Medio mediano. — Enoc Ramírez, de Santiago ganó por puntos a Manuel Pineda de Quillota.

Peso medio. — Roberto Balbontín de Santiago ganó por puntos a Rosendo Herrera, ferroviario.

Peso medio pesado. — Luis Salazar de Antofagasta ganó por K. O. al primer round a Nataniel Valderrama, de Iquique.

Peso pesado.— Emiliano Espinoza de Viña del Mar, ganó por puntos a Manuel Tapia, de San Bernardo.

EL ENCARGADO DE NEGOCIOS DE CHILE EN ESPAÑA

No es efectivo que se haya movido de Madrid

"El Imparcial" dice que la prensa hace algunos días ha trasmitido noticias de París, referentes a la presencia en esa ciudad de nuestro Encargado de Negocios en España señor Carlos Morla Lynch.

Oficialmente se nos informa que el señor Morla Lynch no se ha ausentado un sólo día de Madrid. La noticia se refiere a un hijo de ese diplomático que lleva el mismo nombre.

¡NO COMPRE AUTOMOVIL!

ESPERE LA PROXIMA LLEGADA

DE LOS

CHEVROLET 1938

QUE YA VIENEN EN CAMINO

KULEKAMPFF, KNOOP Y CIA. — Casilla 60-C. - Barros Arana 460 Teléfono 1064 - Concepción

12169

La Olimpíada Universitaria de Talca

Los resultados obtenidos en esgrima

TALCA, 30.— En la olimpiada universitaria que se efectúa en Talca, hubo los siguientes resultados:

En esgrima el equipo de Concepción se clasificó campeón.

En florete se clasificó Rioja de Concepción.

En sable se clasificó Brein, de Concepción.

En espada se clasificó Latapiat.

En disco, Moreno se clasificó campeón de Chile.

En salto alto se clasificó Larin, de Concepción.— (Lorca, coresponsal).

Partieron a Concepción el presidente del Senado y el canciller

Asistirán a la Convención Conservadora

Por el nocturno partió a Concepción el presidente del Senado señor Miguel Cruchaga, con el objeto de concurrir a la Concentración Conservadora.

El canciller señor Gutiérrez Allien se dirigió en la mañana de hoy a Concepción acompañado del secretario de la Subsecretaría, señor Horacio Suárez.

20 personas intoxicadas a consecuencia de comer tortas

El Dr. Tannembau, Médico Sanitario y 20 personas más han sufrido intoxicaciones al comer tortas y pasteles en una conocida casa comercial de Santiago, la cual voluntariamente ha cerrado su sección pastelería, con el objeto de que la Dirección de Sanidad practique un análisis de las tortas, a fin de establecer la causa de las intoxicaciones.

La Fábrica de Pasteles comprometida con motivo de las intoxicaciones de varias personas cerró voluntariamente su establecimiento, hasta que los laboratorios de la Dirección de Sanidad establezcan las causas precisas. Entre los intoxicados está el Dr. annenbaum, Médico Sanitario.

A CALERA SE DIRIGIO EL MINISTRO DE HACIENDA

Regresará el martes

El Ministro de Hacienda señor Francisco Gana partió a su fundo, ubicado en Calera. Regresará el martes.

10.000 LITROS DIARIOS DE BENCINA PARA EL AUTOMOVIL CLUB DE CHILE

Entregaría la Sociedad Nacional de Petróleos de Viña del Mar. — La entrega comenzaría a regir después de 60 días de haberse legalizado el convenio

Ha quedado definitivamente finiquitado el convenio entre Automóvil Club de Chile y la Refinería Nacional de Petróleos de Viña del Mar, la cual entregará a dicha institución 10.000 litros diarios de bencina, para ser distribuida a precio especial entre sus socios.

Se informa también que la Refinería estaría en condiciones de entregar otros 10.000 litros con el objeto de que Automóvil Club los distribuya en la forma que estime conveniente, siempre que la demanda supere a la cantidad primitiva del convenio.

La entrega de bencina por parte de la Refinería comenzará a regir sesenta días después de haberse legalizado el convenio. La bencina producida por la Refinería será entregada en Santiago más o menos a $ 1.65 el litro, debiendo agregarse a esta cifra el excedente de diez centavos el litro, para que el Automóvil Club atienda a los gastos de distribución trasporte, etc.'

DESAFUERO DEL DIPUTADO Sr. EMILIO ZAPATA

No hubo desgracias personales

El Miércoles se pronunciará la Corte de Apelaciones sobre el desafuero del diputado señor Emilio Zapata, acusado por injurias al Subsecretario de Agricultura señor Eduardo Galán Nilo.

INCENDIO EN EL HOTEL ROYAL DE VALPARAISO

En el Hotel Royal de Valparaíso se produjo un incendio, quemándose un departamento. No hubo desgracias personales, pero muchos pasajeros sufrieron perjuicios en sus equipajes. El mobiliario y los pisos bajos escaparon de la acción del fuego, pero han sufrido seriamente con el agua.

A VIÑA DEL MAR EL MINISTRO DE SALUBRIDAD

Se dirigió a Viña del Mar el Ministro de Salubridad señor Cruz Coke, para atender al restablecimiento de su salud.

COMISION REORGANIZADORA de SERVICIOS PUBLICOS

Informe entregó al Gobierno

La Comisión Reorganizadora de los servicios públicos entregó al Gobierno el informe. Se refiere a los Ministerios de Hacienda, Interior, Agricultura y a la Contraloría.

Respecto al resto de la administración la comisión enviará próximamente su informe.

VISITA A ESTABLECIMIENTOS EDUCACIONALES DE TEMUCO

Hará el ministro señor Correa Fuenzalida

Se dirigió a Cautín el Ministro de Educación señor Gustavo Correa Fuenzalida. Concurrirá a la celebración del cincuentenario de las Escuelas de Cautín. Aprovechará su viaje para visitar los establecimientos educacionales de Temuco.

PROFESOR DE GINECOLOGIA DE LA UNIVERSIDAD DE B. AIRES

Conferencias sobre su especialidad, dictará

Don Edgardo Nicholson, profesor de Ginecología de la Universidad de Buenos Aires, quien llegó a Santiago dará conferencias sobre su especialidad.

A TALCA EL MINISTRO DE FOMENTO

Se dirigió a Talca el Ministro del Interior. Regresará el lunes.

CANCILLER DEL NUEVO MINISTERIO PERUANO

Fué designado el embajador señor Carlos Concha

El Embajador del Perú señor Concha ha sido nombrado Canciller en el nuevo Ministerio peruano. Entrevistado declaró que había aceptado el cargo; pero no precisó la fecha de su partida.

TRABAJOS en el CANAL de OFQUI

Sólo se ha atendido a la instalación de maquinarias.—Falta dinero para continuar las faenas

El martes se reunirán con el Ministerio de Fomento el Director de Obras Públicas, y el ingeniero señor Zanbellini, para tratar sobre el financiamiento de los trabajos del canal de Ofqui para el próximo año. Los 220.000 pesos que ha dado el Ministerio de Fomento ha servido para preparar las maquinarias y hacer la instalación de los trabajos, faltando la suma necesaria para empezar las faenas y continuarlas regularmente.

Hoy llegará don Juan Pablo de Logendio

Lo acompaña el escritor Eugenio Montes

Por vía aérea llegará a las 2.30 horas el representante del Gobierno del General Franco señor Juan Pablo de Logendio y el señor Eugenio Montes, escritor nacionalistas.

FERNANDITO SOSTENDRA TRES PELEAS EN CHILE

60.000 pesos recibirá

Fernandito firmó contrato para sostener tres peleas en nuestro país, siendo la primera con Raúl Carabantes. Fernandito recibirá 60.000 pesos de premio por las tres peleas.

COMPETENCIA DE NATACION

En la Piscina temperada competirán hoy nadadores argentinos con universitarios chilenos, en cinco pruebas.

PUGILISTAS CHILENOS IRAN AL PERU

La Federación de Box enviará pugilistas al Campeonato de aficionados que se efectuará en el Perú en el mes de noviembre próximo.

FESTIVAL AEREO EN LOS CERRILLOS

Estará a cargo de los aviadores italianos

Mañana se realizará en Los Cerrillos el gran festival aéreo que estará a cargo de los aviadores italianos quienes harán diversas y arriesgadas pruebas. Asistirán Ministros de Estado, altos funcionarios del Gobierno, del Poder Judicial y parlamentarios.

La entrada será libre para el público.

RED DE AGUA POTABLE PARA PUREN

Estudios se iniciarán

La Dirección de Obras Públicas ha informado de que los estudios para la construcción de una red de agua potable en Purén se iniciarán tan pronto como se consulten fondos en el Presupuesto de la Nación.

EL SUBSECRETARIO de AGRICULTURA SALUDO A ANITA LIZANA

Volverá a Wimbledon para casarse después

El Subsecretario de Agricultura saludó a Anita Lizana a nombre del Ministro señor Máximo Valdés Fontecilla.

Anita Lizana declaró a un diario de Santiago: "Volveré a Wimbledon para casarme después".

NO HAY CONVENIENCIA EN IMPORTAR GANADO ARGENTINO

Dice el cónsul en Bariloche

El cónsul en Bariloche señor Juan Domeyko informó al Comisario de Subsistencias que por ahora no ve la conveniencia de importar ganado argentino, en razón de que el ganado es escaso y de mala calidad. El Comisariato, por tal motivo, hará gestiones para importar ganado de más al norte de Bariloche.

PRECIO DEL KILO VIVO DE CARNE

Fijó el Ministerio de Agricultura

El Ministro de Agricultura fijó en $ 2.60 el precio medio aritmético del kilo vivo de carne, para los efectos del impuesto al ganado vacuno que se interne y que no provenga de la Argentina.

INFORMACIONES DEL CABLE

ALGUNAS CONSIDERACIONES SOBRE SALITRE DE CHILE

Hace el redactor financiero del "Evenind Standard"

LONDRES, 30 — El redactor financiero del "Evening Standard", que en las seganas recientes ha dado indicaciones del creciente interés sobre el salitre chileno, dedica dos columnas a un examen optimista acerca de la industria salitrera chilena, basada en la reducción de los costos.

Dice: "Las autoridades de la industria del salitre chileno me dijeron que si no hubiese sido por la enorme planta nueva construída por Guggenheim, para la Lautaro Nitrate, Chile habría sido borrado completamente de la industria del nitrato. Esas plantas redujeron los costos de producción hasta un grado jamás pensado hace algunos años, a pesar de que los tenedores de acciones que pusieron su dinero para las plantas perdieron alrededor de 8.000.000 de libras esterlinas, y aún hoy día las primitivas plantas con el sistema Shank producen casi la mitad del salitre chileno".

Después de revelar la baja de precios en el salitre chileno, de 46.94 dólares, en 1926, hasta menos de 20.22 dólares el año pasado, agrega: "Sin duda hay un espacio para un mejoramiento de precio para un meporamiento de precios. Los costos de producción del salitre sintético no se conocen, pero se cree que los productores del sintético desean, posiblemente, alcanzar sus precios. En tal caso, el precio del salitre natural también tiene que subir".

Luego de hacer una larga reseña de la historia de la Lautaro Nitrate como también de la personalidad y experiencia del gerente de la Compañía en Londres, Mr. Charles Gordon Fergusson, el redactor financiero del "Evening Standard", dice: "Mr. Fergusson posee una elevada opinión de la gente de Chile, especialmente de la justicia de los tribunales chilenos, y a pesar de que en Chile hay elementos extremistas, como en otras partes, me ha dicho que está convencido de que los elemetnos sanos siempre controlarán la situación política".

Las entradas del ferrocarril de Taltal

Los dividendos que repartirá esta compañía serán de un chelín por acción

LONDRES, 30.— (U. P.). — Las entradas del Ferrocarril de Taltal en el primer semestre del año en curso ascendieron a 41.015 libras esterlinas, comparada con 42.720 libras de igual período del año pasado.

De esta suma 21.080 libras se pagarán a los accionistas, lo que representa un dividendo de un chelín por acción de cinco libras, menos el impuesto correspondiente.

EMBAJADOR ITALIANO EN PARIS VUELVE A ROMA

PARIS, 30. (U. P.).— La Embajada italiana en Paris confirma que el Embajador Cerutti dejaría el cargo mañana habiendo recibido órdenes de su Gobierno de hacerlo para lo cual le ha dado un tiempo determinado.

Aunque no se ha mencionado oficialmente el viaje del Embajador, en los círculos diplomáticos e italianos de Paris, ha dado lugar a considerables comentarios hechos desde hace un año en el sentido de que no hay Embajador francés en Roma.

"LA PATRIA"

Subscripción anual	$ 95.—
Subscripción semestral	$ 50.—
Subscripción trimestral	$ 26.—
Subscripción mensual	$ 9.—

Pídalo a
Pizarreño y Fierro Redondo y Barras Gibbs y Cía.
CONCEPCION
12169—

(De la 1ª página)

Porque si el ideal como principio motor es fuente de actividad inagotable su desconección con la realidad lo desvirtúa y lo convierte en una simple ficción sin valor y sin provecho alguno.

Y nuestro Partido ha dado muestras inequívocas de que los ideales que sostiene los ha ido plasmando a través de los tiempos en una sucesión indeterminada de hechos concluyentes a favor de la República. En el primer tercio de su vida independiente fué su baluarte principal; defendió la libertad y la mantuvo. Hoy campea por los fueros de la Justicia social y no se dará reposo hasta obtener que ésta se produzca dentro de las normas que emergen de los admirables dictados de la doctrina cristiana.

Contamos, para suerte nuestra, con una doctrina que resume todas las aspiraciones y todos los anhelos de bien general; que enlaza a los hombres en los sentimientos de la fraternidad y que reserva para los fueros íntimos de nuestras conciencias un porvenir sin valor comparable; que nos invita a luchar por nuestras ideas sin otra satisfacción que la de haber cumplido con nuestro deber.

Así se explica el poder de atracción que tiene nuestro Partido sobre viejos y jóvenes. Porque se sabe que para llegar hasta él no se necesita sino estar bien inspirados y tener conciencia ciudadana.

Así se explica el éxito sin precedentes de la Juventud Conservadora que en su última concentración asombró al País con el poder de su organización y de su fuerza.

Se explica también que formen en nuestras filas esa gran cantidad de hombres de nuestro pueblo que enfervorizados por el ansia incontenible de los ideales que persiguen se apresten con nosotros para luchar y vencer, o caer vencidos. Porque no perecen los que creen y esperan.

Señores Convencionales: Los conservadores de Concepción formulan, por mi intermedio sus deseos más sinceros porque nuestro Partido salga de esta Convención más unido y poderoso que nunca".

Muy aplaudidos fueron todos los oradores

Después del Presidente Provincial ,don Hernán González, subió a la tribuna el Presidente General del Partido Conservador don Horacio Walker Larrain. La presencia del distinguido senador de la República fué saludada con una entusiasta ovación por el público, que se puso de pie en su homenaje.

En varios de sus pasajes fué don Horacio Walker Larrain cariñosamente aplaudido.

El texto de su discurso lo damos aparte.

En seguida dirigió la palabra el senador por Concepción, don José Francisco Urrejola, el texto de cuyo interesante discuso publicamos también en párrafo aparte.

Correspondió después hablar al diputado don Joaquín Prieto Concha. Su hermosa pieza oratoria la escuchó la concurrencia con profunda atención y mereció de ella aplausos entusiastas.

El Presidente Nacional de la Juventud Conservadora, don Ignacio Palma Vicuña pronunció un discurso entusiasta que mereció también cálidos aplausos, especialmente de los miembros de la Falange Nacional que le hicieron objeto de continuos homenajes.

Finalmente habló a nombre de los obreros conservadores de la provincia de Concepción, don Juan Sagredo, cuyo discurso, como los anteriores, damos más abajo.

Minutos después de las 13.30 se puso término al brillante acto con la Canción de Yungay.

LOS DISCURSOS DE LA ASAMBLEA

Damos a continuación algunos de los discursos pronunciados en la asamblea del Teatro Central.

Del diputado don Joaquín Prieto Concha

Señores:

Los Diputados Conservadores han tenido la benevolencia de designarme para que traiga la palabra de ellos a esta Asamblea máxima del Partido.

Es esta la ocasión de ponernos en contacto con nuestros correligionarios y con la opinión pública en general, a fin de cumplir la obligación democrática dentro de la vida política de un Partido, de rendir cuenta de sus actos, de sus pensamientos y de sus procedimientos, ante quienes nos elevaron a los cargos de responsabilidad que hoy día ocupamos. Es lo que voy a hacer a nombre de mis colegas de partido en la Cámara de Diputados.

Cinco años de vida parlamentaria desde la última Convención del Partido, después de un período revolucionario en que el país había perdido la costumbre y el hábito del ejercicio normal y continuo de los resortes constitucionales y legales; cinco años en que hemos debido improvisarnos en las luchas del Congreso, que desconocía la mayor parte de nosotros, y en que hemos tenido que soportar los más rudos ataques de nuestros enemigos que siguiendo vieja táctica siempre quisieron herir la resistencia más fuerte, el baluarte más firme de los hombres que en este país se han agrupado a nuestro lado para defender el orden, la autoridad, la correcta administración pública, las ideas, el espíritu, la fe y la religión contra la fuerza y el despotismo sectario.

No fuimos al Congreso con compromisos políticos con el gobierno entonces recién elegido. No fuimos al Congreso a apoyar al hombre, al ciudadano, que en ese momento había sido elevado al cargo de presidente de la República. Ni fuimos a apoyar un Ministerio ni una combinación política determinada.

Fuimos al Congreso a apoyar y defender algo que es más que los hombres, llámense estos Presidente de la República o Ministros, algo que es más que una situación política de derecha, de centro o de izquierda. Fuimos al Congreso a defender algo muy superior, algo sobre lo cual descansan las ideas, se levantan los Partidos Políticos, pasan y se suceden los hombres en el Gobierno. Fuimos a defender los cimientos mismos del edificio social, la existencia misma de las instituciones legales por las cuales debíamos regirnos y que habían sido olvidadas, desconocidas y vejadas por los Gobiernos que habían regido al país durante los últimos años.

Como políticos, y dentro del terreno político donde debíamos actuar, nada sacábamos con engolfarnos o dejarnos llevar por la crítica fácil de la situación penosa en que se encontraba el país. Cesantía inmensa de los primeros años en que nos iniciábamos en nuestras tareas, miseria y hambre de un gran número de hombres, de mujeres y de niños, paralización de nuestras principales industrias, restricción del comercio y de la navegación, desorganización de nuestras finanzas, déficit de los presupuestos, paralización de las obras públicas, indisciplina administrativa... Tales eran los rasgos salientes de la situación de penuria fiscal y nacional en que debíamos actuar.

No podíamos sumarnos al coro de los que hacían crítica fácil, suversiva y demoledora.

No podíamos seguir ese camino donde con tanta facilidad se cosechan aplausos con sólo declamar demagogia. No podíamos seguir ese camino donde por extraña paradoja, siempre se encuentran, el agitador que enardece y levanta a las masas predicando odios y pasiones, con el hombre tímido, sin valor ni imaginación, al cual toda solución le parece exagerada o criticable.

Nuestro nombre mismo de Partido nos daba la pauta. Partido Conservador. Debíamos conservar con energía; con patriotismo, en forma constante e implacable una conquista; que acababa de hacer el país: las instituciones legales de un régimen constitucional y democrático del gobierno.

Sobre esta base hubimos de enfrentarnos a la realidad de los graves problemas pendientes, para buscar soluciones dentro de las escasas posibilidades económicas del momento.

Hay en el fondo de todos nuestros problemas sociales, políticos o económicos, dos focos que es necesario atacar siempre al mismo tiempo. Uno fisiológico, de raza, de salud, y otro económico, de producción.

Raza y producción son nuestros problemas fundamentales.

Nada sacamos con atender uno solo de ellos si descuidamos el otro. Jamás mejorará por ejemplo el salario real del obrero si desatendemos la producción: jamás mejorará la producción si desatendemos el salario.

Por eso podemos decir que los problemas fisiológicos, los problemas de la nutrición, de la salud y de la higiene, que constituyen hoy día temas constantes de discusión enardecida y plataforma de ataques de ciertos sectores de izquierda, no son únicamente problemas de medicina.

Como no son tampoco únicamente económicos, los problemas de la producción.

La interdependencia de las soluciones sociales y económicas no pueden ser desconocidas por nadie. Es un principio elemental y de buen sentido. Sin embargo, tanto de derecha como de izquierda, recae siempre airada y acerba sobre cada uno de estos problemas en sí mismos, aisladamente, y no sobre el conjunto de ellos como debía ser.

En esas condiciones y navegando cinco años en un mar agitado por los descontentos de buena o de mala fe, la representación conservadora ha podido sin embargo hacer obra constructiva sin abandonar en ningún momento el concepto filosófico y cristiano de su doctrina.

Enumerar todos los proyectos que ha presentado o en que ha colaborado sería largo y fatigoso. Pero ahí están los proyectos de ley, hoy realidades en marcha, de la Caja de la habitación redactado y propiciado ante el Senado por nuestro correligionario don Alejo Lira Infante, ley que ha venido a cumplir una obligación impostergable del Estado de procurar habitación higiénica y barata al obrero y al empleado.

Ahí están todas las leyes sobre construcción de hospitales, gracias a las cuales ya se levantan y se seguirán levantando a través del país, una verdadera red coordinada y científicamente dispuesta de establecimientos de salud. A estas leyes le prestaron colaboración y las defendieron ante las Cámaras hombres de las filas del Partido Conservador.

También podemos inscribir con legítimos orgullo entre las leyes que tienen un doble carácter social y económico la de colonización agrícola. En la Cámara de Diputados fué defendida en forma elocuente y con profundos conocimientos en la materia, por nuestro amigo y correligionario don Leoncio Toro.

Y si quisiera seguir enumeranda, podría señalar, cómo cada una de las leyes de importancia que se han dictado por las Cámaras tienen inscrita en su historia fidedigna, para usar las expresiones de nuestro Código Civil, la palabra ilustrada y sincera de algún Diputado o Senador Conservador que ha explicado y defendido en su oportunidad el proyecto.

Fomento de las Industrias, Reorganización Salitrera, Obras Públicas, plan de caminos, construcciones escolares, Caja de Crédito Minero, Caja de Crédito Industrial, nuevos recursos para las Municipalidades son algunas de las leyes que forman la página nutrida y positiva del trabajo que ha desarrollado en el Congreso la representación Conservadora.

Pero no quisiera terminar esta enumeración sin un recuerdo muy especial para el hombre de nuestras filas que con conocimientos científicos notables, y con visión de estadista, ha abordado por medio de un proyecto de ley, el problema más grave que enfrenta hoy el país: el problema de nuestra raza, el problema de la salud misma de nuestra población.

El Doctor Cruz Coke ha puesto en el tapete de la discusión de las Cámaras su proyecto de medicina preventiva. Se trata del primer ensayo serio para abordar un problema que debe preocupar a todos los hombres públicos de este país ya que está en relación con el indispensable aumento de la población y la conservación del vigor y la fuerza de nuestra raza. Son ideas de avanzada social que la representación conservadora acogió con interés y entusiasmo, pues, con ellas, cumplía mandatos del programa del Partido y de su propia conciencia.

Y ya que hago recuerdos de hombres de nuestras filas, no debo pasar adelante sin asociar a ellos a nuestro querido y estimado Vice Presidente del Partido don Miguel Cruchaga Tocornal. En forma callada, y sin ostentación, como todo lo que hace siempre el señor Cruchaga, ha trabajado durante cuatro años desde el Ministerio de Relaciones Exteriores en una obra de la mayor importancia y trascendencia para nuestro país, los Tratados Internacionales, y los Tratados de Compensación. Gracias a ellos funcionan y se mueven los engranajes de esta complicada maquinaria del comercio internacional, de la cual todos disfrutan y muy pocos conocen. De ellos depende la prosperidad y la riqueza de este país esencialmente productor de materias primas; son la obra del señor Cruchaga Tocornal y son por lo tanto obra Conservadora.

Pero todo este trabajo legislativo, que como véis Sres., ha sido considerable y efectivo, no habría podido hacerlo el Partido Conservador por medio de sus parlamentarios y dirigentes, sin robustecer el principio de autoridad sobre el cual descansa la confianza pública en un gobierno.

No es posible ninguna solución económica por más acertada e inteligente que sea, no es posible ninguna solución de carácter social por más sentidas y necesarias que sean las medidas que deban tomarse, no es posible aun disfrutar de la libertad que dignifica la personalidad humana sin un gobierno que disponga de autoridad.

Más que en otros tiempos, la historia que hoy día estamos viviendo, prueba esta necesidad. Donde no ha habido autoridad, pereció la libertad.

Quiero traer hasta aquí, un recuerdo histórico, un elocuente y muy triste recuerdo histórico.

En marzo de 1935, cuando se preparaban las elecciones generales de España, hubo un mitin monstruo en Madrid. En él habló el líder derechista Gil Robles. Y habló de la Autoridad, de la utoridad así con mayúscula, de la autoridad como principio indispensable de gobierno: y fué aclamado y vitoreado largo rato por la multitud.

Sus palabras eran producto de la emoción sincera del hombre de gobierno que vé y necesita de autoridad para poder salvar las instituciones democráticas que perecían y para poder hacer obra de un buen gobierno. Son una lección que siempre vale la pena recordar y por eso las voy a repetir aquí.

"Pero será inútil dijo Gil Robles todo el aumento de las fuerzas del ejecutivo, no se logrará la definitiva autoridad si no hay una voluntad de mandar, un desea de mandar, una voluntad firmísima de poner al Estado por encima de las clases y de los intereses, por encima de los poderosos y de los humildes, imponiendo el imperio de la ley, sosteniendo el poder público a raja tabla, cueste lo que cueste y caiga quien caiga". Dice la relación que el público en ese momento puesto de pie aclamaba al orador.

Pero el pueblo español que quería autoridad y aclamaba a un caudillo cuando la solicitaba, fué abandonado por los hombres que en ese momento tenían la responsabilidad de gobernar y de defender las instituciones. Dejaron estos que hiciera su obra el demagogo, dejaron que la prensa calumniara, injuriara y delinquiera, entregaron el mando a un político débil y tímido que en apariencias a nadie perjudicaba y fueron bajando poco a poco las instituciones por la misma escala por donde han descendido ya, hasta perecer, tantas democracias.

Lo demás ya lo sabemos. Es toda la historia triste y salvaje que hoy día vive España. Pereció la libertad, la democracia y el orden por no haberse ejercido a tiempo la autoridad.

Señores: El Partido Conservador por medio de sus Diputados y Senadores, ha defendido en las Cámaras siguiendo su tradición y sus principios, de todo buen gobierno, esta arma hoy más necesaria que nunca de la autoridad.

La hemos defendido con íntima satisfacción, y con sincera

(Pasa a la página 7)

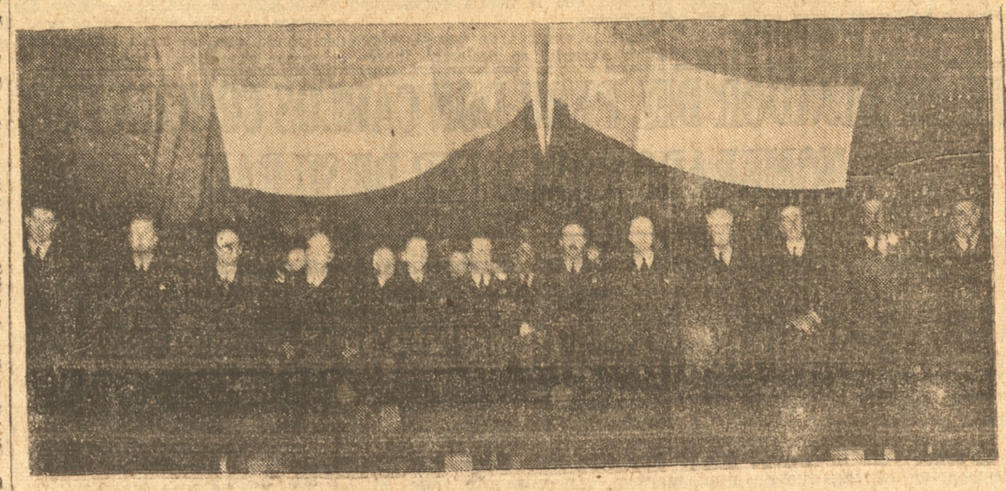

ALTAS AUTORIDADES DEL PARTIDO CONSERVADOR PRESIDEN EL ACTO

DON HORACIO WALKER LARRAIN, AYER

En la asamblea inaugural de ayer, la figura del Presidente de la Junta Ejecutiva, senador don Horacio Walker Larrain, atrajo la simpatía de la concurrencia. Por eso, cuando se levantó de su asiento para pronunciar su discurso, fué entusiasta la ovación que el público, puesto de pié, le tributó.

Y don Horacio Walker, antes de leer su magnífica pieza oratoria, saludó a todos los convencionales reunidos y tuvo palabras cariñosas para referirse a nuestra ciudad, cuna de próceres ilustres.

El ministro de Salubridad, doctor Cruz Coke envió su adhesión ayer

Afectuosa nota a don Horacio Walker que fué leída durante la asamblea del Teatro Central

Por motivos de salud no pudo venir a la Convención, como lo anticipamos ayer, el Ministro de Salubridad doctor don Eduardo Cruz Coke, por cuya circunstancia envió su adhesión al importante torneo político que se realiza en nuestra ciudad, por medio de una nota dirigida al Senador don Horacio Walker y la cual fué leída en la asamblea de ayer, lo que dió ocasión para que el público expresara su homenaje al distinguido Secretario de Estado.

La nota en referencia dice así:

Santiago, 29 de octubre de 1937.

Señor don Horacio Walker L.
PRESENTE

Mi distinguido Presidente y amigo:

Como se lo manifesté personalmente, le ruego sea el intérprete de mi homenaje más afectuoso para todos los miembros de la Convención a la cual siento tanto no asistir por las razones que le expliqué.

Más que nunca la unión de la gran familia conservadora se presenta como el principal factor de órden, de bienestar y de progreso en el país.

Hago votos por que la Convención sea la expresión de un paso más en la marcha ascendente del Partido.



Lo saluda afectuosamente su amigo de siempre.

Eduardo Cruz Coke.

En Blocks, Sobres, etc.
ORION ORION es perfección

REUMATISMO

Cuando el reumatismo hace su aparición, es el momento de combatirlo INTERNAMENTE



Los dolores sordos, desesperantes, las punzadas repentinas que se sienten al hacer cualquier movimiento, la hinchazón y rigidez de las coyunturas, indican un mal estado de salud motivado por venenos e impurezas, tales como el exceso de ácido úrico, que no han sido eliminados de la sangre.

Los cristales de ácido úrico se alojan en las coyunturas e irritan los tejidos con sus aristas afiladísimas. Un medicamento que obre internamente, facilitando la eliminación de esas substancias nocivas, es lo indicado para combatir el reumatismo.

Por este motivo, las Píldoras De Witt para los Riñones y la Vejiga son convenientes en estos casos. Estimulan los riñones—principales órganos de eliminación—y por este medio contribuyen a librar el organismo de los referidos venenos.

Tome las Píldoras De Witt para los Riñones y la Vejiga, si le aquejan los dolores reumáticos. Conocidas y apreciadas en todas partes del mundo, las Píldoras De Witt para los Riñones y la Vejiga son un medicamento digno de confianza, pues no perjudican ningún órgano. Adquiera hoy mismo un frasco en cualquier farmacia.

Fórmula:—A base de extractos medicinales de Pichi, Buchú, Enebro y Uva Ursi como diuréticos y Azul de Metileno como desinfectante.

MARCA REGISTRADA
Píldoras DeWITT
PARA LOS RIÑONES Y LA VEJIGA

"Las Píldoras De Witt legítimas no se venden sueltas".

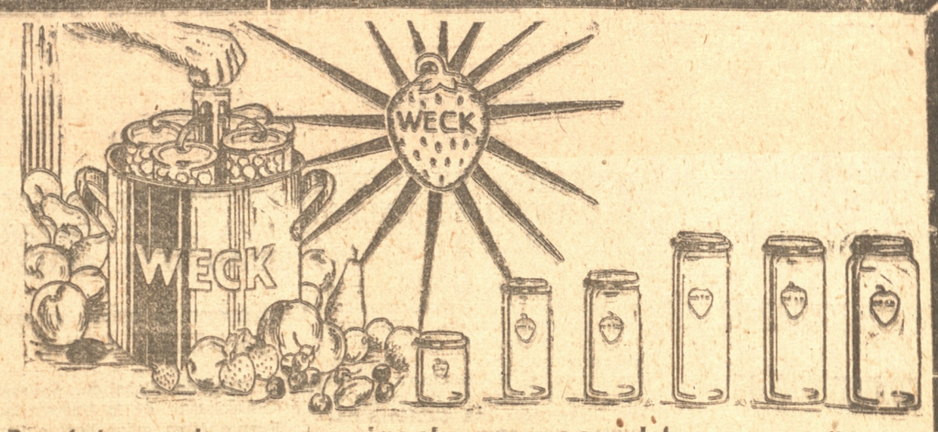

Para la temporada que se aproxima ofrecemos un completo y nuevo surtido de
Frascos y Artículos para Conservas
de la afamada marca
"WECK"
BADE-DUPLEX y BALL
Importados y Nacionales
Además toda clase de repuestos, gomas, resortes, tapas, marmitas, etc., etc
Visite nuestra Sección Casa y Cocina
M. Gleisner & Cia. Ltda.
12169—

"Entremos, pues, a esta Convención General con el decidido propósito de salir de ella, más unidos y más organizados"

Palabras del presidente general del Partido Conservador don Horacio Walker Larraín, en la asamblea de ayer

Antes de iniciar su discurso, el Presidente del Partido Conservador don Horacio Walker Larraín, en su carácter de tal, expresó a los conservadores de Concepción y delegaciones de todo el país, el saludo de la Junta Ejecutiva y los votos por el éxito de la convención. Grandes aplausos saludaron sus palabras.

El discurso del señor Walker Larraín, es el siguiente:

Muy grato y merecido es el homenaje que el Partido Conservador ha querido rendir a las provincias del sur del país al designar como sede de la Convención General que inauguramos a esta histórica ciudad, que evoca tantas páginas inolvidables de la formación de nuestra nacionalidad y que hoy constituye un centro de fecundas irradiaciones de progreso intelectual o industrial.

No es extraño, pues, que haya acudido a este acto el número crecido que contemplamos de abnegados servidores del Partido y de representantes genuinos de las diversas regiones, a todos los cuales dirijo, en nombre de la Junta Ejecutiva, un saludo fraternal.

Atraviesa el mundo horas de inquietud, de sacudidas internas e internacionales y de ansias de reformas.

Se quiere remover hasta en sus cimientos instituciones políticas y sociales del siglo pasado, pero no encuentra aún el siglo actual la orientación definitiva que ha de imprimir a su obra renovadora. Se ahonda, entretanto, la inestabilidad de algunos principios que se consideraban verdades consagradas para regir los sistemas o las normas de gobierno.

En las relaciones entre los pueblos, se crea un organismo para realizar en nuestra época los designios nobilísimos que enunciarán Enrique IV, y Saint Pierre en el siglo XVII; pero, a poco andar la nueva Liga, se palpa la insuficiencia e ineficacia de sus medios, y sus resoluciones resultan escritas sobre arena; lo que mueve a nuestros Cancilleres, con propósito laudable a buscar en la universalidad de la institución el tónico contra su debilidad ingénita.

En los gobiernos internos de los Estados, se ensayan sistemas en que un confusionismo de doctrina hace peligrar conquistas preciadas de la civilización cristiana.

Unos, en nombre del orden, absorben en una hipertrofia estatal los fueros y la dignidad de la persona humana y pretenden imponerle hasta una moral manufacturada en las oficinas administrativas.

Otros, en nombre de la igualdad democrática y del sistema republicano de gobierno, destruyen templos y otros tesoros culturales acumulados por siglos de civilización, matan sin forma de juicio a Obispos y Sacerdotes y a adversarios políticos y llaman rebeldes a los inconformistas con el retroceso a la barbarie.

Y no hay necesidad de aludir al experimento moscovita, exponente vivo de contradicciones entre el plan y la acción y del fracaso más rotundo de la economía materialista y socialista y de las represiones sanguinarias.

No se detendrá ese confusionismo ideológico y esa inquietud morbosa que domina los espíritus si no se llega a alcanzar la unidad de una doctrina, un concepto integral de la vida pública, y de la vida privada, en lo internacional y en lo interno; si no se reconoce en las instituciones y en los actos la supramacía de lo espiritual como elemento determinante del orden social.

Y por eso hemos venido a esta Convención a estrechar y vigorizar nuestras filas para continuar con nuevos bríos la lucha en pro de la declaración fundamental que sirve de portada a nuestro programa y que proclama la doctrina social de Cristo como suprema norma y meta de nuestras actividades cívicas y privadas.

NUESTROS PRINCIPIOS FUNDAMENTALES

Esa doctrina tiene características propias e inconfundibles, que nos señalan con precisión las funciones del individuo y de las clases, dentro de una concepción orgánica de la sociedad.

Siendo, así, importa que nuestra Partido no pague tributo a las influencias de las ideas a la moda, como es humano que ocurra a las entidades políticas, generalmente empeñadas en captar las vibraciones de la opinión, sin aquilatar su consistencia y sin discernir entre las que obedecen a causas reales o son meros fuegos fatuos de la técnica política. Así como no era aceptable que endiosáramos al hombre cuando el individualismo se mofaba de él haciéndole creer en su absurda soberanía, tampoco deberíamos consentir en que llegaran a anidar en nuestro campo las tendencias de la época de endiosar al Estado o a la sociedad a expensas de los derechos naturales e inalienables de la personalidad humana. Queremos una sociedad que sirva al hombre y nó que ahogue sus iniciativas y las expansiones de su espíritu, y concebimos al hombre nó como mero propulsor de sus personales apetitos, sino como verdadero hermano de sus hermanos. Por eso no podemos ni debemos separar la actividad económica del mandato moral; porque entonces destruiríamos el basamento mismo de nuestra concepción social.

BASES DE ORGANIZACION SOCIAL

Queremos que en nuestro derecho público y privado se dé a la familia el lugar primordial que debe corresponderle en la organización social y se reconozcan sus fueros y derechos en el terreno económico, en el educacional y aún en el político. "Siendo como es la familia —ha dicho el Código Social de Malinas— la fuente de donde recibimos la vida, la primera escuela donde aprendemos a pensar, el primer templo donde aprendemos a orar, hay que combatir todo lo que la destruye, o la quebrante, hay que alabar y estimular cuanto favorece su unidad, su estabilidad y su fecundidad".

Consecuentes con esa norma, los parlamentarios conservadores hemos impedido que se conviertan en leyes de la República los proyectos sobre disolución del vínculo matrimonial y hemos auspiciado o contribuido a dictar medidas de importancia, legislativas y administrativas, en defensa del niño y de la madre, del patrimonio de la mujer casada en general y de la formación del hogar obrero.

No sólo hemos defendido a la familia. Ningún Partido chileno ha realizado una labor más audazmente reformadora que el nuestro en favor de otro de los organismos intermedios entre el Estado y el individuo: el gobierno municipal. Pero, preciso es confesar que buena parte de esta obra descentralizadora fué deshecha por los gobiernos de dictadura, lo que nos obliga a reanudar la tarea de cerca de cincuenta años atrás.

La situación del erario público ha impedido hasta este momento adoptar la medida más efectiva para restituir a las municipalidades la autonomía que quiso darles nuestro Partido y que consiste en liberarlas del pesado lardo que las agobia al compelerlas a contribuir a diversos servicios públicos que deben pesar sobre el Estado y al impedirles así servir necesidades premiosas de interés local. Nada avanzaríamos con reivindicar facultades cercenadas, si no reivindicamos al propio tiempo los medios materiales de ejercerlas.

Y, entretanto, no cometamos la injusticia de culpar a estas corporaciones de inacción, ni se diga que el país no está preparado para el ejercicio de la autonomía regional. Culpemos sólo a la impotencia financiera impuesta por leyes sucesivas.

Si queremos hacer obra de descentralización y desconcentración racional y cumplir una de las aspiraciones de nuestro programa, debemos también fomentar la asociación profesional, como una de las bases orgánicas de la economía, sin que esto implique abogar, al mismo tiempo, en el estado actual del país, por una estructuración política de carácter corporativo, que no tendría siquiera cimientos en que descansar.

A la creación socialista de la economía dirigida por el Estado, debemos oponer la economía organizada por las actividades funcionales, solo controladas en cuanto atenten contra el bien común.

Las instituciones gremiales que se han formado en nuestro país por productores y profesionales, encomiables manifestaciones de precorporativismo, son un signo de que hay terreno propicio para orientar la mentalidad nacional hacia asociaciones más amplias que agrupen a capitalistas y obreros y truequen los intentos de lucha en una convivencia cimentada en la mutua comprensión y la concordia.

Se enuncia a diario en diversos campos el propósito de incrementar la producción nacional, como el medio necesario de robustecer nuestra débil economía y como el principal camino para elevar las condiciones de vida de las clases trabajadoras. Odioso sería decir que el Partido Conservador ha demostrado, en su actuación legislativa y en el gobierno, cuan efectivamente quiere la protección a nuestras fuerzas productoras, especialmente a la industria agrícola, la más fundamental de todas. Pero ese objetivo no revistiría una forma viva, si se prescinde de aquellas fuerzas en la dictación de las leyes que más directamente las afectan como son las de orden económico y financiero. De ahí que nuestro programa suscite la creación de un Consejo Consultivo, y la obligatoriedad de su dictámen. La realización de esa idea o la representación funcional en una de las ramas del parlamento, no dependen sólo de la voluntad del legislador, sino principalmente de los esfuerzos que realicen los elementos que integran nuestras fuerzas productoras por alcanzar una estructura genuinamente representativa de sus componentes y que les permita ejercer su derecho indiscutible de concurrir en la dirección de la economía nacional.

DERECHOS Y DEBERES DE LOS PRODUCTORES

Pero, antes de alentar en esas expectativas a los hombres que en todas las esferas y en todas las actividades laboran por la prosperidad pública y por su bienestar personal, es imperiosamente necesario asegurarles que el derecho de propiedad no va a estar expuesto en Chile a los embates, directos o indirectos, de doctrinas exóticas o de soluciones de bibliotecas, desconectadas de las realidades económicas.

El Partido Conservador proclama la integridad del derecho de dominio como primordial fundamento de la estabilidad social y de los derechos del individuo; pero exige también, que en su ejercicio se cumplan los deberes que impone el interés de la sociedad y la fraternidad cristiana.

Comentando un eminente sociólogo las enseñanzas pontificias sobre tan importante materia, emplea dos símiles que, a mi ver, envuelven una feliz síntesis doctrinal: "Dios, —dice—, pudo haber asegurado a cada hombre con una cuenta de ahorro o una póliza individual —igual para todos—; pero no lo hizo así, sino que lo quiso asegurar por su trabajo bien remunerado, y si este no se hallara, por la redistribución del que tiene sobre el que no tiene; por libre transferencia de la cartilla del que esté sobreasegurado a la cartilla del que nada tiene o carece de lo suficiente. O lo que es lo mismo: Dios quiso con el agua de las riquezas fertilizar ampliamente los campos de todos los hombres, pero puso en los ricos las cabezas de riego, no para que estos detuvieran las aguas y dejaran en seco las tierras más bajas, sino para que, una vez que regaran sus propios huertos, dejaran pasar de lo sobrante a los que de ellos dependían en cuanto al uso del agua".

Luchemos, pues, por que nadie coloque compuertas a esos derrames fecundantes de que nos habla este autor; luchemos por que todos los empresarios comprendan que las remuneraciones justas, la participación en los utilidades y los demás medios de mejoramiento material de empleados y obreros, dentro de las posibilidades de cada industria son herramientas para lograr una sana redistribución y aún mayores rendimientos.

Considerables trechos se han andado en el camino del alza de los salarios, según lo comprueba la estadística, y muy de desear sería que fuera innecesaria la acción de la ley para compeler a un reajuste completo, con los crecientes costos de la vida, ya que estas intervenciones de la burocracia estatal son a menudo fuente de discordias y suelen agravar los males que se procura remediar. Pero, no olvidemos que el programa de nuestro Partido rechaza el salario—mercancía y concede, en caso necesario, el amparo de la ley para implantar todas sus soluciones de justicia.

En todo caso, con la ley o sin ella no encontrarán apoyo en nuestro campo los rezagados voluntarios en el movimiento que se palpa en pro de un mejoramiento económico de los asalariados. Ni amparo a los egoístas ni a los demagogos. La bandera conservadora no cubre bajo su prestigio secular mercadería averiada!.

OTROS ASPECTOS DE LA CUESTION SOCIAL

El salario es solo un aspecto de nuestra cuestión social y su mejoramiento no basta a resolverla. Ella es múltiple y muy honda y se adentra en las características mismas de nuestra raza y en las deficiencias atávicas de nuestro pueblo. Hay una gigantesca labor transformadora y educativa por realizar, que exige la cooperación decidida y abnegada de todas las fuerzas sociales y, especialmente, de los patrones. Es necesario penetrar en la modesta casa del obrero, en el campo, en la mina o en la gran ciudad, detenerse ante el cuadro vivo de la realidad en que vive y llevar hasta allí la acción educadora. No basta aguardar al niño bajo el dintel de una escuela; es preciso trasladarse a su hogar y en señar a los padres los rudimentos de la ciencia del vivir, e inculcarles una noción siquiera de limpieza física, de limpieza mental, de nutrición sana y económica, de cuidado y educación de sus hijos y llevarles, sobretodo una palabra de comprensión humana ante sus vicios y de amor cristiana para ayudarlos en la obra de su redención moral.

Gastemos menos en instruir bachilleres enciclopédicos y profesionales destinados a incrementar la burocracia y gastemos más en elevar el nivel moral del pueblo. Es una simple cuestión de traspaso de fondos, que lleva entuelta la salvación de una raza.

RUMBOS EDUCACIONALES

Es propicio el momento para ese traspaso de fondos, porque ya cunde en el país el eco de las críticas que durante tantos años el Partido Conservador venía haciendo en vano contra las orientaciones y métodos de la enseñanza pública. Ya se alzan voces desde otros campos que piden también se enderece el rumbo hacia una educación basada en una sólida concepción moral y en disciplina que habiliten para la formación integral de la personalidad del educando y para la lucha por la vida.

Y nosotros no debemos dejar pasar oportunidad alguna para servir nuestra aspiración de que se conceda a la educación privada el derecho que tiene a un régimen de libertad y a fijar, conforme a sus propios principios pedagógicos, sus normas y programas. Ella es el más valioso auxiliar de la acción del Estado, sobre todo en un país en que el erario público es impotente para concluir con el analfabetismo y para satisfacer las necesidades peculiares de las diversas regiones del país.

En nuestra acción parlamentaria hemos contribuido eficazmente al mejoramiento de la situación del magisterio y deseamos seguir cooperando a la dignificación de su misión nobilísima. El buen maestro, el que tiene concepto de su elevada función social, es nuestro mejor aliado, y debemos protegerlo contra las camarillas secretas que tan a menudo le arrebatan su derecho al ascenso, mediante alambicados procedimientos que escapan a las propias jefaturas de los servicios.

Queremos que la educación pública sea un servicio nacional, abierto por igual a todos los chilenos que busquen en la función del magisterio el medio de propender, por las vías del orden, a la elevación moral, intelectual y física de las generaciones futuras.

POSICION POLITICA

Quiero decir algunas palabras sobre nuestra posición política de estos últimos años y de la hora actual.

Los partidos son organismos de carácter público, reconocidos como tales por nuestras leyes y por los reglamentos del Congreso Nacional.

Como a toda organización de interés público, no les es lícito escoger las situaciones que más les acomoden para actuar o que más fácilmente les permitan conquistar popularidad. El deber patrio los obliga en ocasiones a compartir las responsabilidades de gobiernos que no compartan los diversos aspectos de su ideología, siempre que haya algunas bases comunes sobre las cuales laborar en pro de los intereses generales.

Al asumir la Presidencia del Partido os anticipé que adheriá al axioma de que la política es el arte de realizar, en cada circunstancia, una parte del ideal y he visto compartida esta convicción por las Juntas Ejecutivas que me ha correspondido presidir.

Si comparamos la situación del país cuando lo asolaba el flagelo de dictaduras de variados matices con la situación en que hoy se encuentra, podrán palpar nuestros correligionarios que hemos realizado patrióticas jornadas en el servicio de importantes principios de nuestro programa.

Podrán palpar también que mucho ha tocado la parte más pesada en la tarea del Gobierno y de la mayoría parlamentaria de devolver al país y consolidar su régimen constitucional, el robustecer y ordenar sus finanzas, dar seguridad y estímulo a todas las actividades del trabajo, fomentar nuestro comercio exterior y mejorar nuestro crédito y nuestra posición política en las relaciones con las demás naciones, emprender obras públicas de comunicaciones y de edificaciones hospitalarias y educacionales, ampliar los beneficios de la previsión social y afrontar, con iniciativas nuevas y coordinadas, la solución de los problemas que afectan a la salud a la vida y al porvenir de nuestra raza.

Y todo se ha hecho venciendo a la oposición más enconada que registra nuestra historia política, provista de métodos de propaganda que, en su ataque a las personas, no han reconocido como límite ni siquiera las exigencias más imperativas de la ética.

No cabe dudar de que el cronista futuro hará plena justicia a los móviles patrióticos que han inspirado a la actual administración durante los cinco años de incesante bregar contra toda clase de obstáculos derivados de la situación mundial y de la situación interna.

Y al anunciar la labor realizada por el Gobierno creo cumplir un deber de justicia recordando la cooperación abnegada, leal y eficiente que le han prestado nuestros ministros de Estado, de este y de anteriores gabinetes, y nuestra representación parlamentaria en ambas Cámaras, y que constituye un palpable signo de nuestro decidida voluntad de llevar a cabo la solución de los problemas nacionales pendientes.

ELECCION PRESIDENCIAL

En muchos círculos políticos domina en estos momentos, como preocupación primordial de los espíritus, la elección de Presidente de la República que se efectuará en un año más.

Os puedo declarar que el Partido Conservador no ha contraído compromiso alguno sobre esa campaña con ningún partido ni con ningún hombre. Serenamente miramos los ajetreos prematuros y las odiosidades de grupo que se desarrollan alrededor de determinadas personas, y creemos que esas actividades no deben interrumpir la atención de las cuestiones que miran a la marcha del país.

No hemos venido a esta Convención a discutir la elección presidencial, materia que, a mi juicio, debe resolverse en su oportunidad con la debida consideración de las circunstancias que empiezan a ponerse en relieve en el campo político.

Antes que la discusión de hombres, que deben ser meros instrumentos para realizar las aspiraciones de las grandes fuerzas de opinión, nos interesa robustecer y perfeccionar la organización interna de nuestro Partido, a fin de estar en situación de influir decisivamente en la solución presidencial que mejor consulte nuestros ideales doctrinarios y los intereses generales de la República.

Entremos, pues, a esta Convención general con el decidido propósito de salir de ella más unidos, más organizados, más fuertes, más firmemente resueltos a avanzar en el camino que nos ordena nuestro programa. Así seremos capaces de realizar el destino histórico que nos señala la gloriosa tradición conservadora.

(De la página 6)

convicción, más que en defensa de un gobierno determinado, en defensa de las instituciones mismas, de la religión, de la familia y de la propiedad.

Muchos ataques hemos recibido por esta causa, pero hay ataques que honran, por venir de quien vienen, y que alientan a seguir luchando contra hombres que serán los eternos enemigos de nuestras ideas.

Y digo que serán los eternos enemigos de nuestras ideas, porque hay hombres con los cuales ninguna transacción, ni ninguna aproximación es posible.

Nuestras ideas de respeto a la dignidad humana, son y serán siempre el polo positivo, que se estrella, rechaza y se enciende en presencia del otro polo, del polo negativo, que niega tal dignidad y no respeta los atributos y derechos esenciales de la personalidad humana.

Esa doctrina polo negativo es el comunismo. La batalla contra él será eterna, como ha sido de siempre, y será eterna, la batalla del espíritu contra la materia.

Ya el Pontífice, nos lo ha dicho, en su Enciclica "Divini Redentoris" dictada para el mundo el 19 de marzo de 1937. "Así por otras partes — dice — refiriéndose al comunismo sin renunciar un instante a sus perversos principios, invitan a los Católicos a colaborar con ellos en el campo que denominan humanitarios y caritativos, proponiendo a veces cosas del todo conformes al espíritu cristiano y a la doctrina de la Iglesia. En otras además, llevan la hipocresía hasta el punto de hacer creer que el comunismo en países de mayor cultura asumirá un aspecto más calmo, no impedirá el culto religioso y respetará la libertad de conciencia. Hasta hay algunos que refiriéndose a los cambios introducidos recientemente en la legislación soviética, deducen de ellos que el comunismo está en camino de abandonar su programa de lucha contra Dios".

Y agrega: "El comunismo es intrínsicamente perverso y no se puede admitir en ningún campo la colaboración con él, por quienes desean salvar la civilización cristiana. Y si algunos inducidos al error, cooperasen a la victoria del comunismo en su país, caerán entre los primeros como víctimas de este error".

En contra de este enemigo formidable, de la civilización, de la fé y de la religión; contra este enemigo de la personalidad humana en lo que tiene de más digno y legítimo; contra esos procedimientos, iguales a los usados en otros países, y que se repiten invariables entre nosotros, hemos tenido que luchar y tendremos que seguir luchando en el Congreso.

Señores: El Partido Conservador, partido de orden, de tradición y de disciplina, ha mantenido a través de su historia, que es la historia misma de cien años de la patria, principios invariables que reposan en una filosofía y en una moral que es eterna.

Durante estos últimos cinco años de revuelta vida política que ha revivido Chile, como la han revivido también los otros países civilizados del mundo, esos principios han sufrido dura prueba, y han salido airosos de ella salvándose las instituciones y la ley como únicos instrumentos de verdadera justicia entre los hombres.

Nuestros enemigos hoy día nos acechan, y creen y esperan, que este viejo Partido Conservador baluarte inexpugnable de esos principios va a sufrir quebrantos. La convención que hoy día inauguramos les probará que esta vez, como otras, también han estado equivocados.

He dicho.

La hermosa pieza oratoria del Presidente Nacional de la Juventud Conservadora don **Ignacio Palma Vicuña** es la siguiente:

Exámen de conciencia sobre nuestro tiempo

La hora que vivimos plantea a la conciencia contemporánea problemas de gran complejidad. La inquietud social, el desorden económico, la crisis de un sistema de cultura, desplazan y desorganizan toda la jerarquía intelectual y social a que estamos acostumbrados.

Y ante ésta momentánea "pérdida de la inteligencia" que caracteriza nuestro tiempo, se sublevan los instintos y su predominio hace olvidar el destino histórico - providencial de los pueblos. Desconocido todo valor universal sólo el egoismo — deseo de conservación — se presenta como único y negativo denominador entre los hombres y los estados y las sociedades se transforman en una unión para la defensa de los egoismos más comunes.

El dinero, la clase, la raza, el estado, elevados al primer plano de importancia en medio del actual desorden de valores, empequeñecen y aplastan al más definitivo aporte del cristianismo: la dignidad de la persona humana. Y su olvido y su postergación y la necesidad fisiológica de un órden, hacen posible el establecimiento de esas sociedades mecánicas — antihumanas — que, como el facismo o el nacismo, no se inspiran en nada trascendental. Por otra parte un "humanismo materialista" que tiene su orígen en Marx, denunciando en la organización capitalista de la sociedad la pérdida por el trabajador de su substancia de hombre, crea el más peligroso de los errores de la historia al presentar, para los problemas del mundo, soluciones que responden a muchos aspectos de la realidad.

Conciente la sociedad burguesa de la impotencia del estado liberal para adoptar una actitud creadora y dar una nueva fé en el futuro se entrega para poder vivir, en brazos de dictaduras que significan el olvido de las razones de vivir.

La responsabilidad del cristiano

Frente a estos hechos, los grupos sociales que tienen la responsabilidad de mantener incólumes las conquistas definitivas de la civilización cristiana, deben hacer un examen de conciencia para pesar si han sido dignos de su vocación, y para planear cuáles deben ser, en el futuro, los métodos y las batallas que los puedan conducir al triunfo.

No nos toca a nosotros, que ya hemos adoptado una actitud, juzgar si las generaciones cristianas del país han cumplido su misión. Pienso que lo han hecho, y creo que cuando se ataca apasionadamente su papel histórico, inirando sólo la dura realidad actual, se desconoce todo lo inmenso de la labor cumplida. Se olvida que el desorden actual es producto, sobre todo, de un sistema de ideas que hace crisis y que en último y verdadero término, son las ideas las que mueven la historia. Pero la crítica se llega a justificar cuando las viejas modalidades y los hombres que las encarnan no saben ceder, oportunamente el paso.

Y en este momento en el mundo la crisis más grave y definitiva, es la profunda subversión que se produce en el orden intelectual y que tiene consecuencias inmediatas en la vida social económica y política de la comunidad. Mostrar y comprobar esta crisis económico social es caer ya en lugares comunes. Más que en todas las disquisiciones ideológicas que se podrían hacer, y que son muchas, se comprueba ella en esa íntima inquietud en que vive todo aquel que posee, porque se da cuenta que se operarán cambios fundamentales en el modo de poseer. Más que razonamientos para comprobar que al estado democrático va a suceder otro estado — como el monárquico sucedió al feudal y el democrático al absoluto — está el hecho palpable del continuo cambio y creación de organismos políticos, del permanente estado de sitio, de las violentas oposiciones intelectuales en que el Estado vejeta, pero no vive.

A los hombres que ante los hechos y los signos, las luchas y las canciones, ni oyen, ni ven, ni hacen, se les debe aplicar la frase bíblica: Ay del que tiene ojos y no ve, ay del que tiene oidos y no oye!

Un Frente Cristiano

Por esto nosotros, que consideramos al Partido Conservador más que un partido, en el significado lato de la palabra, como un Frente Cristiano en la política chilena, sentimos la obligación de aportar a estas reuniones toda la palabra nerviosa de una juventud que ve con certeza la venida de un Nuevo Orden político y social, en que deben contemplarse como conquistas definitivas las verdades trascendentales del cristianismo en el órden moral, y que sufre cuando observa que, por obra de los ciegos y de los sordos — aunque talvez sinceros,— pueden perderse por un tiempo indeterminado los derechos esenciales del hombre cristiano.

Reconocido el hecho fundamental de estar viviendo nuestra generación una profunda crisis intelectual y política, nos toca a nosotros plantear una intensa revisión de conceptos y precisar, dentro de la mayor claridad posible, los objetivos históricos hacia los cuales debemos dirigir nuestros esfuerzos.

La derrota del liberalismo

La sociedad liberal fué concebida como "una suma de individuos desatados de todos los lazos colectivos que, bajo un poder por ellos arbitrariamente condicionado mediante el sufragio universal, se conglomeran en una absoluta igualdad cuantitativa de valores individuales". De esta idea surgieron los tres principios básicos más vapuleados por la dialéctica actual: individualismo, democratismo y liberalismo.

Fundado en éste concepto de la sociedad se generó un estado con autoridad limitada y precaria, encuadrado en un terreno cuidadosamente delimitado, y del cual no se le invita a salir sino cuando es necesario solicitarle alguna ventaja material.

Declarado desde el primer momento incapaz e incompetente para todo lo que no es seguridad interna o externa, se va sin embargo acudiendo a él cada vez con más frecuencia, hasta crear ese injerto contemporáneo en que la idea liberal y el intervencionismo desordenado plantean problemas sin solución dentro del actual órden de cosas.

Sobre todo la vida económica fué considerada rigurosamente autónoma e independiente. Los grupos económicos se constituyeron fuera de la integración nacional, y oponiendo su utilidad a la utilidad social, su interés al interés de la comunidad, han creado, por la fuerza del dinero entre los hombres aislados, el hecho incomprensible para

(Pasa a la página 8)



"De esta Convención estoy cierto que resultarán días mejores para la patria"

DISCURSO DEL SENADOR DON JOSE FRANCISCO URREJOLA

El senador por Concepción, Ñuble y Arauco don José Francisco Urrejola, dijo lo siguiente:

Señores Convencionales:

Convocados por la Dirección del Partido se reunen hoy en esta ciudad los convencionales venidos de todos los puntos de la República para revisar una vez más los preceptos del Estatuto que regula nuestra colectividad política.

Esta poderosa fuerza política, la primera sin duda que encarna las aspiraciones ciudadanas, viene aquí a buscar nuevas fuerzas, nuevas inspiraciones para continuar al servicio del país, siguiendo una tradición que es más que centenaria. La historia y la vida de nuestro Partido puede decirse sin figuras de retórica, que es la historia y la vida de la República misma. Ante el ilustrado auditorio que me escucha, no necesitaré yo decir, que las bases sobre las cuales descansa la organización de la República, fueron labradas y asentadas por el Partido Conservador.

Cuando en el resto de la América las formas democráticas de gobierno no habían conseguido ahogar el caudillismo, no habían conseguido estabilizar sus instituciones, ni señalar las órbitas de acción de los Poderes Públicos y se debatían en el confusionismo, los hombres de nuestro Partido hacen de la más modesta colonia española, una nación respetable, una nación modelo.

A través de más de cien años las mejores capacidades constructivas de nuestras filas, inspiradas en el noble programa de nuestra colectividad, llevan a los Municipios y al Parlamento las sanas aspiraciones que traducidas en disposiciones legales han ido inculcando en la masa ciudadana el sentido de que la evolución y el progreso solo se consiguen dentro del respeto a las normas tradicionales, que nunca han sido incompatibles con una prudente renovación institucional.

Atraviesa hoy nuestro país por un momento difícil y grave de su historia; se encuentra solicitado por sectores que propugnan las ideologías más disolventes y extremas; se ha hecho de la propaganda ante la opinión una feria de ofrecimientos descabellados; se promete lo que a ciencia cierta se sabe que no se puede cumplir; se moteja a las viejas colectividades de órden como elementos de estagnación y de retroceso. El resultado lo conocemos todos: — hay una honda inquietud en el ambiente, hay zozobra en los espíritus más previsores, — porque esas doctrinas que a veces son inicuas en los pueblos de arraigada cultura, son siempre peligrosas en los países jóvenes como el nuestro.

En estos momentos nuestra colectividad tiene una destacada acción que desempeñar; debe ir a todos los sectores de la opinión, a poner en evidencia que el bienestar individual, que la prosperidad individual, no han sido jamás el producto de falsas promesas, que todo aquello se ha labrado con las virtudes sólidas del trabajo, de la probidad y de la economía.

Nos ha tocado vivir un momento duro; la post-guerra esparció por el mundo un concepto materialista que ha ido a chocar contra instituciones y contra conceptos seculares. La abnegación y el renunciamiento que deben informar capitalmente la marcha de las sociedades, cuyas bases son la moral cristiana, se han visto combatidas por esa ola de materialismo que amenaza con arrasarlo todo.

Frente a esos factores negativos se levanta, ayer como hoy, como dique formidable la poderosa colectividad conservadora: informa fundamentalmente su credo una doctrina milenaria que no está sujeta ni a correcciones ni a ensayos, que le abonan su victoria contra los siglos y que en estos instantes de confusionismo universal sigue siendo eterna luz y eterna esperanza para la humanidad.

Nuestra colectividad posee una vitalidad inmensa. Contemplemos cómo sube por su viejo y centenario tronco una savia nueva; sabemos muy bien su orígen; sabemos también su finalidad; comprendemos perfectamente que el amor por nuestras doctrinas sustentando en corazones juveniles produce una noble exaltación. Mucha es la obra por realizar en el país, muchos son los obstáculos que hay que vencer. Prenda de éxito en las futuras jornadas políticas es ese calor cívico y esa exhuberancia de vida de la brillante juventud que vemos retoñar en nuestros glorioso Partido.

El país deberá enfrentarse dentro de poco a una situación trascendental para su marcha futura; a nuestro Partido le corresponderá jugar un rol decisivo, podría decirse que de su esfuerzo y eficaz acción dependerá en gran parte el rumbo que tomen nuestras instituciones republicanas.

Me alienta una enorme fe, una completa certidumbre de que en estos momentos difíciles, — como en cada ocasión en que se ha necesitado para salvar al país de la cooperación del Partido, — él sabrá ofrecerle a la patria lo que más le convenga, lo que más necesite, lo que más útil le sea para que continúe desarrollando los ideales de progreso y de bienestar social dentro de las sagradas normas de la libertad y del órden.

La vida del Partido Conservador está cimentada en el órden social cristiano. Alienta en nuestras filas un principio inmortal, anima a nuestros espíritus una fuerza inconmovible. Bien sabéis, señores, que esta poderosa colectividad se guía por las luces que hace dos mil años encendieron el mundo con la única y verdadera fe, de amor, de redención y de fraternidad.

Nuestra acción política se inspira en esos principios que son inmutables, que nos prestan nueva fuerza cada día para las nuevas jornadas y que nos hacen desconocer los desalientos y desmayos.

De esta Convención estoy cierto que resultarán días mejores para la patria. Hay un anhelo general en nuestras filas de que cristalice sus resoluciones el inapreciable tesoro de las experiencias de sus hombres, que han sabido llevar al Partido al puesto de honor y a la vez de respeto que le señala la conciencia pública; y que al mismo tiempo se reafirmen los principios de justicia y asistencia sociales que reclaman las necesidades de la hora presente y que han sido señaladas por las voces augustas de León XIII y Pío XI.

La rápida evolución humana que se verifica a nuestra vista nos indica que muchos conceptos que se creyeron salvadores han hecho bancarrota, y que sólo permanecen en pié aquellos principios sólidos, que desafiando muchas veces la incomprensión y la impopularidad, han permanecido incólumes como fuentes perennes de salud y de bien.

Señores convencionales: Es para mí muy honroso tributaros en mi calidad de Senador conservador de Concepción, un cariñoso y acogedor saludo de bienvenida, y formular los votos más sinceros porque inspirándoos en las nobles tradiciones del Partido, cooperéis en la medida de vuestras fuerzas para que esta nueva Convención sea un crisol del que salgan aún más puras y brillantes, si es posible, los ideales de bien público que sustentamos los conservadores de Chile, para llevar a nuestra Patria a los altos destinos a que la llaman los innumerables dones con que ha sido favorecida por la Divina Providencia.

DESDE EL MARTES PROXIMO

PRESENTAMOS

Extraordinaria Oportunidad

TODAS NUESTRAS

RICAS SEDERIAS

con una

INCREIBLE REBAJA de PRECIOS

Fórmese una idea con este detalle:

Espumilla,	metro	$ 10.30
Popelina, Seda listada,	metro	17.60
Espumilla estampada,	metro	16.00
Crep Marrocain,	metro	14.40
Crep Saten,	metro	14.40
Otomán,	metro	20.00
Piqué de Seda,	metro	19.20
Cloqué,	metro	28.80
Crep Mouss	listado, metro	27.20
Crep Marlen,	metro	20.00
Croquignol,	metro	24.00
Mongol	dibujado y estampado, metro	27.20
Lamé	dorado y plateado, metro	48.00
Mongol	dibujado, metro	17.60
Terciopelo Chiffón,	metro	56.00
Chantín,	metro	22.40
Crep Mouss,	diagonal, metro	30.40

¡Nunca se ha visto algo tan ventajoso!

¡Venderemos hasta el último metro!

SEDERIAS "ATLAS"

Barros Arana esquina Aníbal Pinto - Edificio Martínez

Extraordinaria animación reina

Con motivo de la Convención Conservadora en ésta

Gran animación se advierte en la ciudad con motivo de la convención conservadora. Todos los hoteles, casas residenciales y de pensión se encuentran llenas, pues aparte del número propio de delegados que han acudido de diversos puntos del país, —y el cual alcanza a cerca de 400 personas— hay que contar a numerosos conservadores que de su propia voluntad han querido presenciar de cerca los detalles del importante torneo que se realiza en Concepción.

Tres sesiones de estudios son las anunciadas para hoy

Se realizarán ellas en el local del ex-hotel Cecil, a las 10, a las 15 y a las 22 horas

MAÑANA SERA LA CLAUSURA DEL TORNEO

Para el día de hoy, como actividades de la convención, hay anunciadas tres sesiones de estudios, que tendrán lugar en el local del ex-hotel Cecil, habilitado especialmente para el objeto. La hora de las sesiones serán a las 10, las 15 y las 22.

Mañana será clausurada la convención con una asamblea, en el mismo local, a las 10 horas.

A mediodía se efectuará la gran manifestación popular en la laguna de Lo Méndez.

(De la página 7)

una razón ordenada, de un poder político sometido al poder económico.

La sociedad liberal, desatando al hombre de los vínculos naturales que lo protegieron otrora, produjo como tipo normal al proletario, hombre esclavizado en lo moral a cualquier sentimentalismo de moda, en lo económico al despotismo del dinero y en lo político a la oligarquía de los más audaces, y provocó una total desintegración del Estado que nos ha conducido al nacimiento — casi como reacción natural — de los estados proletarios o totalitarios.

La solución marxista

De las consecuencias de la concepción liberal individualista dedujo Marx la necesidad de una "sociedad humana o de la humanidad socializada". Y frente al hombre del liberalismo que realizaba su perfección en la absoluta libertad, el hombre de Marx no puede considerarse fuera de una situación social e histórica determinada, sin la cual su manera de ser y su comportamiento son totalmente incomprensibles. Concebido así, el individuo pierde su importancia; la sociedad socialista lo absorbe por completo, elimina a la persona humana, disciplina mecánicamente su inteligencia, suprime la libertad del espíritu, llega en éste camino a la socialización del hombre, talvéz el más grave peligro del mundo moderno.

La sociedad socialista genera el estado proletario que, según el pensamiento leninista más puro, en su constitución definitiva no se diferenciará grandemente del estado liberal. Mientras tanto, en la primera etapa socializante, durante la dictadura del proletariado, el estado es un órgano de clase al servicio de los asalariados y destinado a oprimir a todo el que no lo sea.

La solución Totalitaria

Convencidos de la ruina del Estado Liberal y del advenimiento casi fatal del Estado Proletario, grupos burgueses de inspiración materialista han buscado una solución nueva a la crisis liberal y han iniciado el "Estado Totalitario", potencia ética, garantizador y propulsor de valores superiores a los destinos individuales de los hombres y de los grupos. Especie de divinidad panteista, "dentro del cual está todo", el estado totalitario proclama su propia metafísica, mezcla de nacionalismo, socialismo y moralismo, que es impuesto al individuo por todos los modernos medios de opresión espiritual.

Considerado en su realidad, el Estado Totalitario, destruye la autonomía de los grupos intermediarios bajo el pretexto de consagrarlos, aniquila las libertades esenciales de la persona, pretendiendo definirlas, suprime todas las instituciones sinceramente representativas al afirmar que **solo él encarna toda la sociedad.** Y al proclamar su totalitarismo, por la confusión del poder político con el económico, del poder legislativo con el ejecutivo y judicial, fusionando todo lo que la humanidad se ha demorado siglos en separar, se acerca al totalitarismo comunista y significa la más deplorable de las regresiones sociales.

La defensa de la persona humana

Reconocida ésta insuficiencia espiritual y práctica que provoca el liberalismo, el comunismo y el totalitarismo, aquellos sectores sociales que fundamentan su acción en un renovado y claro concepto de la persona humana, buscan la satisfacción de sus inquietudes en una doctrina más trascendental de la sociedad y del Estado.

Afirmar que cada persona es una totalidad concreta y autónoma, indivisible e insustituible, con característica que la particularizan, la especifican y le impiden confundirse con cualquiera otra, es oponer al concepto del hombre económico, político o religioso, al productor, al proletario o al ciudadano, la idea del **hombre integral,** con un destino absoluto, total y personal, que debe ser considerado en la sociedad y en el Estado.

La integración en la sociedad

Pero ésta persona humana no se encuentra naturalmente aislada, sino que nace y se desarrolla en grupos concretos y naturales, familia, profesión, comuna, y nación.

Y es en estos grupos, donde se opera la integración de la persona a la vida social, en una forma anterior e independiente a las primeras medidas del Estado, y donde se respetan las autonomías individuales por un conocimiento más cercano y completo de la realidad.

En el trascurso de la historia, según la época y el lugar, la integración de la persona humana en la vida social se ha realizado por diversas técnicas. En el mundo actual suena la hora en que la persona, para ver asegurada su autonomía y su integridad, debe formar parte de grupos reconocidos por el derecho positivo y el estatuto político de cada país.

Regimen Corporativo

En esta forma se da orígen a un régimen político de tipo Sindical-Corporativo, cuya modalidad concreta debe ser dictada teniendo en vista el bien común, y consultando el establecimiento de un Estado en que los grupos profesionales, científicos, sindicales o religiosos, deben tener — como tales — una representación efectiva y proporcional. De ésta manera se transforma el Estado en un órgano que expresa con exactitud los anhelos de la colectividad; en que el poder político es verdaderamente socializado, — puesto al servicio de cada persona — porque, por medio de una representación más orgánica, el ciudadano controla mejor que nunca al gobernante; y que en el aspecto económico, hace posible la realización de una economía organizada, que responde a un plan general, fácil de concebir por el estrecho contacto entre el poder y los grupos interesados.

La evolución en la libertad

Pero esta nueva constitución de la sociedad para que alcance su plenitud humana, debe ser realizada en medio de la libertad, respetando las exigencias morales contenidas en las aspiraciones democráticas. Y precisamente por ser necesarias estas premisas para la obra nueva, es que ella se va construyendo con dolor pero con firmeza, "no de otra manera como, los obreros de Jerusalem en tiempo de Nehemías levantaban las paredes del Templo con la espada en una mano y el martillo en la otra".

Con ésta natural razonada visión intelectual de lo que viene, la Juventud Conservadora se ha puesto en marcha moviendo toda la multitud de sus energías, para trabajar en Chile por la realización de un Orden Nuevo, conforme a los principios de la razón cristiana. Y tenemos confianza absoluta de que ésta construcción será ejecutada, porque precisamente lo que nos distingue de otro movimiento político producido dentro y fuera de nuestras filas, es la clara noción de la realidad con que se actúa.

El órden nuevo de tipo cristiano para tener probabilidades de ser, necesita conquistar la conciencia del pueblo en un ambiente de paz y libertad.

Papel del Partido Conservador

Y en Chile, por las condiciones históricas del país, la primera garantía para la paz, es la unidad vigorosa de las filas del Partido Conservador. Por esto nosotros, que deseamos real y sinceramente una nueva construcción política en que prime la preocupación social, y no el permanente estado revolucionario provocado por la interminable división de los grupos políticos, actuamos también sinceramente dentro de las filas del Partido Conservador.

Y lo hacemos, porque a la concepción materialista de la "querella de generaciones" nosotros oponemos la de la muchísima más verdadera y más cristiana de la "misión de las generaciones". Cada grupo humano tiene una tarea por cumplir, y cuando no la realiza totalmente se producen esos vacíos en la historia que se llenan con agitaciones revolucionarias.

Dentro de las filas del Partido hay generaciones que están terminando su tarea, y las hay también otras que se aprestan a asumir toda la responsabilidad para pro-

(Pasa a la página 9)

El Canciller y distinguidas personalidades arribaron ayer

El tren especial llegó alrededor de las 11 horas.— Venían don Horacio Walker Larraín, los ministros de Relaciones y de Trabajo y algunos dirigentes del Partido Conservador

Cerca de las 11 horas arribó el tren especial en el cual viajaban el presidente del Partido Conservador don Horacio Walker Larraín, los ministros de Relaciones Exteriores don José Ramón Gutiérrez Allende y de Trabajo don Bernardo Leighton Guzmán, el diputado don Joaquín Prieto Concha, los senadores don Arturo Ureta y don Romualdo Silva Cortés, el diputado don Luis Silva, director de "El Diario Ilustrado" y otros dirigentes.

En la Estación de los FF. CC. fueron objeto de un cariñoso recibimiento por parte de los miembros del directorio departamental conservador y de numerosos miembros de este partido que acudieron a tributarles la bienvenida.

Distinguidas personalidades de la ciudad fueron también a cumplimentar a los ministros de Estado señores Gutiérrez Allende y Leikhton.

Desde la Estación se trasladaron los ministros y altos dirigentes del Partido Conservador a sus respectivos alojamientos, para encaminarse después al Teatro Central, donde iba a verificarse la asamblea inaugural de la Convención.

ATENCIONES A LOS MINISTROS

Durante el día de ayer fueron objeto de numerosas atenciones tanto el ministro de Relaciones Exteriores señor José Ramón Gutiérrez Allende como el del Trabajo don Bernardo Leighton Guzmán. Representantes de nuestras principales actividades cumplimentaron a estos secretarios de Estado.



El ministro de Relaciones Exteriores, don José Ramón Gutiérrez Allende, que se encuentra desde ayer en nuestra ciudad

Vigor Juvenil

Cuando se nota que las fuerzas no son las mismas de antes, cuando se ha fracasado o se nota el principio de la impotencia, el hombre tiene en sus manos el remedio efectivo de ayudar a su organismo con el tónico moderno:

"TABLETAS STRONG"

Por su composición: Glicerofosfatos, Estractos glandulares, etc, reconstituyen y vigorizan el cerebro y el sistema nervioso devolviendo la virilidad al hombre agotado. Solicite folletos gratis a:

Casilla 5504 - SANTIAGO

Precio de la Leche

Para los meses de noviembre, diciembre y enero venideros será de:

LECHE EMBOTELLADA $ 1.— el litro.

LECHE A GRANEL $ 0.90 el litro.

LA COMISION DE PRODUCTORES. 12126

la última palabra!
Ungüento Monte Santo

DE TURNO
Farmacia España
de J. S. Gómez M.
B. Arana 742
Precios bajos
12124

HOTEL AITOR

Estado 45—Teléfono 84474. Santiago.

CAMBIO de dueños.— Extricta limpieza y honorabilidad.

El más central y económico cerca de Bancos y Oficinas públicas. Agua corriente caliente y fría en todas las HABITACIONES desde $ 7.—

Comida sana y abundante.

(De la página 8)

yectar los principios cristianos hacia el futuro de Chile.

Más aún, las generaciones jóvenes que militan en estas filas tienen la sensación de estar superando los límites estrechos de la concepción liberal de "Partido Político", y estar dando origen a un movimiento político, de envergadura nacional, en el que tendrán cabida todos los chilenos de buena voluntad.

Unidad y autonomía

Convencidos de la transformación fatal que debe sufrir nuestro grupo político, y de lo necesario de su total solidaridad presente para garantizar las posibilidades cristianas del futuro, nosotros afirmamos aquí, una vez más, nuestra indestructible fé unitaria. Unidad, naturalmente no significa sumisión de unos a otros. Unidad significa respeto por la autonomía necesaria para la acción de los grupos, cuando los mismos principios filosóficos universales, pueden extraerse variadas consecuencias prácticas. Dentro de ésta unidad, la Juventud es absolutamente celosa de autonomía.

El Partido Conservador fundamenta su extraordinaria vitalidad de estos momentos en que su directiva, principalísimamente su Presidente, don Horacio Walker ha tenido, con tacto psicológico y conocimiento de los hechos, ésta misma y cabal concepción de la unidad. A él ciertamente la historia le señalará, por haber sabido mantener la paz, un papel importante en el Orden Nuevo que se avecina.

Orden nuevo

Orden nuevo, no reconstrucción, porque esta es la actitud fundamentalmente distinta asumida por la actual generación que se denomina a sí misma Juventud Conservadora. Implica esta posición comprender que lo fundamental en la tarea nueva está en la mentalidad que la inspire, en la apreciación que se haga de los factores, en un nuevo modo de mirar la vida, que difícilmente puede comprender aquel que no haya bebido en el pensamiento moderno toda la gravedad de los peligros que amenazan al hombre.

A menudo se oye decir, aún por personas de talento que tienen responsabilidad en nuestra vida política, que los problemas de Chile se están abordando con criterio de solución estable. Que se han creado instrumentos de previsión, que se ha realizado una hábil política de fomento y de hacienda, que hay un resurgimiento agrícola evidente y que, para resolver la miseria de las masas — según algunos religiosos, extranjeros, observadores imparciales, la más grande del mundo occidental — basta con aumentarles su capacidad de consumo, fomentando la producción y la creación de riqueza.

Moderna Política Económica

Ciertamente que la adopción de estas medidas, como también el fomento del ahorro o la protección aduanera, todo, puede servir y desarrollar un papel, pero su trascendencia estará limitada por el reducido sector que beneficie la medida.

Lo que hoy día exige el país para restablecerse económicamente — el país que está compuesto de capitalistas y jornaleros — es la realización de una política económica de vistas lejanas, planeada desde sus comienzos con un estudio de la realidad chilena con criterio de chileno, en que cada vez jueguen más papel los grupos naturales, y en que, más que la alta rentabilidad de los negocios, se persiga un objetivo bien preciso: la defensa del hombre frente a la opresión económica, para que todos tengan las condiciones materiales, en que es posible la normal vida cristiana.

Para realizar esta política de largo vuelo, sin perder de vista, por cierto, los objetivos inmediatos, se hace necesario adoptar por los que orientan la política, actitudes nacionales que infunden confianza y provocan la paz, necesarias condiciones para la realización de un programa de gobierno en que hay que exigirle sacrificios al país.

Y el país vive un momento en que habrá de exigirle sacrificios. Sacrificios económicos, principalmente, a los de arriba, porque su standard de vida está hoy muy por encima del término medio nacional. Sacrificios también a los de abajo, que, a pesar de haber esperado vanamente, y largo tiempo, deben aún conceder un crédito de fé en que se realizarán mejoras sociales.

El imperialismo

La defensa de los intereses de la comunidad, la defensa de la economía nacional, exigen la adopción de todas aquellas medidas que persiguiendo el bien común, tiendan a aumentar la riqueza. Hoy día, parte importante del capital extranjero, que tuvo un papel decisivo en la evolución económica del país, puede ser reemplazado, pues existen elementos nacionales—las reservas de las Cajas de Previsión — capaces de sustituirlo. Es sobretodo importante reemplazarlo en cuanto representa un factor desmoralizador de nuestra disciplina cívica. La lucha contra el imperialismo, desprovista de su carácter demagógico, responde a esta necesidad política y económica de todo país que desee alcanzar su plenitud como nación.

Hoy día, además, un nuevo aspecto del imperialismo empieza a hacer su aparición con gravedad dentro de los países hispanoamericanos. Por efecto de regímenes políticos de inspiración totalitaria, los extranjeros, y casi todos sus descendientes en las primeras generaciones, militan en grupos políticos que tienen su directiva fuera de Chile, y orientan hasta sus economías privadas al servicio de ciertos objetivos que desde afuera se señalan.

Los elementos nacionalizadores

Para reaccionar contra estos hechos, para vigorizar el sentimiento nacional, se hace necesario estimular todas las fuerzas que caracterizan la nacionalidad. Por ello nosotros insistimos tan a menudo en el aprovechamiento del ejército como elemento aglutinante de la nación.

La larga paz, que se prolongará si somos fuertes, nos enseña que el ejército necesita integrarse en la vida social. Es perfectamente comprensible la posición inconfortable de todo ese elemento que es postergado, aún contra la voluntad del gobernante, porque dentro del régimen inorgánico actual, carece de una posición que realce su función educadora, que le aproveche como forjador de sentimientos colectivos, y que le impulse como creador del espíritu patriótico.

Nosotros sabemos, por personal del ejército, que ellos miran con profunda inquietud su mantenimiento al margen del pueblo, como un Estado dentro del Estado.

Por la unidad nacional

La Juventud Conservadora, en busca de motivos que unan a los chilenos, hace este llamado para tonificar todos los elementos que poseen un significado nacional.

Sólo en esta forma, elevando a la consideración popular grandes lemas de fácil comprensión, que signifiquen, más allá de los partidos, exaltación de necesidades y esperanzas de los chilenos podrá realizarse esa política de concordia tan imprescindible en momentos como los actuales, en que es necesario superar la marcha de la revolución por una rápida transformación en la paz. Nosotros creemos que en todos los grupos políticos, en la Derecha y en la Izquierda, hay hombres que comprenden esta necesidad de dar paz a los espíritus y de iniciar la realización de una empresa nacional.

Para ello se hace necesario frente a los problemas que pronto se deben abordar barrer todos los obstáculos que nos dividen, acabar con los que corrompen la vida política conquistando posiciones a fuerza de dinero, o con aquellos que, con actitudes hipócritas e interesadas, pretendan hacer olvidar pasadas opresiones dictatoriales en que han aplastado a la dignidad humana y han dividido a los chilenos.

La hora nueva

El país vive en estos momentos, instantes decisivos. La paz social, que mucho más que al restablecimiento económico se debe a la comprensión humana del Jefe del Estado, ha llegado a un punto en que las pasiones de los hombres pretenden disolverla para dar paso a la guerra.

Chile, cuyas posibilidades económicas y culturales son inmensas, necesita ser salvado de los "realistas" para no perder el sentido de la realidad. Después de la profunda crisis institucional de los últimos decenios, las fuerzas sociales, políticas y económicas, recién empiezan a integrarse en la nacionalidad. Todo lo que detenga este proceso forma parte de la anti-Patria.

Al Partido Conservador corresponde estimular esta cohesión nacional, aportando, con el dinamismo y la capacidad de sus hombres, las fuerzas morales que constituyen su más grande contribución a la política chilena, y que hoy día, renovadas, orientarán al país por el sendero de la paz, hasta la constitución definitiva del Estado que viene.

Manifestación ofreció ayer a mediodía el senador don José Francisco Urrejola



A mediodía de ayer el senador por Concepción, Ñuble y Arauco, don José Francisco Urrejola, ofreció un almuerzo en el Club Concepción a los miembros de la Junta Ejecutiva del Partido Conservador, a los parlamentarios que han acudido con motivo de la convención y a los miembros del directorio departamental de esta ciudad y un grupo de amigos.

Especialmente invitados concurrieron también el Ministro de Relaciones Exteriores don José Ramón Gutiérrez Allende y el Ministro del Trabajo don Bernardo Leigthon Guzmán.

En el momento oportuno ofreció la manifestación el senador don José Francisco Urrejola, en una hermosa improvisación que arrancó grandes aplausos.

Habló después el presidente del Partido Conservador don Horacio Walker Larraín, cuyas palabras fueron aplaudidas cariñosamente.

Finalmente, don Juan Riquelme Garay agradeció a nombre de los miembros del directorio Departamental. Su elocuente disertación fué recibida con grandes aplausos.

Las palabras del representante de los obreros conservadores de Concepción, don Juan Sagredo, son las que siguen:

"Vive el país en la hora presente una etapa trascedental de su vida política, social y económica.

Y vienen en esta época, también a reunirse en esta legendaria ciudad en una magna Convención, los delegados Conservadores de Norte a Sur del país, para enfocar los problemas más urgentes, para analizar con espíritu alto y humano, recto y patriota esta hora decisiva.

Los hombres exogitan sus ideas y teorías para resolver el pavoroso problema. Unas inaceptables; otras utópicas; unas revolucionarias; otras insuficientes.

Y he aquí, que el Partido Conservador, fiel a sus principios afronta la solución, de este problema en esta hora tristísima, en que los elementos se desencadenan contra los hombre y en que vibra su gran tradición histórica a impulsos generosos de orden y justicia.

Se ha venido predicando con insistencia desde sectores alejados de la chilenidad y empapados de la excesiva contemplación de lo que ocurre en otras latitudes, la bancarrota de los partidos políticos, la disolución y la necesidad de entregarse en brazos de regímenes totalitarios de extrema izquierda o de exagerado derechismo.

Y, he aquí, que el Partido Conservador se alza compacto y disciplinado, exento de mascarillas y rivalidades personales, libre de luchas violentas entre sectores separados por la edad o por la situación social o económica.

Señores Convencionales:

Vengo en representación de los obreros conservadores de la provincia, a ser oír su voz; traigo el mensaje de una aspiración que es página del libro de las doctrinas del Partido. La protección al obrero, la libertad de trabajo, al orden social dentro de la justicia, la preocupación constante por el alivio metódico de sus condiciones de vida, la regulación y mejor control de la aplicación de las leyes sociales para que su correcto funcionamiento permita mejorar sus ventajas.

La crisis reinante, el escaso salario, la vivienda inhabitable, el alza desmedida de los artículos esenciales para el mantenimiento de vida y la de su familia, como también el precio exorbitante de la vestimenta, el alcohol y su probervial falta de previsión hacen del obrero chileno un guiñapo humano.

Agréguese a esto la educación deficiente y malsana y las ideas disolventes que van empezoñando la mentalidad y el corazón de una juventud que debía ser el más firme pedestal sobre el cual descansara la grandeza de la Patria y sus gloriosas tradiciones.

¡Verguenza para un pueblo que proclama su grandeza, y tristeza para aquellos que aman la justicia y la caridad!

Una continuación del ya largo y fructífero desarrollo legislativo llevado a cabo por el Partido Conservador, en pro del bienestar del obrero, se impone. Su doctrina, que es doctrina de Justicia y Caridad.

Justicia y Caridad, son los dos polos sobre los cuales giran las relaciones sociales. Infúndase en la sociedad el espiritualismo cristiano con sus virtudes y abnegaciones; abrácense y dense un ósculo la justicia y el amor y la sociedad se habrá salvado.

Señores: La masa obrera conservadora de la Provincia, espera vivamente que de la realización de esta magna Convención, han de salir estructurados los problemas más urgentes que giran sobre el campo político, que inspirados nuestros dirigentes en un programa de bien público y de recta orientación política se entreguen por completo, sin un resquemor a la obra constructora de un mejor porvenir colectivo, basados en la espiritualidad, el desinterés y la justicia.

Bajo los pliegues de la gloriosa bandera del Partido Conservador, unidos en un sol haz—dirigentes y dirigidos—los obreros consevadores de la provincia aportan en esta hora solemne para los destinos de la Patria el concurso decidido de su idealismo y el acervo generoso de su patriotismo".

EXPRESION DE GRACIAS.

Damos nuestras más expresivas gracias a las personas que se dignaron asistir a los funerales de nuestra querida madre, señora **ANTONIA GUILLEN vda. DE VEGA**, (Q. E. P. D.), acto con el cual han comprometido la gratitud de **Francisco y Baldomero Vega e Isabel V. vda. de Buticofer.**

Concepción, octubre 30 de 1937



PEDIDOS DE PROVINCIAS

Pronto despacho contra reembolso. Utiles escritorio. Trabajos imprenta. Tarjetas, timbres de goma, formularios, Leyes de Empleados. Precios y muestras al solicitar.

A. L. MURRAY & Co.

CASILLA N.o 1910 — CONCEPCION

11977—

SASTRERIA

FONO 529 REYES MAIPU 400

no hay mejor que:
Ungüento Monte Santo



Sólo los neumáticos Firestone tienen todas las características extras para un largo recorrido, seguro y económico como el que exigen los automóviles modernos y rápidos.

Las cuerdas impregnadas en caucho y con cada fibra saturada y aislada con caucho, le dan un 58% de mayor duración; dos telas extras bajo la banda de rodamiento hacen que el neumático sea seguro a cualquier velocidad; diseñados científicamente para seguridad en el rozamiento, permite un mayor kilometraje con el máximo de tracción y de protección contra las patinadas. Y no cuestan más que los neumáticos corrientes!

Manténgase al día: Haga que el Distribuidor de Firestone más cercano equipe su automóvil hoy mismo con neumáticos Firestone de alta velocidad. Insista en tenerlos como equipo original en el momento de comprar su nuevo coche.

Firestone

Importadores:

HERMAN Hnos. y GASTELLU Ltda.

CONCEPCION — VALPARAISO — SANTIAGO — TEMUCO

27586—84

Bastante se avanzó en las reformas al programa y a los estatutos del Partido Conservador ayer

DOS SESIONES DE ESTUDIOS, QUE REVISTIERON GRAN INTERES, TUVIERON LUGAR EN EL LOCAL DEL EX-HOTEL CECIL.— FUE SUPRIMIDA LA ANUNCIADA PARA LA NOCHE

En el local del ex Hotel Cecil, a las 15.35 de la tarde, se inició la primera sesión de estudio de la Convencion, bajo la presidencia de don Horacio Walker Larraín y con asistencia del vicepresidente don Joaquín Prieto Concha, del ministro del Trabajo don Bernardo Leighton G., y de los secretarios señores Lucio Concha, Julio Contreras Henriquez y Samuel Rodriguez.

El amplio local, especialmente habilitado para el cómodo funcionamiento de la Convención estaba totalmente ocupado en todas sus aposentadurias y, presentaba un hermoso golpe de vista, adornado con banderas nacionales. La mesa directiva se instaló en un proscenio especialmente arreglado, de donde pudo dirigir el debate, que fué muy movido, y a ratos acalorado. Calculan..os la asistencia a la primera sesión de estudio, en más o menos 350 convencionales como minimun, pues como dejamos dicho, todos los asientos estaban totalmente ocupados y un buen número de convencionales tuvieron que permanecer de pié.

Abierta la sesión, se entró de inmediato al estudio del informe de la Comisión Informante sobre reforma al programa y estatutos del partido. Para plantear cuestiones previas sobre el orden del debate y para impugnar el informe de la comisión usó de la palabra el convencional de Santiago, don Benigno Acuña, quien pidió a la Convención, que no aprobara las reformas de la comisión relativas a la composición del directorio general, elección de candidatos, delegados de los centros de propaganda y elección de presidente provincial. A continuación del señor Acuña, usó de la palabra el señor Joaquín Irarrázaval, defendiendo el informe de la comisión y explicando los antecedentes que se habian tenido en vista para proponer las reformas contenidas en el informe.

Usaron también de la palabra el diputado por Temuco, don Fernando Varas, el delegado de Puerto Montt, señor Yuraseck, el delegado de la Novena comuna de Santiago y presidente del Centro de Propaganda Juan Enrique Concha y varios otros señores convencionales. Finalmente se entró al estudio particular del informe, artículo por artículo.

Algunos fueron aprobados por asentimiento tácito y el resto, hasta el artículo décimo, que suprime la asamblea departamental, fueron aprobados después de las respectivas votaciones, que se hicieron por el sistema económico de levantar el brazo. De las modificaciones hechas a los estatutos, una de las principales es la que suprime las asambleas departamentales, dejando si el directorio departamental, que será elegido en lo sucesivo por los directorios comunales que se reunirán con tal objeto, en un solo cuerpo, en la cabecera del respectivo departamento. También es especialmente importante la creación del cargo de presidente nacional del Partido y las mayores atribuciones que se conceden a las asambleas comunales, que serán en lo sucesivo los organismos base del partido.

Las siguientes son, en general, las reformas aprobadas en esta primera sesión de estudio:

AL PROGRAMA

Por tratarse de aspiraciones de carácter transitorio o ya realizadas o por no ser ellas propias de un Programa, se propone la supresión de los siguientes números:

ORDEN POLITICO

Los números 1.o, 10, 12 13, 18 y

Se propone también colocar bajo el número primero el número cuatro.

ORDEN ECONOMICO - SOCIAL

Suprimir el inciso 9.o, el 13 y el 14.

Bajo el título La Familia, se propone suprimir el 4.o y bajo el título La Propiedad, el N.o 5.

A LOS ESTATUTOS

II.— ORGANIZACION

I.— Redactar el artículo 2.o como sigue:

Artículo 2.o— Las autoridades del Partido son:

a) Asamblea y Directorio Comunal;
b) Directorio Departamental;
c) Presidente Comunal Departamental, Provincial y del Partido;
d) Junta Ejecutiva:
e) Directorio General; y
f) Convención General que es la suprema autoridad del Partido.

II.— Agregar como artículo 3.o uno que diga:

Artículo 3.o— Para formar parte de cualesquiera de los organismos directivos del Partido, los conservadores deberán figurar en el Rol de Contribuyentes y mantenerse al día en el pago de sus cuotas. Sólo tendrán derecho a voto los que reunan las siguientes condiciones: 1.o— Haberse incorporado al Partido con seis meses de anticipacion, a lo menos, al acto en que deseen intervenir; y 2.o— Estar al día en el pago de sus cuotas desde seis meses antes, por lo menos.

III.— ASAMBLEA COMUNAL

III.— Modificar el actual artículo 3.o, que pasa a ser 4.o como sigue:

Artículo 4.o— Habrá una Asamblea en cada una de las comunas de la República, considerándose, además, cada una de las circunscripciones en que actualmente se dividen los sectores urbanos de las ciudades de Santiago y Valparaíso. Habrá, además, Asamblea local con atribuciones de Asamblea Comunal en los casos a que se refiere el artículo...

En el actual artículo 4.

IV.— Suprimir la palabra "Comunal" después de la palabra "Asamblea", en consecuencia el artículo 4.o quedaría como sigue:

Artículo 5.o— Compondrá la Asamblea los conservadores de la respectiva comuna, inscritos en los Registros Electorales y aceptados por el correspondiente Directorio Comunal.

No se podrá pertenecer al mismo tiempo a dos o más asambleas.

V.— En el actual artículo 5.o suprimir la letra c) y agregar como atribución de la Asamblea Comunal, la elección de candidatos a diputados y la rendición de cuenta de éstos a la Asamblea, en consecuencia el artículo 5.o quedaría redactado como sigue:

Artículo 6.o— Son atribución de la Asamblea:

a) Elegir Directorio Comunal;
b) Elegir candidatos a municipales y a diputados;
c) Pronunciarse sobre la cuenta que deberán rendir los municipales y diputados al final de su período o cuando lo acuerde el Directorio Comunal, por los dos tercios de sus miembros en sesión especial;
d) Proponer al Directorio Comunal ideas conducentes a la buena marcha del Partido en la comuna.

VI.— Modificar el actual artículo 6.o estableciendo que en ausencia del presidente comunal pueden convocar a la Asamblea 10 asambleistas y establecer que si no se reuniese el primer domingo de septiembre pueden reunirse cualesquier día de dicho mes, quedando en consecuencia el artículo 6.o como sigue:

Artículo 7.o— La Asamblea Comunal, convocada por su presidente o en subsidio a pedido de 10 asambleistas, se reunirá en la cabecera de la comuna el primer domingo de septiembre de cada año o en su defecto cualesquier dia de dicho mes, para elegir su Directorio Comunal.

Deberá también, reunirse, por lo menos una vez en cada semestre, para tratar los asuntos que estos Estatutos le encomiendan.

IV.— DIRECTORIO COMUNAL

VII.— Modificar el actual artículo 7.o suprimiendo que los presidentes de centros locales sean miembros del Directorio Comunal, quedando en consecuencia el artículo 7.o como sigue:

Artículo 8.o— El Directorio Comunal se compondrá de cinco miembros, elegidos por la Asamblea Comunal.

VIII.— Modificar la redacción del actual artículo 8.o que quedaría como sigue:

Artículo 9.o— El Directorio Comunal se constituirá inmediatamente de elegido o, a más tardar, dentro de los ocho días siguientes a su elección o designación, en su caso, y elegirá presidente, vicepresidentes, secretario y tesorero.

Para estos dos últimos cargos pueden designarse personas que no sean directores y no pasaran a tener el carácter de tales por su designación para ocupar esos cargos.

La constitución del Directorio se comunicará, dentro del plazo de ocho días, al Directorio Departamental respectivo y a la Junta Ejecutiva. Si expirado dicho plazo no se hubiere comunicado su constitución el Directorio Departamental ordenará nueva constitución.

El quorum del Directorio Comunal para sesionar o para adoptar acuerdos, será de tres de sus miembros, a lo menos.

IX.— Hacer las siguientes modificaciones al actual artículo 10.

Redactar la letra a) en la siguiente forma:

a) Formar el Registro de la Asamblea:

Suprimir en la letra c) la frase "y de las observaciones que estime necesarias".

Redactar así la letra d):

d) Dar cuenta del movimiento de fondos que haya habido durante el año y enviar anualmente, al Directorio Departamental, la nomina de los correligionarios que hayan pagado sus cuotas y de las fechas de los pagos;

Suprimir en la letra f) la frase "con asistencia de dos directores a lo menos".

Agregar al mismo artículo tres nuevas letras.

Quedando, en consecuencia, el actual artículo 10, como sigue:

Artículo 11.— Corresponde al Directorio Comunal:

a) Formar el Registro de la Asamblea:

b) La dirección del Partido y los trabajos electorales de la comuna, de acuerdo con las instrucciones del respectivo directorio departamental;

c) Dar cuenta al Directorio Departamental correspondiente de la marcha del Partido en la comuna y de los trabajos realizados.

d) Dar cuenta del movimiento de fondos que haya habido durante el año y enviar anualmente, al Directorio Departamental, la nomina de los correligionarios que hayan pagado sus cuotas y de las fechas de los pagos;

e) Fijar el número de candidatos a municipales de acuerdo con el Directorio Departamental correspondiente y proponer a la Asamblea Comunal una lista de candidatos para la elección, lista que deberá contener un número triple de personas al que se acuerde presentar;

f) Reunirse a lo menos una vez al mes o cuando lo pida el Directorio Departamental correspondiente o lo soliciten, por escrito, dos miembros del propio Directorio Comunal;

g) Nombrar un delegado que, en ausencia del presidente, lo represente en el Directorio Departamental respectivo;

h) Proponer al Directorio Departamental las medidas de monestación, suspensión o separación de los asambleistas que, por faltas graves o calificadas, merezcan algunas de estas sanciones, oyendo previamente al inculpado;

i) Nombrar al Directorio Departamental en reunión con los demás directorios comunales del Departamento;

j) Nombrar en unión con los demás directorios comunales, del mismo departamento, un delegado al Directorio General;

X.— Suprimir el actual Título V, o sea, el que corresponde a "Asamblea Departamental".

LA SEGUNDA SESION DE ESTUDIO

A las 18 horas se dió comienzo a la segunda sesión de estudios dirigida por la mesa que presidió la primera sesión plenaria, entrando de inmediato a la discusión del proyecto de la Comisión informante que había quedado aprobado hasta el artículo décimo inclusive.

Abierta la sesión usaron de la palabra varios señores convencionales para defender el proyecto algunos, y otros para impugnarlos.

Prosiguiendo la discusión, se aprobó en todas sus partes a excepción del artículo 12 sobre la constitución del Directorio Departamental que quedó modificado según indicación de la delegación de Rancagua, que el este Directorio Departamental sea nombrado por los presidentes comunales del Departamento y la letra d) Art. 19 del proyecto que dice solamente: "Dirigir la acción de los parlamentarios en el Congreso".

Se había dado origen a un vivo debate en esta parte, usando de la palabra entre otros convencionales, el diputado señor Coloma y especialmente el senador don Romualdo Silva Cortés, quien expresó que los diputados y senadores formaban parte del poder legislativo, y no habia razón para poner trabas a la acción de los parlamentarios reglamentando su acción como decía el proyecto de la comisión informante, y bastaba que la Junta Ejecutiva dirigiera la acción de los parlamentarios.

Hizo ambiente la palabra del señor Silva Cortés y se aprobó en la forma como lo hemos dado a conocer.

El estudio del proyecto de la comisión informante quedó aprobado en las dos sesiones de estudios, con las modificaciones que hemos indicado hasta la letra S. del artículo 22 inclusive.

Se levantó la segunda sesión a las 20.20 horas.

Las reformas aprobadas en esta segunda sesión son las siguientes:

V.— DIRECTORIO DEPARTAMENTAL

XI.— Modificar el actual artículo 16 reduciendo a cinco el número de sus miembros y dando su elección no a la Asamblea, sino a los Directorios Comunales reunidos. Suprimir también a los delegados de Centro de Propaganda; y considerar como departamento para los efectos de este Título, el distrito Segundo y Tercero de Santiago. Quedando el actual artículo 16 como sigue:

Artículo 12.— El Directorio Departamental se compondrá de cinco miembros elegidos por los Presidentes Comunales del Departamento, que se reunirán para tal efecto en la ciudad cabecera del departamento el primer Domingo de Octubre de cada año o, en su defecto, cualesquier día de dicho mes, y de los presidentes de los Directorios Comunales o en su ausencia, de los delegados de los Directorios Comunales del departamento.

En cada uno de los distritos Segundo y Tercero del Departamento de Santiago, habrá un Directorio Departamental, para todos los efectos de estos Estatutos, incluso para la designación de candidatos.

Dichos directorios tendrán su asiento en la comuna de mayor población.

XII.— Cambiar la redacción del actual artículo 17 por la siguiente.

Artículo 13.— El Directorio Departamental se constituirá dentro de los ocho días siguientes a su elección, o designación en su caso, y elegirá presidente, vicepresidente, secretario, pro secretario y tesorero, pudiendo los tres últimos no ser directores y no pasaran a tener el carácter de tales por su designación para ocupar esos cargos.

La constitución se comunicará, dentro del plazo de ocho días, a la Junta Ejecutiva. Si expirado dicho plazo no se hubiere comunicado su constitución, la Junta Ejecutiva ordenará nueva constitución.

El presidente del Directorio será miembro del Directorio General.

XIII.— En el artículo 18 modificar su quorum cuando se trate de proposición de candidatos, quedando, en consecuencia, el actual artículo 18 como sigue:

Artículo 14.— El Directorio Departamenta podrá funcionar con un tercio de sus miembros, excepto cuando se trata de elección de candidatos o formación de listas de candidatos, caso en el cual el quorum no podrá ser inferior a la mayoría absoluta, y sus acuerdos serán adoptados por la mayoria absoluta de los asistentes.

XIV.— Hacer las siguientes modificaciones en el actual artículo 19:

En la letra a) suprimir la frase "especialmente los de la comuna cabecera".

La letra b) se modifica privando al Directorio Departamental de la facultad de formar el Registro del Partido en la comuna cabecera.

Suprimir las letras d), e) f), y g).

En la letra j) suprimir la frase "necesitarán acreditar un año de existencia activa y continua y un número de socios no menos de cincuenta, para tener derecho a representación. Modificar también la redacción del resto de esta letra. Suprimir la letra K).

En la letra l) sólo se modifica su redacción

Suprimo la letra ll).

La letra m) se modifica en el sentido de que el delegado del presidente al Directorio General, será por un año.

En consecuencia aprobado el actual artículo 19 quedaría como sigue:

Artículo 15.— Corresponde al Directorio Departamental:

a) La dirección del Partido y de los trabajos electorales en el departamento de acuerdo con las instrucciones de la Junta Ejecutiva;

b) Llevar un duplicado de los registros de los asambleistas de las comunas del respectivo departamento;

c) Llevar el registro electoral del Departamento y el cuadro completo de las elecciones efectuadas, del cual deberá enviar copia a la Junta Ejecutiva;

d) Participar en la designación de candidatos en la forma que se determina en el Titulo...

e) Reunirse a lo menos una vez al mes, o cuando lo pida la Junta Ejecutiva o soliciten por escrito tres miembros del propio Directorio Departamental o algún directorio comunal del departamento;

f) Designar los Directorios Comunales que no hubieren sido elegidos según lo dispuesto en el artículo 7.o;

g) La formación de Centro de Propaganda política, que se regirán por reglamentos especiales, aprobados por el Directorio Departamental, previo acuerdo de la Junta Ejecutiva;

h) Reorganizar y disolver de acuerdo con la Junta Ejecutiva, las asambleas o centros de propaganda, cuando lo requiera el interés del Partido.

i) Nombrar al delegado que, en ausencia del presidente, representará a éste en el Directorio General por el año respectivo.

VI.— PRESIDENTE PROVINCIAL

XV.— Se cambia el modo de designar al presidente y se fijan sus atribuciones. En consecuencia el Titulo Presidente Provincial quedaría como sigue:

VI.— PRESIDENTE PROVINCIAL

Artículo 16. — En cada provincia habrá un presidente provincial, que será designado por el presidente del Partido de entre los asambleistas de la provincia.

Artículo 17.— Corresponde al Presidente Provincial:

a) Supervigilar la marcha y organización del Partido dentro de la provincia;

b) Promover la debida organización del Partido, pudiendo al efecto citar a los Directores Departamentales. Comunales y reunir las Asambleas Comunales;

c) Promover y presidir las convenciones provinciales, debiendo procurar que ellas se celebren cada tres meses, a lo menos:

d) Impulsar ante la representación parlamentaria las iniciativas regionales:

El presidente provincial será oído por la Junta Ejecutiva en todo lo que se refiere a la organización del Partido dentro de la Provincia.

Artículo 18. — El presidente provincial deberá visitar todos los Directorios y Asambleas de la provincia a lo menos una vez al año e imponerse de la marcha de ellas, dando las normas que crea convenientes al más correcto cumplimiento de los Estatutos del Partido.

Sin perjuicio de las facultades que corresponde a la Junta Ejecutiva y a los Directorios Departamentales, el presidente provincial podrá en casos urgentes nombrar delegados temporales para los fines a que antes se ha hecho referencia.

Artículo 19.— El presidente provincial procederá en todos los casos que le sea posible oyendo a los presidentes de los Directorios Departamentales

Artículo 20.— El presidente provincial permanecerá en funciones mientras no sea reemplazado en la forma prevista por estos Estatutos.

Podrá nombrar el o los secretarios necesarios y solicitará de los diversos Directorios Departamentales los fondos que se requieran para el funcionamiento del servicio a su cargo.

XVI.— Propone agregar un Titulo especial que fija las facultades del presidente del Partido y que diría así:

VII.— PRESIDENTE DEL PARTIDO

Artículo 21.— Habrá un presidente del Partido designado en la forma que lo establece el artículo... y cuyas atribuciones son las siguientes:

a) Ejecutar los acuerdos de la Junta Ejecutiva:

b) Representar al Partido en sus relaciones con el Gobierno y con las demás entidades políticas, debiendo obrar conforme a los acuerdos de la Junta Ejecutiva;

c) Suspender provisionalmente los trabajos de los organismos dependientes de la Junta Ejecutiva;

d) Amonestar a los mismos organismos y a los correligionarios que no cumplan con sus deberes;

e) Suspender provisionalmente los acuerdos de los organismos dependientes de la Junta Ejecutiva que estime contrarios a los Estatutos o al interés del Partido, debiendo convocar a la brevedad posible a la misma Junta para pronunciarse sobre el mantenimiento de la medida; y

f) Designar a los presidentes provinciales. Debiendo recaer el nombramiento en un asambleista de la provincia.

VIII.— JUNTA EJECUTIVA

XVII.— La letra a) del actual artículo 30 modificarla en el sentido que si no se reuniese el Directorio General el primer Domingo de Junio por falta de quorum, se reuna el domingo siguiente con los que asistan.

Propone suprimir la letra c) del mismo artículo que se propone reemplazar por el artículo 1.o transitorio, que dice: "Los actuales, secretario y tesorero generales del Partido formarán parte de la Junta Ejecutiva, mientras duren en sus funciones".

En consecuencia, el actual artículo 30 quedaría como sigue:

Artículo 22.— La Junta Ejecutiva se compondrá:

a) De un presidente, de dos vicepresidentes y de seis vocales que se elegirán en la sesión ordinaria que deberá celebrar el Directorio General el primer domingo de junio o a falta de quorum el domingo siguiente con el número de directores generales que asistan. La elección se verificará inmediatamente después de leida la cuenta a que se refiere la letra f) del artículo siguiente, debiendo elegirse en primer lugar al presidente; en seguida, en una sola cedula los dos vicepresidentes; y por último, también en una sola cédula los vocales.

Cada director tendrá derecho a un voto, y podrá indicar, en su cédula, tantos nombres distintos cuantos cargos se trate de llenar. Resultarán elegidas las personas que hayan obtenido la mayoría absoluta de los votantes sin que computar para determinarla, ni los votos en blanco ni las abstenciones. Sino se obtiene votación suficiente para alguna de las designaciones, se repetirá la votación hasta que resulten llenados los cargos. Habrá si, una nueva votación libre, y, en las siguientes se circunscribirá hasta tres personas, por cada cargo en elección, de las que hayan obtenido las más altas mayorias. Cuando se produzca empate, decidirá la suerte. De los vicepresidente elegidos el que obtenga la primera mayoría ocupará el primer lugar, y, en caso de igualdad de sufragio, se procederá a sortear el orden de precedencia;

b) De un diputado y un senador elegidos por los parlamentarios conservadores de las respectivas Cámaras.

XVIII. — Propone suprimir el inciso 1.o de la letra b) del actual artículo 31 y redactarlo en la siguiente forma:

c) Celebrar convenios con las demás entidades políticas, pero todo pacto electoral deberá ser aprobado por el Directorio General del Partido. Si se trata de pactos generales para toda la República.

Si se trata de pactos que afectan a una o varias provincias o departamentos, deberán ser oídos previamente los Directorios Departamentales de las provincias o departamentos afectados.

XIX. — Agregar en la letra d) la frase "y reglamentar sus iniciativas". Quedando, en consecuencia, la letra d) como sigue:

d) Dirigir la acción de los parlamentarios en el Congreso.

XX. — Modificar la redacción de la letra c) en la siguiente forma:

c) Dictar los reglamentos de caracter general, para la constitución, funcionamiento y régimen de los organismos del Partido y para la debida aplicación de estos Estatutos.

XXI. — Intercalar las palabras "o formas" entre las palabras los plazos y por estos Estatutos; quedaría, en consecuencia, la letra j) en la siguiente forma:

j) Normar las autoridades del Partido que no se constituyeren en los plazos o formas fijados por estos Estatutos.

XXII. — Reemplazar la actual letra l) por las siguientes:

l) Resolver las reclamaciones que se formulen en contra los actos de los directorios o asambleas o de los presidentes provinciales, así como las dificultades que se susciten en o entre los organismos dependientes de la Junta Ejecutiva;

m) Aplicar las medidas disciplinarias de censura o suspensión de algún cargo directivo, a los organismos dependientes de la Junta Ejecutiva o a cualquier conservador. La suspensión no podrá durar más de un mes, pudiendo la Junta designar un reemplazante mientras aquella rija.

n) Declarar en reorganización a directorios, asambleas o centros de propaganda y convocar a nueva elección o a la formación de nuevos registros, según sea el caso.

o) Designar delegados en casos especiales, pudiendo investirlos transitoriamente de las facultades propias de los presidentes provinciales, departamentales o comunales;

p) Resolver las dudas que originen la interpretación o aplicación de los Estatutos y suplir sus vacios;

q) Organizar y reglamentar los servicios de tesoreria en todo el país y fijar las cuotas con que deben contribuir los miembros del Partido.

r) Autorizar a propuesta del Directorio Departamental la creación de Asambleas locales con las atribuciones que señalan los Estatutos a las asambleas comunales en los centros de gran importancia o extensión.

s) Citar una vez al año, a lo menos, a los presidentes provinciales, quienes podrán delegar en un miembro de algún Directorio Departamental de la provincia, a fin de uniformar la acción del Partido y conocer las necesidades regionales;

SE SUPRIMIO LA SESION NOCTURNA

La sesión de estudios anunciada para la noche fué suprimida, por lo que el estudio de las reformas continuará en las que se verificarán hoy.

Sres. Convencionales:

NO OLVIDEN UDS. QUE LOS LIBROS DE LA:

Librería y Editorial "Esplendor"

DE LA SOCIEDAD 'CULTURA CATOLICA"

CASILLA 3746 — SANTIAGO — DELICIAS 1626

Los encontrarán en todas las buenas Librerias de esta ciudad, especialmente en la:

LIBRERIA DIOCESANA

CALLE COLO COLO, N.o 520-530

Le recomendamos especialmente:

RUTTEN.— La Doctrina Social de la Iglesia	$ 4.—
AZPIAZU.— Un programa social cristiano	" 0.50
ZEGERS BAEZA.— Sobre nuestra crisis política y moral	" 0.80
LABURU.— Deberes sociales de los católicos	" 0.60
"Por qué los católicos deben rechazar el bolcheviquismo'.— Interesantes documentos pontificios.	" 0.60
CAMBO.— Las Dictaduras	" 4.—
SALAS EDWARDS, Ricardo.— Balmaceda y el Parlamentarismo en Chile' ((2 tomos)	' 30.—

Pida catálogos de nuestras ediciones. Escribanos para remitirle gratuitamente el BOLETIN BIBLIOGRAFICO.

12144—

SANATORIO DEL CARMEN (Santiago)

Tratamiento de enfermedades nerviosas y mentales, de las tomomania, alcoholismo, morfonamania, coanomania, herolnomania, etc.). Hidroterapia, Electroterapia y todos los métodos modernos de Psicoterapia, Curas de reposo y aislamiento.

Situación en pleno campo; gran parque. Numerosas dictracciones. Espléndido edificio, piezas grandes, asoleadas. Calefaccion.

Pensiones de 1.a, 2.a y 3.a clases.

El Sanatorio está a cargo de los Hermanos de San Juan de Dios y tiene la Dirección médico - técnica el Dr. Alberto Navarro, neuro - psiquiatra de las Universidades de Suiza y Chile.

INFORMES: SANTA ROSA 3060. — SANTIAGO

Fosfato MELON

Alta Solubilidad - Bajo Costo

Rendimiento Extraordinario

Si Ud. aún no lo ha ensayado

Solicite una opinión imparcial de su vecino.

DISTRIBUIDORES EXCLUSIVOS

WILLIAMSON, BALFOUR & CIA. S. A.



12152

11915—

En nuestra ciudad se encuentra el Director General de Enseñanza Industrial Argentina

Llegó antenoche, acompañado del señor Jorge Santelices Fuenzalida, funcionario de Enseñanza Industrial de Chile

Visitó ayer la Escuela de Pesca de San Vicente donde fué muy atendido

Desde anoche se encuentra en nuestra ciudad el ingeniero argentino señor Juan José Gómez, director de la Enseñanza Industrial de la vecina República. El señor Gómez, visita nuestro país en misión de estudio y lo acompaña el señor Jorge Santelices Fuenzalida, jefe del Departamento Administrativo de la Enseñanza Industrial y Minera.

Durante su permanencia en Concepción ha sido objeto el señor Gómez, de numerosas atenciones por parte del Director de la Escuela Industrial don Enrique Korkert, y profesores de ese establecimiento, cuyas diversas dependencias recorrió detenidamente.

EN TALCAHUANO

Don Juan José Gómez visitó ayer además Talcahuano y estuvo en la Escuela de Pesca de San Vicente, donde fué recibido por su Director don Juan Lengerich.

El señor Gómez recibió grata impresión del funcionamiento de la Escuela de Pesca, del importante rol que llena ese establecimiento y que constituye una nota de estímulo para ayudar al mayor desenvolvimiento y prosperidad de la industria pesquera.

En la tarde se ofreció al señor Gómez un curanto íntimo.

ESTUVIERON AYER EN TOME ALUMNAS DEL LICEO DE NIÑAS DE OSORNO

Fueron objeto de delicadas atenciones allí

Las alumnas del Liceo Fiscal de Niñas de Osorno, que se encuentra en nuestra ciudad en viaje de estudio y recreo, han visitado Concepción y los lugares vecinos, cumpliendo en todas sus partes el programa que traían trazado.

Ayer visitaron la ciudad de Tomé, siendo muy bien recibidas por las escuelas, la sociedad y las autoridades.

Especialmente el Gobernador del Departamento señor Adolfo Márquez, se esmeró en atender a las alumnas de este establecimiento secundario de la ciudad de Osorno.

Vienen muy agradecidas las alumnas de estas atenciones de que fueron objeto. También visitaron el Apostadero y la Escuela de Grumetes de la Quiriquina.

Regresan el mártes a Osorno.

Estas alumnas vienen a cargo de las profesoras señoras Lucinda G. de Hess y Magdalena de Vásquez.

SOLUCIONADAS ALGUNAS DIFICULTADES OBRERAS QUE SE PRESENTARON EN LIRQUEN ULTIMAMENTE

Funcionario de la Inspección del Trabajo intervino en las gestiones de arreglo.— El pliego de peticiones que suscribieron los obreros y aceptación de sus puntos

Con fecha 21 del presente se efectuó en Lirquén una reunión en la oficina de la Administración de la Compañía Carbonífera de Lirquén a la cual asistió el inspector del Trabajo Nicolás Améstica, en representación del Inspector Provincial señor José Horacio Parada de la Sotta, el gerente de la Compañía Carbonífera señor Eduardo García S., y todo el directorio del Sindicato Industrial formado por los siguientes obreros. Francisco Rodríguez, presidente Juan 2.o Díaz, David Zúñiga, Francisco Navarrete y Laureano Orellana directores.

Después de discutir las peticiones presentadas por el Sindicato Industrial, se concordó finalmente reducirlas a una acta, la cual fué firmada por todos los presentes y en los diversos puntos que fueron sometidos a su estudio, se les dió solución satisfactoria.

Entre los puntos más importantes figuran los barreteros, a los cuales se les pagará dos pesos por cajón y que en ningún caso su jornal será inferior a doce pesos al día.

Los carretilleros tendrán un jornal de siete pesos, más un tanto por cajón y estos podrán ganarse un jornal de doce pesos diarios o más al día.

Se consideró un aumento general a los jornales de todos los obreros, según el acta levantada. Además a todos los obreros cuando su asistencia sea regular en el mes tendrán un premio de un 10 por ciento por asistencia completa en el mes.

A contar desde el mes de enero del próximo año la Compañía pagará un salario familiar a todos los obreros, a todas las familias de obreros legalmente constituídos.

En general a todos los obreros a contar desde la vigencia del convenio firmado, el aumento será de un 15 por ciento a todos los obreros sobre el total ganado en el mes, y se pagará a los obreros que tengan su asistencia completa. Los obreros de la superficie tendrán un premio de un 10 por ciento en el mes.

En el acta respectiva se dejó establecido otros beneficios a todos los obreros en trabajo.

En la discusión y estudio de este pliego, le cupo parte activa, al señor gerente de la Cía don Eduardo García como también al inspector del Trabajo Nicolás Améstica, funcionario que propuso que la solución fuera solucionada en forma satisfactoria tanto en bien de los intereses de los obreros como de la Compañía misma.

Mueblería y Peletería Vienesa



GRAN SURTIDO DE MUEBLES Y PIELES.
SE ATIENDEN PEDIDOS DE PROVINCIAS.
CONTINUAMENTE LLEGAN MUEBLES MODERNOS.
LA CASA CUENTA CON SU PROPIA FABRICA EN SANTIAGO.

Barros Arana 865 - Teléfono 407
Casilla 525 - Concepción
E. ZIMEND

12176

Parlamentarios se preocupan de las necesidades del Liceo de Hombres

Notas que se han recibido en la Rectoría, de algunos ex-alumnos de ese establecimiento

NECESIDADES de este plantel EDUCACIONAL

Los parlamentarios señores Gustavo Rivera, Fernando Maira Castellón y Lionel Edwards de Concepción, y el diputado señor Rudecindo Ortega, ex-alumno del Liceo de esta ciudad, se han preocupado con buen éxito de las necesidades que reclama este plantel de Educación Secundaria de la provincia.

A este respecto, la Rectoría del Liceo ha recibido las siguientes comunicaciones de los parlamentarios mencionados, la cual nos encarga hacer público sus agradecimientos por la fructífera labor que ellos han desarrollado en la Comisión Mixta de Presupuestos:

"Gustavo Rivera, saluda atentamente al Sr. Rector del Liceo de Concepción don Julio Sáez y tiene el agrado de comunicarle que la Sub-Comisión Mixta aceptó todas las indicaciones que formuló y que le fueron pedidas, excepto la referente a construcciones que fué rechazada para solo poner un ítem general de $ 5.000.000 para construcciones en los establecimientos secundarios".

Santiago, 27 de octubre de 1937.

"Fernando Maira Castellón, saluda atentamente a su distinguido amigo Julio Sáez M., y, en atención a su comunicación, referente a las urgentes necesidades del Liceo que está a su cargo y que deben consultarse en el Presupuesto para 1938, tiene el agrado de manifestarle que con mucho gusto pondrá todo empeño, para que sean atendidas sus peticiones de progreso para ese establecimiento".

Santiago, 29 de octubre de 1937.

"Lionel Edwards, saluda atentamente a su estimado amigo don Julio Sáez, y tiene el agrado de comunicarle que la Sub-Comisión Mixta de Educación acordó anoche acceder a la mayor parte de las peticiones formuladas por la Rectoría del Liceo de Concepción, en orden a prosecución de las construcciones, al mejoramiento económico del personal y a la creación de nuevos cursos. Como los fondos disponibles para construcciones escolares se destinarán el año próximo íntegramente a escuelas primarias, el Ministro ofreció consultar una partida especial importante destinada a construcciones secundarias. De esta partida, se destinarán fondos para el Liceo de Concepción".

Santiago, 28 de octubre de 1937.

"Rudecindo Ortega saluda atentamente al señor Rector del Liceo de Concepción, don Julio Sáez Morales, le acusa recibo de su comunicación de fecha de hoy, que recibe en este momento, y le dice que precisamente hoy a medio día puso término a sus trabajos la Sub-Comisión que tuvo a su cargo el estudio del Presupuesto de Educación, circunstancia que, afortunadamente, no impidió que la Sub-Comisión consultara diversas partidas en favor del Liceo a su cargo que fueron defendidas y votadas por su servidor a pedido de sus amigos y colegas don Fernando Maira y don Lionel Edwards.

Ortega queda a sus gratas órdenes".

Santiago, 28 de octubre de 1937.

Ciclo de conferencias dictará en esta ciudad el Dr. Allende Navarro

Sobre doctrinas psicoanalíticas versarán temas

El doctor Fernando Allende Navarro, especialista en enfermedades nerviosas, dictará un ciclo de conferencias en la semana que se inicia en el salón de honor de la Universidad de Concepción sobre importantes materias relacionadas con la especialidad de este prestigioso profesional.

Estas conferencias se efectuarán los días martes, miércoles y jueves de la presente semana.

Las conferencias de los días martes y miércoles, se efectuarán a las 18.30 horas, y la del jueves a las 11.30 de la mañana.

El sumario de las materias que va a tratar en sus conferencias el doctor Allende Navarro, es el siguiente:

1.a conferencia

Posición de la doctrina; Lo inconsciente; Platón; La observación científica; Un caso de histeria y, el método catártico; Charcot y la teoría traumática; Inconsciente psicofisiológico; Individual y colectivo; El inconsciente de Dressel; La represión; Ribot, von Monakew y Mourgue; Represión primitiva y represión propiamente tal.

2.a conferencia

El dinamismo mental; Freud y Janet; El conflicto parquico, Los instintos; Historia y evolución: Freud y von Monakow; Teoría de los complejos; Deficiencias y demasías del freudismo.

3.a conferencia

Psicoanálisis y Psicopatología; El complejo de Edipo; El sentimiento de culpabilidad; Automatismo psicológico; Teoría orgánica, teoría afectiva; El caso de Luis; Histeria y estado crepuscular; El caso de Marta; Discusión; La histeria de Janet; La histeria de Freud.

Resultado magnífico se anota al tercer mes de funcionamiento de la Caja de Crédito Popular

Más de 25.000 operaciones de préstamos se han realizado en este breve tiempo

Más de $ 1.500.000 en la Sección Ahorros

El éxito que desde el día mismo en que abrió sus puertas en nuestra ciudad, la sucursal de la Caja de Crédito Popular se ha ido acentuando día a día, hasta llegar el magnífico resultado que anota el final de su tercer mes de funcionamiento.

En este breve plazo, terminado ayer, la Caja ha realizado un número superior a 25.000 operaciones de préstamos, en su mayor parte realizadas por sumas pequeñas, que han ido en ayuda de las necesidades de personas de escasos recursos. Es esta la mejor demostración de la importante función social realizada por la Caja, proveer a la solución de los apuros económicos de aquellas personas que no pueden recurrir a otras instituciones de crédito. Y este beneficio obtenido por el público de nuestra ciudad, es tanto más notable si se considera las condiciones de estas operaciones el bajo interés, 2 o o mensual y el largo plazo, seis meses más uno de gracia, en que se han realizado.

Pero si notable es el número de operaciones de préstamos realizado, más lo es aún, las cifras alcanzadas en las diferentes secciones de la Caja. Así, en la Sección Préstamos, se han hecho operaciones por una suma superior a $ 1.300 000, que con los rescates de prendas, ha quedado reducida en el día de ayer, a una cifra ligeramente superior a un millón de pesos.

Así mismo, en la Sección Ahorros, el público ha depositado una suma superior a $ 1.500.000 que el fisco del tercer mes de funcionamiento de la sucursal se mantenía en $ 1 150.000.

Las cifras que anotamos, constituyen un verdadero record si se considera el escaso tiempo que ha funcionado la oficina, y, en todo caso, hacen que la sucursal de Concepción, marche a la cabeza de sus similares en el país, en cuanto a la cantidad de dinero prestado o depositado en tan breve plazo.

Este éxito de la sucursal de Concepción, se debe, aparte de las extraordinariamente benévolas condiciones en que la Caja realiza sus operaciones, a la forma eficiente en que el público ha sido atendido por el idóneo personal que en ella trabaja a la alta tasación de las prendas llevadas a pignorar y a las seguridades que ofrece el local de la Caja, en cuanto a la seguridad y ordenación de las prendas en ella depositadas.

Gran éxito ha alcanzado también la sección Traslado de Prendas, de las Agencias de esta ciudad y de Talcahuano, que ha permitido a las personas que tenían sus prendas en las instituciones particulares, aprovechar las grandes facilidades que la Caja brinda sin gasto alguno para el empeñante.

La Caja, como ya es del dominio público, realiza operaciones de préstamo sobre toda clase de objetos, ropa, alhajas, muebles, etc. en las más liberales condiciones ofrecidas por institución alguna en Chile, y el monto de estas operaciones es desde $ 1, hasta $ 39.000.— Esto está indicado que son todas las personas que pueden aprovechar de este servicio.

Igualmente, la Sec. Ahorros, paga el más alto interés que se paga en el país el 2 1/2 o|o anual, lo que explica el grandioso éxito alcanzado por esta sección.

Con estos antecedentes, no es raro entonces, que la Caja de C. Popular en nuestra ciudad marche a la cabeza de las oficinas del país, y que tenga asegurado un éxito siempre creciente.

No acepta la Municipalidad cambiar a su representante ante Junta de Caminos

Están impuestos nuestros lectores de las incidencias producidas con motivo de haber la Junta Departamental de Caminos declarado persona no grata al representante de la Municipalidad ante ella, señor A. Vidal L.

Ayer la Alcaldía envió la contestación al oficio que le dirigió el Intendente don Alfredo Rodríguez Mac-Iver, en calidad de Presidente de esa Junta. La Municipalidad, como puede verse por la nota que publicamos, no acepta la petición que se le formuló en el sentido de que se designara reemplazante al señor Vidal Latorre.

La nota dice así:

Concepción, 30 de Oct. de 1937.

He recibido su nota de fecha 27 del presente mes, en la cual hace referencia a la actuación del regidor de la Municipalidad de Concepción señor Antenor Vidal Latorre, en la H. Junta Departamental de Caminos.

Aprovechando la oportunidad de celebrarse una sesión extraordinaria de esta H. Corporación, puse en conocimiento de los señores [illegible] res, en reunión verificada en comité, con la asistencia de todos ellos, con excepción de uno sólo, la comunicación en referencia.

El regidor señor Vidal Latorre, aludido en su nota, ha dado una amplia explicación acerca de su labor en la expresada Junta Departamental de Caminos, refiriéndose, especialmente, a las observaciones que en fecha reciente formuló a una propuesta de trabajos aceptada al márgen de las disposiciones legales.

NOTA QUE ENVIO AYER AL INTENDENTE RODRIGUEZ

En seguida, la I. Municipalidad acordó expresar a US. que no acepta los términos en que viene redactada su comunicación; que le extraña que la forma violenta en que alude al regidor señor Vidal Latorre, no sea justificada en ella por cargos concretos, por razones precisas, por algún argumento que indique justicia que cree haber tenido para emplear esas expresiones.

Acordó, también, manifestar a U. S. su extrañeza por la publicidad precipitada dada a esta nota, olvidando, así las tradicionales normas de buen entendimiento y de respeto mútuo que deben existir entre las autoridades y los miembros de las entidades que las forman.

La I. Municipalidad se cree, pues, en la obligación de solidarizar con el regidor señor Vidal Latorre, a quién se ataca sin que se den a conocer motivos y razones, y declara a U. S. que no puede aceptar que se trate de eliminar a sus miembros que la representan dentro de entidades como la H. Junta Departamental de Caminos, por una simple declaración de que no son personas gratas.

Siente la I. Municipalidad no acceder a su petición de retirar al señor Vidal Latorre de la expresada Junta y que continuará en las funciones que tiene dentro de ella con la amplia confianza de esta H. Corporación mientras no existan cargos fundados que puedan modificar este criterio.

Saluda atentamente a U. S.

Alejandro Gutiérrez L — Alcalde.

SERA INAUGURADO HOY EL CONGRESO SINDICAL DE LA PROVINCIA, A LAS 10.15

En el salón de la Sociedad "Ilustración de la Mujer" tendrán lugar las reuniones del torneo

Hoy a las 10.15 horas, en el salón de la Sociedad Ilustración de la Mujer", Tucapel N.o 933, se inaugurará el Congreso Sindical de la Provincia.

Asistirán el señor Ministro del Trabajo, el Inspector Provincial y varias autoridades y representantes del Consejo Directivo de la Confederación de Trabajadores de Chile llegados a nuestra ciudad desde Santiago.

Asistirán delegados debidamente autorizados de la totalidad de los organismos sindicales, tanto legales como libres de la región.

Hablarán, el secretario del Comité Organizador, señor Angel C. Zamora, un representante de Talcahuano, otro de la zona del carbón, uno de Tomé y varios convencionales más, las autoridades del Trabajo y los representantes del C. D. Nacional de la C. T. Ch.

Amenizará el acto un escogido programa de variedades a cargo de cuadros artísticos de Talcahuano y de Concepción.

A las 14 horas, en el salón de la Sociedad "Las Artes Mecánicas", una vez nombrada la mesa que va a dirigir los debates de este Congreso funcionarán las comisiones de estudios iniciándose con la lectura de los tres informes de las comisiones nombradas previamente.

Se nombrará una cuarta comisión de temas varios, abriéndose debate sobre los informes. Estos informes se refundirán en uno solo para aprobar después las conclusiones.

Se nombrarán los siete miembros, con su secretario general, que regirá los destinos del Consejo Provincial de la C. T. Ch.

Se clausurará este Congreso el lunes.

Se invita a todos los obreros y personas que se interesen por este Congreso

NOTAS BREVES

COMITE PRO PAZ Y LIBERTAD

Este Comité que auspicia la Confederación Provincial de Sindicatos Legales, dará hoy una audición por Radio Philips a las 9.30 P. M. en homenaje al Congreso Provincial de Sindicatos que inicia hoy con torneo para adherirse a la CTCH.

Actuarán en él elementos artísticos.

SASTRERIA

CULACIATI

Completo y novedoso surtido de Casimires legítimos ingleses para la estación

CONCEPCION

12158

Agua Potable y Alcantarillado

Se avisa al público que esta oficina ha abierto el Registro de Proyectistas de Alcantarillado, condición indispensable para presentar planos.

El Administrador

12165

Segadoras para Pasto

Ancho del corte 4 1/2 piés
(1.37 mtrs.)
de material indestructible de la fábrica
H. F. Eckert - Berlín

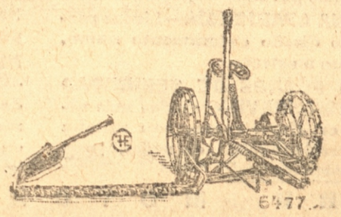

6477

Ofrecemos en
$ 2.750.00
con un cuchillo de repuesto
M. GLESNER y Cía. Ltda.
Concepción : Sección Maquinaria

12157

Denuncios sobre calidad de artículos alimenticios deben hacerse a la Municipalidad no en forma anónima

UNA NOTA NOS ENVIA EL MEDICO DE SANIDAD MUNICIPAL SOBRE ESTE PUNTO

En relación con unos denuncios anónimos llegados a la Municipalidad, el médico de Sanidad Municipal doctor don Manuel Sanhueza nos ha enviado la siguiente comunicación:

Concepción, 30 de octubre de 1937.

Señor Director de "La Patria". — Presente. — Estimado señor Director:

Con frecuencia están llegando al Departamento de Sanidad y a otros de la I. Municipalidad denuncios de toda índole relacionados con los diferentes servicios y en los cuales no siempre se considera en la mejor forma la labor que toca desempeñar al personal de estos servicios. Estas apreciaciones que a veces significan cargos graves es lástima que generalmente vengan en forma anónima, sin firma responsable.

Hago estas consideraciones, señor Director, a propósito de uno de los últimos denuncios llegados en esa forma dirigidos al señor Alcalde don Alejandro Gutiérrez y al señor regidor don A. Vidal Latorre en el cual hacen cargos al personal municipal que no se ha preocupado ni se preocupa de la fiscalización de algunos artículos alimenticios, entre otros la harina tostada y el pan, al cual según el denunciante se les agrega harina de cereales, corontas de choclos, etc. Llegado este denuncio a mi conocimiento me puse en comunicación con el Jefe del Laboratorio señor A. Pinto quien ha manifestado lo que copio textualmente a continuación:

Señor Médico de Sanidad Municipal:

He leído el denuncio que en forma anónima ha llegado al señor Alcalde y regidor señor Vidal Latorre y que por su intermedio ha llegado a este Laboratorio, sobre la calidad de los productos alimenticios que se expenden en esta ciudad.

Se refiere en primer lugar a la harina tostada. Desde luego se ve que no existe sino el espíritu de mala crítica o una profunda ignorancia, puesto que estimo no puede hacerse una adulteración de la harina tostada con productos que son de precio más alto que ella, como son los que cita el señor observador (así se firma el denunciante). Y aun cuando fuera así puedo informar a Ud. que nunca el examen microscópico de las muestras de harina tostada que se toman periódicamente — más o menos cada 15 días — ha revelado la presencia de féculas extrañas al trigo. En cuanto al grado de molienda, los fabricantes, accediendo a instrucciones impartidas por este Laboratorio, proporcionan un artículo finamente molido no así como lo expendían anteriormente que podía considerarse como trigo tostado triturado. El grado de finura en ningún caso produce un mayor rendimiento ni aumento en el peso y siempre las mezclas de que habla el reclamante podrían encontrarse en el análisis, cosa que hasta la fecha no ha sucedido.

En cuanto al pan, no sé que falsificaciones puedan observarse ni que puedan agregarle los industriales para hacer rendir el 100 o/o. Lo que puedo indicarle es que en la técnica panificadora no pueden agregarse sustancias adulterantes para aumentar su peso que no sean reveladas aun con el pan del día, sin necesidad de dejarlo para el día siguiente, y esto tanto el que suscribe como Ud. y cualquier otro técnico no podrá decir que sucede en la actualidad. Una mezcla que podría hacerse es con fécula de papa, pero el examen microscópico no revela su presencia en el pan de esta ciudad.

Me permito formular mi más seria protesta por la ofensa gratuita que se hace tanto al personal de inspección como al que suscribe al decir "que se venden con los dueños de fábricas". Es una ofensa que no puedo tolerar y que realmente sólo una persona que se cobija bajo un pseudónimo puede hacerla impunemente.

En cuanto al control del peso, debo manifestar que es talvez lo único verídico que puede tener el reclamo, pero este control no está en manos de este Laboratorio.

Siento haber tenido que informar un reclamo anónimo pero ya que se ha presentado la oportunidad estoy pronto a desvanecer cualquier mal intencionado reclamo y de desear sería que el tan interesado observador, defensor de la humanidad se presentara a este Laboratorio a formular sus quejas cuando las tuviera.

Sin más saluda atte. a Ud. A. Pinto A. Farm. Director del Laboratorio de Bromatología".

Yo por mi parte agrego mi protesta a la del señor Pinto porque no es el mejor camino para corregir errores o sancionar abusos o infracciones. Por mi parte ya lo he dicho a la prensa en más de una ocasión que en oficina del III piso de la Casa Consistorial estoy atento a cuanto reclamo fundado haga el público afectado o interesado de buena fé en los buenos oficios del personal de la Municipalidad.

Por otra parte en el II piso de la Municipalidad hay una oficina ad-hoc para atender cuanto reclamo llegue y de ahí se transmite al servicio correspondiente para que se hagan las investigaciones y se pida la sanción para los culpables. Los servicios municipales son para atender al público de la comuna y nosotros los jefes de servicio agradecemos siempre cualquiera idea, sugerencia o denuncio que se haga con la sana intención de mejorar los servicios municipales y hacer más efectiva su acción en la ciudad.

Muy agradecido por la publicación de estas líneas, saluda atte. al señor Director. — **Dr. Manuel Sanhueza F.**, Médico de Sanidad Municipal.

AYUDANTE DE LA PREFECTURA GRAL.

Ha sido designado el teniente don Luis Gaete

El teniente don Luis Gaete, que prestaba sus servicios en la Quinta Comisaría de esta ciudad, ha sido designado recientemente ayudante de la Prefectura General de Carabineros.

Actividades Sociales

Unión Nacional

Mañana se efectuará la tradicional romería al Cementerio, en unión del Colegio Salesiano y su banda.

La columna partirá a las 9 desde el Colegio Salesiano y en calle Freire esq. de Lautaro se agregará el Centro Concepción y en Freire esq. de Lincoyán los Centros San José y Santo Domingo.

Se ruega a los socios llevar flores para depositarlas en los mausoleos sociales de los centros.

CENTRO CONCEPCION

Hoy se efectuarán los funerales del consocio señor José Justo Jara, (Q. E. P. D.), partiendo el cortejo de su casa habitación, calle Vicuña Mackenna 815.

Se recomienda la asistencia a todos los señores socios y el porta-estandarte deberá llevarlo para presidir el cortejo. En el cementerio hará uso de la palabra a nombre del directorio el secretario del Centro, señor Ernesto Sanhueza H.

SOC. DE S. M. EX-ALUMNOS SALESIANOS

Reunión de directorio.— Para hoy a las 10 horas cita en la secretaría de la institución. Maipú N.o 1872, a los siguientes directores: Exequiel Corvalán, Manuel Pantoja, Armando Arévalo, Pedro Quijada, Higinio Arévalo, José Guitard, Ramón Oñate, Juan Solar, Agustín López, Fernando Pantoja y Avelino Moraga. Se recomienda a todas estas personas una puntual asistencia, pues hay varios puntos importantes que tratar, entre otros, nota-circular del Consejo Obrero de Cooperación al Departamento de Extensión Cultural del Ministerio del Trabajo de Santiago.

Competencias internas.— En la tarde de hoy proseguirán las competencias de rayuela y billar que se empezaron el domingo pasado. A todos los socios se les ruega asistir y tomar parte aquellos que no lo hicieron el 24.

Casino.— Hoy tendrá un buen servicio a cargo del concesionario.

SOC. S. M. DE OBREROS LUIS ACEVEDO.— Cita a reunión de directorio para hoy domingo 31 a las 10.30 en el salón social.

Encarece la puntualidad en asistencia por haber asuntos de importancia que tratar, especialmente lo relacionado con el baile del próximo 6 de noviembre y la romería, que irá al cementerio, el 1.o de noviembre, partiendo a las 9 horas del salón: Patricio Lynch N.o 436.

UNION FRATERNAL.— El directorio de esta organización en su sesión del viernes pasado acordó, citar a reunión general extraordinaria de socios para el domingo 7 de noviembre con el fin expreso de abordar el problema de la personalidad jurídica.

CENTRO DE LA UNION NACIONAL DE SANTO DOMINGO.— Cita a reunión general a los socios de esta institución a las 10 horas.

Cita a reunión general para mañana 1.o a todos los consocios, tanto activos como jubilados con el objeto de efectuar la tradicional romería en esta fecha.

Punto de reunión el salón social, a las 9.15 horas para partir al cementerio.

LEGION DE EX MILITARES NAVALES Y ORDEN PUBLICO DE CHILE.— Esta sociedad mutualista sesionó el sábado, presidiendo don Facundo Grismali B., con asistencia del señor tesorero A. Bustos, pro. señor Daniello, directores señores Mayorga, S. González, C. Riquelme, A. González, Caamaño, Naneavil, Oñate; actuaron de secretarios los señores Cabezas y Méndez. Fué aprobada el acta de la sesión anterior.

Correspondencia.— Una carta del almirante señor Gerken dando los agradecimientos con motivo del homenaje de Punta Angamos en que la Sociedad rindió homenaje y respeto a las glorias de la Armada Nacional.

Otra del general de la 3.a División de Ejército en la que invita a la Sociedad a la romería al Cementerio el 1.o de noviembre; se acuerda concurrir.

Solicitudes de admisión.— Fueron aceptados los siguientes aspirantes: Señores José Santos Jara, presentado por el señor F. Grismali; Hugo Baeza, presentado por el señor A. Almeyda; Lúcas Cifuentes, presentado por el señor H. Geerds; Jorge Eyzaguirre, presentado por el señor H. Geerds; Víctor A. Ramírez, presentado por el señor J. Lagos; Aníbal Hidalgo, presentado por el señor J. Lagos; Rolando Canessa, presentado por el señor J. B. Méndez; César Ortiz, Manuel López, y Arturo Pacharotte, presentado por el señor Gregorio Cabezas S.

Cuentas.— Los señores directores sanitarios dieron cuenta de la atención social de los socios enfermos.

Se dió también cuenta de la muerte del consocio señor Julio Pinilla.

Orden del día.— Se acepta la cuenta dada por el delegado por Santiago don Carlos Stuardo y pasa a estudio el informe sobre canje de socios nombrándose para que informe al vice señor Alvarez, González y Méndez y lo pasen al directorio en la primera oportunidad.

Agradecer los conceptos emitidos por el doctor señor Akel.

Se concedió el salón al comité pro reajustes de pensiones para los días sábados y domingo para que efectúen bailes sociales a beneficios.

Se acuerda concurrir a la romería al Cementerio depositándose coronas en el Mausoleo Militar y mausoleo de la sociedad y hablará el vice señor Alvarez y consocio señor J. Bravo.

La partida es a las 9 horas del salón social, para juntarse en Rengo esquina Barros Arana.

Se ruega a los porta-estandarte señores Olave y Vásquez, asistir a esta romería.

Se pone en conocimiento de todos los señores legionarios que los sorteos se hacen mensualmente y corresponde sortear el 5 de noviembre en sesión de directorio, y pueden concurrir a él los que deseen.

Los señores legionarios que deseen pagar sus cuotas el recaudador estará en la Sociedad desde las 11 horas hasta las 12.

Director de turno está el señor Ramón Cabrera.

CENTRO LUZ Y ARTE.— Cita a los socios del Centro Cultural Artístico Luz y Arte a concurrir a los funerales del socio Juan B. Espinoza.

Sus funerales se llevarán a efecto hoy a las 16 hrs. partiendo el cortejo desde Angol 463.

BAILE SOCIAL ORGANIZADO POR EL CLUB DEPORTIVO ALMIRANTE LYNCH.— Entusiasmo se está notando entre los aficionados a la danza ante la proximidad del sábado 6, fecha en que esta entidad deportiva llevará a efecto su baile social de beneficio.

Dicho baile se llevará a efecto en el amplio local de la Sociedad Ilustración de la Mujer.

El buffet estará a cargo de personas especializadas en esta clase de manifestaciones y con precios populares.

Al mismo tiempo se nos pide comunicar a las personas que aún no hayan adquirido sus entradas lo pueden hacer en Freire 669.

SOCIEDAD DE S. M. LAS ARTES MECANICAS.— Romería. — Siguiendo su tradicional costumbre, mañana a las 9 horas, todos los miembros de esta entidad societaria, deben encontrarse en el salón, a fin de realizar la romería, que anualmente en homenaje a sus militantes fallecidos realiza. Como en años anteriores, la romería, se efectuará conjuntamente con otras entidades congéneres, cuya columna será encabezada por el Orfeón Ferroviario.

Invitación.— Con motivo, de que hoy cantará en Buenos Aires, nuestra simpática Rayen Quitral, a quien tanto se elogia en la República vecina, y cuya potente y melodiosa voz, los speakers de allende los Andes, entusiasmados trasmiten al mundo, la directiva se complace en invitar a los señores consocios y sus familiares a oirla a las 10 horas.

Recomendación.— La directiva, hace presente a los señores asociados, de que mañana entre en vigencia, el acuerdo de la H. Junta, que dispuso la cuota extraordinaria, destinada a la adquisición de un objeto de utilidad social.

EX SERVIDORES DESAHUCIADOS DE LA ARMADA.— Cita a reunión general para hoy a las 10.30 horas, con la siguiente tabla:

Solicitud a su Excelencia el Presidente de la República.

Correspondencia recibida del diputado señor D. Garrido Segura.

Proyecto presentado por el diputado señor C. Alberto Martínez.

Correspondencia despachada al presidente del H. Senado y Cámara de Diputados.

Asuntos varios.

Se invita en carácter oficial al presidente y vice señores Juan B. Méndez y Efren González, para su proclamación de miembros honorarios.

Como también a una delegación de los compañeros del frente de Talcahuano.

Numerosas instituciones irán al Cementerio en romería mañana

Mañana tendrá lugar al Cementerio la tradicional romería de Todos Santos, por cuyo motivo el Camposanto habrá de verse, como otros años, extraordinariamente concurrido.

Son numerosas las instituciones sociales, de diversa índole, que han citado a sus miembros para ir en romería hasta sus mausoleos respectivos y rendir homenaje a sus miembros fallecidos.

HOMENAJE SE RENDIRA A LOS MUERTOS

Las unidades de la guarnición y las comisarías de carabineros irán también en desfile, para expresar sus recuerdos a los muertos de esas instituciones. En el mausoleo del Ejército se oficiará una misa por el capellán Pbro Sr. Francisco Vistoso, a las 10 horas y en el de los Carabineros a las 11, por el mismo Sr. Capellán.

Aparte de estas dos misas, en la capilla del Cementerio se oficiará otra a las 10.30 horas.

Horas de visita

La administración del Cementerio ha fijado como horas de visita al público, durante el 1 o de noviembre, por la mañana de 8 a 12 y por la tarde de 14 a 19 30 horas.

El más completo surtido de Sedas finas
con gran rebaja de precios econtrará Ud. en la
CASA SPANO - B. Arana 761
12127

¡NUEVO!

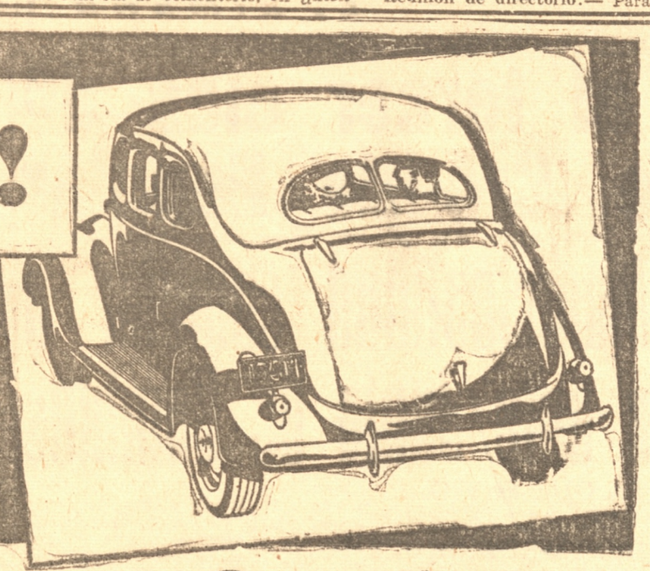

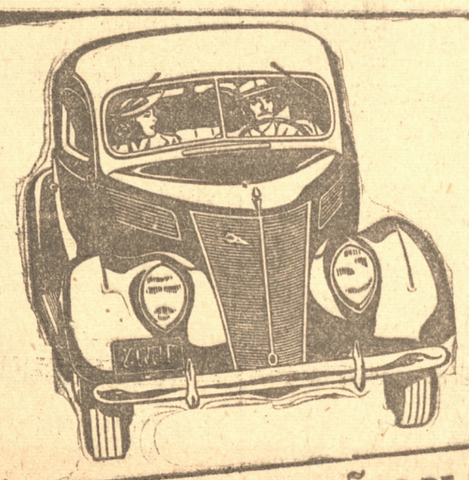

Ford V-8 1937

OPCION ENTRE DOS TAMAÑOS DE MOTOR

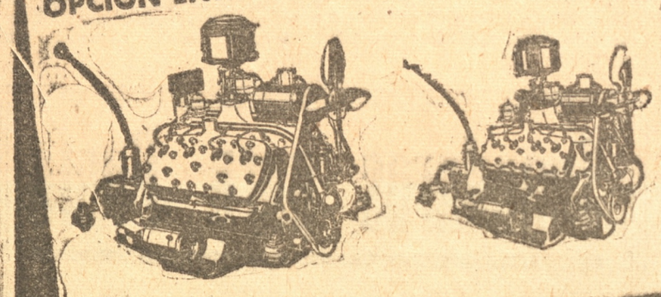

85 caballos para MAXIMO FUNCIONAMIENTO
60 caballos para MAXIMA ECONOMIA

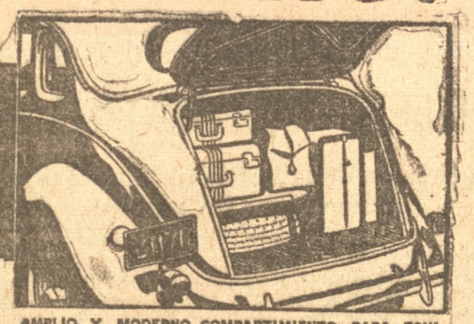

AMPLIO Y MODERNO COMPARTIMIENTO PARA EQUIPAJES, QUE SE ABRE DESDE ABAJO



DESDE TODO PUNTO DE VISTA, EL FORD V-8 DE 1937 ES UN AUTOMOVIL GRANDE Y AMPLIO

RASGOS SOBRESALIENTES DEL FORD V-8 DE 1937

OPCION ENTRE DOS TAMAÑOS DE MOTOR V-8—85 caballos para máximo funcionamiento con buena economía; 60 caballos para máxima economía con buen funcionamiento.

ASOMBROSA ECONOMIA DE OPERACION—el motor de 60 caballos rinde un 20% más por litro de gasolina.

MODERNA APARIENCIA—Líneas perfiladas de diseño enteramente nuevo, de extremo a extremo.

NUEVOS FRENOS DE SEGURIDAD DE ACCION SUAVE—Paradas más rápidas y en línea recta, con mucha menos presión sobre el pedal, ¡una tercera parte menos!

NUEVA COMODIDAD Y AUSENCIA DE RUIDOS—La suavidad de marcha del Equilibrio Céntrico es aun mayor. La dirección es más fácil.

CARROCERIAS ENTERAMENTE DE ACERO—No hay madera alguna en la estructura de las nuevas carrocerías. Todas las ventanas traen Cristal de Seguridad, sin recargo alguno en el precio.

NUEVAS Y RICAS GUARNICIONES—Nuevos y suntuosos interiores. Botón de arranque y freno de mano convenientemente ubicados en el nuevo tablero de instrumentos.

FORD MOTOR COMPANY

CONCESIONARIOS FORD AUTORIZADOS

Herman Hnos. y Gastellu Ltda. - Concepción
12164

Sociedad Agrícola del Sur

Junta General Extraordinaria

Se cita a Junta General extraordinaria de socios para el miércoles 3 de noviembre próximo a las 18 horas.

En esta junta se tratará de la reforma de los Estatutos sociales y del alza de la cuota anual.

Se hace presente que esta es segunda citación, de manera que la reunión se verificará con los socios que asistan.

EL SECRETARIO. 12164

Armada Nacional

PROPUESTAS PUBLICAS N.os 39|43.

APERTURAS:— Desde el 15 de Noviembre al 2 de diciembre 1937, según indicaciones aviso "Diario Oficial".

LLAMASE la atención hacia el aviso que publica el "Diario Oficial", pidiendo Propuestas Públicas por diversos artículos de uniformes para oficiales, equipo y vestuario para tripulación, y jabón destinado al abastecimiento del Almacén respectivo, año 1938.

Las aperturas se harán simultáneamente en la DIRECCION DE ABASTECIMIENTOS, Prat N.o 620, VALPARAISO.

VALPARAISO, Octubre 28 de 1937.

EL DIRECTOR DE ABASTECIMIENTOS DE LA ARMADA. 12148

Propuestas Públicas

Se llama a propuestas públicas para los trabajos que se ejecutarán en el terreno destinado al Estadio de Concepción.

Bases, Especificaciones y Planos están a disposición de los interesados en la Intendencia de la Provincia, de 15 a 17 horas hasta el Viernes 5 de Noviembre.

Las propuestas se abrirán el día 8 de Noviembre próximo a las 15.30 horas en la Sala de Despacho del señor Intendente.

Concepción, 31 de Octubre de 1937.

La Junta de Vigilancia de la Construcción del Estadio. 12163

"LA PATRIA"

Subscripción anual ..... $ 95.—
Subscripción semestral ..... $ 50.—
Subscripción trimestral ..... $ 26.—
Subscripción mensual ..... $ 9.—

Vida religiosa y acción católica

M I S A S

EL DOMINGO 31 DE OCTUBRE EN CONCEPCION:

HORAS:
CATEDRAL.— 7 1|2.— 9.— 10 1|2.
SAGRARIO.— 7 1|2.— 8 1|2.— 10.
SAN AGUSTIN.— 7.— 8.— 9.— 11.—
LA MERCED.— 6 1|2.— 8.— 10.— 11 1|2.
SANTO DOMINGO.— 7 .1|2.— 8 1|2.— 10.— 11 —
SAN JOSE.— 6 1|4.— 7.— 8.— 9.— 10 1|2
JESUITAS.— 6.— 7.— 8.— 9.
RECOLETOS.— 7.— 8.— 9.—
SALESIANOS.— 7.— 8.— 9.— 10.
PADRES FRANCESES.— 7.— 8.

El Lunes 1.o rige el mismo horario del Domingo, con sólo este cambio:
SAN JOSE.— 6 1|4.— 8.— 9.
PADRES FRANCESES.— 7.— 8.— 9.

Festividad de Cristo Rey celébrase hoy

Evangelio del día y algunas reflexiones

Pilato preguntó a Jesús: eres tu el rey de los judios? Respondió Jesús: dices tu eso de ti mismo, o te lo han dicho de mi otros? Replicó Pilato: qué acaso soy yo judío? Tu nación y los pontífices te han entregado a mi; qué has hecho tu? Respondió Jesús: mi reino no es de este mundo; si de este mundo fuera mi reino; si de este mundo fuera mi reino, claro que mis gentes me habrían defendido para que no cayese en manos de los judios: más mi reino no es de acá. Replicóle a esto Pilato con que tu eres rey? Respondio Jesús: así es, como dices: yo soy rey. Yo para esto nací, y para esto vine al mundo: para dar testimonio de la verdad: todo aquel que pertenece a la verdad, escucha mi voz.

REFLEXIONES

La realeza del Hombre-Dios nuestro Señor Jesucristo, se la encuentra cantada por David en todos sus salmos; anunciada proféticamente por Isaias, Jeremias y Daniel; delineada con admirable y sorprendente precisión por Zacarías; señalada con toda claridad por el arcángel S. Gabriel, y revelada a Pilato por el mismo Jesucristo, y por el Evangelio a toda la cristiandad. Y el profeta coronado señaló la extensión de esta realeza cuando, apostrofando a todos los reyes o gobernantes de la tierra, les dice así: "ahora, oh reyes! entended y comprended que, si vosotros tenéis súbditos, también tenéis a Rey Servidle con temor, y alegráos con temblor; abrazad la buena doctrina, no sea que al fin se irrite el Señor y perezcáis apartados de la senda de la justicia"

A Jesucristo pertenece esta realeza sobre todos los hombres por ser el único Hijo de Dios a quien compete toda realeza y toda soberania. Hablando el Padre a su Hijo Encarnado le dijo así: "Yo te daré en herencia todas las naciones". Y esto afirma también el mismo Jesús cuando dice: "Se me ha dado todo poder en el cielo y en la tierra".

Le compete también esta soberana realeza por ser nuestro Creador y nuestro Redentor que nos ha rescatado con su preciosa sangre, y por ser nuestro Conquistador; y sus conquistas son las conquistas del amor que ha hecho suyas nuestras almas; y por habernos conquistado por el amor, le hemos elegido nuestro Rey.

CULTOS EN LA PARROQUIA DE STO. DOMINGO

Las misas hoy serán a las 7.30, 8.30, 10 que es la parroquial y 11. Mañana comienza el horario de verano. Las misas serán a las 7, 8, 10 que es la parroquial y 11. Los demás días, a las 7, 8 y 9. Mañana es día de fiesta, la de todos los santos, y obliga el precepto de la misa, que no se dispensa por visitar al cementerio, como algunos piensan, y tengan presente que la fiesta de los difuntos comienza por la tarde, según prescribe la santa Iglesia, a la que hay que obedecer bajo pecado mortal.

Hoy termina el mes del Smo Rosario, y los cultos se aplican por las misiones católicas y por todos los que han contribuido durante el mes a solemnizar las fiestas del Ronario. El sermón del ejercicio de a tarde (a las 19) está a cargo del P. director de la Cofradía Fr. Francisco Rz. de los Ríos Arce, y estando ya manifiesto se hará la consagración de la Parroquia a Cristo Rey, como ordena S. Santidad el Papa Pío XI.

Al mediodía comienza el jubileo exclusivamente para los difuntos, y se gana previas confesión y comunión, rezando en cada visita seis Padrenoestros a intención del R. Pontífice y dura el tiempo para ganarlo todo el día de mañana.

Mañana todos los sacerdotes suelen decir tres misas por los difuntos, y todo buen cristiano suele oírlas por sus difuntos. Mucho más aprovechan a los difuntos las misas y muchas visitas a cualquiera iglesia pública para ganar el jubileo, que las romerías al cementerio.

Todos los demás días se rezará el santo rosario y la visita al Santísimo a las 19.

CRISTO Y LOS OBREROS

Toda la actividad de la Iglesia, desde los primeros años de su existencia, tiende al triunfo de Cristo sobre el mundo, pero de un modo especial sobre el obrero. Pero nunca se mostró tan explícita y laboró con más ahinco que en estos últimos tiempos en que proclama a la faz del mundo entero que Cristo, no solamente quiere ser, sino que efectivamente es Rey Unico y Universal.

Y EL ha sufrido en nuestra época la más triste de las usurpaciones. Se le ha arrebatado la parte más querida de su pueblo: el obrero.

Y nunca Cristo fué más hermoso Rey que cuando tendió sobre las miserias de la multitud trabajadora una mirada de infinita compasión que hizo florecer en sus manos el milagro.

Allí estan ellos: descalzos y fatigados. Los vió como eran: víctimas de la pobreza y llenos de generosidad, inclinados a la tierra que paga mezquinosamente sus fatigas y ansioso de escuchar las palabras que descendían del cielo. Y sus manos multiplicaron los panes y sus labios pronunciaron palabras de vida eterna.

Cristo no ha cambiado, sigue siendo el amigo tierno y cariñoso del pobre, del que siente ansia de redención y de justicia social.

La voz del Maestro se ha escuchado por medio de su Representante en la tierra, el Pontífice Pio XI en varias oportunidades, en favor de los que sufren pobrezas por las injusticias humanas.

x x
x

Desde ese dia han pasado muchos años. En su secular caminno ha encontrado el dulce Nazareno multitudes que, como aquellas, necesitaban pan y palabras de vida. Y ha sido Rey como fué aclamado entonces.

¡Si conocierais el Evengelio, amigos del alma!

¿Quién había hablado de los derechos del trabajador antes que Cristo? ¿Qué labios pronunciaron con más profundo sentido la palabra Fraternidad, que la oimos ahora en la boca de todos y en el corazón de pocos de los que más se escudan con ella?

El catecismo ha condensado la doctrina de Cristo, sosteniendo que los poderosos, los ricos, los grandes según el mundo, deben respetar en el más pequeño, en el más desgraciado, en el más pobre de los hombres, la dignidad de un hermano, hijo como todos del mismo padre que está en los cielos.

Si hoy la sociedad padece, el pobre, el pueblo sufre, si la usura domina en las relaciones económicas, si la tirania ocupa muchas veces el lugar del Gobierno, si los poderosos se sacian de harturas y ostentan su sed de placeres en las mismas puertas de los restaurantes dando con ello escándalo a los que no alcanzan un bocado de pan, es porque se ha arrojado a Cristo de la sociedad, de la familia y del individuo; porque sus enseñanzas no presiden ya los destinos humanos; porque su doctrina no domina como en otros tiempos; porque confiamos más en los caudillos que nos brindan la felicidad a corto plazo con el reparto de los bienes de otros, más que en las enseñanzas sociales de la Iglesia.

Ya lo dijo el P. Laburu: "La causa fundamental de nuestros males reside en la concepción materialista de la vida y en la eliminación de Dios en la Sociedad".

Los gobernantes con toda su legislación y los caudales todos de la Nación son impotentes para devolver la paz a sus gobernados, mientras de éstos está ausente el rico tesoro de la fe que es el vínculo de la fraternidad.

x x
x

En este día que la Iglesia conmemora la regia Festividad de Cristo Rey, elevemos al cielo nuestra plegaria y con la sencillez de los moradores de Judean al Maestro el remedio de sus penas, pidamos también nosotros, los obreros, los pobres ... todos, que vuelva al mundo el tesoro de la fe y a cada uno de nosotros la esperanza cristiana.

Es preciso que Cristo reine de nuevo sobre los obreros.

HERMANO CALASANZ.

LA GRAN VIA

OFRECE

VENTA ESPECIAL DE SEDAS



Dibujos Exclusivos

Grandes Novedades

SEDAS listadas para batas, desde **$ 12.00**
SEDAS lisas, extenso surtido, desde **10.60**
SEDAS floreadas, desde . . . **19.50**
SEDAS listadas para camisas y pijamas, desde **12.00**

Nuestro surtido es el más completo en plaza y precios los más bajos

Martínez Hnos.

Maipú esq. Rengo - Concepción

12174 —

POLITICA LOCAL

EL PARTIDO SOCIALISTA ELEGIRA DELEGADOS AL CONGRESO EXTRAORDINARIO DE NOVIEMBRE.— (Oficial).— Conforme los acuerdos del Comité Central Ejecutivo del Partido deberá verificarse durantes los días 27 y 28 de noviembre un Congreso Nacional Extraordinario en Santiago. Al efecto la Seccional Local ha acordado proceder a designar los delegados que le corresponden en votación directa por las bases desde el sábado a las 14 horas hasta el domingo a las 10 horas en que se efectuará el escrutinio.

Durante la semana deberán efectuar concentraciones de militantes los distintos Barrios en que está dividida la Seccional con el fin de preparar la terna respectiva de oponentes a delegados al Congreso. También se elegirá en esa votación simultaneamente la lista de tres candidatos a miembros del Secretariado Seccional puestos que han quedado vacantes por ausentarse de esta localidad los que los servían.

Se efectuarán estas concentraciones en la forma siguiente. Día miércoles a las 21 horas Barrio Pampa Diputado Berman y Barrio M. Navarrete Diputado R. Merino. Día Jueves a las 21 horas Barrio Pedro Valdivia D. Rolando Merino y Barrio Manuel Bastías D. R. Merino.

FEDERACION JUVENIL SOCIALISTA.— Habiendo fallecido ayer el militante J. Espinoza H. después de una larga y penosa enfermedad se cita hoy domingo a los miembros de este organismo juvenil y a los adultos que concurran a sus funerales que se verificarán a las 16 horas partiendo el cortejo desde el local central Angol 463.

MOVIMIENTO NACIONAL SOCIALISTA DE CHILE.— Kermesse.— De acuerdo con los anuncios anteriores, hoy a las 21 horas se efectuará en el Cuartel Central una kermesse bailable, a la que pueden asistir los nacistas, sus familiares y simpatizantes. El valor de las entradas es la módica suma de $ 1, los caballeros y las señoritas con invitación, que es intransferible. Se cuenta con una orquesta y previamente se desarrollará un acto de variedades teatrales.

El buffet será atendido por el concesionario del Casino, secundado por miembros de la T. N. A. y brigada femenina.

Brigada Femenina.— Cita para hoy a las 10 horas en el Cuartel Central, a las 10 horas, a los miembros de la Jota.

T. N. A.— Para hoy a las 11 horas, con el fin de atender a la venta de Trabajo, quedan citados los soldados de T. N. A.

Tesorería.— Encarece a los nacistas en general que se encuentran en circulación los recibos correspondientes al presente mes de octubre. Asimismo, los nacistas que aún no hayan cubierto su cuota de un día de sueldo, ordenada por el Jefe, deben apresurarse a integrar su cuota en tesorería, que atiende todos los días de 19 a 21 horas.

Organización — Recuerda a los nacistas el cumplimiento de la orden del Jefe de "duplicarse" y hace presente que el plazo para que cada uno cumpla con esta orden vence el 13 de noviembre próximo.

SEGUROS

CONTRA

INCENDIO

Williamson Balfour y Cía. S. A.

Agentes Generales autorizados para extender Pólizas, pagar siniestros, etc.

RAYUELA

CLUB VITERBO.— Este club tiene un campeonato interno para el lunes, en donde hay buenos premios; ruega inscribirse con tiempo.

RAYUERIL EMPLEADOS UNIVERSITARIOS.— Cita para hoy a las 14 horas en las canchas del Camilo Henríquez, a todos los jugadores que componen el primer equipo y reservas por corresponderle partido con La Palma.

SOCIO ENFERMO.— Desde hace varios días se encuentra enfermo, el consocio señor Modesto Briones en la sala de San Antonio N.o 20, del Hospital.

CLUB 18 DE SEPTIEMBRE. — Para los efectos de constitución de los equipos ruega a los socios y personas presentadas, acercarse hasta la canchas hoy a las 14 horas.

CLUB CONDOR.— Hoy se efectuará el paseo con motivo de su aniversario al vecino pueblo de San Pedro, partiendo por tren de las 7.50.

El programa es el siguiente:

A las 9 horas, carrera 100 metros para todo competidor.

A las 10 horas, partido de rayuela.

A las 13 horas, Almuerzo.

A las 14 horas, descanso y paseo por los alrededores.

A las 15 horas, concurso de cuecas, con premios para los vencedores.

Enseguida partido de fútbol entre solteros y casados. Número final, tirar la cuerda.

CLUB PEDRO DE VALDIVIA. — Cita para hoy domingo, en las canchas del Tres Pascualas, al primer equipo y sus respectivos, reservas, por orden del capitán del primer, a las 14.15 horas.

CLUB TRES PASCUALAS.— Cita a reunión de directorio hoy a las 10 horas, y junta general a las 19 horas, también hoy corresponde jugar al 1.o equipo con el P. de Valdivia en las canchas, Maipú 1457.

RAYUERIL GRAFICO.— Pone en conocimiento de los asociados de esta institución que en vista de una petición hecha por el club "El Tigre" de Chiguayante se ha suspendido el partido que debia efectuarse hoy día, hasta una fecha que muy luego se iniciará.

Para mañana a las 10 de la mañana quedan citados todos los miembros de esta institución a la romería que esta institución efectuará al cementerio con los fines de rendir homenaje a los socios que yacen en el campo santo.

FEDERACION DE RAYUELA — Partidos a jugarse hoy en las canchas del Tres Pascualas por primera división.

Tres Pascualas versus Pedro Valdivia. Arbitro del Carpintero. Puerta y boletería: Bernad y Pedro Valdivia. Director de turno señor Pedro Villagra.

Las canchas están situadas en Maipú 1457.

Control sanitario en las peluquerías

A dos reuniones ha citado el médico de Sanidad de la Municipalidad

El médico de Sanidad Municipal, doctor don Manuel Sanhueza N. ha invitado a los dueños de peluquerías, por categoría a una reunión que se verificará el martes 2 y el miércoles 3, en la oficina del Departamento a su cargo, para tratar sobre la aplicación del reglamento de Peluquerías y control sanitarios de esos establecimientos.

Vía Cóndor

Servicio Aéreo Expreso de Pasajeros

— EN —

Aviones de la Deutsche Lufthansa

ENTRE

Santiago, Buenos Aires, Brasil

Seguridad, Regularidad, Rapidez

Consulte itinerarios y tarifas a

Gildemeister y Co., Concepción

o Compañía Marítima Roland, Talcahuano

12161 —

En la Plaza Independencia será leído hoy el [illegible]ndo del reinado de S. M. Sylvia I

CON GRAN ENTUSIASMO CONTINUAN PREPARATIVOS DE LAS FIESTAS PRIMAVERALES

LAS VISITAS DE AYER

Después de efectuadas las visitas anunciadas en la edición de ayer, la Reina de las Fiestas Primaverales, S. M. Sylvia I. acompañada de los doctores señores Rioseco y González Pastor, recorrieron la Clínica del Hospicio, que se vió así, alegrada por algunos instantes con la presencia de la Soberana y de sus Damas de Honor.

S. M. SYLVIA I. EN EL BAILE QUE EL CENTRO DE FARMACIA DIO EN SU HOMENAJE

De un brillo y animación extraordinarios, resultó el baile que los estudiantes de la Facultad de Farmacia y Química, dieron en homenaje de la Soberana de las Fiestas Primaverales S. M. Sylvia I.

Con el derroche de lujo y gusto exquisito que es característico en el adorno y decorado de los bailes estudiantiles, contando éste, con una iluminación fastuosa, el baile de anoche adquirió los contornos de un acontecimiento. Desde los primeros momentos el numeroso y selecto público asistente, pudo gustar de una excelente atención de buffet hecha por las alumnas de la Facultad .

Amenizó el baile con un novedoso carnet musical, la ya tantas veces aplaudida Alabama Serenaders que, como en otras ocasiones, tuvo que corresponder a los aplausos del público con nuevas interpretaciones.

Cerca de las 22 horas, los salones de la Escuela de Farmacia, se vieron engalanados con la presencia de S. M. Sylvia y numerosísima Corte de Honor, siendo largamente aplaudidas por los asistentes, que una vez más exteriorizan sus simpatías a la Reina de las Fiestas Primaverales. Con la llegada de la Soberana y su Corte, el baile adquirió una animación inusitada, habiéndose iniciado así, oficialmente las Fiestas Primaverales.

EL BANDO DE HOY EN LA PLAZA INDEPENDENCIA

Como lo hemos venido anunciando, en la mañana de hoy, a las 10 horas, se dará lectura en la Plaza Independencia a un tiradas oportunamente.

Bando de S. M. Sylvia I. Este Bando será trasmitido por una de nuestras radios y se instalarán altoparlantes pudiendo así ser escuchado en todos los rincones de la Plaza.

LA VELADA BUFO—PRIMAVERAL

Con gran entusiasmo se siguen los preparativos para la velada bufo primaveral, que se verificarán el viernes 5 a las 21.45 horas.

En la mañana de hoy, se colocará a la venta, el tablero, en la Confitería Pujol pudiendo cancelarse las entradas reservadas en el mismo local, sólo hasta las 17 horas, dándose después a la venta, en caso de no ser re-

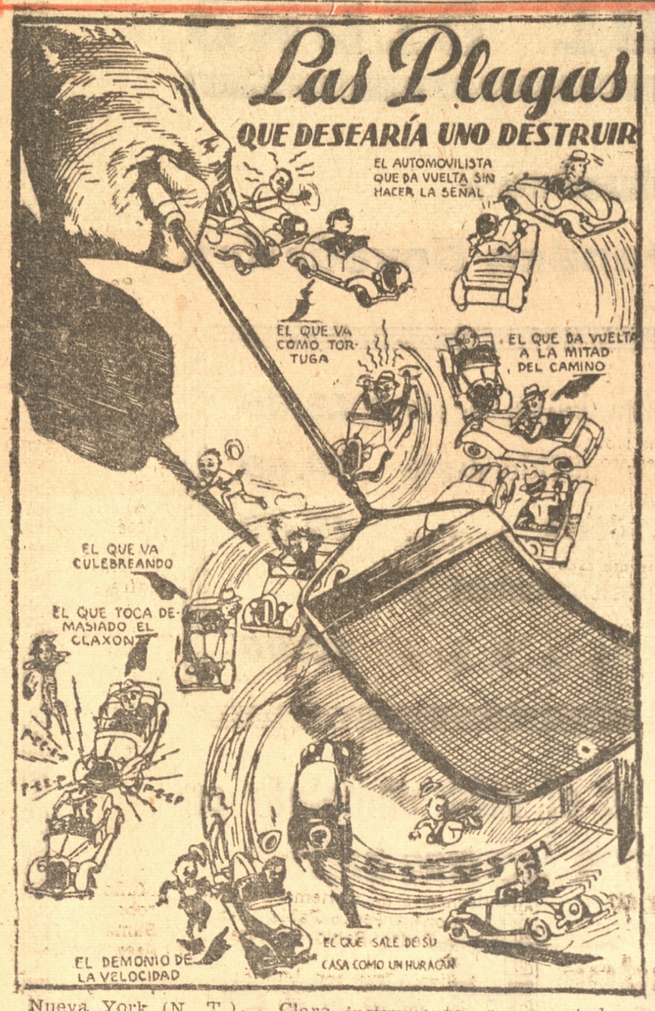

Nueva York (N. T.).— Claro es que no solamente los insectos y los roedores en grandes números constituyen plagas. Las hay de todo género, provenientes de toda clase de bichos vivientes, desde los bípedos hasta los polípedos. Hasta las cosas inanimadas pueden convertirse en plagas, si bien en estos casos son ciertos bípedos los responsables, aun sin darse cuenta de ello a veces. Verdad es que distinguimos entre lata y plaga, según se trate de un caso aislado o colectivo. Y así, por ejemplo, si Juanito se pasa todo el santo día o buena parte de él estudiando sus lecciones de música con el trombón, el clarinete o el violín, por muy loable que sea su empeño constituye una verdadera lata para el vecindario pero si en vez de ser sólo Juanito se trata de varios jóvenes que en determinado perímetro urbano estén, como decía el poeta, "rasca que rasca el filiforme lomo de su violín", o toca que toca el clarinete o dale que dale con el trombón, entonces decimos o de los jóvenes o de sus instrumentos que son toda una plaga.

Cosa indéntica acontece con los aparatos radiorreceptores, donde el mal gusto de sus dueños los haga escoger siempre funciones que consistan en jazz, jazz y más jazz tocado por orquesta insufribles, o en una interminable serie de sandeces, ora porque tengan esos aparatos a todo andar a horas en que estemos debatiéndonos en la cama por conciliar el sueño. Pero en la distinción referida hacemos ciertas excepciones. Y es así que del automovilista — uno solo que fuera, y desgraciadamente son muchos — que va por calles y caminos hecho un demonio, sin importarle un bledo los reglamentos municipales, ni la vida misma del prójimo, o que por el contrario va a paso de tortuga interrumpiendo constantemente la libre circulación de los vehículos, no decimos que es un latoso, ni que nos da la lata, sino que es una plaga. ¡Y vaya si lo es!

El Rayón lo lleva al triunfo

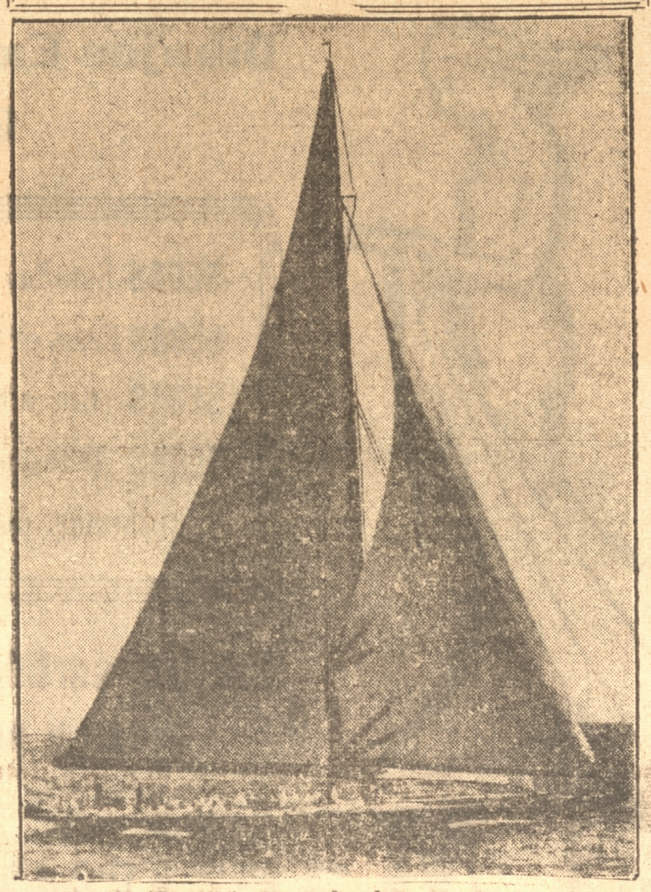

El yate "Ranger" que en las famosas regatas en que triunfó el "Endeavour II", lleva ba un inmenso foque redonde de rayón Cordura que abarcaba un área de más de 371 metros cuadrados. Trátase de un novísimo tipo de hilaza de rayón, del que dicen los peritos que por razón de ser a la vez extraordinariamente resistente y liviano, no podrá menos de crear una verdadera revolución en la navegación de buques veleros.

NUEVA YORK, (SIPA) — Cuando el yate "Ranger" obtuvo el gran triunfo por medio del cual se quedó en este país la "Copa América" en las regatas en que hubo de habérselas con el magnífico yate inglés "Endeavour" II" mandado construir para el efecto por el señor T. O. M. Sópwith, llevaba el primero de dichos yates un inmenso foque redondo, que es una de las más notables de cuantas reformas se les han introducido a esas embarcaciones de recreo, de muchos años a esta parte. De extraordinaria resistencia y livianísimo al mismo tiempo, el foque de que se trata era de rayón Cordura, hilaza sintética recién creada en los laboratorios — du Pont. En esa vela descansó todo el peso del encuentro internacional, y la nueva tela salió victoriosa.

No es éste sino uno de los múltiples casos en que el rayón que en la mente del público se relacionaba antes mayormente con las modas femeninas, se ha ido extendiendo con gran rapidez en el mercado de la lencería, en todas direcciones. Ha aumentado, por ejemplo, de manera asombrosa su empleo en las telas destinadas a los hombres. Los últimos datos disponibles revelan, en efecto, que se están usando 11.300.000 kilos de dicha hilaza en la fabricación de telas para trajes de hombre, 10.200.000 en la de forros para tales trajes, cualquiera que sea el material de que se hagan éstos; 4.500.000 en la de calcetines, 1.300.000 en la de ropa veraniega de hombre; y 7.200,000 en la de calzoncillos y camisetas, corbatas, tirantes, ligas etc.

A las investigaciones científicas que lleva a cabo incesantemente la Compañía du Pont se debe el mejoramiento continuo del rayón, y ese mejoramiento a su vez ha traido consigo el gigantesco ensanche de la aplicación industrial de tal hilaza en su diversidad de clases o tipos. Entre las últimas hazañas de los químicos al servicio de dicha empresa figuran la creación de un finísimo filamento cuyo diámetro es menor que el de la seda, y la del tipo de hilaza de que se hizo el foque redondo que contribuyó al triunfo del yate "Ranger". Lo curioso del caso es que al principio se destinaba únicamente a la fabricación de llantas de goma para automóviles esa hilaza, de la cual se están haciendo ahora no sólo llantas y velas, sino también muchas otras cosas.

Al finalizar la temporada europea de atletismo

Como todos los años, la temporada europea de atletismo se ha dado por virtualmente terminada a fines de septiembre, pues las pruebas y competencias que suelen desarrollarse en octubre son de escasa importancia, salvo muy raras excepciones.

Los resultados de dichas temporada han sido en general bastante inferiores a los del año pasado, cosa que no debe extrañar por cuanto casi siempre ocurre lo mismo al año subsiguiente al de una olimpiada: la esmerada preparación de los mejores atletas del mundo y la emulación de las propias justas clímpicas permiten realizar en las correspondientes temporadas "performances" extraordinarias. Por eso los años 1920, 1924, 1928, 1932 y 1936 — para no citar sino los "años olímpicos" posteriores a la Gran Guerra — han sido pródigos en marcas excepcionales, y los de 1921, 1925, 1929, 1933 y 1937 han resultado en este sentido relativamente más modestos.

Los registros más notables del mundo en 1937 correspondieron sin duda a los atletas norteamericanos — garrochistas, saltarines de altura, corredores de velocidad y medio fondo, discóbolos —; pero en Europa aquéllos han sido en general menos destacables, y los mejores correspondieron casi todos a los estadounidenses, que realizaron, en las últimas semanas de la temporada, una brillante excursión deportiva por el Viejo Mundo. He aquí las mejores marcas señaladas en Europa por los norteamericanos:

Ben Johnson corrió los 100 metros llanos en 10" 4/10, 10" 3/10 y una vez en 10" 2/10 (en París), aunque con una legirísima brisa de espalda; corrió también los 200 metros llanos en 21" y hasta en 20" 8/10 (en el estadio parisiense de Colombes). Cornelius Johnson saltó varias veces más de 2 metros. Carpenter lanzó el disco con regularidad entre los 47 y los 51 metros, y Róbison registró en los 800 metros entre 1'50" y 1'52". Sólo el garrochista Varoff, que en su país llegó a saltar hace unos meses más de 4.50 metros, no repitió sus anteriores "performances", a causa de haber quedado algo resentido de una lesión en una pierna, no obstante lo cual realizó saltos superiores a 4.10 metros.

Cabe asimismo mencionar a Bélcher, que corrió los 400 metros llenas en 47" o muy poco más, y Ray Allée, que lanzó corrientemente la bala a más de 15 metros y hasta cerca de 16. Patterson, por su parte, registró marcas de 52" a 54" en los 400 metros con vallas, mientras que Anderson señaló en esta misma especialidad entre 52' y 53". Kirkpatrick, finalmente, corrió los 110 metros con vallas en 14" 6/10 y aun menos.

ZABALA DEJA LAS PISTAS Y SE DEDICA A LA ENSEÑANZA

Educa a 70 niños españoles refugiados en Dinamarca

BERLIN, 29.— (U. P.)) — Zabala, el corredor argentino ha abandonado provisionalmente las pistas para dedicarse a educar 70 niños españoles refugiados en Dinamarca.

Explicó Zabala que, a pedido del Gobierno dinamarqués, él y su esposa abandonaron su hogar en Vejle, para hacerse cargo del campamento de los niños en vista de haber tropezado el profesor danés de 70 años de edad con grandes dificultades, pues se vió incapacitado para imponer disciplina entre los amotinados rapazuelos.

Zabala y su esposa, gracias a su idioma pudieron inmediatamente cartarse las simpatías de los niños y en dos días todo marchaba viento en popa, y la escuela estaba completamente reorganizada. La edad de los niños fluctúa entre los 6 y 13 años.

"Les enseño atletismo y, sobre todo, no los dejo hablar de política"— explicó Zabala, en su conversación telefónica con la oficina de la United Press en Berlín.

El Famae perdería por reclamo Camp. de Stgo.

Todos los aficionados al basketball que siguen con interés el desarrollo de los campeonatos porteños así como también el metropolitano, saben que el Famae ocupa en la actualidad el puesto de honor en la clasificación y se le daba de consiguiente como ganador seguro del torneo y del título, pero se ha presentado una reclamación que puede echar por tierra todas esas bella ilusiones.

Según las reglamentaciones santiaguinas, todo club que adeude multas perderá los partidos que juegue, mientras no las cancele, y en esa causal ha sido invocado el reclamo, con el que se hará perder al Famae los dos últimas partidas de la Unión Española.

GUIA PROFESIONAL

ABOGADOS

Pedro Etcheberry
ABOGADO
Aníbal Pinto 290. — Casilla 126
Teléfono 700

Humberto Faundes Rivera
ABOGADO
Concepción: O'Higgins 587
Coronel: Serrano 125 A.

Manuel Montalba V
ABOGADO
B. Arana 455—Cas. 113.
Telef. 1363-R.
—28024

Tomás Mora Pineda
ABOGADO
Casa habitación y estudio
Freire 929
Casilla 1042. — Teléfono 1091.

Raúl Siebel J.
ABOGADO
Castellón 297 — Casilla 43. Teléfono 1283 R. Consulta de 9 a 12.

Pedro Verdugo Cavada
ABOGADO
Estudio B. Arana 783. — Oficina 487. — Tel. particular 510. — cas. 487.

Abraham Romero G.
ABOGADO
Casilla 216
San Martín 742. — Teléfono 144

Ramón Roa Vargas
ABOGADO
Estudio: Colo Colo 571.
Consultas de 2 a 5.
Domicilio: Colo Colo 570.
TELEFONO 653.

MEDICOS

Dr. Domingo Puga M.
Medicina interna. Rayos X. Neumotórax. — San Martín 865
Consultas de 14 a 16 horas

Dr. A. Brieva D.
CONSULTAS DE 2 A 5
Enfermedades de la piel, Sífilis, Venéreas Radioterapia. Diatermia, Ultratermia.
San Martín 712.-Teléfono 1313-R.

Dr. E. González Pastor
Estudios en Europa. Cirugía, Vías urinarias. Enfermedades de señoras vejiga y próstata.
Consultas de 2 a 4.
Freire 451 — Teléfono 901

Dr. L. Aste A.
MEDICO CIRUJANO
Medicina interna, especialmente pulmón. Rayos X. Neumotorax artificial para el tratamiento de las enfermedades del pulmón. Teléfono 726. Consultas de 15 a 18 horas.
B. Arana 826

J. ABASOLO— MEDICO
Pulmón, corazón, estómago, hígado Enf. de niños, Rayos X. Neumotorax. Consultas: 13 a 16.30.
San Martín 583. — Tel. 454.

Dr. Fuente-Alba Ortiz
Atiende exclusivamente enfermedades de niños. San Martín 661 Teléfono 522-J.
Consultas de 3 1/2 a 5.

DR. AKEL
MEDICINA INTERNA
RAYOS X
Consulta: de 14 a 17 horas
Aníbal Pinto 52 — Teléfono 1358-J.
—1771

Dr. Guillermo O'Reilly F.
OCULISTA
Enfermedades de los ojos.
CONSULTAS: 4 - 6. ANGOL 436.
—0021I

Dr. Campos Menchaca
NIÑOS
Castellón 289-Tel. 1351 J.
Consulta de 3 a 5 P. M.

Dr. BLAS BELLOLIO
Medicina interna, especialmente corazón y aorta. Electrocardiografía Rayos X. Consulta de 2 a 5.
Estudio: Caupolicán 352 — Fono 1029 R. — Domicilio Angol 361 — Fono 1029 Y.

Dr. Wilhelm
AUSENTE

Dr. Waldo Seguel
OIDOS — NARIZ y GARGANTA
Consultas: de 3 a 5.
O'Higgins 188. — Teléf 684

Dr. E. Sepúlveda Tapia
ESPECIALIDAD EN NIÑOS
Orompello 486. — Teléfono 935
Consultas 2—5 P. M.

Dr. E. Oliver Schneider
Ojos - Oídos - Nariz y Garganta.
Consultas: de 2 a 5.
O'Higgins 979. — Teléfono 1111

Dr. Santa Cruz
Enfermedades de niños
Barros Arana 983. — 2 a 4 P. M.

Dr. José Puga
Piel y Sífilis 15 a 17 horas.
TUCAPEL 214

Dr. Fuente-Alba Zúñiga
Medicina General
O'HIGGINS 1328.—Teléfono 1330-R
Consultas de 17.30 a 19 horas.

Dr. N. Ide P.
Medicina general — Cirugía— Consultas: de 13.30 a 15.30
Angol 160. — Fono 170-J

DENTISTAS

Dentista Pedro Urrutia
Consultas de 14 a 19, excepto los sábados.
O'Higgins 982.

ROLANDO MIRANDA D.
CONTADOR REGISTRADO
Contaduría - Balance - Peritaje B Arana 1784. Casilla 617. — Concepción.
—818

MATRONAS

Adriana Odges de F.
Consultas: 13 a 16.30 horas
O'Higgins 257. — Teléfono 303

MASAJISTA
Enrique Madsen
Aplicaciones Eléctricas. Diatermia Rayos Ultra Violeta, Sollux, etc. Curaciones e inyecciones. Consultas: 8 a 12 y 2 a 8 P. M. O'Higgins 827

PRACTICANTES

Elías Morales J.
PRACTICANTE
Atiende de 13 a 15 horas y de 19 a 21 horas. — Ongolmo 567.
Teléfono 1293-J.

CLINICAS

CLINICA CONCEPCION
BARROS ARANA 960
Teléfono 540. — Casilla 178.
Dr. RICARDO BURMEISTER
Dr. RICARDO 2.o BURMEISTER
Dra. MARINA LORENT ARROYO.
Cirugía general, especialmente tuberculosis. Rayos X.

LABORATORIO DENTAL PARA DENTISTAS



Trabajos de alta calidad en los mejores materiales, atención rápida contrareembolso para todos los dentistas de provincias, composturas de placas en 2 horas.
O R O. — Compro, pago el mejor precio.
Julio Ferrufino
Casilla 272. — Colo-Colo 574

Dr. MARTIN
Director del Sanatorio Alemán
Consultas de 14 a 17, Caupolicán 321 — Fono 677
Teléfono privado 666.
SANATORIO ALEMAN Y MATERNIDAD
Av. P. de Valdivia 801, fono 1105. Casilla 103; Pensionado I, II, y III Clase. Cirugía, Medicina Interna y Partos.
Departamento especial para infecciosos. Rayos X, Diatermia, etc. Gimnasia médica, Ortopedia, Masajes, Enfermedades de Niños.
DR. EBENSPERGER
El establecimiento está a disposición de todos los médicos
DR. FISCHER KLEIN
Director y profesor de cirugía de la Escuela de Medicina. Cirugía y Enfermedades de señoras. Consultas de 14.30 a 16.
Barros Arana 910, domicilio V. Lamas 1050 — teléfono 391.

POLICLINICO DEL HOSPICIO

VICTOR LAMAS 280
Consultas y curaciones $ 2.— Niños:
Lunes, miércoles y viernes de 9 a 10.
Medicina interna:
Martes, jueves y sábado de 10 a 11.
Oídos, nariz y garganta:
Lunes, miércoles y viernes de 11 a 12.
Ginecología:
Lunes, miércoles y viernes de 11 a 12.
Cirugía:
Martes, jueves y sábado, de 11 a 12.
Vías urinarias:
Martes, jueves y sábado, de 11 a 12.

Exclusión de los Estados Unidos de los futuro Juegos Olmpicos

Se piensa también desaforar a la Unión Atlética norteamericana de la Federación Internacional

Por boycot antinazi

ROMA.— En círculos deportivos italianos fidedignos se ha sabido que la entidad internacional estudia la exclusión de los Estados Unidos de los juegos olímpicos futuros y el desafuero de la Unión Atlética Norteamericana de la Federación Internacional de Atletismo Amateur, debido a su plataforma anti-nazi.

Molesto por el golpe dado a los nazis este verano, cuando los atletas norteamericanos omitieron a Alemania en su visita europea, el presidente de la Federación Internacional de Atletismo Amateur, B. O. Ekelund, por instigación del comité ejecutivo, envió el lunes último una carta a Jeremian Mahoney, presidente de la Unión Atlética Norteamericana, y otra carta a la Unión misma.

Condenando a los Estados por mezclar el deporte con la política, se dice que Ekelund pide que los norteamericanos se retracten del boicot anti-nazi antes del 31 de diciembre. Agrega que si no se formula la retractación antes de la fecha fijada, la consideración del desafuero de los Estados Unidos será incluída en la tabla de la reunión que se efectuará en Londres en marzo venidero.

Si los Estados Unidos son desaforados, al momento los norteamericanos no podrán tomar parte en las olimpiadas futuras y sus atletas no podrán aparecer en reuniones internacionales. También significaría que los records mundiales batidos por los atletas norteamericanos no serían reconocidos por los países extranjeros.

Un aviso en "LA PATRIA" asegura ser leído en miles de hogares

CABRERO

Diversas noticias

CABRERO.— JUZGADO DE SUBDELEGACION.— Desde el 26 del presente se encuentra acéfalo el cargo de Juez de Subdelegación, el cual fué servido con todo acierto y corrección por don Aristides Viveros S., y veríamos con agrado que fuera reelegido.

FALLECIMIENTO.— El sábado 23 del presente dejó de existir la señora Margarita M. de Villarruel. El lunes 26 del actual falleció trágicamente, en la vía férrea, la señorita Elsa Luisa Gutiérrez Urra, presumiéndose pueda tratarse de un crimen, que la autoridad competente se encargará de esclarecer.

El miércoles 27 a la una hora, dejó de existir la señora Clodomira del Tránsito Neiras vda. de Guerrero.

ENFERMOS.— Continúa mejor de salud la señora María Rioseco de Rocha, como así la señora Clara Escobar de Toledo. Visible mejoría ha experimentado don Humberto Escobar.

VIAJEROS.— Han regresado a Cunco los señores Adrián Rocha R.

—Al mismo punto el señor Aníbal 2.o Rocha y su esposa Reme de Rocha.

—De Concepción regresó el Agente de la Caja Nacional de Ahorros, don Manuel A. Riquelme R.; y su esposa doña María Cruz de Riquelme.

—Procedente de Chillán don José Luis Lagos Vega y su esposa Chepa de Lagos.

—Del mismo punto don Miguel González y Amador Mercedes Guerrero.

—Del fundo Peña Flor, la señora Anarquía Patrito de Yáñez.

TRASLADO.— Hemos tenido conocimiento de que por reciente disposición de la superioridad de la Caja Nacional de Ahorros, será trasladado a Talagante, el cajero de ésta, don Onofre Guerrero.

JEFE DE TENENCIA DE CARABINEROS.— Recientemente ha sido designado Jefe accidental de la Tenencia de Carabineros de ésta, el Vice 1.o Juan Arias Troncoso.

EXPRESION DE GRACIAS.

A todas las personas que se dignaron acompañarnos en los funerales de nuestra querida madre, suegra y abuelita doña **CLODOMIRA R. DE GUERRERO**, (Q. E. P. D.), les damos nuestros más sinceros agradecimientos. **La Familia.**

Cabrero, octubre 29 de 1937.

¡IMPOSIBLE!
No encontrará mejor surtido y precios más convenientes, que los que le ofrece en sus amplios Stocks de
CASIMIRES y TELAS DE TEMPORADA en el
Depósito de Casimires "Ham" - CAUPOLICAN 576 - L. H. Ham T.

TRIBUNALES

Primera Sala

Relator Sr. Cuevas.
Martes, Noviembre 2 de 1937

1.— Contra Gumercindo Quilodrán (A); 2.— Contra Humberto González Molina (A); 3.— Contra Eduardo Jiménez Sanhueza, Pablo Aquiles Freire Poblete y Marta Jiménez Sanhueza (D); 4.— Contra José Jara Montanares o Humberto Pérez Rivera y Tomás Avila (D); 5.— Contra Francisco 2.o Hormazábal Cruz (D); 6.— Contra Luis Alfredo Muñoz, Juan Neira y Juan Antonio Lillo (D); 7.— Contra Juan 2.o Carvallo y Teodoro Soto (D); 8.— Contra Aníbal Baeza, Ernesto Flores, Ernesto Godoy o Néstor Hermosilla y Juan Arellano (D); 9.— Contra Humberto Orellana y Santiago Opazo (D); 10.— Contra Pedro Tomás Velásquez y Adolfo Aguilar (D); 11.— Contra Armando Solar Solar y Miguel Valdebenito Jarpa (D); 12.— Contra Julio Arriagada (D); 13.— Contra Pedro Medina Maldonado y Juan Guzmán González (A).

Primera Sala

Relator Sr. Velásquez.
Miércoles, Noviembre 3 de 1937

1.— Contra Guillermo Saavedra Paredes, Isaías Fierro y Ublis González (A); 2.— Contra Belarmino Ormeño, Eduardo Montory, Rigoberto Rivas y Enrique Urrutia (A); 3.— Contra Hermenejildo Garcés (D); 4.— Luciano Berazaluce con Arregui y Compañía, cobro ejecutivo de pesos (D); 5.— Luciano Berazaluce con Arregui y Compañía, cuaderno de quiebra (A); 6.— Guillermo Alarcón con Clara Núñez (D); 7.— María González de Rioseco con Dirección de Impuestos Internos (D); 8.— Gabriel Morán con Domingo Elissalde (A); 9.— Aníbal Novoa y otro, nombramiento de Juez Compromisario (A); 10.— Francisco Ramírez con Miguel Jabalquinto (D); 11.— Contra Blanca Oñate (D) 12.— Flora Fuentes con Rosa Ponce (A); 13.— Antonio Campos con Sociedad Agrícola del Sur (D); 14.— Fisco con Uberlinda Hernández y otros, es parte Domingo Lizana (A); 15.— Antonio Girardi con Ramón Stuardo, Baldomero Monsalves y otros (A) 16.— Horacio Parada B. con Federico Wohlk, es parte Julio Favre Rochet (A).

Primera Sala

Relator Sr. Velásquez.
Jueves, Noviembre 4 de 1937

1 Contra Julio Ramírez Cid D
2 Contra Audolia Cea, Carlos Alberto Cea, José Gumercindo Cea y José Crescencio Cea D
3 Fanor Velasco contra Juez de Letras de La Laja, don Vicente Herrera Martínez, querella de capítulos A
4 Contra Francisco Rojas Cid D
5 Sucesión José Antonio Palma con José Dellarossa y Higuel González D
6 Eugenio Mellado y José del C. Campos con Augusto Vivaldi A
7 Contra Carmela Seguel Herrera D
8 Francisco Monsalves B. con Humberto Faundes R. A
9 Contra Juan Bravo Orellana D
10 Universidad de Concepción con Luisa Olivares D
11 Carmela Rodríguez con Darío Rodríguez de la Maza y otros, cuaderno de cobro de honorarios de Tomás Mora Pineda D
12 Herminio Gaete y Martín 2.o Macaya con Ana Munita y otros A
13 Ramón Zoñez A. con Herminia Pérez de Flores D
14 Contra Adelaida Henríquez D
15 Rosa A. Retamal v. de Sáez con María Victoria Sáez A
16 Narciso Fierro con Ulises Navarrete y Francisco Saldías A
17 Regina Yáñez con Antonio Nazar D
18 Contra Herminio Pinto Concha D
19 Maluck Hermanos con Compañía Marítima Roland D
20 Sumario por hurto a Elisa Ortiz y robo a Pedro Alé A

Primera Sala

Relator Sr. Cuevas.
Viernes, Noviembre 5 de 1937

1 Contra Juan Sanhueza D
2 Miguel Flores con Guillermo Rodríguez, ejecución A
3 Carlos Alvarez contra José Antonio Novoa A
4 Sindicatura de Quiebras con Benito Saavedra A
5 Micaela Delgado con Luis A. Zapata A
6 José Briones contra Beatriz Villarroel A
7 Catalina de las Mercedes Conejeros con Jovino Arias D
8 Fortunato Benítez con Empresa de Tranvías Eléctricos D
9 Manuel A. Benavente con Hernán Chávez D
10 Aníbal Oyarzún con Humberto Acuña D
11 Anatilde Alvear con Humberto Muñoz A
12 Eleazar Osses con Temístocles Osses D
13 Simón Carvallo con Avelino Ruiz D
14 José de la Paz Castro con Honoria Oñate A
15 Expediente de quiebra Santa María e Hijos (compulsas). Incidente sobre alzamiento de quiebra de Pedro Santa María A
16 Expediente de Edmundo Ward, rectificación de partida de nacimiento D
17 Leonor Rebolledo con Andrés Solimano D

Primera Sala

Relator Sr. Velásquez.
Sábado Noviembre 6 de 1937

1.— Sumario N.o 1754, infracción a la ley de elecciones (A); 2.— Sumario N.o 1755, infracción a la ley de elecciones (A); 3.— Sumario N.o 1758, infracción a la ley de elecciones (A); 4.— Sumario N.o 1757, infracción a la ley de elecciones (A); 5.— Sumario N.o 1753, infracción a la ley de elecciones (A); 6.— Sumario N.o 1752, infracción a la ley de elecciones (A); 7.— Sumario N.o 1751, infracción a la ley de elecciones (A); 8.— Sumario N.o 1750, infracción a la ley de elecciones (A); 9.— Sumario N.o 1762, infracción a la ley de elecciones (A); 10.— Sumario N.o 1759, infracción a la ley de elecciones (A); 11.— Sumario por castración de Francisco Vera Fuentes (A); 12.— Contra Alejandro Figueroa, Pascual Benavente y Víctor Gallegos (D); 13.— Contra Dagoberto Martínez y Reinaldo Freire (D); 14.— Contra Francisco A. Muñoz (D); 15.— Contra José Mercedes Riquelme Roa, Aurelio Cid Sáez y Benito Riquelme Poblete (A); 16.— Contra Marco 2.o Martínez, Juan José Martínez y Félix Paredes (D); 17.— Contra Elijio Neira y Ciriaco Soto (D); 18.— Segunda del Carmen Agurto contra Julio Selman Asburn (D); 19.— Contra Joaquín Rivera Salazar (A); 20.— Contra David Real López (D).

Encomendado "Montory" — "Gallegos", valen.

TURNO JUDICIAL

Ministro de turno, Sr. Gonzalo Brañas Mac Grath.
Juzgado de turno, El Tercero.
Receptor en lo criminal, Sr. Pacian Martínez.
Receptor en lo civil, Sr. Miguel Angel Reyes.
Abogado en lo criminal, Sr. Víctor Rioseco Vásquez.
Abogado en lo civil, Sr. Carlos Larenas Munita.
Procurador en lo criminal, Sr. Pablo Vergara S. G.
Procurador en lo civil, Sr. Clodomiro Acuña M.

SEGUNDA SALA

Relator Sr. Espejo.
Martes, 2 de noviembre de 1937.

1 Contra Julio Paredes A; 2 Contra Francisco Luengo D; 3 Contra Juan Pinto Villanueva, Romualdo Silva Ibáñez, Julio Mella Sepúlveda, María Mella Bisquert, Juan de Dios Silva, Juan Manuel Rojas y Luis Ibáñez D; 4 Contra Alejandro Illanes Benavides, Luis Mora Delord, Luis Gajardo Zúñiga, José Migueles Domínguez Juan Yovane Marchant, Rodemedil Belmonte Turra y René Gotelli Godoy. Son partes: Compañías de Seguros El Cóndor y La Británica D; 5 Contra Juan Bautista Concha, Humberto Torres Burboa, José Mercedes Aguilera y Aurelio Fernando Silva D; 6 Contra José Fuentes y Delicio Fredes D; 7 Contra Elena Ramírez Salas D; 8 Contra Ramón Badilla Muñoz, José Riquelme Pinchelra, Tomás Campos Gajardo, Pedro Pablo Mellado F. y Eduardo Casanova M. D; 9 Contra Emilio Zapata Córdova D; 10 Contra Pedro Pablo Neira Pezo D; 11 Contra José Bernabé Rivera Novoa y Darío Troncoso Rodríguez D; 12 Contra Miguel Cabrera Moya, Luis Cifuentes Ballesteros, Humberto Balboa y Eduardo Barrera D; 13 Contra Elizardo Cerna D; 14 Contra José Santos Caamaño Osorio y Pedro Torres Cártes D; 15 Contra Pedro Santander Sepúlveda D; 16 Contra Roberto Jiménez Jiménez y Benigno Burgos Sepúlveda D; 17 Contra José Ernesto Molina Chávez D; 18 Contra Luis Gatica D.

Relator Sr. Cuevas.
Miércoles, 3 de noviembre de 1937.

1 Contra José Domingo Inzunza Gómez D; 2 Berta Gambe con María Gajardo A; 3 Vicente del Campo con Manuel Cáceres y otros A; 4 Otilia Villalobos contra Juan Véjar. N.o 67639 A; 5 Sebastián Parra Riffo contra Miguel Schorwer, Benito Veloso y Balmory Castro D; 6 Paul Infante Valdés con Gibbs y Compañía D; 7 Renato Reeves con Delia Ramos v. de Reeves A; 8 Diego Gutiérrez con Amelia Luisa Sáez y Francisca Sáez A; 9 Contra Dámaso Núñez D; 10 Cecilia Ocampo de Sanhueza con Cipriano Sanhueza D; 11 Juana Isaura Cártes de Vega con Ignacio Rubilar y Agustín Vega C; 12 Isaías Ruiz con Alejandro Céspedes A; 13 Contra Víctor M. del Río, Enrique 2.o Saldivia, Neftalí Sanhueza y Humberto Cid D; 14 Mercedes Alonso de Kowal con Fábrica de Paños Bella Vista D; 15 Alfieri Lasagna con Florencio Echeverría A; 16 Expediente de partición de bienes de la sucesión Victoriano Gutiérrez Sandoval D; 17 Enrique Ruiz con Marta Gracila Palma D.

Realtor Sr. Espejo.
Jueves, 4 de noviembre de 1937.

1 Contra Pedro María Pardo y Sinecio Pardo D
2 Gertrud Bessie Gordon Róbinson con Juan Hunter Snaddon D
3 Expediente de Cirilo Godoy y otros, distribución de aguas del estero Rarinco A
4 Mahuzier Murillo, Sus. Juan J. con José Santamaría A
5 Contra Francisco Muñoz Salgado D
6 Expediente de partición del fundo La Córdova (inc. de 2.a instancia) A
7 Domingo Villalobos con Fresia del Solar y otros, terceria de dominio de Abraham del Solar. Incidente de 2.a instancia A
8 Contra José Zenón Román A
9 Sumario por robo al vapor "Tarapacá" A
10 Contra Herminio 2.o Molina y Juan Mardones Arias D
11 Contra Francisco Repizzo J. D
12 Contra Ramón Aranedа. Querellanté Manuel J. Bastidas A
13 Sindicatura de quiebras con Melade Lama, es parte Luis Macera D
14 Víctor Pérez Jara con Pedro Pino A
15 Carlos León Palma contra Ignacio Arévalo A
16 Renato del Río (Compañía Carbonífera y de Fundición Schwager) mensura de pertenencias mineras A
17 Luis Rojas P. (Sociedad Carbonífera de Puchoco y Coronel) mensura de pertenencias mineras A
18 Contra José Tito Figueroa y María Ernestina Viveros Burgos D
19 Carlos M. Stuardo con Berta Mátus de la P. A
20 María Luisa Inostroza de Bories con Carlos A. Bories Cruz D
21 Domingo Montero Avila con Félix Izoard A
22 Contra Miguel Espinoza D
23 Recurso de hecho de Vallejo y Compañía, Echeverría y Compañía y Juan Sainz y Compañía A
24 Irene Royo con Francisco Royo. Tercería de dominio de Amelia Fuentealba D
25 Gregorio Muñoz Vera con Eulogio Benavente C
26 Diego Gutiérrez con Juan de Dios Hinojosa D

Relator Sr. Espejo.
Viernes, 5 de noviembre de 1937.

1 Contra Pedro Pablo Díaz y Pedro Pablo Zambrano D
2 Sixto Cruz con Luis Silva y Corina Tapia de Silva. Es parte Estéban Inostroza D
3 Frollán Cuevas con Luis Campos Molina. Son partes. Vicente Fuentes Briones y Víctor Monroy A
4 Elías Musalem con Centro Familiar Español C
5 Contra Guillermo Urriola Romero D
6 Contra Demetrio Villaseñor y Pedro Escobar Rivera A
7 Luciano Pinto y otra con Universidad de Concepción. Incidente de segunda instancia A
8 Contra Víctor Rocha Peña. Querellante Juan E. Jeréz A
9 Contra Nemesio Perales. Querellante Vicente Pereira. Es parte: Santiago Caffarena y Candelario González A
10 Rosalía Novoa v. de Pereira con Andrés y Luis Alberto Pereira (cuaderno de posesión efectiva de Juan Baldomero Pereira) D
11 José Amador Etchiver contra Pacífico Anañas A
12 Contra Jorge Cártes Soza D
13 Contra Guillermo y Juan Labarrera Muñoz A
14 Contra Guillermo Lagos Larenas D
15 Contra Manuel Reyes Chandía D
16 Contra Enrique Muñoz Reyes D
17 Pedro Gárate con Sinforoso Jara D
18 Leonardo del Solar Casanueva con Fisco D
19 Contra Ana Rosa Salamanca A
20 Natalio Novoa con Rosa Filomena Fica D
21 Juan Bautista Barrales H. con Ambrosio Retamal D
22 Rafael Lazo con Eucarpio Iglesias A
23 María del R. Facusse V. Expediente sobre habilitación de edad D
24 Contra Auristela Estrada Arrieta D
25 Basilio Rabach con Víctor Urbina A
26 Eloy Guillermo Chávez. (Oferta de pago) Son partes: Jesús Illanes v. de Aguirre y Elena Aguirre Illanes A

2.a Sala

Relator Sr. Cuevas.
Sábado, Noviembre 6 de 1937

1.— Contra Moisés Mora Sanhueza (A); 2.— Contra Germán Droguett Martínez (A); 3.— Contra Marcelino Toloza Medina (A); 5.— Contra Gumercindo Araneda Mathieu (A) 6.— Contra Alberto Seminario (A); 7.— Contra Luis A. González, Jos; M. Godoy y Juan Barra (A); 8.— Contra Exequiel Aedo, José Nicolás Aedo y Sinforoso Rivas (A); 9.— Contra Juan Beltrán (A); 10.— Sumario por infracción Ley de Elecciones N.o 1763 (A); 11.— Sumario por infracción Ley de Elecciones N.o 1760 (A); 12.— Sumario por infracción Ley de Elecciones N.o 1761 (A); 13.— Sumario por infracción Ley de Elecciones N.o 1756 (A); 14.— Sumario por hurto a José Aniñir (A); 15.— Sumario por hurto a Alberto Hidalgo (A); 16.— Sumario por hurto a Florentino Herrera (A); 17.— Sumario por hurto a Griselda Vásquez (A); 18.— Sumario por daños a Pedro Muñoz (A); 19.— Sumario por robo a Dionisio Véjar (A); 20.— Sumario por robo a Casimiro Sáez y otro (A).

PRIMER JUZGADO

García — Antole Silva Pino — Salvi 1; Hofferbetter — Zapata 1; Montoya 1; Aguayo — Henríquez y Cía. 1; Foulh y Cía. — Pereira 2; Ríos 1; Jiménez 1; Villa 1; Mardones 1; Brunié 1.

SEGUNDO JUZGADO

Leizgold - Ferrer 2; Rojas — Alanedie 2; Lizama — Aravena 1; Lerois 1; Rojas 1; Leizgold y Cía. 1; Domínguez y Martínez 1; Guzmán — Navarrete 1; Sagredo 1; Fisco — Aburto y otros 1; Anabalón — Iriarte cobro de honorarios 1; Roa 1; Abril — Muñoz 2; Castro y otros 1; San Martín 1; Carrasco — Sáez 1; Vásquez — Cartes.

MASSEY-HARRIS
No. 33 DE LEVANTE VERTICAL

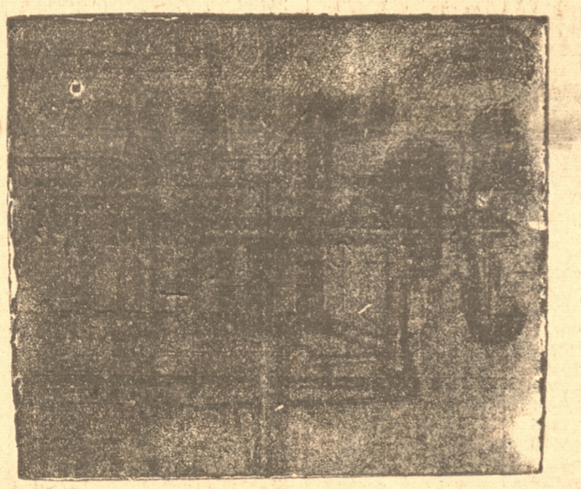

La única SEGADORA
con baño de aceite COMPLETO
Engranajes Fresados
de acero y rodamientos de
BOLITAS SKF
Corte 4 1/2 Pies
WILLIAMSON, BALFOUR & Co. S. A.
IMPORTADORES DE LA MEJOR MAQUINARIA
12150—

VARTA
LA MEJOR BATERIA
por su
ALTA CALIDAD
Y
DURACION
Tenemos un surtido completo para todo Automóvil o Camión
KULENKAMPFF, KNOOP y Cía.
Casilla 60 C. - Concepción - Teléfono 1064 - Barros Arana 460
13168—

OFRECEMOS
ARVEJAS PITIS - POIS
PARA SEMILLA.
Griebe y Cía. Ltda.
— RENGO 760 —
12123—



Indigestiones.
Estreñimiento.
Biliosidad.
Mantenga limpios sus intestinos, haga que su hígado funcione bien, con
CAPSULAS Y COMPRIMIDOS
MAZZETTI
ROMERO - HERMOSO
Ud. notará pronto la diferencia.
Para el hígado y como laxante
quien las usa las aprecia.
Base: Jalapa, ecamonea sén. turbit. M. R.

LOTERIA DE CONCEPCION

PREMIOS DE 100

Premios Mayores

5.000 Aprox. 30684

200.000 30685

5.000 Aprox. 30686

25.000 17902

Con 10.000

10215 19174

PREMIOS DE 5.000

08330 12086 12849
15725 21258 23296
23519 25947

PREMIOS DE 2.000

01195 05014 20156 26589
01493 08740 20711 26703
03650 10991 20976 27954
03756 12722 23103 28098
04804 15973 23482 30797
11925 18623 31972 24563 31428

PREMIOS DE 1.000

01951 12216 18186 26057
04739 12374 18478 26271
04800 12811 19716 26425
06086 13910 20077 26979
60101 14419 20345 28236
06438 14848 20583 28700
06608 16017 22239 29847
06419 16102 23146 30332
08245 16172 24379 30756
10773 17193 24864 30998
11341 18020 33909 25439 32663

10
01014 01015 01020 01023 01037 01050 01055 01056 01101 01139 01162 01192 01200 01247 01251 01252 01258 01266 01275 01280 01288 01289 01302 01358 01386 01389 01393 01394 01395 01396 01398 01401 01413 01429 01437 01442 01451 01466 01476 01480 01481 01489 01508 01511 01518 01520 01526 01530 01542 01548 01601 01608 01635 01662 01664 01665 01672 01694 01736 01738 01740 01763 01770 01775 01781 01812 01818 01826 01827 01851 01861 01876 01900 01904 01908 01917 01929 01932 01935 01944 01970 01976

02429 02449 02462 02470 02495 02510 02516 02521 02526 02533 02542 02566 02570 02572 02590 02593 02599 02616 02640 02644 02653 02664 02667 02668 02686 02735 02775 02802 02836 02868 02869 02897 02905 02914 02927 02947 02955 02970 02995

30

03009 03021 03025 03038 03040 03043 03070 03080 03100 03139 03150 03163 03181 03212 03237 03259 03282 03306 03324 03326 03329 03337 03343 03363 03383 03395 03421 03424 03444 03451 03463 03469 03512 03536 03542 03545 03555 03556 03573 03606 03613 03614 03624 03644 03683 03695 03698 03703 03705 03710 03711 03725 03748 03769 03775 03776 03835 03850 03861 03878 03882 03895 03920 03932 03964 03967 03970 03972 03977 03990

40

04001 04002 04003 04091 04006 04014 04019 04023 04025 04055 04074 04098 04100 04137 04142 04145 04149 04152 04155 04156 04177 04180 04195 04196 04205 04227 04231 04237 04243 04247 04259 04269 04301 04320 04330 04339 04349 04354 04355 04359 04378 04396 04422 04439 04448 04450 04454 04470 04487 04492 04493 04521 04548 04581 04581 04598 04602 04605 04608 04622 04623 04629 04634 04642 04645 04647 04660 04664 04669 04728 04735 04738 04761 04765 04769 04775 04818 04821 04837 04838 04841 04847 04854 04856 04886 04907 04910 04915 04919 04957 04976 04982 04987

50

05012 05028 05041 05045 05049 05058 05068 05070 05075 05078 05086 05093 05097 05103 05128

60

06011 06015 06027 06044 06046 06069 06088 06096 06100 06114 06118 06115 06123 06137 06144 06156 06190 06196 06204 06225 06238 06240 06245 06251 06268 06274 06277 06279 06288 06301 06315 06323 06332 06334 06343 06348 06354 06370 06416 06417 06432 06434 06435 06441 06486 06498 06513 06524 06537 06543 06554

70

06558 06562 06593 06624 06625 06636 06654 06658 06669 06672 06677 06743 06777 06779 06790 06802 06821 06835 06860 06868 06893 06898 06904 06951 06976 06979 06990 06999

70

07000 07007 07008 07035 07033 07037 07047 07090 07109 07125 07147 07149 07192 07217 07242 07247 07314 07333 07338 07378 07384 07402 07421 07450 07454 07460 07467 07469 07473 07475 07518 07588 07596 07617 07631

80

06228 08249 08263 08279 08283 08289 08310 08321 08324 08327 08331 08332 08339 08358 08360 08375 08387 08400 08410 08412 08413 08445 08454 08455 08469 08470 08474 08476 08482 08492 08502 08539 08546 08555 08612 08640 08647 08686 08708 08713 08718 08721 08727 08731 08760 08768 08786 08789 08817 08870 08891 08910 08915 08921 08936 08959 08995 08997 08998 08999

80

07645 07659 07677 07696 07707 07742 07744 07755 07761 07770 07800 07817 07821 07823 07830 07869 07890 07894 07895 07904 07913 07932 07933 07983

90

08025 09051 09059 09064 09081 09091 09110 09124 09144 09148 09160 09169 09206 09232 09231 09232 09239 09254 09260 09279 09295 09297 09304 09330 09345 09359 09365 09370 09386 09392 09428 09450 09477 09486 09498 09504 09514 09522 09527 09536 09549 09569 09574 09584 09601 09614 09619 09636 09650 09657 09669 09673

90

09690 09700 09715 09722 09729 09745 09761 09779 09799 09847 09929 09934 09938 09947 09969 09981 09985 09999

100

10006 10021 10032 10034 10038 10058 10067 10071 10099 10131 10139 10156 10165 10177 10213 10246 10263 10272 10291 10358 10377 10385 10395 10397 10399 10401 10407 10430 10436 10445 10473 10493 10523 10533 10539 10544 10545 10567 10576 10588 10591 10599 10603 10605 10613 10616 10642 10648 10656 10665 10683 10686 10691 10702 10717 10742 10760 10771 10774 10802 10814 10821 10839 10850 10859 10861 10871 10904 10916 10943 10950

110

11000 11004 11112 11114 11137 11131 11134 11162 11169 11183 11208 11211 11221 11235 11236 11260 11262

110

11276 11284 11324 11325 11336 11374 11384 11389 11418 11426 11432 11439 11467 11472 11480 11492 11525 11526 11540 11550 11556 11562 11570 11573 11587 11596 11607 11615 11626 11649 11667 11671 11684 11686 11712 11736 11744 11751 11753 11762 11812 11823 11845 11854 11859 11887

120

12063 12088 12130 12141 12156 12181 12187 12198 12208 12211 12212 12349 12364 12294 12329 12337 12340 12345 12361 12390 12397 12402 12411 12412 12418 12427 12428 12442 12450 12459 12466 12484 12495 12517 12538 12554 12592 12593 12626 12649 12655 12658 12663 12666 12672 12674 12679 12681 12694 12703 12729 12738 12739 12751 12757 12776 12780 12807 12824 12826 12830

120

12833 12861 12863 12567 12870 12886 12895 12916 12934 12939 12963 12973 12980 12991 12993

130

13012 13062 13063 13066 13114 13132 13149 13158 13160 13183 13191 13201 13219 13228 13264 13334 13346 13395 13399 13416 13434 13439 13445 13458 13486 13487 13504 13518 13521 13529 13538 13548 13569 13571 13580 13584 13590 13592 13608 13649 13652 13689 13699 13702 13723 13738 13755 13761 13762 13785 13787 13791 13813 13818 13839 13847 13856 13858 13882 13892 13923 13940 13941 13954 13964 13999

140

14009 14010 14029 14050 14056 14058 14062 14064 14067 14069 14070 14081 14082 14087 14093 14110 14113 14118 14124 14129 14138 14142 14162 14171 14192

140

14195 14198 14212 14215 14276 14277 14281 14288 14294 14304 14315 14327 14333 14362 14363 14377 14388 14396 14510 14513 14514 14522 14528 14553 14574 14606 14608 14625 14629 14642 14665 14678 14680 14691 14700 14706 14714 14720 14723 14750 14755 14760 14774 14785 14789 14817 14818 14832 14839 14880 14883 14907 14908 14912 14913 14919 14937 14939 14942 14953 14973 14985

150

15010 15015 15029 15035 15036 15038 15044 15082 15094 15098 15115 15116 15119 15143 15145 15147 15158 15172 15189 15207 15216 15237 15241 15259 15281 15287 15325 15328 15338 15346 15365 15379 15407 15408 15416 15426 15430 15465 15480 15492 15500 15503 15514 15544 15548 15569 15581 15591 15598 15634

150

15645 15664 15666 15669 15672 15675 15687 15706 15750 15757 15771 15772 15807 15820 15844 15845 15870 15875 15909 15923 15928 15932 15960 15988 15991

160

16004 16005 16014 16018 16021 16028 16032 16039 16046 16057 16059 16083 16084 16088 16107 16111 16128 16130 16146 16162 16195 16199 16237 16251 16268 16288 16291 16305 16310 16325 16337

160

16363 16380 16396 16415 16419 16423 16427 16434 16438 16443 16455 16457 16459 16468 16479 16488 16503 16515 16517 16524 16529 16547 16556 16558 16562 16569 16596 16599 16603 16624 16635 16645 16687 16694 16699 16702 16710 16713 16716 16720 16722 16723 16737 16798 16808 16859 16864 16899 16921 16930 16944 16966 16978 16984

170

17001 17021 17025

170

17047 17050 17068 17070 17077 17082 17099 17101 17107 17129 17162 17175 17188 17219 17229 17245 17253 17284 17296 17297 17301 17333 17338 17347 17348 17352 17381 17385 17394 17408 17409 17412 17430 17440 17454 17477 17481 17487 17567 17581 17583 17609 17676 17726 17753 17773 17793 17799 17816 17821 17830 17835 17867 17919 17921 17968 17970 17987

180

18015 18016 18029 18058 18067 18080 18081 18082 18088 18090 18094 18097 18098 18105 18110 18122 18123 18124 18125 18139 18140 18163 18173 18188 18197 18208 18212 18221 18229 18238 18262 18278 18298 18299 18319 18346 18387 18396 18400 18445 18479 18482 18483 18456 18496 18518 18578 18580 18581 18609 18624 18657 18677 18685 18689 18691

180

18692 18707 18711 18718 18741 18745 18749 18774 18818 18826 18841 18854 18864 18886 18905 18917 18944 18946 18964

190

19012 19016 19018 19019 19022 19054 19060 19063 19067 19106 19109 19135 19137 19147 19158 19168 19184 19193 19227 19249 19251 19252 19270 19309 19320 19327 19330 19337 19411 19423 19443 19447 19462 19476 19478

190

19498 19510 19541 19554 19581 19584 19605 19610 19613 19646 19650 19658 19668 19701 19708 19752 19761 19787 19806 19812 19823 19825 19841 19848 19851 19853 19857 19868 19896 19915 19924 19941 19954 19967 19978

200

20012 20031 20047 20089 20135 20146 20159 20184 20194 20198 20204 20222 20225 20232 20266 20287 20315 20323 20333 20338 20341 20360 20361 20362 20363 20377 20380 20389 20407 20417 20428 20432 20447 20451 20463 20473 20474 20478 20495 20503 20504 20514 20571 20600 20603 20622 20661 20665 20671 20674 20678 20680

210

21006 21019 21023 21043 21045 21050 21063 21129 21141 21146 21165 21169 21189 21213 21217 21221 21222 21263 21281 21285 21304 21308 21310 21336 21337 21339 21345 21367 21378 21400 21423 21425 21426 21441 21476 21477 21482 21483 21493 21500 21524 21530 21552 21556 21569 21572 21696 21609 21626 21644 21652 21677 21709 21781 21804 21819 21833 21836 21838 21866 21867 21871 21872 21892 21913 21918 21923 21944 21946

220

22058 22004 22009 22032 22069 22091 22107 22112 22114 22129 22135 22148 22203 22243 22250 22256 22282 22290 22305 22309 22350 22357 22391 22392 22397 22398 22407 22427 22437 22447 22448 22558 22467 22436 22488 22503 22530

220

22568 22587 22594 22616 22622 22626 22651 22654 22686 22687 22689 22708 22731 22733 22734 22743 22747 22750 22762 22764 22766 22779 22813 22838 22852 22854 22872 22887 22892 22921 23926 22959 22975 22982 22986 23988

230

23015 23043 23044 23048 23071 23074 23095 23100 23105 23109 23127 23129 23132 23134 23150 23156 23196 23206 23219 23221 23256 23271 23276 23282 23290 23292 23298 23322 23323 23335 23343 23371 23384 23385 23387 23396 23403 23429 23449 23452 23485 23502 23516 23523 23533 23534 23537 23553 23621 23628 23630 23648 23661 23665 23680 23696 23718 23735 23737 23765 23768 23780 23804 23819 23837 23849 23850 23851 23869 23901 23906 23938 23943 23947 23948 23951 23954 23964 23984

230

23992 23993 23996 24005 24014 24041 24055 24084 24086 24103 24139 24145 24147 24164 24173 24177 24183 24190 24209 24216 24228 24229 24249 24253 24266 24281 24286 24289 24291 24363 24384 24391 24416 24433 24478 24510 24511 24542 24548 24557 24594 24604 24607 24620 24636 24647 24662 24676 24688 24699 24701 24718 24725 24743 24763 24773 24791 24803 24892 24897 24906 24915 24921 24932 24952 24965 24972 24989

250

25022 25048 25108 25122 25135 25140 25143 25151 25165 25190 25199 25208 25227 25228 25252 25255 25269 25271 25285 25286 25294 25315 25355 25370 25385 25390 25409 25437 25453 25458 25481 25487 25489 25502 25511 25550 25553 25554 25565 25590 25599 25604 25613

250

25621 25675 25700 25704 25711 25729 25735 25745 25754 25757 25784 25790 25793 25831 25834 25844 25854 25869 25898 25899 25930 25942 25963 25966 25981

260

26035 26037 26093 26112 26152 26157 26169 26171 26172 26182 26209 26215 26232 26247 26248 26252 26256 26258 26261 26267 26273 26276 26283 26296 26316 26326 26338 26353 26354 26356 26363 26367 26389 26391 26419 26424 26429 26465 26471 26497 26494 26501 26526 26536 26570 26595 26612 26614 26650 26652 26663 26667 26678 26687 26688 26695 26696 26698 26713 26721 26736 26742 26749 26782 26783 26810 26820 26830 26836 26854 26860 26864 26890 26891 26929 26935 26946 26962 26968 26969 26982 26985 26995

260

27054 27056 27069 27087 27085 27106 27107 27109 27111 27127 27132 27143 27144 27166 27223 27230 27275 27277 27282 27283 27313 27319 27339 27353 27357 27358 27395 27403 27411 27421 27434 27437 27441 27458 27464 27491 27500 27505 27512 27518 27523 27547 27559 27562 27566 27572 27584 27591 27611 27645 27646 27649 27650 27652 27655 27676 27680 27718 27736 27746 27780 27784 27799 27831 27834 27855 27880 27882 27927 27943 27947 27960 27980

270

28429 28433 28437 28442 28498 28513 28547 28558 28562 28570 28586 28615 28617 28634 28678 28684 28699 28704 28757 28761 28771 28786 28791 28793 28815 28845 28851 28866 28916 28920 28924 28929 28936 28959 28969 28972 28979 28994

290

29002 29005 29006 29059 29050 29065 29066 29067 29070 29096 29098 29108 29110 29158 29191 29200 29236 29258 29270 29318 29328 29359 29365 29370 29377 29382 29392 29395 29420 29421 29226 29423 29425 29427 29461 29474 29478 29509 29537 29548 29568 29576 29586 29592 29597 29603 29641 29644 29681 29699 29719 29728 29756 29759 29762 29772 29773 29785 29797 29826 29874 29879 29881 29895 29906 29944

300

30012 30013 30008 30020 30041 30043 30052 30070 30107 30150 30214 30190 30175 30181 30221 30236 30243 30245 30247 30249 30250 30256 30267 30292 30296 30298 30302 30329 30335 30338 30373 30378 30393 30395 30404 30407 30442 30518 30543 30582 30609 30617 30622 30635 30638 30646 30657 30691 30778 30789 30793 30804 30845 30881 30894 30914 30933 30945 30959 30968 30977 30984 30995

310

31037 31038 31063 31079 31131 31135 31138 31140 31161 31202 31203 31210 31212 31216 31218 31229 31231 31233 31238 31268 31275 31287 31300 31312 31356 31360 31365 31381 31384 31388 31398 31419 31423 31431 31450 31451 31471 31472

320

31480 31515 31522 31528 31539 31542 31559 31583 31595 31608 31610 31639 31642 31671 31688 31692 31693 31699 31718 31719 31731 31752 31764 31767 31820 31844 31852 31877 31908 31916 31947 31949 31965

330

33821 33924 33931 33937 33936 33961 33954 33963 33994

330

32051 32055 32063 32084 32104 32117 32125 32131 32140 32151 32160 32179 32192 32206 32209 32211 32214 32228 32249 32250 32294 32303 32323 32353 32355 32359 32369 32392 32416 32425 32431 32442 32456 32464 32485 32505 32519 32552 32603 32613 32647 32650 32661 32666 32669 32684 32689 32698 32741 32743 32747 32768 32772 32843 32848 32856 32862 32866 32872 32874 32879 32882 32892 32900 32925 3936 32969

PREMIOS DE 20

10
01013 01072 01136 01148 01153 01161 01164 01184 01248 01273 01343 01362 01403 01428 01500 01565 01576 01592 01623 01626 01685 01729 01800 01839

20
02008

02063 02206 02279 02348 02377 02424 02441 02486 02595 02630 02679 02284 02699 02709 02730 02819 02831 02883 02828

30

02914 03045 03082 03113 03159 03202 03228 03260 03317 03339

03349 03459 03461 03566 03531 03629 03641 03694 03736 03753 03930 03936 03943 03997

40

04067 04106 04202 04365 04405 04419 04500 04519 04563 04567 04593

04639 04711 04740 04764 04767 04778 04791 04857 04881 04893

60

05020 05063 05082 05236 05312 05353 05399 05438 05483 05523 75560 05595 05614 05615 05641 05771 05787 05793

04801 05919

60

06021 06026 06040 06105 06106 06164 06259 06285 06336 06339 06364 06431 06442 06577 06593 06676 06734 06753 06880 06921

70

07035

07098 07152 07160 07206 07214 07277 07300 07394 07442 07480 07500 07512 07532 07546 07557 07665 07799 07810 07871 07927

80

08236

08423 08596

70

08582 10888 10723 10779 10798 10905

80

09267 09445 09631 09674

09843 09850 09931

100

10090 10147 10557

110

11072 11182 11184 11350 11669 11941 11967

120

12078

12046 12342 12890 12995

130

13042 13267 13450 13509 13651

14626 14667 14695 14707 14825

140

14231 41261 14267 14308 14353 14739

14220

150

15110 15161 15397 15404 15507 15565 15696

160

16008 16043 16044 16313 16361 16453 16584

16054

170

17319 17350 17373 17427 17819 17870 17927

16412

180

18329 18406 18659 18766 18776 18912 19007

17430 17440 17662 17760 17814 17976 17980

190

19055 19140 19219 19263 19109 19135 19137 19147 19158 19168 19184 19193 19227 19249 19251 19252 19270 19309 19320 19327 19330 19337 19411 19423 19443 19447 19462 19476 19478

200

20017

20109 20158 20221 20240 20358 20368 20413 20515 20535 20648 20684 20690 20799 20808 20826 20841 20859 20909 21044 21110 21124 21142 21157 21206 21318 21342

21265

21492 21509 21568 21590 21793 21820 21851 21879 21896 21970 22035 22136 22155 22211 22221 22280 22342 22330 22426 22463 22329 22732 22759 22763 22796 22841

210

21624 21664

230

23017

23112 23161 23163 23202 23383 23451 23554 23583 23599 23676 23705 23711 23717 23734 23832 23847 23882 23890 23895 23945

240

24193 24262 24319

24314 24353 24390 24417 24442 24457 24554 24608 24679 24721 24774 24788 24922

250

25093 25171 25759 25529

240

25310 25388 25532 25556 25559

25600 25665 25697 25819 25914 25921

260

26065 26082 26117 26136 26187 26201 26257 26305 26317 26350 26355 26370 26756 26509 26835 26887 26907 26926 26955

26997

270

28403

28465 28642 28673 28726 28762 28825 28890 28961 28980 29036 29139 29144 29215 29305 29307 29332 29444 29811 29845 29898 29900 29913

280

29944

29310 29491 29770 29917

300

31187

31217 31363 31410 31468 31612 31705 31919 31971

310

33661

33668 33733 33881 33889 33988

320

33916

33936 33941 33943 33946 33948 33949 33952 33956 33959 33960 33962 33963 33966 33967 33968 33969 33970 33971 33972 33973 33974 33975 33976 33977 33978 33979 33980 33981 33982 33983 33984 33985 33986 33987 33988 33989 33990 33991 33992 33993 33994 33995 33996 33997 33998 33999 34000

ACEITES LUBRICANTES MARCA "BUFALO"

especial para Maquinarias Agricolas

Ofrecemos para entrega inmediata:

WILLIAMSON BALFOUR Y CIA. S. A.

La Limeña nos defenderá en la prueba principal de hoy

EN LAS DIVERSAS SERIES DE 1.200 METROS, PREFERIMOS A GIPSY QUEEN, OPTIMO, OTROSI, GANDHI, LANCHERO, BELEUR Y NIPORORO.— ALGUNOS COMENTARIOS A LAS PRUEBAS

Un buen programa, a base de ocho carreras en el que tenemos para la reunión de esta tarde.

GIBSY QUEEN EN LA INICIAL:

La prueba inicial aparece muy peleada entre Gibsy Queen, Perdón, Stout, Pampa de Oro y Fitito.

Indicaremos para que nos defienda el pronóstico, a Gipsy Queen con Stout, y Fitito en los placées.

OPTIMO EN LA SEGUNDA:

Entre los siete inscritos de la segunda carrera, sobresalen por sus recientes performances Cólico, Alumno, Caragua y Optimo.

De entre ellos, iniciaremos nuestras preferencias por Optimo, señalando a Cólico, como su escolta.

OTROSI EN LA TERCERA

Gran Militar, que el domingo fué segundo; La Carmela, Otrosi, Rucachoro y Waldemar, son las mejores cartas que aparecen en la tercera carrera.

Sin un mayor comentario, señalaremos para el puesto de honor a Otrosi, en atención a que el domingo fué tercero, y para los placées indicaremos a Gran Militar y La Carmela.

GANDHI DEBE REPETIR

Gandhi, que ha demostrado ser un elemento de valía, es la carta que cargará el favoritismo en la cuarta carrera. Lleva como enemigo a Cartabón, Hito y Gato.

Designaremos a Gandhi para el puesto de honor, con Cartabón en el único placé.

LA LIMEÑA EN LA PRUEBA DE FONDO

Ocho inscritos tiene la prueba de fondo, que es una serie de 1400 metros.

Todos ellos han estado haciendo buenas performances, por lo cual no es posible descartar a ninguno.

La Limeña, que en su última presentación fué segunda de Wyhlo, será la encargada de defender nuestro pronóstico, y en los placées señalaremos a Brumario y Gallardo

LANCHERO ES NUESTRA CARTA EN LA SEXTA CARRERA

Bonachón, después de su fácil triunfo de la reunión pasada, será el gran favorito en la sexta carrera, donde, en realidad, aparece con evidente chance. Pero no menos indicados encontramos a Hapsburgo, que fué cuarto en la serie superior, a Insolencia, que se ha visto muy buena; a Admirable y a Lanchero.

Por nuestra parte, vamos a señalar a Lanchero para ganador, con Bonachón y Hapsburgo en los placées.

BELEUR EN LA SEPTIMA

Limburgo, después de la forma facilísima como se impuso en la reunión pasada, será el favorito de la séptima carrera. Sin embargo, ahora Beleur puede vengar esa derrota, ya que no contará con la molesta compañía de Mari Mari, que lo hizo perder sus mejores energías. Sin embargo Belle Fleur y Cuernavaca, pueden hacer fracasar las buenas intenciones del hijo de Armateur.

De todas maneras, vamos a indicar a Beleur para ganador, con Limburgo en el placé.

NIPORORO EN LA DE CLAUSURA

Un match interesantísimo promete presentarse en la prueba de clausura, pues Nipororo está sobresaliente, y otro tanto puede decirse de Colihuinca; Alondra ha caído a un peso muy cómodo, como Picacerito, mientras Bardelys es siempre guapo en estos lotes.

Vamos a indicar a Nipororo de ganador, con Colihuinca para el placé.

Pronósticos de "La Patria"

1.— Gipsy Queen, Stout y Fitito.
2.— Optimo y Cólico.
3.— Otrosi, Gran Militar y La Carmela.
4.— Gandhi y Cartabón.
5.— La Limeña, Brumario y Gallardo.
6.— Lanchero, Bonachón y Hapsburgo.
7.— Beleur y Limburgo
8.— Nipororo y Colihuinca.

LOS DIEZ CONSEJOS DE HOY

1.— EL NUMERO DE LA SUERTE: el 5, con Malguen, Blue, Otrosi, Rapiere (que va en corral con Gandhi), La Limeña, Clairón, Cuernavaca y Alondra.
2.— LA LETRA CON MAS OPCION: la O, con Optimo y Otrosi.
3.— UN GANADOR INDICADO: Gandhi
4.— UNA DOBLONA A GANADORES: La Limeña y Nipororo.
5.— UNA TRIPLETA A PLACEES: Stout, Otrosi y Bonachón.
6.— NO DESCUIDE A: Pampa de Oro, Waldemar y Diómedes
7.— RECUERDE LAS CABALAS: Hapsburgo y Limburgo; Optimo y Otrosi.
8.— UN DATO AL OIDO: Brumario.
9.— EL GANADOR DE CLAUSURA: Nipororo.
10.— LOS QUE NO BAJARAN DEL PLACE: Gipsy Queen, Optimo, Otrosi, Gandhi, La Limeña, Lanchero y Nipororo.

Ferrocarril de Concepción a Curanilahue

Se avisa al público que a partir del 1.o de Noviembre próximo entrarán en vigencia los siguientes:

ITINERARIOS DE VERANO

TRENES AL SUR

TREN N.o 1.— Sale de Concepción a las 7.40 horas y llega a Curanilahue a las 10.50 horas;
TREN N.o 5.— Sale de Concepción a las 15.10 horas y llega a Curanilahue a las 18.20 horas;
TREN N.o 7.— Sale de Concepción a las 10.30 horas y llega a Lota a las 11.50 horas;
TREN N.o 9.— Sale de Concepción a las 19 horas y llega a Lota a las 20.10 horas.

TRENES AL NORTE

TREN N.o 2.— Sale de Curanilahue a las 15.30 horas y llega a Concepción a las 18.30 horas;
TREN N.o 4.— Sale de Curanilahue a las 7.50 horas y llega a Concepción a las 11 horas;
TREN N.o 6.— Sale de Lota a las 7.40 horas y llega a Concepción a las 8.55 horas;
TREN N.o 8.— Sale de Lota a las 12.50 horas y llega a Concepción a las 14.05 horas.

TRENES DEL RAMAL DE ARAUCO

TREN N.o 10.— Sale de Arauco a las 8.30 horas y llega a Carampangue a las 8.47 horas;
TREN N.o 11.— Sale de Carampangue a las 9.55 horas y llega a Arauco a las 10.12 horas;
TREN N.o 12.— Sale de Arauco a las 16.10 horas y llega a Carampangue a las 16.27 horas;
TREN N.o 13.— Sale de Carampangue a las 17.28 horas y llega a Arauco a las 17.40 horas.

LA ADMINISTRACION.

PROGRAMA DE "LA PATRIA"

DOMINGO 31 DE OCTUBRE DE 1937

PRIMERA CARRERA: A las 2.30 P. M.— 1.200 Metros Premio "EL TANGO".— (8.a Serie) — Handicap. Inscripción $ 28 — Premios $ 1.400 al 1.o, 280 al 2.o, 140 al 3.o

L. López	L. López	1	PELANTARU	58	E	El Cinco	Primavera
J. Casanueva	J. Casanueva	2	GIPSY QUEEN	57	5	Acorazado	Sweet Mary
C. Pradenas	J. Rioseco	3	PUYANGUY	55	4	Auld Reekie	Chuza
Z. Carrasco	P. Morales	4	PERDON	54	E	Calvito	Diurna
U. Bravo	U. Bravo	5	MALGUEN	54	E	Titanic	Magdita
"Stud Los Dos"	G. Gutiérrez	6	STOUT	53	E	Peter Pan	Visapur
F. Serrano	C. Riquelme	7	PAMPA DE ORO	50	5	Lechuguino	Papa de Oro
A. Serrano	F. Bernal	8	FITITO	48	E	El Perla	Mohorra
R. Torres	R. Torres	9	RADALCO	48	E	Ranquelino	Galana
"Stud Bidart"	S. Parra	10	DONBAYA	47	E	Bayaceto	Malharia

SEGUNDA CARRERA: A las 3.00 P. M.— 1.200 Metros Premio "EL TANGO".— (7.a Serie) — Handicap. Inscripción $ 28 — Premios $ 1.400 al 1.o, 280 al 2.o

C. Mardones	F. Cerda	1	COLICO	58	E	Pangullemu	Faleris
"Stud Temuco"	R. Madariaga	2	QUASIMODO	57	4	Champignol	Devolna
"Stud Porvenir"	J. Fica	3	CARA-GUA	55	E	Guardia Rojo	Caracas
E. Pérez	E. Pérez	4	ALUMNO	55	E	Folletín	Alumna
N. Ducassou	M. Suazo	5	BLUE	53	3	Omer Emeth	Gabardina
A. Gutiérrez	A. Gutiérrez	6	OPTIMO	52	E	Chile II	La Capilla
E. Inda	E. Inda	7	DRACMA	49	4	Ranquelino	Malapara

TERCERA CARRERA: A las 3.30 P. M.— 1.200 Metros Premio "EL TANGO.— (6.a Serie.— Handicap. Inscripción $ 28 — Premios $ 1.400 al 1.o, 280 al 2.o, 14 al 3.o

"Stud Cocharcas"	E. Pérez	1	GRAN MILITAR	58	5	Gran Bonetón	Moravia
"Stud Coke"	R. Madariaga	2	CAPITA	57	E	Capitolio	Puntita
Edo. Inda	E. Inda	3	AGAR	56	4	Porthos	Kefir
"Stud Locatelli"	U. Bravo	4	L AGARMELA	55	5	Rodás	Ficha
F. Bernal	F. Bernal	5	OTROSI	53	E	Hors Pair	Fécula
B. Espinoza	E. Delgado	6	RUCACHORO	52	E	Panguilemu	Minina
E. Bordeu	M. Suazo	7	WALDEMAR	51	6	Citoyen	War Path
J. Rioseco	J. Rioseco	8	DECRETO LEY	49	E	Belerofonte	Elmore

CUARTA CARRERA: A las 4.00 P. M.— 1.200 Metros Premio "EL TANGO".— (5.a Serie).— Handicap. Inscripción $ 30 — Premios $ 1.500 al 1.o, 300 al 2.o

P. Barros C.	I. Rioseco	1	CARTABON	58	E	Isabelino	Cancha Rayada
J. Sagredo	F. Cerda	2	MILLAPAN	53	6	El Diecisiete	P. Blanca
E. Aldunate	M. Vera	3	HITO	52	4	Badajo	Molly
"Stud Temuco"	G. Gutiérrez	4	GANDHI	51	5	Ich Dien	Aldea
"Stud Temuco"	R. Madariaga	5	RAPIERE	47	3	Portos	La Vedette
A. Melo	J. Walker	6	GATO	51	E	Chile II	Décima Séptima
L. Pavon	E. Pérez	7	POCO A POCO	49	5	Number One	Cecilia

QUINTA CARRERA: A las 4.30 P. M.— 1.400 Metros Premio "ENCINA".— (2.a Serie).— Handicap. Inscripción $ 36 — Premios $ 1.800 al 1.o, 360 al 2.o, 180 al 3.o

"Stud Primavera"	G. Gutiérrez	1	DIESTRO	60	5	Ranquelino	Destreza
A. García	A. García	2	CORONEL PARRA	60	E	Ich Dien	Inés Berutti
D. Verdugo	F. Cerda	3	NOCEDAL	55	4	Noctovisión	Cimera
M. Vivallos	A. Gutiérrez	4	DING DONG	53	E	Eton	Duna Sita
Suc. Duhart	S. Parra	5	LA LIMEÑA	52	E	Holy Fiar	Swallow
C. Riquelme	C. Riquelme	6	BRUMARIO	50	6	Campanazo	Bombé
H. Vigoroux	H. Vigoroux	7	JORGE SAND	50	6	Tacite	Desamparada
"Stud Bidart"	E. Inda	8	GALLARDO	49	6	Sir Berkeley	Leyendaria

SEXTA CARRERA: A las 5.00 P. M.— 1.200 Metros Premio "EL TANGO".— (4.a Serie).— Handicap. Inscripción $ 32 — Premios $ 1.600 al 1.o, 320 al 2.o, 160 al 3.o

A. Muñoz	R. A. Ramírez	1	BONACHON	58	E	Diamond Red	Hellen d'Alg
"Stud Sejeda"	A. Romero	2	HAPSBURGO	55	E	Citoyen	Austria
A. García	A. García	3	WINSTON	55	5	Tupá	Farándula
"Stud Moller"	R. Pastene	4	INSOLENCIA	54	3	Insulto	Bambolla
"Stud Ebaker"	J. Fica	5	CLAIRON	54	E	Royal Alarm	Carmanoole
"Stud Temuco"	G. Gutiérrez	6	CHADA	53	3	Be-Quick	Deche
Suc. Duhart	S. Parra	7	ADMIRABLE	52	5	Citoyen	Admírame
A. Farach	R. Madariaga	8	LANCHERO	50	6	Tornedista	La Playa

SEPTIMA CARRERA: A las 5.30 P. M.— 1.200 Metros Premio "EL TANGO".— (3.a Serie).— Handicap. Inscripción $ 34 — Premios $ 1.700 al 1.o, 340 al 2.o

L. Azócar	L. Azócar	1	CARAMANCHEL	58	E	El Tango	Cara-Cármen
M. Jara	M. Jara	2	EMISARIO	57	E	Peter Pan	Ficha Negra
H. Vigoroux	H. Vigoroux	3	BELEUR	57	4	Armateur	Bellette
A. Martínez	M. Azócar	4	DIOMEDES	51	E	Calvito	Diurna
"Stud Temuco"	G. Gutiérrez	5	CUERNAVACA	51	5	Henry Lee	Cuerda Floja
R. Schazman	S. Parra	6	LIMBURGO	51	E	Armateur	Loufeque
"Stud Porvenir"	J. Fica	7	BELLE FLEUR	48	5	Armateur	Bellette

OCTAVA CARRERA: A las 6.00 P. M.— 1.200 Metros Premio "EVIER".— Handicap. Incluso Hacks. Inscripción $ 44 —Premios $ 2.200 al 1.o, 440 al 2.o

von Bischhoffshausen	E. Inda	1	NIPORORO	61	4	Sel d'Or	Trinitrina
A. Richards	F. Cerda	2	BARDELYS	57	E	Eton	Casculvana
G. Gutiérrez	G. Gutiérrez	3	MONTE LIBANO	52	E	Vesuife	Chilenita
A. Farach	R. Madariaga	4	QUILTRO	51	E	Alum	Goya
"Stud R. R. R."	M. Paredes	5	ALONDRA	46	6	Shylock	Golondrina
R. Várgas	H. Vigoroux	6	COLIHUINCA	48	E	Coli	Cirena
F. Mehech	R. A. Ramírez	7	PICACERITO	44	E	El Perla	Picacera

El nuevo neumático "Goodyear"



HE AQUI al gran neumático nuevo de Goodyear — el R-1 — ofrecido a precios especiales de introducción. Más automovilistas pueden ahora disfrutar de la seguridad y largo recorrido que dan los neumáticos Goodyear. Vea al agente de la Goodyear más cercano hoy mismo — y cuando vea al nuevo R-1, Ud. se dará cuenta por qué.

MAS PERSONAS PIDEN NEUMATICOS GOODYEAR POR SU MARCA QUE LOS DE CUALQUIER OTRA MARCA!

EL NUEVO

R-1

Le ofrece estos 9 distintivos:

1. Banda plana, ancha, de larga duración.
2. Cubos romboides antipatinadores, altos.
3. Banda gruesa de tracción central.
4. Hombros fuertes, gruesos, prismáticos.
5. Cuerda Supertwist en cada capa de tela.
6. Sobremedidas completas en todos los tamaños.
7. Elegancia y resistencia.
8. Servicio largo antipatinador, libre de molestias.
9. Un neumático merecedor de su nombre

GOODYEAR

Representantes exclusivos para todo Chile

KULENKAMPFF, KNOUP y Cía.

Casilla 60-C. - Concepción - Teléfono 1064 - Barros Arana 460

SALDOS Y RETAZOS

Mantendremos sólo hasta el 6 de Noviembre próximo, una Venta Especial de Saldos y Retazos, a precios fuertemente rebajados

VISITENOS

Cía. Fábrica de Paños de Concepción

Departamento de Ventas por Menor

En el mismo recinto de la Fábrica, calle ANGOL 831

Situaciones molestas en la llegada de Anita Lizana a Chile

Una lucha sorda y sin base para con la celebrada jugadora. — Falta de cultura y de organización. — Comentarios que nos envía nuestro corresponsal en Santiago.— Las damas de Valparaíso se negaron a ser tales en la corte de la gran tenista.— No hay derecho..

SANTIAGO 30. — Por el avión Santa Ana de la Panagra y con exactitud cronométrica, esta tarde arribó al puerto aéreo de Los Cerrillos nuestra campeona de tennis, Anita Lizana. Más de cinco mil personas circundaban la cancha de aterizaje y aposentadurías del puerto aéreo.

Los carabineros y fuerza militar de Cerrillos tuvieron que librar una verdadera batalla campal para evitar que el público invadiera la cancha de aterrizaje. La pecha era enorme y si a lo anterior agregamos la falta de iniciativa de la Federación de Tennis, tenemos explicado el desconcierto que al principio se observó.

Nuestra dirigente del tennis, sea por decidia o lo que se quiera, lo cierto es que esta tarde personas extrañas a la Federación tuvieron que tomar la iniciativa para que el programa se cumpliera a medias. En Cerrillos, por ejemplo, un señor de buena voluntad tomó la iniciativa y en la capital un periodista presidió las visitas de Anita a los diarios locales. Es inconcevible la desorganización y falta de responsabilidad mostrada por la Federación de Tennis.

Hablar con Anita resultó una obra de titanes, todos se arremolinaban alrededor de ella. Nuestra campeona se mostraba visiblemente cansada y emocionada con las manifestaciones de simpatía de que era objeto.

Se nos brindó la oportunidad de saludarla y sólo pudimos cambiar algunas frases de cortesía. Pensar en una breve charla, imposible, la gente lo impedia. Por esta vez hubimos de renunciar a nuestros deseos.

Pero esos instantes que estuvimos al lado de nuestra campeona los aprovechamos para anotar algunos detalles. Viene más delgada, más en la línea... y naturalmente se vé más simpática.

Vestía un sencillo traje de calle, estilo sastre y en la mano derecha exhibía un valioso anillo de compromiso. Una particularidad, Anita viene rubia, el color de las hijas de Albion se le ha pegado. Así debe gustarle más a Ronald Ellis, su prometido.

Mucha gente se disputaba los primeros sitios para verla pasar y recuerdo que en Cerrillos del techo de unos edificios un verdadero racimo de gente la aplaudia frenética. En los momentos que pasaba uno del grupo gritó a todo pulmón. Anita, Anita mire pacá mijita y nuestra buena y Anita tuvo que mirar dibujando una franca sonrisa en sus labios. Fué el saludo más criollo recibido esta tarde a su arribo a la capital.

Aun cuando el recibimiento dispensado esta tarde no es el oficial, la gente prescindió de todo protocolo. Nos imaginamos los que deberá ocurrir el próximo martes cuando regrese de Valparaíso, ciudad a la que se trasladará mañana en la tarde para presidir las festividades del Círculo de la Prensa.

En el puerto será obsequiada con banquetes, bailes y veladas en su honor. Los porteños en este sentido no escatimarán detalles para que las fiestas alcancen el más completo de los éxitos.

Pero —prescindiendo del entusiasmo popular por el arribo de Anita — debemos consignar con pena algunas cosas que han ocurrido y que pintan de cuerpo entero la envidia que corroe a mucha gente.

En la mañana de hoy se hallaba animadamente en un círculo de profesores y una de su mismo sexo argumentó con jactancia la ninguna importancia que revestían estos festejos porque al fin y al cabo, ¿quién era Anita Lizana para ser objeto de tanta preocupación?

En Valparaíso habría ocurrido algo peor. Los dirigentes del Instituto de Periodistas se acercaron a algunos círculos sociales para solicitar de algunas señoritas sirvieran de damas de honor durante el desfile de la farándula. Otra negativa atroz.

Por lo visto los triunfos de una chilena modesta, que príncipes y reyes no han tenido el menor recato en charlar con ella e invitarla a tomar té, en Chile, en la más apartada región del mundo, hay todavía gente que observa estúpidamente la diferencia de clases. — (G. Arriaza R., corresponsal).



ANITA VIENE más delgada y vis te elegantemente. En esta foto exclusiva para "LA PATRIA" vemos a la gran jugadora al ba jar del avión que la trajo de Santiago de Chile

que nunca le falte!
Ungüento Monte Santo

ENRIQUE PEÑA, ESPERANZA DEL ATLETISMO NACIONAL HABLA PARA "LA PATRIA"

Cuenta apenas con año y medio en las pistas, 19 años de edad y un récord realmente magnífico.— Algunas de las pruebas en que ha participado.— El año pasado creían que la Marathon la había corrido en auto.— Ahora, que remató magnífico en el segundo puesto, ha convencido en forma amplia. — El momento más emocionante de su vida. — Una anécdota. — Otras interesantes declaraciones de este muchacho con pasta de campeón, cuya únicca ambición es vestir la casaca internacional en defensa de su país

(DE NUESTRO CORRESPONSAL DEPORTIVO EN LOTA, SEÑOR CARLOS VALENCIA M.)

Los notables triunfos alcanzados por atletas lotinos en estos últimos tiempos no ha dade oportunidad par conocer a fondo a algunos de estos muchachos, cuya única preocupación es dedicarse entero a su deporte favorito, el atletismo.

En ocasión anterior hablamos sobre el gran Juan A. Ruiz, que en forma tan magnífica se adjudicara la Marathon corrida el 12 de octubre último.

Ahora vamos a hablar sobre Enrique Peña Garrido, que apenas cuenta con diecinueve años encima, año y medio en las pistas atléticas y con un récord que no dejará de llamar la atención por cierto.

Peña, es un modesto muchacho, pero que no nos rehuyó al saber que éramos de "LA PATRIA", diario por el cual dice, sentir un gran cariño. Al preguntarle la causa de esto nos responde: Es que "LA PATRIA" es el portavoz de los deportistas y ha sido el único diario que ha organizado pruebas como la marathon. Por eso me gusta "LA PATRIA" y todos los días la vieja tiene que aflojar la chaucha y el dies para leerla.

Como no nos gustan mucho los elogios empezamos cuanto antes nuestro interrogatorio: ¿Cuándo se inició en las pistas?

Ese sucedió el 21 de mayo del año pasado. Debuté en un torneo popular corriendo tres mil metros y los gané. En julio participé como no ganador en un circuito de Lota Alto que tenía un recorrido de seis mil metros más o menos. Aquí ganó Manríquez, pero este corrió fuera de concurso, así es que también me clasifiqué en el primer puesto Para fiestas patrias del año pasado participé en la carrera Coronel — Lota, un recorrido de diez mil metros y rematé quinto.

—¿Y cómo nació su afición por la marathon?

—Como Uds. habrán podido apreciar en lo que les digo, participaba yo en carreras hasta diez mil metros y llegaba rezagado. Y tenía una fé enorme en que si me dedicaba a carreras de más aliento tendría mejores actuaciones. Y llegó la marathon de 1936.

—Hemos sabido que le costó mucho actuar esa vez ¿Es verdad?

—En realidad así fué. La dirigente de Lota no me quería autorizar por la edad. Pero yo me encontraba demasiado capaz. Me hice examinar por el médico y este me encontró en forma. Y me decidí a correr la gran prueba en compañía de mi querido amigo el viejito Ulloa. Antes de partir a Concepción le pregunté a uno de los que hoy es crack en nuestro pueblo: ¿Cuánto cree Ud. que demoraré en la marathon? Y me respondió: Qué más de dos días. Era para desalentar a cualquiera. Pero menos a mí. La fé enorme que tenía en mis pinernas era el único aliciente que llevaba. Además tendría a mi compañero Ulloa. ¿Qué más podía desear yo, un muchacho que sólo aspiraba dar un triunfo a mi pueblo?

—¿Y es verdad que corrió en auto esa vez?

—Se sonríe el cabro y nos cuenta eso. Dice que como él era un novicio en esta clase de carreras contaba con los sabios consejos de Ulloa. A la altura del Club Hípico ya de regreso a Concepción, su amigo le dice: "Oye Peña, ya no puedo más, lárgate". Y él venía totalmente fresco esperando que su amigo le ordenara forzar el tren, pero sin imaginarse nunca que no podía más. Entonces, nos dice Peña como venía tan bien, empecé a recuperar terreno y llegué cuarto a la meta en forma por demás holgada.

—¿Cuál fué su primer pensamiento al saber que este año había marathon?

—Como un rayo nos contesta: Demostrar a algunos que no había corrido en auto el año pasado. Desde entonces me entrené con tal dedicación que confiaba en tener esta vez una mejor colocación. Me he sentido tan feliz con haber cumplido mis deseos. Creo que no es poca cosa eso de bajar en 18 minutos mi tiempo del año pasado y superar también el récord de Roa.

—Y en qué otras pruebas ha actuado Ud.?

—He participado en la doble travesía del Rangers, en la marathon de los barrios, pero como Uds. saben ya esas carreras son para mí. Lo que yo necesito para figurar son 42 kilómetros.

—¿Y cuáles son ahora sus proyectos y preocupaciones?

—Por ahora no pienso en otra cosa sino en entrenarme. Ardo en deseos de ir al Campeonato Nacional, pero siempre que haya marathon. De lo contrario prefiero quedarme en casa.

—¿Tiene Ud. un momento emocionante en su vida?

—Si, uno y muy grande. Fué ese magnífico y triunfal recibimiento que se nos hizo en Lota, cuando regresábamos de la última marathon. La verdad es que ninguno se pensó tal cosa. No ménos de tres mil personas en la estación se disputaban nuestros brazos. Dos bandas de músicos entonaban himnos marciales. Y luego el pueblo, como un sólo hombre se organizó en un desfile que atravesó las calles centrales entre vivas y hurras para nosotros, felices vencedores. Era algo muy fuerte para nosotros. En los balcones del Casino de Empleados de la Compañía Carbonífera fuimos presentados a la muchedumbre que en ningún momento cesaba de aplaudirnos. Créanme Uds. que por mis ojos rodó una lágrima ante tan magno espectáculo...

A esta altura de nuestra charla, Peña nos sorprende que todo lo que nos cuenta queda estampado en una carilla y muy apurado nos dice: 'Saluden Uds. a la afición y digales que mis únicos deseos y los más grandes que puedo aspirar son cuidarme, perseverar para poder así representar algún día a mi país en contiendas internacionales. Sería muy feliz con ello, ya que no sólo sería Chile el representado sino también mi querido club el Manuel Plaza y mi pueblo, este rincón llamado Lota".

Más de 100 fusileros participarán en el certámen de hoy

Se disputan las copas Blundel, Abasolo Hnos. y Williamson y Cía. Ltda. — Bases.— Otros detalles

Más de 100 fusileros actuarán en los grandes certámenes de Tiro al Blanco que se realizarán hoy en esta ciudad.

Conforme lo anunciamos en su debida oportunidad, hoy domingo se efectuará el gran certámen zonal de tiro al blanco y en el cual tomaron parte todos los clubes de la región.

Como es de domino de los presidentes de los clubes, este certámen se hará por categorías, interviniendo los clubes de primera en disputa por la copa "Blundel" donada por la casa Gibbs y Cía., y será ganada definitivamente por el club que obtenga dos veces seguidas, o tres alternadas.

En la segunda categoria, se disputará la hermosa copa donada por los señores Abasalo Hnos; dueños de la acreditada mercería y ferretería Santiago y será ganada definitivamente por el club que resulte vencedor en este certámen.

En la tercera categoría se disputa también una copa donada por la firma Williamson y Cía., siendo también ganada definitivamente por el club que obtenga la mayoría de puntos.

Los clubes catalogados en primera categoría, dispararán a la distancia de 300 metros en blanco internacional en la posición tendido sin apoyo y los de segunda y tercera a la distancia de 200 metros en blancos de 12 anillos también en la misma posición.

Como se informó en circular a los diferentes clubes de la región, este certámen que en un principio se iba a efectuar sin almuerzo, ha sufrido una modificación en este sentido las bases, ya que se acordó últimamente efectuarlo con almuerzo ofreciéndose este certámen como una manifestación de despedida al distinguido jefe de la III Región de Reclutamiento y Tiro Nacional, señor Comandante Armando Ibáñez, que deja la Jefatura.

Para conocimiento de los clubes, estos están catalogados en el siguiente órden: Primera categoría, Club Maestranza III Zona, Penquista, Arturo 2.o Junge de Concepción, José M. Bari, de Talcahuano; Tomé, de Tomé. Los de segunda son los clubes, Chacabuco, Guías, de Concepción. Gral. Figueroa de Yumbel, Coronel de Coronel, Luis Cousiño de Lota, y los de tercera son los clubes Seminario y Silva Rénard de Concepción, Pedro P. Toledo de Hualqui: Colo Colo de San Rosendo, Florida de Florida y Schwager de Schwager.

Federación Católica de Deportes

HOY Domingo se iniciará el Campeonato de Basquetbol en la cancha de Pedro de Valdivia, jugándose los siguientes matches: Tucapel - Unión Nacional en segunda serie y Sagrada Familia contra Salesianos de serie alta a las 9.30 horas.

La tarde futbolística de hoy en la avenida Collao

Fernández Vial, campeón local, frente al Luis Acevedo de Lota, a las 16 horas.— Grace de Chiguayante y Fca. de Paños de ésta en el preliminar.— Amenizará la tarde el Orfeón Ferroviario. — Otros detalles

Concurrida se verá la cancha de la Avenida Collao, esta tarde, a presenciar un interesante encuentro entre ciudades. Se trata del match anunciado entre las escuadras máximas del Deportivo Luis Acevedo de la Asociación de Lota, y el campeón local A. Fernández Vial, match este que se realiza a las 16 horas.

El team lotino es unos de los buenos que militan en la Asociación de ese mineral, el año pasado ocupó el tercer puesto en la Competencia habiendo desarrollado una buena campaña, lo cual lo acredita como buen conjunto en la región carbonera.

Su once está formado por muchachos jóvenes y de gran porvenir. Se entienden en conjunto y son hasta peligrosos para cualquier team de fama. Forman en sus filas jugadores de la talla de Leal, Flores, Acosta, y otros buenos valores de la selección lotina y que tan buen partido nos brindarán en el último match con la selección penquista de esta ciudad.

Por su parte los aurinegros, en nada han descuidado su estrenamiento. Han puesto como siempre su entusiasmo para demostrar que en realidad son capaces de hacer buenos matches con cualquier equipo de la región.

Alentados con su próxima jira a Valparaíso, los muchachos del cuadro Ferroviario, se presentará hoy, dispuestos a rendir el máximo de sus formas a fin de que el público que siempre los ha lentado en sus más brillantes partidos, salga de la cancha contentos y satisfechos del match.

El preliminar lo harán los jóvenes equipo de Grace de Chiguayante y Fca. de Paños Concepción, de esta ciudad disputarán un valioso trofeo donado por la firma Abásolo Hnos. Principiará este partido a las 14 horas en punto.

El match de fondo a las 16 horas será dirigido por un árbitro de la Asociación de Lota, que deben traer los carboníferos

Para amenizar la tarde deportiva, que desde luego se presenta de sumo interés, se ha conseguido el concurso del reconocido conjunto musical Ferroviario, el cual bajo la dirección de su competente maestro don Pedro Salazar nos brindará un buen programa alegre musical.

Los cuadros que actuarán en el ACEVEDO DE LOTA:

Flores; Salinas; Paz; Monsalves; Arriagada, Inzunza; Torres; Vásquez P. Leal; F. Acosta; Bravo.

FERNANDEZ VIAL DE CONCEPCION.

Pino; R. Sierra; M. Cártez; Balmar; Peñailillo; Henríquez; Silva; Azócar; Julio Tapia, Carrasco; T. Sierra.

COMISIONES.— Para atender las entradas y pormenores de la tarde, se han nombrado las siguientes comisiones. Atención de boleteria los Comisarios del club señores Gasc, Jara, Bruna y Seguel.

Control de entradas los delegados señores, Andreus, Gaete y el Directorio el cual debe encontrarse a las 13.30 horas en punto.

Precios se han fijados en los siguientes: tribuna techada $ 3; tribuna libre $ 2; galería $ 1; y asientos interior de cancha $ 4.

DE LA OLIMPIADA UNIVERSITARIA DE TALCA

Gran performance de Concepción en esgrima.— Resultados y detalles de otras actuaciones

TALCA, 30. — Sólo ayer por la tarde he podido llegar a los valles del Piduco.

Tenía encargo de llevar la bandera azul y oro de la Universidad de Concepción y he llegado al Stadium en los momentos en que se daba término al campeonato de esgrima en la competencia por equipos.

La llegada de los colores penquistas dió gran brío a la gallada y los tiradores se portaron a la altura de verdaderos campeones.

CONCEPCION SE ANOTA UNA GRAN VICTORIA EN ESGRIMA

Así puede considerarse la actuación de los esgrimistas ayer cuando en la competencia por equipos lograron empatar a la Universidad de Chile el primer lugar con tres victorias y dos derrotas.

Es un verdadero triunfo este pues en el equipo de la Chile viene nada menos que Latapiat campeón de Chile en sable el que fué derrotado por Rimasssa de Concepción por tres estocadas a una.

Como lo he dicho más arriba los penquistas dieron la sorpresa del siglo anotándose tres victorias y solamente dos derrotas igual que los campeones de la U. de Chile.

Héctor Brain campeón individual de sable

Como número final de la tarde de ayer se realizó el campeonato individual de sable.

Concepción presentó un sólo hombres en esta competencia y este fué Héctor Brain quien en singular lucha y con serenidad de verdadero campeón se anotó la victoria con cinco puntos a su favor y cero derrotas en contra: le siguió Demorás de la de Chile con cuatro victoria y una derrota, el tercero, cuarto y quinto lugar correspondieron también a representantes de la U. de Chile. Destacóse en el tercer lugar el buen tirador Estay alumno del primer curso hecho el año pasado en esa Universidad por el profesor Lorca.

Mañana se define el empate en las pruebas de esgrima y los penquistas creen que responderán con creces a la performance de hoy.

RESULTADOS DE LAS COMPETENCIAS ATLETICAS

Aunque no pude presenciarlas por haber llegado sólo ayer voy a dar aquí las pruebas realizadas hasta el momento.

Lanzamiento de la bala: 1.o H. Moreno de la U. Chile; 2.o Arangui de la Chile; 3.o Melconian de la Chile y 4.o P. Asalgado de la Chile.

200 m. planos: 1.o Sotomayor le; 3.o Trautman de Concepción; de la Chile; 2.o Grezz de la Chi-4.o Valdivieso de la Chile, tiempo del vencedor 23.

Triple salto: 1.o Fuenzalida de la Chile; 2.o Asalgado; 3.o Cárcamo de Concepción; 4.o Peña de Concepción, distancia 12.58.

800 metros planos: 1.o Menares de la Chile; 2.o Gallegos de Concepción; 3.o Grau y 4.o Beretta los dos de la Chile, tiempo del vencedor 2.10.4.

Salto largo: 1.o Hiriart de Concepción; 2.o Sotomayor de la Chile; 3.o Fuenzalida de la Chile y 4.o Lari de Concepción, el ganador saltó 6,52 m.

400 metros planos: 1.o Menares de la Chile; 2.o Trautman de Concepción; 3.o Gallegos de Concepción y 4.o Vargas de la Chile, el ganador empleó 54.4.

Desde luego salta a la vista de que los atletas de Concepción esta vez han hecho algo en las pruebas es de esperar que en las restantes pruebas puedan mejorar sus colocaciones a fin de estimular a los que aquí les ayude.

Algunos aprontes

Hoy deben llegar los basketbolers de la Universidad de Chile quienes traen la pretensión de arrollar con los equipos que se les presenten. Por otra parte los sureños se sienten con enormes deseos de mostrar la fibra y Don Caffa hace aprontes muy óptimos de sus muchachos.

Por aquí no hay nada que hacer con la gallada dice el nuevo Brumel Peña quien no ha dejado que los compañeros de la delegación se entretengan el manda en todas partes y cuando no está el Caballero el macizote ocupa su lugar, pero llegando el bonito de Peña se acabó la fiesta.

De los esgrimistas todos sacan pecho menos Vásquez que en los asaltos de ayer quedó afeitadito, ni se dió cuenta cuando de cada sablazo le sacaban la pera y el bigote.

(Carlos Lorca O., enviado especial de "LA PATRIA").

SOC. NAC. DE TIRO AL BLANCO "ARTURO 2 JUNGE"

Certámen Copa Blundell

Los siguientes tiradores deberán encontrarse hoy a las 8 horas en el stand del Club Penquista con el objeto de tomar parte en el certámen organizado por la Asociación Provincial señores, Desiderio Soto, Cheops Cabrera, Luis Tamayo, Carlos Scutti, Gastón Rodríguez, Tomás Dunn, Rubén Ortiz, Herminio Gaete y Luís Sotó.

Se advierte a los demás socios que este domingo no habrá actividades en nuestro Polígono, por cuanto estará a disposición de la Asoc. Provincial, para el desarrollo de las competencias de los clubes de segunda y tercera categorías.

FEDERACION DE FUTBOL DE CHILE

Asociación adulta e infantil de Concepción

PROGRAMA DE PARTIDOS OFICIALES PARA LOS DOMINGO 31 DEL PRESENTE

(Oficial)

Cancha N.o 1.

8.45 horas: Industria 1 — Juvenil Unido. Cuarta división.

9.45 horas: Fernández Vial — Liceó A: Juveniles.

10.45 ohras: Industrial — Galvarino. Juveniles.

13.30 horas: Liceo A. — Industrial. Especial (12 a 14 años).

Cancha N.o 2.

8.45 horas: Galvarino — Industrial. Infantiles (14 a 16).

9.45 horas: Juvenil Unido — Liceo A. Infantiles (14 a 16).

10.45 horas: Lord Cochrane — Victoria de Chile. Especial (12 a 14.)

14 horas- Atlético Italiano — Juvenil Unido. Intermedia.

Comisiones de turno

En la mañana: Cancha N.o 1: Delegado del Galvarino.

Asoc. Infantil, señor Riffo y Delegado del Lord.

En la tarde: Director señor Ernesto Roca.

Cancha N.o 2: Delegado del Industrial.

Control y cancha N.o 1, comisiones que designe el Vial.

Asoc. Infantil, cancha N.o 2, delegado del Liceo.

Advertencia

Se ruega tomar debida nota a las instituciones afiliadas de las rectificaciones que ha producido el programa que fué publicado en la prensa.

Los clubes deben tener bien presente que los programas de partidos se publicarán juntos, tanto de los adultos como de los infantiles.

Campeonato de fútbol entre clubes particulares

Para mañana primero de noviembre tenemos un gran partido. A las 10 horas se enfrentarán nuevamente los buenos equipos del Riel y J. Penquista para dirimir supremacía y no dudamos que el selecto público que ha seguido esta competencia ha de presenciar nuevamente un partido con más interés, para que el partido se juegue en forma y con las reglas respectivas arbitrará el mismo árbitro señor Juan Ducassou la persona adecuada para estos partidos de importancia.

Esta partida es por la competencia que va tras un desempate.

Hoy domingo juegan los segundos equipos de San Andrés versus Zulaica. Arbitro del J. Penquista, a las 10 horas.

ALLA EN EL RANCHO GRANDE

El gran éxito en CASTELLANO, que será superado por la dramática SUPER PRODUCCION, también en CASTELLANO que estrenaremos Mañana ....

El doloroso drama de una madre que ve su hogar deshecho...

El Calvario de una Esposa

Una obra dolorosa y humana, interpretada por CONSUELO FRANK RENE CARDONA CONSUELO MORENO y JUAN OROL

1. DANIE HOY - USPLENDIDA MATINEE A LAS 14.30
Dos películas insuperables — Un estreno formidable
1.a Parte. — El gran triunfo dramático y guerrero:
Lloyd de Londres Creación de: FREDIE BARTHOLOMEW
2.a Parte. — Estreno del gran suceso Cow - Boy
La Venganza del Sheriff - Crea ción de: KEN MAYNARD
Además: Actualidades y Dibujos — APTAS — Platea $ 2.30 — Estudiantes $ 1.80 — Niños $ 1.20 — Galería $ 0.80 — Niños $ 0.60

SELECTA 18.45 NOCHE 21.4[illegible]
Una obra preciosa — Un nuevo triunfo de la "METRO GOLDWYN" — Una obra de extraordinaria belleza!! — LA MAS BELLA Y COMPLETA PRODUCCION MUSICAL DE 1937 — MUSICA SUBYUGANTE JAMAS OIDA HASTA HOY
"PRIMAVERA" Cr eación suprema de los grandes cantantes:
JEANETTE MAC DONALD
NELSON EDDY
Nota. — Las funciones empezarán a la hora exacta — Plateas $ 3.40 - Balcón $ 1.80 — Galería $ 1.-

MAÑANA — Extraordinaria Matinée con dos éxitos formidables
1.a Parte. — La linda comedia en CASTELLANO
MI ULTIMO AMOR
La mejor película de: JOSE MOJICA
2.a Parte. — Estreno del vibrante drama:
DINERO PROHIBIDO
Creación soberbia de: CHESTER MORRIS
Dibujos — Variedades y Sinopsis

MAÑANA — OTRO GRAN SUCESO!! - LA PELICULA CUMBRE **MI CORAZON TE LLAMA** CREACION SUPREMA DE **Jean Kiepura y Marta Eggerth**

14.35 — MAGISTRAL MATINEE CUADRUPLE en CASTELLANO —El grandioso éxito cómico
Don Quijote del Altillo
por el popular cómico LUIS SANDRINI
CARTAS DE LA MUERTE
Drama de aventuras por HENRY HUNTER y RALPH FORBES
AVENTURAS DE REX y RINTY, por RIN - TIN y el caballo REX
Cómicas — Noticiarios — Precios corrientes

Esmeralda Hoy
Errol Flynn
Anita Louise
A LAS 19 — LA PRECIOSA SUPER PRODUCCION DRAMATICA — EL MAS BELLO ROMANCE y A LAS 22 — DE LA PANTALLA INTERPRETADO POR LOS ASTROS MAS PRECIADOS DEL MOMENTO
Luz de Esperanza
NOTICIARIOS Y VARIEDADES SONORAS — PLATEAS $ 3.40 — BALCON $ 1.80 — GALERIA $ 1.—

LAS ESTRELLAS MAS PROMINENTES DE LA RADIO ARGENTINA INTERPRETAN
Sentimiento Gaucho
Gran éxito en CASTELLANO

13.35 — SUPER MATINEE CUADRUPLE — El programa más formidable de aventuras
El Rastro Invisible por MARGARET LINDSAY y GEORGE BRENT
CARTAS DE LA MUERTE, por RALPH FORBES
AVENTURAS DE REX y RINTY, por el caballo Rex y el perro RIN - TIN - TIN
Programa cómico — Precios corrientes

IMPERIO

18.45 — WARNER BROSS presenta el colosal 21.45 — suceso de risa y emoción
EL GUSANO DE HIERRO
por el sin igual JOE BROWN
"AHI VINENE EL CIRCO" con JUNE TRAVIS
Platea $ 2.40 — Balcón $ 1.20 — Galería $ 0.80

El Apostadero Naval de Talcahuano rendirá homenaje a los muertos de la Armada en el mausoleo de la Marina

Con este motivo se han dictado varias disposiciones superiores para cumplirse en el día de mañana.—Se oficiará una misa de honras.— Asistirán delegaciones de las reparticiones navales. — La banda de Alpostadero tendrá a su cargo los números de música

La Comandancia en Jefe del Apostadero Naval de Tacahuano, ha dispuesto que el personal de dicho Apostadero, rinda en el día de mañana un homenaje a los muertos de la Armada y que se encuentran sepultados en el Mausoleo de la Marina en este puerto.

Para el día de mañana ha querido tener la Armada un recuerdo para aquellos servidores que en otro tiempo los tuvo en sus filas y que con este homenaje quiere demostrar como todos los años en este día que aún viven en la memoria de sus Jefes y compañeros.

Significativo es pues el homenaje que rendirá mañana la Marina en su mausoleo y con tal motivo la Comandancia en Jefe en su orden del día y con tal motivo la Comandancia en Jefe en su orden del día última ha dispuesto lo siguiente:

1.o— El lúnes 1.o de Noviembre se rendirá un homenaje a los muertos de la Armada en el Mausoleo de la Marina.

2.o— El señor Jefe del Sub-Departamento de Submarinos dispondrá que una sección Armada, al mando de un oficial se encuentre lista al as 9.30 horas para concurrir al Cementerio N.o 1, a la hora de la Misa.

3.o— El señor Capellán del Apostadero oficiará una misa en el Mausoleo citado, a las 9.30 horas.

4.o— Los señores Comandantes y Jefes de Repartición dispondrán que una delegación de diez hombre, al mando de un oficial, asista a esta ceremonia a la cual también deberá concurrir la Banda del Apostadero.

5.o— Tanto la Sección Armada como las delegaciones y la Banda de Músicos saldrán en formación desde el Sub-Departamento de Submarinos a las 9 horas.

6.o— El Jefe de Servicio de Retén (Comandante señor Tomás Biggs Valencia,) representará al señor Comandante en Jefe en esta ceremonia.

De Magallanes arribó ayer el vapor "Alejandro" con carne congelada para nuestro puerto

Se expenderá este artículo de primera necesidad en Talcahuano y la ciudad de Concepción. — Llegaron a bordo de esta nave mercante, numerosos pasajeros

De acuerdo con nuestro boletín de informaciones marítimas, ayer fondeó en este puerto procedente de Magallanes, el vapor nacional "Alejandro" de la Cía. Menéndez Behety.

Esta nave trajo cargamento surtido de mercaderías entre las cuales viene una partida de carne congelada la que se expenderá parte en este puerto y la vecina ciudad de Concepción a precios convenientes. Además llegaron abordo de este vapor numerosos pasajeros de Magallanes y puertos intermedios, los cuales desembarcaron una vez recibidos por las autoridades y siendo como de costumbre ellos atendidos por los Agentes del "Alejandro" en Talcahuano, los señores Jacobsen y Cía., conocida firma comercial de la localidad.

Ayer mismo abandonó el puerto para seguir viaje a Valparaíso habiendo recibido carga y pasajeros.

Jefe de la Oficina de Dibujo y Presupuesto de Segunda Sección de Arsenales fué despedido

Se le ofreció una manifestación con motivo de haber obtenido su jubilación el señor Pedro Ceballos

El viernes último se le ofreció una manifestación de aprecio al señor Pedro Ceballos Rivera, que ha obtenido su retiro definitivo del servicio de la Armada, donde se desempeñó como dibujante jefe en la Oficina de Dibujo y Presupuesto de la Segunda Sección de Arsenales.

Esta consistió en una once-comida, en uno de los pintorescos lugares de San Vicente, tributándole los jefes, compañeros y amigos la más cordial muestras de simpatía y aprecio. Ofreció la manifestación en sentidas frases el señor Carlos Alarcón. Contestó el festejado emocionado, en cortas frases. Cerró la manifestación el señor Alberto González Ríos. Asistieron las siguientes personas:

Capitán de fragata, ingeniero, señor Manuel Barros Menares, capitán de Corbeta, ingeniero señor Abdón Aedo, tenientes señores Romero Juan y Sanhueza Oscar, teniente 2.o oficial de mar, señor Fabriciano Recabarren, y los señores Alberto González Ríos, Carlos Alarcón; Carlos Labarrera, Beniamín Medel, Héctor Pinto, Guillermo de la Maza, Tito Vergara M., Tobías Candia, Ignacio Barceló, Ernesto Moraga P. y el chico Ovalle Luis.

Meritorio empleado de Correos ha jubilado con 30 años de eficientes servicios

El cartero don Armando Troncoso Pinto, a quien festejarán en el día de hoy sus compañeros

Recientemente ha sido acordado por el Supremo Gobierno, la jubilación de don Amador Pinto Troncoso, funcionario de Correos de este puerto, con más de treinta años de buenos servicios en la rama.

El Sr. Pinto, como funcionario y hombre de sociabilidad, en el cargo de cartero, supo destacarse por su sobria actuación dentro del deber honrado que le impuso su obligación, y en la vida ciudadana, ha colaborado a varias instituciones mutualistas, en las que ha trazado un camino de floreciente progreso.

En el día de hoy, sus compañeros de rama, le han preparado una manifestación, que servirá para despedirlo en forma oficial como empleado de Correos.

El cierre reglamentado del comercio minorista entra en vigencia desde mañana

Desde mañana entrará en vigor la nueva disposición que reglamenta la apertura y cierre del comercio minorista de nuestro puerto.

Con este propósito, según tenemos conocimiento, se ha dictado un decreto alcaldicio, que servirá para uniformar el cierre, en la comuna, evitando así muchas dificultades que hasta ahora se presentaban.

El nuevo horario consulta que deberá abrirse a las 7 horas de la mañana y cerrase a las 19 horas, estando sujeto a sanciones, todas las insfracciones que puedan sucederse.

En la reglamentación del cierre, también están comprendidas las peluquerías, para quienes se les ha fijado que deberán cerrar a las 21 horas, los días ordinarios y a las 23 horas la víspera de festivos.

FERROVIARIO DE SAN ROSENDO Y MANUEL RODRIGUEZ DE LOTA JUEGAN RAYUELA HOY

Existe interés en el ambiente rayueril porteño por presenciar los encuentros que demandarán hoy los conjuntos representativos de los clubs Fereroviarios de San Rosendo y el Manuel Rodríguez de ésta prestigiado con el cetro de campeón regional en este popular deporte criollo.

No hace mucho estas mismas instituciones se midieron en San Rosendo, donde en interesantes encuentros, llenos de brillantes alternativas el club porteño logró conquistar el 1.er punto por la copa Juan 2.o Alarcón actualmente en disputa. En caso que el Rodríguez ganará nuevamente a los visitantes se adjudicaría en definitiva la copa, caso contrario se tendría que jugar nuevos encuentros para la definición.

RECEPCION.— Para la comisión receptora de la delegación visitante están nombradas las siguientes personas las que deberán encontrarse a la hora de llegada del tren, señores Jorge Montalva, Primitivo Luna, Francisco Cisternas, F. Carrión y Mariano Orellana.

CITACION.— Hoy a las 13.30 horas deberán encontrarse en la cancha de la Asociación, los componentes del 1.o y segundo equipos de rayuela que defenderán los prestigios de la institución frente al Ferroviarios de San Rosendo.

NUEVO HORARIO DE OFICINAS AL PUBLICO HA FIJADO EL JUZGADO DE LETRAS

Bien recibida esta medida por los abogados

Hemos sido informado, que por reciente disposición del señor Juez Letrado del Departamento, se ha fijado para el funcionamiento del Tribunal, el siguiente nuevo horario: desde las 7 de la mañana hasta las 13 horas, a contar desde el 2 de noviembre próximo, hasta el 1.o de marzo venidero.

Las horas de la tarde, el Tribunal las dedicará para laborar en el trabajo interno de las oficinas, sin atención al público.

La medida anterior, según hemos conocido ayer algunas opiniones, ha sido muy bien recibida por los abogados de este puerto, como también por aquellos de la vecina ciudad de Concepción, que ejercen sus funciones ante este Tribunal.

RETRETA EN HONOR DE LOS MARINOS PERUANOS TOCARA LA BANDA DEL APOSTADERO NAVAL

El bien disciplinado conjunto musical que forman la banda instrumental del Apostadero Naval y que dirige con tanto acierto el maestro Vivallo, en la mañana de hoy, ejecutará una escogida retreta, dedicada según tenemos conocimiento, en honor de los marinos que nos visitan.

El programa musical que se ejecutará de 11 a 12.30 horas, es como sigue:

1.— Oreste D'Aló. El 11 de Infantería. — Marcha.
2.— Suppé. Poeta y Aldeano.
3.— Schubert. La casa de las tres niñas.
4.— Franz Drdla. — Serenade.
5.— Villajós. En mi prisión. — Pasillo.

MISA DE CAMPAÑA EN EL CEMENTERIO Nº 2

Se oficiará en los mausoleos de las sociedades Sagrado Corazón y del Centro Talcahuano de la

Mañana, día tradicional de Todos los Santos, se llevará a efecto una romería al Mausoleo que poseen estos Centros católicos, en el Cementerio N.o 2, siendo el punto de partida desde el salón social del Centro Talcahuano a las 9.30 horas.

En calle Bilbao esquina Valdivia se unirá a la columna las socias de la Parroquia de Todos los Santos con su respectivo estandarte. A las 9.30 horas el Rvdo. Padre Manuel Godoy oficiará el Santo Sacrificio de la misa en memoria de todos los socios fallecidos por el eterno descanso de sus almas.

VIDA SOCIAL

VIAJEROS. — A Valparaíso la señora Elena D. de Quiroga.

—Al mismo punto la señorita Marta Quiroga D.

—De Río Claro el señor Luis Galindo Larrea.

—A Santiago el señor Eliseo Perales Rubilar.

ENFERMOS. — En el Pensionado del Hospital, han sido sometidas a delicadas operaciones las siguientes personas: Clara Urrutia de Tapia. Feliciana Gallardo de Cifuentes y Mercedes Cartes de Saldana.

—En el mismo establecimiento, se encuentran de cuidado las siguientes personas: Rosario Rivas de Benavides, Julio Zúñiga Sanhueza, Antonio Mayor Alonso, Isaías Campos Campos, Rubén Espinoza Osorio y Juan Varela Parra.

VIAJEROS. — De Diuquín el señor Oscar Benavente y señora Isola O. de Benavente e hijito.

ENFERMOS. — De cuidado continúa, la señora Rosa Lightwood Henríquez.

A Concepción va hoy el Deportivo Olimpia

A cumplir un compromiso de fútbol, con el conjunto del Matadero de Concepción se dirige hoy el Deportivo Olimpia a la vecina ciudad.

Los encuentros se jugarán a base de los primeros y segundos equipos de ambas instituciones. No hace mucho jugaron éstos mismos clubles donde el Deportivo Olimpia venció con sus dos equipos a los contendores del Matadero por estrecho score.

Raid ciclista a Parral

Lo hacen Filiberto Sanguinetti y Alfonso Castagneto

Los conocidos deportistas miembros de la colonia italiana de nuestro puerto, Filiberto Sanguinetti y Alfonso Castagneto, se dirigieron en la mañana de hoy, en raid ciclista hasta la ciudad de Parral.

Estos dos deportistas que son muy amantes del pedal, han iniciado con esta prueba su entrenamiento, para el próximo raid que harán también en bicicleta hasta Valparaíso, en el mes de diciembre.

MOVIMIENTO DEL DISPENSARIO ESCOLAR

Durante el curso del presente mes, el Dispensario Escolar de nuestro puerto, ha registrado el siguiente movimiento en sus actividades medicinales:

Atenciones Dr. Lizama	9
Dra. Palacios	19
Dr. de la Cerda	15
Dr. Weitzman	12
Dr. Wilhelm	1
TOTAL	56
Inyecciones colocadas.	
Intravenosas	25
Hipodérmicas	27
Intramusculares	10
TOTAL	62
Curaciones	25

Explorador chileno va en jira hasta Magallanes

En la tarde de ayer pasó a nuestra oficina, a visitarnos, Luis Guzmán Miño, explorador chileno, que ha recorrido hasta ahora varios países extranjeros, tales como Perú, Bolivia y Estación de Río Blanco.

Permanecerá algunos días en Talcahuano, para seguir después en su jira a Magallanes, para alcanzar a Argentina y cumplir el plan de sus actividades que como explorador se ha trazado.

Tres reuniones bailables

Organizados por el Sindicato de Sastres de ambos sexos, la Sociedad Ilustración de la Mujer y el club Electrogas, en el día de hoy, se desarrollarán en sus locales, tres reuniones bailables, sujetas a programas y preparativos especiales.

HOY SE REUNE EN ASAMBLEA GENERAL LA DEMOCRACIA DE ESTE PUERTO

Se han invitado algunos parlamentarios.— Se tratará sobre la situación de la democracia.— (Oficial)

Hoy se reune el efectivo de la Democracia Unificada, en el Gremio de Abasto, a las 10 horas, con el objeto de tratar asuntos de importancia para la buena marcha de esta entidad.

Los parlamentarios han sido invitados, con el objeto de que aboque al problema político actual, como asimismo, expongan su labor desarrollada en favor de la causa que sustenta este organismo.

Además se encuentra en tabla el punto que deberá dilucidarse en esta asamblea, sobre la situación de la Democracia y su finalidad a lo largo del país.

Los parlamentarios, invitados son: Juan Pradenas Muñoz, Julio Martínez Montt, Francisco Lobos Ruiz, Dionisio Garrido Segura y Manuel A. Luna (Oficial).

EL BASKETBALL OFICIAL DE AYER SUSPENDIDO POR FALTA DE DIRECTOR DE TURNO

Este hecho ha sido en perjuicio de los clubes

La dirigente de básquetbol tenía programado para ayer en la tarde, partidos oficiales de 4.a y 3.a serie, pero como a la hora indicada no había aparecido el señor director de turno ni ningún dirigente de la Asociación, hubo necesidad de suspender los partidos.

Si las cosas continúan de esta forma, estimamos que van por mal camino y esperamos que la dirigente tome nota de lo sucesido y que ojalá no vuelva a repetirse.

CITACIONES

SOCIEDAD Y FRATERNIDAD DE BENEFICENCIA. — La comisión en la Plaza de Armas, a las 10 horas, para partir al Cementerio N.o 1.

SOCIEDAD CONDUCTORES DE VEHICULOS. — A todos los socios en general, para asistir a la romería al Cementerio N.o 2, mañana a las 10 horas.

CENTRO TALCAHUANO DE LA UNION NACIONAL. — Mañana este centro en unión con la sociedad del Sagrado Corazón de Jesús de las Parroquias de San José y de Todos los Santos, harán la tradicional romería al Cementerio N.o 2, donde se oficiará una misa en la capilla del mausoleo social. Se cita a los socios en el salón social, a las 8.30 horas, y traer flores para depositarlas en los nichos sociales.

SOCIEDAD ARTES MECANICAS. — A los socios en el salón social, mañana a las 9.30 horas, a fin de ir al Cementerio N.o 1, al mausoleo. Se cita al portaestandarte señor Eloy Placencia.

DEPORTIVO OLIMPIA. — Para hoy, a las 13 horas, el 1.er y 2.o equipos, para tomar carro a Concepción. A cargo de la delegación vá el señor Marcelino Benítez, y como guarda útiles los señores Manuel Catalán y Féliz Ramírez.

Falta de caseta del paradero Población Gaete

Nuevamente nos piden los vecinos del populoso barrio de la Población Gaete, solicitar de parte de la Administración de los Tranvías se instale, frente al paradero de la Población Gaete, la caseta que antes se tenía en ese sitio, para los pasajeros, para hacerle menos molesto en la época de calor y de lluvia.

Como tenemos conocimiento, que el Sr. Fuller ha manifestado la mejor voluntad para acoger esta petición, le hacemos traslado, de lo que nuevamente dicen los vecinos de la Población Gaete

POLITICA

LA LEGION DEMOCRATICA, OFRECE UN PIN NIC EN HONOR DE DON RAUL PUGA MONSALVES.— (Oficial)

Hoy a las 13.30 se reunirá en Colón N.o 779, los adherentes al Pic Nic, que se ofrecerá en honor de don Raúl Puga Monsalves, ex-senador de la República.

Asistirán algunos miembros de la Agrupación Provincial de la Democracia Unificada, como asimismo de la Junta Departamental.

Los manifestantes, saldrán a las 14 horas del punto de reunión en dirección a la bahía de Talcahuano.

NOTAS DEPORTIVAS

GOLD CROSS. — Habiendo fallecido la señora del consocio Rubén Hidalgo, se ruega a los socios asistir a los funerales que se efectuarán hoy a las 16 horas.

DEFUNCION.— Habiendo dejado de existir nuestra querida e inolvidable esposa, madre y deudo señora: SABINA DEL C. HURTADO DE HIDALGO, (Q. E. P. D.), invitamos a nuestras relaciones y amigos, se dignen asistir a sus funerales que se efectuarán hoy, a las 16 horas, saliendo el cortejo de su casa habitación, Avenida Brasil N.o 393, en dirección al cementerio N.o 2. Acto con el cual comprometerán la eterna gratitud de: Rubén Hidalgo, Hijos y Familia.

Talcahuano, 30 de octubre de 1937.

AVISOS ECONOMICOS

¡OJO! MOVILIZACION AL CEMENTERIO. Hoy y mañana habrá camiones con asientos que atenderán movilización pasajeros entre calle Bilbao y Cementerio N. o2.

OFRECE PENSION O VIANDA, DISTINCION honorable. San Martín 356, Talcahuano.

GUIA PROFESIONAL

Digna Inostroza Cruz
DENTISTA
Colón 1062

Clínica Talcahuano
Calle Bulnes 180, Teléfono 287
Atención médica, quirúrgica y de maternidad. Pensionado de primera, segunda y tercera categoría.
Atiende de 1.30 a 7 P. M.
RAYOS X.— DIATERMIA.— ULTRAVIOLETA
Dr. Luis de la Cerda Sch.
Colón 675—Teléfono 186.
Enfermedades de señoras. Partos Cirugía.
RAYOS X.
Dr. Oscar Lizama M.
A. Pinto N.o 231. Teléfono 220.
Enfermedades del pulmón, corazón y aparato digestivo.

Dr. D. VIAL G.
Cirugía y enfermedades de señoras.
Consultas de 2 a 5 P. M.
A. Pinto 322. — Teléfono 284

Cordero Lechón
DE PRIMERA
Encontrará
CARNICERIA "FRANCESA"
Aníbal Pinto 241 : Talcahuano

Un gran Congreso Eucarístico Departamental se efectuará hoy en Tomé

Cochrane de Concepción y Deportivo se medirán esta tarde en el Estadio

Este encuentro es por el primer punto del hermoso trofeo "Francisco Arriagada", habiendo despertado un enorme interés su realización — En el preliminar, que es también de gran calidad, jugarán Lynch de Concepción y Huracán, los cuales disputan un trofeo donado por la Compañía Carbonífera.— Cómo formarán los cuadros del básico.—Otros detalles de la reunión de hoy

LOTA. — En la tarde de hoy se realizará en el Estadio de la Compañía Carbonífera una de las mejores reuniones futbolísticas que hemos podido presenciar en estos últimos tiempos en canchas locales.

Nos erá dado hoy ver actuar al vice campeon penquista, el buen cuadro del Lord Cochrane, que es el equipo quejuega el mejor football en la vecina ciudad, y que si bien no ostenta el titulo de campeón se debe a que en la final que jugó contra Vial, Astete, su mejor hombre y arquero, hubo de salir lesionado de la cancha.

El cuadro lorense cuenta con excelentes valores individuales. Así tenemos a Grossmann, el "murallón" que ya hemos visto nosotros en otras oportunidades y al cual le reconocemos sus grandes condiciones de zaguero; Guillermo Soazo, un gran half, que desde infantil se destacó en las filas verdes, Rafael Aguilera, un director de ataque magnifico que hoy dará mucho que hacer a la defensa local, y así todo el resto del conjunto lorense es de poder y que como decimos son vice campeones de Concepción, lo que ahorra mayores comentarios en su favor.

Unión Deportivo va trás su consagración. Es un once joven que en corta tiempo ha obtenico sonados triunfos, como sobre Coquimbo de Penco, Carlos Cousiño, Luis Cousiño, etc. Su compromiso de hoy podemos decir que es su bautismo de fuego, ya que para ganar a los verdes del Lord tendrán que apelar a todos los recursos licitos a su alcance.

El preliminar. — Estará a cargo de los cuadros juveniles del Lynch de Concepción y Huracán de ésta. Es un bonito match ya que en ambos cuadros hay muchachos que se perfilan como futuras esperanzas del football de sus respectivos pueblos. Hoy se disputan un hermoso trofeo donado por la Compañía Carbonífera lo que hace aumentar el interés del match.

La copa Arriagada. — En el primer punto por la hermosa colanca de base se disputará el pa Francisco Arriagada la cual se ha exhibido en el comercio local, habiendo llamado poderosamente la atención por su tamaño yhermosura.

Los equipos. — Si no hay inconvenientes de última hora los cuadros irán así:

LORD COCHRANE: Astete; Grossmann y Melo; Soazo, Sepúlveda, Caro, Coddou, Sáez, Harrison, Aguilera y Soazo.

UNION DEPORTIVO: Garrido; Quijón y Hernández; Contreras, Ceballos, Contreras, Ceballos, Contreras, Torres, Ferra-

Hora cancha, precios. — Los da, Torres, Ceballos y Muñoz.
partidos erán iniciados a las 14 horas en punto en el Estadio y se nos ha dicho que a pesar de la gran calidad del espectáculo los precios serán enteramente populares.

En la procesión participarán todas las instituciones católicas de este pueblo, Villa Mora y Minas Schwager, para cuyo efecto damos al final una lista completa del orden respectivo que debe tener cada Asociacin. Parte importante tendrán en esta oportunidad los niñitos de las familias católicas de la localidad, quienes en numeroso grupo acompañarán la procesión vestidos de paje.

Por otra parte se ha dispuesto que todas las fachadas de las casas por donde hará el recorrido la procesión, que será el de todos los años, sean debidamente arregladas con guirnaldas y flores y como también con la bandera nacional. La banda de músicos acompañará la procesión.

Para la solemne asamblea de clausura se ha confeccionado el siguiente programa: 1.— Obertura a cuatro manos por las señoritas Blanca y Mercedes Cuevas; 2.— Discurso por la presidenta de la Acción Católica de Señoras, Sra. Amalia de Cerpa; 3.— Solo de canto Srta. Adela López; 4.— Declamación niñita Lucy Cerpa; 5.— Discurso por la señorita Eufamia Jiménez, secretaria de la Asoc. Católica Femenina; 6.— Número de música a cargo de la Asoc. Católica Femenina; 7.— Declamación, señor Eduardo Molina; 8.— Discurso por la señorita Ana Garros, presidenta de la Asoc. Católica de Villa Mora; 9.— Coro; 10.— Discurso por el presidente de la Acción Católica de Jóvenes y 11 Himno Eucarístico.

El orden de la procesin será el siguiente: 1.— Cruz Alta; 2.— Secciones del Catecismo Parroquial; 3.— Secciones del Catecismo de Villa Mora; 4.— Cruzada Eucarística de Villa Mora; 5.— Congregación de Niños del Niño Jesús de Praga; 6.— Cofradía del Sagrado Corazón; 7.— Hijas de María; 8.— Señoras de la Acción Católica; 9.— Conferencias de San Vicente de Paul; 10.— Soc. Adelaida Pradel de Rojas; 11.— Soc. Carolina Schwager; 12.— Soc. Unión Mascayana; 13.— Soc. Juana Mendoza de Mora; 14.— Soc. Luz y Progreso; 15.— Congregación Niñas del Niño Jesús de Praga; 16.— Juventúd Católica Femenina; 17.— Grupos de Angeles; 18.— Palio y pajes; 19 Banda de Músicos; 20.— Jóvenes de la Acción Católica y 21 Unión Nacional y Caballeros de la Acción Católica.

Bendición de una bandera de la Acción Católica. — Hoy a las 10 horas se efectuará en la Iglesia Parroquial la solemne bendición de una bandera de la Acción Católica de Jóvenes y un Estandarte de las Hijas de María. Con este fin se han repartido numerosas invitaciones a las familias católicas de la localidad para este acto, que sin duda ha de revestir especiales caracteres de solemnidad.

Festividades primaverales. — Durante la semana recién pasada se han seguido desarrollando actividades relacionadas con la preparación de las fiestas primaverales, las que han entrado a una fase de gran entusiasmo con la elección de la Reina que ha de presidir las fiestas del presente año.

En el escrutinio efectuado el jueves último lleva la primera mayoría la señorita Chita Palacios con 400 votos, la segunda la señorita Luisa Barterrechea P. con 340, la tercera la señorita Chela Ruiz con 85 votos y cuarta la señorita Elsie Monks con 50 votos. Todas las señoritas agraciadas son distinguidas damas de la sociedad de este pueblo, que gozan por sus dotes de simpatía, de gran popularidad tanto en el elemento estudiantil como entre los distintos elementos.

Las comisiones designadas para organizar los diversos números del programa primaveral se han venido reuniendo con bastante frecuencia, y los ensayos para la velada bufa se ha entusiasmo. Uno de los números pezado ya a efectuar con gran tos que llamará la atención será el Circo Primaveral, y por esta causa se le está preparando con todo cuidado y esmero, de manera que constituya uno de los mayores éxitos de las

Notas sociales. — Ha sido fiestas de primavera.
operado con toda felicidad en el Pensionado del Hospital de esta ciudad nuestro redactor deportivo don Domingo Puentes H.
—Continúa mejor de salud la señora Gertrudis de Méndez.

En la mañana habrá una gran misa pontifical.— En la tarde se realizará una gran asamblea eucarística y la procesión triunfal. — Asistirá el Excmo. señor Obispo de Podalia, Monseñor Ramón Harrison. — Otras diversas informaciones de interés y actualidad

TOME. — Este laborioso puerto de nuestra Marina Mercante y estimado hijo de este puerto, señor de Tomé, se verá hoy día coronado Octavio Ernest M. con la distinde glorias. Sus calles se verán ri- guida señorita de Valparaiso Carsueñas y elegantes, el ambiente de men Dazzarola A.
que se disfrutará hoy día, es de re- El señor Ernest, permanenecerá gocijo y de adoración. pocos días en Valparaiso, debiendo

El día máximo de la celebración partir a Dinamarca en misión esdel Congreso Eucaristico, dejará en pecial.
las páginas de la historia de Tomé, LA PATRIA en Tomé, se hace el gravado un recuerdo grandioso, que deber de felicitar al señor Ernest, más tarde servirá para guiar a sus por su reciente enlace y aprovecha hijos por el sendero de la paz, de la oportunidad para desearle exito la obediencia y de la tranquilidad. en su delicada misión al extranjeLas calles tomecinas, como siempre ro.
hermosas, se encuentran ahora con REVISTA "LIRCAY". — Se enun adorno más, en su calle princi- cuentra a la venta del público, el pal, en dirección a Bellavista, se han conocido periódico "Lircay", órgano confeccionado arcos de triunfo a oficial de la Juventud Conservadora Cristo Redentor, arcos que junto con de Chile, trayendo un importanofrecer un panorama de admiración, te material, relacionado con la son realmente prendas de hermosu- gunda Concentración Nacional.
ra, ya que ellos han sido confeccio- LA COLECTA A BENEFICIO. — nados con todo arte y con toda cien- La colecta verificada el miércoles cia, siendo varios de los que presen- último, a cargo del profesorado pritan su saludo cariñoso a Cristo que mario de la localidad, tal como lo hoy día recorrerá la población, en anunciamos, dió un resultado bascompañía de un pueblo que lo ad- tante halagador, ascendiendo a un mira y le tributa la adoración y el total de $ 928.20.
respeto, haciendo honor a las pala- La Junta de Beneficencia Escolar, bras magestuosas de Cristo vence, nos encarga agradecer por medio de Cristo reina, Cristo impera. las columnas de "La Patria" la ge-

Los actos sobresalientes de hoy, nerocidad de los habitantes de este con los siguientes: puerto, como así mismo la de algu-

8 horas.— Misa de Comunión nos vecinos, como don José Reyes para todas las Congregaciones, ce- Donoso, que encontrándose ausente, lebrada por el Iltmo. Obispo Dr telegráficamente ordenó entregar Reinaldo Muñoz. por su cuenta una buena suma.

9 horas.— Misa y Comunión para A LOTA. — Se han dirigido a niños y Congresales, de Rafael y Ce- Lota el primero y segundo equipo lemu, celebrada por el Iltmo. Obis- de basquetbol del Marcos Serrano, a po señor Ramón Harrison. jugar allí con el Central Sporting

10 horas.— La solemne misa con Club, como igualmente el equipo asistencia del Obispo de Poglia. femenino. Deseámosle éxito a esta

12.30 horas.— Gran almuerzo en embajada serranista.
el Hogar Social de la prestigiosa V. A. PALACIOS. — Informa-
Colonia Italiana. mos hace poco que el cuadro de

15 horas.— Grandiosa Asamblea honor del Palacios había sido empaen el Teatro Tomé, a la cual debe tado por Fiap. Debemos hacer precurrir todo el pueblo de Tomé, sente que en nuestra información pues, junto con oir la palabra de no manifestamos que Palacios es- los más elocuentes oradores sagra- taba un tanto delicado de salud, dos, sobre tópicos de gran interés jugando completamente incomplegeneral, habrá hermosos números to, al extremo que don Pedro M. de variedades, que harán una nota Henriquez, que hace tiempo se resimpática para los concurrentes, tiró de nuestras canchas, defendió figurando cuadros plásticos y espec- la valla palacista.
táculos de atracción. De todos modos el empate estu-

17 horas.— La gran Procesión a vo feo y más feo estuvo la actitud Bellavista, haciendo el recorrido en de los jugadores que faltaron sabiendo el compromiso que debian medio de hermosos arcos, erigidos cumplir, pensando talvez que Fiap con toda hermosura. En Bella- no se presentaría o que sería presa vista se prepara un gran recibi- fácil. Bromas como estas, resultan miento, donde se ha erigido un tro- caras y no son aconsejables.
no de proporciones admirables, ter- JAVIER RAMIREZ. — Sabemos minando aquí las grandes ceremo- que nuestro popular loco, ha renunnias del día 31. ciado a Palacios y posiblemente in-

Como lo anunciamos oportuna- gresará a Serrano. Protestamos por mente, estos actos se verán revesti- este hecho; es un jugador que hace dos con la presencia de Viri No- falta en Palacios y Serrano no debe bills, Cardenales, Pajes y Angeles, prestarse para cosas como estas...
los que junto con presentar un TEATRO TOME.— Hoy domingo atractivo hermoso, será una de las en selecta y noche: Ginger.
grandes novedades que apreciará EN LA ESCUELA.— Mañana lunuestro pueblo. nes a las 10 horas juegan en la

La formación para la procesión cancha de la Escuela Superior de ha sido ya dada a conocer en pro- hombres, los quintetos del Medina gramas, estando todo arreglado, de con la Vocacional de Chillán.
modo que esta procesión se efectuará en forma ordenada, dejando una impresión muy hermosa, pues tomarán parte en ella más de 15 congregaciones numerosas, incluso la gran caballería que se espera de Rafael y los alrededores de este puerto.

MATRIMONIO EN VALPARAISO. — En la Iglesia de San Juan Bosco de Valparaíso, fué bendecido últimamente el matrimonio del Piloto

El Congreso Eucarístico de Tomé

Hemos llegado, por fin, al gran día.

Culmina hoy la celebración del Congreso Eucarístico Departamental, que en buena hora concibiera realizar la autoridad eclesiástica.

La voz de orden, la petición que se hiciera en nombre de Jesús Hostia, halló eco cariñoso en todas las almas y un aplauso entusiasta en todas las sociedades católicas.

Hemos visto, así, cómo el espíritu religioso se impone, como domina a las inteligencias; es un bello despertar del alma, que sublima a los hombres y dignifica a las sociedades.

LOS GRANDES ACTOS DE HOY

A las 8 horas, están citadas todas las sociedades católicas a la Parroquia.

"Tomad y Comed", le dijo Jesús a sus discípulos. Y les añadió: "Haced esto en mi memoria".

En ese instante sublime quedó instituida la Santa Eucaristía.

Y desde esa fecha inolvidable, los hombres han hallado en la Eucaristía sus mejores consuelos. Los sabios, y los santos, lo mejor de la humanidad, se han prosternado ante Jesús Hostia.

Esta escena, se deberá repetir hoy con especial solemnidad en la Parroquia de Tomé. Miles de almas, obedeciendo al mandato divino, recibirán la Hostia Santa. Y el sacerdote de Cristo, en memoria de Jesús, repartirá el que tan justamente ha sido llamado "el pan de los fuertes".

LA ASAMBLEA EN EL TEATRO TOME

A las 15 horas (3 P. M.) se verificará la gran asamblea Eucarística. Asistirán los Excmos. señores obispos monseñores Fuenzalida y Harrison y tendrá el discurso de fondo el distinguido orador sagrado rector del Seminario de Concepción, prebendado señor Juan Figarí.

Diversos cuadros bíblicos, serán presentados. Hay números de recitación y de canto.

LA SOLEMNE PROCESION

Terminada la asamblea, se realiza la procesión.

Las sociedades católicas asistirán con sus insigneas. La banda de músicos de los Salesianos de Concepción y el Orfeón Municipal de Tomé amenizará este acto.

Monseñor Harrison, tiene a su cargo el sermón en Bellavista, al dar término a la procesión.

Tales son, a grandes rasgos descritos, los actos principales de hoy.

Esperamos que el publico, dejando por momentos sus diarias ocupaciones, concurra a estas ceremonias, dándoles así mas solemnidad.

Ya no se les pide en nombre de humanos intereses; se les habla invocando a Dios, supremo juez de nuestras almas.

Es en nombre de Jesús, de Aquel que "pasó por la tierra haciendo el bien". Del que salvó a la humanidad de la degradación absoluta, del que dió su sangre para redimir a los hombres.

SERGIO ARIAS LAVIN.

COLECTA A FAVOR DE LAS COLONIAS ESCOLARES DE VACACIONES
ARROJO $ 400.35

Cruz Roja de Lota.— Otras notas de actualidad

LOTA.—El 27 del presente se efectuó en ésta la colecta anual que ha autorizado el Supremo Gobierno en favor de las Colonias Escolares. Conocida como es del público la labor que desarrolla la Junta de Beneficencia procurando climas de montaña o de mar, según sean las necesidades de los escolares seleccionados entre los raquíticos y enfermizos de las diversas escuelas.

El resultado de la colecta fué el siguiente:

Lota Alto; a cargo de la Escuela N.o 6 de Hombres	$ 69.90
Lota Bajo; a cargo de las cuatro escuelas fiscales	330.45
Total	$ 400.35

Si tomamos en cuenta que la cuota que corresponde a cada alumno es de $ 60, tenemos la convicción que Lota podrá enviar sólo seis alumnos a veranear. Y son tantos los niños raquíticos que necesitan un cambio en su régimen de vida para fortalecer sus organismos debilitados. Abrigamos la esperanza de que en día no lejano acá se pueda organizar una colonia veraniega propia del pueblo como lo han hecho algunas instituciones del país.

CRUZ ROJA D ELOTA.—Con todo entusiasmo sigue el Dr. don B. Mellibosvky desarrollando sus clases para Enfermeras y Samaritanas a las cuales asiste un buen número de señoras y jóvenes deseosas de prepararse en la utilísima ciencia de atender enfermos y heridos. Se nos encarga avisar que las clases prácticas de la presente semana serán el miércoles 2 a las 14.30 horas en el Policlínico de costumbre.

BENEFICIO.—Con el fin de reunir fondos para instalar un Dispensario en el cual se pueda atender a los indigentes, la Cruz Roja de la locauidad dará un acto literario musical el 15 del presente en el Teatro de la Compañía a las 16.45 horas.

Dados los altos fines que persigue esta altruista sociedad recién fundada no dudamos que el público responderá generosamente, como siempre lo ha hecho con toda obra de beneficencia

Marcos Serrano de Tomé y Central juegan básquetbol

En el cuadro tomecino vienen buenos valores del básquetbol de ese puerto.— Magnífico semi fondo a cargo de los conjuntos femeninos del Serrano de Tomé y Sirena del Mar de ésta.— En el preliminar actuarán los segundos equipos del Serrano y Central.—Precios, hora, cancha, etc.

LOTA.—Anunciamos en nuestra edición anterior, con algunos detalles de la reunión cesteril que se realizará en la mañana de hoy y en a lcual nos será dado conocer el actual estado del cuadro del Marcos Serrano de Tomé que tan buena impresión dejara tiempo atrás cuando enfrentó al cuadro del Yale.

El conjunto que nos visita es lo mejor que hay ahora en Tomé por lo que su presentación en ésta ante Central se presenta de sumo interés, ya que veremos excelentes jugadas provenientes de hombres veloces y que unen a esto una gran experiencia en el deporte del cesto.

Además hemos visto ultimamente los progresos del equipo Central que ha vencido al gran Federico Carvallo de Penco en match memorable por su reñidez ha ganado también en la competencia oficial al five del Yale, el cual nada pudo ante el mejor juego de los centralinos.

SEMIFONDO FEMENINO

Digno del match de fondo será el partido que antecederá a éste y que protagonizarán los fives femeninos del Serrano de Tomé y el equipo de esta localidad, Sirenas del Mar que en dias pasados fué a Talcahuano en donde a pesar de ser derrotado tuvo una brillante actuación y que en su match de hoy deberán ratificar ante la afición de ésta.

El conjunto tomecino es bueno. Allá hay muchas facilidades para el desarrollo del básquetbol femenino y estimamos que hoy ante las sirenas deben hacer un buen match.

EL PRELIMINAR

Lo harán los segundos cuadros masculinos del Serrano y del Central, en los cuales hay también algunos jugadores que ansían figurar en las primeras filas de sus respectivos clubes. Será un buen aperitivo.

CANCHA, HORA PRECIOS ETC.

Estos tres matches de que damos cuenta se realizarán en la cómoda cancha del Yale que está frente a la Plaza, por calle Galvarino y que hoy deberá ver se llena por todos sus contornos.

El juego será iniciado por los segundos cuadros masculinos a las 10 horas en punto y se cobrarán los siguientes precios: Caballeros, un peso: damas, sesenta centavos y niños cuarenta centavos.

HABRA BANDA — También hemos sido informados que la reunión será amenizada por la banda de músicos del Establecimiento de Lota, la cual tocará las mejores piezas de su vasto repertorio.

PEDIMOS CULTURA.— Hemos estampado en crónicas anteriores sobre las enconadas críticas que se han hecho al fútbol local con motivo de los últimos matches por el campeonato nacional, en las cuales se quiere hacer aparecer a nuestro público como uno de los más incultos del país.

Tenemos pues hoy la ocasión de demostrar lo erróneo de esas informaciones y consideramos que ante la gentil visita de la prestigiosa institución del Lord Cochrane de Concepción nuestras barras deberán calmar sus posibles arranques de entusiasmo para que así se confirme lo que tantas veces hemos estampado desde nuestras columnas.

Romería al Cementerio efectuará el Cuerpo de Bomberos mañana 1°

LOTA.—Mañana 1.o de noviembre, el Cuerpo de Bomberos Matías Cousiño, efectuará su tradicional romería al Cementerio, en donde visitará las tumbas de los voluntarios fallecidos.

El Cuerpo de Bomberos saldrá de su Cuartel a las 9.30 horas con dirección al Cementerio, de donde también se dirigirá al Parque de Lota a la tumba de don Carlos Cousiño.

También diferentes instituciones mutualistas y deportivas harán visitas.

MANIFESTACION DE DESPEDIDA.—El personal de empleados de la Sección Economato de Lota, ofreció en la tarde de anteayer un vermouth al señor José Ríos A., con motivo de su alejamiento de este pueblo.

En la noche el Cuerpo de Bomberos ofreció al señor Ríos una sencilla manifestación, en su Cuartel la transcurrió dentro de la mayor cordialidad. A la hora oportuna ofreció dicha manifestación el director honorario del Cuerpo, don Juan Antonio Navarro contestando el festejado en sentidas frases de agradecimientos. Además usaron de la palabra el voluntario señor Armando Fuentes y el capitán don Juan Perfetti, quien dió por terminada esta demostración de aprecio que se le brindaba al señor Ríos, quien se aleja de las filas por tener que trasladarse de Lota.

CIRCO CORALES.—Este conjunto circense debutó anoche a carpa llena, gustando ampliamente sus trabajos especialmente el cuerpo de cómicos que hicieron las delicias del público.

TEATRO DE LA CIA.— En la selecta y nocturna de hoy, va el estreno titulado "Su última aventura", por Joan Crawford, William Powell y Myrna Lois.

CORONEL

Brillo adquirirán las festividades de Cristo Rey

Que se celebrarán hoy en este pueblo con un programa extraordinario. — La gran procesión de la tarde y asamblea de clausura serán dos de los números más importantes de las festividades religiosas. — La bendición de una bandera y estandarte de la Acción Católica. — Las festividades primaverales — Notas sociales

CORONEL. — Con extraordinario brillo y entusiasmo será celebrado hoy por los católicos de este pueblo el día de Cristo Rey, para lo cual el señor Cura Párroco Pbro. don Arturo Sepúlveda G. y miembros de la Acción Católica han preparado un programa especial de festividades religiosas.

En efecto durante el día de hoy habrá misa de comunión general a las ocho, misa solemne cantada a las diez, gran procesión por las calles de la ciudad a las cinco de la tarde y solemne asamblea de clausura a las 19 horas en el salón de la Unión Nacional.

TEATRO CORONEL

HOY —Matinée 14.30 — GENE AUTRY, en la colosal producción de aventuras "EL DIABLO EN LA SIERRA" — En Selecta y Noche WARNER presenta la extraordinaria producción por CLARK GABLE y MARION DAVIES titulada

"CAIN Y MABEL"

Mañana — SU ULTIMA AVENTURA, por JOAN CRAWFORD y ROBERT MONTGOMERY.

12147—

Dentista Crisosto

Consultas: martes, miércoles, viernes y sábado; horas: 8.30 a 11.30 y de 14 a 18.30 horas. Calle Monti 576. Frente Cruz Roja.

PANADERIA EN CORONEL SE vende o se arrienda. Dirigirse a casilla 176. Coronel.

12020—

PENCO

Festividades de Cristo Rey se verificarán hoy en este puerto

Adhesión a los Congresos Eucarísticos serán

PENCO.—Como un homenaje de adhesión a las festividades religiosas, Congreso Eucarístico Diocesano de Concepción y Nacional de Iquique, en nuestra Parroquia de Penco se celebrará hoy muy solemnemente la festividad de Cristo Rey.

A las 7, 8, y 9 horas habrá comuniones generales de los niños de las diversas sociedades y de la Acción Católica.

A las 10 horas habrá misa solemne.

A las 11 horas habrá una Asamblea General en el Teatro de la Refinería de Azúcar con variado programa a cargo de la A. Católica. Se nos encarga invitar a todo el pueblo a solemnizar ésta festividades católicas.

RIO CLARO

Cargos a un funcionario ferroviario

Lo que contesta el afectado y réplica a esa defensa

RIO CLARO. — Hemos recibido dos cartas que pasamos a publicar sin mayores comentarios:

En edición de fecha 17 del pte. del diario "La Patria", sección Rio Claro, aparece un artículo, concebido por un cerebro elemental a juzgar por el fondo y por la forma, con la cabeza del personal de la Estación de Rio Claro. Como entiendo que en él se refieren al Jefe de Estación, creo tener derecho a esclarecer cómo ocurrieron los hechos que motivaron dicho artículo.

Con fecha 15 de septiembre di cuenta a la Superintendencia de Concepción e Investigaciones de Chillán, como está ordenado en carta circular N.o 12, párrafo 7 de fecha 22 de marzo del pte. año, que se había extraviado una pipa vacía del recinto estación. El día 9 del pte. se presentaron a mi oficina dos agentes de Investigaciones, quienes después de acreditarse como tales, previos los documentos de rigor, me solicitaron los libros de recepción de fletes, a fin de obtener datos que juzgaran convenientes para sus investigaciones. No conversaron con el suscrito sobre datos, referencias de vecinos, etc. Pasada unas horas que los agentes se habían salido de mi oficina, recibí un llamado telefónico, preguntándome si el Jefe de Estación tenía ingerencia en el papel que estos funcionarios desempeñaban en la población. Mi respuesta, como pueden comprender las personas que están al corriente de estos Servicios, fué negativa, agregando que Investigaciones desempeñaban un papel aparte del mio dentro de los servicios de la Empresa, sus funcionarios obedecían a distintos jefes y, por lo tanto, el Jefe Estación no tenía atribuciones de ninguna especie sobre ellos.

Es, pues, pecar de ignorancia suma o de inconcebible mala fe al decir como se dijo en el artículo que contesto, que los agentes habían sido nombrados por el suscrito para allanar ciertas casas para escarmiento de los demás.

En la edición de fecha 22 de "La Patria" aparece otro párrafo, en que se da cuenta de una solicitud, basada en los cargos anteriores, y elevada a la Dirección General; según se dice suscrita por las firmas que aparecen, ¡las malas causas se desprestigian por sí solas!

Es sensible ver que al lado de firmas respetables, de personas que merecen consideración, aparezcan la de gañanes, mozos analfabetos, menores de edad e individuos que acaso una vez en el año ocupan los servicios del Ferrocarril, cosas que podrían atestiguar tantos antiguos vecinos, también respetables, y que no firmaron tal solicitud.

Agradeciendo la deferencia por la publicación de las presentes líneas, me es grato suscribirme de Ud. Atto. y S. S. — Germain Vázquez H.

CONTESTACION AL REMITIDO DEL JEFE ESTACION DE LOS FE-LOS F.F. C.C. DEL ESADO — Converdadera sorpresa hemos leído en noticias de Rio Claro publicadas en el diario "El Sur", con fecha 25 del presente, un desmentido que hace don Germain Vásquez, Jefe de la Estación de ésta, quien aparece como el más inocente y mejor de los funcionarios. ¿Podría negar el señor Vásquez que abandona su oficina cuantas veces tiene sed para ir a las cantinas que están cercanas al recinto de la Estación? ¿Dónde está cuando su señora tiene que ir a la oficina a vender los boletos al público? Tampoco podrá negar sus pecados insolentes que manda con los mozos.

Son innumerables los cargos que hay sobre este mal jefe por su poca caballerosidad para atender al público.

Dice que los que firman la solitud son gañanes y mozos analfabetos; el bien sabe, que sólo muy pocos de los que él llama respetables no firmaron dicha solicitud y que esos pocos también tienen quejas que formular.

Además los vecinos que merecen su consideración no podrán estar de acuerdo con sus expresiones para algunos de los firmantes, puesto que esta se acordó de común acuerdo.

Por último le hacemos ver la firme resolución que nos acompaña de ver otro funcionario en su reemplazo.

Agradeciendo la publicación de las presentes líneas, nos es grato suscribirnos como Ss. Ss. — Firmantes de la solicitud.

CAÑETE

Al bina, es sinónimo de duración, economía de tiempo y más blancura en su ropa