Fundado el 18 de Noviembre de 1923
Año XVI

LA PATRIA

M. R.
SOCIEDAD PERIODISTICA DEL SUR

Barros Arana N.o 559
Teléfono 23.

EDICION de 10 PAGINAS — CONCEPCION (CHILE), JUEVES 7 DE DICIEMBRE DE 1939 — PRECIO: CUARENTA CENTAVOS — N.o 5541

En los frentes de Finlandia son detenidos los rusos

HEROISMO DE LOS HOMBRES Y CONDICIONES DEL TIEMPO NO DEJAN AVANZAR A LOS ROJOS

Aviones finlandeses trataron de llegar a Leningrado, pero no lo consiguieron, informan de Moscú

El Soviet prepararía gran ofensiva

HEISINKI, 6, (U. P.) .— Los finlandeses están destruyendo el camino que lleva de Petsamo a Liinihamari, varios kilómetros al sur de Petsamo. Como éste es el único camino que une al distrito de Petsamo, las fuerzas mecanizadas soviéticas han sido detenidas.

Doscientos rusos fueron rodeados en Saamijaervi; no se sabe si son tropas que avanzaron desde Kola o que se lanzaron en paracaídas.

En Karelia ha estado nevando desde hace 48 horas, lo que ha obstaculizado los ataque rusos.

Los detienen en todos los frentes

HELSINKI, 6, (U. P.) .— Los finlandeses han informado que detienen a los rusos en todos los frentes, anatándose nuevos éxitos en el día en que la República entra a los 22 años de vida independiente, luchando nuevamente por su vida contra su enemigo hereditario.

El Estado Mayor ha comunicado la destrucción de ocho tanques y la captura de mucho prisioneros rusos en la zona de Salmi. En Karelia fueron destruídos seis tanques y derribado un avión explorador. En la zona de Petsamo fueron capturados dos cañones de campaña y cuatro ametralladoras y fué también destruído un avión.

Incursiones sobre Leningrado

LONDRES, 6, (U. P.) .— A las 9 A. M. la radio de Moscú anunció que dos aviones de combate finlandeses trataron sin conseguirlo de efectuar incursiones sobre Leningrado. Una máquina fué derribada y la otra escapó perseguida por aviones de combate soviéticos.

LAS PERDIDAS RUSAS

ESTOCOLMO, 6 — (UP). — El corresponsal del "Aftonbladet" en Helsinki calcula que los Soviets han perdido 20.000 soldados, entre muertos, heridos y prisioneros, desde que comenzó la guerra.

AVANCE DE LOS RUSOS

LONDRES, 6 — (UP). — Los rusos hasta ahora han avanzado 25 kilómetros en Finlandia, acercándose a la línea Mannerheim, en el istmo de Karelia, según una información proporcionada por la Legación finlandesa.

PREPARARIAN GRAN OFENSIVA

ROMA, 6 — (UP). — El corresponsal de "Il Popolo di Roma" en Helsinki comunica que las tropas soviéticas calculadas por los jefes finlandeses, en setecientos mil hombres, iniciaron una ofensiva en grande escala contra Helsinki. Dos grandes ejércitos avanzan hacia la capital desde Karelia y Lago Ladoga. Las tropas finlandesas en gran inferioridad numérica se retiran en calma y en orden.

Agrega el corresponsal que los jefes militares finlandeses anticipan que los soldados soviéticos entrarán pronto en contacto con la famosa línea de defensa Mannerheim. Se espera, por otra parte que la flota soviética quede pronto bloqueada por el hielo e inmovilizada en la bahía de Kronsadt. Añade que los prisioneros rusos capturados anoche sostuvieron que los soldados son obligados a avanzar con ametralladoras colocadas a sus espaldas y manejadas por miembros de la OGPU.

ROMA, 6 — (UP). — "Il Messagero" publica una información de su corresponsal en Helsinki, quien dice que quince mil soldados rusos sufrieron el frío y el hambre se rindieron a los finlandeses. Añade que los prisioneros manifestaron que sufren por la falta de alimentos y ropas de abrigo en forma tan aguda que a menudo los comandantes tienen que apelar a severos castigos para obligarlos a luchar.

El corresponsal declara que los tanques rusos son tan pesados que se entierran en la nieve, perdiendo su eficacia. Dice que diez mil soldados tratan de avanzar al norte del Lago Ladoga, pero carecen de alimentos y municiones.

En Salmi los finlandeses mataron, según se informa, a dos mil rusos y capturaron quinientos soldados en diversos puntos. Finalmente efectuaron un avance de varios kilómetros.

Con banderas y nieve celebró Finlandia sus 21° Aniversario

TRANQUILA ESTABA HELSINKI

HELSINKI, 6. — (UP.) — Miles de banderas azul y blanco y una intensa nevazón han caracterizado el 21º aniversario de la independencia de Finlandia, el cual se ha celebrado en la más tensa atmósfera de su historia. No han habido ceremonias hoy, a fin de evitar las concentraciones de masas que podrían ser peligrosísimas en vista de la amenaza constante de los ataques aéreos, aun cuando en general se espera que no se produzcan hoy.

A las 10.45 esta mañana todo estaba en la mayor calma.

El Premier Tanner ofreció una recepción al Presidente Kallio, miembros del Gabinete y diversos miembros del Cuerpo Diplomático. La manifestación más impresionante fué el izamiento de una gran bandera finlandesa que ondeaba ante un helado viento en lo alto del mástil levando entre las ruinas del edificio de la Escuela Técnica Superior, que las bombas rusas derribaron.

A menos que se produzca algo inesperado, las perspectivas son contrarias a la paz

Interesantes declaraciones del Presidente de la U. P.

NEW HAVEN, 6 — (UP). — Al hablar en el Club de la Prensa de la Universidad de Yale, el Presidente de la United Press, Hugan Baillie, dijo que, a menos que se produzca algo inesperado en favor de la paz, las perspectivas eran en favor de una intensificación de la guerra hasta igualar la Guerra Mundial, manifestando que ahora las naciones iban deslizándose una tras otra en guerra, mientras que la contienda mundial había estallado más rápidamente. Pronosticó que otros países se verían envueltos en guerra, dijo que las agencias noticiosas "deben estar listas para cubrir el conflicto mas extenso y más intenso", manteniéndose constantemente vigilante contra toda propaganda. Los despachos de la United Press, continuó, deben llevar indicado su origen para distinguir entre informaciones fidedignas y los de otra clase. Es necesario la mayor experiencia y conocimiento de las realidades humanas. Los corresponsales de la United Press en el frente tienen esas cualidades. En caso alguno deben sacrificar exactitud en favor del sensacionalismo en esa ola de rumores que llega ahora a Europa. Corresponde a la United Press presentar las noticias en tal forma que pueda apreciarse su verdadero significado.

Repentina visita a Sarajoglu realizó Von Papen

STAMBUL, 6.— (U. P.) Von Papen visitó inesperadamente al Ministro de Relaciones, Sarajoglu, en la Asamblea Nacional, en donde urgió que se le concediera una audiencia inmediata.

Sarajoglu recibió al Embajador en la sala privada del Parlamento.

No se han dado a conocer detalles de la entrevista.

Uruguay y la Sociedad de las Naciones

Hoy se votará si se retira de ella

MONTEVIDEO, 6 (UP).—El Senado votará mañana el proyecto presentado por el Sr. Campelo Cabrera para que Uruguay se retorne inmediatamente de la SDN sin esperar la expulsión de Rusia. El Ministro de Relaciones Guani asistirá a la sesión.

GRAN BRETAÑA Y FRANCIA ACEPTARIAN LA EXPULSION DE RUSIA EN LA SDN

ESTARIAN LLANAS A ACEPTAR PROPOSICION ARGENTINA

GINEBRA, 6.— (UP).— Según rumores acogidos en los círculos de la SDN, Francia y Gran Bretaña están llanas a aceptar la proposición de Argentina de expulsar a Rusia. Sin embargo, los países bálticos, China y aún los países escandinavos están aún esperando algún enérgico paso de Londres, Paris y Washington.

Los países neutrales preferirían abstenerse de votar contra los soviets, por creer que su voto tendrá las mismas repercusiones que una ruptura de delaciones con Rusia.

En caso de que Bélgica rehuse la Presidencia del Consejo, Bolivia la tomaría automáticamente.

EL REY JORGE CONTINUA LA INSPECCION DE SUS TROPAS EN LOS FRENTES DE FRANCIA

Desea visitar el mayor número de los soldados británicos en ese país, ahora

CON LAS FUERZAS EXPEDICIONARIAS BRITANICAS, 6 — (U.P.) — El rey Jorge volvió hoy a levantarse temprano en su segundo día de inspección. Aún cuando el programa fué algo parecido al de ayer, abarcó una parte diferente en la línea británica. El rey desea visitar tantas tropas como le sea posible.

S. M. observó un cañón antiaéreo y estuvo mirando por el periscopio desde el interior de la casamata.

Mientras el rey y el duque de Gloucester visitan una sección, el Mayor General duque de Windsor visita otra sección, durmiendo en el terreno. Atravesando por el barro interroga constantemente a los soldados para cerciorarse de su moral.

ALMORZARON EN LINEA MAGINOT

Ministros británico y francés, de bloqueo

PARIS, 6 — (UP). — Los ministros británicos y francés de bloqueo, Reginald Cross y Pernot, visitaron la línea Maginot, donde comieron en uno de los fuertes más poderosos, en compañía de oficiales. Regresaron esta mañana a Paris, desde donde Cross y la misión británica partieron en avión a Londres.

EN TORNO A LA GUERRA

COMENTARIOS EN CIRCULOS MILITARES FRANCESES SOBRE ACTIVIDADES ALEMANAS

PARIS, 6 (U. P.) .— En los círculos militares franceses se manifiesta interés por las informaciones que, según dicen, comprueban que Alemania está trasladando con ritmo creciente mucha de su industria pesada desde la región de la Renania a Austria.

Entre los planes alemanes que se están desarrollando, se sabe que figura uno respecto a la capacidad eléctrica que está aumentándose rápidamente. Se están instalando pequeñas fábricas mecanizadas en el Tirol y Sur de Austria, donde se consideran bastantes seguras contra ataques. También se trasladó parte de las fábricas de Skoda a la Alta Silesia, con el fin de tener esas usinas más cerca de las principales fuentes de materias primas y lo más lejo posible de eventuales bombardeos.

Un pacto de Rusia y Rumania, de ayuda mutua, insinúa

COMENTARIOS

MOSCU, 6 (UP).—La insinuación de que Rumania concluya un pacto de ayuda mútua con Rusia, similar a los pactos que la U. R. S. S. tiene con Estonia y Lituania aparece en la publicación "Internacional Comunista", órgano oficial de la organización internacional del Partido Comunista.

BERLIN, 6 (UP).—Círculos autorizados han declinado comentar el artículo de la "Internacional Comunista" exigiendo el pacto ruso-rumano. Se ha dicho: "primero debemos ver el artículo oficial y establecer si se trata de un mero globo de ensayo".

MOSCU, 6 (UP).—La Internacional Comunista" publica también un artículo en que critica encarnizadamente la política exterior de Turquía, advirtiendo que "los imperialistas franco-ingleses" emplean un pacto de ayuda mutua con Turquía para envolverla en la guerra de los balcanes.

El Ministro de Finlandia en Moscú no ha podido regresar

Ha pedido ayuda al C. Diplomático

COPENHAGUE, 6 (UP).—El corresponsal del "Edstrabladet" en Helsinki informa que el Ministro de Finlandia en Moscu no ha podido llegar a su país. Se informa en los círculos diplomáticos que el Ministro de Finlandia creyó necesario pedir ayuda al Decano del Cuerpo Diplomático.

DIRIGIO AYER SUS FUEGOS LA PRENSA ITALIANA CONTRA LA LIGA DE NACIONES

DESDE EL 11 DE DICIEMBRE NO TENDRA ITALIA MAS RELACIONES CON LA INSTITUCION, PUES ESE DIA EXPIRA ELPLAZO OFICIAL PARA EL RETIRO

ROMA, 6 (UP).— La prensa italiana adoptó hoy un marcado tono contra la SDN, encabezada por Virginio Gayda en "Giornale D'Italia", quien declaró que Italia no está interesada en la próxima sesión de Ginebra respecto a Finlandia.

Practicamente todos los diarios traen en primera página el anuncio de que Italia no tendrá mas relaciones con la SDN después del 11 de Diciembre, en que expira el desahucio oficial de dos años. La mayoría de los editoriales recalca, que Italia está tan resuelta como antes a mantenerse alejada de la institución ginebrina.

Camicia Nera dice: en "Resto del Carlino" que "La reunión de la SDN es precisa, ante lo que se necesita para aumentar la confusión de las ideas. Nuestras ideas sobre la SDN las tenemos porque sabemos que Ginebra significa Versailles-errores y ficción- y nada bueno para Europa puede salir de esa SDN mas muerta que nunca".

¿Se propondría Stalin tomar el poder en algun país de América?

El diputado norteamericano Martín Diez hace acusación al respecto

Trostzky sería llamado a declarar

ORANGE, (Texas), 6.— (U. P.) — El diputado Martin Díez ,presidente de la comisión parlamentaria encargada de investigar las actividades antiamericanas, dijo que tal vez pedirían a Trostzky y al artista mexicano Diego de Rivera presten declaración sobre los supuestos planes de Stalin para apoderarse del poder en México.

Declaró: "tenemos informador ruso trata de sentar pié en México y otros países panamericanos para distraer a Estados Unidos de la situación europea y tener así la mano libre en Europa.

Díez agregó que no se ha decidido definitivamente si Trostzky y Rivera serían llamados y que si se hacía la audiencia, ella se realizaría en Houston Austin o en Brownsville, cerca de la frontera mexicana.

CHURCHILL EXPRESO EN LOS COMUNES QUE ESTA SEMANA HABIAN SIDO HUNDIDO CINCO SUBMARINOS DEL REICH

ADEMAS AGREGO QUE PRONTO CONTARA GRAN BRETAÑA con DOS MIL BARCOS MERCANTES ARMADOS, APARTE de mil que YA LO ESTAN PARA SU propia DEFENSA.— OTRAS DECLARACIONES formuló también AYER

LONDRES, 6. (U. P.) — En la sesión de la Cámara de los Comunes, Churchill, en una declaración que hizo sobre la guerra naval dijo que la destrucción de los submarinos continúa a razón de dos a cuatro por semana, en una proporción que supera la rapidez con que Alemania pueda reemplazarlos.

Agregó que creía que los aliados habían hundido cinco submarinos esta semana.

Añadió que Alemania concentra sus ataques en la armada y la marina mercante británica "practicándose la colocación de minas en grande escala en contra nuestra. Las minas magnéticas han sido lanzadas desde aviones o colocadas por submarinos a la entrada de nuestras bahías con la intención de destruir el comercio británico, aún más al comercio neutral".

Churchill agregó: "El Gobierno hace todo lo posible para resguardar el enorme comercio de ultramar".

Reveló que la proporción de los buques hundidos cuando navegan en convoy es inferior a uno por 750. Agregó que pronto Gran Bretaña contará con dos mil barcos mercantes armados y que ya tiene más de mil armados para su propia defensa.

Desechó irónicamente las informacones que dicen que Alemania ha iniciado la construcción en masa de submarinos y que tendrá un total de 400 en 1940, recalcando la imposibilidad de conseguir tripulantes preparados para un número tan grande.

Acusación contra diputado Marty

Será presentada en la Cámara francesa

PARIS, 6 (UP).— La comisión especial de la Cámara aprobó por unanimidad abrir un caso judicial en contra de Marty, diputado comunista a quien se cree refugiado en Moscú. El asunto se presentará mañana a la Cámara, donde se aprobará según se espera por gran mayoría.

Llegó a EE. UU. el Embajador Kennedy, ayer

IMPORTANTE CONFERENCIA TENDRA CON ROOSEVELT, EN WASHINGTON

NUEVA YORK, 6 (UP) —El Embajador Kennedy llegó procedente de Londres por vía aérea. Manifestó a los periodistas que se dirijirá mañana a Washington a conferenciar con el Presidente Roosevelt y dar al Departamento de Estado informaciones "demasiado confidenciales" para ser trasmitidas por cable.

Que no se prolonguen estos trágicos días, expresa Roosevelt envia su adhesión a Finlandia

WASHINGTON, 6 (UP).—Roosevelt envió un mensaje al Presidente de Finlandia Kallio, expresándole la esperanza de que "estos trágicos días no se prolonguen y que cederán a una era más feliz".

TROPAS FINLANDESAS CRUZARON FRONTERA CON RUSIA: RUMORES

ESTOCOLMO, 6.— (U. P.) — Rumores inconfirmados llegados del pueblo fronterizo de Haparanda dicen que tropas filandesas cruzaron la frontera con Rusia y dinamitaron un puente sobre un río cercano a Murmansk; regresaron a Finlandia sin sufrir bajas.

EL MUNDO AL DIA

BUENO SAIRES, 6 — (UP). — Los equipos de fútbol, Velez Sarfield y River Plate partieron a Chile por Ferrocarril.

NUEVA YORK, 6 — (UP). — La Western Unión ha emitido una circular declarando que Suecia anunció que a contar del jueves será efectiva la censura, prohibiendo los mensajes en código o cifrados Los cablegramas en idioma corriente deberán ser escritos en Alemán, inglés, español, francés, italiano, danés y sueco, y el texto deberá ser claramente comprensible.

WASHINGTON, 6 — (UP). — El Presidente de Haití, Vicent, llegó a ésta en "visita extraoficial". Summer Welles y otros personajes le dieron la bienvenida en la estación.

BERLIN, 6 — (UP). — Hitler visitó a von Mackensen, ex General de la Guerra Mundial, con ocasión de su noventa cumpleaños, en su propiedad de Bruessow, en la Pomerania.

LA HAYA, 6 — (UP). — Se anuncia oficialmente que las baterías antiaéreas dispararon contra dos aviones extranjeros de nacionalidad no establecida, que volaron sobre La Haya esta mañana, desapareciendo luego entre las nubes.

LONDRES, 6 — (UP). — Durante media hora se dió la alarma aérea en las islas Orcadas, donde aviones enemigos fueron oidos brevemente cuando pasaron sobre ese sitio.

PARIS, 6 — (UP). — El señor González Videla continua sus visitas protocolares. Hoy visitó a los embajadores de Italia y Rumania.

LONDRES, — (UP). — Se ha informado que dos aviones no identificados volaron a gran altura sobre Asturio Tameses, en las primeras horas. Los reflectores localizaron a las dos máquinas que entonces descendieron a gran velocidad y desaparecieron hacia el noroeste. No se dió la alarma aérea.

El Gobierno polaco en París informa sobre un plan alemán

Acusaciones contra la minoría

PARIS, 6 — (UP). En una declaración oficial el Gobierno Polaco revela detalles del plan alemán, por el cual la minoría alemana de Polonia era utilizada antes de la guerra para el sabotage y espionaje del pueblo polaco, trabajando en estrecho contacto con Berlín que les proporcionaba armas y para lo cual se empleaban claves secretas.

La declaración ha sido hecha para refutar las relaciones de las atrocidades diseminadas por los alemanes, de que los polacos trataban mal a la minoría alemana antes de la guerra y que cometieron actos de violencia en las primeras etapas del conflicto.

Centenares de declaraciones testimoniales y documentos auténticos del Gobierno Polaco, confirmaron que los nazistas en Polonia se dedicaban al espionaje y al sabotage, en colaboración directa con el ejército alemán. La confirmación se mantuvo cuando un avión militar alemán fué derribado cerca de Pozhan, hallándose un libro con instrucciones secretas para la minoría alemana, en el que se revelaba todo el plan.

SABADO 23 Dicbre.

Se efectuará el sorteo Nº 341 con un PREMIO MAYOR de

$ 1.000.000

De la Lotería de Concepción

Valor del entero . . . . . $ 208.—
Valor del vigésimo . . 10.40

B. ARANA 1060 — CAS. 370 — CONCEPCION.— EL GERENTE

COMUNICADOS DE LAS OPERACIONES

PARIS, 6.— (U. P) Dice el comunicado de guerra 187: "Nada importante hay que informar".

BERLIN, 6. (U. P.) El Alto Comando informa: "No se han registrado acontecimientos particulares en el frente".

En el frente de la costa occidental de G. Bretaña hubo lucha

LONDRES 6 — (UP). — El Ministerio del Aire ha anunciado que hubo actividad enemiga anoche en el frente de la costa oriental; salieron aviones de combate británicos, pero no tomaron contacto con los atacantes debido al mal tiempo.

HOY SELECTA 6.45 NOCHE 9.45 P. TODOS ROXY

PLATEA BAJA 4.— ALTA 3.— TERTULIA 1.20.—

MAS COMICA QUE "FANTASMAS BOHEMIOS"

RIASE A GRITOS..! DOS HORAS DE CARCAJADAS..!

Los Fantasmas se Divierten

Las más disparatadas aventuras de CONSTANCE BENNETT y ROLAND YOUNG

SIGUE EL GRANDIOSO EXITO DEL CINE CHILENO

HOY SELECTA 6.45 NOCHE 9.45 MAYORES CENTRAL

PLATEA 4.40 — BALCON 2.40 — GALERIA 1.

"Dos Corazones y Una Tonada"

HOY 18.45 21.45 IDEAL

PLAT. 2.40 — PAL. 1.80 — GAL. $ 1. — (P. TODOS)

El más grandioso programa doble de aventuras con la iniciación de la serial máxima que todos esperaban

NOTICIARIO NACIONAL: LA RECIENTE JIRA DE S. E.

PEDRO AGUIRRE CERDA

LA SERIAL EN DONDE LOS HECHOS SUPERAN A TODA FANTASIA FUES EN SU FILMACION SE HAN INCLUIDO TODOS LOS ESTUDIOS CIENTIFICOS ACERCA DEL PLANETA MARTE

ROLDAN EN VIAJE A MARTE

Por BUSTER GRABBE, el famoso campeón olímpico de natación

TODO UN MUNDO DESCONOCIDO Y DE MISTERIO HACIENDO USO DE MILES DE APARATOS DE CIENCIA Y PROGRESO. — LA LUCHA DE DOS MUNDOS DIFERENTES — MARTE y LA TIERRA. — ADEMAS: ESTRENO DE LA SUPER PRODUCCION EXTRAORDINARIA DE AVENTURAS

"El Misterio del Cuarto Azul" Con PAUL KELLY y JEAN ROGERS Obsequios de productos "Vanka"

MAÑANA La AMANTE Tempestuosa POR LUPE VELEZ

SERVICIOS DE URGENCIA

Día JUEVES 7 de Diciembre

EL SANTO DEL DIA

San Ambrosio

BOTICAS DE TURNO: Farmacia Wasson, Barros Arana esquina de Colo Colo y Farmacia Lautaro, en calle Maipú 1224.
MATRONAS.— Doña Prosperina Ch. de Vera, San Martín 327.
MEDICO DE TURNO.— El de la Asistencia Pública, teléfono 499.
JUZGADO DE TURNO.— El Tercero, en Freire 451.
REGISTRO CIVIL.— Calle Barros Arana esquina de Ongolmo.
VETERINARIO REGIONAL. — Cochrane 730. Fono 918.
CAJA DE SEGURO OBRERO.— O'Higgins 1092.
OFICINA DE DESINFECCION Y VACUNA. — Calle Lincoyán en el Parque Ecuador.
INTENDENCIA.— Rengo entre Chacabuco y V. Lamas.
MUNICIPALIDAD.— Calle A. Pinto con B. Arana.
TRIBUNALES.— Edificio de la Intendencia, altos en Rengo entre V. Lamas y Chacabuco.
PREFECTURA DE CARABINEROS.— Calle Castellón esquina de O'Higgins.
SERVICIO DE INVESTIGACIONES.— O'Higgins entre Salas y Serrano.
AGUA POTABLE. — San Martín, entre Tucapel y Orompello.

INSCRIPCIONES ELECTORALES.— Oficina del Conservador, calle Colo Colo, entre San Martín y Cochrane.

TURF

Programa para las carreras del Club Hípico el próximo domingo

PRIMERA CARRERA — Premio "KADICH" — Octava Serie: 1.400 metros. — Premios: $ 1.400 al 1º, 280 al 2º y al 3º 140.

		Kls.
1.—HOLY BIRD		62
2.—GANDHY		59
3.—METROPOL	C.	56
4.—DANTZING	C.	52
5.—ESPIRITUOSO		50
6.—GROTESCO		47
7.—GATO		46
8.—LANCHERO		46
9.—MOSCATEL		46

SEGUNDA CARRERA— Premio "KADICH" — Septima Serie. Handicap: 1.400 metros — Premios: $ 1.400 al 1º, 280 al 2º y al 3º 140.

		Kls.
1.—HARD LUCK		58
2.—PRIMOR	C.	54
3.—INVECTIVA	C.	48
4.—FELICIDAD		51
5.—CHOCOLATERO		51
6.—SACAPUNTA		50
7.—JAGUAR		49
8.—JANET		48
9.—CALEUL		47
10.—MARIANELA		47
11.—PABLITO		46

TERCERA CARRERA— Premio "KADICH". — Sexta Serie. Handicap: 1.400 metros.— Premios: $ 1.500 al 1º, 300 al 2º y al 3º 150.

		Kls.
1.—FOSFORITO		56
2.—CUARENTA Y TRES		55
3.—LA HIJUELA		54
4.—ESTATUARIO		54
5.—POLVO DE ORO		53
6.—HAPSBURGO		52
7.—GRAN MILITAR		51
8.—NEVAZON		51
9.—FUESE		50

CUARTA CARRERA — Premio "KADICH" — Quinta Serie. Handicap: 1.400 metros.— Premios: $ 1.600 al 1º, 320 al 2º.

		Kls.
1.—ALMA BELLA		58
2.—MIL OR	C.	58
3.—GANANCIOSO	C.	46
4.—REFINADA		37
5.—SAIGON		55
6.—TIRANO	CC.	52
7.—QUIETA	CC.	46

QUINTA CARRERA — Premio "KASHMIR" Especial. Para caballos de la 1ª Serie. Handicap: 1.400 metros. — Premios: $ 4.000 al 1º y 800 al 2º.

		Kls.
1.—CELESTIAL		65
2.—COCO Y CAÑA		59
3.—KAISER		53
4.—BRETTCUN		49
5.—BROMURAL		46

SEXTA CARRERA — Premio "KALANDOR" para 2ª Serie. Handicap: 1.800 metros — Premios: $ 3.000 al 1º y 600 al 2º.

		Kls.
1.—QUASIMODO		56
2.—ILICIO		54
3.—VISON		49
4.—PIOJITO		48
5.—PILLOLCO		46

SEPTIMA CARRERA— Premio "KASHMIR". — Segunda Serie. Handicap: 1.400 metros. — Premios: $ 3.000 al 1º y 600 al 2º

		Kls.
1.—SURADA		60
2.—SORPRENDENTE		60
3.—AMASSEUR		54
4.—LAUDO		53
5.—GREGUERIA		51
6.—BARRYMORE		49
7.—EL MANZANO		46

OCTAVA CARRERA — Premio "KASHMIR". — Tercera Serie. Handicap: 1.400 metros. — Premios: $ 2.000 al 1º, 400 al 2º y al 3º 200.

		Kls.
1.—CARA O CRUZ		56
2.—BRUMARIO		56
3.—QUISQUILLOSO		55
4.—LETEO		54
5.—SARMIENTO		53
6.—LUNAR		52
7.—COINTREAU		50
8.—PATIÑO		48
9.—OJO AL CHARQUI		47

Arriendo casa habitación

Una en la calle Tucapel N.o 272, tiene 7 piezas, hall, galería, pieza de baño, cocina, dos patios y toda clase de servicios. Cánon $ 1.000.

Otra en calle Colo-Colo N.o 34, tiene 6 piezas, hall, galería, baño instalado, y dependencias. Precio $ 1.000.

Mayores datos dará

ORLANDO LORCA

CORREDOR DE COMERCIO

6.12.39

VIDA OBRERA

Congreso regional de aspirantes a colonos se inaugurará mañana

Asistirá el M. de Tierras Sr. Merino

La "Confederación Regional de Aspirantes a Colonos" de la zona devastada, ha dado término a sus trabajos de preparación del Congreso Regional que realizará en los días 8, 9 y 10 del presente mes.

EN EL TEATRO IDEAL

A las 10 de la mañana de mañana, se procederá a inaugurar este importante torneo agrícola, en la sala del Teatro "Ideal", con la asistencia del Ministro de Tierras y Colonización don Rolando Merino Reyes, don Marmaduque Grove, Senador don Guillermo Azócar, Senador don Carlos Alberto Martínez, diputados señores Natalio Berman, Emilio Zapata y Carlos Rosales, el Presidente y Director de la Caja de Colonización, señores Enrique Mozó y Leoncio Chaparro, respectivamente. Además de los nombrados asistirán numerosos funcionarios públicos de la capital y de diversos puntos de la zona devastada.

DELEGACIONES ACREDITADAS

Hasta ayer habían acreditado sus respectivas delegaciones los grupos de aspirantes a colonos de: Arauco, Carampangue, Lota, Concepción (Grupos "Natalio Berman", "Enrique Mozó", "Alberto Carrillo Mendoza" y "Presidente Lázaro Cárdenas"), Chiguayante, Yumbel, Cabrero, Chillán dos instituciones, Los Angeles, Tomé, Penco, Quillecho, Cufeo, de Valdivia, Yungay, Angol, Bulnes, Taicahuano y Linares.

FUNDACION DEL GRUPO PRESIDENTE "LAZARO CARDENAS"

En la última reunión general de la Confederación Regional, el Secretario General señor Carrillo, propuso dar por organizado un nuevo grupo de aspirantes a colonos, idea que fué aprobada de inmediato por los asambleistas.

El Secretario General propuso que se diera a este nuevo grupo el nombre del Presidente de la República de México Excmo. señor don Lázaro Cárdenas, siendo la indicación aprobada por unanimidad.

Se acordó dirigir una nota al Ministro Plenipotenciario en Santiago y Presidente de Mexico, comunicándole el acuerdo tomado.

ALMUERZO DE CLAUSURA

El día domingo 10 de diciembre la Confederación ofrecerá a las personas visitantes un almuerzo de clausura del Congreso, par el cual se encuentran abiertas las inscripciones en la secretaría general y se cerrarán el viernes en la noche.

Comisión de Recepción.— Se ha nombrado para que hagan la recepción de las delegaciones a los Consejeros don Alfredo Morales Navarrete y Humberto Frías Fulido.

ACTIVIDADES CONSEJO LOCAL F.T.E.

Después de la reunión celebrada por el secretariado de esta organización se acordó enviar nota al Consejo Nacional Ejecutivo de la F.T.E. para que en conjunto con la CTCH agiten las actividades tendientes a tramitar con la mayor rapidez posible el proyecto de indemnización que estudia la Corporación de Reconstrucción y Auxilio para los damnificados por el terremoto de enero. Esta donación se pidió extensiva para los empleados y obreros fiscales y semifiscales de la zona devastada por el sismo.

Se activan con entusiasmo las gestiones destinadas a anexar a todos los organismos públicos de la Provincia, cuyos personales organizados nacional o localmente se incorporen a las actividades inherentes de los postulados de reivindicación social, económica y cultural que informan los postulados de la F.T.E.

Hasta la fecha están adheridos ante el Consejo Nacional Ejecutivo de la F.T.E., los siguientes organismos: UPCH: Unión Ministerial (ministerios); Asociación Empleados y Obreros del Ministerio de Fomento; Asociación Empleados Sanitarios de la Dirección General de Sanidad; Comité Organizador Empl. Ministerio Tierras y Colonización; Asoc. Nacional Inspectores Internos; Asoc. Nacional Empl. Tesorerías; Asoc. Empl. Juzgado del Trabajo; Asoc. Empl. Lavaderos de Oro; Unión Personal de la Casa de la Moneda y Especies Valoradas; Asoc. Nacional Postal Telegráfica; Unión Personal del Servicio Judicial de Carabineros de Chile; Comité de Identificación y Pasaportes; Asoc. Empl. y Obreros del Instituto Bacteriológico; Asoc. Empl. de la Universidad de Chile; Asoc. Empl. y Obreros Agua Potable y Servicios Dependientes; Comité Relacionador de los Servicios Públicos; Asoc. Unica de Obreros y Pavimentadores de Comunas Rurales; Unión de Empleados de la Administración del Puerto de Valparaiso y San Antonio; Unión de Obreros Municipales de Chile; Asoc. Caja de Colonización Agrícola Asoc. Caja Retiro y P. S. de los Ferrocarriles del Estado; Asoc. de la Caja Seguro Obligatorio; Sindicato de Empl. Secundarios de la Caja del Seguro Obrero; Sindicato de Practicantes de la Caja Seguro Obrero; Federación Nacional del Personal de Beneficencia y Asistencia Social; Sindicato Profesional Hospital Salvador; Sindicato Hospital Arriarán; Sindicato Profesional de Empleados de Beneficencia y Asistencia Social; Federación de Empleados Públicos de Chillán; Asoc. Empl. Secundarios Administración Pública; Asoc. Personal de Aprovisionamiento del Estado; Asoc. del Personal del Registro Civil; Asoc. Obrera del Ministerio de Agricultura, etc. y muchas otras organizaciones que han destacado sus delegados, cuyos nombres tiene el Consejo Local por si algún servicio público desea informarse para los fines citados.

Las gestiones realizadas por la F.T.E. en conjunto con la C.T.CH. ante el Consejo de la Corporación de Reconstrucción y Auxilio, van muy bien encaminadas y se espera tener dentro de poco efectivas posibilidades.

FRENTE UNICO DE EX SERVIDORES DE LA ARMADA — Sección Concepción. — Se hace presente a los ex servidores de la zona Sur, que con fecha 30 del próximo mes pasado se mandaron las primeras partidas de las listas con los datos completos de los ex servidores, o sea, nombre, apellido, serie y número de cada uno, requisito por el cual se adquirirá nuestros derechos.

Por lo tanto el Consejo Provincial seguirá recibiendo datos a los compañeros de todos los pueblos del Sur con el objeto de aligerar nuestro trámite de bien general. Los datos se reciben en Rozas 941, desde las 10 de la mañana hasta las 20 horas.

Al mismo tiempo se pone en conocimiento a los ex servidores que el pliego de petición presentado a S. E. en su última jira a esta ciudad, fué por intermedio del señor Intendente de la Provincia y su contestación fué la siguiente: " Jefe de la Presidencia, saluda cordialmente al señor Tomás Fernández, presidente del Frente Unico de Ex Servidores de la Armada, Sección Concepción, y, por encargo de S. E. tiene el agrado de expresarle que la solicitud que presentara durante la última jira al Sur, ha sido remitida con las debidas recomendaciones, a la consideración del Ministerio de Defensa, departamento que le comunicará cualquiera resolución que se adopte sobre el particular. — **Humberto Aguirre Doolan,** Secretario". — Santiago, 13 de noviembre de 1939.

SINDICATO DE ZAPATEROS Y RAMOS SIMILARES

Se cita a reunión para hoy jueves a las 20 horas en Rengo 630.

Se encarece la asistencia, especialmente a los señores que componen el directorio.

SOC. EMPLEADOS DE COMERCIO

Se nos encarga citar para hoy jueves, a los señores Directores de esta institución, a una reunión extraordinaria que se verificará a las 19 horas, en el local de costumbre.

SINDICATO DE LA CONSTRUCCION

Hoy se reune este organismo en los salones de la asa América. Se encarece la asistencia y puntualidad en la hora.

CENTRO SAN JOSE

Cita a reunión extraordinaria de directorio para hoy a las 19 horas, a fin de resolver asuntos de suma importancia.

CLUB DE RAYUELA EMPLEADOS UNIVERSITARIOS

En vista que se ha dado por terminada la primera rueda del campeonato por la Liga de Rayuela, que le ha tocado organizar a esta institución, avisamos a los clubes que el programa se ha rectificado para el domingo 10 de diciembre, en la siguiente forma:

Primera Serie. — Mercado-La Unión.

Tres Pascualas-Libertad.

Universitarios-Nogales.

DIRIGENTES DE SOCIEDADES DE ESTA CIUDAD, VISITARON NUESTRO DIARIO

Ayer estuvieron en este diario, dirigentes mutualistas de nuestra ciudad, quienes vinieron a saludar a LA PATRIA con motivo de su reanudación de labores y también a despedir a algunas delegaciones que se dirigen a la capital en el día de hoy para participar en la concentración de organizaciones mutualistas del país.

GRUPO DE DIRIGENTES MUTUALISTAS QUE NOS VISITARON AYER

Las instituciones representadas en esta gentil visita, manifestaron su complacencia por la aparición de nuestro diario y ofrecieron su decidida adhesión a toda campaña de bien público que LA PATRIA emprenda.

En la ilustración de esta información aparecen don Amadeo Riquelme, Presidente de la Sociedad Lorenzo Arenas; señora Emilia Arriagada de Valderrama; señorita Margarita Gatica, de la Sociedad Protección de la Mujer "Pedro de Valdivia"; señor Serafín Pérez, de la Sociedad "Juan Martínez de Rozas"; señor Lisandro del Canto, de la Sociedad "Carpinteros y Ebanistas"; señor Juan Sepúlveda de la Sociedad "Unión de Peluqueros", y don Pedro Zapata de la Sociedad "Francisco Bilbao".

Obreros molineros inician mañana un importante congreso nacional

Tabla de trabajo que se debatirá

Como estaba anunciado, mañana se iniciará este Congreso a efectuarse en ésta, los días 8, 9 y 10 del presente, donde se reunirán más de 30 sindicatos de diversas partes del país para hacer valer ante la opinión pública el verdadero sentir de estos organismos.

TABLA DE TRABAJO

1º — Reivindicaciones del gremio de carácter económico (fijación salarios, pliego de peticiones, trabajo nocturno, salario familiar y regalías).

2º— Afianciamiento de la organización Sindical de Norte a Sur del país.

3º— Acción Cultural del Gremio.

4º— Formación de las escuelas técnicas del gremio.

5º— Relaciones con los gremios molineros de los países Sudamericanos.

6º— Caja de desahucio.

7º— Representación del gremio en la Junta de Exportación Agrícola y todo organismo que tenga relación con el poder alimenticio.

8º— Clasificación del personal de acuerdo con su competencia y el número en relación con la capacidad de molienda de cada establecimiento.

9º— Reforma al Código del Trabajo.

10º— Bolsa profesional del trabajo controlado por la organización.

11º— Temas Libres.

LOCAL DONDE SE EFECTUARA ESTE CONGRESO

Para los efectos de la inauguración en referencia, el señor Presidente de la Sociedad Las Artes Mecánicas, ha cedido gentilmente dicho local.

A este Congreso quedan invitados todos los Inspectores del Trabajo, obreros de todos los gremios y público en general.

HOY JUEVES

ULTIMO DIA

de nuestra gran Realización especial de

SALDOS Y RETAZOS

Visite nuestro Departamento de Ventas por Menor ubicado en calle

Angol N.º 831

COMPAÑIA FABRICA DE PAÑOS DE CONCEPCION

Cuerpo de Bomberos

PRIMERA COMPAÑIA DE BOMBERO "Labor Omnia Vincit"

Cita a reunión general para el Sábado 9 de Diciembre a las 21.15 horas en primera citación y a las 21.30 horas en segunda citación, con el objeto de elegir la oficialidad para el año 1940, tratar el último balance y otros asuntos de importancia que resolver. El Secretario.

SEGUNDA CIA. DE BOMBEROS "ZARPADORES" CONCEPCION. Por orden del Capitán cito a la Compañía a ejercicio reglamentario para hoy Jueves 7 a las 21 hora. Uniforme de trabajo.

EL AYUDANTE

LA PATRIA

Concepción, 7 de Dic. de 1939.

La lucha contra el alcoholismo

En esta ciudad, en la región y en el país entero, preocupa seriamente a las autoridades y a todo el mundo el grave desarrollo que viene adquiriendo el vicio de la embriaguez, vicio que en sus efectos desastrozos ni siquiera admite parangón con las más serias epidemias.

Empezábamos ya a olvidar el espectáculo lamentable que hasta hace algún tiempo se veía con frecuencia en las calles y sitios públicos, presentado por los ebrios pululando a toda hora en lo alrededores de negocios de bebidas alcohólicas. Creíamos que habían mejorado la costumbres populares y que la larga campaña emprendida por la prensa, por las autoridades, por las instituciones de temperancia y por las sociedades obreras, había permitido corregir el vicio deleznable del alcohol y reemplazarlo por hábitos más elevados y más dignos de la cultura del pueblo.

Pero no no ha ocurrido así, desgraciadamente. Especialmente en la región del terremoto se ha observado un recrudecimiento que ha llegado a proporciones nunca vistas y que crean un verdadero problema que es necesario encarar con prontitud y con energía.

Hay dos formas para trazar una campaña que tienda a este objeto. La una, de represión, en la que deberían intervenir las autoridades, tanto municipales como policiales, y la otra, de persuasión, que debería ser de educación, de propaganda constante, a cargo de las escuelas, de las instituciones especiales destinadas a este objeto, de las sociedades obreras, de las instituciones militares, de la prensa, de las fábricas e industrias en general.

La primera de ellas debe tender a la obtención de resultados inmediatos. La segunda debe plantearse dentro de una órbita de tiempo, de acción perseverante, pero de resultados más efectivos, más duraderos, pues habría que ejercerla de una manera constante, si es posible desde la escuela para continuarla a través de las diversas etapas de la vida del hombre.

La campaña de represión contemplaría la aplicación de las sanciones contempladas en la Ley de Alcoholes a todos los que la infrigen, sean comerciantes de bebidas alcohólicas o consumidores de ellas.

Es sobradamente conocida la existencia de centenares de negocios clandestinos que expenden bebidas embriagantes, entre ellos las bodegas autorizadas para el consumo exterior, que son verdaderas cantinas públicas, que funcionan casi a la vista de las autoridades.

Por otra parte, hay demasiados negocios de esta naturaleza, demasiados para la población y para su poder consumidor. Si se ha limitado, por disposiciones legales, el número de panaderías que deben existir en cada pueblo; si se ha hecho otro tanto con los negocios de carnes, sin que se haya temido quebrantar los principios generales de la libertad de comercio, cómo no puede ser posible hacer otro tanto con las cantinas y bodegas, que no responden a ninguna necesidad, y que tantos daños están causando en miles de hogares, en miles de obreros, en las industrias en que actúan y en la cultura general de las clases populares y, aún, de las más elevadas.

Dentro de este mismo aspecto, también se hace indispensable la fiscalización extricta y permanente de los expresados negocios, pues no es un misterio que en muchos de ellos se expenden bebidas adulteradas y, por lo general, nocivas para la salud de los consumidores.

En cuanto respecta a la segunda manera de combatir el alcoholismo, estimamos que la iniciativa de realizar el domingo próximo dos grandes actos populares, uno de ellos un desfile de mujeres y de niños y el otro consistente en torneos deportivos, es digna de todo aplauso, porque constituye una forma acertadísima de contribuir a la lucha contra el vicio de la embriaguez que viene arraigándose en el pueblo con todas sus perniciosas consecuencias.

LA TRAGEDIA

CORNEILLE

Los que han restringido la tragedia a las personas ilustres, no han tenido más fundamento que la opinión en que estuban de que sólo la fortuna de los reyes y de los príncipes era susceptible de una acción trágica, tal como Aristóteles la prescribe. Pero yo no comprendo que razón puede ser la que impide a la tragedia descender a condiciones inferiores cuando encuentra acciones dignas de ser imitadas dramaticamente; y no puedo creer que la hospitalidad violada en la persona de las hijas de Scedaso, que no era más que un aldeano de Leuctra, sea menos digna de la musa trágica que el asesinato de Agamenón por su mujer o la venganza de esta muerte por Orestes en su propia madre, ni por qué no se ha de calzar el coturno un poco más abajo.

Et tragicus plerumque dolet sermone pedestri.

Diré más. Si la tragedia debe excitar el terror y la compasión, más fácil será conseguirlo y más fuerte será la impresión cuando se produzca por la vista de infortunios acaecidos a personas de nuestra condición, a quienes en todo nos parecemos, por las calamidades de grandes monarcas, con los cuales no tenemos relación alguna sino en tanto que somos capaces de las mismas pasiones que los han llevado al precipicio, lo cual no sucede muchas veces. Y si encontráis bien fundado este razonamiento y no desaprobáis que se pueda hacer una tragedia entre personas inferiores, permitidme concluir, a simili, que también podemos hacer una comedia entre personas ilustres cuando aparecen mezcladas en alguna aventura de género cómico. Y ciertamente, después de haber leído en Aristóteles que la tragedia es una imitación de las acciones y no de los hombres, pienso tener algún derecho a decir lo mismo de la comedia y a tomar por máxima que la sola consideración de las acciones, sin atender a los personajes, es lo que debe determinar la especie de un poema dramático.

EL BIEN

CICERON

¿Qué sabemos de cierto acerca de las cosas buenas y de las malas? Es preciso fijar unos límites que nos sirvan de criterio para determinar el más alto grado de los bienes o de los males. Esta cuestión ha suscitado más que otra alguna las disputas de insignes filósofos. Paso por alto los sistemas que parecen abandonados, como el de Erilo, que situaba el sumo bien en el conocimiento y en la ciencia; discípulo de Zenón, se apartaba considerablemente de su maestro y no mucho de Platón. La escuela de Megara tuvo fama: su jefe, según he leído, fue Xenócrates; siguéronle Parménides y Zenón, los cuales fueron causa de que a los filósofos de esta escuela se les llamase eleáticos. Vino después un discípulo de Sócrates, Euclides de Megara, del cual tomó esta secta el nombre de megárica; los filósofos a ella pertenecientes decían que el bien consiste en lo que es uno, semejante e inmutable. También debían mucho a Platón. Menedemo de Eretria fué el jefe de los eretrias, quienes creían que el bien supremo reside en el alma, en la penetración espiritual capaz de distinguir la verdad; esta teoría se parece mucho a la de Erilo, pero los eretrios la explicaban, a mi juicio, con mayor riqueza y elegancia de palabras. Si despreciamos a todos estos filósofos y los consideramos como descartados, nuestra actitud no debe ser la misma con respecto a otros, como Aristón; este filósofo había sido discípulo de Zenón y adoptó, aplicándola a la realidad, la doctrina que su maestro se había limitado a exponer, o sea que hay otro bien que la virtud ni otro mal que lo que es contrario a la virtud. Aristón niega la importancia atribuída por Zenón a las cosas intermedias, y opina que el bien supremo, con relación a estas cosas, consiste en no decidirse ni en pro ni en contra; a este estado de ánimo lo llama **indiferencia**. Según Pirron, el sabio ni siquiera siente esas cosas intermedias; esta actitud constituye la **apatía**. Prescindiendo, pués, de todos estos sistemas, fijémonos en los que han sido defendidos durante largo tiempo y con empeño. Algunos filósofos pretendieron que el fin del hombre es el placer; entre ellos se distingue Aristipo, discípulo de Sócrates y jefe de los cirenaicos. Viene luego Epicuro, cuya doctrina más conocida hoy día, no coincide con la de los cirenaicos en cuanto a la naturaleza de ese placer. Callipho cree que nuestro fin es el placer unido a la honestidad; Jerónimo, la ausencia de todo dolor, y Diodoro, esta misma ausencia, pero acompañada de lo honesto; estos dos últimos son peripatéticos. La antigua Academia, según se deduce de los escritos de Polemón, ardientemente defendidos por Antíoco, considera como bien supremo el vivir honestamente, disfrutando de los bienes que la Naturaleza nos ofrece en primer término. Aristóteles y sus secuaces parecen acercarse mucho a esta solución. Carneades sostenía que el sumo bien consiste en gozar de aquellas cosas que la Naturaleza designa como primeras; al proclamar este principio lo hacía más para oponerlo a los estoicos que porque creyese en él. La vida honesta que se obtiene mediante el instinto natural, es el bien supremo, según Zenón, fundador y jefe de los estoicos.

Estación de los FF. CC. de Talcahuano

Talcahuano tiene una serie de problemas que, como los de Concepción, se han venido acumulando a través de los años, eternizándose en las carpetas de los Ministerios y de las reparticiones públicas.

Periódicamente las autoridades, el comercio, los vecinos, las instituciones obreras, que tienen un anhelo permanentemente vivo de contribuir a que se les dé solución, envían delegaciones a Santiago, delegaciones que parten plenas de esperanzas y que vuelven reconfortadas por toda clases de promesas. Pero las cosas continúan igual, invariablemente igual.

Recordamos que en el año 1922, cuando el Comité de Adelantos Regionales existente en Concepción, inició sus labores en favor de todas las aspiraciones de las ciudades, puertos y aldeas de la provincia, era ya un asunto viejo el de la Estación Poniente de los Ferrocarriles del Estado.

El Comité lo hizo revivir, lo incluyó en su programa de trabajo y lo destacó en todas sus gestiones realizadas ante los Poderes Públicos. Era comandante en jefe del Apostadero, en esos años, el Almirante don Arturo Acevedo, fallecido no hace mucho, hombre de excepcionales condiciones de espíritu para servir en toda obra útil al progreso general, y especialmente de Talcahuano.

Han pasado casi veinte años. El problema de la Estación Poniente sigue durmiendo en los archivos; pero es cada vez más vivo, más latente, en la realidad de la existencia de nuestro puerto militar.

Todos conocen la ubicación actual de la Estación de los ferrocarriles en Talcahuano, ubicación endiablada, que se suma a todas las condiciones endiabladas en el tránsito a lo largo de sus calles. Situada entre el puerto comercial, donde se hallan las actividades civiles y las residenciales de la población, y el Apostadero Naval, que encierra un enorme conjunto de actividades, un número apreciable de habitantes y todas las oficinas de carácter naval, ofrece un cúmulo de dificultades y peligros para el tránsito de trenes, de vehículos y de peatones. Agreguemos a esto sus defectos provenientes de la estrechez del espacio, que ella ocupa, que dista mucho de prestar comodidades; que, por el contrario, es fuente de molestias y de perturbaciones en el servicio ferroviario, y creemos que queda dicho todo cuanto de desfavorable puede expresarse respecto a un servicio de esta naturaleza.

Sin embargo, algo se ha preparado para la construcción e instalación de la futura Estación del Poniente. Hace varios años, fué desmontada una gran parte del antiguo e histórico cerro de El Morro, y en esta forma se avanzó en la formación de la explanada, que significa una extensión de varias hectáreas ganadas al mar, las que deberán ser aprovechadas para la futura Estación. Por lo menos así se consulta en los planos estudiados y aprobados por la Dirección General de los Ferrocarriles.

En esta ubicación, los ferrocarriles tendrán la gran ventaja de la vecindad del espigón, recientemente construido, al cual atracarán, pronto, los grandes barcos que lleguen al puerto, en cuyo extremo se construirá un gran frigorífico. En las vecindades queda, también, la Aduana, lo que equivale a decir, que los comerciantes y los industriales ganarían enormemente con el traslado de la Estación al sitio indicado.

Las gestiones para realizar el proyecto están, actualmente, radicadas en los Ministerios de Fomento y de Defensa, pues hay el propósito de destinar a ampliación del recinto del Apostadero los terrenos que dejaría la Estación actual. Por otra parte, la Corporación de Reconstrucción y Auxilios destinará una suma cercana a dos millones de pesos, para construir las bodegas de la nueva Estación, en el sitio antes indicado.

Todo indica que con un poco de diligencia de parte de los Ministerios que tienen en sus manos el estudio y solución de este asunto, el anhelo de los habitantes de Talcahuano de modernizar sus servicios ferroviarios locales, podría cumplirse de aquí a corto plazo.

Ojalá esto suceda pronto, pues hay sobrada justicia para que nuestro puerto militar sea escuchado en sus necesidades fundamentales.

O.

LA UNIFICACION DE LA DEMOCRACIA Y LA JUVENTUD DEMOCRATICA

Hemos leído y vuelto a leer en la prensa, sin comprender su significado, la siguiente información: " PARTIDO DEMOCRATICO. Juventud de Santiago. En su última sesión acordó ...ADEMAS QUEDO NOMBRADO UN COMITE QUE SE ENCARGARA DE HACER CAMPAÑA CONTRA LA UNIFICACION DE LA DEMOCRACIA."

Francamente, no acertamos a explicarnos, razonablemente, que exista algún sector de la Juventud, por pequeño que sea, que con semejante criterio divisionista, como el que se revela en la publicación, pueda nombrar de su seno un comité para trabajar EN CONTRA DE LA UNIFICACION DE LA DEMOCRACIA.

O es que se toma indebidamente el nombre de la Juventud, para más dividirla, o es que realmente existe en alguna parte de ella, el pensamiento de la publicación que no se acierta a comprender.

Para nosotros, la juventud es benevolencia, criterio elevado, corazón bien puesto. Sus altiveces no están reñidas con la ponderación y la sensatez.

La juventud lee o estudia, piensa, medita y procede en consecuencia.

Así se habrá impuesto últimamente, la juventud, de las ejemplares lecciones de fraternidad, que nos han dado, sin citar más, tres grandes presidentes de las Repúblicas Democráticas por excelencia: el ilustre e imperturbable Lebrun, de la República de Francia; Roosselvelt, el insigne Gobernante de la Gran Nación Norteamericana y Pedro Aguirre Cerda, el elegido del pueblo chileno .Todos tres han estado llamando constantemente a la unión y a la concordia a todos los ciudadanos de sus respectivos países.

El Presidente de Chile, despidiéndose hace pocas horas, podemos decir, de las grandes recepciones que le hiciera Magallanes, invita en los siguientes vigorosos términos, a la unidad de la Democracia: "LUCHEMOS UNIDOS EN TODAS LAS CONTIENDAS Y HAREMOS DE CHILE UNA DE LAS NACIONES MAS GRANDES DEL CONTINENTE".

¿Quién ignora, además, que el partido mayoritario y eje del Gobierno, el Partido Radical, acordó, no hace mucho, entre clamorosos y unánimes aplausos de su gran Convención de La Serena, trabajar por la unificación de la Democracia; lo que no sólo es de conveniencia para los democráticos y demócratas, sino también y particularmente para el Gobierno de izquierdas y para la República.

Voces serenas, elocuentes y desinteresadas, como los diarios del Frente Popular, especialmente, han cooperado en sus columnas editoriales en bien de la unificación.

¿Cómo, entonces, se pretende resistir una tan noble y grande idea, que viene imponiéndose con fuerza imperativa en los centros doctrinarios y de avanzada, en los pueblos, en las provincias más importantes, como Concepción, y en los cerebros tranquilos de nuestro partido?

No confundamos la reintegración de nuestro viejo partido, que es lo que significa la unificación, con las enemistades y enconos personales de los que pudieran creerse dueños de las entidades fraccionadas.

Para nosotros, lo decimos con dolor, pero con el más profundo convencimiento, la unificación urgente, antes de las elecciones parlamentarias generales, es una cuestión de vida o muerte para nuestra colectividad y quizá si para el régimen de la Democracia.

ROBINSON PAREDES.

LA RECONSTRUCCION DE CONCECION

La Dirección General de Estadística publica un resumen mensual de las construcciones en las nueve comunas mayores del país. Empezó su publicación en el año 1930. Este material permite una comparación sobre el ritmo de construcciones en las ciudades citadas, pues una de las unidades de los cuadros es la superficie edificada, en metros cuadrados, dato que no es influenciado ni por los precios regionales ni por el valor de nuestra moneda o de las materias primas.

Pero, desgraciadamente, las publicaciones mensuales de la Dirección están muy atrasadas, pues acabamos de recibr solamente los números correspondientes hasta julio pasado. Así tuvimos que recopilar los datos que se refieren a los seis meses después del terremoto, es decir, de Febrero hasta Julio, y proceder en idéntica forma con los años anteriores.

Además hemos resumido los nueve años anteriores a su término medio, y sumamos los valores de comunas vecinas, que son prácticamente una sola unidad, tales como Valparaíso y Viña, o Santiago con Providencia y Ñuñoa. Así podemos reducir el acopio de cifras a pocas expresiones, y estas pueden ser referidas al número de habitantes, lo que permite establecer una comparación fácil y comprensible.

Mientras que Antofagasta representa el tipo de ciudad decaída, por haber perdido la base de su prosperidad, podemos distinguir en años anteriores, dos grupos de comunas: las provincianas, de un valor de construcciones muy parecido, variando entre 104 metros cuadrados por cada 1000 habitantes y medio año, para Concepción, y 118 metros cuadrados para Temuco, con 117 para Valdivia y 114 para Valparaíso, más Viña; y la capital, con un valor doble, debido a las grandes facilidades que se prestan a la construcciós, tanto de habitaciones como de edificios públicos que representan inversiones nacionales más bien que de la comuna de Santiago.

Pero desde el terremoto, los valores citados han cambiado en forma sustancial: Antofagasta ya no construye desde hace algunos años, y Valparaíso ha decaído a tres cuartos de su valor medio. Santiago ha aumentado enormemente, pero mayor fué el auge de Temuco, que logró sobrepasar aún a la capital, mientras que Valdivia también ha podido duplicar su cuota. Solamente Concepción se destaca por un valor de un tercio de su cuota media anterior. Por lo demás, nuestras cifras cantan lo bastante claro, y hacen ver la necesidad imperiosa de proceder en forma efectiva a la prometida reconstrucción de la zona devastada por el terremoto. Hemos quedado muy atrás del término medio de las ciudades no devastadas.

Construcciones en las mayores comunas, en los seis meses de Febrero a Julio, en metros cuadrados:

AÑOS 1930 a 1938

Comuna	Habitantes —	Superficie mt.	por 1000 habit.
Antofagasta	53.591	703 m.	13,1 m.
Valparaiso y Viña	242.693	27.704 m.	114,2 m.
Santiago, Providencia y Ñuñoa	661.722	26.586 m.	206,9 m.
Concepción	77.589	8.064 m.	103,9 m.
Temuco	35.748	4.217 m.	118,0 m.
Valdivia	34.296	4.015 m.	116,1 m.
Total de estas comunas	1.055.639	171.289 m.	162,3 m.

AÑO 1939 Superficie	Superficie mt. por 1000 habit.
0 m.	0 m.
21.134 m.	87,1 m.
202.816 m.	331,6 m.
2.738 m.	35.3 m.
12.462 m.	348,7 m.
7.608 m.	221.8 m.
246.753 m.	233,8 m.

IMPORTANCIA DE LA AVICULTURA

DEL DEPARTAMENTO AGRICOLA DE LA UNIVERSIDAD DE CONCEPCION

La avicultura es, de las industrias agrícolas, la más atractiva, agradable, bella y fácil de llevar a cabo. Ella aporta no solamente una mayor comodidad al hogar, sino que contribuye al mismo tiempo, a la riqueza nacional con la exportación de su inimitable é infalsificable producto, el mejor alimento de la naturaleza: el huevo.

Industria sin límites, porque aún no se sabe a qué punto pueda llegar el consumo mundial de huevo, puesto que cada año se descubre algún nuevo valor a éste gran alimento productor de la vida misma; entra cada vez más en la alimentación de los pueblos civilizados. Los Estados Unidos de Norteamérica, apesar de haber llegado a la fantástica producción de mil millones de dólares en avicultura aún importan huevos para su consumo.

El consumo de importación de éste producto en Europa, alcanza también a la enorme suma de cinco millones de huevos.

Abierta está, pues, a la economía de los países de América del Sur, y muy especialmente a nuestro país por su incomparable clima, esta fuente de riquezas que necesita solamente de nuestra disposición y cariño, pues nuestro suelo nos brinda abundantemente las materias primas necesarias para su desarrollo.

La industria avícola, abierta a las actividades de toda persona, joven o vieja, rica o pobre, ya que puede empezarse con una pareja de pollos en el rincón del patio o hacerse tan grande como los gallineros industriales de los Estados Unidos es sin embargo de trabajo fácil y liviano.

Para llevarla a éxito, basta guiarse por los preceptos que propagan las sociedades avícolas o por avicultores establecidos, que enseñan, sin vedo ninguno, el desarrollo de su industria, plasmada con su estudio y experiencia.

La producción de nuestra avicultura en su fuente de exportación, data solamente de cinco años atrás, habiéndose llegado a los seis millones de huevos, cifra que queda muy por debajo de una sola de las cuotas acordadas a nuestro país en el extranjero, la de España, que nos autorizó la exportación de dieciseis millones anuales.

Hacer industria avícola no es sólo aportar riquezas a nuestro país, sino que también es el factor de transformación de los productos de la tierra: granos, pastos, residuos animales y de la pesca, que son transformados por la gallina en un noble producto de exportación.

A la sombra de ésta nueva industria nacional viven ya los manufactureros de los subproductos de mataderos y de las faenas del pescado. Las fábricas de cajones y las de cartones para el embalaje, han visto también aumentar su trabajo.

Noble es, pues, bajo todo concepto, el cooperar al aumento de nuestra riqueza trabajando en la avicultura.

JUAN SIERRA Z.
Avicultor-Técnico. Jefe de la Estación Experimental Avícola de la Soc. Nac. de Agricultura.

LOS PRECIOS DE LA LECHE Y LA CARNE SERAN CONTROLADOS

El intendente de la provincia, de acuerdo con las atribuciones que le confiere su cargo de comisario departamental de Subsistencias y Precios, ha dictado dos decretos sobre los precios de diversos artículos de consumo.

Respecto a la leche, dice que los productores de leche que expenden este artículo de primera necesidad dentro del Departamento, están obligados a más tardar el día 25 de cada mes a indicar por escrito a este Comisariato Departamental, el precio que vayan a fijar para el mes siguiente al consumidor, como igualmente la ubicación de los puestos donde expendan este artículo.

En cuanto a la venta de carne dispone que todo negocio de carnicería, sin distinción, deberá tener a la vista del público una pizarra con los precios, por kilos, de las siguientes clases de carnes:

VACUNO.— Filete, lomo, posta, asado, cazuela de primera, hueso de primera, hueso de segunda y cazuela popular.

CORDERO.— Pulpa y chuleta, costillar y espaldilla de primera.

LAS LAGRIMAS

AMIEL

Se puede adivinar el porqué de una lágrima y encontrar que es muy delicado decir ese porqué. ¡Una lágrima puede ser el resumen poético de tantas impresiones simultáneas, la quintaesencia combinada de tantos pensamientos contrarios...! Es como una gota de esos elixires preciosos de Oriente que contienen el espíritu de veinte plantas confundido en un solo aroma. A veces es el desbordamiento del alma que colma la copa del ensueño.

Lo que no podemos, no sabemos ni queremos decir; lo que rehusamos confesar hasta a nosotros mismos; los deseos confusos, las penas secretas, los pesares ahogados, las resistencias sordas, los recuerdos imborrables, las emociones combatidas; las tribulaciones ocultas, los temores supersticiosos, los sufrimientos vagos, los presentimientos inquietos, las quimeras contrariadas; los martirios infligidos a nuestro ideal, las languideces no calmadas, las esperanzas vanas, la multitud de pequeños males indiscernibles que se acumulan lentamente en un rincón del corazón, como el agua que forma perlas sin hacer ruido en el techo de una caverna obscura; todas estas agitaciones misteriosas de la vida interior, terminan por un entendimiento, y éste se concentra en una lágrima, diamante líquido sobre una pestaña.

Las lágrimas, por lo demás, expresan indistintamente la alegría o la tristeza. Son el símbolo de la impotencia del alma para contener su emoción y quedar dueña de sí misma. La palabra es un análisis; cuando estamos agitados por la sensación o por el sentimiento, el análisis cesa, y con él, la palabra y la libertad. El único recurso que nos queda después del silencio y del estupor, es el lenguaje de acción, la mímica. La opresión del pensamiento nos vuelve a llevar al grado anterior a la humanidad, al gesto, al grito, al sollozo, y por fin al desfallecimiento y al desmayo. Es decir, que en la imposbilidad de soportar nuestras sensaciones como hombres, volvemos a caer sucesivamente en la categoría del ser animado, después del vejetar. Dante se desvanecía a cada momento durante su viaje al infierno. Y nada pinta mejor la violencia de sus emociones y el ardor de su compasión.

¿Y la alegría intensa? Se recoge también y calla. Hablar es dispersarse. El discurso aísla y localiza la vida en un punto, la desparrama en la circunferencia del ser, analiza, no trata sino de una sola cosa a la vez; descentraliza la emoción y por lo mismo la refrigera. El corazón prefiere concentrarse en su sentimiento, calentándolo y protegiéndolo; su dicha es meditativa y silenciosa; escucha sus latidos y se saborea religiosamente.

ORO
PLATA
DOLARES, LIBRAS, NACIONALES
Pesos fuertes y chauchas
Compra:
JOYERIA "CONCHA"
ANIBAL PINTO 563
Boletos oro, brillantes, Caja de Crédito Popular.

FIESTA DEL AHORRO SE ORGANIZA PARA UNA FECHA PROXIMA

El Sábado 16, tendrá lugar en esta ciudad un gran acto público organizado por el Departamento de Propaganda de la Gerencia de Concepción, de la Caja Nacional de Ahorros, dedicado a rendir un homenaje a los que practican la noble virtud de la economía, en la persona de los maestros, que la divulgan y los alumnos de ambos sexos de nuestros establecimientos educacionales.

El programa que se desarrollará en esta oportunidad es de lo más escogido y en él participarán destacados elementos artísticos, los cuales han querido contribuir así al esplendor de este acto, que tendrá lugar en el Teatro Roxy, a las 14.30 horas del día indicado.

En el curso de la próxima semana se distribuirán las invitaciones pudiéndose estas solicitar en el Departamento de Propaganda de la Caja.

En esta Velada se hará entrega de distinciones honoríficas a los maestros y alumnos que se han distinguido en la difusión del Ahorro como en su práctica.

Diversos establecimientos educacionales de esta ciudad han preparado números especiales para esta oportunidad en los cuales cabe destacar los del Liceo de Nñas, del Liceo de Hombres, los de las Escuelas Superiores de Niñas N.o 3, 17 28 y 11. A su vez diversas casas comerciales han otorgado algunos obsequios especiales para los alumnos y entre estas cabe mencionar: Fca. Italo Americana de Paños de Tomé, Fca. Nacional de Paños de Concepción, Cía Distribuidora Nacional, Julio Plesch, San Juan y Cía., Cooperativa de Carabineros, Gildemeister y Cía. y varios otros que sería largo enumerar.

GRASAS COMESTIBLES. — Grasa derretida de matadero, de primera; grasa en rama riñonada y grasa en rama empella.

VIDA SOCIAL

Señorita Evelin Saffery Turpie, designada Reina de las Fiestas Primaverales de Talcahuano

MATRIMONIO CONCERTADO: Ha quedado concertado en Santiago, el matrimonio de la señorita Marilia Fonseca C., con el Dr. Olegario Hernández Spencer.

—NACIMIENTOS.— Ha venido al mundo un hijito del señor Abraham Rojas Barriga y de la señora Luisa Coubles de Rojas.

—Ha nacido un hijo del señor Luis Winter Elizalde y de la señora María Igualt de Winter.

—ENFERMOS.— Se encuentra delicado de salud don Ricardo Fuller.

—Continúa mejor don Antonio Carmona D.

A. C. de M. PARROQUIA SAN JOSE.— Hoy a las 3 P. M. se clausura el mes de María, en la Población Pedro del Río. A los feligreses que hayan asistido durante el mes se les obsequiará unas once.

INSTITUTO DE INGENIEROS Y ARQUITECTOS DE CONCEPCION.— Hoy jueves celebrará sesión general el Instituto de Ingenieros y Arquitectos de Concepción a las 19,30 horas, en su local de Barros Arana Nº 826, (altos).

TABLA: 1º Informe Comisión revisora estatutos.

2º Viaje señor Gustavo Silva a dar conferencias;

3º Subvención para el Instituto;

4º Próxima elección del Directorio.

Tenemos encargo de encarecer la asistencia a los señores socios, por haber bastante materia que tratar, para la buena marcha de esta institución.

CUERPO DE SCOUTS.— A las 19 horas de hoy se reunirá el Directorio Provincial del Cuerpo de Boys Scout, en los salones de la Ilma. Municipalidad.

NACIMIENTO.— En el Sanatorio Alemán ha nacido una hijita del señor Rodolfo MerinoM. y de la Sra. Filomena Careyns de Merino.

—Ha nacido en Santiago una hijit. del señor Fermín Pomés y de la señora Antonieta Gras de Pomés.

DINNER DANZANT EN EL NURIA.— Con motivo de celebrar hoy los acostumbrados jueves de Moda, esta noche habrá un gran dinner danzanr en el que sin duda esta reunión resultará como siempre muy agradable y simpática.

ESTUDIO PROFESIONAL.— Próximamente se trasladará a Castellon 489, esquina de Barros Arana, el estudio del abogado, don Raúl Siebel Jenssen.

A BOLIVIA.— El 18 del mes ppdo. se han dirigido a Bolivia, desde esta ciudad, don Leopoldo Cea López, su esposa, señora Aída Fonseca Canales de Cea, su hija Cármen Cea F. y el señor Mario Fonseca.

VIAJEROS.— De Chillán ha arribado a esta ciudad, donde fijará su residencia, la señora Trinidad Espinoza vda. de Sepúlveda.

—De Santiago, la señora Teresa Cleary de Coubles.

—Ha regresdo de Santiago, el señor Alejandro del Río F.

Los Consejeros de la "Sociedad Periodística del Sur", señores Enrique 2º Werkmeister y Adolfo Oettinger, han regresado a Valdivia, y a Temuco, don Rodolfo Poblete Navarro.

—A la capital se han dirigido:
—Don Eduardo Carvallo;
—Don Jorge Urzúa; H.
—Don Juan B. Maas;
—Don Juan Meyer;
—Don Eduardo Bongard;

Se encuentran en ésta, las siguientes personas:
—Don Víctor Ginouves;
—Don Adolfo Gallo;
—Don Miguel de la Fuente.
—A Valdivia se ha dirigido don Bernardo Wuenkhaus.
—Regresó a Arauco, don Antonio Suánes Puga.

CINES

Misterios del Planeta Marte han sido llevados al cinema

Una cinta que sale de lo común será proyectada hoy en el Teatro Ideal

Todo lo que la Ciencia ha logrado descubrir acerca del planeta Marte, se pone al alcance del público en una interesantísima película episódica que en las funciones de hoy inicia el Teatro Ideal.

Nos referimos a "Roldan en Viaje a Marte", films que sale por completo de lo común dentro de este jénero, poniendo a la vista del espectador miles de aparatos que la Ciencia ha construído para llegar a descifrar el misterio que rodea la existencia del planeta que de tantos años ocupa la atención de los hombres de estudio. Es así como se ha llegado a establecer la existencia de vida, habiéndose intentado en vano obtener comunicaciones por medio de la radio, a pesar de que numerosos operadores han estado día y noche colaborando con este objeto.

Nada más interesante, pues, que una película que incluye todo lo que ha logrado descubrirse, poniéndose además en lucha dos mundos, como podríamos decir de la Tierra y Marte.

El romance de este film está interpretado, en primer término por Buster Grabbe, el famoso campeón Olímpico de natación, y la hermosa actriz Jean Rogers. Las funciones de hoy son dobles, pues se exhibe, además, "El Misterio del Cuarto Azul" por Paul Kelly y un noticiario nacional con la reciente jira de S. E. Don Pedro Aguirre Cerda.

Ayuda moral y material ofrece el mundo a Finlandia

Armamento de varios países está llegando a Helsinki.— En Italia se temieron manifestaciones en contra de los Soviets.— Incidencias ocurrieron en otras partes

ha sabido de fuentes autorizadas que Alemania ahora ha ofrecido a Finlandia rifles nuevos, a precio más bajo que aquellos ya enviados a Finlandia desde Alemania, inclusive los rifles checoeslovacos, que fueron los primeros que se enviaron según se sabe a Helsinki por vía aérea.

LONDRES, 6 (U. P.) .— En fuentes bien informadas se ha sabido que de Gran Bretaña son enviados abastecimientos a Finlandia para ayudarla en su lucha contra los invasores rusos, comprendiendo considerable cantidad de material de guerra, figurando aproximadamente 20 aeroplanos de combate construídos por firmas británicas.

Precauciones en Italia

ROMA, 6, (U. P.) .— Desde horas tempranas empezaron a concentrarse tropas en las cercanías de la Embajada Soviética, teniendo a las 10,15 horas bloqueadas las calles que dan acceso al edificio, indicando la policía que espera manifestaciones para hoy.

Grupos de estudiantes de los colegios superiores lanzaron gritos en dirección a la Embajada; la policía los dispersó rápidamente.

La stropas que custodias la Embajada son principalmente granaderos, armados de rifles bayoneta calada, desplegados en grupos de cincuenta y cien en la entrada de los patios y calles.

ROMA, 6, (U. P.) .— La Legación Finlandesa en Roma celebró el 21 aniversario de la Independencia de Finlandia, mientras 150 soldados armados custodiaban la Embajada de los Soviets y el número de italianos que se incriben como voluntarios para luchar por Finlandia se elevaba a 500.

El hecho que numerosos estudiantes faltaran a las clases hoy, hizo pensar a muchos en una manifestación monstruo que sería organizada, y cerca de 150 granaderos equipados con rifles, bayonetas y cascos de acero se dirigieron apresuradamente a la calle Gaceta, donde está ubicada la Embajada rusa.

Más de un centenar de nuevos voluntarios italianos se presentaron en la Legación finlandesa en las últimas 24 horas, y dejaron sus nombres y dirección con la esperanza de ir a Finlandia a combatir.

HELSINKI, 6. (U. P.) .— Se ha informado extraoficialmente que llegaron a Finlandia de 50 a 60 aviones de fabricación italiana.

WASHINGTON, 6, (U. P.) .— Roosevelt, Normand Davis y el Administrador Federal de Empréstitos, Jesse Jones, estudiaron nuevos planes de ayuda a Finlandia. Posiblemente se le proporcionarán créditos de Estados Unidos y el excedente de las cosechas.

ADHESION DE VENEZUELA

CARACAS, 6 (UP).—El doctor Carlos Parra Pérez, Ministro venezolano en Suiza y España recibirá en Ginebra instrucciones del Gobierno para representarlo ante la SDN.

El gobierno venezolano está dispuesto a suscribir con otros países americanos una manifestación de simpatía a favor de Finlandia y de protesta contra la guerra de agresión.

COPENHAGUE, 6 (UP).—En la sesión de la Cámara de Diputados, todos sus miembros con excepción de otros dos diputados comunistas y del Ministro de Comercio, abandonaron el hemiciclo cuando el líder comunista danés Aurel Larson subió a la tribuna para hacer una pregunta de rutina al Ministro de Comercio.

Fué este gesto una demostración anti-comunista, debido al ataque de los Soviets contra Finlandia.

La sesión estuvo llena de incidentes después de la manifestación anticomunista. El diputado nazi Fritz Clausen pidió que Dinamarca rompa sus relaciones con Rusia. En la Cámara hay tres diputados nazis

.. EN LA CAMARA SUECA ..

ESTOCOLMO, 6 (UP) La Cámara baja sueca imitó a la Cámara Danesa en la sesión de esta tarde, en que 180 diputados abandonaron la sala de sesiones cuando se alzó el líder comunista Morströem al hablar sobre el asunto de los refugiados políticos en Suecia.

Solo permanecieron en la sala 15 diputados, en su mayor parte comunista y el resto social-demócratas.

LE NEGARON A DARLE LA MANO.

GINEBRA, 6 (UP).— Varios delegados evitaron estrechar la mano del representante ruso, Souritz, Embajador en Francia, esta mañana, en la sesión de la comisión de presupuestos de la SDN, reunión que por lo demás trascurrió sin incidencias.

Aviones británicos incursionaron sobre el norte de Alemania, ayer

Las tropas alemanas aumentaron sus ataques de patrullas, pero Se informa fueron rechazados

LOS ATAQUES DE PATRULLA

PARIS, 6 (UP).—Los alemanes aumentaron loos ataques de patrullas en el frente de Lorena. Durante el día lanzaron sus iniciativas principalmente en seis puntos cada una, encabezadas por un pelotón de infantería fuertemente equipado con armas automáticas.

Todos los ataques fueron rechazados y en dos de ellos sufrieron grandes pérdidas.

Varias patrullas alemanas fueron apoyadas por un violento fuego de artillería, al cual los franceses contestaron silenciándolo, pero las granadas y los rifles automáticos siguen siendo las armas mas decisivas.

Los alemanes enviaron dos patrullas aéreas para explorar la parte oriental de Francia; los franceses continuaron sus vuelos de observación en las líneas.

Los franceses recogieron cadáveres dejados por dos patrullas que tuvieron fuertes pérdidas, identificando así a los regimientos que enfrentan en una gran sección del frente, con lo que pudieron establecer que la disposición de las tropas del Reich sigue siendo la misma.

LONDRES, 6 (U P).— El Ministerio del aire anunció: "Aviones de la Real Fuerza Aérea eectuaron un afortunado vuelo en la tarde de hoy sobre el Norte de Alemania. No se tiene absolutamente ningún fundamento para la versión alemana sobre el supuesto vuelo de aviones británicos sobre el territorio de Dinamarca.

COPENHAGUE, 6 (UP) .— El diario "National Tidende" informa que aeroplanos británicos hicieron una incursión sobre la costa septentrional de Alemania incluso Kiel. El diario dice que testigos oyeron el ruido de los aviones, también los disparos de las baterías antiaérea sobre Flensburg. Dice que aunque la radio alemana declaró que los aeroplanos hayan regresado a Inglaterra pasando sobre territorio danés, el Ministro de Relaciones Exteriores desmiente que hayan volado sobre Dinamarca.

Con el Ministro de Hacienda argentino conversó en Buenos Aires Embajador Ríos Gallardo

Materias comerciales trataron

BUENOS AIRES, 6 (U. P.).— El Embajador señor Ríos Gallardo celebró hoy una conferencia con el Ministro de Hacienda, sobre la propuesta chilena de 10,000 toneladas de azufre para la Dirección de Obras Sanitarias, dejando establecida que era más conveniente por su cotización y porque ofrecía un trueque.

Trataron además diversos asuntos de carácter económico y comercial y el modo de obtener ventajas recíprocas para ambos países, como consecuencia de la guerra europea. Se conversó sobre la conveniencia de aplicar si es posible administrativamente algunas ventajas aduaneras que consulta el protocolo adicional del tratado de comercio chileno-argentino.

Arroyo del Río será candidato En el Ecuador

LO LLEVAN LOS RADICALES Y LIBERALES UNIDOS

QUITO, 6.— (U. P.) — El doctor Arroyo del Río aceptó la candidatura presidencial que le ofreció la asamblea radical-liberal. Se retirará del poder, encargando el Ejecutivo al doctor Andrés Córdova, presidente de la Cámara de Diputados.

Arroyo era Presidente del Senado y en tal carácter asumió la presidencia a la muerte de Mosquera Narváez. Así podrá dedicarse de lleno a dirijir sus trabajos electorales.

La reunión la presentará en el Consejo de Estado, la próxima semana.

ENERGICO ARTICULO DE DIARIO NORUEGO

ATACA A LOS SOVIETS

OSLO 6, — (UP). — El "Aftenposien" publica un editorial respecto a la nota de Molotov a la Liga de las Naciones, en que dice: "La historia del mundo tiene muchos ejemplos de falsedades y falacias, pero la Rusia socialista es ahora el campeón de la cínica deshonestidad. Los incidentes de los pasados días han dejado en claro que ese Gobierno es un pantano profundo de bárbaras injusticias.

Es imposible que la Liga pueda confiar en tal nota, que es el reflejo de la mentalidad terrible que ahora ataca con la fuerza a los países de antigua cultura.

Cerca de Noruega se sintió, por el mar, fuerte cañoneo

ACTIVIDAD AEREA

BERGEN, 6 (UP).—Se informa que ayer se escuchó procedente de alta mar un fuerte cañoneo. Ayer y hoy los aeroplanos han estado activos realizando vuelos de reconocimiento, no hay detalles ni tampoco los aviones han podido ser identificados

VENDO

o ARRIENDO

Cantera "Lonco"

Situada a un kilómetro del radio urbano de Concepción, camino para auto en todo tiempo. Extensa cantera con piedra de primera clase para construcciones. Mayores datos dará:

ORLANDO LORCA

Caupolicán 158 — Teléfono 793 — Concepción

6.12.39

Las negociaciones financieras chileno-norteamericanas serán intensificadas con el viaje del Sr. Gmo. del Pedregal

Conferenciará sobre importantes proyectos y materias pendientes

NUEVA YORK, 6 — (UP). — En los círculos financieros se informa que las negociaciones entre los representantes chilenos y comerciantes norteamericanos en las ventas por medio del crédito de cinco millones de dólares que concederá el Banco de Exportación e Importaciones, se intensificarán con la llegada en avión de don Guillermo del Pedregal, de la Corporación de Fomento de Chile.

Personas bien informadas dicen que conferenciará sobre los contratos para la exportación a Chile de maquinarias y equipos hidroeléctricos y otros materiales que se necesitan para el desarrollo económico chileno. Se entiende que uno de los proyectos consulta la instalación de una gran panadería en Santiago.

El Banco de Importaciones no extenderá créditos a los compradores chilenos.

Una advertencia a los neutrales hace Alemania

DICE NO MAS "PROTESTAS DE PAPEL"

BERLIN, 6, (U. P.).— Alemania hace una advertencia a los neutrales de que no deben contentarse por más tiempo con "protestas en papel" por incautaciones de las exportaciones alemanas por los aliados, sino que deben tomar medidas activas contra ellas.

Esta advertencia contiene nuevamente una información que fué entregada a la prensa extranjera y que expresa "sorpresa" por el ejemplo dado por el Gobierno Holandés que no tiene el propósito de armar o establecer convoyes de sus buques mercantes. También dice este comunicado: "Esta extraña renuncia a la libertad de los mares se basa en la posición neutral de Holanda, neutralidad que por otra parte muestra una hipersensibilidad, por otro acepta las violaciones del derecho internacional y los derechos de los neutrales, lo que apenas si logra convencer."

Pueblo boliviano entregado a Perú

JUBILO HUBO ENTRE LA PEQUEÑA POBLACION

PUNO, 6 — (UP). — En presencia de delegados peruanos y bolivianos se incorporó la localidad de Tapoje a la soberanía del Perú, cumpliéndose así el nuevo tratado de límites peruano boliviano.

Se arrió la bandera boliviana y se izó la peruana, en medio del entusiasmo de los tres mil pobladores. Pronunciaron discursos los prefectos de Puno y de la Paz.

Fué capturado un Transatlántico alemán por ingleses

LLEVADO A UN PUERTO

CIUDAD DEL CABO, 6, (U. P.).— Oficialmente se anuncia que un buque de guerra británico, capturó al transatlántico alemán "Ussukumo", de 7,834 toneladas, en el Atlántico Sur, frustrando los esfuerzos de los tripulantes para hundirlo.

El buque que fué llevado al puerto como presa, había salido de Lorenzo Marqués, posesión portuguesa, antes de estallar la guerra.

No dejará el señor Cabero, Embajada en Wáshington

UN DESMENTIDO

WASHINGTON, 6 — (UP).— Un funcionario de la Embajada de Chile desmintió la información publicada por "El Imparcial" de Santiago, de que el señor Cabero se llamaría pronto a retiro a causa de su mala salud. Dijo el funcionario que ni el Ministerio de Relaciones ni el señor Cabero había pedido ningún cambio. Agregó que últimamente el señor Cabero fué examinado en el Hospital Johns Hopkins con resultado satisfactorio y que por estar la capital al nivel del mar era un sitio apropiado para la salud del Embajador.

LOS CAPITANES CASTRO Y LEMA LLEGAN PRONTO

BUENOS AIRES, 6 (UP) .— Partieron a Mendoza, para continuar a Chile, los capitanes Castro y Lema. Fueron despedidos por numerosos oficiales argentinos y autoridades del Club Hípico argentino. El teniente primero argentino, Lisandro Moyano, obsequió al capitán Castro la Copa "campeonato alta escuela" que por empate de ambos le correspondió por sorteo.

En el mismo tren viaja la caballada chilena y el resto de la delegación chilena emprenderá viaje a las 11.30 a. m. de hoy.

Equipo yanqui de básquetbol anuncia jira a Sudamérica en breve

Jugaría también en Chile

En atención a la buena acogida que en Sudamérica han tenido los equipos yanquis de básquetbol, que en dos ocasiones nos han visitado, los dirigentes norteamericanos están preparando una nueva jira por estos lados. En efecto, la "Amateur Athletic Union of United States", ha dirigido a la Federación de Basquetbol de Chile, una comunicación, en la cual propone la realización de uno o dos encuentros en este país.

Los yanquis tienen proyectada realizar esta jira por varios países de la América del Sur, en el primer semestre de 1940, y, aún cuando la Federación Chilena no se ha pronunciado sobre este asunto, entendemos que sería bien acogido, siempre que no se oponga con la participación del equipo nacional en el Campeonato Sudamericano de Montevideo ni con la jira que hay en perspectiva al Perú.

Nuestro problema footbolístico

El actual sistema de campeonato nacional, especialmente a lo que a sedes eliminatorias se refiere, deja mucho que desear En la práctica se ha visto.

Todos los años las comisiones de campeonato nombradas por el directorio de la Federación, han tenido dificultades bien con el norte, centro o sur del país, que han demandado pérdida de tiempo, sinsabores y distanciamiento entre algunas afiliadas y el directorio central.

El proyecto de división zonal tendía —precisamente— a poner término a estas dificultades, ya que con una reglamentación inteligentemente bien estudiada habría reducido al mínimum estas dificultades, haciendo posible que los campeonatos nacionales tengan sedes rotativas.

Conversábamos, días pasados, con algunos miembros del Consejo sobre el particular y cambiando ideas llegamos a la conclusión que un nuevo sistema de competencia, similar al de otros países, como España, Italia, Alemania, Centro de Europa etc., y que Argentina también proyecta implantar, para lo cual está haciendo los estudios de rigor, traería un franco resurgimiento del fútbol chileno.

Estas innovaciones consisten en iniciar en los primeros meses del año el campeonato inter clubes en cada Asociación afiliada. En seguida debe jugarse el verdadero campeonato de Chile con los clubs campeones o bien con los combinados de Asociaciones. Para propender al verdadero desarrollo del fútbol, estas eliminatorias debieran ser entre los teams campeones, tal como se hizo el año 1935, en nuestra capital.

Fecha la definición provincial, continuaría la eliminatoria zonal para terminar con las finales del campeonato. Previo estudio, estos partidos bien podrían disputarse con revancha o doble rueda. Así evitaríamos al triste espectáculo que hoy ocurre en que varias Asociaciones se retiran del campeonato, otras apelan y protestan airadas contra determinadas medidas de la Comisión de Campeonato, que justo es confesarlo, muchas veces no contempla los intereses y necesidades de cada región.

Puede que alguien argumente que esta innovación no es práctica en nuestro país, debido a su configuración geográfica.

Pues bien, nosotros sostenemos que, por el contrario, este sistema sería uno de los más prácticos. Pero, para ello sería menester de otra reforma reglamentaria.

Desgraciadamente el cuerpo de delegados de la Federación, salvo excepciones honrosas, desconoce estos problemas y hasta la fecha no ha hecho un estudio serio de estas importantes materias, justificándose en gran parte las protestas que a menudo llegan de provincias y de la propia capital, donde hay dirigentes que miran el problema futbolístico de Chile con varios años de adelanto, razón por la cual el sistema o estructuración actual les parece un poco anticuado y rutinario.

G. A.

La competencia de fútbol profesional de Santiago

Queda sólo una fecha por jugar. Colo Colo campeón

Con los partidos jugados el pasado Domingo en Santiago por el campeonato de football, la posición definitiva de los equipos que ocupan los tres primeros lugares, es la siguiente:

1) Colo-Colo, con 38 puntos.
2) Santiago Morning, con 30 puntos.
3) Audax Italiano, con 28 puntos.
4) Magallanes, con 26 puntos.
5) Univ. Católica, con 25 puntos.
6) Badminton, con 22 puntos.
7) Univ. de Chile, con 19 puntos.
8) Green Cross, con 18 puntos.

Para el Viernes 8, corresponde jugar los siguientes encuentros: Universidad Católica versus Green Cross.

Badminton versus Universidad de Chile.

Si la Católica gana a Green Cross, pasará a clasificarse cuarto a un punto del Audax Italiano. Si, por el contrario pierde, Green Cross terminará con 20 puntos.

Otro puntaje que podrá mejorar, pero no variar de posición, es la de Badminton y Universidad de Chile, que ocupan el sexto y séptimo lugar en la competencia. Todo depende del resultado de mañana Viernes.

Señor automovilista:

Si Ud. respeta las disposiciones sobre tránsito en calles y caminos, contribuirá a su seguridad personal y a la de los demás. No confíe demasiado en Ud. mismo. La prudencia vale más que la confianza.

MAÑANA SERA INAUGURADO CONGRESO DE PERIODISTAS

Lucido programa se desarrollará

SANTIAGO, 6.— El viernes a las 11.30 de la mañana se inaugurará en el Salón de Honor de la Universidad de Chile el Congreso Nacional de Periodistas, que ha organizado el sindicato de Santiago, con la asistencia de más de 300 delegados en representación de los periodistas de todo el país.

A las 10 de la mañana se efectuará una sesión preparatoria, para elegir presidente del Congreso y las distintas comisiones que tendrán a su cargo el desarrollo de los temas a tratarse.

Están invitados a la sesión inaugural, S. E. el Presidente de la República, Ministro de Estado parlamentarios y autoridades.

A mediodía se servirá un banquete ofrecido por el Intendente de la Provincia en uno de los restaurantes populares de la ciudad.

En la tarde se efectuará una visita a la Fábrica de Papel, de Puente Alto, y en seguida una sesión de trabajo.

En la noche habrá un banquete ofrecido por la Municipalidad, con ocasión del cuarto centenario de Santiago.

El Congreso celebrará su sesión de clausura en Valparaíso, donde la Municipalidad también les ofrecerá un almuerzo.

En la noche del domingo los periodistas serán festejados con un banquete por la Municipalidad de Viña del Mar, que será servido en el Casino Municipal.

CUATRO MILLONES DE PESOS PARA LA ZONA NORTE

Fueron concedidos por Ministro de Fomento

SANTIAGO, 6.— Regresó al norte el director de la Caja de Crédito Minero de Antofagasta señor Missiego, quien obtuvo del ministro de Fomento la suma de cuatro millones de pesos, de los cuales se destinarán un millón y medio para los gastos del consorcio pesquero nacional, que ha quedada organizado.

BANCO OSORNO & LA UNION

FUNDADO EL AÑO 1906

Oficina Principal: OSORNO

Sucursales: Temuco — Valdivia — La Unión — Río Bueno —Puerto Varas y Puerto Montt

Capital pagado .. $ 30.000.000.—

Reservas ..... $ 17.582.193.28

Operaciones bancarias en general. Recibe Depósitos a Plazo, abonando el interés del 1½% anual.

EL GERENTE.

VALDIVIA

EMILIO S. DUHART A.
CORREDOR DE COMERCIO
CASILLA Nº 332 — FONO Nº 205
TALCAHUANO

GUIA PROFESIONAL

ABOGADOS

Esteban Iturra P.
Abogado
O'Higgins 465. Teléfono 217.
Hora de oficina de 9 a 12.

Raúl Siebel Jenssen
Abogado
Castellón 480. Teléfono 188
Consulta de 9 a 12. Casilla 43.
Concepción

Carlos Larenas Munita
Abogado
Castellón 489. Casilla 372.
Concepción

MEDICOS

Dr. Blas Bellolio
Estudio Barros Arana 826.
Fono 726. Consultas de 2 a 5
Domicilio Lincoyán 205.
Fono 834.

Dr. C Martin
Director del Sanatorio Alemán
Consultas de 2 a 5.
Caupolicán 321. Teléfono 677.
Teléfono privado 666.

AVISOS ECONOMICOS

FIERRO REDONDO para construcción diferentes medidas de oportunidad. E. Gajardo. Rengo 522.

LINDOS JUGUETES ofrecemos a precios sin competencia. Barros Arana 556.

ZINC PARA TECHO 500 PLAN chas de 7, 8 y 9 pies, vende barato. Chacabuco 1241.

UNICO, MALBRAN. PARA trabajos rapidísimos, letreros, avisos, pinturas, etc. Maipú N.o 1006.

PENSION DE MESA A CABAlleros solos. Círculo Francés. Altos Rialto.

ALFREDO HARRISON ABURto. Heras 64. Casilla 545. Agencia Protección Mutua de Chile.

PERMANENTE SIN ELECTRIcidad, especial para pelos con tintura $ 30. Freire 1017.

PAGAMOS LOS MEJORES precios por cobre, bronce, plomo, zinc, aluminio y estaño. Consulte precios al fono 383.— Maipú 220.

FRUTERIA CHILENA RECIbe diariamente cerezas, duraznos, tomates, etc.— Pinto 837.

EMPAQUETADOR PARA MERcaderías, con recomendación, se necesita en Chacabuco 142. $ 8 diarios.

MANDE A IMPRIMIR SUS cintas y santitas para primera Comunión a la Librería é Imprenta Sótero Ramírez.— Freire 572.— Fono 1674.

NIÑO PARA OFICINA NECESITO, Presentarse Barros Arana 1054, de 13 a 16 horas.

EMPAQUETADOR PARA MERcaderías, con recomendaciones, se necesita en Chacabuco 142. $ 8.00 diarios.

SINDICATO PROFESIONAL DE EMPLEADAS DOMESTICAS

Con fecha 12 de Noviembre de 1939 y en presencia del Inspector señor Nicomedes Fuentealba, se constituyó el Sindicato Profesional de Empleadas Domésticas de Concepción.

La Mesa Directiva quedó formada como sigue:

Presidente, Mercedes Fuentes Lagos.

Secretario, Clara Farías Canales.

Tesorera, Lucila Teloza Herrera.

Directoras, Elsa Chavez Chavez y Sara Villegas C.

Se hace esta publicación de acuerdo con el artículo 375 del Código del Trabajo.

El Partido Radical reafirma su posición frentista

En manifiesto al país declara que se mantendrá fiel a los pactos concertados

Después de fundamentar su fe en un régimen de derecho puntualiza pensamiento frente a la realidad

SANTIAGO, 6 — La Junta Central Radical entregó a la publicidad su anunciado manifiesto, documento que comienza transcribiendo la declaración aprobada en la Convención celebrada en La Serena, diciendo que el Partido Radical "mantiene su posición política dentro del Frente Popular, cuyo programa le permite realizar gran parte de sus aspiraciones y fortalecer vigorosamente el régimen democrático de gobierno.

COMUNIDAD DE PENSAMIENTO Y ACCION

Enseguida dirigiéndose directamente a los radicales del país, dice: "la necesidad imperiosa de consolidar la más estrecha comunidad de pensamiento y de acción que debe existir entre los componentes y los dirigentes de un partido político nos impone el deber de dirigirnos a los radicales del país, no obstante la íntima y permanente vinculación que existe entre nosotros, para expresar sin reticencias la opinión que le merece a la directiva del Partido, a los parlamentarios, y a los delegados qune integran la Junta Central, los sucesos políticos de este último tiempo, y la actitud que nos corresponde por el grado de responsabilidad ante el país y la que por su parte tienen los demás partidos que sustentan el gobierno."

CONVICCION DEMOCRATICA

En seguida el manifiesto se extiende en consideraciones acerca de la importancia de la verdad en política, con el propósito de asumir las responsabilidades que le corresponden al Partido, y declara que el Partido Radical afirma su convicción de clases, sustentando como medio de afianzarla un sistema de amplia colaboración y no de lucha.

NO FUE REVOLUCION

Más adelante dice: "Seguros de servir nuestra concepción democrática tal como la entendemos y la practicamos, no compartimos el alcance revolucionario que desde algunos sectores se pretende dar al acto eleccionario que exhaltó al poder a nuestro correligionario, Excmo. señor Aguirre Cerda, mientras que para el Partido Radical y para el Presidente de la República el significado de esta elección es el de una rectificación adecuada a un régimen que se había desviado del derecho, rectificación que podrá dar amplia satisfacción al programa que se prometió realizar.

UN REGIMEN DE DERECHO

Pero para esos sectores, el 25 de Octubre es, según sus voceros, el punto de partida de una revolución, carácter que nunca tuvo en los comicios, ni tiene, ni tendrá en la conciencia auténtica del pueblo, en los partidos democráticos, o en el pensamiento del Presidente de la República, que bien sabe que él preside un régimen de derecho, porque para él el derecho es lo fundamental. Esta vez, pues, la profunda discrepancia que separa a los que sustentamos esta interpretación y los que piensan de otro modo. Y no podríamos expresar otra cosa sin contradecir la declaración de principios aprobada en la Convención realizada en La Serena, la cual dice que el Partido Radical reconoce que el régimen imperante engendra fatalmente un antagonismo, o lucha de clases, y declara que frente a esta situación se coloca a favor de las clases desposeídas, en cuanto pretenden la reivindicación de sus derechos por los medios evolutivos.

POSICION INVARIABLE

Más adelante dice el documento radical: "No hay antecedente alguno que permita imaginar o concebir la menor variación en la posición del radicalismo, posición acordada y ratificada en dos Convenciones generales y reiteradas permanentemente por las resoluciones y las declaraciones hechas por la directiva máxima y por sus personeros responsables.

El radicalismo no da ni puede dar un paso atras en su vinculación con los partidos de avanzada. Junttos han suministrado a la República el Gobierno de que disfruta, y mantienen, para beneficio de los intereses al programa de realizaciones que se conoce y que constituye el punto de unión de los partidos integrantes del Frente Popular.

Abandono del pueblo

Más adelante el manifiesto se refiere al abandono en que se encontraba el pueblo antets del 25 de octubre, al desquiciamiento de la opinión pública y a la falta de interés que se advertía en el Gobierno anterior por incrementar las fuentes de la riqueza nacional.

Estas condiciones —dice— llevaron al partido radical a dar forma a la actual combinación política, para realizar desde el Gobierno un programa político, económico, educacional, soial e internacional que diera al pueblo de Chile la seguridad de alcanzar esta vez las justas reivindicaciones a que tiene derecho, y que nunca pudo obtener en Gobiernos anteriores a los que, por su parte, había contribuido a exaltar.

No puede malograrse el esfuerzo

Este esfuerzo gigantesco de la ciudadanía nacional, de los partidos, del pueblo organizado en sus sindicatos, no puede malograrse, ni por incapacidad de los partidos que alcanzaron su objetivo al llegar al Gobierno, ni mucho menos por culpa del partido radical, que tiene los hombres y la experiencia necesaria para gobernar, ni tampoco por actos deliberados de la Derecha destinados a sabotear el régimen, ni por las lamentables impresiones que se advierten en varias importantes actividades productoras de la nación.

Cooperación al Gobierno

El extenso documento continúa diciendo que el partido radical ha prestado y presta su leal y decidida cooperación a la amplia labor constructiva del Gobierno. No niega la existencia de algunos problemas que exigen una rápida solución, pero tiene plena confianza en que serán resueltos con criterio metódico, único medio de resolver los problemas en forma permanente y concordante con los intereses de una colectividad.

Estado de agitación

Declara más adelante: "No seríamos suficientemente francos si tuviéramos que silenciar la existencia de un estado de agitación que se advierte en diversos sectores. Este estado de cosas, que no tiene justificación, precisa que se le ponga término, dando al país la sensación de cohesión que todo Gobierno necesita, para desarrollar una política constructiva de beneficio general.

El partido radical condena aquellos actos que tienden a destruir la armonía que debe existir en las actividades de la vida nacional, como contrarias al orden político, no consiliándose con la responsabilidad solidaria que tienen entre sí los partidos de gobierno.

Toda actividad contraria a estos propósitos políticos el partido los rechaza y condena como atentatorios a la economía nacional, a la producción, al bienestar de los obreros y a la paz pública.

Acrecentamiento de la producción

Haciendo una advertencia, el manifiesto continúa: "Sólo el acrecentamiento de la producción con una atinada intervención del Estado podrá suministrar los medios adecuados y seguros para que el trabajador pueda alcanzar un estado económico y social suficiente, pues, si estando los partidos populares en el Gobierno se pretende insubordinar a las masas trabajadoras este grande y común esfuerzo por la prosperidad nacional se perdería, dando paso a la demagogia y al caos.

Mas adelante dice: "Asistimos a un momento económico inresante y delicado. En los fenómenos económicos existe una fuerza, en que un eslabón arrastra a otro en determinado sentido. Por eso, la acción del estado en los organismos técnicos debe tender a encauzar la producción general, evitando la pérdida de capitales y de encauzar la producción general evitando la pérdida de capitales y de esfuerzos que acarrearáía una economía descontrolada y dispersa.

Dentro de esta acción se entiende que la misión del estado debe proseguir el abaratamiento de la producción, aumentando su rendimiento, proporcionando a los productores los elementos de trabajo que necesiten, mediante la organización del crédito en condiciones de que él pueda ser abundante y oportuno y a un bajo interés.

MODIFICACION DEL CREDITO HIPOTECARIO

El manifiesto preconiza la reforma del sistema de préstamos hipotecarios, modificando la ley orgánica de la Caja de Crédito Hipotecario, y además instituciones que persigan igual finalidad, otorgando préstamos en dinero y a bajo interés y no en bonos, y dando a la Caja Nacional de Ahorros una organización como institución de crédito nacional termina textualmente.

FORMACION SOCIAL DE LA PROPIEDAD

El documento termina, textualmente en esta forma: "El partido radical estima que la propiedad desempeña una función social en tal forma que el derecho de loos más debe limitar el derecho de loos menos, pero el estado tiene la obligación de regular estos intereses antagónicos buscando soluciones que signifiquen la realización de un gran plan de construcciones por intermedio de las Cajas de Previsión, o las Corporaciones respectivas, fomentando la construcción de habitaciones papulares, que son indispensables frente a la enorme magnitud que significa el problema de la habitación en Chile, que requiere cifras verdaderamente astronómicas para darle cumplida satisfacción.

Al dar término a este mensaje, dirigido a los radicales del país, nos ha guiado dice, el propósito fundamental de estrechar con mas fuertes vínculos el sentimiento de adhesión a la doctrina de nuestro partido, afirmativamente democrático, y tratar de acentuar con mayor vigor, si ello fuera posible, la disciplina en nuestras filas y el acatamiento a los estatutos y reglamentos orgánicos, la mayor seguridad acerca de la posición política y doctrinaria del partido, el cual se maontendrá fien al cumplimiento de los pactos concertados.

Celebró sesión la Corporación de Fomento

DON GMO. DEL PEDREGAL ANUNCIO SU VIAJE A LOS ESTADOS UNIDOS

SANTIAGO 6 — Sesionó la Corporación de Fomento a la Producción y despachó varios asuntos relacionados especialmente con la zona norte. El Vice presidente señor del Pedregal manifestó que partirá mañana en avión a los Estados Unidos, para estudiar los detalles del mpréstito de cinco millones de dólares.

GRAN INCENDIO EN PUNTA ARENAS

En unas montañas

SANTIAGO, 6 — Un telegrama recibido de Punta Arenas anuncia que se declaró un gran incendio en las montañas que circundan una pertenencia de la Sociedad Explotadora de Tierra del Fuego, creyéndose que el origen del siniestro sea intencional.

Ciento cincuenta hombres, entre civiles y fuerzas de marinería, luchan tratando de extinguirlo.

D. Arturo Alessandri declara que no desea mezclarse en política

Lamenta sucesos de Antofagasta y reconoce corrección de las autoridades

SUS AMIGOS LE HICIERON CORDIAL RECEPCION AYER EN VALPARAISO

SANTIAGO, 6.— A las 6.40 de la madrugada fondeó en Valparaíso la motonave "Santa Lucía", en la que viajaban, entre otros, altas personalidades, los señores Arturo Alessandri Palma, ex Presidente de la República, y su hijo don Fernando, actual senador por Tarapacá.

FAMILIARES Y AMIGOS

Subieron a bordo a saludar al ex mandatario las autoridades marítimas, sus hijos, el ex Intendente de Santiago, don Julio Bustamante, el senador don Enrique Bravo Ortiz, y periodistas, a quienes se dirigió el señor Alessandri, diciéndole: "Aquí me tienen. Fotografíenme cuanto quieran, pero no deseo hacer declaraciones".

El Jefe del Resguardo de la Aduana le informó que el Superintendente del Servicio había ordenado que le otorgaran toda clase de facilidades para el inmediato despacho de sus equipajes, lo que el señor Alessandri agradeció.

VIENE A DESCANSAR

Como en seguida los representantes de la prensa le solicitaron algunas declaraciones, el señor Alessandri dijo:

"Me siento feliz de encontrarme de regreso en el país. A mi edad se siente gran tristeza y soledad lejos de la patria. Vengo a descansar, a vivir en paz, aquí, porque no puedo hacerlo en Europa, ni en Estados Unidos, debido a mi situación económica. Recuerden que el dólar vale 30 pesos chilenos.

NO ACTUARA EN POLITICA

No actuaré en política. Vengo a acogerme a una verdadera jubilación. He sido durante once años Presidente de este país y tengo derecho a descansar. Los cómicos, y los políticos, deben saber retirarse a tiempo.

Eso haré yo.

Como alguien le dijera que ahora las Derechas se encuentran huérfanas de dirección y que él podría aglutinar las corrientes contrarias al Gobierno actual, el señor Alessandri contestó:

"No aglutinaré nada". Agregando: "Puedo, eso sí, decir sin faltar a mis sentimientos constitucionales, que este Gobierno ha cometido errores, y que la Constitución franquea medias para señalar dichos errores, pero o seré yo quien me inmiscuya en esas cosas. Aspiro sólo a pasear tranquilo por las calles de Santiago, acompañado de mis amigos, y de Ulk, pobre perro, que eché tanto de menos en el extranjero.

LOS SUCESOS DE ANTOFAGASTA

Interrogado sobre como ocurrieron los hechos de Antofagasta que el país conoce, declaró: "Debo informarles, para que se conozca la verdad, que no me comprometí a no bajar a tierra, pero fuí advertido de lo que se preparaba en mi contra.

A ldecidirme a ir a almorzar al Auto Club, hice avisar a las autoridades.

El resto ya se conoce. Las autoridades locales actuaron con toda energía una vez ocurridos los hechos, que yo lamento por haber resultado heridos algunos funcionarios, así como mi hijo Fernando".

Respecto de la actuación de las autoridades locales qR6 E las autoridades de la ciudad nortina, dijo que había sido correcta, insistiendo finalmente que no actuará en política "porque repudio los golpes revolucionarios, que hacen uso de la violencia para llegar al poder. Si así no pensara, no habría entregado el mando a Aguirre Cerda. Soy por sobre todo un constitucionalista y no hay razón alguna para creer que pueda prestarme a servir de abanderado a determinadas corrientes políticas".

Por último, a las 7.40 bajó a tierra, donde fué recibido por sus familiares y un numeroso grupo de sus relaciones sociales.

En seguida subió en un autotomóvil en dirección a Viña del Mar, para continuar a Santiago. Momentos antes de partir dijo, demostrando encontrarse de buen humor: "estará callado el loro".

SANTIAGO, 6.— A las 11.30 de la mañana llegó a esta capital el ex-Presidente señor Alessandri.

Se hospeda en la casa de su hijo Jorge, en la calle Central, donde ha estado durante todo el día atendiendo las visitas de un gran número de amigos.

RENUNCIO EL VICE-PRESIDENTE DE LA JUNTA CENTRAL RADICAL Sr. ROSENDE

TAMBIEN LOS DIPUTADOS CASTELBLANCO Y SANTANDREU DEL COMITE PARLAMENTARIO

Los senadores son contrarios a las renuncias

SANTIAGO, 6.— Hoy quedó planteada la crisis parcial de la Mesa Directiva Radical con la renuncia que hizo el vice-presidente, diputado don Alfredo Rosende.

Conjuntamente con ella han renunciado los parlamentarios que integraban el Comité Radical de la Cámara, que estaba compuesto por los señores Pedro Castelblanco, Santandreu y el señor Rosende.

Las renuncias estarían basadas en el hecho de que estando próxima la renovación de la Junta Central, los parlamentarios nombrados desearían dejar en libertad de acción a la directiva para elegir nueva Mesa que preside actualmente el senador don Florencio Durán.

Los senadores radicales se han reunido para ocuparse de la renuncia del señor Rosende, siendo contrarios a ella y será tratada en la reunión que la Junta tendrá la próxima semana.

Se cree que la renuncia del señor Rosende no provocará la del resto de la Mesa.

El Gobierno desea evitar complicaciones derivadas de la actual situación europea

Por esa razón decretó su neutralidad

SANTIAGO, 6.— La Cancillería entregó hoy a la prensa el texto de la respuesta oficial del Gobierno a la invitación que le hicieran algunos países americanos frente a la invasión de Finlandia por parte de Rusia.

La nota dice que S. E. el Presidente de la República en reiteradas declaraciones ha fijado su línea política internacional y que el Gobierno desea prestar atención preferente a las relaciones interamericanas y conservar los mejores vínculos de amistad con las demás naciones del orbe, evitando las complicaciones que puedan derivarse de la actual situación europea.

De acuerdo con estos propósitos, Chile decretó su neutralidad en el actual conflicto guerrero, y se ha abstenido de emitir opiniones sobre situaciones o actos de carácter político derivados de dichos conflictos. Agrega que esta política fué observada por los representantes chilenos en la reciente Conferencia de Panamá, donde quedó de manifiesto la voluntad de los países americanos de mantenerse alejados del conflicto europeo.

Agrega la respuesta que Chile lamenta la situación producida respecto a Finlandia, y que, no habiéndose hecho declaración alguna en los casos de las invasiones de Austria, Checoeslovaquia, Polonia, Albania y Etiopía, en el caso del ata qu eal país báltico debe abstenerse de emitir su opinión.

El Senado declara que el decreto del Comisariato sobre arriendos es ilegal

En la sesión de ayer se rindió caluroso homenaje a Finlandia y países mártires

ATAQUES A LA CAJA DE SEGURO OBRERO

Sesionó el Senado bajo la presidencia de don Miguel Cruchaga.

En su sesión matinal el senador señor Lira Infante hizo indicación paar retirar de la Tabla de Fácil Despacho el proyecto que reserva la trasmisión de noticias para las empresas nacionales. El mismo señor senador se refiere en seguida a las declaraciones formuladas por el Administrador de la Caja de Seguro Obrero sobre su comisión cumplida en Buenos Aires, y las comenta desfavorablemente.

Tercian en el debate los señores Rodríguez de la Sotta, Guzmán y Walker, quienes se refieren especialmente a la política seguida por la Caja de no hacer propietarios a los obreros, orientándola de acuerdo con el concepto socialista sobre el derecho de propiedad.

El señor Grove dice que el Partido Socialista no acepta el derecho de propiedad actual constituído sobre la base de un abuso y que constituye una explotación, y por eso pretenden crear un nuevo concepto mas justo.

El señor Martínez Montt habla para levantar algunos cargos que se han hecho últimamente a la Corporación de Reconstrucción y Auxilios de la zona devastada por el terremoto.

En la sesión vespertina el señor Morales se refiere a la situación creada a Finlandia con la invasión rusa, y comenta la respuesta dada por la Cancillería de Chile a la insinuación de las Cancillerías americanas. Esta actitud del Canciller chileno Protesta de que existan naciones que crean poder saciar sus apetitos a costa de los países débiles.

E lseñor Gumucio se adhiere a las observaciones del señor Morales y junto con rendir un homenaje a Finlandia lo hace extensivo a Polonia, Checoeslovaquia, Albania y Austria, pueblos mártires de la tiranía que actualmente impera en Europa.

Habla el señor Azócar y se refiere al decreto del Comisariato de Subsistencias que dispone la rebaja de los cánones de arrendamientos. Dice que la medida adoptada es insignificante ante la importancia del problema, que es pavoroso.

Se refiere en seguida al bloqueo de los vinos y dice que el Partido Socialista no acepta por principio, la destrucción de la producción, sea cual fuere. Cree, en consecuencia, que lo mejor es vender el excedente de uva o transformarla en jugo de uvas.

En seguida usa de la palabra el señor Morales diciendo que él jamás ha patrocinado regímenes dictatoriales.

Grove sostiene que el decreto sobre rebaja de los cánones de arrendamiento no va contra la constitución, pues ella establece que la propiedad es una función social.

El senador Walker le contesta que sí va contra la constitución, pues, no siendo su autor el Ejecutivo, debe declarar que no lo acepta y tomar las medidas necesarias para castigar al funcionario que lo dictó, tomándose atribuciones que no tiene.

Intervienen también en el debate los señores Rodríguez de la Sotta, Matías Silva y Martínez Montt.

Votado el proyecto de acuerdo se aprueba por 18 votos contra 8 y abstenciones y 3 pareos. El proyecto de acuerdo establece que el decreto del Comisariato es ilegal.

SERVICIO DIRECTO TELEFONICO ENTRE STGO. Y COPIAPO

Se inauguó ayer

SANTIAGO, 6.— A mediodía de hoy se inauguró el nuevo servicio telefónico entre Santiago y Copiapó, cuyo costo es de seis millones doscientos mil pesos.

En este acto inaugural el diputado radical por Atacama, don Isauro Torres, se puso en comunicación con el Intendente de esa provincia don Pedro Jiménez; con el alcalde de Copiapó, señor Letelieir, y con el presidente de la Asamblea Radical de esa ciudad, señor Martínez.

Enseguida hablaron los senadores Marmaduque Grove, Aquiles Concha y Rodolfo Michels.

No sesionó la Cámara de Diputados

FALTA DE NUMERO

SANTIAGO 6 — Fracasó la sesión que debía celebrar hoy la Cámara,d eDiputados, por falta de número.

Concurrieron 27 señores diputados, siendo el quorum para poder sesionar de 29.

Cayeron en multa de 50 pesos alrededor de 100 diputados inasistentes.

En los momentos que se declaraba la falta de número se encontraban en los pasillos alrededor de 10 diputados conservadores y liberales.

Chile congratula a Finlandia

EN SU ANIVERSARIO

SANTIAGO, 6.— El Ministro de Relaciones Exteriores, señor Abraham Ortega, envió hoy el siguiente cablegrama al Canciller de Finlandia: "Con oportunidad del aniversario nacional de vuestro país sírvase Vuestra Excelencia recibir mis mejores votos, y mis más atentos saludos.— **Abraham Ortega.**

SUBVENCION FISCAL PARA LA U. CATOLICA

SANTIAGO, 6. — El Ministro de Edúcación, don Rudecindo Ortega, firmó el decreto que ordena se le pague a la Universidad Católica la subvención que el Estado le concede semestralmente , y que asciende a la suma de doscientos cincuenta mil pesos.

Skiadores de Cautín piden fondos para construcción de dos refugios

En las faldas del Llaima y el Villarrica

TEMUCO, 5.—El presidente del Club Andino de Cautín se ha dirigido al Director del Departamento de Turismo representándole la conveniencia de otorgar fondos para completar la dotación de doso refugios para skiadores que existen en esta provincia. Al mismo tiempo le solicita fondos para concluír definitivamente los caminos que unen Pucón a Villarrica y Cherquenco con Laima.

Segú dice la nota del presidente del Club Andino, el costo de las terminaciones definitivas de ambos refugiados y caminos sería de $ 710.000. 00.

El refugio del Llaima tiene capacidad para 160 personas y el de Villarrica para 100. Disponiendo de fondos podría ser dotado de toda clase de comodidades, atrayendo en esta forma una fuerte corrieinte cual antes de la guerra se dirigía a los centros suropeos.

Así la situación convulsionada de Europa vendría a redundar en beneficio del incremento de nuestro comercio turístico.

Obreros de Magallanes aceptan arbitraje del Excmo. Sr. Aguirre

EN EL CARACTER DE INAPELABLE

SANTIAGO, 6 — Un representante de la Confederación de Trabajadores de Magallanes conferenció hoy telefónicamente con el Ministro de Fomento, señor Schnake, informándolo del desarrollo del movimiento huelguístico de los obreros de esa provincia, anunciándole que los trabajadores aceptan el arbitraje del Presidente de la República, con el carácter de inapelable, y que en el caso de que las compañías lo aceptaran estarían dispuestos a volver inmediatamente a sus faenas sin esperar el fallo.

Breves de Stgo.

—SE ENTREVISTO con el Presidente de la República don Agustín Edwards, quien pasó a invitarlo a la repartición de premios que se efectuará en la Fundación Santa María, en Valparaíso.

—EN UN ALLANAMIENTO efectuado por la policía en los alrededores de la ciudad en busca del ex teniente de Ejército señor Enrique Cox Chávez, que se encuentra implicado en el complot del 25 de agosto, se encontraron cinco cajones con tiros para fusil, con un total de 15.000 cápsulas.

La policía hace investigaciones para establecer si este hallazgo puede tener ramificaciones.

—SE POSTERGO el Consejo de Ministros que debía celebrarse mañana.

Se verificará el próximo lunes.

Fomento a la producción de fósforo

SE ESTUDIA UN PLAN

SANTIAGO, 6.— En una reunión habida entre el Ministro de Fomento, al gerente de la Compañía Chilena de Fósforos, el secretario de Comercio y otros funcionarios, se trató acerca del plan de fomento a la producción de fósforos.

Se acordó propender a la exportación permanente de este producto en diversos países americanos de la costa del Pacífico.

Media manzana de terreno

Vendo media manzana de terreno, situada con frente a Avenida Arturo Prat, Cruz y Prieto. Mide una cuadra de frente a la Avda. Prat, por media cuadra de frente a las calles Cruz y Prieto. Tiene servicio de carros eléctricos por Avenida Prat. Precio y más datos dará:

ORLANDO LORCA

CORREDOR DE COMERCIO

Caupolicán 158 — Teléfono 793 — Concepción

6.12.39

CORDERO LECHON

de primera clase

$ 4.60 y $ 5 kilo

Carnicería "Estación" Maipú 55. Carnicería "La Estrella", Maipú 1400, y Carnicería "La Economía", Ongolmo esquina Chacabuco.

Viña LINDEROS

"GAZITUA BRAUN"

El vino francés de Chile

EN JABAS DE 50 BOTELLAS

EN CAJONES DE 12 BOTELLAS

Y EN BARRILITOS DE 20, 30 Y 40 LITROS

PARA ENTREGA INMEDIATA

AGENTE:

CARLOS HAUSER

FONO 1457 — CASILLA 543

Chacabuco 142.

Se podrá traer de Alemania mercaderías pagadas antes del 27 de noviembre último

Instrucciones para el comercio

El Intendente de la Provincia recibió ayer el siguiente telegrama del Subsecretario de Comercio:

"Sírvase US. informar comerciantes esa provincia que para obtener autorización para retirar de Alemania mercaderías adquiridas y que hayan sido pagadas antes del 27 de Noviembre, es preciso que interesados, previa comprobación ante US. de que pago fué hecho antes dicho plazo, declaren naturaleza artículos, peso y valor, datos que junto con nombre firmas interesadas agradecerá a US. comunicarme telegráficamente. **Subsecretario de Comercio.**

Deudores hipotecarios de la Caja De EE. PP. piden a S. E. modifique la Ley 6334 sobre reconstrucción

TEXTO DE LAS REFORMAS Y FINANCIAMIENTO

El Comité de Deudores Hipotecarios de la Caja Nacional de Empleados Públicos y Periodistas ha elevado a la consideración de S. E. el Presidente de la República un memorial en que solicita la modificación de la Ley 6334, sobre Reconstrucción, en la siguiente forma:

1º) Quedan exentos del pago de impuesto de papel sellado, timbres y estampillas, todos los documentos que se acompañen a las solicitudes de préstamo de edificación, reconstrucción o reparación, los actos o contratos que se otorguen con motivo de la aplicación de la Ley 6334, como asimismo, las inscripciones correspondientes en el respectivo registro del Conservador de Bienes Raíces;

2º) Los créditos hipotecarios incluso la obligación personal correspondiente, que graven los inmuebles adquiridos por intermedio de las Cajas de Previsión, quedarán reducidos al treinta por ciento del valor de los saldos que dicha deudas tenían en el momento de producirse el terremoto de enero último; como asimismo los préstamos para reparaciones otorgados con anterioridad al 24 de enero último.

3º) El valor de las obligaciones a que se refiere el artículo anterior, reducidos en la forma allí establecida, devengarán un interés del 2 o|o anual y un 2 o|o de amortización, conservando el plazo pendiente de los respectivos contratos;

4º) Las Cajas de Previsión, cuando así lo solicite el imponente, traspasarán sus créditos a la Corporación de reconstrucción y auxilio una vez hecha la reducción indicada en el artículo 2º y el servicio de esta deuda se hará en la forma establecida por la Ley 6334 y Reglamento respectivo, consolidándose con la nueva obligación que puedan los expresados imponentes contraer con la corporación o que ya la hayan contraído.

5º) Las cajas de Previsión reducirán la tasa de interés de las deudas hipotecarias y personales vigentes a 2 o|o con una amortización de 2 o|o;

6º) Las Instituciones mencionadas condonarán los intereses de las obligaciones pendientes favorecidas por la moratoria que han acordado o que en el futuro acordaren como medio de auxilio a los damnificados por el terremoto de enero último;

7º) Los préstamos que la Corporación otorgue a los damnificados de conformidad con la Ley 6334, para edificación, reconstrucción o reparación de propiedades en la forma establecida por la Ley y Reglamento respectivo, se podrán conceder hasta por una cantidad equivalente al cuádruple (o triple) del avalúo Fiscal que tenía la respectiva propiedad a la fecha de la catástrofe;

8º) Las personas que hayan obtenido préstamos de la Corporación a la fecha de la vigencia de la presente ley o cuyas solicitudes se encuentren en tramitación, podrán solicitar ampliación de dicho préstamo hasta el máximum indicado en el artículo anterior para financiar en forma satisfactoria los presupuestos y realizar el desarrollo de los planos presentados a la Corporación a fin de evitar que los favorecidos contraigan obligaciones más onerosas que las que otorga la Corporación;

9º) Como medio de indemnizar a las Cajas de Previsión, el Estado pagará, sólo hasta la concurrencia de las pérdidas las que éstas sufran con motivo de la aplicación de la presente Ley.

EL MAYOR GASTO SE FINANCIARA EN LA SIGUIENTE FORMA:

a) con la diferencia que anualmente resulta del ítem que figura en la actual Ley de Presupuestos para el pago de pensiones, montepíos y jubilaciones con relación a lo que realmente debe pagar el Fisco en años venideros, conservando así el ítem actual.

b) Con el 2.5 o|o de las entradas de las Cajas de Previsión, con excepción de las de la Caja de EE. PP. y P.

c) Con el aprovechamiento de los vinos bloqueados de conformidad con la ley de alcoholes, en actual vigencia, en la forma que lo determine S. E. el Presidente de la República. — José Miguel Franco. Presidente del Comité.— Celereina Aguilera de Yori, Secretario.— Edilio Romero, Secretario.

JUZGADO DE POLICIA LOCAL

Movimiento habido en este Juzgado de Policía Local, durante el mes de noviembre:

Causas ingresadas	610
Falladas	
Condenatorias	385
Absolutorias	110
Remitidas al Juzgado del Crimen	10
A la Alcaldía	7
Sin resultado	82
Pendientes	16
TOTAL	610
Valor de las multas aplicadas	$ 4476
Valor de las multas percibidas	$ 4.153.50

ACTIVIDADES DE LOS BOYS - SCOUTS

Se nos pide citar al DirectorioProvincial de los Boy-Scouts a reunión para esta tarde, a las 19 horas, en la Municipalidad.

VENDO

FUNDO "LA COLCHA"

Situado en Departamento de Arauco, a tres kilómetros de Estación Collico, por buen camino. Mide: 3.115 hectáreas, de terrenos totalmente planos, de las cuales m|m., 500 hectáreas son de vegas, suelos apropiados para trigo, avena, chacarería y crianza de animales vacuno y ovejunos. Tiene abundante agua. Buena casa habitación, posesiones para inquilinos, galpón de 20 por 75 metros, bodega, etc. Precio $ 600.000. Mayores datos dará:

ORLANDO LORCA

CORREDOR DE COMERCIO

Caupolicán 158 — Teléfono 793 — Concepción

MADERAS

Listones para piso, forro y cielo en Raulí, Laurel y Olivillo, por carros y detalle. Roble Pellín a $ 4.30 la pulgada puesto carros en otras maderas, precios sin competencia. Somos productores.

Barraca VILLA-RICA

San Martín Nº 28 — Teléfono 849.

CONCEPCION

Continúa el estudio de diversas expropiaciones en nuestra ciudad

SOLICITUDES DE RECONSTRUCCION APROBO EL CONSEJO PROVINCIAL

El Consejo Provincial de la Corporación de Reconstrucción y Auxilio en su última reunión abordó interesantes puntos relacionados con las materias que le son propias.

Continuó el estudio de las expropiaciones en la comuna de Yumbel, y en la nuestra lo relacionado con los locales en que se ubicará a la 4ª y 5ª Comisarías, como también el Cuartel General de Carabineros.

También se tomó conocimiento de los avances de expropiación que se han iniciado para la apertura de la diagonal que unirá a la Ciudad Universitaria con la Fuzuela de los Tribunales.

Por último, la avaluación de los terrenos en que se ubicará el Mercado Modelo, quedará terminada esta semana.

Fueron aprobadas otras solicitudes de reconstrucción cuya nómina daremos en una de nuestras próximas ediciones.

Se abrieron las propuestas para construcción del camino a Bulnes

TRES PROPONENTES PARA HACER EL PRIMER TRAMO

El día Lunes último a las 3 de la tarde, se procedió a la apertura de las propuestas públicas para la construcción del primer tramo del camino entre Concepción y Bulnes, que forman parte del vasto plan caminero por desarrollarse.

Se presentaron 4 oponentes, de los cuales la firma Gandulfo y Cía. retiró voluntariamente su oferta por no estar dentro de los requisitos de la ley. Los demás proponentes Fueron Barriga y Pulido, por la suma alzada de $ 2.300.000; Guzmán y Vial, por la suma de $ 2.305.000; y la Anglo Chilean Asphalt Co. por $ 2.060.777.93.

El personal de Correos y Telégrafos

Personal del servicio de Correos y Telégrafos de Concepción, que con sus familias participó el domingo pasado en las fiestas en celebración del Día Postal, fiestas similares hubo ese día en todo el país.

BENEFICIOS DE LA CAJA HIPOTECARIA DEBEN LLEGAR A TODOS LOS SECTORES

Más de 8 millones en préstamos en Concepción

HABLA A "LA PATRIA" DON ROMULO AGUILERA

Hemos conversado con el agente en Concepción de la Caja de Crédito Hipotecario señor Romulo Aguilera sobre los beneficios que esta institución reporta a la colectividad.

Dentro de mi presidencia de la Caja de Crédito Hipotecario, nos dice el señor Aguilera, no permitiré que esta institución de crédito, que goza del mayor prestigio en la República y la que por su Ley está en condiciones de servir de propulsora del progreso comercial e industrial de la Nación, esté siendo mirada por el pueblo como inaccesible para él y que siga siendo estimada como institución creada para servir a los aristócratas y santiaguinos.

Yo quiero que sus beneficios alcancen a todos los sectores sociales de la República y a todas sus latitudes.

Sustentando este propósito, el presidente de esta institución **don Juan Antonio Ríos** fué que dió orden a la creación de sucursales de la Caja de Crédito Hipotecario, a fin de esparcir sus beneficios a todo Chile, de norte a sur del territorio nacional. Se creó, desde luego, la Agencia de Valparaíso; en esos días se produce el terremoto del 24 de enero y comprendiendo que la Caja tendría que ser la reconstructora de la zona devastada, siendo la indicada ya que a su cargo estuvieron las reconstrucciones de La Serena, Copiapó, Talca y Castro, se apresuró a crear la Agencia de Concepción, la de Chillán en seguida y sucesivamente, Talca, Cauquenes, Los Angeles y Temuco.

Efectivamente tenía toda la razón el presidente actual de esta institución tan respetable; pues se experimenta visiblemente el fruto de su iniciativa, ya

que el pueblo acude con confianza a la Agencia de la Caja, viéndose operaciones de $ 5.000, como de $ 1.000.000, lo que significa que afluyé a ella tanto el rico como el pobre y siendo atendidos con igual deferencia y prontitud por indicación expresa de su presidente, aumentando considerablemente el caudal de operaciones de la Caja a tal extremo que Concepción lleva hasta hoy más de ocho millones de pesos en préstamos concedidos. El éxito está, por lo tanto, asegurado.

La Caja de Crédito Hipotecario, en cumplimiento del mandato que le otorga la Ley N.o 6334 de Reconstrucción de la zona devastada por el terremoto, se encuentra hoy en plena actividad de su cometido. Es la encargada de tramitar los préstamos hipotecarios ante la Corporación de Reconstrucción y Auxilio, organismo creado por esta Ley, siendo su mandataria; recibe el dinero, entregándolo a los interesados a medida que avanza la construcción de sus edificios; cuida de la debida inversión del préstamo, cumpliendo los preceptos de la Ley, asume la responsabilidad de la construcción que quede en condiciones de asegurar la vida de sus moradores; cuida que la garantía del préstamo sea perfecta legalmente y cobrará en seguida la deuda durante los 31 años de su duración para entregarlo a la Caja de Amortización del Estado.

Está recibiendo los expedientes de préstamos informados debidamente por el Consejo Provincial ,los que hasta hoy alcanzan a 126. Se han enviado a Santiago a la Caja de Crédito Hipotecario, 69 expedientes, de los cuales la Corporación ha concedido 49 préstamos y se han empezado 11 obras hasta hoy.

De estos préstamos de reconstrucción esta Agencia lleva entregado por motivo de Estados de Pagos de las once obras empezadas la suma de $ 182.482.60, manteniendo sobre las obras la fiscalización más rigurosa a fin de que los dineros sean invertidos debidamente.

Los interesados en un principio se han mostrado rehacios en presentar sus solicitudes de préstamos, oyendo comentarios que carecen en absoluto de verdad, comentarios en el sentido de considerar que son muchos los requisitos exigidos, que no se dispone del dinero necesario y muchos otros conceptos mal intencionados; pero, ahora me complazco en manifestarlo, que ya están convencidos de lo contrario los damnificados y se apresuran a presentar sus peticiones con lo que pronto veremos la reconstrucción en plena actividad.

La Agencia de Concepción tiene a su cargo la reconstrucción en su distrito que comprende: la Provincia de Concepción, Arauco y Malleco, dándole cabida a todos los damnificados que dentro de estas provincias existán, tanto en los predios rurales como urbanos.

TRABAJO PARA LOS CONSCRIPTOS PIDE JEFE DEL CANTON

Llamado al comercio

Estando próximo el licenciamiento de los ciudadanos que en el presente año cumplieron con su deber militar, el Servicio de Reclutamiento de esta ciudad está empeñado en obtener, para aquelloso conscriptos que s hayan distinguido por su espíritu de trabajo, disciplina y conducta, su colocación en los establecimientos industriales, o faenas agrícolas de la región.

Para el logro de esta finalidad el Oficial Jefe del Cantón hace un patriótico llamado a los señores empleadores que se interesen por este personal seleccionado, rogándoles dar aviso a la oficina, Rengo 594, edificio de la III. División, de los que necesiten.

Se hace presente que este servicio de carácter social que se trata de implantar, no tiene otra finalidad que la de estimular al buen ciudadano que ha sabido cumplir con honradez, cariño y patriotismo su deber militar y beneficiar al mismo tiempo a la industria y al comercio proporcionandole, sin gasto alguno, gente trabajadora y disciplinada.

FUE SUSPENDIDO EL CONCURSO NACIONAL DE TIRO AL BLANCO

La Jefatura de la III Región de Reclutamiento y Tiro Nacional, por intermedio de este Diario, pone en conocimiento de los Reservistas de la Provincia, que se **suspendido el certámen**, que se iba a efectuar mañana, en vista que la Superioridad, desea darle al "día del Reservista" que se celebrará en fecha próxima, el mayor brillo dejando entonces este concurso para realizarlo en esa fecha.

porqueYDáj-R..

POSTERGACION DEL SERVICIO MILITAR

En abril del próximo año deberán reconocer cuartel los ciudadanos nacidos en el año 1920 y los postergados o aplazados en la Convocatoria del presente año.

Aquellos que por obligaciones de familia, estudios, etc., como asimismo los imposibilitados físicamente para hacerlo, tengan interés en pedir su postergación o exclusión definitiva del Servicio Militar, se les informa que deben elevar la correspondiente solicitud en el presente mes de diciembre.

Los formularios y mayores antecedentes pueden obtenerlos en la oficina del Cantón N.o 45 de Reclutamiento, Rengo 594, diariamente de 9 a 12 y de 15 a 18 horas.

SOBRE AVICULTURA DISERTARA HOY EL PROFESOR SIERRA

CON ochenta asistentes se verificaron la segunda y tercera charla del avicultor Sr. Sierra en el Departamento Agrícola de la Nniversidad de Concepción. Se refirió especialmente a todo lo relacionado con el gallinero, sus condiciones, alimentación, etc.

Hoy, a las 18.45 horas y en el mismo local, O'Higgins 850, se verificará la cuarta conferencia.

Mañana, a las 9 de la mañana, los asistentes al curso irán en autobús a visitar un criadero de aves en el camino a Bulnes ,con el objeto de completar en la práctica las enseñanzas impartidas durante el desarrollo de las conferencias. Las góndolas partirán a las nueve en punto desde Barros Arana 971 (Departamento Agrícola de la Universidad).

Encuentra ambiente en Santiago el traslado a esta ciudad de la sede de Corporación de Reconstrucción

Resultados de la jira del Dr. Abasolo

Ayer regresó de Santiago la representación del Comité Regional de Reconstrucción y Auxilio, de Concepción, presidida por el doctor Jorge Abásolo y por el Secretario del Comité don Antolín Palma.

Esta comisión, en compañía de delegados de Chillán, realizó en la capital una interesante labor para intensificar la obra que el Gobierno efectúa en favor de la reconstrucción de la zona afectada por el terremoto.

El cambio a esta ciudad de la sede de la Corporación de Reconstrucción y Auxilio, modificaciones de los planos reguladores de las ciudades, y otros puntos del programa de este Comité, fueron agitados ante los poderes públicos, parlamentarios y prensa santiaguina, encontrando en todas partes la mejor acogida.

El Comité Regional acordó anoche un voto de aplauso a los señores Abásolo y Palma por su labor y realizar hoy, a las 21.30 horas una nueva reunión

En Concepción se realiza activa campaña contra el alcoholismo

Una entrevista con D. Manuel Benítez

En múltiples oportunidades el actual Presidente de la República ha manifestado desde la tribuna y en la prensa, su noble y patriótico afán de alejar a nuestros hombres de trabajo de la atracción fatal de la cantina.

El mandatario que ha dicho que "gobernar es educar", ha querido completar su pensamiento haciendo comprender que es indispensable liberar a la raza de la tara que significa este vicio, no escatimando para ello los sacrificios que deban imponerse los que se sientan con el espíritu predispuesto para iniciarse en esta empresa que, por su importancia y por su trascendencia nacional, adquirirá las proyecciones de un verdadero apostolado.

CAMPAÑA ANTIALCOHOLICA EN CONCEPCION

Esos apóstoles, modernos cruzados de una causa que persigue el mejoramiento físico de la raza, están actuando en Concepción desde hace varios meses. Su acción, hasta el momento, no había casi obtenido publicidad, y es que ella había venido, principalmente en sus comienzos, desarrollándose en medio de la indiferencia del público.

En cambio contaron con el apoyo de algunas autoridades, entre las que cabe destacar la iniciativa del regidor señor Luis Gaete, que trabajó hasta conseguir la habilitación de un campo deportivo en la Población Prieto Cruz, considerando la escasez que se advierte en la localidad de sitios adecuados donde pueda ir nuestra juventud a proporcionarse un sano esparcimiento.

COOPERACION DE INSTITUCIONES

También la Municipalidad ha contribuido económicamente en esta campaña y es así como recientemente ha hecho donación de la suma de quinientos pesos a objeto de que sean invertidos en premios, que serán repartidos en días más entre los triunfadores en un Campeonato Regional Deportivo que ha organizado el Comité Contra el Alcoholismo, que se verificará en esta ciudad el 10 de los corrientes, y sobre el cual damos más detalles en esta misma información.

Otras adhesiones importantes recibidas por el Comité son la del Rotary Club local, la del Movimiento Pro Emancipación de las Mujeres de Chile (MEMCH) y de un número superior a 25 clubes de fábricas y barrios, además de las adhesiones individuales que se están recibiendo cotidianamente, de tal manera que este movimiento, que al principio se inició bajo el signo de un absoluto indiferentismo, se encuentra ahora en un período de intensa actividad.

AMBIENTE ENTRE LOS OBREROS

Hemos conversado con el presidente del Comité, señor José Manuel Benítez, y luego de haberle ofrecido ampliamente las columnas de este diario para cooperar entusiastamente en la tarea en que con sus colaboradores se encuentran empeñados, recibimos sus declaraciones.

Empieza el señor Benítez diciéndonos que esta campaña data desde el mes de Agosto de este año y que ella no persigue otra finalidad que la de combatir tenazmente al alcoholismo, sin hacer cuestión con determinados colores políticos o sectarios.

El señor Benítez explica cómo se ha ido creando el ambiente necesario a la campaña, por medio de charlas en algunos teatros locales, y diversos sindicatos, las que tuvieron gran aceptación de parte de nuestro elemento trabajador.

En el transcurso de la jornada encontraron los miembros del Comité una gran aliada en la persona de la delegada americana, miss Fearsworts, que estuvo de paso en Concepción en octubre pasado. Esta delegada, que tiene una gran experiencia en la lucha antialcohólica, no sólo se concretó a dar amenas y educativas charlas sobre el tema en los sindicatos y partidos políticos de base obrera, el Liceo de Hombres, Universidad, etc., sino que alumbró con sus conocimientos el camino de los miembros del Comité, facilitando su tarea futura.

CAMPEONATO DEPORTIVO

Mañana daremos amplios detalles del gran Campeonato Deportivo Regional que ha organizado el Comité Contra el Alcoholismo, campeonato que con la concurrencia de destacados atletas de la provincia se verificará en el Estadio de Puchacay el domingo 10.

Diversas casas comerciales de Concepción han donado valiosos premios para los triunfadores en las diversas pruebas.

CONCURSO

Llámase a concurso para proveer un cargo de Oficial Dactilografista en la oficina de la Secretaría General de la Universidad

Las interesadas deberán presentarse a examen a esta oficina el lunes 11 de los corrientes a las 10 horas.

EL SECRETARIO GENERAL

Fábrica de Productos Químicos

"KERMA"

MACKER, CONTADOR & CIA.

Santiago - Valparaíso - Concepción

OFRECEN:

JABON EN PASTA "KERMA" (a base de glicerina), para uso útiles de cocina, baños, baldosas, y pisos. No raya ni daña las manos.

"KERMA—SPRIT" (Líquido), limpia, desinfecta y desengrasa instantáneamente, sin jabón en agua fría o caliente.

JABON EN POLVOS: Para lavar ropa y tejidos de lana.

UNICO DISTRIBUIDOR:

Al por mayor zona Talca a Puerto Montt:

OSCAR R. OESTERHELD

Concepción - Rengo 467 - Fono 776 - Casilla 569

DIRIGENTES Y PERSONAL DE ESTE DIARIO CELEBRARON COMIENZO DE su NUEVA ETAPA

DISCURSO DEL PRESIDENTE DE LA SOCIEDAD PERIODISTICA DEL SUR DON ENRIQUE WERKMEISTER

La aparición del primer ejemplar de este diario, editado en esta segunda etapa del Sur, dió lugar a una fiesta intima en que participaron los altos dirigentes de la Empresa, los miembros del Consejo Local y todo el personal de LA PATRIA.

En el hall de esta casa se sirvió un vermouth, al que asistieron el Presidente de la Sociedad Periodística del Sur, don Enrique Werkmeister, los Consejeros señores Adolfo Oettinger y Rodolfo Pobleete Navarro; los miembros del Consejo Local, señores: Esteban Iturra Pacheco, Presidente, Dr. Cristóbal Martin, Gervasio Alarcón, Luis Spano, Gregorio Díaz, Raúl Siebel, Francisco Soler y Blas Bellolio; el Gerente General de la Empresa don Victoriano Mora; el Director de LA PATRIA don Ramiro Troncoso, y todo el personal de Redacción, Administración y Talleres.

HABLA DON ENRIQUE WERKMEISTER

El Presidente de la Sociedad Periodística del Sur, don Enrique Werkmeister, pronunció el siguiente discurso:

"Señor Presidente del Consejo Local de LA PATRIA, señores Consejeros, personal de LA PATRIA:

Inmensa es la satisfacción y el orgullo que experimenta la Sociedad Periodística del Sur, al dirgirse a Uds. en los momentos que celebramos la aparición del primer ejemplar de este diario, en el comienzo de su segunda etapa de vida.

Nuestra Sociedad se inspira únicamente en los postulados del servicio y de la ética periodística, en trabajar incondicionalmente por el engrandecimiento de nuestra Patria, la armonía y justicia social, la cooperación y concordia entre el capital y el trabajo y el culto de aquellas virtudes superiores que llevan al triunfo a los pueblos.

Al editar LA PATRIA de Concepción, nuestra Sociedad no ha querido otra cosa que continuar esos postulados y dotar al país y a esta progresista y noble zona, de un órgano más de prensa que oriente a la opinión pública, la sirva, tenaz, leal y honradamente, y contribuya al progreso general.

Queremos enaltecer el periodismo apreciando en toda su magnitud la gigantesca responsabilidad que pesa sobre la prensa en estos años decisivos para Chile.

Sin odiosidades, sin dobleses, respetando la opinión de cada cual, pero procurando que todas ellas no tengan más que un derrotero, el engrandecimiento de Chile.

Estamos profundamente satisfechos de la cooperación gentil, entusiasta y de alta envergadura encontrada en Concepción para servir estos postulados, como también estamos igualmente convencidos que este diario seguirá una trayectoria brillante, se ganará la estimaciós y gratitud pública y en todo momento sabrá hacer noble y levantado periodismo'

Nuestra Sociedad espera de Uds. Dirección, Redacción, Administración y Talleres de LA PATRIA, la mayor cooperación, esfuerzo y reciprocidad. Nos interesa el esfuerzo de nuestro factor hombre, su capacidad, aspiraciones y sacrificios y ellas serán siempre compensadas en proporción al mérito, la lealtad y por estimación mutua del hombre por el hombre.

LA PATRIA inicia su segunda etapa de servicios y habremos de llevarla hacia el triunfo, aunados todos los corazones y las voluntades y lo que ella sirva y los éxitos que ella obtenga serán nuestras mejores satisfacciones.

Y el medio de levantar un diario es el amor a la verdad, la imparcialidad, la información siempre oportuna y atinada, el buscar la concordia, el construirse una tradición de rectitud invariable, de serena visión de las cosas.

El periodismo no sólo informa y estimula el progreso. El periodismo guía y forma la opinión pública. De ahí que él debe ser antes que nada, digno de guiar, de educar, espejo de sí mismo, manantial purísimo donde una colectividad se vea representada y garantida.

Nuestra Sociedad está convencida que sabréis apreciar vuestra responsabilidad y mucho espera de vuestro esfuerzo y cumplimiento del deber. Ella sabrá retribuir y estimular como lo ha hecho en todos sus diarios y es su condición invariable.

Y a Ud. señor Presidente y Consejeros, que desde estos momentos asumís la orientación y fiscalización de este diario, sólo pueda daros los agradecimientos más sinceros. Os agradezco vuestra desinteresada ayuda, vuestro altruismo y afán de servicio, que es para nosotros una garantía, un orgullo y una satisfacción.

Sabemos que en vuestras manos, bajo vuestro inspirado e inteligente patrocinio, este diario librará sus mejores campañas y alcanzará sus más brillantes éxitos. Os lo confiamos con cariño y seguridad, pues, como sois dignos representantes del esfuerzo, capacidad y virtudes de esta zona, así sabréis orientarlo, estimularlo y engrandecerlo.

Que el lema de este diario sea trabajo, progreso, virtud y cultura, en una sola frase, que el simbolismo que indica su nombre no lo abandone nunca y sea su atalaya, su inspiración y su razón de vida.

Formulemos desde los más profundo de nuestras almas votos por el éxito de esta empresa, por el prestigio, calidad y éxitos que alcance nuestro diario y acompañadme a brindar por la grandeza y eternidad de los gloriosos destinos de Chile.

Salud.

DON ESTEBAN ITURRA

El Presidente del Consejo Local, don Esteban Iturra, expresó en seguida al señor Werkmeister los agradecimientos del Consejo que preside y del personal de este diario por sus bellos conceptos. Manifestó que la Sociedad Periodística del Sur había sido recibida con beneplácito en esta ciudad, porque significaba el aporte valioso al progreso de la región de una empresa que desea servir a la colectividad con un órgano de prensa abierto a las más altas finalidades patrióticas.

Terminó el señor Iturra exhortando al personal a colaborar a la Empresa con lealtad y con eficiencia, en la seguridad de que se sabrá estimular el mérito y el esfuerzo.

Finalmente el Director de "La Patria", don Ramiro Troncoso, a nombre del personal de este diario, dijo que los conceptos del señor Werkmeister eran profundamente gratos para los que trabajan en esta casa, porque sintetizan cuanto de elevado hay en el periodismo. Terminó ofreciendo a la Empresa la adhesión, lealtad y espíritu de trabajo del personal, que se esforzará por hacer un diario a la altura de los restantes de la misma organización y, si es posible, superarlos.

Todos los oradores fueron cariñosamente aplaudidos finalizando la reunión en un ambiente de grata cordialidad.

El Departamento Agrícola de la Universidad cumple una labor de gran importancia para la región

Declaraciones de su jefe Sr. Wolnitzky

Hemos visitado al Director del Departamento Agrícola de nuestro Instituto Universitario, Ingeniero Agrónomo señor Alfredo Wolnitzky, para solicitarle algunos detalles sobre las actividades de la repartición.

A disposición de los agricultores.

Nuestro Departamento, comenzó diciéndonos, tuvo que sufrir también las consecuencias del terremoto. Estábamos instalados en el local de la ex-Escuela de Farmacia que, como Uds. saben, sufrió perjuicios de consideración; todo su tercer piso se vino al suelo y hubo que hacer reparaciones considerables, lo que nos obligó a asilarnos por más de diez meses en el barrio universitario.

A pesar de las dificultades originadas por estos traslados, estrechéz de locales, etc continuamos nuestra labor de acuerdo con el plan proyectado. Hemos mantenido contacto con estaciones experimentales y entidades similares del extranjero; estamos recibiendo revistas agrícolas nacionales y de Argentina, Estados Unidos, Inglaterra, Alemania, Francia, Perú, Bolivia, Costa Rica, Guatemala, Cuba, que nos mantienen informados sobre los progresos agropecuarios de esos países y que están a disposición de los agricultores de nuestra región junto con los libros de nuestra biblioteca.

Ensayos experimentales

¿Están haciendo Uds. alguna experimentación? preguntamos.

Si, nos contesta. Estamos haciendo algunos ensayos con plantas forrajeras e industriales y su adaptabilidad para los suelos y clima de nuestra región. Naturalmente son éstas experiencias de largo aliento y sólo cabe referirse a ellas cuando se haya observado algún resultado. Excúseme pues si no les doy mayores detalles.

Cursos de capacitación.

¿Qué nos puede decir, respecto a los cursos que ha auspiciado su Departamento?

Han constituído un franco éxito. El Consejo del Departamento Agrícola está penetrado, como el que más, de la importancia que la educación agrícola tiene sobre el factor "Hombre", para la agricultura. Por esto, en la imposibilidad de abordar por ahora la educación de la juventud que vive en los campos, y a quién se habrá de confiar más adelante el progreso de la producción agropecuaria, ha ofrecido a los agricultores de la región estos cursos cortos de divulgación y capacitación para quienes quieran perfeccionarse en alguna de las numerosas ramas de la agricultura, terminó diciéndonos el señor Wolnitzky.

POLICIA

15 DETENIDOS POR DELITOS DIVERSOS

Todas las noticias policiales de las últimas 24 horas se refieren a actividades desplegadas por la 4.a Comisaría, que tiene a su cargo un sector de tanto movimiento como es el del barrio Estación y adyacentes.

DETENIDOS POR AGRESION

En Prat esq. de Rosas fueron detenidos José Sánchez Florindo Escobar, el primero de gafán y el segundo carpintero. Esta detención se efectuó a pedido del señor Naftalí Henríquez, quien declaró haber sido asaltado por Sánchez y Escobar a las 5 horas en el sitio antes indicado. A consecuencia de ello el señor Henríquez resultó con lesiones de mediana gravedad en la región lumbar y el muslo izquierdo. Fué atendido por la Asistencia Pública. Los agresores pasaron a disposición del 1er Juzgado.

La cuarta Comisaría, además ha hecho las siguientes diligencias:

Detenidos por ebriedad, 4.
Detenidos por lesiones, 2.
Infracción de Alcoholes, 3.
Dando cuenta de hurto, 3.
Dando cuenta por estafa, 1

Estos denuncios han sido pasados al primer Juzgado.

Vida Religiosa y Acción Católica

ARQUIDIOCESIS DE CONCEPCION RENDIRA MAÑANA HOMENAJE A MARIA INMACULADA

A LAS 17.30 Hs. SERA LA TRADICIONAL ROMERIA

Monseñor Silva Santiago oficiará misa Pontifical

El próximo Viernes 8 de Diciembre se llevará a efecto en nuestra ciudad la celebración de la fiesta de la Inmaculada Concepción de María Santísima. Este año, esta festividad revistirá caracteres de especial solemnidad porque el nuevo Arzobispado de Concepción desearío Conciliar, el Excmo. señor solemne homenaje de gratitud, de amor y de veneración.

En primer lugar, a las 10.30 horas en la Iglesia del Seminario Conciliar, el Excmo. señor Arzobispo Dr. Dn. Alfredo Silva Santiago celebrará una solemne Misa Pontifical. Le servirán de Diáconos asistentes los canónigos Pbdo. Dn. Luis Rock y Pbdo. Dn. Arturo Mery B. Rector del Seminario. De diácono y subdiácono respectivamente el Pbro Dn. Oscar Ríos, Ministro del Seminario y el Sr. Roberto O'Ryan. El nuevo Deán de la Iglesia Catedral y Vicario General del Arzobispado Pbdo. Dn. Juan Figari Stagno hará de Presbítero Asistente y ocupará la cátedra sagrada. El canto de la Misa estará a cargo del coro del seminario, quien ejecutará la Segunda Misa Pontifical de Perosi, dirigida por el Pbro. Dn. Manuel Frávega.

Por la tarde a las 17.30 horas, como lo anunciamos en nuestra edición de ayer se verificará la tradicional Romería a la Imagen de la Santísima Virgen que se venera en el cerro del Seminario. Este año esta romería revestirá caracteres de especial solemnidad: será trasmitida y dirigida desde el micrófono de la Radio estación Philips. En los campos de juegos del Seminario donde de reunirán los fieles asistentes, después de haber rendido su homenaje a María, habrá intalado un servicio de alto-parlantes para que llegue a todos la palabra divina dirigida a los católicos de Concepción, por el Pbro. Dn. Manuel Mardones.

El Maestro de Ceremonias del Arzobispado, Pbro. Dn Manuel J. Acuña G. nos encarga advertir que los cantos, rezo del Santo Rosario serán dirigidos por el encargado del micrófono, a quien se deberá en todo momento prestar pronta obediencia y por lo mismo se pide a todos los concurrentes no interrumpir la acción del speaker con cantos o plegarias de grupos particulares, sino que toda la masa de fieles, como un solo corazón y una sola alma siga la dirección de aquellos en quienes está colocada la responsabilidad de la romería.

Además tenemos encargo de pedir a todas las personas que tengan receptores de radio y cuyo domicilio esté ubicado en Barros Arana entre Caupolicán y Lientur, Coloquen desde las 17.30 horas en adelante sus receptores sintonizados en la estación C.C. 141 y frente a una ventana o balcón elevado en lo posible sobre la fila de fieles de la romería. De esto dependerá en gran parte el éxito de la Romería, ya que fué imposible conseguir suficientes altoparlantes.

Se nos pide invitar a todos los católicos de Concepción y pueblos vecinos unirse a esta solemne festividad con su asistencia y cooperación.

LAS EXPROPIACIONES PARA EL ENSANCHE DE CALLES LAS HARA LA MUNICIPALIDAD

Se otorgará facilidades a los propietarios para que puedan manifestar sus condiciones

$ 3.000 PARA PASCUA DE LOS NIÑOS POBRES

Ayer se reunió extraordinariamente la Municipalidad, presidida por el Alcalde Don Abraham Romero, con asistencia de los señores regidores José Arteaga, Julio Rojas, Luis Luco, Alfonso Urrejola, José Bernales, José Gaete, Oscar Emahrt y Oscar Gacitúa, el secretario subrogante señor Víctor Bahamondes y los señores Julio Ramos S. M. y Ramón del Castillo.

Se leyó el acta de la sesión anterior y después de algunas modificaciones fué aprobada.

CONDUCTA SOBRE EL CONCURSO DEL CABALLO CHILENO.

Se siguió un largo debate y se presentaron varias indicaciones sobre la repartición del producido de este número de las fiestas patrias y al final se aprobó la presentada por el regidor señor Julio Rojas que consiste en dar el 50 % a la asociación atlética, $ 500 para la Liga Infantil y el Resto para la pascua de los niños pobres.

El señor Gaete hace indicación para dar los premios a las personas que salieron favorecidos. El señor Arteaga manifiesta que el jurado que actuó en aquella oportunidad debe enviar su fallo a la corporación. y después de ello se podría hacer entrega de los respectivos premios.

SOBRE EXPROPIACIONES

El Alcalde da cuenta de haber recibido un oficio del Consejo de la Corporación de Reconstrucción y Auxilio, en el cual se manifiesta que se ha acordado que únicamente la Municipalidad tendrá a su cargo las expropiaciones para ensanche de calles y paseos públicos.

El señor del Castillo dice que ha mandado a confeccionar unos formularios para que los propietarios puedan manifestar sus condiciones, y agrega que hay conveniencia de hacer un programa de expropiaciones y que está formando un índice para este objeto.

AYUDA PARA LA PASCUA DE LOS NIÑOS POBRES.

A indicación del señor Luco se acuerda designar la cantidad de $ 3.000 para la Pascua de los niños pobres que patrocina la esposa de S. E. el Presidente de la República doña Juana A. de Aguirre.

SOLICITUD DE DOÑA ROSARIO MONJE

Se leyó una solicitud de doña Rosario Monje, en la que dice que con motivo del fallecimiento de su esposo, obrero municipal, ha quedado en la indigencia y con numerosa carga de familia. Se aprobó una indicación del señor Alcalde de darle seis meses del sueldo, o sea $ 1.800.

ESTACION DE CARGA DE LOS FF. CC. DEL ESTADO

El Alcalde da cuenta que una comisión de vecinos le insinuó que la estación de carga de los FF. CC. del Estado se instalara desde Tucapel hacia el cerro de la Pólvora, pues si se hiciera como está proyectado, desde calle Rengo, cegaría casi todo el barrio norte de la población.

Se acordó enviar una nota al Consejo de Reconstrucción y otra al Director General de Ferrocarriles en este sentido.

MODIFICACION DEL PRESUPUESTO EN VIGENCIA

Fué aprobada la modificación

Fué aprobada la modificación propuesta.

El señor Gaete, antes de levantarse la sesión, hace observaciones respecto a la forma como se cumple el contrato existente sobre publicación oficial de la Municipalidad.

Se levantó la sesión a las 18.10 horas.

La Corbeta Baquedano tiene una historia brillante al servicio de nuestra Armada

Durante 37 años la oficialidad de la marina de Chile recorrió a su bordo todos los mares

Hoy, al ancla en Valparaíso, servirá para la Instrucción de la Marina Mercante Nacional

Hace pocos días, oficiales en retiro de la Armada realizaron a bordo de la legendaria Corbeta Baquedano, en Valparaíso, una ceremonia impresionante por su significado.

Esos ex Oficiales de nuestra Marina de Guerra realizaron en esa ocasión un "bogatún", que llamaron del recuerdo, porque rememoraron entonces los viajes que en la Baquedano realizaron durante 37 años a través de todos los mares del globo.

UN BRILLANTE HISTORIAL

Fué en 1899, cuando la gloriosa Corbeta realizó su primer viaje.

La siguiente fué la dotación de oficiales de la "Baquedano" cuando salió de Inglaterra en su primer crucero, comandante, capitán de fragata señor Ricardo Beaugener, segundo comandante, capitán de corbeta señor Carlos Larraín Bulnes; tenientes primeros, señores Jorge Mery, Guillermo Soffia; tenientes segundos, señores Alfredo Morgan, Carlos Guzmán, Humberto Vallejos; ingeniero mayor de 2.a clase, señor Eduardo Knockaert; contador mayor de 2.a clase, señor Segundo Vidaurre; cirujano mayor de 2.a clase, señor Moisés Gacitúa; ingeniero 2.o, señor Diógenes Córdova, guardiamarinas de 1ª clase, Srs. Carlos Sierralta, Clemente Alfonso, Alberto Chandler, Alfonso Hamegu, Constantino Larenas, Samuel Yávar; guardiamarinas de segunda clase, señores Bernardo Riquelme, Miguel A. Rojas, Heriberto Frías, Santiago Lorca, Salvador de la Piedra, Carlos Jouanne, Octavio Holger, Olegario Reyes del Río, Benjamín Barros, Luis A. Barrientos, Arturo Soto, Arturo Hulaud, Emilio Gunther, Guillermo Vargas, Hipólito Marchant, Arturo Mayer, Efrén Arratia, José M. Montalva, Ricardo Calderón, Heli Núñez, Ernesto Espinoza y Julio Dittborn.

La corbeta fué construída en Inglaterra, en los astilleros de Armstrong, Withwort and Company Ltda., y lanzada al agua el 5 de julio de 1898. Su primer comandante, el capitán de fragata, señor Ricardo Beaugency, tomó el mando del buque escuela el 22 de agosto de 1899.

El 14 de octubre del mismo año inició el barco, desde Inglaterra, su primer viaje, en el cual visitó la costa francesa, las islas Canarias y Bahía Blanca, recalando en Magallanes a mediados de febrero de 1900.

En marzo, es decir un mes después, emprendió la "Baquedano" su segundo viaje de instrucción, al mando del capitán de navío don Arturo Wilson, viaje en el cual dió una vuelta al Pacífico Norte y Sur, visitando Pascua, San Francisco, Vancauver- Honolulu, Shanghai, Hong Kong, Málaca, Java, Melbourne y Sidney.

En abril de 1901, bajo el mando del capitán de navío don Froilán González, inició el buque su tercer viaje. En este crucero la corbeta fué azotada por recios temporales durante su travesía de Magallanes a las islas Canarias, revelando el verdadero valor de su sólida construcción y sus ventajosas condiciones de estructura para barajar los golpes del mar. Visitó Halifax, Nueva York, Filadelfia, La Habana y Montevideo.

En 1902 zarpó nuevamente de Valparaíso en viaje por las costas de Chile, hasta la isla de Pascua, al mando del capitán de navío don Basilio Rojas, haciendo el recorrido de un año aproximadamente. En su vuelta al sur, la "Baquedano" hizo una notable recalada, directa y matemática desde Hanga-Roa al faro de Evangelistas.

En 1903, al mando del capitán de fragata don Arturo Cuevas, el buque-escuela visitó las costas del país, isla de Pascua, Tahití y los puertos australianos de Melbourne y Sidney.

En los años de 1903 y 1904 realizó la "Baquedano" su sexto viaje de instrucción, al mando del capitán de fragata don Luis Gómez Carreño. Durante este viaje alrededor del mundo, la corbeta fué sometida a las más duras pruebas en su casco y arboladuras, pues los gruesos y temidos temporales de las latitudes de Chiloé y del Cabo de Hornos se unieron a las tormentas giratorias que recorren el Atlántico Sur.

Después de haber atravesado por el sur del Cabo de Hornos, con escala en las Malvinas y Ciudad del Cabo, en Africa, la corbeta siguió al Mediterráneo, en donde recibió órdenes de dirigirse al teatro de la guerra ruso-japonesa. Por último, a fines de 1904 regresó la "Baquedano" al país, después de haber visitado las Malvinas, Ciudad del Cabo, Santa Elena, San Vicente de Cabo Verde, Gibraltar, Argel, Bizerta, Malta, Nápoles, Alejandría, Port Said, Ismailia, Aden, Colombo, Singapur, Hong-Kong, Amoy Shanghai, Wei-Hai-Wei, Chefoo, Taku, Chemulpo, Nagasaki, Sisiki, Kobe, Yokohama, San Francisco, Isla de Pascua.

En abril de 1905 reanudó su labor de instrucción el buque-escuela con su séptimo viaje, al mando del capitán de fragata don Recaredo Amengual. Fué también un largo viaje por las costas de Estados Unidos, Inglaterra, Alemania, Dinamarca, Francia, Suecia, España. Visitó los puertos de Filadelfia, Nueva York, Hamilton (Bermuda) Portsmouth, Chattam, Sheerness, Gravesend, Cuxhaven, Hamburgo, Kiel, Estocolmo, Copenhague, Cherburgo, islas Canarias y de ahí a Magallanes.

En el octavo viaje tomó el mando de la corbeta el capitán de navío, don Francisco Nef, visitando el buque-escuela parte de los continentes europeos y africano, con los puertos de Portsmouth, San Sebastián, Gibraltar, Bizerta, Alejandría, Esmirna, Malta, Tolón, Cádiz, San Vicente de Cabo Verde. Cabe recordar que en este crucero se hizo una larga navegación de puerto a puerto, que duró 63 días de Punta Arenas a Portsmouth. También hay que recordar que en este viaje la "Baquedano" fué honrada con la visita personal, en San Sebastián, del Rey de España, don Alfonso XIII, monarca que recién ascendía al trono en la Madre Patria. Múltiples y afectuosas fueron las demostraciones de simpatía que se tributaron a los marinos chilenos en su visita a la Península.

En el noveno viaje, de 1908, bajo las órdenes del comandante don Agustín Fontaine, la corbeta repitió su ruta al Extremo Oriente, dando la vuelta alrededor del Pacífico Norte y Sur. Visitó Pepeeté, en Hahiti, Honolulú, Yokohama, Kure, Sasebo, Magasaki, Shanghai, Manila, Singapur, Albany, Sidney, Oakland, Pascua.

En 1909, al mando del capitán de fragata don Luis Langlois, la corbeta visitó las costas de Chile e islas Esporádicas.

En 1910, al mando del capitán de fragata don Arturo Acevedo, la "Baquedano" estuvo en Guayaquil e islas Galápagos.

En los años de 1911, 12, 14, 15, 16 y 17, al mando de los comandantes señores Arturo Swett, Enrique Larenas, Almanzor Hernández, Carlos Ward, Luis Stuven y José T. Merino; realizó la "Baquedano" viajes de instrucción a lo largo de la costa, alcanzando hasta las islas de Pascua, Juan Fernández, San Félix y San Ambrosio.

En 1918, bajo el mando del capitán de fragata señor José M. Montalva, volvió al Oriente, visitando Pascua, Honolulú, Kokohama, Hong-Kong, Kure, Kobe, Shanghai, Batavia, Melbourne, Wellington, Pascua y Valparaiso.

En los años de 1919 y 1920, la corbeta, al mando de los capitanes de fragata señores Emiliano Costa Pellé y Julio Dittborn, respectivamente, visitó las costas de Chile e isla de Pascua.

A principios de 1921, al mando del capitán de fragata don Felipe Wiegand, la "Baquedano" siguió otra vez al Extremo Oriente, pasando primero por Guayaquil. Visitó Honolulú, Yokohama, Kobe, Singapur, Melbourne, Wellington e isla de Pascua.

En 1922 y 23 la corbeta hizo un crucero de instrucción por las costas de Chile e islas de Pascua, Juan Fernández, San Féliz y San Ambrosio, al mando del capitán de fragata don Alejandro García Castelblanco.

Exactamente el mismo recorrido hizo la corbeta en 1926, al mando del capitán de fragata don Abel Campos.

El viaje de 1927, realizado por el buque-escuela al mando del comandante don Julio Merino, se desarrolló alrededor de Sud América, Centro América y Méjico.

El vigésimoquinto viaje, realizado en 1928, y parte de 1929, bajo las órdenes del capitán de fragata don Julio Allard, se hizo por América, Europa y Africa, recibiendo la Corbeta en este crucero la más calurosa acogida de parte de las autoridades, la sociedad y el pueblo de las naciones visitadas.

En este viaje, en el puerto militar de Gaeta, el Rey Víctor Manuel III de Italia, como una deferencia a la Marina de Chile, almorzó a bordo.

En este crucero, la "Baquedano" visitó Panamá, Filadelfia, Nueva York, Darmouth, Southampson, Portsmouth, Roterdam, Chemburgo, Estocolmo Copenhague, Kiel, Hamburgo, Amberes, Cádiz, Tolón Génova Gaeta, Argel, Gibraltar, San Vicente de Cabo Verde, Río de Janeiro, Montevideo, Punta Arenas, etc.

El año de 1929, al mando del capitán de navío don Edgardo von Schroeders, la "Baquedano" hizo un viaje por las costas occidentales de América, tocando en Acapulco, San Diego, San Francisco, Vaucouver, Panamá, Buenaventura, Guayaquil y Callao.

La visita al Callao merece especial mención por ser ésta la primera vez, después de muchos años, que un barco de guerra de Chile tocaba un puerto peruano.

En 1930 tomó el mando de la corbeta el capitán de navío don Luis Caballero, haciendo un crucero por la costa chilena e islas de Pascua y Juan Fernández.

En 1931 volvió el buque-escuela a salir al extranjero, esta vez a Oceanía, al mando del capitán de navío don Luis Alvarez Jaramillo. Visitó Pascua, Papeeté, (Tahití), Apia (Samoa), Suva (Fidji), Sidney, Auckland.

En los años siguientes, hasta 1935, la "Baquedano" hizo viajes de instrucción a lo largo de la costa chilena, visitando también las islas de Pascua y Juan Fernández, al mando, respectivamente, de los comandantes señores Enrique Cordovez, Silvestre Calderón, Arturo Young y Jorge Nebel.

La totalidad de los viajes emprendidos por la "Baquedano" aportó importantes experiencias profesionales. Tuvieron, además, estos cruceros un éxito halagador para el orgullo patrio, porque nuestro buque-escuela hizo conocer al país en tierras extrañas.

A bordo de la corbeta, en largas y duras jornadas, recibieron su bautizo de marinos 37 cursos de oficiales. Fueron 37 años seguidos de vida marinera que cumplió la "Baquedano" en una misión histórica que habrá de recordarse para siempre por cuantos en la corbeta supieron de las traiciones del mar.

La corbeta, ya en el ocaso de su vida, será mecida de ahora en adelante por las aguas tranquilas de un mar de sosiego, abrigada por los gruesos muros que protejen el puerto de Valparaíso. Ahí, sobre la historia brillante de su pasado, conservará entre sus cubiertas el recuerdo de lo que fué para la Armada Nacional. Una nueva tarea, sin embargo, le aguarda al buque-escuela. En ella se formarán los oficiales de una institución que labra el porvenir de Chile en el mar: la Marina Mercante.

JUSTO CLARO.

Actividades Políticas

NUEVO DIRECTORIO CONSERVADOR

El martes se reunió la asamblea general del Partido Conservador, con numerosa asistencia, en su local de O'Higgins 965 y después de considerar diversos asuntos de orden interno, tales como el próximo cambio de local, por demolición del que actualmente ocupa; la edición de un periódico semanal de propaganda; ayuda a la familia del correligionario señor Manuel Ovando Llanos y organización de la juventud conservadora, entró a tratar de los diversos y graves cargos que en forma fundada se han hecho en la Cámara de Diputados a la Caja de Seguro Obligatorio. Se acordó dar a conocer las irregularidades denunciadas.

Se dió cuenta de la nueva constitución del directorio comunal, que está organizado así: presidente, señor Alfonso Urrejola Arrau; vice-presidente, señor Manuel J. Figueroa; tesorero, señor Julio Rojas S.; secretario, señor Juan de Dios González A.; directores los señores Hernán González G., Humberto Oyarzún M. y Jorge Comoglio V. Delegado al directorio departamental don Hernán González G. Se acordó comunicar la constitución de la nueva directiva al presidente provincial, don Héctor Tapia Cruzat y a la H. Junta Ejecutiva en Santiago.

Terminada la asamblea, los directores que cumplieron su período, ofrecieron una manifestación en honor de la nueva mesa directiva. El acto trascurrió en un amable ambiente de fraternidad y se hicieron votos por el éxito en la gestión de los nuevos dirigentes. Hicieron uso de la palabra los señores J. Figueroa, Juan Riquelme G., Alfonso Urrejola A. y Julio Rojas S.

El directorio se reunirá extraordinariamente el sábado a las 15 horas, y la asamblea el martes a las 19 horas.

LEGION JUVENIL DEMOCRATICA

De orden del presidente se cita para hoy, a las 19,30 horas a asamblea general, en el local de costumbre, a objeto de ultimar los preparativos para asistir a la manifestación que se le dará, al Gobernador de Tomé, señor Aníbal Barra R., mañana, en esa localidad.

ESTACION DE LOS FERROCARRILES SERA TRASLADADA A PRAT ESQUINA O'HIGGINS

EL ACTUAL EDIFICIO PROVISORIO SERA DEMOLIDO

Un rápida visita por la Oficina de Vías y Obras de los Ferrocarriles del Estado de esta ciudad en la tarde de ayer, nos permitió obtener interesantes datos relacionados con diversas obras ferroviarias, los que nos fueron proporcioinados por el señor Eliodoro Bravo C., actual jefe de esa repartición.

CAMBIO DE LA ESTACION PROVISORIA

Actualmente la estación provisoria para pasajeros está ubicada en la calle Prat entre Barros Arana y Freire, o sea, al lado de las bodegas de equipajes, lo que se acordó después del terremoto que terminó con la antigua estación.

Este edificio quedó un tanto en mal estado y, para dar paso a los futuros trabajos básicos de la proyectada estación, deberá ser demolido en pocos días más.

Debido a ello la empresa está haciendo construir unos locales provisorios y arreglando los andenes en calle Prat esquina de O'Higgins, o sea, donde hasta hace poco hubo una cancha de básquetbol.

En este local y mientras duren los trabajos de la nueva estación, quedará, pues, ubicada la estación de pasajeros de Concepción, en locales provisorios o de emergencia, a los cuales se les ha tratado de dar las mayores comodidades posibles para el público.

Se ha fijado como punto de partida, la casa del secretario, calle O'Higgins N.o 46, hora 8.30 de la mañana.

JIRA DE PROPAGANDA. — Cumpliendo con el plan de trabajos y de propaganda, el domingo próximo, esta legión deberá trasladarse a Penco, a organizar la Juventud Democrática de ésa.

TESORERIA.— Se pone en conocimiento de todos los militantes que, el tesorero los atenderá en la reunión de hoy para que se pongan al día en el pago de sus cuotas.

SOCIOS ACEPTADOS:— En la última sesión celebrada por la directiva, se aceptaron los siguientes Legionarios: Jorge Arriagada, Enrique López L., Luzmila Díaz F., Carlos Torres R., José M. Aedo, Fernando Moncada M., Excequel Chandía S., Armando Paredes P., Juan Canales T., Mario Gacitúa P., Humberto Catalán Vergara y Armando Córdova P.

VANGUARDIA POPULAR SOCIALISTA

A las 21 horas de hoy jueves se inaugura en el local de Chacabuco el Congreso Regional de la Vanguardia, que ha despertado gran entusiasmo en la Región. En este Congreso se discutirán temas de gran importancia para la marcha del partido, como asimismo se agitará algunas reivindicaciones del proletariado manual como intelectual.

Asistirán representantes de todos los núcleos de la región, como también el Secretario Nacional, Pedro Fonsea y los parlamentarios vanguardistas.

En su sesión inaugural que será pública se invita a todos los ciudadanos que se interesen por oír la palabra vanguardista.

Después de la inauguración se constituirá en sesión para elejir el Presidente y las comisiones que han de estudiar los distintos trabajos presentados al Congreso.

PARTIDO SOCIALISTA

Seccional Concepción

Anoche quedó formada la comisión que tendrá a su cargo el programa a desarrollar durante el paseo de militantes y simpatizantes socialistas, incluso sus familiares, propiciado por la Seccional Concepción e invitado a participar la Seccional Talcahuano con todos sus efectivos. A este acto asistirán especialmente invitados: Marmaduque Grove, el diputtado Emilio Zapata y otros parlamentarios y dirigentes nacionales del Partido.

SECRETARIA SECCIONAL DE FINANZAS.— El Secretario Seccional de Finanzas, comunica a los Secretarios de Barrios, militantes y simpatizantes que, por ausentarse de Concepción durantte algunos días, le reemplazará el Secretario Seccional de Prensa, en carácter accidental, quien atenderá diariamente desde las 18,15 horas.

DEPARTAMENTO SINDICAL SECCIONAL.— Mañana a las 19 horas, debe constituirse en sesión extraordinaria, el Consejo Técnico Sindical, con delegados ante la CTCH. y Jefes de Brigadas sindicales: Local de Maipú 443.

BRIGADA DE CONSTRUCTORES Y CONTRATISTAS. — Citta a sus componentes, para hoy a las 19,30 horas, en O'Higgins 207.

BRIGADA DE PRACTICANTES.— Cítase a la reunión que debe realizarse hoy a las 19 hras, en Maipú 443

BARRIO "MIGUEL PINEDA" — Anuncia para hoy, a las 21 horas, un importante ampliado de barrio en el local de Freire 1487. El secretario Seccional hablará sobre actualidad política y 6.o Congreso Ordinario del P. S., a realizarse próximamente en Santiago.

BARRIO "BUENAVENTURA DURRUTTI".— En el local y hora de costumbre tendrá lugar un ampliado general de militantes y simpatizantes. En esta oportunidad se pondrá en tabla el Temario del Sexto Congreso del Partido.

BARRIO "MANUEL BASTIAS".— Nos encarga citar a la totalidad de sus controlados a objeto de realizar el ampliado que corresponde para hoy en el local de Ainavillo 1182. En primer término figura en tabla la tesis que se presentará al Congreso del P. S.

FEDERACION DE LA JUVENTUD SOCIALISTA.— El Comando Seccional de la Columna Juvenil Socialista, notifica a sus milicianos que deben asistir a instrucción militar, hoy a las 20 horas, en el cuartel central.

BRIGADA JUVENIL DE LA A. M. S.— Llámase a concentración general de miembros juveniles de la Acción de Mujeres Socialistas, para hoy a las 20 horas, en el local central Seccional del P. S.

MILICIAS SOCIALISTAS.— De orden del Comisario Regional del L. M., se cita a los C. S., brigadieres y ayudantes de la S. C., para hoy a las 19,30 horas, en el cuartel central de la M. S.

BRIGADA PROFESORES SOCIALISTAS.— Las brigadas de profesores se concentran el sábado 9 del presente, a las 14 horas con el fin de estudiar las tesis de carácter educacional a presentar en el Congreso del Magisterio.

BARRIO MANUEL NAVARRETE.— Cita a los Secretarios de Barrios y Jefes de Núcleos para hoy a las 19,30 en la Sala de sesiones del barrio.

ALIANZA POPULAR LIBERTADORA.— Cita a todos los aplistas a una importante asamblea extraordinaria que se efectuará hoy a las 18,30 horas, en el local ubicado en calle Barros Arana N.o 1293.

La asistencia es obligatoria para todos los militantes y especialmente la de los secretarios de la Directiva Provincial, por tener urgentes materias que tratar para la buena marcha del partido en la provincia.

PARTICO COMUNSTA

Para hoy a las 20 horas está citado el secretariado a fin de despachar importantes asuntos de orden interno.

Mañana se reúne el Comité Regional a las 14 horas.

Para los días sábado y domadas reuniones de carácter artístico, a fin de reunir fondos para el próximo Congreso del Partido.

EL MEJOR REGALO DE PASCUA

ES COMPRAR EN LA TIENDA "LA RIOJANA"

SUS VARIADOS SURTIDOS Y BAJOS PRECIOS, HACEN QUE SUS MERCADERIAS ESTEN AL ALCANCE DE TODOS LOS BOLSILLOS

Hay Sedas lavablés y cuyos pintados contribuyen a la belleza femenina

VISITE ANTES DE HACER SUS COMPRAS LA TIENDA MAS SURTIDA DE TALCAHUANO

"LA RIOJANA"

MAÑANA — ESTRENO PASIONAL

COQUETERIAS

VIVIANNE ROMANCE

ESMERALDA — Hoy super femenino el gran éxito en colores

SESENTA años de GLORIA

ANA NEAGLE

ADOLP WOLBRUCK

PLATEA FEMENINA $ 1.20

SABADO

DOS CORAZONES y UNA TONADA

REINA DE LAS FIESTAS PRIMAVERALES DE TALCAHUANO FUE DESIGNADA LA SEÑORITA EVELYN SAFFERY T.

La organización y dirección de las fiestas, las tendrá a su cargo la Asociación de Estudiantes de Talcahuano.— En todos los círculos de nuestro puerto existe gran entusiasmo por su celebración.— La Municipalidad de Talcahuano, cooperará con el carro para la Reina.

En el presente año las fiestas de la primavera deben adquirir un extraordinario brillo, si nos atenemos a los preparativos que se hacen y que corren a cargo de la Asociación de Estudiantes.

Se ha designado Reina a la distinguida dama señorita Evelyn Saffery T., digna representante de la belleza y simpatía de la juventud porteña, que goza de la estimación general en todos los círculos sociales de Talcahuano.

LA PATRIA, presente por sus columnas, sus muy cordiales saludos a S. M. Evelyn 1ª y le desea que las fiestas que debe presidir, adquieran un éxito completo y se desarrollen dentro del brillo que la proyectan sus organizadores.

Sobran los motivos para esperar que en esta ocasión la celebración de las fiestas primaverales alcancen el mayor éxito, si nos atenemos a la forma cómo se han llevado los preparativos y a la amplia cooperación que se viene prestando de todos los círculos de Talcahuano.

Hemos tenido conocimiento que la Municipalidad de Talcahuano, ayudará a las fiestas, proporcionando el carruaje de la Reina; pues así nos fué confirmado ayer por el Alcalde de la Comuna don Fortunato Benítez Meza, y no hay duda que sinceramente sabrán agradecerlo los estudiantes y todo el pueblo.

Según los datos oficiales que hemos recojido ayer, el programa de las fiestas será el siguiente:

DIA 14.— A las 20 horas, se empezará con la Noche Fantasmagórica, en cuyo acto participarán todas las murgas y comparsas, para lo cual se ha fijado como requisito para optar al derecho del concurso a efectuarse el día 17.

De acuerdo a las resoluciones adoptadas, el desfile de antorchas debe resultar imponente, dado los preparativos que se hacen, y que partirá de la Plaza Prat, donde se hará la Proclamación de la Reina.

DIA 16.— Se efectuará la gran velada Primaveral, en el Teatro Esmeralda, para cuyo efecto se ha preparado un interesante y novedoso programa, y el sábado se cumplirán las grandes reuniones bailables que deben alcanzar también buen éxito; el domingo finalizará la fiesta con el corso, que se hará en las calles San Martín, Sargento Aldea, Bulnes y Colón, para lo cual serán iluminadas profusamente, según tenemos conocimiento.

VISITAS DE LA REINA

Estas se efectuarán, posiblemente, desde el lunes próximo, y podemos adelantar que existe gran entusiasmo por ellas, para lo cual se hacen varios aprestos a fin de hacerle jubilosas manifestaciones de recepción, que constituyen, desde luego, una demostración elocuente de cuánto se le estima a la nueva Soberana de la Primavera en Talcahuano.

UN GESTO SIMPATICO

Es el que ha tenido el poeta laureado don Roque González, que ha donado el premio al Comité, para incrementar los fondos.

Vida Social

VIAJEROS.— De Valparaiso el señor Humberto Orellana Torres.

—A Santiago don Dagoberto Villagra Ruiz.

—De Rancagua la señora Ana Williams vda. de Cole, acompañada de su hija Anita.

—Del mismo punto el señor Humberto Cole Williams.

ENFERMOS. — De cuidado se encuentra la señora Eduvigis Fuentes F.

—Mejor de salud sigue el señor Lorenzo Carrasco Villanueva.

—De gravedad se encuentra don Juan Acevedo Canales.

LA ESCUADRA A VALPARAISO

En el día de ayer zarpó a Valparaiso la escuadra activa de nuestra Marina de Guerra, compuesta del Acorazado Almirante Latorre y de los destructores Orella y Aldea, al mando del Contra-almirante señor Kulcewsky.

Movimiento Marítimo

Durante el día de ayer se registró en la bahía el siguiente movimiento de naves mercantes:

LLEGADAS:

—El vapor danés Laila, procedente de New York, consignado a Wessel, Duval y Cia.

—El vapor nacional Lobos, procedente de Liverpool, consignado a Williamson, Balfour y Cia.

—El nacional Chile, procedente de Corral, consignado a Williamson, Balfour y Cia.

SALIDAS:

—El Laila, con destino a New York, primer puerto escala Valparaiso.

—El Lobos, con destino a Liverpool, con primera escala en Valparaiso.

—El Chile, con destino a Guayaquil, primer puerto escala Valparaiso.

SE LES NECESITA

Por asuntos de su personal interés, se les necesita en la Sección Bienestar del Apostadero Naval, a las siguientes personas:

José R. Toledo Toledo, Juan Videla Gálvez, Francisco Ortiz Pérez, Rosa Alvarez de Espinoza, Francisco Silva Soto, José P. Pérez y Dagoberto Soto R.

Política

FALANGE NACIONAL

Por orden del señor Presidente, citase a reunión de directorio para el viernes 8, a las 11 horas, en su secretaría, ubicada en calle Colón Nº 1322. Se recomienda la asistencia y puntualidad en la hora.

Citaciones

APOSTADERO NAVAL DE TALCAHUANO

BRIGADA DE BOMBEROS

De orden del Sr. Director citase al CONSEJO DE DISCIPLINA, compuesto del Sr. Director, cuatro Consejeros, el Capitán y el Secretario, para hoy a las 18 horas en primera citación y para las 18.30 horas en segunda citación y especialmente a los Voluntarios señores: Lorenzo 2.o Pérez, José Muñoz Reyes, Luis Santa Cruz y uan Romero.

GOLD GROSS.—Para mañana Viernes, a la hora que se indica, a los siguientes equipos por corresponderle partido oficial.

INFANTILES.— Cancha del Morro, a las 9 hrs, para actuar por el Campeonato Oficial, se encarece la puntualidad en la hora.

JUVENILES.— Cancha del Morro a las 11 hrs, para actuar por la competencia Oficial.

4.o EQUIPO B.— Cancha del Apost. a las 9 hrs por tener que actuar por la competencia Oficial.

ELECCION DE DIRECTORIO PARA EL AÑO 1940.—Se recomienda a los socios preocuparse de este punto tan importante para la marcha del Club ya que el Viernes 15 del presente se efectuará la reunión general en que se elijirá el Directorio para el Próximo año.

SOCIEDAD PERSONAL EN RETIRO DE LAS FUERZAS ARMADAS

A reunion de directorio, el Sábado, a las 15 horas.

Se pone en conocimiento del personal jubilado y señoras con montepío, que el martes 12 se cita a una gran reunión, en el salón social "Estrella del Mar".

IMPERIO — HOY DOBLES DE AVENTURAS Y SERIAL

Por H. B. Warner — y "Mandrake el Mago"

DATE PRESO BULDOG DRUMOND

PLAT. 1.80 — BAL. 1.20 — GAL. 0.80

BAILE SOCIAL DE BENEFICIO SE EFECTUARA EL SABADO PRO-PASCUA DE NIÑOS POBRES

Su organización y dirección la tiene a su cargo la distinguida dama Sra. Ana Moltedo de Maritano. Invitación

Entusiasmo ha despertado en Talcahuano la preparación de la Pascua de los Niños indigentes de nuestro puerto.

El Comité presidido por el señor Luis Concha Herrera, Gobernador Departamental, ha trabajado activamente y sin omitir ningún sacrificio para dar a los niños de Talcahuano un día de felicidad como lo desea la señora Juanita de Aguirre Cerda.

Los diversos actos celebrados para allegar fondo con este fin han dado un brillante resultado y el sábado próximo se realizará el baile social en los salones del Club Talcahuano que será a no dudarlo el broche de oro con que se financiarán los gastos que demande la Fiesta de los Niños.

Nuestra sociedad que tantas pruebas de cooperación ha dado siempre que se trata de una fiesta de beneficencia corresponderá entusiastamente al llamado que le hace el Comité Organizador de este baile presidio por la distinguida dama, seora Anita Moltedo de Maritano, quien no ha escatimado ningún esfuerzo para que este acto resulte un éxito tanto socal como económico.

Damos a continuación la invitación que circula al respecto:

"El Comité Pro Pascua de Talcahuano, tiene el agrado de invitar a Ud. a un Baile Social que se efectuará en los salones del Club Talcahuano, el sábado 9 de Diciembre a las 21 horas.

Las adhesiones e reciben en la Administración del Club hasta las 12 horas del día del Baile".

No se consiguió el éxito deseado para el reflotamiento del "Huasco"

Se trabajó por los encargados de esta labor empeñosamente durante varias horas, empleándose potentes grúas

Tal como lo anunciamos en nuestra edición de ayer, se llevaron a efecto en la bahía las diversas maniobras marineras, para reflotar el vapor nacional "Huasco", que naufragó dentro de la zona de fondeaderos de los barcos, en la mañana del 25 de mayo último.

Dada la importancia de los trabajos que se tenían que desarrollar, acudió un buen número de público, que empleó diversos medios para conseguir presenciar los trabajos que por lo difícil de su maniobra, como lo novedoso de ellos, hubo un interés especial por verlos, ya que tomaron parte en ellos poderosas grúas del Arsenal de Marina de Talcahuano y varios remolcadores de alta mar, que en conjunto tenían que enderezar el "Huasco", que está hundido en una zona donde hay varios metros de fango.

La faena cumplida por la Compañía Agúirre López, puede estimarse que no consiguió el éxito esperado; pues según nos informamos, sólo ha tenido un éxito parcial y para alcanzar los fines perseguidos, será necesario realizar una labor más intensa y costosa, ya que se trata de una inversión de muchos miles de pesos.

Para facilitar la labor de reflotación de la nave, la Draga Valdivia efectuó trabajos especiales al lado sur del sitio donde está hundido el "Huasco", faena que se hizo para facilitar que al tratar de drizar al buque, éste debía caer o descansar en el canal y conseguido esto, se podía entonces fácilmente extraer el agua que tiene embacada la nave.

El reflotamiento del "Huasco" no se estima todavía una faena imposible; hay la esperanza que la Compañía Aguirre López siga en sus propósitos, ya que habría llevado a efecto la parte principal y adelantado gran parte para conseguirlo.

Procesión de la Inmaculada Concepción se efectuará mañana

Participarán todas las Congregaciones religiosas de Talcahuano. Recorrido

Como se ha hecho tradición mañana 8 se efectuará en nuestro puerto la Procesión de la Inmaculada Concepción, acto al cual asistirán todas las sociedades católicas de ambas parroquias para testimoniar públicamente su amor hacia la Santa Virgen María.

El recorrido que tendrá esta magna ceremonia será el siguiente: Saldrá desde el Santuario de La Medalla Milagrosa de la Pob. Gaete por Avda. Hualpén desde donde se continuará por Colón hasta llegar a Calle Serrano y luego dirigirse a la Iglesia Todos los Santos por Avda. David Fuentes en cuyo sitio se dará término a esta solemne procesión.

Varias casas serán adornadas en sus frontis y de este modo se dará mayor realce a este acto. Se invita a los católicos en general a participar en esta procesión que es el más alto exponente de amor hacia nuestra Santa Madre.

La fila tomará el siguiente orden: Primero las Cofradías de la parroquia El Arenal, después las de San Vicente y terminará con la parroquia de San José cuyas sociedades se colocarán frente a Ig. Serrano; el anda irá precedida por todos los niños que en este gran día harán su primera comunión. La procesión saldrá desde La Medalla Milagrosa a las 15.30 horas en punto.

La Asociación Infantil de Fútbol tiene dos buenos programas para mañana y el sábado

La cancha El Morro, será escenario de estas reuniones deportivas de los pibes.— Clubes que actuarán

La Asociación Infantil de Fútbol de este puerto, nos tiene preparado para el viernes 8 y domingo 10 del presente, uno de los mejores programas futbolísticos con que cuenta en el calendario, pues dado el prestigio de los clubes que toman parte y que alternan con sus equipos en esta competencia oficial, no dudamos que los partidos a jugarse prometen ser de gran interés, pues el viernes 8, a las 9 horas, se enfrentarán los poderosos cuadros infantiles del Centro de Torneros con Gold Gross, conjuntos que en la Competencia de Apertura, ocuparon el primer y segundo puesto respectivamente y es así, que los muchachitos de la Cruz de Oro, están deseosos de encontrarse nuevametne a fin de vengar la derrota que les infringieran los Tornerinos, en la otra competencia.

A las 10 horas entrarán a la cancha los ágiles pibes del Bella Vista, con el vigoroso y desconocido team del "Roberto Díaz Urrutia"; decimos desconocido por cuanto este equipo se presenta por primera vez ante público y aún no conocemos a sus pequeños defensores, pero según informaciones se dice que será una dura prueba para los decanos.

EL BASICO

Estará a cargo de los conocidos "maestros chicos" del Gold Cross, con el poderoso y disciplinado equipo que capitanea "Pantera negra". Centro de Torneros, pues demás está decir, que este partido será el llamado a tenernos en constante afición, pues Torneros, tratará de vengar la "goliadita" que les propinó el cuadro de la Cruz de Oro al principio de la Competencia.

TRIBUNAS

Las tribunas ya bastante reparadas, proporcionarán al público asistente, cómodos asientos, y no debemos de dejar pasar desapercibido nuestros agradecimientos a nuestra primera autoridad comunal, Alcalde señor Fortunato Benítez Mesa, por su entusiasmo deportivo y gran ayuda que ha prestado para la reciente Asociación Infantil de Fútbol local, facilitando personal para ejecutar los trabajos de arreglo de la cancha

ENTRADAS

Como de costumbre, las entradas para estos partidos será la modesta suma de veinte centavos, y que el público asistente y cooperador no escatimará sacrificios a fin de ayudar a los futuros players de mañana.

El Frente Popular realizará esta tarde una concentración

Es para apoyar el Decreto de la rebaja de cánones de arrendamientos del Comisariato

Esta tarde, a las 19 horas, el Comité Departamental del Frente Popular de este puerto, ha citado a todas las colectividades que bajo su dirección se cobijan, a una concentración pública que se efectuará en la Plaza principal de este puerto.

Se nos ha solicitado de parte de este organismo, invitar a todo el pueblo de Talcahuano y en especial a los miembros de la CTCH.

El objeto de este comicio público es apoyar el Decreto dictado últimamente por el Comisariato de Precios y Subsistencias, relacionado con la rebaja de los arriendos.

Después de esta concentración en el local de reuniones del Frente Popular habrá una reunión para organizar una debida campaña, para lograr el fin que en Talcahuano sea una realidad la rebaja de los arriendos.

La Asociación de básquetbol local debe reanudar sus actividades

Dificultades internas de este organismo serían la causa de la falta de competencias

Encontrándose las actividades basquetbolísticas paralizadas debido a varios incidentes que durante el curso de la temporada se presentaron entre los miembros del directorio de la Asociación y cuatro clubs de la localidad, por estimar unos, que ciertos acuerdos y fallos de la Asociación no estaban ajustados a los reglamentos, se tuvieron que paralizar por un largo tiempo todas las actividades, ya que las relaciones entre estos era por lo demás tirantes, y hubo hecesidad de que viniera a poner las cosas en su lugar un Delegado de la Federación que por fortuna pudo apreciar y llegar a un acuerdo con las partes en litigio. La afición creyó que todo estaba ya arreglado y que las actividades empezarían de nuevo o por lo menos se daría cumplimiento a las órdenes dejadas por el Delegado de la Federación, pero, aquí, el entusiasmo ya pasó a otro plano y ni la Asociación ni los clubs dan señales de vida y por esta razón el básquetbol porteño está sufriendo una de las decadencias más fuertes que podía esperarse.

No hay duda que los miembros de la Asociación y los dirigentes de los clubs porteños son deportistas de muy conocidos méritos y no es posible que este estado de cosas continúe, debe llegarse a una comprensión y ponerse a trabajar de común acuerdo para que las actividades basquetbolísticas terminen este año en la forma que sea un ejemplo para toda la afición deportiva, pues, de lo contrario los responsables del caos serán únicamente los dirigentes actuales.

No dudamos que en vista de lo sucedido, las cosas serán resueltas de común acuerdo y que nuevamente veremos a los basquetbolistas en nobles y caballerosas contiendas demostrando su calidad de buenos deportistas y sanos cultores de este bello deporte.

BASQUETBOL EN EL APOSTADERO

SERA A BENEFICIO DE LA PASCUA DE LOS NIÑOS DEL APOSTADERO.— EQUIPOS QUE ACTUARAN

La sección deportiva del basquetbol del Apostadero, ha organizado una buena velada, que tendrá por protagonizadores a los poderosos equipos de la 3ª Sección del Arsenal, actual campeón del Apostadero y el vice campeón, Escuela de Torpedos.

Como preliminar de esta buena velada deportiva, actuarán los quintetos de la Escuela de Máquinas y del Volga.

Para facilitar el mejor éxito de la velada, dado los fines que con élla se persigue, se tendrá un buen servicio de movilización de góndolas, trencito y la amenizará la banda instrumental del Apostadero.

CLUB DEPORTIVO "CANILLITAS"

A reunión general extraordinaria, por tener importantes asuntos que tratar en bien del club, para hoy jueves, a las 20 horas. Local de costumbre Valdivia 50.

Se encarece la asistencia.

CLUB DE BASKET-BALL "VOLGA"

Para mañana, en la cancha del Apostadero a los jugadores del primer equipo del Club por tener que jugar con el equipo de la Escuela de Máquinas del Apostadero. La hora del partido se dará a conocer oportunamente.

CLUB DEPORTIVO "DAVID FUENTES"— Para hoy a las 18.30 horas a todos los socios a reunión general por haber en secretaría asuntos de suma importancia para tratar. Tabla: Atenciones que se le harán al "Bellavista" de Tomé, y cuenta de la manifestación familiar última.

GRUPO DE EXCURSIONISTA "LOS SIETE"

Excursión a Lota.—Mañana se dirijen a LOTA los socios y adherentes de este Grupo, donde van en celebración de su 14.o Aniversario. De consiguiente, deben tomar el Tren Valdiviano, a las 6.30 horas, para tomar el Tren que parte de Concepción a las 7.30. Los que aún no hayan cancelado su cuota deben hacerlo hoy día.

DEFUNCION.- Habiendo dejado de existir nuestro querido hijito y nietecito FERNANDO CASTILLO GONZALEZ (Q. E. P. D.) Rogamos a nuestros amigos, se sirvan acompañarnos en sus funerales que se efectuarán hoy, a las 17 horas, saliendo el cortejo de calle Patricio Lynch N.o 390, el Cementerio N.o 2. Acto que agradecerán eternamente Miguel Luis Castillo Pradena y familia. Talcahuano, 7 de Diciembre de 1939.

SIETE AÑOS DE VIDA CUMPLE HOY CLUB DEPORTIVO INDEPENDIENTE

EL ANIVERSARIO SORPRENDE A LA INSTITUCION EN UNA MARCHA DE FLORECIENTE PROGRESO

El Club Independiente cumple hoy siete años de meritoria labor deportiva. El 7 de diciembre de 1932, un grupo de entusiastas jóvenes amantes a la cultura física de los barrios "Cornou" y "Alegre", acordaron organizar una institución deportiva que los cobijara en su seno y poder desarrollar una labor cultural y deportiva en bien del desarrollo físico de sus asociados y por ende de nuestra raza.

Sus primeros pasos en las arenas del deporte, con la fe y entusiasmo de sus componentes, logró una destacada actuación, tanto en organización, como en sus compromisos deportivos, mereciendo destacarse el haber obtenido el título de campeón provincial en la competencia organizada por la I. Municipalidad de este puerto, en septiembre de 1936.

El primer directorio que aseguró la estructura de la institución estaba constituido como sigue:

Presidente señor José G. Marín, vice señor Juan D. Monsalve, secretario señor Ricardo Gallardo F., pro señor Humberto Contreras, tesorero señor Marcelino Sanhueza, pro señor Gabriel Delgado; directores señores: Juan González, Luis Romero, Francisco Bustos y Víctor Marín.

Su septimo aniversario, sorprende al Independiente en una franca era de progreso; sus dirigentes, velando siempre por mantener muy en alto su muy bien ganado prestigio, han sabido guiar a la institución con alturas de mirass y con una fe profunda en el porvenir de ella.

HOY RENOVARA SU DIRECTIVA LA UNION DE EMPLEADOS DE CHILE

A las 21 horas de hoy, la UECH tendrá su asamblea anual para imponerse de la marcha de la institución que dará a conocer a la asamblea el Representante Legal, y para elejir el nuevo Consejo que dirijirá la Unión de los Empleados de Chile (Seccional Talcahuano) durante el próximo año. La elección de Consejo reviste este año capital importancia para los empleados particulares ya que !—le corresponde dirijir las actividades tendientes a conseguir que sean Ley de la República los proyectos presentados a la Cámara que benefician al gremio reconociéndole lejítimos derechos adquiridos y que ya han merecido una abierta campaña patronal en su contra.

CONTABILIDAD EN GENERAL

HECTOR MOENA IBIETA

Calle San Martín Nº 188 — Casilla Nº 363

SOLDADURA AUTOGENA

HOJALATERIA Y GASFITERIA EN GENERAL

CONFECCION Y ARREGLO DE CORTINAS METALICAS

JUAN B. MANTERO

Calle Sargento Aldea N.o 133. — Talcahuano.

Arriendo locales para guardar autos

AVISO MUNICIPAL

Se pone en conocimiento del público e interesados en general en obras nuevas o de reconstrucción o de reparaciones, que para sus tramitaciones, a objeto de evitar, incurrán en errores y gastos inoficiosos, deben inquerir informes y detalles sobre este particular, en las oficinas de la Dirección de Obras Municipales, diariamente, de 9 a 12 y de 14 a 18 horas.

EL ALCALDE.

LOTA

Bomberos de Lota realizaron magnífico Ejercicio general el Domingo último

Hubo competencias de agua y de escalas.– Voluntarios premiados en este certamen

LOTA.— Como es ya tradicional, el domingo efectuó su ejercicio general, repartición de premios, el Cuerpo de Bomberos de la localidad, cuya presentación resultó bastante lucida por el trabajo que ejecutaron las tres compañías con que cuenta este cuerpo.

La repartición de los premios.— Frente a la tribuna oficial en el Estadio de la Cía., formó el Cuerpo para repartir los premios a los voluntarios acreedore sa ellos por sus años de servicio, correspondiéndole diplomas por un año de servicio a los señores: José Arriagada, José G. Ortiz, Pedro García, Enrique Soto, Julio Bañados, Celso Flores, Rolando Correa, Oscar Vega, Abcón Rogel, Enécito Medina, Segundo Rabanal, Manuel Merdones y Oscar Pacheco.

Un galón por 5 años de servicios los señores Heriberto Campos y Francisco Almendra.

Un galón por 8 años de servicios, el señor Armando Pinto.

Estrella y un galón por 12 años de servicios, los señores: Bernardo Salgado y Enrique Alveal.

Un broche de oro por 18 años de servicios el señor Rafael Rioseco.

Un broche de oro por 21 años de servicios, el señor Leoncio Garrido.

Un broche de oro por 27 años de servicios, los señores J. Isidro Wilson y Juan Perfetti.

Un broche de oro por 30 años de servicios, los señores: Hipólito Carrasco y Juan C. Correa.

Cada voluntario cuando se presentaba a recibir su premio era saludado con una sincera manifestación de aplausos del distinguido público que se dió cita para presenciar esta reunión bomberil.

El desfile.— Ante el directorio y delegación de bomberos de Coronel y autoridades civiles y militares, desfiló todo el cuerpo, el que pasó en correcta formación ante estas personalidades.

Los ejercicios.— La Segunda y Tercera Compañía ejecutó varios movimientos de escalas volantes, formando pirámides, puentes, etc., sobresaliendo el número de lanzamiento a la loza de una altura de 8 metros.

Después la primera sección de agua, al mando del capitán Perfetti y el teniente Díaz, hicieron algunos movimientos de agua que resultaron bastante buenos, especialmente el que se ejecutó en combinación con la sección escalas. También hubo una competencia entre dos equipos de la primera sección, resultando vencedor el equipo del sargento Arriagada, que empleó un escaso tiempo en desarrollar los movimientos y botar blancos. Finalmente se hizo el bautizo de los voluntarios nuevos.

La reunión íntima en el Cuartel.— A igual que en años anteriores, efectúose en los salones del cuartel una reunión íntima, asistiendo especialmente invitados el capitán de Carabineros don Tomás Villanueva, el juez don Ramón Roa Vargas, don Sydney Raby, don Raúl Ghira, don Arnoldo Courard y otras distinguidas personalidades locales.

Esta reunión se desarrolló en un amplio espíritu de camaradería entre los bomberos y hubo en todo momento alegría, salpicada con oportunos chistes alusivos.

A la hora de los postres usó de la palabra el capitán honorario del Cuerpo don J. Isidro Wilson, quien también comentó, a grandes rasgos, el ejercicio general que se había efectuado anteriormente. Además usaron de la palabra el capitán de Carabineros don Tomás Villanueva, el Juez de Lota señor Ramón Roa, el director del Cuerpo don Jorge Barra, los tenientes Díaz y Hernández, el corresponsal de "La Patria", los voluntarios: Alveal, Soto, Quezada, Almendra y don Hipólito Carrasco, quien fué el encargado de dar por terminada esta magnífica reunión.

Esta manifestación fué amenizada por el buen conjunto musical que dirige el maestro Viveros, el Orfeón del establecimiento de Lota.

A NUESTROS LECTORES.— Con motivo de nuestra reaparición, comunicamos a las personas que deseen enviar alguna correspondencia, sírvase dirigirla al corresponsal a casilla 24 Lota Alto, el que le dará cabida en la sección Lota, siempre que venga con firma responsable y en forma correcta.

Así mismo hacemos especial recomendación a los secretarios de clubes, instituciones sociales, mutualistas, políticas, etc., que las columnas de "La Patria" están atentas a cualquiera comunicación, siempre que sean enviadas directamente al corresponsal don Fernando Fuentes Torres, quien dará a la publicidad las notas que lleguen oportunamente.

AGENCIA DE "LA PATRIA".— Nuestro diario se venderá desde hoy en el puesto de revistas de don Salvador Quezada, en Lota Bajo, en calle Comercio entre Duhart y Monsalve.

CORONEL

Alcalde de Coronel ha realizado varias actividades de progreso para este puerto

Terminación definitiva de un camino. Construcción de un barrio obrero. Ha sido felicitado por su labor

CORONEL.— Durante el curso del presente año, el alcalde de la comuna don Arturo Hughes C., ha desarrollado una labor meritoria, con la cooperación entusiasta y valiosa de los regidores y vecinos.

Es así como ha sido posible llevar a la realidad numerosos proyectos en beneficio de la población, como la terminación definitiva del camino que une a esta ciudad con Villa Mora, arreglos de aceras en diversos sectores, contribución efectiva en la realización de los trabajos de mejoramiento de la red de agua potable, impulso a los servicios administrativos de la I. Municipalidad y uno de los problemas de mayor trascendencia, el de la construcciones obreras.

En su visita a este puerto el Excmo. señor Presidente de la República puso la primera piedra en la construcción del Barrio Obrero que se hará en Villa Mora y dió forma efectiva a las diversas iniciativas comunales en favor de la colectividad.

Es por esta circunstancia que la labor del alcalde ha merecido el beneplácito de todos los sectores, ya que la acción de la primera autoridad comunal ha estado inspirada en todo momento en iniciativas del bien público, ajenas a toda influencia política o social.

Nuestro diario estuvo atento siempre a estas actividades y prestó en todo momento a los poderes comunales su decidido concurso, cooperación indispensable para el mejor éxito de toda gestión administrativa. Seguiremos estimulando al señor alcalde y cuerpo de regidores que lo secunda, en todas aquellas medidas que signifiquen un progreso para la comuna.

En las Fiestas Primaverales hubo animación

Nuevos locales para escuelas, Arreglos a la Plaza 21 de Mayo

CORONEL.— Con general entusiasmo y animación se llevaron a efecto en esta ciudad, las Fiestas Primaverales, que este año se destinaron en favor de la Liga Protectora de Estudiantes Pobres, Colonias Escolares y Ropero Escolar.

El resultado económico ha sido bastante lisonjero, si se estima que tanto la velada bufa, como el baile de primavera, se vieron concurridísimos.

Próximamente el comité de las Fiestas Primaverales dará a conocer el detalle de las entradas y gastos y el reparto de la cuota de utilidad a las instituciones benéficas interesadas.

EL CASINO MIRAMAR.— Hace algunos días se inauguró frente a la playa, el Casino Miramar, al cual asistieron las autoridades locales, vecinos y numeroso público, todos los cuales fueron atendidos gentilmente por el concesionario señor Luis Silva D.

Desde hacía muchos años que se venía haciendo indispensable la instalación de un Casino de esta naturaleza, para la mejor atención de los numerosos bañistas que concurren diariamente a la playa.

NUEVOS LOCALES PARA ESCUELAS.— Ultimamente se dió término a los trabajos de construcción de dos modernos edificios, que serán destinados a locales para escuelas, uno para la Escuela Superior de Hombres N.o 1 y el otro para la Escuela Completa de Niñas N.o 2.

Estas construcciones llenan una sentida necesidad local y serán un aporte valioso para el progreso de la Comuna. Para el inspector escolar don Farncisco Mejías M., debe constituir una legítima satisfacción la realización de este proyecto en favor de la educación primaria.

ARREGLOS DE LA TORRE EN LA PLAZA 21 DE MAYO.— Desde hace algunos días la I. Municipalidad dió comienzo a las reparaciones en la torre "21 de Mayo", torre que quedó seriamente averiada con el terremoto de enero.

Ahora gracias al interés de las autoridades será posible su reparación y arreglo definitivo.

Cura párroco se va pronto a B. Aires

Concurso hípico habrá. La Pascua de Niños Pobres

CORONEL.— Muy sentida ha sido la noticia dada por los Padres Pallottinos de este pueblo, que se relaciona con el traslado del R. P. Florián, superior de la Congregación y párroco de Coronel, quien ha sido destinado a Buenos Aires, Argentina.

El R. P. Florián, durante los dos años que tuvo al frente de la parroquia desarrolló una labor admirable tanto en su aspecto espiritual como social. Se preocupó en forma preferente de las instituciones católicas, sobretodo las de socorros mutuos y obreras, y gracias a su tenacidad y entusiasmo pudieron llevarse a cabo las obras de mejoramiento del templo parroquial, casi destruído por la catástrofe.

Las sociedades lo despedirán el próximo domingo con diversos actos, en los que se pondrá de relieve la estimación y el aprecio que supo granjearse en los distintos sectores de la ciudad.

PASCUA DE LOS NIÑOS POBRES.— Con todo entusiasmo está trabajando un grupo numeroso de damas de este pueblo, para darle el mayor realce posible a las festividades que dicen relación con la Pascua de los niños pobres.

Es así como ya se han dado los pasos necesarios para su mejor éxito y se ha solicitado el concurso del comercio, industrias, etc., como también de las autoridades para que esta fiesta adquiera la significación que ha deseado darle la dignísima esposa del Presidente de la República señora Juana Aguirre de Aguirre Cerda.

CONCURSO HIPICO.— Muy interesante y entretenido resultó el concurso hípico auspiciado por los carabineros de esta ciudad, y que se realizó el domingo último como número oficial de las Fiestas de Primavera.

En efecto, fueron numerosos lo sconcursantes que participaron en las diversas pruebas Prestigió esta reunión la reina de las Fiestas Primaverales señorita Alicia Quiroga.

ARAUCO

S. E. presidirá las festividades de la Semana Araucana el pmo. mes

Es interesante el programa preparado

ARAUCO. — En la primera quincena del próximo mes de Enero se realizarán en este pueblo, como informamos ayer, las ya clásicas festividades de la Semana Araucana.

Para 1940 estas festividades prometen alcanzar un éxito bien marcado y desde ya la Municipalidad y los más caracterizados vecinos de la ciudad estan dando los pasos necesarios para el mejor lucimiento de estas fiestas que, además, tienen el carácter de una exposición de los productos y riquezas de esta zona que desea a su vez presentarlos al gran número de personas que vienen a este pueblo en los días programados para la Semana Araucana.

El Comité de Organización

El Comité de Organización de estas festividades que se ha designado es el que sigue:

Rodeo. — Señores: Fernado Puga, Luis Martinez y Carlos del Río.

Exposición. — Señores: Carlos Maudier, Daniel Novoa, Armando Leal, Gustavo Marambio y José M. Luengo.

Deporte. — Señores: Omar Vivanco, Ildefonso Iglesias y Omar Becerra.

Recepción. —Señores: Guillermo Romo, Arturo Altamirano y Anselmo Aguayo.

Acción y propaganda. — Teniente de Carabineros, señor Osvaldo Castro; Gobernador del departamento, señor Juan Falcón, y don Manuel Padilla.

Invitado S. E.

A estas festividades ha sido invitado S. E. el Presidente de la República don Pedro Aguirre. El primer ciudadano de la República ha mostrado vivo interés por acudir a la Semana Araucana y tal es así que pidió la postergación de estas fiestas para la fecha que indicamos lo que hace presumir que vendrá a ellas en compañía de algunos Ministros y los parlamentarios de la provincia.

El programa.

Desde ya el Gobernador y el Alcalde de este pueblo están dando los pasos necesarios para presentar al pueblo en esos días en debida forma. Se hacen arreglos de caminos, calles y algunos edificios públicos.

Entre los números principales de esta fiesta están unas grandes carreras a la chilena, un gran banquete oficial, un baile social que todos los años adquiere relieves magníficos, números de deportes a cargo de equipos de fútbol y basketball de fama regional, una gran velada en el Teatro etc.

Comisiones: Director de turno en la mañana del Artillero y en la tarde del Naval con Comisarios del Bellavista y Naval.

Domingo 10

4.a Serie: 9.15 horas (15 m. espera) G. Gross "C" contra Naval.

Director de Turno del Bellavista con Comisariois del Gold-Gross.

NOTICIARIO DE LOS ARBITROS

Directores y Arbitros designados por esta Asociación para el Viernes 8 y Domingo 10 de Diciembre de 1939.

VIERNES 8.

CANCHA APOSTADERO.

9 Hrs Director de Turno Sr. EMILIANO ALVEAL.

9.15 Hrs Gold-Gross - Artillero 4.a Sr. EMILIANO ALVEAL.

10.15 Hrs Naval - Artillero. 3a señor JUAN WALKER G.

14 Hrs Director de Turno Sr LUIS SOTO SOTO.

14.15 Hrs Artillero - Bellavista Interm. LUIS SOTO SOTO.

15.30 Hrs. Naval - Bellavista 1.a Sr. MARCELIN NUÑEZ R.

DOMINGO 10

CANCHA APOSTADERO

9 Hrs Director de Turno Sr. SANTIAGO ROJAS.

9.15 Hrs Naval - G. Gross 4.a Sr. SANTIAGO ROJAS

10.15 Hrs Torneros Naval. Intermedia. Sr. GREGORIO MENDOZA.

ROBERTO DIAZ. — El próximo viernes debutará el cuadro infantil de esta institución, por la Asociación Infantil, haciéndolo frente al poderoso rival del Centro de Torneros.

El conjunto de los pibes, tiene para su partido próximo, el estímulo de su socio señor Alejandro Ogalde, que ha obsequiado al Club un juego de camisetas, hecho que el Club lo agradece y hace testimonio público, aprovechando la gentileza de las columnas de LA PATRIA, que siempre ha estimulado las actividades de nuestra institución.

AL BELLAVISTA DE TOME.— El Club "Davis Fuentes" ruega al club de Rayuela "Bellavista de Tomé que le indique hora de llegada a este Puerto.

GOLD - GROSS

SECCION BASKET-BALL

El Martes 5 del pte., se hizo cargo de su puesto el nuevo directorio de Esta Sección, que como se sabe encabeza el conocido dirigente del Basket-Ball Sr. Armando Lippi Mello.

PROXIMOS COMPROMISOS. Para el Domingo próximo el cuadro de honor de este Club, tiene un fuerte compromiso con el poderoso conjunto, del Atlético Italiano, de Concepción, encuentro que se efectuará en la cancha del Apostadero, siendo el producto de sus entradas a beneficio de la Pascua de los Niños Pobres.

CITACION.— Por encargo del actual Presidente citase a reunión ordinaria para el Lunes 11 del pte., a las 21 horas en el Salón Social.

AL UNION CENTRO SCOUTS DE TOME

El "Deportivo "NACIONAL", les avisa que se le ha enviado nota, contestándole su invitación de revancha, que nos hacen para efectuarlo en Tomé, con los equipos Juveniles e Infantiles.

A los colegas Scouts, se les recomienda dar una pronta contestación.

FEDERACION DE FUTBOL DE CHILE

Asociación Infantil de Fútbol

PARTIDOS OFICIALES

9 horas (con 10 minutos de espera)

Infantiles: Gold Gross - Centro de Torneros.

10.10 horas. Infantiles: Roberto Díaz - Bella Vista

11 horas. Juveniles: Gold Gross - Centro de Torneros

Director de turno Sr. C. Matus de la Parra.

10 de Diciembre de 1939.

9 horas (con 10 minutos de espera)

Infantiles: Centro de Torneros Bella Vista.

10.10 horas: Infantiles: Roberto Díaz - Gold Gross.

11 horas: Juveniles: Centro de Torneros - Bella Vista.

Director de turno Sr. Luis Monsalvez Henríquez.

IMPORTANTE REUNION TIENE HOY LA SECCION BOX DEL GOLD GROSS

Han continuado con sorprendente éxito las gestiones para darle una estructura definitiva a ésta Sección, la que en breve iniciará sus actividades, a fin de darle cumplimiento a importantes compromisos.

Las gestiones comprendidas para la contratación del cómodo y amplio Gimnasio del Deportivo Aduana, han sido acogidas favorablemente, pudiendo adelantar que las proposiciones elevadas a las autoridades aduaneras, ya han sido aceptadas en principio, así que su finiquitación se resolverá en breve.

Para informar detalladamente los pasos dados por el Directorio y para tomar algunos acuerdos definitivos para las próximas veladas que se organizan, se cita para hoy a las 20.45 hrs., a reunión general.

TOME

A UN PABELLON DE EMERGENCIA SE TRASLADO LA CARCEL PUBLICA DE ESTE PUERTO

Actividades bomberiles de Tomé

TOMÉ — A raíz del terremoto de enero último, uno de los edificios que se vino a tierra fué el ocupado por la Cárcel Pública, local inadecuado y por el cual se venía reclamando desde hace años a fin de obtener un edificio que reuniera algunas comodidades, lo cual había sido imposible conseguirlo.

Destruído el edificio y no encontrando local apropiado, se pensó trasladar la cárcel de este puerto a otra ciudad; pero debido a las activas diligencais del juez letrado señor Aguirre Humeres, se acondicionó un local en el edificio que ocupaba la Escuela de Niñas, dejándose sin efecto el traslado de la cárcel.

En este nuevo local, como en el antiguo, tanto los gendarmes como los reos tuvieron que sufrir serias consecuencias deribadas de la falta de comodidad.

Tan pronto se hizo cargo de la Alcaidía el nuevo jefe señor Exequiel Fuentes, meses después del sismo de enero, se preocupó de buscarle solución a este delicado problema y es así como logró que se construyera en el local de la ex Penitenciaría un cómodo pabellón de emergencia destinado a la cárcel ,el cual debía reunir todas las comodidades que la situación exigía.

Terminado los trabajos, el lunes último, por la tarde se procedió al traslado de los reos al nuevo local ,donde gracias a la cooperación de industrias todo el personal podrá estar en una situación mucho más cómoda.

Próximamente efectuaremos una visita al nuevo local a fin de dar detalles completos de su instalación.

HOY ELIGE NUEVO DIRECTORIO LA 2.a CIA. BOMBEROS.— Hoy miércoles a las 21 horas en asamblea general que se verificará en el local del Cuartel de Bomberos, la Segunda Compañía procederá a elegir nuevo directorio y nuevos oficiales para el año 1940.

RADIOS R. C. A. VICTOR
ULTIMOS MODELOS, ELEGANTES Y MODERNOS, LLEGARON A TOME
DISTRIBUIDOR OFICIAL:
SERGIO ARIAS LAVIN
TOME
En "La "Casa Rosada"
CONSULTE PRECIOS Y FACILIDADES DE PAGO. AL CONTADO, DESCUENTO ESPECIAL
ANEXO: Victrolas VICTOR y DISCOS

Se prepara kermesse primaveral

Actividades deportivas intensas.– Fiestas religiosas de Purísima.– Un amago de incendio

TOMÉ.— La juventud de nuestro puerto ha dejado pasar el año sin efectuar las tradicionales fiestas primaverales, que en ocasiones anteriores han tenido una importancia de proporciones en la región.

En cambio elementos entusiastas de nuestra sociedad están empeñados en llevar a efecto una kermess primaveral, que se verificará los días 23 y 24 de diciembre en los pabellones de emergencia destinados a las escuelas públicas.

Esta fiesta primaveral está organizada por el directorio de la Asociación de Empleados Particulares y por el directorio de la Segunda Compañía de Bomberos. En reuniones continuas se prepara el programa y se designan las comisiones del caso a fin de que todo resulte un éxito. Debemos agregar que en los bailes que verificarán, uno en cada pabellón, baile social y popular, será elegida la reina del baile.

PARTIDOS DE BASQUETBOL.— La Asociación de Basquetbol local ha fijado para el viernes 8, los siguientes encuentros oficiales a jugarse en la cancha de la población obrera "Carlos Mahns" a las 9 horas:

Tercera serie: Manhs del Serrano versus Fiap. Segunda serie: Fiap con M. Serrano y primera divisiNa entre los quintetos Marcos Serrano y Medina.

Arbitros, los señores Enrique Ramírez, Antonio Campos y René Villarroel, respectivamente. Cronometradores han sido designado uno de cada club participante.

NO HUBO REVANCHA. — El domingo 26 se jugó en la cancha de la Población Carlos Mahns, entre otros, el buen encuentro femenino entre el Deportivo Liceo y las chicas del Samuel Muñoz del Serrano, logrando el triunfo las liceanas.

La revancha estaba comprometida para el domingo 3, la cual era esperada con ansiedad en la afición; pero desgraciadamente desertaron las Serranistas...

GRAN FIESTA DE PURISIMA.— Dignamente será celebrado en el día de mañana viernes el día de Purísima, para lo cual se ha confeccionado el siguiente programa:

Ocho horas, misa de comunión general. Nueve horas, misa de primera comunión en la cual participarán más o menos 140 niñitos de ambos sexos. Diez horas, misa solemne. El sermón estará a cargo del distintguido orador sagrado y capellán de Carabineros Pbro. señor Manuel Valderrama.

Por la tarde a las 5.30 se llevará a efecto una romería a la Gruta de Lourdes, ubicada en el Cerro Navidad.

NUEVO TECNICO TEXTIL.— Después de una larga permanencia en Europa ha regresado a Chile, el joven Lisandro Serrano Mahns que se encontraba terminando sus estudios textiles en Alemania.

Dentro de poco el señor Serrano estará en Tomé para incorporarse al personal técnico de la Sociedad Nacional de Paños de Tomé.

COMIDA DE CAMARADERIA.— El lunes último se verificó en el Casino de los Empleados Particulares, una comida del personal de la firma Sbarbaro y Cía. Asistieron las siguientes personas: señoritas: Lidia Saavedra, Ester Muñoz, Laura Oliveros, Amelia Bravo, señores: Giambruno, E. Sani, R. Peruggi, V. Sbarbaro, G. Sbarbaro, C. Pradenas, H. Montoya y E. Bahamondes.

INCENDIO Y FALTA DE AGUA.— En la madrugada del martes 5 se produjo un incendio en una bodega del Club Alemán de este puerto, al cual asistieron las dos compañías de bomberos, carabineros, gobernador y demás autoridades.

El fuego tuvo su origen en la carbonera y consumió rápidamente una pieza contigua donde se guardaban los licores del club, no alcanzando a tomar más cuerpo debido a la eficacia de los bomberos, pese a la falta absoluta de agua, situación esta última que debe remediarse sin sin pérdida de tiempo, ya que no es la primera vez que en situaciones análogas tiene que lamentarse el factor agua.

REYES INFANTILES DE LA PASCUA.— Hoy miércoles corresponde efectuar el penúltimo escrutinio para la elección de reyes infantiles de la Pascua, que tal como en años anteriores, presidirán los diversos actos a desarrollarse el día de Navidad.

Hasta la fecha y después de varios escrutinios llevan la más alta mayoría los niñitos: Jorge Petour, Panchito Peruggi y Tati Gattas. Niñitas: Gabriela Cid, Gladis Sbarbaro y Germanita Bassignana.

EN NUEVO LOCAL FUNCIONA LA ESCUELA Nº 2 DE NIÑAS

La Escuela Nº 2 de Niñas que tal como los demás establecimientos educacionales quedó sin local a raíz del terremoto último, se trasladó el lunes 13 de noviembre a un pabellón de emergencia destinado al efecto y ubicado en el sitio del local de la ex-Escuela Pública de Hombres en calle Nogueira esquina A. Pinto.

El local en referencia que aun no se encuentra del todo terminado, se presenta en magníficas condiciones y el profesorado después de soportar varios meses de sinsabores, lo ha recibido lleno de satisfacción.

La nueva Escuela contempla un largo pabellón construído de Sur a Norte, presentando un amplio hall al centro, ofreciendo dependencias de poco espacio a la entrada para destinarlas a sala de profesores y de guarda útiles, en seguida vienen las salas de clases del VI, V, IV, III, II y I.er año, salas espaciosas, llenas de luz y ventilación ,dando frente al hall y espalda a los patios.

Esta Escuela que atravesó por un duro período, funcionó en su totalidad durante varios meses en casa de una profesora, en seguida la gentileza del Rector permitió disponer de otra sala en el Liceo y más tarde se arrendó una tercera pieza, funcionando así dos cursos en cada parte con asistencia alterna.

Un dato curioso que ha preocupado visiblemente al profesorado de dicha Escuela, es el hecho de que al segundo día de clases o sea el martes el alumnado se duplicó y es así como existen cursos que tienen una asistencia superior a 60 alumnas, especialmente el primero, curso éste, que siempre ha estado dividido lo que no se ha hecho ahora por falta de una profesora, la señora Filomena de Espinoza que estando a cargo de la Colonia Escolar en Coelemu sufrió horriblemente y debió irse a hospitalizar a Santiago, siendo su estado fuera de peligro a la fecha.

Este plantel educacional que ha logrado rodearse de un merecido prestigio en el transcurso de los años, tiene su planta de profesorado en el siguiente orden: Directora, señora Ema Orellana de Kern. Profesoras: señoras Ascensión Segundo de Ortíz, Edilma Saavedra de González, Emelia Guzmán de Burgoa, Brigadil Dupret. Señoritas: Petronila Osorio, Mercedes Flores, Rosa Araya y señora Alba F. de Melelli.

CHIGUAYANTE

PLAZA DE JUEGOS INFANTILES SERA INAUGURA EN BREVE

Bendición de una imagen

CHIGUAYANTE.— La Plaza de Juegos Infantiles que el Cura Párroco señor Rojas ha instalado en el patio de la parroquia, será inaugurada pronto y con ello se obtendrá, en gran parte la solución del grave problema de la vagancia infantil que en este pueblo reviste especiales caracteres por el abandono en que viven los niños de corta edad, cuyos padres trabajan en las diversas fábricas aquí existentes.

Diversas noticias locales

En este pueblo se notó ayer, desde las primeras horas de la mañana, un gran deseo de conocer la primera edición de "La Patria", que después de largos meses de receso llega a servir nuevamente los intereses de la región.

Numerosas personas solicitaron ejemplares de "La Patria" y cuando ya pudieron obtenerla manifestaron elogiosos conceptos por el esfuerzo que la reaparición de este rotativo penquista significa.

Bendición de una imagen

El lunes fué bendecida por el Arzobispo de la Arquidiócesis, Monseñor Alfredo Silva Santiago, la nueva imagen de la Inmaculada, que con el óbolo del pueblo adquirió la Parroquia de Chiguayante.

Este acto dió lugar a una sentida manifestación de Fe, de este pueblo, pues los feligreses concurrieron en gran número y oyeron con gran recogimiento la palabra cálida del Iltmo. señor Arzobispo.

Comité Pro - Pascua de los niños pobres

El Comiité local Pro - Pascua de los Niños Pobres, ha desarrollado una intensa labor y ya tocan a su fin los diversos preparativos que se hacen para obsequiar a los niños con juguetes, algunas ropas, golosinas y probablemten unas once.

El sábado próximo se reúne nuevamente este Comité para tratar diversas materias relacionadas con su labor.

INFORMACIONES DE TALCAHUANO

COMPETENCIA INTERNA DEL U. BUENA VISTA

La Municipalidad ha donado varios premios

Mañana a las 14.30 horas, dará comienzo el Unión Buena Vista F. C., a su gran torneo interno en disputa de varios y valiosos premios donados por distinguidas personalidades de esta localidad.

Numerosos son los equipos que intervendrán en esta oportunidad en la competencia que nos preocupa, y tanto infantiles como juveniles y adultos, se aprestan para luchar con todo entusiasmo a fin de hacer suyos las valiosas recompensas a los vencedores.

Premios

Entre los numerosos premios con que se cuenta para los vencedores, cabe destacar el trofeo Directorio 1939, el Premio Manuel Couceiro, la Copa Alcalde Talcahuano y el donado por el señor Juan B. Mantero, refiriéndonos en forma especial al trofeo y medallas Arriagada Hnos., quienes también han estimulado con estos magníficos premios a los muchachos que defienden los colores "azulinos".

3.a Serie: 10.30 horas: Naval contra Artillero.

Intermedia: Artillero contra Bellavista.

1ra. Serie: 15.30 horas. Naval contra Bellavista.

Notas deportivas.

FEDERACION DE FUTBOL DE CHILE

Asociación de Talcahuano

Partidos oficiales programados para las fechas que se mencionan, en la cancha del Apostadero:

Viernes 8

IVa. Serie: 9.15 horas (15 m. espera) Gold Gross "B" contra A de Costa.

LA PATRIA

SUSCRIPCION

Un año ... ... $ 130.–
Seis meses ... ... " 68.–
Tres meses ... ... " 35.–

Si Ud toma su suscripción anual hoy, le enviaremos el diario gratis hasta el 31 de Diciembre

Hay enorme interés por el lance de fútbol de mañana

AUDAX ITALIANO DE SANTIAGO CON LA SELECCION LOCAL

Para mañana tenemos en la cancha de la Avenida Collao una gran tarde de fútbol. En el básico de esa reunión veremos al Audax Club Deportivo Italiano de la capital frente a la selección de esta ciudad. El match mencionado ha despertado enorme interés en toda la región y se espera que los equipos locales hagan un buen papel ante los formidables jugadores del team profesional santiaguino.

ES EL TERCER CAMPEON

El Audax Italiano de Santiago es en la actualidad el tercer campeón del fútbol profesional de la capital. Este año ha desarrollado una gran labor y una campaña brillante que lo cataloga al lado del Colo Santiago-Morning, Magallanes y Universidad Católica, que son en la actualidad, los mejores teams del país.

SUS DOS ULTIMAS VICTORIAS

Para dar una idea de lo que vale el Audax, debemos señalar el hecho de que en sus últimos matches ha ganado nada menos que al Colo Colo por tres goles a dos, el jueves pasado en la noche, en el Estadio Nacional de Santiago y último domingo en la tarde en el mismo Estado al Magallanes por la cuenta de seis goles a dos.

JUGADORES EXTRANJEROS

En las filas del once profesional que será mañana rival de los penquistas aparecen varios jugadores de cartel de nacionalidad extranjera. Son ellos los argentinos Carmerlingo, Caimari, Montaperto, Cellico, etc., el costarriquense Bolaños y otros jugadores chilenos más tales como Roa, Cabrera, Araneda, Trejos, Sepúlveda, etc.

Audax debe llegar a Concepción con una plana mayor de 18 a 20 hombres, todos ellos de cartel.

EL CUADRO LOCAL

El cuadro local es realmente bueno. Sabemos que la selección penquista en lo que va corrido del año ha realizado una muy buena campaña. Los jugadores están entrenados individualmente y tienen ganas de hacer una buena lucha a los que vienen de la capital.

La formación del elenco es bastante buena y será ésta:

Domínguez, Pedreros y Pardo; Alveal, Tani y Zambrano; Torres, Acosta, Quezada, Azócar y Mora.

REFEREE SERA DUCASSOU

Los visitantes saben que acá en Concepción hay un réfree de fama nacional que les dá las mas completas garantías, de manera que en nota que han enviado a la dirigente local, dejan constancia de ello y piden que sea don Juan Ducasou el competente pito local, quien dirija la brega. Por su parte los dirigentes de acá están encantados con tal petición de los dirigentes del Audax.

Juan Ducassou árbitro del match

ENTREGA DE LA CASETA

Como se sabe el Audax Italiano llega a esta ciudad enviado nada menos que por los gastos de viaje y estada por la Asocación Central de Fútbol de Santiago, entidad que después del terremoto de Enero se ha mostrado solícita en venir en ayuda de la entdad local. Amén de haber donado la suma de 10 mil pesos para hacer una caseta en la cancha Collao y que será inaugurada mañana, nos envía al Audax para reunir más dinero e ir en ayuda de los clubes y la Asociación local. Audax viene ahora con sus gastos de viaje y estada pagados y lo que quede de utilidad será para la Asociación local.

VIENE HIDALGO CEBALLOS

Mañana la profesional que preside don Guillermo Sommerville hará entrega de la caseta al fútbol local. Y ha enviado a su director don Hidalgo Ceballos Bustos para que haga entrega de ella. Llegará este dirigente con la delegación del Audax y hablará al hacer entrega de esa caseta a los dirigentes locales.

Saludamos al amigo de esta casa señor Ceballos Bustos con afecto. Es el Delegado actual de Concepción en el seno de la Federación Chilena de Fútbol de manera que su nombre es de justa fama nacional. Suena también para Presidente del Magallanes de Santiago, que necesita de su hábil dirección para reponerse de los duros quebrantos que ha tenido este equipo en la temporada profesional santiaguina de 1939.

CUANDO LLEGAN

La delegación del Audax Italiano llegará a esta ciudad el viernes, o sea mañana por el tren nocturno. Se les prepara un cariñoso recibimiento y se hospedarán en el Hotel Cecil.

EL PRELIMINAR

El preliminar de la gran reunión de fútbol de mañana ha sido confiado a los cuadros de la Caja de Ahorros de Concepción reforzada, y una selección de la Caja de Empleados Particulares, campeón de Santiago, en la competencia inter-office, los cuales deben hacernos un cotejo de sumo interés. El match básico ha sido fijado a las 15.30 horas para dar tiempo a los aficionados que lo deseen, para que concurran a la clásica romería de Purísima en el Cerro de la Virgen que también se efectuará mañana en esta ciudad y que es un acto tradicional en la vida de los habitantes de esta ciudad.

ESTE ES EL AUDAX ITALIANO.— Aquí tenemos al tercer vicecampeón del fútbol profesional chileno, que nos visitará mañana. Están H. Roa con el 1; Vega de Costa Rica con el 2, ambos zagueros; Revocco con el 3, delantero; Trejos, halfs con el 4; Marchant con el 5, entrenador; el 6 es el meta Cabrera; el 7 es Sepúlveda, half y capitán del team; 8 Araneda, half también; el 9 es Dante Guidice; el 10 es Cabrera, centro medio; el once es el notable meta Jones y el 12 es Jaime, winger. El 13 es el peruano Lamas, winger; el 14 es el chico promisor, insider Drayman; el 15 es el argentino Mocciola; el 16 es el sensacional Hernán Bolaños, centro delantero; el 17 es el argentino Camerlingo, insider, y el 18 es el winger Passalaqua. Faltan los argentinos Callaris y Celico, delantero y half respectivamente y el famoso "Chincol" Mayo, que posiblemente actúe por el Audax mañana después de haber llegado recientemente de Buenos Aires en donde hizo lucida campaña por Velez Sarsfield.

Empezó a entrenarse Godoy

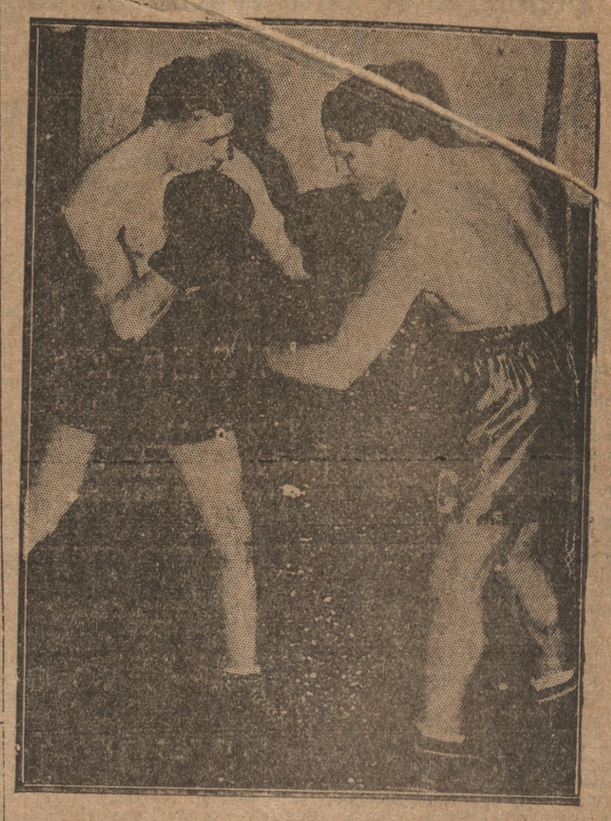

El 9 DE FEBRERO, todo el deportismo de Chile estará de pie. Y no solo el deportismo sino que también la mayoría de los chilenos. Esa noche en un ring de New York, el chileno Arturo Godoy subirá al ring para disputar el cetro del mundo con el negro famoso norteamericano Joe Louis.

La pelea es de espectación sudamericana. El pugil chileno ha llegado ante el campeón por méritos conquistados puñete a puñete. Allá en la tierra del dólar ha iniciado ya sus trabajos. El cable dice que se tiene una fe enorme. Mientras tanto acá los comentarios son muchos, la epectación inmessa. Y todos dicen ¿Como le irá a ir a Godoy?

EL CAMPEONATO AMATEUR DE FUTBOL DE CHILE

Se iniciará en breve en Valparaíso. Schwager defenderá prestigios del fútbol sureño

En la semana próxima se iniciará en Valparaíso, auspiciado por la Federación Chilena de Fútbol, el Certamen Nacional Amateur de este deporte.

Actuarán en el, los cuadros de Pedro Valdivia, Santiago, Valparaíso y Schwager que lleva la representación del fútbol sureño. Como se sabe, el cuadro del mineral no es el legítimo campeón de esta zona, pero autorizado por las demás entidades de la provincia actuará en dicho certamen y podrá contar con buenos refuerzos de la región.

El team se ha estado entrenando duro y parejo en Schwager, bajo la dirección experta del zorro Vidal, quién asegura que el conjunto minero debe hacer en el Certamen Nacional, en sus etapas finales, un papel magnífico que dejerá bien puestos los colores del fútbol del Sur del país, cuya representación, como hemos dicho lleva en esta ocasión.

Gastón Osben regresa a Talcahuano

Así se rumorea

CIRCULA EL rumor en los círculos futbolísticos que el "gato" Osben, centro-delantero del Magallanes de Santiago, no renovará su contrato con el club aguerrido. Según se nos ha informado, Osben regresaría a radicarse a Talcahuano.

También se rumorea que Osben, sólo estará poco tiempo en el sur, o sea, esperará el tiempo reglamentario y después volvería para ingresar a la Universidad de Chile, Club profesional de Santiago.

ATLETA CHILENO QUEBRO RECORD SUDAMERICANO

En torneo efectuado en Valparaíso

El pasado Domingo se efectuó en el Estadio de Playa Ancha de Valparaíso una competencia atlética entre elementos de Santiago y de Valparaíso que resultó de mucho interés.

En la competencia de atletismo el triunfo le correspondió a Valparaíso por 128 puntos contra 112 y en la categoría de damas, tambien al puerto por 45puntos contra 42 de las atletas de la capital.

En general, el triunfo del conjunto de Valparaíso se justifica tomando en cuenta el número de atletas que presentó en la cancha y el perfecto entrenamiento que demostraron todos ellos.

UN RECORD SUDAMERICANO

Cabe destacar en la competencia de atletismo el record sudamericano que batió el porteño Brodersen, del Club Gimnástico Alemán que hizo un lanzamiento de 46 metros 37 centímetros.

La perfomance de Brodersen fué largamente aplaudida por el público y este atleta que va mejorando paulatinamente en sus presentaciones, sin duda alguna que todavía puede mejorarlo más.

BUENAS PERFOMANCES

En general el torneo se destacó por las buenas perfomances que se hicieron entre las cuales cabe anotar la del porteño Ursula Holle, del Club Gimnástico Alemán, que lanzó el dardo a 33 metros 30 centímetros con lo cual batió el record de Valparaíso en esta prueba. También Ursula Holle batió el record de Valparaíso en el lanzamiento de la bala con un lanzamiento de diez metros ocho centímetros.

Por su parte, Juan Hoelzel, el fuerte corredor del Club de Regatas Valparaíso quebró también el record de Valparaíso en los doscientos metros planos marcando un tiempo de 22 segundos tres décimos, lo que constituye una buena perfomance.

Por su parte, la atleta de Santiago Betty Morales empató el record chileno en los ochenta metros vallas empleando 13 segundos, perfomance que también fué celebrada largamente.

Campeón penquista del fútbol en jira al norte

El team campeón del fútbol penquista de 1939—invicto — Coquimbo de Penco, tiene proyectada para estos días una gira por el norte del país. Los equipiers del ex Fortín Pencon, jugarían en Valparaíso y Viña del Mar y posiblemente en San Bernardo o Santiago.

La plana mayor de los pencones iría formada por Toledo, Navarro y Pardo; F. Mendoza, Moraga; Tani Mendoza, Eriz, Mora, Alarcón, Varela, Burgos, Enriquez, Rivera, Torres y Peña.

No cabe duda que de ir bien entrenado el cuadro pencón dejará bien puestos los colores de Concepción, de cuyo fútbol es ahora su legítimo y justo team campeón.

JUGADOR ARGENTINO DE TENNIS ACTUARA EN EL CERTAMEN REGIONAL DE CONCEPCION

Este torneo se inicia mañana en los courts del Parque Ecuador. Vienen tenistas de Talca y Chillán

Para los días 8, 9 y 10 del actual ha organizado el Concepción Tennis Club un gran Campeonato Regional con participación de jugadores de Talca, Chillán y Concepción.

Participará un argentino.

Sin duda que la gran atracción de éste importante certamen será el argentino Olivero, que actuará en representación de Chillán, donde actualmente reside. Se trata de un jugador de primera categoría que ha hecho grandes partidos en Buenos Aires, actuando contra Russell y otros, campeones, ante los que ha hecho un lucido papel. Por Chillán viene además Jimenez, destacado jugador, conocido de nuestras canchas y Pérez, player de recursos que junto con un grupo de jugadores jóvenes integran el formidable equipo que nos presenta la Asociación de Chillán.

Los Hermanos Trullenque.

Talca igualmente nos envía un gran conjunto de destacados jugadores, a base de los Hnos. Trullenque, los conocidos jugadores que tan buena actuación les ha cabido en el último Torneo Nacional. Vienen además cuatro jugadores talquinos de primera categoría.

Los locales

Los jugadores locales se encuentran sometidos a un intenso entrenamiento, estimulados por el brillante papel que desempeñaron en Temuco en el reciente Campeonato, que se lo adjudicaron en gran forma. Esta vez tendrán que emplearse a fondo ante tan destacados competidores.

La Copa Ambassador.

El equipo que resulte vencedor se adjudicará la valiosa Copa Ambassador.

Damos a continuación la nómina de los partidos a jugarse en la mañana del día viertes 8:

8 horas.— Neira v. Quiróz; Valderrama versus Del Solar; Dal Borgo v. Morales; Olivares v. Werner; Muñoz v. Porter.

9 horas.— Alvarez v. Irazábal; Délano v. Bascur; Rogers-Oyarzún v. Galeno-Soto; Jimenez v. Bebin; Duhart v. Concha.

10 horas.— Werner-Porter v. Trullenque - Harismendy; Dal Borgo v. Hansen; Morales - Forrester v. Ibieta - Pozzi; Oneto v. Saip; Del Solar - Blohm v. García - González.

11 horas.— Duhart v. Iriart; Saenger v. Zaror; Délano - Dalgalarrando v. aror - Bebin; Concha - Harismendy v. Dal Borgo - Quiroz.

Por falta de tiempo, debido a que las inscripciones y el sorteo se cerraron y se confeccionó a última hora, no nos es posible dar a conocer la nómina de los partidos a jugarse en la tarde del día viernes. El mismo día del comienzo de este Campeonato publicaremos el programa completo de todo el día.

Se nos pide encarecer a todos los participantes que el W. O. E. se hará efectivo después de la espera reglamentaria de 15 minutos.

Se quebró el record S. A. de Atletismo en los cien metros planos

ATLETA ARGENTINO HIZO ESTA NUEVA MARCA

El sábado último se efectuó en Buenos Aires, en la cancha del Club Gimnasia y Esgrima, la primera etapa del Campeonato Rioplatense de Atletismo, con intervención de representantes argentinos y uruguayos. En esa jornada, el triunfo fué amplio para los primeros, que vencieron en todas las pruebas, en algunas con marcas bastante recomendables.

Cabe destacar como la mejor actuación de la tarde, la registrada por el argentino Luis Venini, notable sprinter, que corrió los 100 metros planos en lo cual igualó el record sudamericano establecido por Juan Pina y Bianchi Lutti. Esa marca no fué, sin embargo, homologada, por haber corrido Venini con viento a favor.

En los 110 metros vallas se estableció, también, un tiempo de calidad. El argentino Rieschel recorrió la distancia en 15 segundos clavados, es decir, dos décimos más que el record sudamericano. El uruguayo Jaime, que se clasificó segundo, empleó 15 segundos 2 décimos, con lo que batió el record oriental de la prueba.

10 segundos cuatro décimos, con

"Día del Tirador" será celebrado

Actuarán mañana buenos fusileros

Conforme lo hemos venido informando, mañana se efectuará, organizado por la Asociación Provincial, el gran certamen popular individual, en celebración del día del Tirador.

Para darle un mayor brillo a la reunión, el directorio de la Asociación acordó efectuar el certamen en los dos polígonos, y con lo cual se logrará que puedan participar en él el mayor número de concursantes.

Campeones Primera y Segunda, en el Polígono del Club Penquista.

Los componentes de la Sección Campeones, Primera y Segunda, concurrirán al polígono del club Penquista, ubicado en la Avenida Collao, 638, y los de la tercera categoría, se presentarán al polígono del Club A. 2º Junge, ubicado en la misma avenida, frente a las canchas de fútbol.

Comisario para el Penquista, los señores: Faustino Morales y Vicente Ibáñez.

Estadísticos, los señores: Víctor San Juan y J. Cuesta.

Comisario el A. 2º Junge, el señor A. Loetscher.

Estadísticos los señores: Jaime Echevarría y Evaristo Morales.

Jurado.— El jurado estará compuesto por el Jefe de la III Región, Comandante señor Uldaricio Gallardo y Presidente honorario de la Asociación, señor L. A. Spanp.

INDUSTRIAL DESEA JUGAR CON VIAL

Ha venido a visitar nuestra Redacción el señor Belarmino Bustos, presidente del Deportivo Industrial para manifestarnos que su Club desea definir el empate con el Fernández Vial, para el Domingo 17 del actual, organizando el match a beneficio de la Pascua de los Niños Pobres.

EN HONOR DE "LA PATRIA"

HAN ORGANIZADO LOS LUSTRABOTAS CARRERA atlética el DOMINGO

Los muchachos del Atlético del Juan de Dios Aguilera, al imponerse de la reaparición del diario "La Patria", el portavoz de los deportistas han tenido palabras de verdadera satisfacción, al saludar nuevamente con un diario que colabora a la fomentación del deporte y, a la vez, ir en campaña en favor del progreso físico de nuestra raza.

Con este motivo los muchachos del Juan de Dios Aguilera queriendo demostrar su sincero agradecimiento a este rotativo que, ha colaborado desde la iniciación de esta modesta entidad hasta ahora, organiza una carrera pedestre en homenaje a este diario, con partida desde las puertas de este edificio hasta Chiguayante, y, con meta en el mismo punto de partida.

REINA INTERES POR LA POSTA MARATHON

La Posta Marathón que organiza el Juan de Dios Aguilera, para el domingo 7 de enero, del próximo año, con motivo del tercer aniversario, reina cada día más, un entusiasmo extraordinario dentro de los diversos clubes atléticos del sur de Chile y es así como cada institución prepara en la mejor forma posible a sus representantes a fin de que tengan una lucida actuación dentro de esta prueba.

Las inscripciones permanecerán abiertas desde el 18 hasta el 31 del presente mes, y ellas se recibirán diariamente en la Bomba de bencina Esso, de la Plaza Independencia, frente a la I. Municipalidad, o por correo a casilla Nº 357, estando a cargo de ellas, el señor presidente, don Eduardo Marín.

MAÑANA VAN A PENCO

Mañana por el tren de las 7,20 horas, se dirigen al vecino balneario de Penco, el Juan de Dios Aguilera, con sus dos equipos atléticos, donde se medirán con los "refineros", en una posta por las calles de la ciudad, que organiza el Heriberto Urzúa, en homenaje a la reina de las fiestas primaverales de Penco.

Se cita para hoy a las 19 horas a todos los atletas que tengan interés por integrar la delegación "aguilerina", al vecino balneario

BOX AMATEUR

Habrá el domingo

El próximo domingo 10, a las 17 horas, se llevará a efecto una velada boxeril, en la cómoda cancha de Básquetbol, que tiene el Club "Matadero" y lo protagonizan los mejores elementos que poseen los clubes "R. Ovalle" y "R. Bascur"; sobresaliendo por los visitantes los aficionados, Juan Amigo, Jaime Díaz y Ernesto Gallardo, seleccionado local, que nos representó en el Campeonato de Box Amateur.

Por los de casa, figuran elementos como ser: Samuel Campos, Raúl Escobar, Carlos Sepúlveda, Víctor Selda y Luis Jiménez, todos dispuestos a dejar muy en alto los colores de su club.

Además del programa, sostendrán 2 rounds académicos los conocidos aficionados: Guillermo Rivera y Juan Bustos, ya que esta velada será en honor del "Peneca Rivera", por su brillante actuación en el campeonato Nacional.

Creemos que el público aficionado a esta clase de espectáculos sabrá responder a los sacrificios de los organizadores de estas tardes deportivas y esperamos vernos honrados con la presencia de ellos.

Parten hoy pedaleros de Concepción al gran Campeonato Nacional

Llenos de optimistas esperanzas, parten hoy los ciclistas, que representarán a Concepción en el Campeonato Extraordinario de Ciclismo, que se realizará en Temuco, el viernes 8, sábado 9 y domingo 10 del presente y en el cual tomarán parte los mejores pedaleros de Viña del Mar, Valparaíso Santiago Rancagua, Concepción, Schwager, Lota, Temuco, Valdivia, Osorno y Puerto Montt.

La Delegación la presidirá, el presidente de la Asociación Local, señor Luis H. Sandoval F. y está entegrada por los siguientes corredores; inscritos en las carreras que se detallan:

100 kilómetros, en camino: Baldomero Anguera, del C. D. Esp. y Augusto Pantoja, del C. C. C.

50,000 metros, en pista: Enrique Fierro, del C. C. C. y Leopoldo Ambiado, del C. C. F., 21 de Mayo.

1,000 metros contra el tiempo: Pedro Flores, del C. C. F. 21 de Mayo, y Leopoldo Ambiado, del C. C. F. 21 de Mayo.

1,000 metros scracht: Mateo 2º Sante, ex-campeón de Chile, en esta prueba, del C. C. C., y Enrique Fierro del C. C. C.

ASOCIACION DE ARBITROS DE FUTBOL DE CONCEPCION

Arbitros para el Viernes 8 de Diciembre.

CANCHA NUMERO DOS

8.45 horas. —Señor Miguel Contreras.

9.45 horas. —Señor Julio Merino.

Arbitro de turno en la mañana señor Miguel Contreras.

Arbitro de turno en la tarde señor Santiago Cerda.

15,30 horas. — Guardalíneas señores Ruben Ramirez y G. Figueroa.

Arbitros para el domingo 10 de Diciembre.

CANCHA NUMERO DOS

8.45 horas — Señor Julio Muñoz

9.45 horas. — Señor Julio Retamal.

Notas breves del deporte

SE HABLA de un posible match de revancha entre el Peneca Rivera, de Penco, vice-campeón de Chile y el crack nacional, campeón Guillermo López, match que se haría en esta ciudad, como revancha, después que "don Guille" regrese del S. A. de Buenos Aires.

CON DOS NUEVOS clubes contará el año próximo la serie alta del fútbol local. Se trata del Grace de Chiguayante y el Diez de Julio, club militar, éste reaparecería nuevamente.

CON TAL MEDIDA se habla de una crisis de Industrial y de Victoria de Chile, pues jugadores de estos clubes deberían ingresar a los nuevos, motivados por razones de empleo.

LOS VERDES DEL LORD también irían a una crisis en su team de honor por la razón sencilla: de que el año próximo y dado los tropiezos que siempre se notan por la competencia del Apostadero de Talcahuano, no podrá Lord contar con elementos como los hermanos Aravena, Sanhueza, Unzaga, etc., etc. En fin, casi todo el cuadro.

UNA PRESENTACION notable hizo el pasado domingo en la cancha Collao el cuadro del Carlos Werner. Ese centro medio que tiene el cuadro es harto bueno.

VIENEN A CHILE en este mes y en el otro, varios teams de nota del fútbol del otro lado. Son ellos, River Plate, que debuta el 10 del actual en el Estadio Nacional ante Colo Colo, Y tras él, Boca Juniors, Atlanta, que debutará en pocos días más en Valparaíso, Peñarol, de Montevideo y posiblemente, Velez Sarsfield.

EL FUTBOL NOCTURNO está siendo el gran espectáculo de Santiago, ahora. Para la primera reunión 20 mil almas. Para la segunda 35 mil.

LA PENULTIMA ACTUACION del Audax Italiano en Santiago fué ganar a Colo Colo, el invicto de la tercera rueda. Ganó Audax por tres a dos.

UNA TEMPORADA internacional de box fantástica es la que habrá en Santiago dentro de poco. Están allí púgiles como Tunero, Fernandito, Carabantes, Guerra, el indio Liegard, Ara y otros. Y vienen luego el sapo Azar y otros cracks más de nota.

Arbitro de turno en la mañana señor Julio Muñoz. En la tarde señor C. Figueroa.

15,30 horas. — Guardialíneas señores Silvino Pulgar y Julio Merino.

CENTRO DEPORTIVO LORD COCHRANE

Equipo Intermedia: Por corresponderle partido oficial a éste equipo, se cita para el Viernes a las 9 horas en la cancha 2.

Comisarios: Para el Viernes a las 13 horas se cita a los siguientes comisarios, en la cancha Collao: N. Enriquez; G. Venegas; M. Cervilla; R. Verdugo; C. Aguayo y J. Riffo. Importante.

Torneos internos:: Comunicamos a los socios, el resultado de los torneos internos verificados en la semana verde:

Ping—Pong: 1o. Mario Hurtado, 2o. Osvaldo Coddou; 3o. Simon Burboa.

Casino: 1o. Osvaldo Coddou — Francisco Ponce. 2o. José Sanchez — Ignacio Henriquez. 3o. Luis Belmar — Eduardo Soazo.

Rana: 1o. Nestor Enriquez -Armando Henriquez. 2o. Eduardo Soazo — Enrique Cea. 3o. Pablo Flores — Eduardo Daroch.

Directorio: Para hoy Jueves a las 19,15 horas, se cita a reunión ordinaria de Directorio.

CLUB DEPORTES INDUSTRIAL

Match con Serrano.— Para hacer el semi-básico del domingo con Serrano, de Tomé, se cita a las 14 horas en la cancha 1 a los jugadores Daza, Burboa, Vega, Pedreros, Manriquez, Faúndez, Gourdet, Caballero, Burgos, Juan y Luis Muñoz, Picero, Hernández, Grandón, Alonso, Machuca y citaciones del presidente señor Bustos.

El delegado suplente señor Luis Hernández y los comisarios Morales, Castillo y Soto, de turno a las 13 horas los días 8 y 10 del actual.

Jiras próximas. — La plana mayor del primer team debe prepararse para una invitación del Ñublense, de Chillán, y del Unión Sspañola, de Temuco.

DEPORTIVO FERROVIARIO A. F. VIAL. — Al Club Industrial. — Lamentamos tener que manifestarle al presidente el C. Inustrial que, a raíz el grave accidente que sufrió el jugaor señor Luis Belmar y varios otros, por jugadores de su equipo, en el partido efectuado el domingo próximo pasado, la directiva tomó el acuerdo terminante de no contraer ninguna clase de compromiso deportivo con la institución de su presidencia.

Campeones locales de básquetbol

Ha terminado totalmente la Temporada Oficial de Basketball del año, clasificándose Campeones en sus respectivas divisiones los siguientes Clubs:

Serie de Honor: Carvallo.
Primera División: Italiano.
Intermedia: Universitario.
Segunda División: Universitario.
Tercera División: Victoria de Chile.
Cuarta División: Italiano.
Quinta División: El Riel.

Luis Belmar sigue mejor. — Nuestro destacado jugador señor Luis Belmar, sigue siendo atendido en el Pensionado del Hospital, pieza Nº 16. Las heridas que ocasionó el jugador del Industrial a Belmar en el ojo izquierdo fueron graves, según prescripción médica, se nota una paulatina mejoría.

FEDERACION DE BOX DE CHILE. — Asociación de Concepción. — Citase para hoy, a las 19,30 horas, en el local de Colo Colo Nº 437, a los miembros del Directorio de esta Asociación, para tratar asuntos de resolución urgente.

A los centros afiliados se les ruega enviar sus delegados.

CLUB DEP. "GALVARINO". — Partidos para el domingo 10 — Por la competencia oficial deben jugar el domingo próximo los siguientes equipos:

Sexto equipo: Juega en la cancha Nº 2, a las 8 horas, contra V. de Chile.

Primer equipo: Juega un amistoso en la cancha del Matadero a las 15 horas.

Equipo Infantil: Los jugadores de este equipo deben estar atentos, pues se los está tramitando un partido amistoso, tal vez con el Lord Cochrane.

CLUB PENQUISTA DE TIRO AL BLANCO. — Se pone en conocimiento de los señores socios, que el directorio, desea que en el certámen de mañana, organizado por la Asociación Provincial, en celebración del Día del Tirador, concurran en masa a este acontecimiento balístico, y como en anteriores ocasiones, podrán retirar el armamento, los tiradores de la tercera sección, que deberán asistir al Club A. 2º Junge.

Para el domingo, habrá prácticas de tiro general, a las distancias de 200 y 300 metros, en blancos de 12 y 10 anillos, respectivamente.

De turno para el domingo el señor Luciano Berazaluce.