La derecha aceptó las garantías del Gobierno y va a la elección (pág. 4)

AÑO XVIII
Fundado el 18 de Noviembre de 1923.

LA PATRIA

M. R.
SOCIEDAD PERIODISTICA DEL SUR

EDICION DE 10 PAGINAS — CONCEPCION (CHILE) MIERCOLES 5 DE FEBRERO DE 1941 — PRECIO: 60 CENTAVOS — NUM. 606

Barros Arana N.o 559
"LA PATRIA"
Biblioteca C...
P...

Conversaciones formales inició en Lima Bianchi con Canciller peruano

Tratan AMBOS DE MEJORAR INTERCAMBIO

Estudiarían ahora tratado comercial que sea definitivo

HAN SEGUIDO LOS FESTEJOS

LIMA, 4 (U. P.).— El Canciller de Chile empezó hoy a estudiar con toda dedicación la forma de mejorar las relaciones comerciales entre Chile y Perú, a base de un Tratado de Comercio definitivo. Ha iniciado conversaciones con diversos funcionarios y seguirá este mismo plan pasado mañana.

LIMA, 4 (U. P.).— El Canciller chileno se reunirá mañana con el Canciller peruano y altos funcionarios de la cancillería, iniciando formalmente una serie de conferencias destinadas a llevar a la práctica los asuntos que lo han traído a Lima.

Al finalizar el día Bianchi tenía, prácticamente listos los documentos, informes y proyectos que presentará en las reuniones de mañana en la Cancillería.

A las 21.30 horas concurrió al Club Nacional, donde el Embajador de Chile, Alberto Coddou, le ofreció un banquete, con asistencia de Ministros de Estado ,altos funcionarios de la administración pública, cuerpo diplomatico y miembros de la sociedad limeña. No hubo discursos.

LIMA, 4 (U. P.).— Un comunicado oficial entregado a la Cancillería dice que el tres del actual los Ministros de Relaciones Exteriores de Perú y Chile, iniciaron conversaciones sobre asuntos que interesan a ambos gobiernos, predominando en el curso de ellas el más amplio espíritu de mutua inteligencia y cordialidad.

SEÑORITA CHILENA REINA ESTUDIANTIL EN Estados UNIDOS

CHAREL HILL, 4.— (UP.) — La señorita chilena Silvia Goich, de Santiago, será coronada mañana Reina de los Estudiantes. Después será invitada de honor en el almuerzo de los estudiantes de la facultad y asistirá también a las reuniones de la tarde, las cuales estarán seguidas de una comida y baile, en la noche.

FUE REFLOTADO EL VAPOR MANHATHAN EN ESTADOS UNIDOS

WEST PALM BEACH, 4.— (UP.) — El vapor "Manhathan" de la United States Line, que encalló en un banco de arena el 12 de enero, fué puesto a flote en las últimas horas de la noche, después de lo cual se reveló que no puede navegar con sus propias máquinas porque sus dos hélices están torcidas. Será remolcado hasta un dique seco de Nueva York o bien a Newport.

LOUIS PELEARA CON DORAZIO EL 17 DEL ACTUAL

FILADELFIA, 4.— (UP.) — Joe Louis firmó un contrato para defender su título contra Gus Dorazio, el 17 de febrero en la Convention Hall. Este match será a quince rounds.

GENIOL

Noventa por ciento de producción aérea norteamericana ha ido hacia Inglaterra en diciembre y enero

WASHINGTON, 4.— (UP.) — Una esfera competente del Gobierno ha revelado a la United Press que en diciembre y enero fué dirigido a Inglaterra el 90 por ciento de la producción norteamericana de aviones, la que podrá exceder de mil aviones mensuales; pero no se reveló cuantos aparatos de dicha cifra serían aeroplanos militares ni cuantos para líneas comerciales

ORO BRITANICO POR 140 MILLONES LLEGO RECIEN A LOS EE. UU.

WASHINGTON 4 (UP).— La noticia de que 140.633.000 dólares en oro británico fué transportado recientemente a Estados Unidos desde Sudáfrica por el crucero norteamericano "Louis-Ville", está contenida en la exposición semanal sobre importación de oro del Departamento de Comercio.

SE INSINUA UN ACUERDO ENTRE LOS PUNTOS DE VISTA DE PETAIN Y LAVAL

PRONTO DEBERA PARTIR A PARIS NUEVAMENTE ALMIRANTE DARLAN PARA SEGUIR DISCUTIENDO

VICHY, 4 (UP).— El Directorio francés o triunvirato de Gobierno formado por el Almirante Darlan, Flandin y el General Huntziger ha estudiado esta noche los deseos alemanes y condiciones de paz de Laval, que Laval trajo esta noche desde París.

El triunvirato se reunió presidido por Petain escuchando un informe detallado de Darlan, después de lo cual Darlan conferenció a solas con el Mariscal. El callejón sin salida que dura desde hace 51 días ha entrado a su fase decisiva de solución con el regreso de Darlan. A su llegada Darlan no hizo declaración alguna y la oficina de Petain sigue callada oficialmente, pero se dice que el ambiente es mejor a consecuencia de la visita del Almirante a Paris.

VICHY 4 (UP).— Se tiene entendido que el primer esfuerzo para poner de acuerdo los puntos de vista de Petain y Laval no ha sido del todo infructuoso, por lo que pronto regresará a París el Almirante Darlan para sostener abiertas negociaciones y tratar de modificar las proporciones de Laval.

Gran Bretaña no tiene ambiciones territoriales en Abisinia y sólo está ayudando libertad etíope

Ministro de RR. EE. Eden hizo en la Cámara de los Comunes declaración

LONDRES, 4.— (UP.) — El Ministro de Relaciones Exteriores Eden anunció en la Cámara de los Comunes que el Gobierno recibiría con sumo agrado la reaparición de Etiopía como un país independiente y que reconocería el derecho al trono de ese país que reclama el Negus.

LONDRES, 4.— (UP.) — Eden dijo en la Cámara de los Comunes que Gran Bretaña no tiene ambiciones territoriales en Abisinia y que las operaciones militares del ejército británico en su territorio terminarán tan pronto como lo permita la situación. Agregó que el Emperador de Etiopía ha insinuado a Gran Bretaña que necesita ayuda y guía desde el exterior.

Batista domina completamente la situación política de Cuba

CONSEJO DE MINISTROS HA RATIFICADO LOS PASOS DEL PRESIDENTE ANTE COMPLOT

OFICIALES DESTITUIDOS LLEGARON EN AVION A ESTADOS UNIDOS PARA RESIDIR ALLI INDEFINIDAMENTE

Congreso deberá ratificar plenos poderes que ha asumido Batista

NUEVA YORK, 4.— (U. P.).— La Columbia Broadcasting ha interceptado una radiotransmisión de La Habana hoy en la mañana, la que ha anunciado que el Coronel Gutiérrez Velásquez, Jefe del Distrito Militar de la Provincia de Oriente ha sido reemplazado por el Inspector Oscar Díaz, aparentemente funcionario policial, lo cual viene a ser la primera indicación de que la crisis que ha hecho a Batista suspender las garantías constitucionales, se han extendido fuera de la capital.

LA HABANA, 4.— (U. P.). — El Presidente Batista se ha hecho cargo de las fuerzas armadas y suspendió las garantías constitucionales por 15 días como resultado del choque que envuelve a las direcciones del ejército, la armada y la policía.

LA HABANA, 4.— (U. P.). — Desde el cuartel general, en el campamento de Columbia, Batista emitió un comunicado que dice: "Por el bienestar de la nación he decidido sacar al Jefe de Policía de su cargo, y también por razones de disciplina interna. Los jefes del ejército y la Armada han sido arrestados a causa de su actitud sediciosa en relación con los decretos que ordenaban la reorganización administrativa. Estos acontecimientos me obligaron a asumir personalmente el mando de todas las fuerzas armadas".

En una entrevista concedida telefónicamente a la United Press desde el campamento de Columbia, Batista aseguró que había completa tranquilidad en toda la nación. Dijo que dominaba todos los aspectos de la situación política. El ayudante de Batista dijo que todos los comandantes de distritos habían manifestado su lealtad al Presidente. Agregó que el nuevo Jefe de la Armada Gómez Casas ha informado que todos los puestos navales son leales a Batista.

LA HABANA, 4.— (U. P.). — Círculos del palacio informan que la esposa de Batista y sus hijos fueron trasladados fuera del Palacio Presidencial en vista de que se temía hubiera violencias.

LA HABANA, 4.— (U. P.). — El decreto de Batista que supende las garantías constitucionales también convoca al Congreso a sesión extraordinaria para mañana, a las 6 P. M. con el propósito de ratificar la suspensión de tales garantías.

LA HABANA, 4.— (U. P.). — Según informaciones obtenidas en fuentes fidedignas, la situación hasta estos momentos puede resumirse así: Batista suprimió la incipiente revuelta entre cuyos planes figuraba el asesinato del Presidente, pero los conspiradores abandonaron su supuesto plan ante la enérgica e inesperada resistencia de Batista, al suspender todas las libertades cívicas y asumir el mando total de las fuerzas armadas.

Todos los Ministros acudieron al campo de Columbia para felicitar a Batista por la forma en que había dominado la tentativa de revuelta, las calles de la ciudad conservan su normalidad.

LA HABANA, 4.— (U. P.). — Batista habló por radio al país expresando que deseaba que terminasen los rumores de que él hubiese faltado a su deber, violado la Constitución o negado a los ciudadanos sus derechos. "No he hecho sino vindicar sus derechos, impropiamente amenazados y reafirmar la autoridad en ciertos sitios en que se consideraba como si fuese nada y lo he hecho con decoro y dignidad, expresó.

El Consejo de Ministros declaró que aprobada unánimemente la adquisición de plenos poderes por el Presidente Batista y la suspensión de las garantías constitucionales. El Consejo considera que Batista ha salvado al país, asumiendo el Comando Supremo y eliminando los enormes desastres que amenazaban a la nación.

MIAMI, 4.— (U. P.).— Los coroneles José Pedraza y Bernardo García, el capitán Owen Farr, sub-jefe de policía y el mayor Juan Sierra, todos los cuales han sido acusados por el Presidente Batista de haber preparado un complot y una sublevación, han llegado en un avión especial desde La Habana, acompañados de sus familias.

El coronel Bernardo García declaró a la prensa: Todo el mundo sabe por qué hemos partido de Cuba. Es evidente que vamos a permanecer en Miami mucho tiempo. No hemos tenido dificultad alguna para salir.

LA HABANA, 4.— (U. P.). — Batista dirigió una breve alocución desde los balcones del Palacio de Gobierno a una multitud estimada en varios miles de personas, la cual los ovacionó. Declaró que había cancelado sus garantías constitucionales y destituído a los coroneles Pedraza y García, porque considera que el momento era psicológicamente propicio y "porque no permitiré nunca, agregó, que el egoísmo, la codicia y la ambición personales sean antepuestos al bienestar nacional.

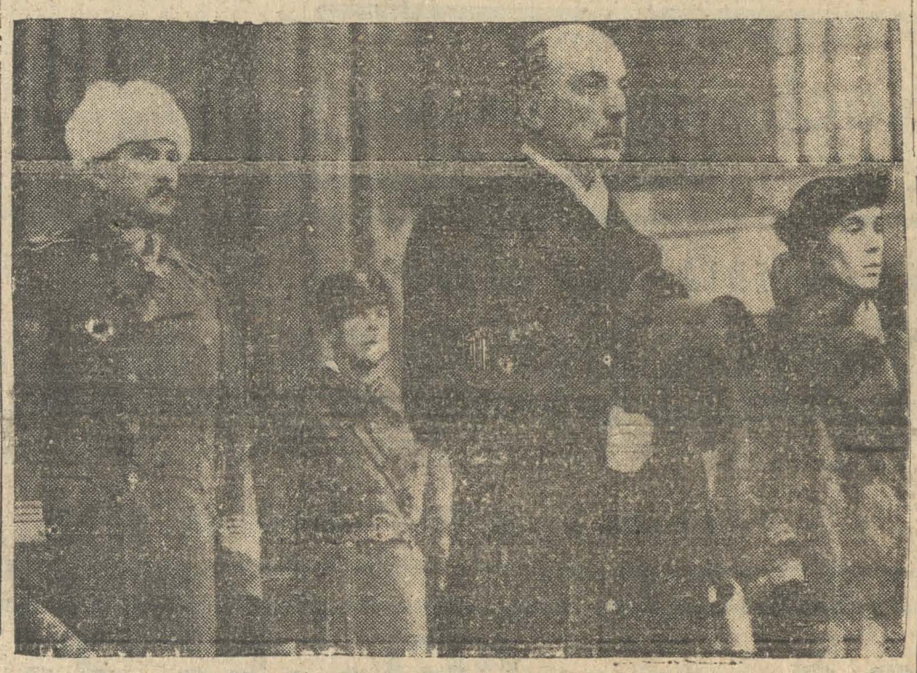

El Presidente Risto Ryti y su esposa, con el Mariscal Barón Mannerheim (izquierda) en los funerales del Presidente Kallio, en Helsinki, Ryti, quien como Primer Ministro de Finlandia negoció los términos de paz con Rusia, en su discurso inaugural manifestó que trataría de mejorar las relaciones con el Soviet, Alemania y Suecia (Foto de la I. I. News)

En pequeña escala han sido ataques aéreos a Inglaterra

AYER DURANTE EL DIA LA LUFTWAFFE EFECTUO ATAQUES DISPERSOS SOBRE CIUDADES COSTERAS

LONDRES 4 (UP).— Los Ministerios del Aire y de Seguridad Interior comunicaron hoy: "Anoche se arrojaron pocas bombas incendiarias en la zona de Londres. Estas bombas fueron lanzadas por un avión solitario enemigo. Los incendios fueron extinguidos rápidamente. No hubo daños serios".

Cayeron bombas en dos lugares del este de Inglaterra causando pocos daños y sin dejar víctimas. El comunicado añade: "El enemigo operó intermitentemente en muy pequeña escala y no se desarrolló ningún ataque grave".

BERLIN 4 (UP).— La DNB anuncia que la aviación alemana realizó ayer vuelos individuales sobre Gran Bretaña, figurando ataques en picada con bombas y ametralladoras en los aeródromos de Mildenhall y Newmarket, en los cuales fueron destrozados siete aviones enemigos en tierra, aparte de otros doce averiados.

LONDRES 4 (UP).— Durante el día la aviación alemana realizó sólo unos pocos vuelos dispersos sobre ciudades de la costa oriental y sudoriental.

Rusia no ha firmado acuerdo con Turquía para darle armas

MOSCU, 4.— (UP.) — La Agencia Tass comunicó un desmentido para las informaciones británicas que dicen que la URSS. ha firmado un acuerdo con Turquía para el suministro de armas, a fin de contrarrestar la posible actividad alemana en los Balcanes.

La Agencia Tass dijo: "No se ha celebrado acuerdo secreto. En Moscú no existe ninguna comisión turca para la compra de armas".

CHINOS ANUNCIAN HABER DETENIDO UNA OFENSIVA NIPONA AL SUR DE HONAN

Japoneses por su parte anuncian desembarco para cortar un camino

TOKIO, 4.— (UP.) — El corresponsal de "Nichinichi" en Cantón dice que tropas niponas bajo la protección de buques de guerra efectuaron un desembarco sorpresivo al amanecer de hoy al sudeste del frente de Waichow, a fin de cortar el camino de Hongkong. Agregó que Chungking ha estado dependiendo mucho de esta ruta a causa del camino de Indochina y también a causa de la escasez de los abastecimientos por vía de Birmania, debido a que los bombardeos nipones han sido efectivos.

CHUNGKING, 4.— (U. P.) — Se ha detenido ahora la ofensiva japonesa al sur de Honan, ofensiva que desde el 23 de enero ha capturado todas las ciudades conectadas por el ferrocarril de Pingham al sur y en Cheng.

El Alto Comando chino ha dicho que en los contraataques han resultado 20.000 bajas japonesas. Agrega que los chinos han derrotado a la cabeza de lanza japonesa que ahora se retira.

NOTICIAS BREVES DE LA U. P.

BUENOS AIRES, 4, (U. P.) El diario "Crítica" en un editorial catalogó al Vice-Presidente Castillo de dictatorial, y previno de las repercusiones que podría tener en Estados Unidos su política.

WASHINGTON, 4, (U. P.)— Fuentes responsables informan que Estados Unidos completó su plan de entrenamiento de pilotos latinoamericanos en las escuelas de aviación de Norteamérica.

NORT CONWAY, 4, (U. P.) El estado del esquiador chileno Julio Segers ha tenido una leve mejoría esta tarde.

NUEVA YORK, 4, (U. P.)— 29 estudiantes chilenos se matricularon hoy en la Universidad de Columbia, de esa ciudad, para comenzar el miércoles un curso de seis semanas.

LONDRES, 4, (U. P.) . — El enviado personal del Presidente Roosevelt, Mr. Hopkins, ha terminado su misión en Gran Bretaña y partirá en pocos días más a Estados Unidos.

RIO DE JANEIRO, 4, (U.P.) Procedente de Bilbao llegó el ex embajador chileno en Madrid, don Aurelio Núñez Morgado, quien venía en el vapor "Cabo Buena Esperanza".

BUENOS AIRES, 4, (U. P.)— El Vice-Presidente Castillo decretó la creación de la Legación de Argentina en Canadá.

BOGOTA, 4, (U. P.) . — Los delegados de Chile, Argentina, Perú, Uruguay y Bolivia, al Cuarto Congreso Sudamericano de Ferrocarriles, que se reunirá el próximo viernes en Bogotá, llegaron hoy a Apulo y seguirán mañana a Bogotá.

ROMA, 4, (U. P.) . — Se ha anunciado oficialmente que 33 jefes del partido Fascista, que forman el directorio Federal de Roma, el Directorio del Grupo de Combate y la Comisión de Disciplina han sido reemplazados hoy.

El anuncio expedido dice al respecto, que gran número de la jerarquía ha pedido que se le conceda el honor de luchar en las primeras líneas italianas fascistas.

De Turno

FARMACIA "ESPAÑA"
BARROS ARANA 742

Valor del Entero $ 52,00 — ADQUIERA SU BILLETE CON TIEMPO — $ 5,20 El Décimo

Lotería de Concepción

Próximo Sorteo el 8 de Febrero de 1941

PREMIO MAYOR: $ 200.000

BARROS ARANA 1060 — CASILLA 370 — CONCEPCION.— EL GERENTE.

EMPLEADOS JOVENES

Para la Sección Crónica de este diario se necesitan.

Presentarse desde las 15 horas.

Tropas imperiales británicas avanzan en Libia y en Eritrea

TREMENDO EJERCITO QUEDARIA A LOS INGLESES QUE LOGRARAN SUS OBJETIVOS EN AFRICA PARA EMPLEARLO EN CUALQUIER OTRO PUNTO

HOBOKEN, (Nueva Jersye), 4 (U. P.).— El ex Agregado a la Legación francesa en El Cairo, que forma parte de las fuerzas francesas libres, Raoul Algbion que ha llegado a ésta ha declarado que las fuerzas británicas en Africa están aumentando a razón de dos mil hombres diariamente. Agregó que el colapso de los italianos dejaría libre para prestar sus servicios en cualquiera otra parte a ejército británico tremendo.

Expresó que Wavell es considerado como el primer general de la guerra, la que ha realizado con muy poco gasto para el Gobierno británico, porque virtualmente todos los avituallamientos y municiones han sido confiscados a los italianos. Dijo que Wawell podría avanzar en Libia mucho más de prisa, pero está procurando conservar sus hombres y el material.

EL CAIRO, 4 (U. P.).— Prosiguiendo su cadena de victorias, los británicos en los frentes africanos, las tropas imperiales capturaron ayer la plaza de Cirene y aislaron el puerto de Apolonia, en Libia, y avanzaron en Eritrea hasta las cercanías de Keren, en la ruta de Asmara, prosiguiendo en rápido avance 50 Km. más allá del río Sondar, en dirección de la plaza etíope del mismo nombre. Por el sur de Abisinia, las tropas sudafricanas capturaron otro puesto fronterizo italiano penetrando algunas unidades avanzadas hasta 90 Km. en el tertorio enemigo. Según informaciones que llegan a El Cairo prosigue el avance de los británicos al oeste de la costa y mesetas de Cirenaica.

NUEVO JEFE TIENEN GUARDIAS ITALIANOS DE LAS FRONTERAS

ROMA, 4.— (UP.) — Se ha anunciado que el General Aldo Anmonino, ha sido nombrado jefe de los guardias italianos de la frontera sucediendo al General Ugo Pigneti, quien se ha retirado recientemente por haber llegado a la edad límite.

GENIOL

WILLKIE CONVERSO CON DE VALERA VISITO A REYES Y EMPRENDIO VIAJE

Dijo que quería hacerle al Premier irlandés sólo algunas preguntas y que no deseaba presionarlo

MANCHESTER, 4 (U. P.).— Mr. Wendell Willkie se dirigió en avión a Dublín para conferenciar con De Valera discutiendo la actitud de Irlanda frente a las experiencias neutralistas de Holanda y Bélgica. Sondeará a De Valera respecto de la actitud de la ayuda norteamericana a Gran Bretaña.

LONDRES, 4 (U. P.) — El Ministerio de Informaciones anuncia que Mr. Willkie partió en avión a Dublín para entrevitarse con el Premier De Valera. Willkie dijo que discutiría todos los aspectos de los esfuerzos de guerra y que sondearía la actitud de los irlandeses.

Dijo, quiero que se entienda que no quiero influir en De Valera, sino que meramente hacerle algunas preguntas conferenciar con él para formarme un cuadro completo de la situación.

LONDRES, 4 (U. P.) — Mr. Willkie puso término esta noche a su gira de investigación por Gran Bretaña e Irlanda. El Rey Jorge concedió audiencia de 35 minutos a Mr. Willkie.

LONDRES, 4 (U. P.) — Willkie abandonó en las primeras horas de esta madrugada Londres rumbo a Lisboa, que es la primera etapa de su viaje de regreso a Estados Unidos.

Concilio de Obispos Católicos de Alemania se celebró ayer

Preparatorio de un Congreso que se realizará, pronto, en Berlín

BERLIN 4 (UP).— El Concilio de Obisjos Católicos de Alemania se reunió hoy en Breslau, presidido por el Cardenal, Obisjo y Príncipe de Bertran para tratar sobre pos Católicos que se celebrará en Berlín en un futuro próximo.

Por motivos de salud el Cardenal Pallmeher, Arzobispo de Munich, no asistió.

Alemania ha cumplido en forma estricta tratado con Turquía

Berlín continuará haciéndolo como hasta ahora expresó fuente oficial

BERLIN 4 (UP).— Informaciones entregadas a los corresponsales extranjeros dicen que los círculos políticos y económicos de Berlín manifiestan que, Alemania ha cumplido estrictamente el Tratado del verano de 1940 y que continuará satisfaciendo los términos del mismo.

Los círculos políticos y económicos de Alemania agregan que la industria turca ha sobrepasado el márgen del actual acuerdo.

Informaciones de la Agencia T. O.

BERLIN 4 (TO).— El Alto Mando del ejército alemán comunica a mediodía:

"Un buque alemán que está operando en ultramar, ha hundido 29.800 toneladas de registro bruto, en mercantes enemigos.

Un submarino alemán comunica haber hundido 2 buques mercantes armados del enemigo que desplazaban 11 mil toneladas de registro bruto.

Durante el tres de febrero, aviones de bombardeo alemanes atacaron eficazmente importantes objetivos de guerra en los alrededores de Londres, y en el sudeste de Inglaterra. Se alcanzaron blancos de lleno con bombas pesadas, sobre instalaciones industriales en las cercanías de Midstone. Fueron destruídos algunos grandes cobertizos, edificios de alojamiento, y gran número de aviones enemigos en algunos aeródromos ingleses.

El Stuka hundió frente a Ramsgate, 1 buque mercante de 3 mil toneladas dando con bombas de lleno sobre el buque.

Ha continuado la colocación de minas de los puertos británicos.

Durante la pasada noche, nuestra aviación bombardeó eficazmente, importante objetivos de guerra emplazados en el Este de Inglaterra.

El enemigo no ha sobrevolado el territorio del Reich. No han regresado a sus bases 3 de nuestros aviones.

ROMA 4 (TO).— El Cuartel General de las fuerzas armadas italianas comunica hoy a mediodía:

En el frente griego hubo actividad de artillería y tropas exploradoras, que fué dificultada por las malas condiciones atmosféricas.

En el Africa septentrinal se registró una intensa actividad de la artillería de ambos lados.

En el Africa Oriental, nuestras tropas han ocupado nuevas líneas en el frente norte, al Este de Argodat y de Barentu. En este frente se recharon ataques de tanques y de una sección mixta anglo-india que, al retirarse abandonaron material y prisioneros.

En el frente Sur, nuestras tropas indígenas atacaron Lubat, tropas enemigas que fueron obligadas a retroceder, infligiéndoles sensibles pérdidas. La aviación apoyó eficazmente las acciones de estas tropas.

El enemigo enprendió algunos ataques aéreos contra algunas localidades de Eritrea y de Mogadiscio, ocasionando algunos daños materiales y muchas pérdidas entre los indígenas. Se derribó un avión inglés. Dos de nuestros aviones no regresaron a sus bases.

VEINTE COMUNISTAS FUERON DETENIDOS AYER EN MARSELLA

MARSELLA 4 (UP).— La policía en una serie de allanamientos contra los rojos arrestó a veinte comunistas, incluso a dos editores del periódico comunista "Levant Garde", con 1.200 ejemplares que recién habían sido impresos en mimeógrafo eléctrico.

DOS MIL PRISIONEROS HABRIAN TOMADO LOS GRIEGOS EN ALBANIA

BUDAPEST, 4.— (UP.) — La Radio griega anuncia que las batallas al norte de Klisura y en Tepelini han sido una catástrofe para el enemigo, después de las cuales se ha recogido grandes cantidades de botín de guerra y dos mil prisioneros.

Pérdidas de la marina mercante disminuyeron en último tiempo

Comunicado del Almirantazgo indica cifras para probar esta afirmación

LONDRES, 4.— (U. P.).— El Almirantazgo ha comunicado que las pérdidas de la marina mercante, que han resultado a raíz de la acción enemiga, durante la semana que terminó el 26 de enero, totalizaron siete buques mercantes británicos con un registro total de 23.514 toneladas, o sea por debajo del término medio semanal.

Añade que fueron hundidos dos barcos mercantes neutrales con 10.090 toneladas, totalizando las pérdidas 33,064 toneladas contra un total de 58.212 toneladas de la semana anterior y contra el término medio semanal de todo el curso de la guerra hasta el 12 de enero, que fué de 62.117 toneladas.

Dice que los alemanes afirmaron que en dicha semana hundieron 23.100 toneladas de barcos mercantes neutrales, y los italianos 13.000.

AGENDA "LA PATRIA"

MIERCOLES 5 DE FEBRERO DE 1941

SANTOS DEL DIA

SAN FELIPE DE JESUS.

BOTICAS DE TURNO:

ESPAÑA. B. Arana N.o 742.
MAESTRANZA. Av. Prat N.o 900. Teléf. 1741.

JUZGADO DE TURNO:

EL SEGUNDO. Freire 451. Teléf. 390.

MATRONA:

Sra. ADELA RIVERA. Cochrane N.o 1041.

MEDICO:

EL DE LA ASISTENCIA PUBLICA. Teléf. 499.

CARABINEROS:

CUARTA COMISARIA. Salas 321. Teléfono 86.
QUINTA COMISARIA. B. Arana 1455. Teléfono 260.

INVESTIGACIONES:

COMISARIA. O'Higgins 140. Teléfono 236.

PRAT HOY 18.45 — y — 21.45 $ 2.40

ADMIRABLE COMEDIA SOCIAL PARAMOUNT

Noche de Noches

PLATEA — GALERIA 0.60 — Por PAT O'BRIEN

Hoy 18.45 21.45 ROXY

PLATEA BAJA 4.40. ALTA 3.40. TERTULIA 1.20.

UN GRAN EXITO METRO GOLDWYN MAYER

LA COMEDIA MAS ALEGRE Y MAS SIMPATICA

EL DESFILE PELIGROSO

LAS DIVERTIDAS AVENTURAS DE UN DETECTIVE ENAMORADO

FRANCHOT TONE——ANN SOTHERN

VIERNES.— COLOSAL REESTRENO

Greta Garbo

en "REINA CRISTINA"

Pepe Arias EN SU CREACION CUMBRE "Flecha de Oro"

EL GRANDIOSO ESTRENO DE VIERNES EN EL CENTRAL

SENSACIONAL MATINEE A LAS 2.30

LA PELICULA MAS EMOCIONANTE

S.O.S. SAHARA

LAS MAS APASIONANTES AVENTURAS CON TEMPESTADES DE ARENA EN EL DESIERTO

ADEMAS NOTICIARIOS, DIBUJOS, etc.

MARTA LABHAR —— CHARLES VANEL

PLATEA 1.80 — BALCON 1.20 — GALERIA 0.60

Hoy SELECTA 6.45 NOCHE 9.45 EN EL Central

PLATEA 4.— BALCON 2.40.— GALERIA 1.20.—

OCHO BELLISIMAS CANCIONES

LA MAS HERMOSA PRODUCCION EN CASTELLANO

Melodías de Antaño

UN ESPECTACULO MARAVILLOSO— MUSICA INOLVIDABLE

MARINA TAMAYO——FERNANDO SOLER

Hoy-Ideal

14.45 — Extraordinaria matinée

El Aullido del Lobo

Con JOHN CARROL y MOVITA

COMICAS, NOTICIARIOS.—

Plat. 1.60 Bal. 1.20. Gal. 0.60

18.45 -:- 21.45 — DEBUT Y UNICA PRESENTACION DEL EXTRAORDINARIO ESPECTACULO LIRICO Y DANZAS QUE OFRECEN LOS MAS DESTACADOS ELEMENTOS DEL PAIS

LOCALIDADES EN PALET
PLAT. 8. BAL. 5. GAL. 2.

Pina Cristófori

LA EMINENTE CONTRALTO DEL ELENCO DEL MUNICIPAL DE SANTIAGO

OLGA CAIMI

NOTABLE SOPRANO UNA DE LAS CANTANTES MAS SOBRESALIENTES DE SU REGISTRO



PINA CRISTOFORI



OLGA CAIMI

JEANNETTE LUMIERE

LA REVELACION ARTISTICA MAS SORPRENDENTE.— PRECOZ BAILARINA QUE A SUS ESCASOS SEIS AÑOS CONSTITUYE LA ADMIRACION DE TODOS LOS PUBLICOS.— UNA GLORIA DEL ARTE NACIONAL

AL PIANO: ALICIA TAITO

MAESTRA DEL TECLADO UN VALOR PIANISTICO POSITIVO

GRANDIOSO ESPECTACULO DE ARTE



ALICIA TAITO

PARTIERON! BAJO el LATIGO —: MAÑANA :— EN EL IDEAL

SENSACIONAL PRODUCCION HIPICA CON TODAS LAS EMOCIONES Y SORPRESAS DEL TURF

CREACION DE: RALPH BYRD

La Patria

Concepc., febrero 5 de 1941.

¿Qué pasa en los F.F. C.C. del Estado?

El señor Ministro de Fomento llegó a Concepción el domingo pasado acompañado de sus colegas los Ministros de Salubridad y de Tierras. El tren en que hizo el viaje arribó a esta ciudad con dos horas de atraso.

¿Qué motivos hubo para que el tren en que viajaba el Ministro de Fomento, bajo cuya vigilancia están los Ferrocarriles del Estado, experimentase tal alteración en su itinerario? Pues nada, un pequeño error de algún guardaagujas, tal vez, o cualquier cosa parecida. Estas son cosas de todos los dias.

Pero desde la partida, el tren del señor Ministro salió en forma irregular. En Santiago, en la estación Alameda, el nocturno debió regresar a poco de ponerse en movimiento.

Todo esto que dos o tres años atrás habria llamado la atención y movido a protestas y a quejas enérgicas, y a la aplicación de las sanciones correspondientes, ahora pasa casi inadvertido, en silencio, sin inquietar a nadie. Nos estamos acostumbrando a un mal servicio y sabemos que nada puede hacerse mientras subsista la influencia de la politiquería en esta repartición, como en cualquiera otra de la administración pública.

El mayor progreso conseguido por los Ferrocarriles del Estado ha sido la dictación de la Ley de Reorganización del año 1914, que se inspiró en el propósito de independizar a la Empresa de toda influencia extraña, de todo ascendiente desquiciador para conseguir el mejoramiento de los servicios. Y prácticamente ha quedado demostrado que es posible darle una máxima eficiencia.

Por desgracia, otra vez tenemos la politica metida en todas partes, especialmente en los Ferrocarriles. Puede llegar el momento, así como vamos, en que encima de los jefes, de los técnicos, aparezca la voluntad de las asambleas, las resoluciones de las directivas políticas gobernando nuestro principal servicio de transportes. Será entonces cuando se desmorone toda la obra colosal, obra en el aspecto material y en el de organización, que se ha logrado hacer con tantos esfuerzos y que autorizaba para mirar a nuestros ferrocarriles con confianza y con orgullo.

Afortunadamente, ya ha quedado muy atrás, muy olvidado, y ojolá que no vuelva a reaparecer el proyecto muy agitado por algunos grupos de empleados que llegaban a olvidar que los ferrocarriles constituyen un servicio de propiedad nacional, que consistía en la creación de un Consejo Consultivo, con representación dentro de él de empleados y de obreros. Tal cosa no haria más que renovar todo lo que sucedió con el antiguo Consejo, que hizo bien poco en favor del servicio. Más bien, por el contrario, parece que fué un factor de desorganización que hubo que eliminar cuando se inició en 1927 la labor reorganizadora de los ferrocarriles.

El problema que se presenta a la Empresa en estos momentos es bastante serio, y para afrontarlo necesita de todas sus energías, de toda su capacidad de eficiencia. El Ministro de Fomento se preocupa de la forma de resolver la situación de las finanzas, que es sencillamente desastrosa. El propio director general ha expresado que para cancelar las deudas de los Ferrocarriles y hacer las adquisiciones más indispensables para mantener los trenes en condiciones de servir con alguna normalidad, se necesitan algo más de mil millones de pesos.

Por otra parte, los empleados y obreros, que no ignoran esta situación, exigen mejores sueldos y gratificaciones que no hay dinero con que pagar.

A todo esto se agrega el servicio deficiente, atrasos en los trenes, accidentes, y los robos en el transporte de la carga, que han llegado, a veces, a adquirir caracteres de verdadera audacia.

Vastos intereses, los grandes intereses de la agricultura, de las industrias, del comercio, del país entero están vinculados a los Ferrocarriles del Estado, de suerte que hay un extenso anhelo, que lo sienten todos los ciudadanos, en el sentido de que se ponga orden en los ferrocarriles, de que las cosas se manejen con la severidad y el espíritu de organización que permitieron realizar la gran obra gracias a la cual este era señalado con orgullo, porque representaba el esfuerzo de ingenieros, de empleados y de obreros chilenos puestos al servicio de la mejor organización de transportes existente en Sud América.

CARTAS DE SANTIAGO.—

ACTUALIDADES DE LA POLITICA

EL PACTO TRIPARTITO.— LA MESA DEMOCRATICA DERRUMBADA.— ¿UN GRAN BLOCK DE IZQUIERDAS? — "EL CHILENO" Y UN CONGRESO TERMAL

El pacto tripartito, es decir el firmado por radicales, democráticos y radicales-socialistas, no ha sido ratificado aún por la directiva del segundo de los partidos nombrados. No alcanzó a hacerse esa ratificación por que la mesa que presidía don Máximo Venegas se derrumbó.

¿Tiene ésto algún alcance de importancia? Claro que sí. La caída de la mesa que presidía el señor Venegas y la tardanza en ratificar el pacto tripartito, obedecerían a ciertas conversaciones entabladas entre dirigentes socialistas y democráticos, según las cuales ambos podrían presentarse unidos en las próximas elecciones, a base de suculentas ventajas para los democráticos.

Radicales y radicales - socialistas se han alarmado ante esa posibilidad de deserción de sus aliados democráticos. Tratan de conjurar el peligro, pero el señor Schnake ha avanzado mucho ya en sus conversaciones con los democráticos y, según parece se va haciendo difícil que éstos puedan desperdiciar las ventajas electorales ofrecidas.

De esta manera, se presentaría en las elecciones dos bloques: uno, socialistas, democrático, falangista, agrario, independiente; otro, radical, radical-socialista, comunista e inconformista.

Sin embargo, un dirigente izquierdista con quien conversamos hoy mismo, aludiendo a estos dos bloques, nos dijo:

—La política se reduce a sorpresas. Nada puede decirse todavía. ¿Y si resultara un gran bloque de izquierdas, en medio de toda la dispersión que Uds. creen observar?

La edición de hoy del diario popular "El Chileno" ha sido objeto de una severa medida aplicada por el Gobierno. Fué requisada en las primeras horas de la mañana, por agentes de Investigaciones, en virtud de una orden del Ministerio del Interior.

Dijo "El Chileno" de hoy que se estaba proyectando la formación de un Congreso Termal y que, dada la trascendencia de este intento, el Ejecutivo consultaría al Comandante en Jefe del Ejército y al Director General de Carabineros.

Inmediatamente, el Ministro del Interior hizo una declaración pública protestando de esa información y expresando que es malévolo suponer que el Gobierno esté procurando la participación o ingerencia de las Fuerzas Armadas en el desarrollo del proceso electoral.

Junto con la declaración, vino la medida de requisamiento.

En los circulos políticos, se decía que en el seno de las Fuerzas Armadas y de Carabineros esa información había caído pésimamente y que se protestaba por mezclar el nombre de ambas instituciones en materias que le son completamente ajenas.

Se tiene la impresión de que el Gobierno dará mayor efectividad a la medida de censura, respecto de "El Chileno", resuelta el mes pasado y que, en realidad, se ha aplicado en forma muy tolerante.

V.

Santiago, febrero 1.o-941.

INFORME DEL OBSERVATORIO DEL SALTO

(VALIDO POR EL MES DE FEBRERO DE 1941)

Situación General: — El mes de enero se ha caracterizado por un debilitamiento extraordinario de la circulación atmosférica del Pacífico y un desplazamiento de las trayectorias de las depresiones atmosféricas hacia el extremo austral del continente.

El período de ondas atmosféricas que se esperaba para la segunda quincena de enero, llegó puntualmente pero, muy desplazado hacia el Sur, bajando el barómetro en la región Austral en ondas sucesivas desde 757 milimetros el dia 15 de enero, hasta 735 milimetros el 24 del mismo mes. Fué así como las lluvias y malos tiempos se circunscribieron a la región Austral, mientras que en el resto sólo se observaron nublados parciales y lloviznas.

Los calores han sido bastante intensos en las zonas central y sur hasta Osorno, presentándose en olas periódicas con temperaturas maximas del aire de 26º a 33º grados, mientras que los terrenos expuestos al sol han tenido temperaturas de 40º a 47º.

Estado de las Cosechas: — A continuación se resumen los informes recibidos sobre el estado de las cosechas, principalmente de trigo:

En la provincia de **Colchagua** los agricultores informan que se han obtenido bajos rendimientos de trigo sobre todo en la región de la costa.

En **Curicó** los rendimientos de la cosecha de trigo se estiman regulares.

En **Bio Bio y Malleco,** los agricultores están en pleno trabajo de la siega y mucho están ya trillando.

En **Cautín** se ha iniciado la cosecha de la avena y se estima que su rendimiento será más que regular. Se cree que la corta del trigo se realizará en Traiguén y Galvarino a fines de enero y en el resto de la zona durante el mes de febrero.

En **Valdivia** muchos agricultores han iniciado ya los trabajos de la trilla.

En **Osorno** el buen tiempo caluroso ha apresurado la maduración del trigo y la trilla se efectuará probablemente en febrero.

Previsiones Meteorológicas: — Las previsiones meteorológicas para el mes de febrero son las siguientes:

Se espera la llegada de dos importantes series de ondas atmosféricas que cruzarán el Océano Pacífico Austral desde el centro de acción meteorológica de Australasia determinadas por fluctuaciones de la radiación solar.

La primera serie de depresiones llegará en el curso de la primera década de febrero determinando lluvias y malos tiempos en el extremo Sur y nublados y descensos transitorios de temperatura más al Norte.

Vendrá luego, a fines de la primera década y a mediados del mes un avance del frente polar, caracterizado por fuertes suradas. Los vientos del Sur se dejarán sentir por el Litoral con bastante intensidad hasta las costas de Valparaíso y Coquimbo.

En la zona central se esperan periodos de calores moderados durante el paso a mediados del mes de las masas de aire polar y subpolar anticiclónico. A estos períodos calurosos del interior seguirán frecuentes nublados bajos, neblinas y lloviznas matinales en el Litoral Central y Norte.

Para alrededor del 18 al 20 de febrero se espera la llegada a la región Austral de una segunda serie de depresiones atmosféricas del Pacífico la cual determinará alteraciones atmosféricas generales con lluvias y malos tiempos de mayor intensidad en la zona Sur.

Informes para la Vendimia: — En nuestros boletines de marzo daremos a conocer los estudios que se están realizando sobre la intensidad de la radiación solar y el rendimiento y calidad de la próxima vendimia.

Fenómenos Astronómicos. Cuatro cometas son visibles actualmente en el cielo. De estos se destaca uno de gran des dimensiones que ha cruzado el horizonte de Chile desde las regiones australes del Sur Este hacia el horizonte de Ocidente donde se vió en la actualidad después del Sol entre las ocho y media y las diez de la noche. Presenta un núcleo muy brillante dirigido hacia el sol una enorme cola como haz de un proyector luminoso hacia el oriente.

El 3 de febrero Júpiter y Saturno estarán en conjunción con la luna, pudiendo observarse este fenómeno aquella noche en todo Chile; el 4 Urano estará en conjunción con la luna; el 10 Mercurio estará en su mayor alejamiento oriental del sol pudiendo observarse hacia occidente entre los últimos resplandores del crepúsculo; el 11 Urano estará en cuadratura con el sol; el 14 Neptuno en conjunción con la luna; el 20 al atardecer podrá observarse en todo Chile la conjunción de Júpiter con Saturno, esa noche Marte estará en conjunción con la luna; el 24 en la noche Venus en conjunción con la luna; el 25 en la noche Mercurio en conjunción con la luna y el 26 Mercurio en conjunción inferior con el sol. La luna estará en cuarto creciente el 4 de febrero; llena en la noche del 11 al 12; menguante el 18 y en conjunción con el sol en la noche del 25 al 26. Habrá luna nueva naciente el 28 de febrero estando sobre el Ecuador.

GENIOL

ESTUDIO SOBRE EL COMETA VISIBLE EN CHILE

(Boletín de estudios del Observatorio del Salto)

A continuación se resumen las observaciones realizadas por el Observatorio del Salto sobre el gran cometa que ha recorrido en los últimos dias de Sur a Norte el horizonte de Chile, siendo visible a simple vista.

El año 1941 se ha iniciado con la llegada de una verdadera familia de cometas.

Hasta ahora hay por lo menos cuatro cometas visibles, siendo uno de gran tamaño. Este último cometa fué descubierto el 23 de enero, por el astrónomo Romulo Grandón, del Orservatorio Astronómico de la Universidad de Chile.

El Director del Observatorio del Salto felicitó al astrónomo señor Grandón por este descubrimiento científico que es un honor para Chile. Sin embargo, en Estados Unidos y Argentina el cometa que nos ocupa ha sido bautizado con el nombre de cometa Dartayet, nombre del astrónomo argentino que lo encontró en el Observatorio de Córdoba en la noche del 23 al 24 de enero.

El cometa ha recorrido todo el horizonte austral y ahora avanza por el horizonte hacia el norte, distinguiéndose claramente después de los últimos resplandores del crepúsculo, entre las nueve y diez de la noche.

Observando con telescopio de mediano aumento, presenta un brillante núcleo dirigido hacia el Sol, seguido de una gran cola que se proyecta como un haz luminoso hacia el Oriente.

Esta cola es producida por la presión de la radiación solar y su longitud varía de un dia a otro según la intensidad de esta radiación.

El cometa, además de la luz reflejada del Sol, tiene luz propia, producida por la radiación católica solar, la cual varía de un dia a otro, lo que determina notables variaciones de brillo en la cola del cometa.

Los cometas están formados por gases sumamente venenosos entre los cuales predomina el cianógeno de manera que su encuentro con la Tierra sería desastroso.

OBSERVATORIO DEL SALTO, 31 de enero de 1941.
JULIO BUSTOS NAVARRETE. — Director.

ESCRITOS SOBRE LAS MURALLAS

Hay muchos cosas en esta sociedad de andar beodo que están entrando por las puertas del contrabando más grosero.

Yo acepto la mujer que trabaja, las uñas pintadas, y el Comisariato, y de puro condescendiente, hasta toleraría un discurso político, pero lo que no podré aceptar jamás es la propaganda mural de ciertas doctrinas. Se imagina que los "políticos" de esta réclame nunca supieron distinguir una pluma de una brocha; como muchos hay por estos mundos de Dios, que no saben precisar cuando termina la lucha por el ideal y cuando empieza la grosería.

Por eso escriben en la pared más cercana. Mala fortuna quiso que ella fuese el frontis de un templo, que por tal es digno de respeto de hasta los no creyentes. Pero ellos no lo respetaron; no podían hacerlo. Como iban a saber que debe de respetarse un templo de Dios, si antes no supieron distinguir una pluma de una brocha?...

Más, en aquellas doctrinas que propagaban en forma tan torpe, hay ciertas disposiciones que les obliga como mínimo a ser cultos. Ellos no lo fueron. Luego ni su propia doctrina conocen. De ello puede concluirse que al Partido político a que pertenecen no debe de imputársele nada. Es inocente. El no tiene culpa que, de contrabando, se le hayan metido a sus filas personas incultas. Porque en esta sociedad hay muchas cosas más o menos así, se filtran por donde menos se piensa y aparecen sorpresivas como un terremoto.

Los grandes males llegan portando la tarjeta trágica de lo irremediable. Entre lo irremediable hay que contar, en primer término, al "político" grosero que escribe en las paredes.

En breve quedará instalada en Concepción oficina de Turismo

Se encuentra en nuestra ciudad el señor Raúl Otero Baeza, miembro del Consejo de Turismo Nacional

Desd eayer se encuentra en nuestra ciudad el señor Raúl Otero Baeza, representante de la "Organización Americana de Turismo Colón, Sociedad Anónima Chilena".

El señor Otero viene en un viaje especial a objeto de estudiar las posibilidades para la instalación de una oficina de turismo que difunda e impulse la corriente excursionista hacia esta región privilegiada de panoramas naturales y de gran empuje industrial, fabril y cultural.

El señor Otero, como miembro del consejo de Turismo Nacional está preocupado de intensificar el turismo propiciando un ambiente favorable creado por una Oficina de turismo que dará toda clase de facilidades y comodidades a los visitantes que se acojan a este servicio.

Esta organización tiene instaladas en las principales ciudades del país, oficinas que cuentan con la sólida confianza por su seriedad y perfección.

No sólo se benefician los turistas extranjeros que quieren recoger una impresión fiel de lo que es nuestro país, sino también los chilenos de modestos recursos, como el empleado. Es así como, según referencias que se nos hizo, la Oficina de turismo de esta Organización proporciona pasajes y hospedería y éste puede reitegrarlo en cuotas razonablemente fijadas.

La Oficina de Concepción

Según se nos dijo la Oficina en Concepción estará a cargo del señor Bravo, una persona estrechamente vinculada en todos los círculos de nuestra ciudad. El señor Bravo es gerente zonal de las productoras cinematográficas Leo Film y Republic Film y goza de merecidas simpatías en nuestro ambiente.

Director señor Carlos Opazo Saavedra, taller de coches de la Maestranza Concepción; Director señor Rafael Varela Veloso, secretario de la Seccional Materiales y Almacenes y Presidente del Comité señor Pascual Sepúlveda Pozo, secretario Sección Transporte calle Prat esquina B. Arar (OFICIAL).

DEUDORES HIPOTECARIOS DE LA CAJA DE LOS FF. CC. DEL ESTADO TIENEN REUNION HOY

A las 18 hrs. en la 5.a Cía. de Bomberos

Hoy a las 18 horas en el local de la 5.a Compañía de Bomberos de esta ciudad (calle Prat esquina de Carreras) se llevará a efecto la asamblea general de deudores hipotecarios ferroviarios a que ha convocado el comité zonal.

En esta oprtunidad el presidente del Comité señor Pascual Sepúlveda Pozo, dará cuenta de la labor desarrollada durante el año de 1940 y en especial lo relacionado con la gestación del proyecto de ley de condonación de las pérdidas sufridas por los deudores hipotecarios ferroviarios y el cual recientemente fué aprobado por el Congreso, gracias a las gestiones del diputado por esta provincia, don Fernando Aldunate.

El Presidente y el Tesorero darán cuenta detallada de su reciente viaje a Santiago, encomendados por el Comité y el cual tenia por objeto entrevistarse con S. E. el Presidente de la República Excmo. señor Pedro Aguirre Cerda, para darle a conocer la difícil situación de los deudores feroviarios y hacerle entrega de un memorandum con cuatro peticiones que sintetizan las aspiraciones de los deudores terremoteados. La comisión de nuestra referencia fué recibida por el Excmo. señor Aguirre Cerda el 28 de Enero último, habiendo tenido un franco éxito en sus gestiones.

También sostuvo esta comisión entrevista con altos funcionarios del Ministerio de Fomento y con el señor Jorge Guerra, Director General de los Ferrocarriles del Estado, a quien solicitaron algunas facilidades para el transporte de materiales de construcción destinados a la reparación de las propiedades de los ferroviarios destruidas por el terremoto.

El Comité hace un llamado especial a todos los asociados para que asistan hoy a esta reunión y nuevamente reitera su petición de ayuda económica para dar término a la labor en que se encuentra empeñado.

Como se dijo anteriormente están encargados de recibir esta ayuda los siguientes miembros del Comité Tesorero señor Alejandro Alveal Peña, calle Salas 775,

VIDA SOCIAL

FUNERALES.—

En la mañana de ayer se efectuaron en esta ciudad los funerales del respetable vecino señor Alberto Demmerer Krahmer, los que dieron lugar a una sentida manifestación de pesar, siendo sus restos conducidos al cementerio con lucido acompañamiento. En el cementerio hizo uso de la palabra el señor Luis Herrera S., a nombre de la Sociedad Agrícola del Sur; don Manuel J. Soto y don Alfredo Moya T., a nombre de los vecinos de Florida.

Despidieron el duelo los siguientes señores: Mario Echeverría Rioseco, Elwin Demmerer Poehmwald, Alberto Klempau Bentjerodt, Guillermo Haverbeck Demmerer, Emilio Larenas Ibieta, Roberto Freire Rioseco, Luis Ibieta Plummer, Alfonso Ibieta Egaña, Oscar Spoerer Cornou, Federico Maetschl, Víctor Geinlenfeld, Luis Herrera S. y Guillermo Geinlenfeld.

CONCIERTO EN EL SALON DE HONOR UNIVERSITARIO.—

Como lo anunciamon ayer, mañana se efectuará el concierto de Violín del conocido artista señor Andrés Balmau, acompañado al piano por la señora Genoveva de Arteaga.

Este concierto es auspiciado por el Departamento de Extensión Cultural de nuestra Universidad y las entradas son gratuitas y están a disposición del público en la Secretaría hoy y mañana de 10 a 12 horas.

MATRIMONIO CONCERTADO. —

Recientemente ha sido concertado en la ciudad de Los Angeles, el matrimonio de la señorita Emma Pavón Marquezado, con el señor Julio León Palma.

MATRIMONIO.—

El sábado 1º del actual fué bendecido por el cura párroco de la Iglesia de Santo Domingo el matrimonio de la señorita Alitia Orell Jara con el señor Francisco Aravena Yuvera. Sirvieron de padrinos la señora Tiva D. de Rivera y el señor Julio A. Rivera Arriagada y de testigos los señores Hernán Reed Zamora y Pedro Rivera Latorre.

NACIMIENTOS.—

Ha nacido Ruth Marta del Carmen, hijita del señor Pedro P. González M. y señora Carmen Rosa Sepúlveda de González.

—En la Clínica de los doctores Otto y Brito ha nacido una hijita del señor Oscar Vierich y de la señora Juana Ramos de Vierich.

ENFERMOS.—

En el vecino puerto de Tomé se encuentra gravemente enferma, la señora Irene Tallia de Demarta.

—Continúa enferma de cuidado la señorita Cecilia Yolanda Casanueva C.

—En Coelemu, después de una delicada operación, continúa en estado grave la señora Rosario Ortíz v. de Pérez.

—Se encuentran enfermos en el Pensionado del Hospital de Niños la niñita Ana Delia Rosales Montaña, la niñita Adelaida Zapata Macaya y el señor Prudencio Toledo Escribano.

—Franca mejoría ha experimentado la señorita Elena Riffo.

OPERADO.—

En el Pensionado del Hospital de Niños ha sido operado el señor Juan Tapia O.

FALLECIMIENTO.—

Ha dejado de existir en esta ciudad la señora Ester Rivera de Molina, vinculada a familias de esta ciudad.

Sus funerales se efectuarán hoy a las 17 horas saliendo el cortejo de Chacabuco 190.

FALLECIMIENTOS.—

Ha dejado de existir en esta ciudad la señorita Encarnación Ramírez, víctima de un violento ataque cerebral.

Esta respetable dama desarrolló en su vida todo un compendio de las sanas doctrinas religiosas. Su vida fué modesta si se quiere pero llena de nobles ejemplos y de la más alta abnegación. Por eso su fallecimiento ha sido hondamente lamentado en el círculo de sus relaciones. Formó en varias entidades católicas de esta ciudad. Sus funerales se efectuarán en la mañana de hoy a las 10 horas después de una misa que por el descanso de su alma será oficiada en la Parroquia de San Juan de Matta.

VIAJEROS.—

—De Santiago ha llegado la señorita Lulú de la Sotta Larenas.

—A Los Angeles se ha dirigido el señor Jorge Soto Stark.

—Regresó a la capital don Guillermo Larenas M., señora Ximena de la Barra de Larenas e hijitas.

—De Valdivia la señorita Gabriela Munita M.

—De Santiago la señorita Nena Cisternas Larenas.

—Se encuentra en Tomé la familia Torres de la Fuente.

—Se encuentran en el mismo punto las señoritas Pina, Carmen y Ana María León.

—A Valparaíso el señor Julio Luego Zenteno.

—De Santiago la señorita Ana Dalidet.

—A Santiago la señorita María Vargas A.

—A Quilacoya el señor Pedro Sabando, señora y familia.

—Al sur el señor Max Jara Campos, señora Coty de Jara y su hijito Víctor Eduardo.



GRAN ESPECTACULO LIRICO Y DE DANZAS SE PRESENTARA HOY EN EL TEATRO IDEAL

Pina Cristófori, Olga Caimi, grandes cantantes y la pequeña danzarina de 6 años Jeannette Lumiere, integran este extraordinario conjunto, que actuará sólo tarde y noche

Conforme rezan los anuncios y carteleras del Teatro Ideal, en las funciones de tarde y noche de hoy, hace su única presentación en nuestra ciudad, uno de esos espectáculos que sólo llegan de tarde en tarde, decimos así, por los elevados méritos artísticos de sus componentes.

El conocido director y Empresario Ivo Meluzzi viene hasta nosotros con un elenco de primer orden y que, sin duda, ha de ofrecer un espectáculo digno y meritorio. Forman parte de este conjunto la eminente contralto Pina Cristofori de de existosa actuación en el Teatro Municipal de Santiago, en donde ha desarrollado brillantes temporadas de Opera.— Tambien debemos citar a la soprano lírica Olga Caimi uno de los grandes valores del momento y que ha descollado entre muchas cantantes de ese registro.

Ahora, debemos referirnos y en forma muy especial, a nua nueva y gran esperanza de nuestro arte, esperanza por su corta edad; pero desde luego una gran personalidad artística y de un temperamento sólo propio de las grandes figuras mundiales.

Ella es la diminuta danzarina de seis año Jeannette Lumiere, nombre que luego traspasará las fronteras y que sin lugar a dudas significará muchas glorias para nuestro país. Sus diferentes interpretaciones revelan un espíritu poco común y todavía más la fantasía de própia de aquellas figuras que después de años y años de estudio logran alcanzar la consagración.

Integra el elenco de Meluzzi la extraordinaria pianista Alicia Taito una verdadera maestra del teclado.

Como se vé, el espectáculo que ofrece el Teatro Ideal, cuenta con actores sobrados para constituir un éxito y desde luego esperamos que así lo sea.

Las localidades para la función de la tarde serán numeradas y se encuentran a la venta en la confiteria Palet.

SOMBREROS CHEVALIER
PARIS
Onze Grands Prix

CHAPEAUX PARFAITS
Agentes exclusivos
IORREGROSA y ANGLADA
FREIRE ESQ. A. PINTO
CONCEPCION

NECESITO
Buena cocinera para llevar a Santiago el 15 del pte.
Sueldo: $ 160.—. Tratar:
FREIRE 272
CONCEPCION

F. I. A. P.
FABRICA ITALO AMERICANA DE PAÑOS S. A.
—: TOME :—
PAGO DE DIVIDENDO
Se avisa a los señores Accionistas que a partir del día 14 de Febrero se pagará por intermedio de las oficinas del Banco Español-Chile el dividendo provisorio N.o 12 de $ 1.20 por acción, menos los impuestos correspondientes.
Para los efectos de este pago el Registro de Accionistas, permanecerá cerrado desde el día 5 hasta el día 13 de Febrero, ambos días inclusives.
FRANCISCO BASSIGNANA
GERENTE.
TOME, 1.o de Febrero de 1941.

MAÑANA JUEVES.— 14.30 HORAS.—
REMATE
POR ORDEN DE LA DIRECCION DE APROVISIONAMIENTO DEL ESTADO, remataré mañana JUEVES a las CATORCE TREINTA horas en el almacén del PARQUE ECUADOR las siguientes especies DADAS DE BAJA DEL DEPARTAMENTO DE CAMINOS:
CAMIONETA FORD; AUTO BUICK; SIETE CAMIONES, INTERNATIONAL, BROCKWAY, FEDERAL y DODGE, dos de estos son de VOLTEO; MOTOR INTERNATIONAL; DOS CHANCADORAS N.os 415; RODILLO A VAPOR DE 16 HP.; ALACRANES Y TOLGUAS PARA CARROS DECAUVILLE; ROLLOS DE CABLE; MAS O MENOS TRESCIENTAS CINCUENTA PALAS Y SETECIENTAS PICOTAS; CARRETILLAS DE MANO; MAS O MENOS MIL DOSIENTOS KILOS DE FIERRO Y ACERO.
NOTA: UNO DE LOS CAMIONES INTERNATIONAL SE REMATARA PUESTO CORONEL EN PODER DEL CONDUCTOR DE OBRAS DONDE ESTA A LA VISTA.
NOTA: UNA DE LAS CHANCADORAS SE REMATARA PUESTA EN BIO-BIO, ESTANDO A LA VISTA EN LA PROPIEDAD DEL SEÑOR LUCAS ESCOBAR.
NOTA.— TODAS LAS ESPECIES REMATADAS SERAN CANCELADAS EN CONCEPCION AL TERMINO DEL REMATE.
SE EXIGIRA GARANTIA A TODO COMPRADOR A LA VISTA DESDE LUEGO.
IGNACIO MARTINEZ URRUTIA e IGNACIO MARTINEZ IBIETA
Martilleros Públicos y de Hacienda
RENGO N.o 463 —:— TELEFONO N.o 215.

LA DERECHA ABANDONA LA ABSTENCION

Que las elecciones se hagan libres de vicios del cohecho, fraude o presión, es el objetivo de la reforma electoral

ANTIGUA AMISTAD PERSONAL DEL SR. AMUNATEGUI CON MINISTRO DEL INTERIOR HIZO POSIBLE EL ACUERDO CONCLUIDO SOLO AYER

Es condición única que el proyecto sea aprobado en su actual redacción

No es la ley, es su aplicación lo que interesa, dijo Garretón

SANTIAGO, 4.— Por la tarde se efectuó una prolongada entrevista de los presidentes de los partidos liberal y conservador, señores Eduardo Moore y Fernando Aldunate, con el Ministro del Interior señor Arturo Olavarría, tratándose acerca del proyecto de reforma de la Ley Electoral, de acuerdo con las peticiones formuladas por los dirigentes de las derechas.

SE LLEGO A UN ACUERDO

La entrevista se prolongó por más de media hora y al término de la cual fué interrogado el presidente liber, como asimismo el presidente conservador, los cuales declararon que se había llegado a un acuerdo con el Ministro del Interior, acerca de las reformas de la Ley Electoral que se propondrán a la consideración del Congreso; dichas reformas se basan en las proposiciones hechas por las derechas al Ministro del Interior por intermedio del Presidente de la Cámara de Diputados señor Gregorio Amunátegui.

El Ministro Olavarría, a la brevedad posible puso en conocimiento del Presidente Aguirre este acuerdo a fin de redactar el proyecto definitivo para enviarlo, tal vez mañana mismo al Congreso.

Los presidentes liberal y conservador se mostraron satisfechos del resultado de las gestiones.

UN PASO NECESARIO, DIJO BRAÑES

También se entrevistó con el Ministro del Interior el diputado señor Raúl Brañes, presidente del comité parlamentario radical, considerando especialmente el momento político y la fórmula que se estudia para dar garantías al acto eleccionario de marzo.

Luego después lo interrogamos y manifestó que lo estimaba un paso necesario pues era imprescindible dar al país una sensación de tranquilidad para evitar desmanes, desórdenes y crímenes.

LA APLICACION DE LAS LEYES ES LA QUE INTERESA

El diputado Garretón Walker se entrevistó más tarde con el Ministro del Interior para tratar sobre este mismo tópico es decir sobre el medio adecuado para dar garantías en el acto de marzo y nos declaró que estimaba que las garantías no dependías propiamente de las leyes existentes sino de la forma como se las iba a aplicar.

OTRAS DECLARACIONES DE MOORE Y ALDUNATE

Los señores Moore y Aldunate agregaron que era su propósito no entorpecer las gestiones iniciadas con tan buen espíritu por el Ministro del Interios y que habían decidido abandonar muchas de sus aspiraciones por el patriótico propósito de la unión de toda la ciudadanía.

Plano Regulador de Los Angeles fué aprobado ayer por la Corporación

OTROS $ 3.057.700 FUERON ACORDADOS EN PRESTAMOS POR EL CONSEJO DE ESE ORGANISMO.— D. AUGUSTO RIVERA ESTA ENFERMO

SANTIAGO, 4.— El Consejo de la Corporación de Reconstrucción y Auxilio se reunió bajo la presidencia del Sr. Ulises Correa, en ausencia del Vicepresidente ejecutivo Sr. Rivera Parga quien se encuentra con su salud resentida.

Se aprobó el informe de la comisión técnica por el cual se destinan 35.000 pesos para reparaciones urgentes en el Hospicio de Quirihue. Otro acuerdo se refiere al alcantarillado de San Carlos para cuyos obras se destinaron 425.973.37.

Fué aprobado el plano regulador definitivo de la ciudad de Los Angeles.

LISTAS DE PRESTAMOS ACORDADOS

Ignacio Acuña Ferrada 81.000 pichato; Alfredo Arriagada Contreras 40.000; Talca; Sara Berríos Acuña 38.400, Talca; Felipe Cerda Agurto 40.000, Concepción; Teresa Coll v. de Rivas 146.000, Concepción; Manuel Galaz Cifuentes 95.000, Angol; Alfredo Kirsebon 99 mil, Concepción; Juan Pablo Lagos Sepúlveda 40.000, San Carlos; Viterbo Luna Luna 38 mil, Cauquenes, Pedro A. Moya Rojas 49.000, Talca; Arturo Mundingo 40.000, Talca; Rosa Molina Sepúlveda 40.000, Chillán; Emelina y Filomena Ortiz Juit 40.000, Chillán; Domitila Palma V. de Pozo 44.000, Cauquenes; Rosa Lagos de Villegas 41.200, Penco; Carlos H. Ramírez Morales 40.000, Talca; Francisco Rojas Herrera 39.500, Talca; José María Rayo Riquelme 60.000, Chillán; Juan de D. Sepúlveda 39.800, Linares; Francisco Cerra Martínez 40 mil, Angol; Laura Stockle de S. 41.000, Chillán; Sociedad Molinera de Talca 54.000, Talca; Manuel Jesús Troncoso 39.700, Talcaã Ernesto Villablanca Soto 40.000, Chillán; William Watson J. 20.000, Concepción; Albino Yáñez Riquelme 58.000, Los Angeles; Feliciano Zapata 82.000, Concepción; Teresa Gutiérrez de Peña 40.000, Concepción; Rómulo y Virginia Arriagada 100.000, Concepción; Cía. de Gas de Talca 124.000, Talca; Daría Flores v. de Lagos 101.000, Concepción; René González Rojas 237.000, Chillán; Emma de Gatica 117.000, Chillán; Hortensia Poblete Poblete 123.000, Chillán; Laura Sepúlveda Quezada 120.000, Chillán; Daniel Campos Menchaca 200.000, Concepción; Ramiro Cruz Concha 218.000, Talca; Andrés Muñoz 112.000, Constitución; Fresia Sepúlveda Muñoz 46.000, Chillán.

También el Consejo se ocupó del incendio de los pabellones de emergencia de la ciudad de Cauquenes, al respecto oyó la cuenta que se dió sobre las medidas adoptadas por el Vicepresidente, señor Augusto Rivera Paraga, en el sentido de construir las obras definitivas, tales como colectivas de modestas proporciones.

Asimismo declararon que desaparecidas las razones tenidas en vista por los partidos de la oposición para decretar la abstención electoral, lanzarían un manifiesto al país y a sus electores en el que harían la historia de las gestiones y anunciando que concurrirían a las elecciones de marzo.

Aseguraron que el proyecto encontraría un rápido despacho debido a que los comitées parlamentarios se pondrían de acuerdo.

COMENTARIO DE LOS CIRCULOS POLITICOS

En los círculos políticos se comentaba que el proyecto de reforma electoral se tratará mañana en la Cámara y que el Ministro del Interior concurrirá a defenderlo; también se ha dejado traslucir que el acuerdo entre los dirigentes de la derecha y el Ministro del Interior diría que el proyecto deberáj ser aprobado en los mismos términos en que sea enviado al Congreso.

Igual acuerdo es habría alcanzado entre el Ministro del Interior y los Jefes de Izquierda. El proyecto fué enviado esta tarde al Presidente Aguirre a Viña.

UNA DECLARACION DEL MINISTRO DEL INTERIOR

Por la tarde el Ministro del Interior entregó la siguiente declaración:

"Los señores Fernando Alessandri y Eduardo Moore, presidentes de los partidos Conservador y Liberal, me han comunicado hoy que la oposición acetpta el proyecto elaborado por el Gobierno paar reformar la ley electoral y ofrecer a todos los ciudadanos garantías más serias para que las próximas se verifiquen libres de vicios de cohecho, fraude o presión.

Me han agregado que en atención al envío de este proyecto ed ley, que traduce la ecuánime posición del Gobierno, la derecha ha revocado su resolución de abstenerse de concurrir al acto electoral próximo.

El mensaje que contiene el referido proyecto de ley será enviado mañana a la Cámara de Diputados, con trámite de urgencia.

No puedo ocultar la satisfación que experimento al ver que se ha comprendido por todos los chilenos el propósito sincero que en todo momento ha abrigado el Presidente de la Republica de dar mayores garantías para la correcta generación de los Poderes Públicos.— ARTURO OLAVARRIA BRAVO.

DON GREGORIO AMUNATEGUI, EL HOMBRE DEL DIA

SANTIAGO, 4 (Especial) — Interrogamos a don Gregorio Amunátegui, que ha sido el centro de todas las felicitaciones de los diversos círculos políticos por sus afortunadas gestiones.

Sobre el origen de las gestiones, dijo: "Todo se debe a la antigua amistad que me liga con el Ministro del Interior, en quien he encontrado una espléndida voluntad para allanar las dificultades dentro de un porpósito de hacer que las elecciones de Marzo sean correctas y con la concurrencia de toda la ciudadanía.

Acerca de lproyecto mismo y sus disposiciones, nos declaró: "Es preferible esperar que llegue al Congreso pero, nos adelantó, una de sus disposiciones será que las listas de todo el país se inscribirán en Santiago y no llevarán preferencias aunque las directivas de los partidos podrán indicarlas, si es necesario, en el momento de la inscripción.

Otra se refiere a las facultades de los delegados del Gobierno en cada plaza las cuales serán iguales a las de los Intendentes o Gobernadores, pudiendo actuar por su propia iniciativa en cada caso de presunción de cohecho o presión sobre los electores para atorcer la voluntad, como paraimpedir la libredad del sufragio.

No es exacto qeu haya un Ministerio de Adminstración nunca se ha pedido como tampoico es ha peddo doma tampoco se ha pedido el aplazamiento de las eleccio Tampoco es efectivo que haya posibiladad de llegar a pactos para distribución de las candidaturas, lo cual no excluye los pactos locales

En general recalcó tengo la impresión de que no habrá pelea".

Sabemos, sin embargo, que según algunos círculos políticos habría el propósito que las listas de la derecha lleven en el primer distrito de Santiago siete candidatos, mientras la izquierda llevaría once, lo cual podría llegar a ser la norma general para todo el resto del país.

En cuanto al proyecto, se sabe que habría acuerdo de los comités parlamentarios para eximirlo de todos los trámites reglamentarios a fin de probarlo, sobre tabla, tanto en la Cámara como en el Senado.

La situación electoral de la izquierda es estimada como delicada para los socialistas quienes afrontarán una situación difícil pues lucharán con un bloque encabezado por los radicales y con los partidos de derecha.

Posiblemente se tramite un pacto entre la Falange, los Agrarios, Vanguardistas y la Alianza Popular partidos que se presentarían en listas comunes. También se estima en algunos círculos que habría gestiones encaminadas hacer que todos los partidos de izquierda, incluso comunistas y socialistas, puedan celebrar pactos locales como un medio de hacer frente a la nueva situación derivada del abandono de la abstención por la derecha.

También se dice que la vida política entrará, con la aprobación de un proyecto, a un período de receso en Santiago para agitarse en las provincias.

Se da por casi seguro que el directorio general democrático elegirá presidente a don Nolasco Cárdenas, aunque un grupo afecto a don Juan Pradenas Muñoz, trabajó activamente hoy. Se cree que si es elegido el señor Pradenas podría variar la posición del partido.

EL PROYECTO SERIA DESPACHADO HOY POR LA CAMARA

SANTIAGO, 4.— El Presidente de la Cámara señor Amunátegui nos dijo que esa Corporación acordó extrema urgencia para tratar el proyecto, para lo cual habría acuerdo de los comitées parlamentarios y existe la posibilidad de qué sea tratado inmediatamente después de ser calificada su urgencia en la sesión ordinaria de las 16 horas pero, sin no alcanzara a ser despachado en esa sesión se citará a la Cámara para una sesión especial que comenzaría a las 19.30 horas. Entodo caso, declaradodesuma urgencia, el proyecto deberá ser despachado por la Cámara en un plazo de tres días.

LA NO ABSTENCION TUVO FAVORABLE ACOGIDA

La noticia del término de la abstención electoral circuló favorablemente en los diversos círculos políticos. Los candidatos a la reelección despacharán telegramas a provincias pidiendo a los amigos que pongan en movimiento a los amigos para la marcha de los trabajos electorales.

Continúa la GRAN LIQUIDACION DE SEDAS POR SIETE DIAS

a los precios que usted desée pagar, en

«LA GRAN VIA»

ANIBAL PINTO 540 : CONCEPCION : TELEFONO 1149 : CASILLA 101

Varios proyectos de relativa importancia fueron tratados en la sesión ordinaria de la Cámara

SANTIAGO, 4.— La Cámara celebró su sesión ordinaria con asistencia de 45 señores diputados, bajo la Presidencia de don Gregorio Amunátegui.

Se da cuenta de un mensaje del Ejecutivo con observaciones al proyecto de ley y sobre planta de sueldos de sanidad, aprobado ya por el Congreso, se acuerda tratarlo en la sesión de mañana.

En la tabla de fácil despacho se continuó la discusión del proyecto que declara voluntaria las imposiciones de ciertas personas en las Cajas de Previsión Social de los Ferrocarriles del Estado; votado en general el proyecto fué rechazado por 21 contra 9.

Se pone en discusión el proyecto que modifica la ley 6629 sobre computación de tiempo a los funcionarios judiciales. Fué aprobado.

También se discute el proyecto que concede facilidades a los deudores de la Caja de Auxilios creada por la ley de 18 de mayo de 1923 para las provincias de Atacama y Coquimbo. Votado en general y en particular fué aprobado.

Sobre tabla fué tratado el proyecto de rehabilitación de sus derechos políticos a Daniel Villarroel Sanhueza, fué aprobado.

Fueron rechazadas las modificaciones propuestas por el senado a la gratificación de zonas de los obreros portuarios.

Fué aprobado en general y en particular, con modificaciones propuestas por los señores Arenas y Opoza Cousiño, el proyecto modificatorio de la ley que autorizó un empréstito para la Municipalidad de Talca. Se suspende la sesión por falta de número.

CORDIALMENTE AGRADECEN PRESENCIA DE OBSERVADOR CHILENO EN MONTEVIDEO

Texto de las notas cambiadas entre el Excmo. Sr. Guani y Presidente Aguirre

SANTIAGO, 4.— El Presidente Aguirre recibió el siguiente telegrama de agradecimiento por la presencia del representante diplomático chileno: "Recordando la generosa participación de su gobierno en la conferencia de paz del Chaco, tengo la honra, en nombre de las delegaciones presentes a la Conferencia Regional de los paises del Plata, de hacer llegar a V. E. vivas expresiones de amistad hacia su gobierno y al pueblo chileno, con los mejores votos por la ventura personal del señor Presidente y la prosperidad de esa nación hermana".— Fdo. ALBERTO GUANI, Presidente de la Conferencia Regional del Plata.

CONTESTACION DEL PRESIDENTE AGUIRRE

La contestación del Presidente de Chile estaba concebida en los siguientes términos: "Hónrome con agradecer vivamente a V. E. y por vuestro alto intermedio a todas las delegaciones presentes a la Conferencia Regional del Plata que V. E. tan dignamente preside, sus cordiales expresiones de amistad hacia el gobierno y pueblo chilenos que V. E. se sirve trasmitirme en telegrama recibido hoy. Ruego a V. E. aceptar mis mejores votos por el éxito de tan importante y trascendental conferencia a la que Chile ha designado, con especial complacencia, un observador en atención a su amable invitación".— Fdo. PEDRO AGUIRRE CERDA, Presidente de Chile

DON JUAN PRADENAS MUÑOZ PRESIDENTE DEMOCRATICO

PRIMER VICEPRESIDENTE FUE ELEGIDO D. MAXIMO VENEGAS

SANTIAGO, 4.— La Junta democrática eligió primer vice presidente a don Máximo Venegas, segundo a don Luis Vera, secretario general a don Manuel García, secretario sindical a don Guillermo Cruz, secretario técnico a don Mario Villalobos, tesorero a don Teodoro Agurto. El señor Pradenas conservará la presidencia del partido sin actuar.

Los papeles industriales fueron cotizados ayer con gran interés

SANTIAGO 4.— Un grande interés por los papeles industriales y mineros se mostró en el movimiento del mercado de valores ayer. Entre otros gruesos lotes se transaron algunos de Cervezas, Vidrios Planos, Cemento Melón, Papeles y Cartones, Vapores, Loza de Penco, Punitaqui, Bellavista, Tocopilla, Disputadas y Monserrat.

En bancos se negociaron sobre 400 del Chile, 100 del Italiano y 50 del Español; o progresaron las transacciones de ganaderos y seguros; se vendieron bonos por 933.000 pesos nominales. Los precios cerraron firmes.

Directiva Democrática eligen hoy en Santiago

SANTIAGO, 4.— Mañana se elegirá la nueva directiva del Partido Democrático. Figuran como candidatos a la presidencia el senador don Máximo Venegas y el señor Nolasco Cárdenas.

GENIOL

Diversas destinaciones y nombramientos de jefes del Ejército fueron decretadas

EL GENERAL D. JACINTO OCHOA RIOS, COMANDANTE EN JEFE DE LA TERCERA DIVISION FUE DESIGNADO

SANTIAGO, 4.— Se tramitaron decretos con destinaciones y nombramientos en el Ejército, entre los cuales están los siguientes: Jefe del Estado Mayor el General de División señor Jorge Escudero; Inspector de Infantería y de Unidades Andinas el general de Brigada señor Alfredo Portales; Comandante en Jefe de la Cuarta División el general don Manuel Urcullú; Comandante en Jefe de la Primera División del Ejército el general de Brigada don Ramón Díaz; Comandante en Jefe de la 3ª División del Ejército el general de Brigada D. Jacinto Ochoa Ríos; Director de Reclutamiento e Instrucción de Reservas el general señor Armando Solar Parra; Director de Escuelas Militares el general de Brigada señor Humberto Benedetti.

Jefe de la plana mayor de la Dirección de Servicios el coronel señor Luis Opazo; cuartel maestre de la Primera División al coronel don Guillermo Aldana; el coronel don Salvador Plaza servirá en la Dirección de Educación Física y Tiro Nacional; Cuartel Maestre de la Segunda División al coronel señor Federico Yapke; sub-Director jefe de la Plana Mayor de la Fábrica de Material de Guerra al coronel don Juan Retamal; el coronel don Miguel Quezada prestará sus servicios en el Estado Mayor del Ejército; se nombra Cuartel Maestre de al División de Caballería al coronel don Tomás Véliz; el coronel don Kosuth Trizano, pasará en calidad de agregado a la Comandancia de la Guarnición de Temuco; se nombra comandante del Regimiento Caupolicán al teniente-coronel don Emilio Canales; el teniente-coronel don Armando González pasará al Estado Mayor General; se nombra segundo Comandante en Jefe de la Plana Mayor del Carampangue al teniente-coronel don Carlos Fernández; Segundo Comandante en Jefe de la Plana Mayor del Rancagua al teniente-coronel don Uldaricio Gallardo; Sub-Director Jefe de la Plana Mayor de la Escuela de Infantería al teniente-coronel don Vicente Martínez; el teniente-coronel don Alfredo de Amesti pasará al Estado Mayor de la Segunda División; el teniente-coronel don Galvarino Galdames pasará a la Dirección de Reclutamiento; el teninete-coronel don Manuel Délano irá a la Fábrica de Material de Guerra; se nombra Jefe de la Cuarta Región de Reclutamiento al teniente-coronel don Lupercio Véjar; Segundo Comandante en Jefe de la Plana Mayor del Regimiento de Tren N.o 2 se nombra al teniente-coronel don Anatolio Escudero; se nombra comandante interino del Batallón Tren N.o 4 al mayor don Luis Pérez y segundo Comandante en Jefe de la Plana Mayor del Tucapel al teniente-coronel don Manuel Segura.

"LA PATRIA"

PROPAGAND EFECTIVA SERA LA QUE UD HAGA EN EL MEJOR Y MAS MODERNO DIARIO DEL SUR DEL PAIS

EL DIARIO DE TODOS Y PARA TODOS

En defensa de la Reconstrucción

Se impone el establecimiento de una Fábrica de Cemento para abastecer la Zona devastada

No es posible retardar la reconstrucción por falta de un elemento que el país está en condiciones de producir

UNA CARTA DE UN PROPIETARIO EN QUE SE ANALIZA PROBLEMA CUYA RESOLUCION PROPICIAMOS

A propósito de nuestra información de ayer sobre el problema que se crea a la reconstrucción con la escasez de cemento, hemos recibido una carta de un propietario, que publicamos con agrado, porque demuestra que nuestra palabra ha encontrado eco en los secores interesados en el resurgimiento de la ciudad y la zona y porque evidencia un propósito general de facilitar la resolución de este asunto.

La carta en referencias es la siguiente:

Señor Director de "La Patria".

Muy señor mio:

La reconstrucción no podrá alcanzar mayor velocidad porque está limitada por tropiezos que presenta el abastecimiento de materiales... Declara a la prensa el Presidente de la Corporación de Reconstrucción y Auxilio don Augusto Rivera Parga:

Desde el primer momento, el problema del cemento se presentó como uno de los fundamentales. Había escasez de cemento, en una vasta zona que apenas empieza a reconstruirse, y que deberá ser levantada, para evitar futuras catástrofes, sobre la base del cemento.

"Acaba de llegar a Talcahuano una partida de 1.500 toneladas de cemento, más o menos 30 mil sacos y ya mucho antes que llegaran existen pedidos de las firmas constructoras por 38 mil sacos, de suerte que el cemento fué totalmente colocado dentro de las veinticuatro horas siguientes a su recepción. En Concepción se había agotado este material y no había cemento para ninguna de las obras en construcción. Ahora bien, colocada, como digo, esta primera partida, hay pedidos por otros cuarenta y cinco mil sacos de cemento, en circunstancias en que esperamos reibir sólo 20 mil". Tal ha declarado a la prensa el señor Presidente de la Corporación. Y añade a continuación: "Repito que las mil quinientas toneladas recibidas recientemente han sido absolutamente insuficientes y que hay pedidos por cuatro veces esa cantidad. Las obras que se ejecutan en Chillán, San Carlos y otras ciudades de la zona, reclaman cemento, y por este motivo será preciso prorratear la partida a pesar de que está ya comprometida".

En estas circuntancias ¿hay alguna probabilidad de que se apresure la lenta reconstrucción de la extensa zona devastada, dando así una inyección de vida a las ciudades destruídas?

Es necesario ir al establecimiento de una fábrica de mento en la zona devastada que, al mismo tiempo de abastecer el consumo vital para la reconstrucción de la zona, sirva para dar nueva actividad e impulso a su industria. Y esta fábrica debe instalarse en nuestra provincia, que tan favorables aspectos presenta para la industria. No es posible que se paralice o retarde la reconstrucción de toda una vasta zona, por la escasez de un elemento que el país está en condiciones de producir.

Si la Corporación no está en condiciones de instalar una fábrica de cemento, debe ser la industria nacional la que aborde esa tarea; y la prensa de Concepción haría bien en iniciar una enérgica campaña en ese sentido. Nada se saca con crear extensos organismos burocráticos, destinados a facilitar la reconstrucción, si no se va a la base del problema mismo: proporcionar los elementos básicos necesarios para construír.

Un propietario

La Caja de EE. PP. comenzará hoy a devolver imposiciones al personal de la Universidad

AYER VENCIO EL PLAZO PARA EL TRASPASO DE ESTOS A LA CAJA DE EMPLEADOS PUBLICOS

Declaraciones del nuevo Agente de la Caja señor Daniel Aspillaga C.

La Agencia de la Caja de Empleados Particulares en nuestra ciudad, cuenta ahora con su jefe en propiedad, después de largos meses de haberse servido este cargo en carácter accidental, por diversos funcionarios.

Ultimamente correspondió la responsabilidad de la oficina al señor Eugenio Castillo Barrios, Agente en la Sucursal de Temuco y que permaneció entre nosotros por espacio de dos meses, desempeñando una labor verdaderamente provechosa para los imponentes. Entre las modificaciones de mayor interés introducidas en los servicios, la que acortó de ocho a tres días el plazo para los préstamos de auxilio, fué la más notoria y mejor acogida por los beneficiarios de la Caja que, como se sabe, en nuestra ciudad dan un gran movimiento a esa sección.

DON DANIEL ASPILLAGA COSTA

La Agencia cuenta ahora como jefe al señor Daniel Aspillaga Costa, joven funcionario que presta sus servicios a la institución desde hace 15 años y cuya labor inteligente le ha valido diversos ascensos en su carrera. Antes de ser designado para el cargo en Concepción, desempeñó la jefatura de la Agencia en Antofagasta por espacio de tres años, demostrando allí sus condiciones de organizador, gracias a las cuales la superioridad de la Caja lo nombró para la Agencia de nuestra ciudad que posee un movimiento mayor derivado de la reconstrucción y de los innumerables imponentes.

El señor Aspillaga asumió ayer sus funciones. En medio de los trámites de la entrega que de la oficina le hacía el señor Castillo, accedió gustoso a una entrevista para nuestro diario.

LA AGENCIA DE ANTOFAGASTA

Don Daniel Aspillaga nos habla de la Agencia de Antofagasta que, como ya digimos, sirvió durante tres años. El movimiento de aquella oficina es menor al de la nuestra por capítulo de préstamos hipotecarios, derivado en cierta manera por el temor que hay en los imponentes para construir, pues se cree que una repentina paralización de las faenas salitreras haría necesaria su emigración, viéndose obligados a abandonar sus construcciones. "En un comienzo — nos dice — y por espacio de seis meses, no hubo en la oficina una sola solicitud de préstamo hipotecario; pero al terminar mi período parece que en los imponentes había nacido un espíritu progresista, notándose ésto por las numerosas solicitudes presentadas".

LA AGENCIA DE CONCEPCION

"Como recién asumo mis funciones — prosigue — no podría decir cuáles son las modificaciones que deben introducirse en los servicios para dar una mejor atención a los imponentes, como es nuestra obligación. Veo que esta Agencia tiene un extraordinario movimiento en préstamos de auxilio e hipotecarios, razón por la que creo indispensable proceder de inmediato a hacer un estudio de la tramitación y del tiempo que se demoran estos préstamos".

"En primer lugar, el que solicita la ayuda de la Caja es porque la necesita y no es posible demorar meses una solicitud, sin que se corra el riesgo de otorgar un préstamo cuando haya pasado la urgencia que de él tenía el solicitante".

"Desde luego — continúa el señor Aspillaga — me parece lo más acertada la innovación hecha por el señor Castillo, mi antecesor, de acortar a tres días el plazo para los préstamos de auxilio, ya que el ideal es que se haga en 24 horas. Por su parte, los préstamos hipotecarios no deben demorarse más de tres meses para no perjudicar los intereses de los imponentes que pueden verse lesionados con un repentino encarecimiento de la construcción".

NUEVO EDIFICIO DE LA CAJA

Después de hablarnos extensamente de su pensamiento acerca de una buena organización de la oficina que se acomode a las necesidades de este período extraordinario de la reconstrucción, nos agregó que con la entrega del edificio que se construye para la Caja mejoraría notablemente la atención a los imponentes en su aspecto médico-social, con los departamentos que allí se contemplan.

La obra gruesa del edificio será entregada en el mes de mayo próximo y después de algunos meses necesarios para la instalación de las oficinas y departamentos, la Sucursal de la Caja estará funcionando en ella con todas las comodidades requeridas.

IMPOSICIONES DE LOS EMPLEADOS UNIVERSITARIOS

El plazo fijado por la ley que hizo el traspaso a la Caja de Empleados Públicos y Periodistas de los empleados de la Universidad de Concepción, vencía el día ayer, por lo que la Caja de Empleados Particulares empezará hoy a hacer la devolución de las imposiciones efectuadas por dichos empleados durante la vigencia del antiguo régimen que los afectaba.

Hasta la fecha hay innumerables solicitudes presentadas y la mayoría de ellas han cumplido con los requisitos exigidos, estando en condiciones de ser pagadas de inmediato. La Caja dispone en estos momentos del dinero necesario para cumplir esta obligación, suma que alcanza aproximadamente a un millón doscientos treinta mil pesos.

Al finalizar nuestra entrevista, el señor Aspillaga nos manifestó que era su deseo dar a los imponentes la seguridad que se mejorarán los servicios a medida que se vea su insuficiencia para subvenir las necesidades pendientes, así como también será su preocupación constante atender las sugerencias que se estimen necesarias a la buena marcha de la Agencia, todo lo cual será una de sus atenciones preferentes.

Con reos de la Cárcel continúa el Alcalde obras de Avda. Costanera

AYER SE LLEVO A EFECTO EL PRIMER ENSAYO, CON TODO EXITO



1) EL ALCALDE SEÑOR ARTEAGA, EL REGIDOR DON JO SE GAETE Y OTRAS PERSONAS, EN LAS OBRAS DE LA AVDA. COSTANERA.— 2) DOS ASPECTOS DE LOS TRABAJOS DE LA AVDA. COSTANERA, QUE DESDE AYER REALIZAN LOS RE OS DE LA CARCEL

Es heromoso el gesto de un grupo de reos de la cárcel de esta ciudad los cuales están contribuyendo con su trabajo en una obra de adelanto en un sector importante de esta ciudad.

En efecto este grupo de hombres penados por la ley han respondido al llamado que les hiciera el Alcalde de esta ciudad don José A. Arteaga en el sentido de cooperar con su acción a los trabajos de relleno en la obra de la Avenida Costanera a las orillas del Bío Bío.

Ayer en la mañana y con la autorización debida del Alcalde y autoridades, un grupo de 16 hombres fué llevado a la parte que queda frente a la Isla la Mochita, y allí trabajaron durante todo el día.

Con mucho entusiasmo estos hombres fueron desarrollando la obra que se les había pedido, acompañádolos por largos minutos el Alcalde señor Arteaga y Jefes de Servicios Municipales más algunos capataces de las obras. Ningún gendarme estaba allí de lo que se desprende el sistema de honor digamos de esos hombres para contribuír con su trabajo a las obras ya citadas.

Un comerciante de esta ciudad, el señor Belarmino Bustos, al imponerse de este hecho, quedó desde el día de hoy de proporcionarles sadwichs y refrescos por las tardes. Por su parte el señor Arteaga les obsequió ayer cigarillos y alimentos ligeros mientras trabajaban.

Un grupo de reos de los que trabajaron ayer solicitaron al señor Alcalde ropa que le es necesaria dada su situación apremiante en este sentido.

Reunión celebrarán hoy jefes falangistas de departamentos

Jiras de propaganda se iniciarán el sábado.— Irán a Lota, Tomé y Coelemu

Esta tarde a las 19 horas celebrarán una reunión en la Casa Central de la Falange Nacional, los jefes provinciales de los diversos Departamentos del Movimiento.

Esta reunión ha sido convocada por el presidente provincial y asistirá a ella el candidato a diputado por la provincia camarada Alberto Colvin Pavez.

El objeto de la reunión de hoy es el de estudiar la situación política en los actuales momentos y estudiar el plan de trabajos electorales a realizarse en toda la provincia.

EL CANDIDATO EN JIRA

Mañana partirá en jira por el Departamento de Yumbel el candidato falangista por la provincia camarada Alberto Colvin, acompañado del presidente del centro de Yumbel, falangista Raúl Viveros, a objeto de activar los trabajos electorales en el Departamento.

JIRAS A LOTA, TOME Y COELEMU

El próximo sábado saldrán en jira a Lota una delegación de la Falange encabezada por dirigentes provinciales.

El domingo saldrán en jira de propaganda dos comisiones a Tomé y Coelemu donde visitarán los Centros Falangistas respectivos y se entrevistarán con sus respectivos jefes.

AUDICION RADIAL

Mañana como de costumbre se transmitirá por radio Cooperativa Vitalicia la audición oficial del Movimiento, en la que se hará el comentario político de la semana. (OFICIAL).

Estamos empeñados en resolver los problemas sanitarios de la región

Dice a "La Patria" el médico jefe de los Servicios de Salubridad Fusionados doctor D. Waldo Vera

A PROPOSITO DE LA FALTA DE CAMAS PARA HOSPITALIZAR A LOS ENFERMOS TUBERCULOSOS

Ayer tarde nos acercamos al Dr. Waldo Vera A., Jefe de los Servicios de Salubridad Fusionados de la II Zona, con el objeto de que nos informara sobre el problema de la falta de camas para tuberculosos en nuestra región, que pusimos de relieve en estas columnas hace algunos días.

Como siempre, encontramos una amable acogida en este destacado funcionario, quien nos expresó lo siguiente:

"En realidad, se cuenta en nuestra ciudad y para la atención de toda la zona con muy pocas camas destinadas a tuberculosos recuperables. Por lo mismo, la Jefatura Central de los Servicios Fusionados se ha preocupado en forma muy especial de este que constituye un problema de importancia y que debe ser resuelto a la brevedad. Hemos hecho los estudios necesarios tendientes a encontrar la fórmula que nos permita llegar a una solución que esté de acuerdo con las posibilidades económicas de nuestros Servicios.

En un comienzo se proyectó abrir una sección de tisiología en el Hospital Viejo de Concepción, pero las pésimas condiciones en que quedó el edificio nos hizo desistir de este primer propósito.

Tomando en consideración que las condiciones climatéricas son mejores en Chillán que en Concepción para esta clase de enfermos, la Jefatura de los Servicios ha resuelto destinar, una vez que empiece a funcionar el nuevo hospital de Chillán, lo que será en el curso del presente año, los pabellones del Hospital de Emergencia y una parte del hospital viejo de esa ciudad para la atención de enfermos tuberculosos recuperables. Se contará en estos locales con 160 camas más o menos, para enfermos de Chillán y Concepción.

Por otra parte, tenemos el propósito de habilitar camas destinadas a tuberculosos en el hospital viejo y en lo que es actualmente la maternidad en nuestra ciudad. Esto se hará tan pronto quede terminado el Hospital Clínico actualmente en acelerada construcción. Contaremos en Concepción, según estas medidas con un número superior a 120 camas esto es aparte de las que dispondremos en Chillán.

En la forma que hasta aquí he bosquejado, los Servicios de Salubridad Fusionados darán solución a este problema que estamos de acuerdo en considerar de gran trascendencia para la salud de nuestra población. Pero debo dejar constancia, además, que esta es la única solución que a los Servicios le es dable adoptar para la hospitalización de personas que padecen de este mal y que pueden ser recuperables.

Tenemos los mejores propósitos y los mayores deseos respecto a la salud de la población de la zona del terremoto, pero nuestras actuaciones y realizaciones tienen que estar en relación, como es lógico, con las posibilidades económicas entregadas a los Servicios, terminó diciéndonos el doctor Vera.

EXPRESION DE GRACIAS

Damos nuestros más sinceros agradecimientos a todas las personas que nos acompañaron a los funerales de nuestro querido e inolvidable deudo señor

ALBERTO DEMMERER KRAHMER

(Q. E. P. D.)

Acto con el cual han comprometido nuestra eterna gratitud

Emma Ibieta de Demmerer y Mario Echeverría Rioseco.

Concepción, Febrero 5 de 1941.

DINERO

tiene constantemente disponible para colocar a interés con garantía hipotecaria de fundo y propiedades en Concepción.

OFICINA J. W. JACKSON

RENGO 526 - FONO 240 CASILLA 357

SCOUTS

Brigada Ferroviaria "Julio A. Carrera Céspedes"

Cítase a reunión de directorio para hoy miércoles 5 a las 18.30 horas, en el local de la 5ª Cía. de Bomberos, Av. A. Prat N.o 795, a los directores señores Carlos Ulloa, Eduardo Skewes, Pedro H. Burgos, José Pérez, Winter, Teólifo Cid Belmar, Fernando Cruchaga S. M. Miguel Concha I., Antonio Jahnsen Green, Santiago Luego Parra, Juan de Dios Marcos G., Abraham Fariña M., Martiniano Correa M., y Víctor Lillo Muñoz

SOCIEDADES

SOCIEDAD LAS ARTES MECANICAS. — Para hoy a las 17.30 horas citase al directorio a fin de ocuparse de importantes materias y además fijar tabla y fecha para junta general.

SOCIEDAD S. M. ALBAÑILES Fco. BILBAO. — Citase a reunión de directorio para el miércoles 5 a las 20.30 horas en Ainavillo 979. Se encarece la asistencia del tesorero entrante.

SINDICATO DE ZAPATEROS Y RAMOS SIMILARES. — Se cita para mañana jueves a las 20.3 horas en Rengo 630 a las 14.30 horas.

Las comisiones de control deberán traer su informe como asi mismo las de deportes.

SINDICATO PROFESIONAL DE CARPINTEROS. Citase a reunión general para hoy a las 20.30 horas en el local de calle Las Heras 787. Se hace presente las asistencia obligatoria, por tratarse en tabla puntos de suma importancia para los sindicalizados en el gremio.

GENIOL

RUDLOFF VALDIVIA

EL MEJOR CALZADO

PARA CABALLEROS Y COLEGIALES

TIENDA "RUDLOFF" — HUERFANOS 1032

Rayuela

CLUB CAMILO HENRIQUEZ. — Este club da sus más sentido pésame a su socio señor Luis Contreras por la irreparable pérdida de su hijita Glady del Cármen, acecido el martes 4 del presente a la 1 de la madrugada.

Sus funerales se llevarán a efecto hoy miércoles a las 17.30 horas, saliendo el cortejo de su casa habitación Camilo Henriquez Nº 85.

Se ruega a los socios asistan en masa a sus funerales.

Se abre paso la iniciativa de establecer Observatorio astronómico en Concepción

El astrónomo D. Carlos Muñoz Ferrada explica a los lectores de "La Patria" las ventajas de estos observatorios

SE TRAMITA LA DICTACION DE CONFERENCIAS PUBLICAS DEL CONOCIDO ASTRONOMO CHILENO

Favorablemente comentadas fueron ayer en todos los círculos las declaraciones que formuló en este diario el ya famoso astrónomo chileno señor Carlos Muñoz Ferrada, sobre la necesidad de que se instale en Concepción un Observatorio Astronómico.

La importancia de esta iniciativa y el eco favorable que, como decimos, encontró en todos los sectores, nos llevó ayer a conversar nuevamente con el señor Muñoz Ferrada sobre este interesante tópico.

El establecimiento de un Observatorio Astronómico, nos dice nuestro entrevistado, tendría en esta zona un interés especial. Como lo dije la primera vez, esta zona no ha sido estudiada hasta la fecha bajo este aspecto y ahora más que nunca se hace necesario su conocimiento desde este punto de vista, ya que la región devastada por el terremoto ha pasado a ser la más afectada del mundo por los fenómenos sísmicos. Además, un Observatorio significa un impulso importante para la ciencia, lo que es especialmente interesante en una ciudad universitaria como Concepción, que así podría aportar su colaboración a todos los observatorios astronómicos del mundo.

Tres aspectos principales de alta importancia tiene un Observatorio Astronómico, prosigue el señor Muñoz Ferrada. El meteorológico, el astronómico y el sismológico. En cuanto se refiere al primero, sirve para estudiar la climatología médica, la predición del tiempo para la seguridad de las rutas marítimas y aéreas, para la agricultura y el conocimiento científico del clima de la región, etc.

Desde el punto de vista astronómico, un Observatorio facilita la investigación profunda de la astro-física, especialmente de la física solar, de sus manchas, fáculas y otros fenómenos del gran mundo de fuego; el conocimiento e investigación del mundo estelar, de los planetas, y la colaboración con los demás observatorios del mundo para las correcciones astronómicas de los almanaques de uso mundial, además de tener una gran aplicación en los estudios universitarios, especialmente en la rama de la ingeniería para ayudar a la determinación de las coordenadas geográficas.

En el campo de la sismología la importancia de un Observatorio Astronómico es extraordinaria, ya que su establecimiento significaría la posibilidad de medir las pulsaciones de la tierra, su intensidad y los lugares más afectados por los fenómenos sísmicos. También facilitaría los estudios geológicos de la región, etc.

Todo esto es relativamente fácil de conseguir con un Observatorio en que se disponga de un sismógrafo, un magnetógrafo y un inclinógrafo, todo lo cual es fácil de conseguir con poco dinero, atendida la extraordinaria importancia de estos estudios.

Conozco esta zona, especialmente los alrededores de Concepción y me parece que el sitio indicado para establecer este Observatorio Astronómico sería en las cercanías del Mirador Alemán, en el cerro Caracol, dice el señor Muñoz Ferrada.

A propósito de esta iniciativa de este conocido astrónomo, hemos recogido numerosas opiniones en el sentido de que la Universidad podría aprovechar sus conocimientos y su entusiasmo por estas prácticas científicas, para establecer en Concepción un Observatorio que fuera el comienzo de una obra altamente interesante.

CONFERENCIAS PUBLICAS

Por último, debemos decir que se están realizando gestiones para que el señor Muñoz Ferrada ofrezca una o dos conferencias públicas, las que son esperadas con gran interés, dada la estimación general de que goza este joven astrónomo en esta zona por lo acertado de sus predicciones de temblores y terremotos.



El astrónomo D. Carlos Muñoz Ferrada, entre el Director de "LA PATRIA" y el Presidente de la Federación Provincial Mutualista señor Amadeo Riquelme y otras personas, ayer en este diario

LA FEDERACION PROVINCIAL MUTUALISTA

Esta prestigiosa institución nos pide la publicación de lo siguiente:

En conformidad a las informaciones dadas anteriormente en relación con la visita que hoy realiza a esta ciudad el gran astrónomo penquista señor Carlos Muñoz Ferrada, visita de que ya se ha ocupado ampliamente la prensa local, hoy sólo resta a los dirigentes mutualistas secundar al astrónomo en todas sus actividades ya que, aparte de la importancia, envuelven propósitos altamente altruistas y que honra a todos los chilenos.

La circunstancia de que el señor Muñoz Ferrada, sea demasiado conocido, ya que sus conocimientos científicos han repercutido en el extranjero, nos ahorra por ahora mayores comentarios y hemos de adelantar de que, el astrónomo dictará durante su corta estadía en esta ciudad algunas conferencias en relación con sus predicciones sísmicas, sus asertos cuyos efectos ha experimentado esta zona en toda su magnitud.

Por otra parte la provincial Mutualista, invita a todas las entidades a secundar las iniciativas de Muñoz Ferrada, a quien como chilenos, debemos estimular y ayudar por sobre toda consideración.

MANIFESTACION

Además, la provincial Mutualista, queriendo manifestar su simpatía al atsrónomo, prepara la que se realizará el vienes a en su honor una manifestación, nas y a la que deben concurrir todos los represenantes de instituciones que forman la Provincial.

Charlas culturales del Partido Socialista por Radio Americana

Ampliados extraordinarios de sectores

:o:

Hemos sido informados que, por intermedio de la radio Americana de Santiago, se llevará a efecto el miércoles próximo una charla a cargo del Ministro Socialista, señor Salvador Allende, ésta tendrá lugar a las nueve y media de la noche por la estación corespondiente al distintivo de C. B. 960 y C. B. 130.

Secretaría de organización seccional

En cumplimiento al programa de actividades que se ha trazado para desarrollar durante la presente semana, esta secretaría, se hace notar a los secretarios de sectores y jefes de núcleos, deberán dar cuenta del efectivo de sus militantes y simpatizantes en la visita de inspección que hará a los respectivos barrios, el secretario de Organización y Control, y en su defecto entregarán los informes por escrito en el local de Maipú 443 en la oficina seccional.

A fin de realizar el censo anual de las bases y dar cumplimiento al control de la militancia, los núcleos sesionarán de acuerdo con el siguiente horario:

Sector Manuel Navarrete

Hoy a las 21 horas, deberán constituirse en ampliado extraordinario de sector, con asistencia de jefes de núcleos y secretarios de sector. Local de costumbre.

Jueves corresponde sesionar a los núcleos N.os 3, 5 y 7, en el local de Maipú 429 a las 21 horas.

Sector M. Bastias

Miércoles deberán reunirse los núcleos N.os 1 y 4 en el local de costumbre a las 20.30 horas.

Los jefes de núcleos y secretarios del sector se constituirán hoy a las 20 horas, en ampliado interno de organización, con la asistencia del secretario seccional correspondiente. El acto tiene por objeto oír la cuenta que los dirigentes del barrio darán en esta oportunidad.

Barrio B. Durrutí

A las 20.30 horas de hoy se reunirá la brigada de aspirantes y grupo A. M. S., en el local de sesiones del sector.

Jueves, tendrá lugar un importante ampliado, con asistencia obligatoria, para los jefes de núcleos y secretario de sector, los que informarán sobre las actividades de los organismos de su responsabilidad. A este acto quedan citados, además, los dependientes de los sectores Matadero y Puchacay.

Secretaría de finanzas seccional

Esta secretaría es atendida diariamente en el local central de 9 a 12 y de 15 a 21 horas.

Ación de mujeres socialistas

Se nos encarga citar las componentes de la brigada A. M. S., para mañana a las 20 horas figurando en tabla asuntos que tienen suma importancia para la buena marcha y organización como es la designación de la secretaría secional, cargo que se encuentra vacante por renuncia de la persona que la servía por asuntos reglamentarios.

Federación de la Juventud Socialista

Hoy deberán reunirse los núcleos N.os 2 y 3 en Descarte 31 a las 20.30 horas. (OFICIAL)

GENIOL

Carabineros cooperan con energía para reprimir la propaganda mural

El Prefecto Jefe Coronel señor Zamora adhiere entusiasta a la iniciativa del señor Alcalde

Como está en antecedentes del público, el alcalde de la ciudad señor José A. Arteaga, ha enviado una circular a todos los presidentes de partidos políticos, en la cual solicita su cooperación para reprimir la propaganda mural.

Esta circular ha encontrado una franca aceptación en los diferentes sectores ya que va en resguardo de la estética de la ciudad.

Ayer nos acercamos a la prefectura de Carabineros y nos entrevistamos con el Coronel señor Pedro Zamora, el que al interrogarlo sobre el particular, nos manifestó: Carabineros en esta campaña de represión de la propaganda mural actuará dentro de las atribuciones que le corresponden intensificando la vigilancia a medida que se acercan las elecciones.

En la actualidad contamos con muy poco personal en proporción al crecido número de habitantes de Concepción, pero se hará todo lo posible para que esto se supla con un poco de sacrificio y recargo de trabajo del personal.

Como la práctica no ha hecho previsores, ya nosotros con anterioridad habíamos dado las ordenes correspondientes y Carabineros estaba trabajando por reprimir la poco aceptable propaganda mural de que hacen uso algunos militantes de partidos políticos, que no se dan cuenta del perjuicio estético que hacen a la ciudad, como a los propietarios y constructores.

Siempre en los meses que anteceden a las elecciones nos preocupa de una manera especial la vigilancia de aquellas personas anónimas que llenan de garabatos toda muralla que se presenta a su mano, y en la actualidad cooperaremos en todo lo que esté de nuestra parte por ayudar en la campaña en que se ha empeñado el señor Alcalde.

Como le he dicho, aunque sea con sacrificio y recargo de trabajo en el personal por la escasez de éste, trataremos de desenvolvernos con el máximo de eficiencia.

He dado ordenes de que se nombren patrullas nocturnas de civil y que se proceda, con el máximo de energía para satisfacer a la ciudad.

Esto es todo y tengan la seguridad que se cumplirán los deseos del alcalde y de todos los habitantes de Concepción, terminó diciéndonos el Coronel señor Zamora.

Viva Universitaria

MINISTRO SCHNAKE AGREGA SU VALIOSA AYUDA AL VIAJE DEL CENTRO DE DERECHO AL PERU

Una comisión se entrevistó con él logrando su formal promesa de ayuda.-- La jira será en abril

Una de las actividades que tenía programadas el Centro de Derecho de nuestra Universidad para el período actual es una jira al Perú, destinada a estrechar las relaciones con los estudiantes de los altos centros culturales de ese país y, con tal fin, se han efectuado diversas gestiones encaminadas a obtener las facilidades necesarias para posibilitar esta jira, de tan vastas proyecciones.

CON EL MINISTRO SCHNAKE

El domingo último, a raíz de la visita que hiciera a nuestra ciudad el Ministro de Fomento señor Oscar Schnake, se entrevistó con él una comisión del Centro de Derecho, encabezada por su presidente e integrada por uno de los miembros del comité especial que se nombró el año pasado.

El señor Ministro, luego de escuchar la exposición de los jóvenes leguleyos y de aplaudir la iniciativa del Centro, les prometió formalmente su completa ayuda, hasta donde lo permitan las posibilidades de su Ministerio, para lo cual se efectuarán otras gestiones con posterioridad, prometiendo además el señor Schnake, conversar sobre este asunto con S. E. el Presidente Aguirre.

UN NUEVO APORTE DE GRAN VALIA

El aporte que el Centro de Derecho ha obtenido del señor Schnake es un aliciente más para los altos fines perseguidos por esta entidad estudiantil al pretender realizar una cooperación intelectual con los estudiantes peruanos, como base para una comprensión más amplia entre ambos países y como una contribución al logro de la unidad americana que es el anhelo más sentido de todo el continente.

El 15 de Marzo próximo se habilitará en Penco un moderno Hospital con 24 camas

MIENTRAS TANTO SERVIRA PARA VERANEO DEL PERSONAL DE LOS SERVICIOS DE LA SALUBRIDAD

Actividades en la región del doctor don José Binimelis Roa

Acaba de regresar a Santiago el Dr. José Binimelis Roa, Jefe de los Servicios de Salubridad Fusionados, que viniera a nuestra ciudad con el objeto de conocer la marcha de los servicios a su cargo, sus necesidades, y solucionar en el terreno mismo algunos problemas que se habían hecho presentes.

EN PENCO

El Sábado en la mañana, en compañía del Dr. Waldo Vera A., Jefe de los Servicios de Salubridad de la II Zona, Dn. Eduardo Velastín, Administralor Zonal de la Caja de Seguro Obrero, y el Sr. Franklin Martínez, Jefe del Departamento de Educación y Propaganda Sanitarias de los Servicios, el Dr. Binimelis se dirigió a la vecino localidad de Penco. Visitó aquí el Policlínico Central de los Servicios, y el Hospital de Emergencia, recientemente construido.

Esta localidad anteriormente no contaba con Hospital. Gracias a la actividad y a la preocupación de la Jefatura de los Servicios Fusionados se ha levantado en este pueblo un Hospital que cuenta con 24 camas, divididas en dos amplias salas piezas de pensionado, maternidad, pabellón de cirugía, sala de curaciones, lavandería, cocina, etc.

Los funcionarios indicados, acompañados por el Dr Salomón Margulis, Jefe de los Servicios de Penco, recorrieron cada una de las dependencias de este nuevo edificio hospitalario que se entrega a la población de la II Zona.

Desgraciadamente, por falta de agua potable, este Hospital empezará a funcionar el 15 de Marzo. A pesar de las gestiones realizadas hasta el momento ha sido imposible conseguir el agua indispensable para el correcto funcionamiento.

VERANEO DEL PERSONAL DE LOS SERVICIOS

Frente a la imposibilidad de entregar desde ya al público de Penco este Hospital el Dr. Binimelis, de acuerdo con el Jefe de los Servicios de la II Zona, resolvió destinar sus salas a bienestar del personal que trabaja en la I.a y II.a Zona de los Servicios Fusionados hasta el 15 de Marzo. En efecto, los funcionarios de esta repartición que salgan con feriado legal, previa una solicitud a la Jefatura de la II.a Zona, podrán contar con alojamiento por una semana en el edificio del Hospital. Se han destinado 12 camas para cada una de las zonas. Los empleados de salubridad que así lo soliciten podrán hacerse acompañar de sus esposas.

Esta resolución de los Jefes de los Servicios ha sido recibida con entusiasmo entre los numerosos empleados de esta repartición.

Se nos ha encargado anunciar que mayores informaciones sobre esta noticia serán dadas por la Jefatura de la II.a Zona.

EN LOTA Y CORONEL

En la tarde del mismo día Sábado, el Dr. Binimelis y los funcionarios precitados, visitaron el Policlínico Central de los Servicios Fusionados de Lota.

Hace pocos meses las distintas secciones con que cuentan estos Servicios en Lota están funcionando en un nuevo local construído por la Beneficencia. El Dr. Binimelis se impuso detalladamente de las funciones que cumple este policlínico, de las necesidades presentadas en el curso de su funcionamiento, etc. En el terreno mismo tomó varias medidas tendientes a mejorar la atención que se presta a asegurados y no asegurados en estos Servicios.

REUNION CON LOS DELEGADOS DE LA CTCH.

En la oficina del Jefe de los Servicios de Lota, Dr Hurtado, y con asistencia del Dr. Waldo Vera, del Sr Administrador Zonal de la Caja de Seguro Obligatorio y otros funcionarios, se efectuó una interesant reunión con los representantes del Consejo Local de la Confederación de Trabajadores de Chile, señores L. Labraña, Román Sepúlveda y Emilio Vásquez.

En esta reunión, el Dr. Binimelis informó a los delegados obreros el aumento aprobado en los presupuestos de los Servicios de Lota, aumento que permitrá mejorar en mucho la atención que hasta ahora los Servicios Fusionados han prestado a la población de Lota. Indicó que en los presupuestos paar el año 1941 se ha dado especial importancia al rubro medicamentos y alimentación infantil. Expresó además el Dr. Binimelis que los presupuestos del presente año, dentro de las posibilidades de los Servicios dan la importancia que tiene Lota en cuanto a su numerosa población.

El representante obrero Sr. Labraña, expresó que los obreros de Lota actualmente están de acuerdo con los Servicios Fusionados, porque ven en ellos una reparticón que se preocupa intensamente por la salud de la población y en consecuencia por mejorar cada vez más la atención que prestan. "Frente a esta realidad, expresó el Sr. Labraña, los obreros de Lota, pediremos la legalización de los Servicios Fusionados, única manera de estabilizar la atención que prestan, y dar seguridad en sus puestos al personal que trabaja en estos Servicios".

En Coronel el Dr. Binimelis trató con el Jefe de los Servicios de ese puerto sobre hospitalización de los enfermos y otros asuntos de importancia para la mejor marcha de los Servicios Fusionados.

MAÑANA ES EL CONCIERTO DE VIOLIN DE ANDRES DALMAU EN SALON UNIVERSITARIO

HA DESPERTADO INTERES ESTE RECITAL DE ARTE QUE BRINDA VIRTUOSO ESPAÑOL EN ESTA CIUDAD

Mañana tendrá lugar el Concierto que ofrecerá al público de esta ciudad, en el salón de Conferencias ed la Universidad, el eximio violinista español Andrés Dalmau, quien se encuentra de paso en Concepción realizando una jira por el sur de Chile, después de largos años que estuviera entre nosotros la última vez.

El recital de arte anunciado para mañana ha logrado despertar amplio interés en todos nuestros círculos, especialmente intelectuales y culturales, ya que el prestigio de Dalmau como virtuoso del violín no es nuevo y sus magníficas interpretaciones de los más famosos compositores clásicos y modernos ha dejado siempre la mejor impresión en los más importantes centros artísticos del país y del extranjero.

Ya hemos dado a conocer el programa del Concierto que nos brindará Dalmau, bajo los auspicios de la Universidad de Concepción, el cual incluye un selecto y variado número de composiciones de las que el célebre violinista español es un magnífico y correcto intérprete.

Las entradas para este Concierto se encuentran a disposición del público que se interese por asistir a él, de 10 a a 12 horas en la Secretaría General de la Universidad, y de 4 a 5 de la tarde en la Secretaría

Radicales socialistas tomarán conocimiento hoy del resultado del Congreso Nacional de Stgo.

El presidente local informará en una reunión que se efectuará a las 21 horas esta noche

Reina un marcado interés en la militancia del partido Radical -Socialista de Concepción, de oír la cuenta que el presidente provincial dará en esta noche en A. Pinto N.o 249 a las 21 horas, sobre el reciente congreso nacional del partido, en el cual tuvieron tan destacada actuación la delegación penquista que concurrió a dicho torneo no sólo en el orden político, sino que también en el terreno de los problemas económicos.

En esta misma sesión se procederá a elegir el nuevo directorio de conformidad con los estatutos que tendrá a cargo la dirección del partido durante el presente año, cargos que serán llenados por los militantes más capacitados y que hayan demostrado con hechos el sacrificio por el engrandecimiento del radical-socialismo, para cuyo efecto el presidente encarece a todos lo sefectivos que deben seleccionar a las personas con tal objeto por tratarse de puestos que hay que atenderlos con dedicación y desvelos, y no de modo decorativo, a fin de que puedan desempeñarlos eficientemente en todo momento.

Como es ya una norma del partido solucionar la tabla de trabajo que fija en cada reunión por largas y extensas que éstas sean y considerando que la de esta noche se ocupará en ella bastante tiempo a fin de terminarla, se advierte a los militantes que ella empezará a la hora indicada. (OFICIAL)

Citaciones de dos Centros Democráticos

CENTRO DE PROPAGANDA DEMOCRATICA ZENON VERA SANCHEZ.— Esta institución celebra a las 20 horas del día de hoy una importante reunión de Directorio, con el objeto de resolver asuntos de sumo interés, recomendándose por este motivo la asistencia y puntualidad en la hora.

Local: Las Heras 457.

CENTRO JUAN PRADENAS MUÑOZ.— Cita a reunión hoy miércoles a las 19 horas al directorio, para tomar los últimos acuerdos por que se aproximan las elecciones generales de regidores municipales y parlamentarios.

Se recomienda la asistencia y puntualidad en la hora a los señores directores.

CONSCRIPTOS 1939

Se pone en conocimiento de los Conscriptos del Contingente del año 1939 del Regimiento de Infantería N.o 6 "Chacabuco" del Coronel Domingo de Toro Herrera, cuyo licenciamiento fué prorrogado hasta Marzo de 1940, que deben presentarse a la Administración de Caja de la Unidad, a la mayor brevedad, a fin de que se les ajuste de la diferencia de sueldos decretada por Ley 6772 de 5-XII-940.

EL COMANDANTE

Teatro Coronel-Hoy Matinée

DIANA DURBIN, en su último éxito "DUL CE ILUSION".— En S. y N. PAULINA SINGERMANN, en el grandioso suceso argentino "RETAZO". — Viernes "LA VIDA COMIENZA MAÑANA".

LOS ANGELES

750 Mil pesos consiguió Intendente para Cuartel de Bomberos

Regimiento Andino de Los Angeles contará también con un nuevo cuartel. — Ya ha sido destinado el dinero para adquirir un predio donde se edificará. Otras obras de adelanto

Habla el Intendente de Bío Bío en forma especial para LA PATRIA

LOS ANGELES. — En una amplia entrevista concedida a nuestro corresponsal en Los Angeles, el Intendente Bio Bio señor Ramiro Segura, nos informó sobre su labor desarrollada en beneficio de la ciudad.

Nuestra primer pregunta fué sobre los fondos con que actualmente cuenta el Cuerpo de Bomberos de nuestra ciudad para construir su cuartel. Debemos hacer presente, que el señor Segura hasta el año pasado estuvo formando parte del Directorio General del Cuerpo de Bomberos como Director de la Tercera Cia., de la cual es socio fundador, cargo que no pudo seguir desempeñando este año, debido a sus múltiples preocupaciones.

El Cuerpo de Bomberos nos dice el señor Segura, cuenta ya con un fondo disponible para empezar sus trabajos en cualquier momento de $ 750.000. Como con los doscientos cincuenta mil pesos que para este objeto logré el año pasado de la Corporación de Reconstrucción y Auxilio, era imposible levantar un cuartel que llenara en primer lugar las necesidades de nuestro pueblo y mucho menos las del Cuerpo, había que trabajar e insistir ante el Gobierno, que otorgara una nueva cantidad de dinero para este objeto, lo que con tan buena suerte se obtuvo este año, con la cooperación de los Senadores señores Barrueto y Ortega, aprobándo se un nueva suma de Quinientos mil pesos. Cantidades que sumadas dan un total de $ 750.000, suma esta, suficiente para empezar los trabajos y que desgraciadamente debemos esperar hasta la aprobación total del Plano Regulador, que aún está en trámites.

En cuanto a la ubicación del Cuartel, nada se sabe en definitivo, pues ello depende exclusivamente del plano regulador, si se aprueba tal como está delineado por el Urbanista señor Oyarzún, existe la posibilidad de que se construya ahí mismo donde está, ya que toda la parte donde se compró el nuevo sitio, se destinará a un hermoso barrio, con casas más o menos tipo estandard y dedicadas a empleados y propietarios. Y es lógico que tratándose del progreso de nuestra ciudad, se tendria que acceder a la venta de dicho sitio y adquirir más terrenos donde está el actual y construirlo, aprovechando su ubicación que no es tan mala del todo.

Dada la gentileza del señor Intendente le pedimos nos informe acerca del posible traslado del Destacamento Andino al lado norte de la ciudad.

En realidad nos dice el señor Intendente, la Corporación autorizó para efectuar la compra de los terrenos que cuestan más de medio millón de pesos, escritura que creo deberán quedar firmadas en los primeros dias del mes en curso. Para la construcción del nuevo Cuartel del Destacamento Andino, no se presentará ninguna dificultad, por cuanto su ubicación quedó considerada en el Plano Regulador. Este solo hecho facilita enormemente su construcción que se puede comenzar en cualquier momento, siendo de suma urgencia si consideramos el estado calamitoso en que quedó el actual cuartel, después del terremoto.

Con este cambio, indudablemente nadie pierde, todo lo contrario, nos dice, el pueblo gana con ello porque en su lugar, se construirán más tarde edificios modernos en pleno centro y que le darán a la Plaza Brasil una singular belleza.

Una llamada telefónica interrumpe nuestra entrevista y debemos despedirnos del señor Intendente, que con tanta amabilidad se sirvió contestar nuestras preguntas.

Es deber de esta corresponsalia dejar constancia: que gracias a la enorme labor desplegada por el Intendente señor Ramiro Segura, quien personalmente se ha interesado por el progreso de nuestra ciudad, y la provincia en general, nuestra ciudad se ha visto preferentemente favorecida con sus gestiones. Por nuestra parte le felicitamos y desde nuestras columnas le seguiremos alentando y ayudando en todas sus gestiones en bien del progreso de la ciudad.

Presidente de la República visitará Los Angeles

COLOCARA PRIMERA PIEDRA DEL FUTURO CUARTEL DEL REGIMIENTO ANDINO

LOS ANGELES.—Enorme interés ha despertado en la provincia, la noticia que nos ha proporcionado el Intendente sr. Ramiro Segura Cárter, sobre la visita del Excmo señor Pedro Aguirre Cerda a nuestra ciudad. La mencionada visita del Primer Mandatario del país, desde hace mucho tiempo era esperada en nuestra ciudad, y que ahora estamos en antecedentes de confirmarla la que seguramente se efectuará a fines del mes de marzo o en los primeros dias de abril.

El entusiasmo que se nota en la provincia tiene su explicación, ya que debemos recordar que Los Angeles fué la primera ciudad de Chile, que proclamó oficialmente al Excmo. señor Aguirre, en su campaña presidencial. Este hecho, le da a nuestra ciudad una importancia sin precedentes, y estamos seguros, que en esta ocasión como en aquella oportunidad, el pueblo sabrá brindarle y rendirle los honores que merece, como primera autoridad de la República.

LA PRIMERA PIEDRA. — El acto de mayor importancia a realizarse durante la visita de S. E. será sin duda alguna, la colocación de la primera piedra, en el lugar donde se levantará el hermoso y moderno edificio para el destacamento Andino No. 3 de Los Angeles, hecho que hemos dado a conocer en crónicas anteriores a nuestro público.

La construcción del nuevo Cuartel vendrá a llenar una sentida necesidad de la ciudad y de las autoridades militares, que desde hace algún tiempo se encontraban empeñados en solucionar este problema, que para felicidad, hoy ya es una realidad. El nuevo cuartel contará de todas las comodidades necesarias, permitiendo así reunir todas las reparticiones que hoy se encuentran dispersas, y facilitando enormemente la labor del Regimiento, que contará con un enorme campo para el desarrollo de sus ejercicios.

INAUGURACION DE UN PLANTEL EDUCACIONAL. — Otro de los actos ya programados y que serán prestigiados con la presencia de S. E. es la inauguración del Grupo Escolar, que recientemente se termina en la calle Mendoza y Ercilla. Dicho colegio es uno de los más grandes que se construyen en la República, pues su construcción ha durado más de dos años, y su capacidad según informaciones será para unos mil setecientos alumnos más o menos de los dos sexos. En dicho efidicio se concentrarán las actuales Escuelas Superior de Hombres No. 1, Superior de Mujeres No. 2, y, Escuela Nº 4 de mujeres y No. 5, de Hombres cuyos edificios que ocupan son particulares y que después del terremoto del 39 quedaron en pésimas condiciones.

Con este Gran Edificio Escolar, como lo podriamos llamar y que bien se lo merece, nuestra ciudad da un enorme paso hacia el progreso educacional de la provincia, si consideramos la forma deficiente como hasta ahora, han venido funcionando las actividades escolares en nuestra ciudad y en la provincia.

Orgullo para los angelinos constituirá este nuevo exponente de la cultura nacional, desde donde más tarde, han de salir, las futuras generaciones con grandes conocimientos para emprender la lucha por la vida y que serán todo un porvenir para nuestra patria.

RECEPCION. — El señor Intendente se encuentra empeñado en organizar el programa de recepción y festejos para la visita del Excmo señor Aguirre Cerda, quien se lo comunicará oportunamente a S. E. para su aprobación y fijar la fecha de su visita.

En su oportunidad daremos a conocer el programa completo y la fecha en que S. E. hará su visita a nuestra ciudad.

PROPAGANDA INCULTA. — Con motivo de las elecciones de marzo, los partidos politicos han intensificado su propaganda callejera. Al respecto debemos hacer presente al señor Alcalde, que dicha propaganda fuera de ser inculta, destruye y ocasiona perjuicios incalificables, especialmente en los muros de las nuevas edificaciones que se han levantado en nuestra ciudad, rayandolos con sus simbolos característicos. El señor Alcalde debe sancionar energicamente estas faltas de cultura y respeto a su autoridad, castigando a los culpables o a sus directivas, única forma de estimularlos o hacer propaganda decente y digna de hombres cultos. La actual propaganda está fuera de lo normal, dejando en los veraneante una pésima impresión..

CORONEL

Con diversos números el Deportivo Independiente de Coronel celebrará su Aniversario de fundación

Los días sábado 8 y domingo 9, se desarrolla el programa de las festividades del sexto aniversario de esta institución deportiva.— Gran Baile.— Programa deportivo

CORONEL. — A pocos dias de celebración de las festividades que corresponde al Sexto aniversario del Deportivo Independiente de este puerto, se nota gran entusiasmo entre todos los sectores de la localidad, por participar en los números que esta entidad deportiva que marcha a la cabeza de sus congéneres, h aelaborado para festejar la fecha de su fundación que se cumple en estos dias del presente mes de febrero. Las fiestas de esta celebración, cobran este año inusitado interés, ya que van a coincidir con la inauguración de una hermosa cancha de tennis que Independiente ha construido en los terrenos de su concesión y que por la calidad y magnifica ubicación, dicha obra viene a constituir para Coronel una verdadera obra de adelanto local.

LOS NUMEROS DEL PROGRAMA.

Los entusiastas dirigentes de este club han elaborado un programa que tiene que llenar todos los aspectos de estas festividades y están contemplado en él, un gran baile-kermesse que se realizará en la cancha de tennis, la que será espléndidamente arreglada para el máximun de comodidas de los asistentes; magnifica iluminación, ramadas artisticas, regia orquesta, buffet y juegos diversos, será la principal caracteristica de este baile que ha despertado enorme entusiasmo entre la juventud local. La parte deportiva del programa de esta fiesta, es también, de gran interés y hasta el momento figura una linda reunión de básquetbol nocturno en la cancha de Independiente, que estará muy bien iluminada siendo los protagonistas de dicho programa, nuestro popular five de la franja azul, que se presentará en óptimas condiciones de entrenamiento e integrado por sus mejores elementos para enfrentarse a un poderoso five de Concepción, cuyo nombre confirmaremos en ediciones venideras; el domingo 9 a las 10.30 de la mañana, se efectuará un interesante programa de natación en la bahía para el que habrá numerosos premios que han sido donados por entusiastas socios de la institución; para este programa, que despierta interés, se han fijado varias pruebas de damas, factor que agregará un mayor valor a esta parte de las festividades.

LA INAUGURACION DE LA CANCHA DE TENNIS.

S eha fijado como fecha de esta inauguración el domingo 16, ya que no es posible hacerlo todo en una sola fecha y se adelanta la noticia que se verificará un programa de tennis altamente interesante con la participación de destacados elementos del mineral Schwager, que jugarán las finales del campeonato anual que ellos efectúan en la nueva cancha de Independiente. Será este número del programa de un alto valor deportivo también.

Seguiremos dando mayores detalles de estas simpáticas fiestas en las siguientes ediciones de esta semana y por nuestra parte, desde ya auguramos a los entusiastas deportistas de esta institución un total éxito en las festividades del presente año.



EL SERVICIO
NACIONAL DE COLOCACIONES
que funciona en la Inspección Provincial del Trabajo, Rengo 65, Teléfono 850, ofrece toda clase de obreros a Contratistas, Constructores, Industriales, Agricultores y patrones en general.

MULCHEN

Cinco mil pesos de utilidad líquida dejó la fiesta de la primavera

MULCHEN. — El viernes pasado celebró su última sesión el Comité Central de las Fiestas Primaverales y dió por aprobado el balance de las Fiestas Primaverales, acordando repartir en la forma que sigue la utilidad de $ 5.000.

Deportivo Mulchén	$ 1.750
Cuerpo de Bomberos	1.500
Hogar Infantil	500
Hospital Mulchén ...	500
Colonias Escolares ...	500
Centro Cooperador de la Escc. de Ciegos y S. M.	250

Muy satisfactorio ha sido el resultado de estos beneficios y especialmente la forma como se han distribuido las sumas obtenidas.

HOGAR INFANTIL.

En el hermoso fundo Jauja, especialmente invitados por su dueño don José Saavedra, se encuentran de veraneo los niñitos del Hogar Infantil.

Estamos informados que están muy bien de salud y que las atenciones que reciben son espléndidas.

NOTAS SOCIALES.

VIAJEROS. — De Santiago el señor Enrique Morandé V.

—A Santiago, el Dr. Narciso Olivera y señora Marta de Olivera.

MATRIMONIO. — Fué bendecido en este pueblo el matrimonio del señor Chuery Hazin y señorita Norma Anahias.

TOME

DEPORTIVO FIAP TIENE MUCHOS PROGRAMAS BOXERILES

TOME.— El Deportivo Fiap en su seción box ha concertado una serie de encuentros lo que viene a colocar al deporte local en una verdadera nerviosidad en ansias de poder saber el resultado de sus púgiles representantes.

Hoy sábado por la noche pelearán en Lirquén frente al conjunto del mineral.

El próximo sábado diputan la Copa Mercería Nueva York frente al buen conjunto del Arturo Godoy cuya primera vela da en Tomé resultó en un empate. Veremos ahora la que se efectuará en el ring penquista

Para fines del mes traerán un regalo a la afición local, después de sus actuaciones fuera del puerto, presentando al público y afición tomecina, a los destacados elementos del Ferroviario de Santiago.

La delegación que irá a Lirquén esta noche, la integran con boxeadores: Juan Salado en mínimo; Raúl Cerpa y Luis Avendaño en mosca; Orlando Carez en gallo; Humberto Matamala en pluma; Huberto Riquelme y Francisco Sáez en liviano y en medio liviano irán Angel Luna y Rubén Ulloa, que enfrentará a Carlos Larraín, ex campeón de su peso en Chile.

A cargo de la embajada boxeril irán los conocidos y entusiastas dirigentes señores Julio Vera y Juan Vergara C.

ANGOL

UNION NACIONAL DE SERVIDORES PUBLICOS EN RETIRO DE CHILE

ANGOL. — Con esta fecha la Unión Nacional de Servidores Públicos en Retiro de Malleco, ha dirigido la siguiente Nota a los Parlamentarios Regionales, miembros de la Comisión de Hacienda y otros parlamentarios, que se han distinguido en la Defensa del Proyecto pro-reajuste de pensiones inferiores a mil pesos, que interesa a este conglomerado de ciudadanos que hoy se debaten en una espantosa miseria a través de todo nuestro territorio y que hasta este momento han sido olvidados de la prodigadidad fiscal,, relegándoseles a un completo olvido. La nota enviada a cada uno de estos representantes del pueblo, es la siguiente:

Teniendo conocimiento esta Seccional, que nuestro proyecto de Reajuste de Pensiones, inferiores a mil pesos, fué debidamente informado y financiado por el señor Ministro de Hacienda y devuelto a la Comisión respectiva de la Cámara de Diputados, para su ulterior trámite; esta Seccional provincial de Malleco, ha acordado por unanimidad de sus socios, dirigirse nuevamente a Uds. en virtud de la reiterada muestra del estar interesado en defender nuestro proyecto, sabiendo que con ello, vendrá a aliviar la triste situación económica, porque atraviesan estos viejos servidores y que sufren una miseria digna de mejor suerte.

Rogamos a Uds. continúen defendiendo nuestro proyecto, recabando de la Comisión de Hacienda de la Cámara de Diputados, lo ponga a la brevedad posible, para su discusión en dicha rama del Congreso Nacional y que Uds. puedan demostrar una vez más; el positivo interés que siempre han demostrado por solucionar todos aquellos problemas que son de interés nacional.

Saludan respetuosamente a Uds. SS. SS. SS.

José N. Avilé S. — Presidente. — Eduardo Brito G.— Tesorero. —Samuel Candia C. — Secretario. (OFICIAL.)

CHILLAN

NUEVO EDIFICIO TENDRA LA CARCEL PUBLICA DE CHILLAN

LOCOMOCION A CHILLAN VIEJO

CHILLAN.— En el dia de ayer visitó la Cárcel Pública el Intendente de la Provincia señor Armando Ordenes Latapiat y pudo darse cuenta de las condiciones lamentables, en que viven los reos y la falta absoluta de seguridad. Se hacen gestiones para que la Caja de Obras Públicas, dentro de poco dé el dinero para la edificación de la cárcel moderna que es una necesidad imperiosa para los reos y la tranquilidad de los vecinos.

SERVICIO DE GONDOLAS DE CHILLAN A CHILLAN VIEJO DESPUES DE LAS 8.30 P. M.

Serio problema se le crea a los habitantes de Chillán Viejo y a las personas que tienen un enfermo e nel hospital, si se atrasan, se ven en la dura necesidad de venirse a pie y recorrer un trecho bastante largo. Se hace necesario que dicho recorrido se haga hasta las 12 de la noche a fin de darle mayores facilidades al público con sus respectivos paraderos obligatorios.

PRECIOS PROHIBITIVOS DE VENTAS DE FRUTAS Y VERDURAS

En vista de la formá desmedida que se han alzado los precios de las verduras y frutas el Intendente de la Provincia ha citado a reunión para hoy a las 6 P. M. en la Intendencia a fin de darle una solución más humana a la venta de dichos productos que personas de escasos recursos se ven en la triste desgracia de no comerla

COELEMU

LA SECCIONAL SOCIALISTA DE LOS TRABAJADORES REINICIA ACTIVIDADES CON ENTUSIASMO

Hoy habrá reunión del Secretariado

COELEMU. — La Seccional Coelemu, del Partido Socialista de Trabajadores, ha entrado, en estos últimos dias, a un periodo de intensa actividad de organización y propaganda. No se podría esperar menos, ya que existen factores de orden regional que urgen la actividad de una de las fuerzas politicas más poderosas de la zona, como lo es este conglomerado del Partido depurado, que tiene como jefe al luchador incorruptible, César Godoy Urrutia.

Hoy a las 21 horas, se efectuará una importante reunión de Secretariado, a la que asistirá un miembro del Comité Regional, quien informará sobre los últimos acontecimientos políticos.

Además, en esta misma reunión, se planificará la organización de dos concentraciones públicas: una para proclamar los candidatos a diputados y regidores del partido y la otra que presidirá César Godoy Urrutia, quien ha prometido llegar hasta este pueblo a imponer a la militancia y habitantes en general de problemas que han afectado la región, especialmente el que se refiere a la segregación de la Comuna de Ránquil. (Oficial.)

GENIOL

HUALQUI

¿Escándalo?

HUALQUI.— Hay personas que tienen el don de la palabra. Sirviéndose de ella en forma prudente, ecuánime y bien intencionada, cuanto puede influir en el círculo de sus amistades y aún en el espíritu público según sea la orientación que quiera dar a su palabra desapasionada y valiente.

A propósito de lo anterior es que debo recordar algunas palabras bellas aparecidas en un artículo, en que, refiriéndose a la juventud se decia: "Juventud, divino tesoro, como diria el poeta, edad preciosa de la vida; edad en que todo nos sonríe con divina sonrisa; edad en que toda la naturaleza canta a nuestro derredor. ¡Dichosa juventud! Edad de las frescas sombras; edad de las flores primorosas; edad de los ricos manantiales que deslizándose por los ariales de la vida, nos solazan e lalma, refrescan el corazón y nos llenan de alegría infinita. Es en ella cuando sentimos pujante el deseo de vivir, de brincar a nuestro antojo, de correr de gritar, de coger flores de saludar con el corazón henchido de entusiasmo a la bella, a la santa libertad que es tan querida. Bella, encantadora es la vida a los quince, a los veinte años".

Diafanidad de apreciaciones hay en las frases anteriores, que sutilmente se adentra en el alma, consiguiendo el milagro de suavizar las asperezas que proporciona la vida en su cruda realidad. Palabras como las mencionadas vienen a ser el elexir de calidad insuperable que tonifica anormemente nuestra salud espiritual estimulándonos a seguir viviendo y por tanto a continuar la lucha con entusiasmo hacia otros días que formarán parte del ciclo de una vida de mayores responsabilidades.

Cuánta diferencia sentimental existe entre tan hermosas palabras citadas más arriba y los conceptos desparramados en forma vil por personas ya caducas, derivados de la inoperancia de algunos instantes nocturnos de un grupo de muchachos, muchos de los estudiantes que, a falta de un teatro siquiera regular u otros entretenimientos por el estilo, de vez en cuando se dan cita en la plaza para divertirse como ellos saben hacerlo y en horas que no desentonan con el rigor social de personas conscientes. Sin embargo, hay gentes que ve en estas reuniones de jóvenes un escándalo — porque escándalo es para algunos viejos cualquier gesto juvenil inofensivo— y han puesto en movimiento el músculo lingual, detractor sin medir el daño de estos comentarios solapados y la contrariedad que despiertan estos mismos en ese enjambre de muchachos rebeldes y que miran la vida a través de un prisma de belleza de alegria, de esperanzas y —¿por qué no decirlo?— de amor, puro como rosa en botón.

Defensor de la juventud, que es la vida, y de todo lo que signifique expansión espiritual, de desear sería señores graves y filosóficos alejados del "mundanal ruido", dejar en paz y en libertad a esa muchachada bien inspirada, que lejos, de delinquir, pone una nota roja de optimismo en el amodorramiento nuallquino.

J. Oscar Pregnan Allión.
Hualqui, 29 de enero 1941.

NUEVO CORRESPONSAL HA SIDO NOMBRADO
MULCHEN
HA QUEDADO DESIGNADO CORRESPONSAL DE "LA PATRIA", EN ESTA CIUDAD EL Sr. FLORENCIO CARRASCO BERTIN, QUIEN ESTA DEBIDAMENTE AUTORIZADO PARA CONTRATAR AVISOS Y SUSCRIPCIONES
ATENDERA AL PUBLICO EN SU OFICINA CALLE LAGOS, N.o 460, FRENTE A LA PLAZA DE ARMAS
EL Sr. CARRASCO BERTIN, POR INTERMEDIO DE LAS COLUMNAS A SU CARGO, PRESTARA SU COOPERACION A TODO AQUELLO QUE SIGNIFIQUE UN ADELANTO Y PROGRESO DE LA COMUNA DE MULCHEN.

Aún cuando fué el ganador de los ecuatorianos el Domingo pasado, el equipo chileno de fútbol en el S. A. no convenció totalmente

Hay hombres que deben ser cambiados dice el crítico de "El Diario Ilustrado" de Santiago al comentar el lance y la actuación de los chilenos

Se necesitan nuevos hombres, dice

Comentando la actuación del equipo chileno de fútbol que el domingo pasado ganara por el premer cotejo del S. A. de este deporte que se está jugando en Santiago contra el team del Ecuador, dice el crítico de "El Diario Ilustrado" de Santiago lo siguiente:

"Si nos atenemos al desarrolo mismo de las acciones durante las dos etapas, sacamos la conclusión que el cuadro chileno, sin desarrollar su mejor juego tuvo un desempeño más efectivo que su contendor, novicio todavía en estas justas internacionales. Pero, estamos ciertos que con un intercambio más frecuente con equipos extranjeros, los ecuatorianos mejorarán la calidad de su juego, cuya falla principal reside en la falta de remate y en un apoyo más inteligente de la línea de halves.

La calidad misma del contendor contribuyó para que el equipo chileno no se jugara integro, porque empezando dió la evidencia de una superioridad neta, razón que los instó para no desarrollar esfuerzos mayores. Sin embargo, y pese a esta flexibilidad observada, el cuadro adolece de defectos, que sólo pueden remediarse con la inclusión de nuevos hombres en la zaga, uno por lo menos, y dos halves. Ellis, por ejemplo fué el hombre más bajo del cuadro. En cambio, su coequipo, Raúl Toro, absorbió las miradas del público por su inteligencia en ordenar los avances. Es una lástima que un jugador de esta calidad no tenga insiders que estén a su altura

Los mejores hombres del cuadro chileno fueron: Livingstone, sólo a ratos; Roa, en la zaga; Manuel Arancibia y Cabrera, en la línea media. En el ataque, tal como lo expresamos anteriormente.

Los aleros, Pérez y Sorrell pero no fué bien secundado por los insiders que se demostraron lentos y en algunos instantes abusaron del "dribling", demorando con ello la jugada final.

Lo saleros, Pérez y Sorrell muy animosos, pero escasos de recursos técnicos razón por la cual tendrán que modificar o dejar de la mano su juego personal, porque contra defensas más hábiles como las de argentinos, uruguayos y peruanos, corren el riesgo de ser anulados con relativa facilidad. Sin embargo, el "Tigre" Sorrell, echando mano a su característico remate, marco un tanto espectacular en el primer tiempo y en el segundo afianzó con un tiro penal. Estos dos goals, sumados a los anteriores, tuvieron la virtud de dar mayor animosidad a la contienda, especialmente en el cuarto de hora final del primer tiempo y en el inicial del segundo.

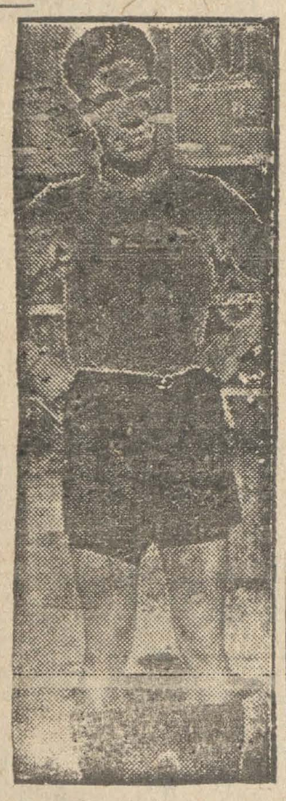

NORTON CONTRERAS

Somos de opinión que el cuadro chileno debe experimentar algunas modificaciones sustanciales, para asegurar un mejor desempeño en los próximos partidos por el campeonato. Así, por ejemplo, Ellis, debe ser reemplazado por Vidal, Liendo o Ascanio Cortés, que en los entrenamientos han demostrado menor dinamismo, pero mejor calidad.

Pastene como half izquierdo estuvo un tanto lento razón por la cual el centro half Cabrera, tuvo una labor abrumadora, perdiendo a menudo la colocación. Valdría la pena probar a Trejos.

Manuel Arancibia, que se sindicaba como el más inferior de los tres, estuvo mejor, aún cuando se retrasa demasiado. En las postrimerías del match el centro half Cabrera, abandonó la cancha lesionado y fué reemplazado por Sánchez, que sólo tuvo algunas intervenciones.

Se investiga el caso de un dinero de ayuda a la dirigente atlética local que fué enviado desde el Perú y que no llegó a esta región

El dinero se quedó en Santiago a pesar de ser destinado para las asociaciones afectadas por el terremoto.— Dirigente nacional a pedido de los de esta ciudad sancionarán a los culpables de esta situación

Lo de la venta del terreno de la Avda. Collao

Como lo hemos informado, hace pocos días han estado en Concepción dos dirigentes de la Federación Atlética con el fin de areglar la venta de una parte del terreno del Estadio que esta dirigente posee en Puchacay. Ayer dimos una amplia y sensacional información al respecto que ha sido favorablemente comentada en todos los círculos deportivos de la región dada la valentía y franqueza con que abordamos esta nueva situación creada por un centralismo irritante.

Durante esta visita hemos sabido que dirigentes locales plantearon un tema que se había mantenido en reservas por motivos diversos. Lo cierto es que después del terremoto de 1939 la dirigente atlética del Perú envió para las Asociaciones de Chillán y de esta ciudad, afectadas por el terremoto, determinada suma de dinero como ayuda peruana a sus colegas de Chile. Pero sucedió que ese dinero no llegó por estos lados y parece que se quedó en Santiago!!!

Actuaciones posteriores vinieron a hacer saber a los dirigentes de esta ciudad que esa suma de dinero fué gastada en la capital, pero no se sabe cómo, ni en qué.

Como se trata de un dinero sagrado y ante la petición de los dirigentes locales a los de la capital, o sea, los nuevos directores de la Federación Chilena, éstos han ordenado una amplia investigación para saber todo la verdad en este affaire".

Y comentamos esta situación por el decoro que debe imperar en las actuaciones de los deportes, y en la seguridad que los nuevos dirigentes de la Federación Chilena harán amplia luz en este asunto que debe ser aclarecido en forma amplia y a la brevedad posible, dado a que un dinero como ese, sagrado, por sus fines, debió llegar a esta ciudad donde la dirigente atlética falece por falta de medios pecunarios para hacer una efectiva labor en pro de ese deporte.

LO DE LA VENTA DEL ESTADIO

Relacionado al tema acerca de la posible venta del Estadio de Puchacay (una parte de él), ofreceremos en estos días las novedades que se produzcan. Lo unico que hay de efectivo es que se iniciará un movimiento de repercusión nacional si la venta de ese predio se hace con el fin de levar el dinero a la capital lo que sería una situación que produciría un movimiento regional y cuyas proyecciones se harían también para todo el país.

Los carboneros del Caupolicán desafían al Minerales o Vipla

Tani Mendoza nos habló anteayer de deseos de mantener llama deportiva

Hace un par de días que conversamos con el simpático capitán del Caupolicán, el popular Tani Mendoza, sobre diversos tópicos del deporte del balompié y entre otras cosas, nos hizo un encargo que ahora cumplimos gustosamente.

UN DESAFIO DE LOS CARBONIFEROS DEL CLUB AZUL

Como una manera de impulsar al fútbol, mientras nuestros clubes no tengan compromisos, hemos querido organizarnos subsidiariamente en secciones para mantener vivo el fuego de portivo y, reunidos de acuerdo con las regiones, desde donde llegamos hasta el Caupolicán, nos llamaremos "Carboneros del Caupolicán"; nos agregó.

Ahora bien, nuestro deseo es fomentar el deporte futbolístico y para ello lanzamos un desafío al "Minerales" de Lirquén, o al "Vipla" de esa misma localidad, para jugar un amistoso el domingo próximo, en la cancha que ellos designen, que bien puede ser una de Lirquén, como la del 'Oregón", de Chiguayante. Al que recoja primero el guante, le avisamos que pueden desponder por esta redacción o al teléfono 22 de Chiguayante.

MUY COMENTADA LA VICTORIA DE LOS JUVENILES DEL CAUPOLICAN

En Chiguayante, nos manifestó el Tani, ha sido justamente elogiada la victoria obtenida por los juveniles del Caupolicán, frente a los del Lord, como así mismo, el empate de los infantiles.

Los resultados de esos interesantes partidos efectuados el domingo pasado en la cancha Collao, de Concepción, bajo la dirección del Tani por parte del Caupolicán, fueron 5 a 1, el primero y 2 a 2 el segundo.

El Tani se mostró agradecido de las atenciones brindadas a sus muchachos por los dirigentes lorenses.

FAMOSO ESGRIMISTA SE HA RADICADO EN ESTA CIUDAD, ES EL TENIENTE EFRAIN DIAZ SANTANA

Pertenece a Carabineros y ha tenido actuaciones como esgrimista en dos olimpíadas

Hace dos días está en la Guarnición de Carabineros de esta ciudad, el teniente Efraín Díaz Santana, distinguido deportista y campeón de Chile en sable, desde hace siete años. El teniente señor Díaz Santana fué además, por largos período director de la Federación chilena de Esgrima.

Este eximio esgrimista representó a Chile en diversas Olimpíadas y campeonatos internacionales de esgrima. En efecto estuvo en Amsterdam y Berlín, dejando una brillante impresión por su escuela, estilo y gran capacidad física. El año 1938 fué integrando la delegación chilena a Lima y mediante su actuación y la del Comandante de Carabineros Ricardo Romero y Mayor de Ejército, señor Julio Moreno, nuestros equipos de espada y sable obtuvieron el triunfo para Chile adjudicándose valiosos trofeos donados por el Presidente de la República y Ministros de Estado de aquel fraternal país peruano.

Esperamos que este distinguido deportista hará renacer en esta ciudad el caballeroso y noble deporte de la esgrima y esta rama se integre al Consejo Provincial de Deportes.

Existen en esta ciudad distinguidos tiradores, hoy un tanto dispersos por al falta de un profesor del ramo, que esperamos de las autoridades de las Fuerzas Armadas logren traer nuevamente de Santiago al maestro de armas señor Aguilera que tan gratos recuerdos por sus enseñanzas y su proverbial caballerosidad dejara.

Bienvenido sea, el Campeón de Chile en Sable, Teniente de Carabineros, Efraís Díaz Santana.

ASOCIACION DE FUTBOL DE CONCEPCION

Clasificación de equipos en las competencia de 1940 y premios que recibirán hoy los clubes

De acuerdo con los resultados obtenidos en el desarrollo de las competencias oficiales y de apertura de 1940, los equipos inscritos por los clubes afiliados han quedado finalmente con la clasificación que indicamos en seguida ,obteniendo a la vez los premios que se especifican para cada serie:

PRIMERA DIVISION

1.o— Coquimbo. Premio Trofeo "Beitía."

Primera rueda:

2.o— Marcos Serrano. Premio "Asociación".

Segunda rueda:

1.o —Arturo Fernández Vial. Premio: Trofeo "Presser."

2.o— Caupolicán. Premio "Asociación".

Clasificación final.

1.o— Coquimbo. Campeón absoluto :Gran Copa "Asociación" y 11 copitas para los jugadores.

2.o— Arturo Fernández Vial: Premio "Gran Copa "Asociación" y 11 medallas de plata.

3.o— Marcos Serrano. Premio: Copa "Asociación" y 11 medallas de plata.

4.o— Caupolicán. Premio Copa "Asociación" y 11 medallas de plata.

DIVISION INTERMEDIA:

Campeonato de Apertura:

1.o— Juvenil Unido Premio; Copa "Asociación" y 11 medallas.

2.o— Galvarino. Premio 11 medallas.

Campeonato Oficial:

1.o— Juvenil Unido. Premio Copa "Asociación" y 11 medallas de plata.

2.o— Coquimbo. Premio Copa "Asociación" y 11 medallas.

3.o— Atlético Italiano.— Premio Copa "Asociación' y 11 medallas.

4.o— Caupolicán. Premio 11 medallas.

SEGUNDA DIVISION.

1.o— Industrial. Premio Copa "Asociación" y 11 medallas.

2.o —Caupolicán. Premio 11 medallas.

3.o Victoria de Chile. Premio 11 medallas .

TERCERA DIVISION.

1.o— Lord Cochrane. Premio Copa y 11 medallas.

2.o— Victoria de Chile.— Premio: 11 medallas.

3.o— Almirante Lynch. Premio 11 medallas.

CUARTA DIVISION.

1.o— Arturo Fernández Vial. Premio Copa y 11 medallas. Juvenil Unido. Premio: Copa y 11 medallas. V. de Chile. Premio: Copa y 11 medallas. (Esta división, por dos veces consecutivas quedó en empate.)

QUINTA DIVISION:

1.o— Juvenil Unido. Premio: Copa y 11 medallas.

2.o —Lord Cochrane: Premio 11 medallas.

3.o— Atlético Italiano Premio 11 medallas.

SEXTA DIVISION.

1.o— Victoria de Chile C. Premio :Copa y 11 medallas

2.o— Galvarino: Premio. 11 medallas.

3.o— Victoria d eChile B. Premio 11 medallas.

ENTREGA DE PREMIOS.

Para hoy a las 21 horas, en la secretaría de la Asociación de Fútbol de Concepción, ubicada en calle A. Pinto 158, se encuentran citados a una reunión especial los Presidentes y delegados de las instituciones agraciadas, con el objeto de hacerles entrega de los trofeos y medallas que sus cuadros oficiales han obtenido en la temporada de 1940.

VERMOUTH DE HONOR.

Una vez efectuada la entrega de los estímulos correspondientes el directorio de la Asociación de Fútbol de Concepción ofrecerá un Vermouth de Honor a los Presidentes y Delegados de los clubes afiliados en general y a todas las demás personas que concurran invitadas especialmente .

PERSONALIDADES INVITADAS.

A fin de honrar el acto de entrega de los estímulos que hará la dirigente del fútbol penquista, quedan invitados en forma especial las siguientes pesrsonas: Presidente del Consejo Deportivo de Concepción ,don Oscar Gacitúa, Presidente de las Asociaciones de Fútbol de la región; Presidentes de las Asoc. de Arbitros; señor Juan Ducassou; Básquetbol señor Luis Mazzarini, Atlética señor Armando Sauré, de Box, señor Villalobos, Infantil señor René Funke; Ping Pong, señor Néstor Enríquez, los señores Manuel Beitia y Presser, donantes de los trofeos que se han mencionado: Jefes y Redactores de los diarios.

REUNION DEL CONSEJO SUPERIOR.

Con el obejto de resolver la tabla que indican los Reglamentos, quedan citados a reunión ordinaria, para el lunes 10 del presente a las 21 horas, los delegados titulares de los clubes afiliados en general.

La tabla que deberá tratarse, será indicada oportunamente.

Coquimbo de Penco se refuerza

Lo que nos dijo ayer Carlos Vidal.— Se habla de que Nene García firmó para el elenco pencón también

El Coquimbo de Penco está de plácemes después del susto de la posible radicación en Santiago de Carlos Varela. Y lo están sus dirigentes e hinchada por estos hechos: Ayer hemos hablado con el "Zorro" Vidal, el notable jugador del ex Fortín Pencón y nos ha dicho que una información de LA PATRIA de hace días está por ser realidad: ella es el regreso de Carlos Varela que había firmado para Magalanes.

PERO NO ES ESO TODO..

Pero no es eso todo, nos dijo el notable player Carlos Vidal. Figúrense que hemos logrado llegar a acuerdo para que dos jugadores de Coronel y de Schwager se vengan a nuestras filas. Son ellos el winger derecho del Lautaro de ese mineral, Gavilán y el otro es Gutiérerz el winger izquierdo del Ferroviarios de Coronel. Se trata de dos grandes hombres para el team que este año no contará con Mora que no desea seguir jugando y en cuanto a Burgos y Gutiérrez van a tener que pelear el puesto en el team de honor.

OSVALDO GARCIA

Por otra parte sabemos que Osvaldo García (El Nene) de Temuco habría ya firmado para el once que capitanea Vidal. El Coquimbo sería el club que más le ha ofrecido por su concurso o sea 300 pesos fijos al mes; 50 pesos por partido y además por jugar básquetbol por el Carvallo recibiría 100 pesos más. No se sabe de fijo si el player de Temuco firmó ya todos sus papeles no obstante que el Fernández Vial andaba trás él con proposiciones bastante buenas también según lo hemos sabido de buena fuente.



CARLOS VIDAL
Está optimista con el team pencón

Tienen razón pues los Coquimbanos de Penco en estar con la moral alta para actuar en la disputa del cetro del fútbol penquista de 1941.

2 ELEMENTOS MAS AL MINERALES

El Minerales de Lirquén se traerá a dos elementos más a sus filas. Uno de ellos es Cara de Cacho, Arturo Torres, quien las hará de entrenador del elenco de los de ese mineral y el otro es el backs Esteban Florez de Valdivia, del cual se tienen datos óptimos.

NO SE JUGO

Por haber regresado a Santiago anteayer por el expreso los jugadores del Naval de Santiago no se jugó el lance entre el Minerales y el mencionado club santiaguino. Fué una lástima ya que los mineros tenían todo listo. Se fueron pues invictos de la región los basquetballers de Santiago ya que ganaron en esta ciudad, Penco y Talcahuano.

ACTIVIDADES DE LA LIGA COMERCIAL DE DEPORTES

Nuevamente la Inter Office presentará a su afición un programa para el próximo sábado donde actuarán cuatro equipos de cartel y que son punteros en la competencia por puntos, cabe mencionar que Ahorronac, Espabanco, Dunfox y Shell Price, los mejores, equipos de esta ciudad, tendrán a cargo este programa que para los respetables será de un gran atractivo.

Los resultados de los partidos jugados el sábado en la cancha del Regimiento Chacabuco fueron los siguientes: ganaron fácilmente los conjuntos de Dunfox, y Espabanco por las cuentas de 3 y 4 goles a los de Herman Castellu y Codina por 1-1, respectivamente, estos encuentros resultaron brillantes y ante numeroso público se realizaron, cábenos decir que el conjunto de Dunfox está y pasa por las mejores condiciones y tendrá que tener mucho cuidado Espabanco; este último después de su derrota con Ahorronac nuevamente a respirado, al ganar a Codina.

El programa. Turnos. Arbitros

15.30 horas, Shell Price U. con Ahorronac, árbitro señor Ciro Castillo.

17 horas, Dunfox con Espabanco, árbitro señor Julio Retamal.

Directores de turno los señores H. Caro y H. Pérez.

Controles de turnos los señores Henríquez, Cerda, Bravo, Padilla, Aguilera, Chandía y Concha.

Se les encarece la asistencia y puntualidad en la hora de llegada.

Por el programa más arriba publicado podemos decir que dichos encuentros serán formidables ya que todos estos equipos son bravos y tenaces.

NUEVA ASAMBLEA GENERAL LORENSE

El directorio general del Centro Deportivo Lord Cochrane, reunido extraordinariamente el lunes último, en atención a que todavía no han sido elegidos todos los miembros que deben componer el directorio de 1941 acordó convocar a una nueva asamblea general de socios, que se verificará mañana jueves a las 21 y 21.15 horas, como primera y segunda citación respectivamente.

La Tabla para esta asamblea general es la siguiente:

a) Lectura del acta anterior.

b) Elección de presidente y tres directores.

c) Elección de Comisión Revisora de cuentas.

d) Repartición de premios obtenidos en la temporada de 1940

e) Otros asuntos de interés institucional.

Se hace necesario recomendar muy especialmente la asistencia a esta reunión general de socios, que tiene el carácter de urgente, a fin de que la nueva mesa directiva pueda constituirse lo más pronto posible y se avoque a los diferentes problemas de vital importancia que hay pendientes.

Quienes deben hacer lo posible por concurrir son los socios más antiguos de la institución, a fin de que se impongan en detalle de diversos aspectos que les son desconocidos, que deben ser debatidos y solucionados de inmediato.

El presidente señor Daroch, que resultó elegido en la asamblea general del 23 de enero último, renunció indeclinablemente a su cargo, por serle completamente imposible atenderlo. Un director no resultó elegido en aquella ocasión y posteriormente han renunciado dos directores más de los elegidos en aquela oportunidad, por lo que existe necesidad de nombrar los reemplazantes cuanto antes.

Se hace presente, por otra parte, que es ésta una medida determinante del directorio de 1940, para resolver en definitiva lo que corresponda, en presencia de la situación provocada con la renuncia de esos directores.

La votación para la asamblea de mañana será con la asistencia y no con votos impresos, como se ha hecho en otras ocasiones, en vista de la urgencia de completar el directorio y no habría tiempo para instalar nuevamente la urna receptora de votos.

Esta asamblea general es una oportunidad magnífica para los socios que deseen exponer sus ideas que se relacionen con la buena marcha de la institución o sobre la actividad de los dirigentes, o sobre cualquier otro punto que estimen de interés y que deseen pronta solución. Además, es oportunidad para que se demuestre el verdadero interés por los problemas que atañen a la marcha del Lord, y que los socios lorenses se mantienen siempre en pie, dispuestos a defender su prestigio y su progreso.

DEPORTIVO RITZ F. C.

Cita a reunión general para el jueves a las 22 horas en el local de la secretaría del Sindicato, Maipú 905. Se encarece la asistencia de los jugadores del primer cuadro, que irán en la jira a Temuco el domingo 23 del actual, señores Jorquera, Fuenzalida, Sánchez, Gajardo, Valdebenito y Rioseco.

El jueves en la tarde empieza el práctice de gimnasia dirigido por el profesor señor Leopoldo Asís.

ASOCIACION PROVINCIAL DE TIRO AL BLANCO

Se cita a junta general de delegados para mañana, jueves 6, a las 19 horas en primera citación, y para las 19.30 en segunda. La tabla será la que ya se ha dado a conocer en nuestras ediciones anteriores.

ATLETICO ITALIANO

Cítase para el miércoles 5 del presente, a las 17 horas en Barros Arana 937, a todos los componentes de la sección natación. Dada la importancia de esta reunión y los asuntos a tratar se encarece la asistencia.

(OFICIAL)

SABADO DEFINEN EMPATE CENTROS FIAP DE TOME Y ARTURO GODOY DE NUESTRA CIUDAD

El sábado los entusiastas muchachos del centro Arturo Godoy, de nuestra ciudad nos presentan una velada boxeril, midiéndose esta vez ante sus caballerosos congéneres deportistas del Fiap de Tomé, velada que tiene como base principal de ver cuál de las dos entidades es la que ha obtenido más provecho en lo que se refiere a progreso en el noble deporte de la defensa propia.

Esta velada ha logrado despertar un extraordinario entusiasmo en la afición de este popular deporte, ya que el centro penquista ha elaborado una gran campaña en favor del progreso pugilístico en el presente año, teniendo como primer gran triunfo el obtenido en Lota, frente a los campeones de ese mineral, el Tani, y las grandes veladas que organizara este centro cuando nos visitara nuestro campeón de Chile, Arturo Godoy, las cuales fueron internas pero que el público gozó de buenos espectáculos boxeriles.

LOS FIAPINOS SON LOS CAMPEONES DE TOME

Los muchachos fiapinos que nos visitarán el sábado y que traen la representación del hermoso balneario, so nactualmente los campeones de Tomé, se adjudicaron tan honroso titulo al vencer a los ex campeones, el Toribio Medina.

Por su parte los fiapinos nos traen una potente delegación, pues han sido muy bien adiestrados bajo la dirección de sus hábiles profesores que tienen en la actualidad al frente, Rubén Ulloa, campeón de Tomé, que ganó a Marcelino Moscoso y el gran Julio Arismendi, que en el año 1939 se conquistara el vice campeonato de Chile del peso pluma, en el certamen nacional.

Entre las futuras promesas vienen el crédito de Tomé, Eladio Sanhueza, peso gallo que nuevamente quiere demostrar el valer que posee, frente a Luis Moreno, que esta vez desea vengar la derrota sufrida en Tomé.

ARTURO FERNANDEZ VIAL Infantiles

Como está en conocimiento de los infantiles el próximo sábado 8 y domingo 9 se efectuará el torneo interno de infantiles, con el objeto de clasificar los componentes de los diferentes equipos que nos defenderán en la competencia oficial, motivo por el cual se cita para hoy a las 18 horas a todos los infantiles para llevar a efecto el sorteo correspondiente.

El encargado de esta sección señor Miguel Pino tiene en su poder valiosos premios, para los mejores jugadores que compondrán los diferentes equipos que actuarán en este interesante campeonato.

Cítase para mañana miércoles a las 18 horas a las personas recién elegidas para que dirijan durante el año 1941, los destinos de la institución, los que deben asistir son los siguientes señores: C. Ulloa W., J. M. Garcés Gmo. Porter, S. Cerda, C. Sánchez, F. Andreu, F. Navarro, I. Vivanco y S. Morán, esta reunión es con el objeto de constituírse, como también se cita a ldirectorio saliente para proceder a la entrega, al nuevo directorio.

ASOC. COMERCIAL E INDUSTRIAL DE DEPORTES. — Resultados de los partidos jugados el sábado. —Reunión de directorio.

Interesante resultaron los partidos jugados el sábado en la Cancha Collao. Fca. de Paños Concepción A. al derrotar a la Cia. Eléctrica puntea invicta en esta Competencia; Wilkendorff empató a un tanto con Kuhn. Bio a dos tantos, después de un reñido e interesante match. Paños Concep B empató a un tanto con Kuhn. este empate para los Textiles es un triunfo por cuanto los muchachos de Poch Kuhn son uno de los mejores cuadros y más disciplinados en esta competencia.

En la No. 2 Molino Santa Rosa perdió por no presentación ante la Electra y como segundo partido Adm. Agua Potable se adjudicó un bonito triunfo al derrotar a Anglo Chilian Asphalte.

REUNION DE DIRECTORIO

Para mañana jueves a la hora de costumbre o sea a las 19 horas se reunirá el directorio de esta Asociación en el local de la Cia. Paños Concepción. Los clubes que tengan alguna novedad el respecto, pueden mandar sus delegados para exponer lo en esta reunión.

CENTRO DEPORTIVO LORD COCHRANE

Sección menores. Fútbol.—

Por tener serios compromisos para el domingo, se citan a entrenamiento de fútbol, para mañana a las 13 horas, en la cancha de la Avenida Collao. Deben asistir todos los socios de esta sección

Comité de menores

Por haber varios puntos importantes que resolver, se cita a reunión a todos los miembros de este comité para el viernes a las 20 horas, también deben asistir los capitanes de los equipos especial, infantil y juvenil y todos los demás socios que lo deseen,, en esta reunión se arreglará la jira fuera de la ciudad y partidos amistosos, además se proyecta un paseo a las vecinas playas.

Nuevas inscripciones

Ponemos en conocimiento de todos los interesados que ya están en poder del Comité los nuevos formularios de aceptación de socios, para todos aquellos que deseen actuar este año por esta institución, el comité de Menores atiende de las 19 horas. Pueden participar en fútbol, básquetbol, ping-pong y Tiro al Blanco.

Cuotas

Se recomienda a todos los socios que estén atrasados en el pago de sus cuotas se sirvan ponerse al día porque muy pronto se publicará la lista de socios que estén al día en sus pagos como también los que estén atrasados.

Recibos

Pueden pasar a reclamar su recibo de pago de cuotas los socios a quiene sse les adeuda éste, se advierte que todo socio que esté al día en el pago de sus cuotas al cancelar la última su publicará su nombre en la prensa y para los morosos existe la expulsión.



OBSEQUIO DE LA COLONIA ARABE DE TALCAHUANO AGRADECE EL GOBERNADOR

Se trata de tres camas donadas para el Hospital de Caridad.— Comunicación enviada con este motivo

El noble rasgo de la colonia Arabe de este puerto, ha tenido al donar tres camas para el Hospital de Caridad local, y cuya noticia dimos en su oportunidad, ha tenido ahora el reconocimiento del señor Gobernador Departamenetal, señor Luis Concha Herrera, que por la encomiástica nota que a continuación damos a al publicidad:

GOBERNACION DE TALCAHUANO
Oficio: 38.

AGRADECE OBSEQUIO DE TRES CAMAS PARA EL HOSPITAL.

Del señor Gobernador Departamental al señor Pedro Lama Lama.

A nombre de esta Gobernación Departamental y del pueblo de Talcahuano, agradezco a Ud. y por su intermedio a la Colonia Arabe, el valioso obsequio de tres camas para el Hospital de este puerto.

Este obsequio significa la cooperación y solidaridad de su digna colonia para con el pueblo de Talcahuano, pues viene a lenar en parte una necesidad urgente que el Supremo Gobierno, por ahora, no puede satisfacer.

La colonia extranjera que Ud. tan dignamente representa ha dado un ejemplo que por lo altruista deberia ser imitado.

Saluda atentamente a Ud. — LUIS CONCHA HERRERA, Gobernador.

MOTOR A PARAFINA

Marca "AV'E'RY", de 4 cilindros, horizontal, de 40|50 H. P., en perfecto estado, especial para adaptarlo a gas pobre.

SE VENDE:

Mayores datos: MIGUEL MARITANO A.

CASILLA 35 —:— TALCAHUANO.

PARTIDO DEMOCRATICO DE CHILE
Hoy se efectúan funerales del militante D. Juan Cuevas Chávez

Nuevamente las filas del Partido Democrático de nuestro puerto se han visto consternadas con el fallecimiento repentino de otro de sus distinguidos componentse, el militante don Juan Cuevas Chávez, (Q. E. P. D.), ocurido en la mañana de ayer en Talcahuano, victima de una repentina enfermedad, lo que ha venido a producir una fuerte impresión en los generales circulos de la Agrupación de nuestro puerto, donde era el señor Cuevas muy apreciado por sus relevantes méritos de democrático, de amigo y de compañero. Sus funerales se efectuarán hoy a las 17 horas, de Bulnes. La Junta Departamental Democrática en su reunnión extraordinaria de ayer, la que se efectuó con este motivo tomó los siguientes acuerdos:

a) Oficiar a la familia Vera Cuevas, especialmente a su dirigente político, don Victos Vera Bustos, expresándole sus condolencias por este dolor.

b) Dejar constancia en actas de su fallecimiento.

c) Comunicarlo a la Junta Ejecutiva Nacional.

d) Invitar a sus funerales a los militantes de la Agrupación, y

e) Comisionar a un miembro de la Junta par aque despida en el Cementerio sus restos.

JUNTA DEPARTAMENTAL SE REUNE HOY.— Como de costumbre hoy miércoles a las 20 horas se reúne en sesión ordinaria el Cuerpo Directivo de la Agrupación Departamental, habiendo en tabla materias de capital importancia para el buen rodaje interno del Partido, como igualmente algunas mociones sobre la campaña electoral del Partido. La Secretaria encarece la aisstencia de todos los miembros de la Junta, como asimismo de las personas que tienen comisiones para cumplir. (OFICIAL).

Contaduría y control de los Arsenales jugarán hoy por trofeo diario "La Patria"

Este partido se efectuará en la cancha del Apostadero.— Se disputarán también once medallas de plata donadas por el entusiasta deportista don Miguel Irigoyen

En la tarde de hoy a las 17.30 horas, en la cancha de fútbol del estadio del Apostadero, se efectuará el encuentro entre los equipos representativos de las oficinas de Contaduría y Control de los Arsenales de Marina y en definición del trofeo LA PATRIA, y de un juego de medalas que ha donado el conocido deportista local don Miguel Irigoyen.

El equipo Contaduría, tiene dos puntos ganados por el trofeo, y los componentes del equipo Control, están dispuestos a empatar a sus caballerosos rivales, esta ventaja y de lograrlo, vendría un tercer encuentro para la posesión definitiva del trofeo en disputa.

Las medallas que ha donado el señor Irigoyen, se definen en el partido de hoy, según las condiciones del donante, serán entregadas al vencedor de hoy.

Hay pues un real interés tanto en los jugadores como en sus parciales para obtener en la jornada de hoy un triunfo que les honrará y que les hará poseedor de buenos premios.

LOS EQUIPOS

CONTROL:

BURGOS
Silva Pérez
Odgers Salazar Lazcano
Alarcón Sanhueza Moreno
Orostica Pasalacqua
—O—
Flores Vergara
González J. Casas Pérez
Franco Fernández Bazán
Vidal González
AGUILLON

CONTADURIA:

El árbitro para este partido, ha sido ya fijado en la persona de un competente juez, que debe ser todo una garantía para la reunión.

CAMBIO DE SEGUNDO COMANDANTE DE LOS ARSENALES SE EFECTUO EN EL DIA DE AYER

Asumió este cargo el capitán de fragata don Alfredo Natho Davinson.— Intervino en la entrega el comandante de los Arsenales capitán de navío D. Julio Santibáñez E.

Con los requisitos que estipulan los reglamentos y ordenanzas de la Armada Nacional, se hizo cargo e nel día de ayer, del puesto de 2.o Comandante de los Arsenales de este puerto, el distinguido Capitán de Fragata don Alfredo Natho Dávidson.

Hizo entrega del puesto, el Capitán de Corbeta don Alfredo López Costa que estaba desempeñando el puesto en forma accidental, actuando de interventor en esta entrega el Comandante de Arsenales, capitán de Navío don Julio Santibáñez Escobar.

Presentamos al nuevo 2.o Comandante de Arsenales de este puerto nuestros saludos y votos por el éxito en el desempeño de las funciones a que lo ha destinado la Superioridad Naval.

FUTBOL INFANTIL TIENE PROGRAMA OFICIAL

Se juega en la cancha El Morro, con el básico de los equipos juveniles del Liceo y Centro Torneros

En la tarde hoy y en la cancha "El Morro" se efectúa uno de los últimos programas que efectúa la Asociación Infantil de Fútbol local, y en la que harán el básico los juveniles del Torneros del Arsenal con los del Liceo. Hará nel preliminar los pibes infantiles del Roberto Díaz y San Vicente.

No es de dudar que como siempre la concurencia se retirará contenta de ver la actuación de los muchachos que acercándose las finales de la competencia lucharán ardorosamente por conseguir los puntos que le harán lograr posiciones favorables en la final.

El programa es el siguiente:

18 horas con 10 minutos de espera.— R. Diaz con San Vicente, Infantiles.

19 horas.— C. Torneros con Liceo, Juveniles.

Director de Turno, señor Bartolomé Ormeño y 2 comisarios del San Vicente.

Pasto Enfardado

TENGO ORDEN DE LIQUIDAR UNA PARTIDA QUE SE ENCUENTRA EN MI BODEGA

JORGE BECKER

AVENIDA GALVEZ 59 AL 77.

—: TALCAHUANO :—

Campeonato rotativo de rayuela del Balmaceda se inició con éxito

Con bastante entusiasmo se desarrolló la primera fecha de la rotativa del campeonato de rayuela organizada por la Asociación local, y que debía desarrollarse en los campos deportivos del Unión Balmaceda.

Un numeroso público acudió a presenciar el desarrollo de los encuentros que estaban programados y que se cumplieron en todas sus formas.

Las canchas de los "balmacedistas" estaban en regias condiciones dada las preocupaciones de sus dirigentes, daba un soberbio aspecto con los adornos que se le hicieron, y todo el barrio respondió a esta primera rueda.

Después de ruda lucha vencieron en primera serie el E. Ramírez, que sigue invicto en estas rotativas, al poderoso equipo del Ferroviarios, y en segunda serie el Unión Balmaceda, se impuso fácilmente a los del Independiente Céspedes.

Para el próximo domingo sigue el desarrolo de esta interesante competencia del criollo deporte de la rayuela, y para lo cual el club que está a cargo de su organización, ha obsequiado hermosos como valiosos premios.

Vida Social

VIAJEROS.—

A Chillán han regresado las señoritas Berta y Orfilia Rubilar.

—Al mismo punto la señorita María Zúñiga Rubilar.

—A Los Angeles al fundo Las Hijuelas el señor Ramón Oviedo esposa e hijos.

—De Coleral ha llegado el señor Carlos Guzmán y señora Zoraida Valenzuela de Guzmán.

—Del mismo punto Carlitos Concha Guzmán.

—De Santiago el señor Edo. Hameau.

—De Coelemu la señorita Zoraida Raquel Burgos.

—Del mismo punto el señor Pedro Gutiérrez.

—De New York EE. UU. se encuentra de paso en ésta la señora Agné de Zottele.

—A Panimávida la señora Brigida S. de Zapata, acompañada de sus hijos Lidia, Carles y Waldito.

—Al mismo punto la señora Sara Campos v. de Cofré y la señorita Olga Hulin Segura.

FALLECIMIENTO.—

Después de una rápida enfermedad ha dejado de existir en nuestro puerto el antiguo vecino don Juan Cuevas Chávez vinculado a respetables familias de Santiago, Chillán, Valparaíso y nuestro puerto.

Su deceso ocurre a la avanzada edad de 84 años y lleva el luto al hogar del conocido comerciante de Talcahuano, don Victor Vera Bustos.

Los funerales se efectuarán en la tarde de hoy, a las 17.30 horas, partiendo el cortejo de calle Bulnes Nº 138, al Cementerio Nº 1.

Llegue nuestra sentida expresión de condolencia a la familia.

MANIFESTACION DE DESPEDIDA.—

El sábado último fueron objeto de una manifestación de despedida, que ofrecieron los dueños de casa señor José Gutiérrez y señora Mercedes B. de Gutiérrez a las señoritas Olimpia y Elba Báez, por tener que regresar a su ciudad Chillán, después de haber pasado una temporada en nuestro puerto.

CITACIONES

ROBERTO DIAZ URRUTIA.— Para hoy a las 18 horas al equipo infantil, por corresponderles partido con el San Vicente, se recomienda muy en especial la asistencia de los jugadores: Villagra, Muñoz, Guzmán, Placencia, Durán, Marquizani y los que cite personalmente el capitán. Por ser estos encuentros los finales de la competencia, se ruega no faltar a la hora indicada, llevando sus documentos los que aún no lo han hecho.

ESPARTA.— A reunión ordinaria para hoy miércoles 5 delpresente a las 20.20 horas en calle Colón 1735.

Se encarece la asistencia a todos los socios, para tratar las bases del campeonato de básquetbol y ping pong, y varios problemas de importancia que resolver.

DEPORTIVO "ORION".— A reunión general para hoy a las 20.30 horas.

UNIO NLOS HUASOS DE TALCAHUANO.— A reunión general extraordinaria para hoy a las 19 horas. Se invita especialmente a esta reunión a los siguientes huasos de Las Canchas, señores Chamorro, Torres (padre e hijo), Hormazábal. Al mismo tiempo se pone en conocimiento de los señores nombrados, que pueden invitar a esta reunión a todos los huasos de Las Canchas.

Local: Carniceria del señor Román (Bilbao Nº 34).

SOCIEDAD S. M. DE "ARTESANOS".— Para el viernes 7 del presente a las 20 horas a reunión extraordinaria de directorio por haber asuntos de suma importancia que tratar.

Para el domingo se cita por última vez a reunión general extraordinaria para elegir el nuevo directorio lo que se ruega a los señores socios tomarlo muy en cuenta.

ASOCIACION GENERAL DE JUBILADOS DE LAS FUERZAS ARMADAS DE CHILE.— A reunión de directorio para hoy a las 15 horas con media hora de espera, en su salón social de calle Valdivia, por haber correspondencia y asuntos varios que tratar, que no permiten dilación.

SOCIEDAD ILUSTRACION DE LA MUJER.— A reunión de directorio para hoy a las 14 horas. Se ruega la asistencia, por haber asuntos pendientes.

Cambio Internacional

Para el curso de la presente semana se ha fijado el siguiente cambio internacional, paar el pago de las divisas extranjeras:

Dolar	$ 19.37
Libra esterlina	$ 76.96
Franco francés	$ 0.44
Franco suizo	$ 4.50
Lira	$ 0.98
Florin holandés	$ 10.272
Argentino	$ 5.766
Peruano	$ 2.93

POLITICA

LA JUVENTUD RADICAL PORTEÑA SE REUNE EL MIERCOLES CO. ASISTENCIA DEL COMITE EJECUTIVO NACIONAL

Conforme lo hemos anunciado en anteriores ediciones, mañana celebra reunión general extraordinaria, la Juventud Radical porteña, a la cual asistirá el Comité Ejecutivo Provincial de Concepción, existiendo un enorme interés entre los miembros de esta colectividad, por concurrir a esta sesión que está llamada a marcar pauta, dentro del actual momento político en que vivimos.

En la sesión de mañana, como lo decimos más arriba, se tratará en forma especial la situación política, tema este de palpitante interés nacional y del cual esta Comunal se ha estado preocupando en forma constante y siendo también de especial atención en la reunión de nuestra referencia, acabados estudios de problemas sociales y económicos, dando así la Juventud Radical de Talcahuano, fiel interpretación a lo ordenado en sus Estatutos y Reglamentos.

En esta reunión la directiva de la comunal presentará a la sala una memoria de su labor en la cual se destaca en forma especial el estudio de los innumerables problemas locales y principalmente aquellos que afectan a nuestra clase obrera, que es la que forma la casi totalidad de la población y que desgraciadamente, ha sido un tanto descuidada, por aquellos que deben solucionarlos.

CONCENTRACION PROVINCIAL DE LA JUVENTUD.— Conforme a los acuerdos tomados en las últimas sesiones del Comité Ejecutivo Provincial, esta Comunal tiene instrucciones precisas de preparar y organizar los trabajos que en ella se presentarán en la próxima concentración provincial que se llevará a efecto en Concepción. Miembros del Ejecutivo ilustrarán a la sala sobre esta materia. Por tal motivo a la asistencia a esta sesión es obligatoria, dada la importancia de las materias que en ella se tratarán.

LOCAL DE REUNION.— El local en que se llevará a efecto la reunión será en la nueva secretaría ubicada en calle Aníbal Pinto N.o 151, que se inaugurará en esta sesión y a la cual están invitados en forma oficial, dirigentes y miembros de la Asamblea Adulta y Femenina. (OFICIAL)

Guía Profesional

Dr. NAGEL C.

Cirugía — Enfermedades de señoras
Estudio 3.30 a 4.30
Sargento Aldea 180 Fono 309
Domicilio:
Hospital San Vicente
Teléfono 81

AMADOR CHANDIA RIQUELME

Masajista
Masaje ortopédico, diatermia, reumatismo, parálisis. Según prescripción médica.
Estudio: Simpson 215 - Teléfono 260 - Población Gaete.

DEFUNCION

Tenemos el sentimiento de comunicar el sensible fallecimiento de nuestro querido padre, suegro y abuelito, don

JUAN CUEVAS CHAVEZ
(Q. E. P. D.)

Rogamos a nuestras relaciones se sirvan acompañarnos en sus funerales que se efectuarán en la tarde de hoy, a las 17.30 horas, partiendo el cortejo de su casa habitación, calle Bulnes N.o 138, al Cementerio N.o 1. Acto con el cual comprometerán la eterna gratitud de

Víctor Vera Busto, Juana Cuevas de Vera, Víctor, Mario, Fany y René Vera Cuevas, Marcos Parra, Fresia C. de Parra y familia, Hernán Reynoso, Ernestina C. de Reynoso.

Talcahuano, febrero 5 de 1941.

A Ud. lector:

QUE TODOS LOS DIAS COMPRA EL DIARIO.

SUSCRIBASE A "LA PATRIA" Y ECONOMIZARA DINERO.

—: IMPERIO :—

HOY 6.45 —:— 9.45

PLATEA ... ... $ 2.40
BALCON ... ... $ 1.80
GALERIA ... ... $ 0.80

LA PRESENTA EL SUCESO WARNER BROSS por subyugante estrella ANN SHERIDAN

"SUEÑO REALIZADO"

Con JEFFREY LYNN y HUMPHREY BOGGART. UNA COMEDIA DRAMATICA DE DOS HOMBRES QUE AMAN A LA MISMA MUJER

—: MAÑANA :—
WARNER BAXTER
—: Y :—
ALICE FAYE
—: EN :—
"SITIADOS"

—: MATINEE ESCOLAR :—

A LAS 14.45.— Una gran película profundamente humana

"ASI SE HACEN HOMBRES"

Con FREDDIE BARTHOLOMEW y SIR CEDTIC HARDWICKE.— Platea $ 0.80 — Balcón $ 0.60 — Galería $ 0.40

ESMERALDA HOY SELECTA 18.45—:—NOCHE 21.45

TERCERA Y CUARTA EXHIBICION DE

EL DESPERTAR DEL MUNDO

UNA MARAVILLA TECNICA CON UN GRAN ELENCO, LON CHANEY, CAROLE LANDIS Y CIENTOS DE ESTRELLAS MAS.— PLATEA $ 3.40 — BALCO $ 1.80 — GALERIA $ 1.—

—: MAÑANA :—

DIA FEMENINO

'Su único Pecado'

VERSION SONORA DE LA FAMOSA PELICULA

"EL CAMINO DE LA CARNE"

Por AKIM TAMIROFF

TOME

POR FALTA DE GARANTIAS AUN NO SE HA ENTREGADO AL GOBIERNO LA POBLACION OBRERA IG. SERRANO

TOME. — Desde hace muchos años se ha venido reclamando para este puerto netamente obrero, poblaciones que ofrezcan a los trabajadores, siquiera el mínimo de comodidad e higiene, ya que la que existían hasta antes del terremoto eran pocilgas inmundas y ahora después del sismo, no es mucho lo que ha cambiado el aspecto.

Poco después de la catástrofe de Enero de 1939, se dispuso la construcción de una población obrera. Los trabajos se han ido ejecutando tarde mal y nunca. Muchos representates del supremo Gobierno, algunos parlamentarios entre ellos el Diputado don Natalio Berman, nuestras autoridades, etc., se han impuesto de la edificación, se han notado fallas; pero desgraciadamente no han tenido el remedio oportuno.

La demora en dar término a las obras ha ocasionado ahora una protesta general, al estremo que un diario ha llegado a llamar ésto, con justa razón, como un escándalo, culpándose a la dirección de la Caja de Habitación Popular que ha negado la garantía en perjuicio de un pueblo que con justicia reclama preocupación y ella debe tenerla la representación parlamentaria de la Provincia.

Hemos sabido que el conocido vecino don Miguel Salinas seguirá los trabajos hasta darle término, esto es si se puede contar con la ayuda y oportuna intervención de los señores Jefes de la Caja de Habitación, en caso contrario, los deseos del Supremo Gobierno de hacer entrega de una población a Tomé, se verán frustrado, sembrando así el descontento de cuantos vecinos han presentado a petición de nuestra autoridad de parlamental las solicitudes respectivas.

Es de esperar entonces que "alguien" se interese por la suerte de este pueblo y no dejarlo entregado a la bondad de la naturaleza.

Tercera Cia. de Bomberos: Tenemos encargo de citar a los miembros de la Tercera Compañía de Bomberos, con el objeto de darles a conocer importantes asuntos y como ya la intitución está oficialmente reconocida por el Cuerpo, elegir la oficialidad que deberá dirigir los destinos de la Compañía por el año 1941.

La sesión se verificará el jueves 13 a las 21 horas en calle Aníbal Pinto, encareciéndose la asistencia y puntualidad en la hora.

Teatro Tomé: Hoy miércoles en selecta y noche pasa la nombrada cinta, El Gran Dictador por Charles Chaplin.

HA RECRUDECIDO CON EL VERANO EL CLANDESTINAJE DE LICOR

TOME. — Ahora en pleno verano se ha venido notando un aumento considerable de gente en estado de ebriedad y ello se debe sencillamente a que el clandestinaje de vino aumenta visiblemente.

Este negocio clandestino, tiene inundado a los diversos barrios de la población en donde existe desde las primeras horas del atadecer poco menos que un terror, ya que junto a esos negocios clandestinos existen hogares de respeto y las familias que allí viven deben obligadamente presenciar hechos groseros y faltos de toda moral.

En calle Maipú pueden contemplarse tarde a tarde y noche a noche, situaciones tan delicadas que hacen temer por la vida de los transeúntes y esa misma situación es notoria en otros barrios.

Haciéndonos eco del sentir de toda la gente tranquila que debe sufrir las incomodidades de los ebrios, hacemos el denuncio correspondiente con el objeto de que se arbitren los medios del caso.

SOC. S. M. UNION Y PROGRESO: — Cita a junta general para el domingo 9, para tratar en segunda citación, con el número que asista ,los siguientes puntos Balance y Memoria Anual. Elección del nuevo directorio y asuntos varios.

En la misma reunión se acordará la celebración del aniversario, que como todos los años adquiere caracteres sobresalientes.

Con fecha de noviembre se aprobaron modificaciones en los estatutos, de los siguientes artículos:

Art. 39. Cuotas de incorporación: de 15 a 30 años $ 5. De 31 a 40 años $ 10. de 41 a 50 años $ 20.

Art. 41. — Inc. 2.o por enfermedad: en subsidio diario Un peso el primer mes. $ 1.59 el segundo mes. $ 3 el tercer y cuarto mes.

Este subsidio podrá percibirse previo informe médico y a lo más de ocho en ocho días y hasta un plazo de 120 días.

Los socios que se encuentren atrasados en sus cuotas solo tendrán derechos a gozar de todos los beneficios acordados por los Estatutos, una vez transcurrido 60 días desde la fecha del pago total de sus cuotas atrasadas.

PADRES DE COLONOS EXPRESAN SUS AGRADECIMIENTOS A JEFES DE COLONIAS ESCOLARES

Fiesta de la Congregación Mariana.— Rayen Quitral y Alejandro Flores se presentan hoy.— Gran manifestación a don Antonio Aninat

TOME. — Muchos padres que tuvieron sus hijos en la Colonia Escolar de Vacaciones, que recientemente ha regresado de Coelemu sin ninguna novedad, nos han expresado sus agradecimientos muy sinceros hacia la persona del Jefe de la Colonia, profesor señor Francisco Vidal Mancilla, haciéndoloe extensivos hacia la señora Vidal, por todas las atenciones que en todo momento dispensaron a sus hijos.

Asi mismo reconocen la obra efectiva que realiza la Junta de Beneficencia Escolar en bien de los niños escolares que necesitan ayuda la cual como es sabido, los escolares la reciben durante el año de clases como punto final se prepara una colonia de vacaciones que va premunida de todo lo indispensable.

ENTUSIASTAMENTE CELEBRADO ANIVERSARIO DE LOS MARIANOS: — El domingo pasado fué celebrado entusiastamente el aniversario de la Congregación Mariana de este puerto, con actos realizados en el vecino balneario de Dichato, donde se efectuó un paseo por la tarde y en el cual participaron más de cuarenta socios.

Durante el almuerzo usaron de la palabra varios oradores, entre ellos el Reverendo Padre Modesto Iturbe, los Pbros. señores Pablo Merlet, Porfirio Solis y Manuel Maldonado. Además don Enrique Fierro, don Sergio Arias y otros.

Varios de los oradores recordaron la fundación de la Congregación Mariana y tuvieron frases de cariñoso recuerdo para el fundador de ella y en aquel entonces Párroco de Tomé Pbro. señor Modesto Letelier.

Números de recitaciones, chistes, etc. completaron esta hermosa fiesta.

MAGNIFICA MANIFESTACION SE OFRECIO A D. ANTONIO ANINAT. — Tal como estaba anunciado, a medio día del domingo, los jugadores del primer equipo de foot-ball del Marcos Serrano, algunos socios y dirigentes ,ofrecieron al ex-presidente de la Institución don Antonio Aninat de Viale Rigo, una soberbia manifestación en la hermosa quinta Han, como reconocimiento a su obra efectiva en bien del deporte durante el año que le correspondió dirigir los destinos de la Institución, logrando colocarla en un sitial de honor .

La manifestación fué ofrecida por do nAlfonso Velasquez a nombre del team de honor, agradeciendo el festejado y usando de la palabra varios otros asistentes, todos los cuales brindaron por la ventura personal del festejado.

GENIOL

POLICLINICO DE LOS ESTUDIANTES — DE — MEDICINA

Atiende diariamente
Tucapel 826

LA PATRIA

M. B.
SOCIEDAD PERIODISTICA DEL SUR

EDICION DE 10 PAGINAS — CONCEPCION (CHILE) MIERCOLES 5 DE FEBRERO DE 1941 — PRECIO: 60 CENTAVOS — NUM. 6067

AVISOS ECONOMICOS CLASIFICADOS

OCUPACIONES

SE NECESITA UNA EMPLEAda. Prat 378.

BUENA COCINERA NECESIto. Malaquías Concha 5. Pedro Valdivia. (1149

PELUQUERO COMPETENTE necesita Peluquería "La Elegante" B. Arana 526. (1151

NECESITO EMPLEADA PARA todo servicio. Freire 381. (1150

MOZO PARA CASA - QUINta, necesítase. Tratar: Ongolmo N.o 551. Inútil presentarse sin buenos certificados de trabajo. (1161

NIÑA QUE ENTIENDA EN modas se necesita. Angol 1176. (403.

SE NECESITA EMPLEADA EN Las Heras 58. (210.

MATRIMONIO PARA CAMPO cercano a ésta, necesito. B. Arana 1551. (1017.

SE NECESITA COCINERA Y niña de mano. Buen sueldo. Castellón 360. (403

SE NECESITA BUENA COCInera, con recomendaciones. Barros Arana 1014. (1074

NECESITO UNA EMPLEADA con recomendaciones. Cochrane 334. (1056

EMPLEADA PARA LA COCIna. Buen sueldo. Tratar O'Higgins 887. (990

PIANOS

SE VENDEN 1 PIANO ALEmán de cola, 1 auto-piano, 1 piano alemán vertical. Tratar: Freire 666. (1156

AFINE SU PIANO BIEN AFInado. Schorwer. Almacén música. Freire 675.

MUDANZAS

EMPRESA TRANSPORTES. SU cesión Pedro M. González. Teléfono 872. Orompello 117. (958

COMPRA - VENTA

CAJONES DE PINO PARA embalar manzanas vende. C. Hauser. Casilla 543. Fono 1457. Chacabuco 142. (1144

MANZANAS OFRECE FUNDO Chaimávida. Paicaví 661. Manuel J. Soto. (1153

COMPRO "SARGENTOS" PAra carpintería. Freire 855. (1160

SE VENDE TODA CLASE DE materiales de construcción. San Martín 457. (201.

PLANTA ELECTRICA PARA fundo; 40 luces. Verla funcionar en O,Higgins 167. (209.

SE VENDE EMPORIO CON clientela. Tratar pasaje Hirmas 9 de 1 a 3. (208.

VENDESE JUEGO MUEBLES confortables, de ocasión, buen estado. Tratar: Serrano 624. (1097

VENDO ARNEADORA MARAT, motor 6 caballos; molino tostador. Carrera 601. 1012

NECESITO COMPRAR 20.000 ladrillos usados. Tratar O'Higgins 444. Teléfono 2714. (991

INSTRUCCION

PREPARO MATEMATICAS 4º 5º, 6º Humanidades. Estudiante Ingeniería. Lientur 560. (1159

MATERIALES DE CONSTRUCCION

LISTONES MACHIHEMBRAdos de pino 1 x 4 x 4 1|2 vs. Ven de C. Hauser, casilla 543. Fono 1457. Chacabuco 142. (1145

IMPERMEABILIZACION Terrazas, Baños, Cocinas, yeso, cemento, fierro, maderas, etc. Líquido impermeabilizador "Asmal", patentado, decretado su uso obras públicas. Malbrán e Hijos Ltda. Maipú 1006. (1148

ZURZIDOS

CLINICA DE TERNOS, ZURcidos invisibles, viraduras perfectas, teñidos, limpiados, achicaduras ternos, arreglos en general. Trabajo garantido. Maipú 102, esquina Serrano. Concepción. (1077

ARRIENDOS

SEÑOR PROPIETARIO: evite las molestias que le ocasiona el cobro de sus arriendos. Encargue esta atención a Luis Vargas. Oficina de confianza, seriedad y atención. Colo Colo 389.

NECESITO CASAS, DEPARtamentos, chalets y locales en arriendo para clientes solventes y cuidadosos. Atención inmediata con estricta seriedad. Oficina Luis Vargas. Colo Colo 389. (1087

VARIOS

OCIEL SANDOVAL P. AGENte de la Organización Bata. Pasaje Lamoljotte 27. (1157

COPIAS A MAQUINA, RAPIdas y correctas. Lincoyán 871. (1155

CARNICERIA "CHAMORRO", constantemente carnes de primera clase. Mercado Municipal. (1154

IMPRENTA 'EL ESFUERZO", Propaganda, impresiones en general. Heras 1224. (204.

ALFALFA 2.o Y 3.er CORTE avena, afrechillo, papas. Froilán González.

ALIMENTO PARA AVES POnedoras y pollitos. Vendo Carreras 601. Vivaldi. (653

LEÑA HUALLE ASTILLAS PAra cocinas y grandes. Fundo "Lonco". Teléfono 2407. (1075

SE ENJUNCAN TODA CLASE de sillas. Precios módicos. Carrera 1249. (202.

MARMOLERIA "CONCEPción", Maipú 126. Lápidas planas, blancas. Polvo mármol. Cascote. (207.

SASTRERIAS

SASTRERIA PARRA. Elegancia, buen gusto, distinción. Colo Colo 408. (1158

PROPIEDADES

COMPRO PROPIEDAD TERREmoteada contado hasta $ 20.000 Mayor precio con facilidades Maipú 126. (206.

MENAJE

FLAMANTE AMOBLADO, SAlón, estilo moderno, enchapado, poco uso, con alfombra Esmirna. Regio ropero enchapado tres cuerpos, poco uso. Ambos muebles Brunner Traiguén, vendo por cambio de residencia. $ 5.000 y $ 1.500 respectivamente. Verlo desde 11 horas. Colo-Colo 25. (408.

BARATURA DE MUEBLES Peinadores, roperos, veladores, aparadores, vitrinas, mesas, sillas, colchones, Maipú 122. (205

JUDICIALES

REMATE.— POR RESOLUción del Primer Juzgado de esta ciudad, de fecha treinta del actual en expediente sobre autorización para enagenar de los menores Teresa Marcos y Jaime Kaffman, se ha señalado la audiencia del 26 de febrero próximo a las 11 horas para proceder al remate de la propiedad de calle Maipú N.o 220 al 234 de esta ciudad, que deslinda: Norte, calle Maipú; Sur, propiedad Federico Jennsen; Oriente, propiedad Juan Orjano; y Poniente Federico Jennsen. Mínimo $ 85.000. Antecedentes: Secretaría Primer Juzgado de Letras.
Concepción, 31 de enero de 1941
DOMINGO MARTINEZ U.— Secretario. (1005

PRIMER JUZGADO CONCEdió 23 actual posesión efectiva de Raimundo Lemaitre a Enriqueta Luisa, Julia Liliana y Adriana Josefina Lemaitre. (1089

PRIMER JUZGADO DE LEtras concedió siguientes posesiones efectivas: 25 actual la de Amalia Aguilar a Rolando y Luis Hugo Ruiz Aguilar — Y la de Froilán Rodríguez a Julio Froilán, Luis Alberto y Graciela del Carmen Rodríguez.— 27 actual la de Trinidad Toro a Juan Concha.— 29 actual la de Federico Vargas Peters a Juan Vargas y Rosa Peters y la de Edgardo Vargas Peters a Juan Arnoldo Edgardo y Edgardo Ramón Vargas Rojas. (1090

SEGUNDO JUZGADO DE LETRAS, CONCEPCION.— AVISO.— En causa criminal N.o 4938, contra Jorge Torres Opazo por lesiones a Humberto 2.o Fuentes, cítase por rel presente viso a Margarita Peña, que vivía en M. Rodríguez 1190; Luisa Salgado, Castellón s|n; Raúl Riquelme Olivares, Pinto 689; Domitila Sánchez, botadero de escombros de Colo Colo; Juan Rivera, Castellón 1471; un niño llamado Rosendo que es hijo de Francisco Martínez, botadero escombro de Colo Colo, y Humberto Fuentes Martínez, Bandera 959, a fin de que concurran a este Segundo Juzgado de Letras el siete del presente, a las once y media horas, bajo apercibimiento legal. Concepción, 4 de febrero de 1941. RAUL FUENTE-ALBA ORTIZ.— Secretario.

BOMBAS

QUINTA COMPAÑIA DE BOMBEROS
"Igualdad y Trabajo"
De orden del señor Director se cita a junta de oficiales para hoy miércoles a las 21.30 hora recomendada.
Filidor Riquelme.— Secretario

Guía Profesional

ABOGADOS

Esteban Iturra P.
ABOGADO
O'Higgins 465. Teléfono 217.
Hora de oficina de 9 a 12.

Raúl Siebel Jenssen
Abogado
CASTELLON 489
Horas de oficina, de 9 a 12 hr.
Fono 189 — Cas. 43

Carlos Larenas Munita
Abogado
Castellón 489 Casilla 372.
Concepción

Juan Fuenzalida Ríos
Abogado
— Freire 215 —
Teléfonos 1199 y 86

Teresa Vivaldi Q.
ABOGADO
Estudio: O'Higgins N.o 855
Teléfono 1255

Alfonso Urrejola A.
ABOGADO
Caupolicán 140. Teléfono 707

Edgardo Condeza G.
ABOGADO
Estudio: Cochrane 740
— Teléfono 2457 —

Ramón Domínguez Benavente
Juan L. Zegers Terrazas
Abogados
Estudio: Barros Arana 438
Teléfono 173

Luis Herrera Reyes
Misael A. Inostroza
ABOGADOS
O'Higgins 887 — Fono 1377

Rosendo Saavedra Sandoval
Federico Saavedra Sandoval
ABOGADOS
Ambas instancias
Lincoyán 37

Humberto Faundes R.
ABOGADO
1.a y 2. Instancia
Angol 556 — Teléfono 943

Luis P. Viveros M.
ABOGADO
Estudio: O'Higgins 1338
Teléfono 2466.

MEDICOS

Dr. G. Grant Benavente
Medicina Interna
Consultas de 2 a 4
San Martín 672

Carlos Martin E.
MEDICO-CIRUJANO
Consulta 2 a 4
Sanatorio Alemán

Dr. Jara
Cirujía. Enfermedades de señoras. Partos
San Martín 305. Fono 2116
Consulta: 2 a 4.

Dr. Loyola Vidal
Medicina Interna especialmente. Pulmón. Neumotorax.
Domicilio y Estudio:
Maipú 140

Abásolo — Médico
Pulmón — Rayos X.
San Martín 583
Fono 454

Dr. Blas Bellolio
MEDICINA INTERNA
Especialmente corazón y aorta. Electrocardiografía
Rayos X.
Consultas de 2 a 5
Lincoyán 205. Fono 884

Dr. Waldo Seguel
Oído — Nariz — Garganta
De 2.30 a 4:30
Angol 467 — Fono 684

Dr. RENE MATAMA LA RAABE
Cirugía - Traumatología
Consulta 4 a 5
SAN MARTIN 305 TELEFONO 2116

R Molina Barañao
Cirugía y vías urinarias
Consultas de 2 a 4.
Castellón 132. Teléfono 2251

Dr. Aguayo A.
Medicina Interna
Maipú 140
Consultas 5 a 7
Fono 891

José Puga M.
MEDICO
— Piel. — Sífilis. —
Estudios en Europa
De 2 a 4. Tucapel 214

Dr. Eduardo Viñals
Especialidad: corazón, pulmón y aparato digestivo.
BARROS ARANA 1054
Rayos X.
O'Higgins 1157 — Fono 1922

Dr. Hidalgo Galiano
Exclusivamente Niños
Consultas: de 13 a 15 hs.
Barros Arana 485
Fono 535

Dr. Aste
Medicina interna
Rayos X
B. Arana 826 — Teléfono 726
Consultas de 15 a 18 horas

Dr. L. Moraga Bello
LABORATORIO CLINICO y BACTERIOLOGICO
Casilla 786 — Teléfono 762
Colo Colo 71 (Fondo)

Dr. A. Ebensperger
NIÑOS
Atiende en Castellón 211, de 14.30 a 16 horas. excepto sábado de Correo

Dr. Akel
Medicina interna - Rayos X
Consultas: 15 a 18 horas
Fono 1524 — San Martín 446

Dr. Pedro Pereira M.
NIÑOS
Barros Arana 1311. Fono 905
Consultas de 2 a 4

Dr. Ernesto Oliver Schneider
Ojos, oídos, nariz y garganta
Barros Arana 1022. Fono 1111
Consultas: 2 a 5
Excepto sábados

Dr. Maguire
ENFERMEDADES NIÑOS
Rayos X
1.30 a 3.30
OROMPELLO 555

Instituto Rayos X
Radioscopia. Radiografías
Radioterapia superficial y Profunda
Dr. DURAN
TELEFONO 798

Dr. C Martin
Director del Sanatorio Alemán
Consultas de 2 a 5.
Caupolicán 321. Teléfono 677.
Teléfono privado 666.

Dr. R. Passalacqua
Rayos X
Exámenes Radiológicos
Radioscopías y Radiografías
Tucapel 425 — Fono 577

Dr. Ibieta
Partos. Enfermedades señoras
Consultas 2 a 4
Freire 351 Teléfono 1666

Dr. Sanhueza
NIÑOS
Consultas y domicilio:
De 13.30 a 15.30
Cochrane 1190. Fono 1021

Dr. Fuente-Alba Ortiz
Niños exclusivamente
Consultas 1.30 a 4. Barros
San Martín 521 — Fono 2239

Dra. María Luisa Vera
MEDICINA GENERAL
Adultos y Niños
Ginecología
Consultas de 2 a 5
Ongolmo 588 — Teléfono 2375

Dr. Campos Menchaca
NIÑOS
Castellón 289—Teléfono 2358
de 13.30 a 15

Dr. Sepúlveda
Enfermedades de Niños
Paicaví 344 - Teléfono 2455
Consultas 13.30 a 15 horas

Dr. Brieva
PIEL Y VENEREAS
Ultratermia - Radioterapia
Consultas 2 a 5.30
San Martín N.o 712

Dr. Hermansen
COCHRANE 610
Medicina interna. Rayos.

Dr. VARAS DODD
Consulta: Caupolicán 188
3,30 a 5.30
Domicilio: Cochrane 292
Teléfono 1236

Dr. E. González Pastor
CIRUGIA — UROLOGIA
Riñón, Vejiga, Próstata
Consultas: Clínica del Hospicio de 11 a 12.30
CAUPOLICAN 188
De 2 a 3
TELEFONO 901

Dr. Caffarena
Cirugía — Urología
TUCAPEL 226
Consulta de 1 a 4

Instituto de Radiología
Dr. DOMINGO E. PUGA M. no atenderá, hasta nuevo aviso.

Dr. Sepúlveda
Freire 1190 — Fono 2617
Enfermedades señoras
Cirugía—Venéreas
2 a 4

DENTISTAS

Víctor Campos S.
Cirujano-Dentista
Barros Arana 1116

Rina Hermosilla G.
DENTISTA
Atiende: 9 a 12 y 6 a 8
SAN MARTIN 420

Dentista Drago
Radiografías y cirugía de la boca
Castellón 542

Dentista Max Madsen
Radiografías Dentales
Tucapel 431 — Teléfono 2010
Rayos. — 2 a 5. —

Max Jara Campos
Dentista
ORTODONCIA
Colo Colo 324 Teléfono 1006

Dentista Fierro
Adultos y niños
Barros Arana 1018
— Teléfono 2240 —

Dr. Wernekinck L.
CIRUJANO DENTISTA
Prótesis
O'Higgins 1061 Fono 2300

Laboratorio Dental Ferrufino
MAIPU 920
Placas, Coronas, Puentes.
Reparaciones de Placas en dos horas. Atención a dentistas de provincias a vuelta de correo.

SANATORIO ALEMAN
Y MATERNIDAD
Avenida Pedro de Valdivia 801
Teléfono 1105

Augusto Aste C.
CIRUJANO-DENTISTA
O'Higgins 1082. Teléfono 218

Gustavo Kuster H.
DENTISTA
— Colo Colo 412 —
Coronas, puentes, placas
— operatoria —

Dentista Urrutia
Lunes, Miércoles y Viernes de 8 a 12 y de 2 a 5.
Prefiere con hora
OROMPELLO 309

MATRONAS

Irma G de González
MATRONA
Titulada Universidad de Chile
Partos, Tratamientos y Curaciones internas. Consultas de 2 a 6. — Freire 1255.
Teléfono 2335

Lastenia Rojas Calderón
MATRONA
Especialista en Primerizas
Maipú 1463.

Elsa Martínez
MATRONA
Atiende llamados domicilio.
Angol 667 — Fono 1214

Margarita Fuentealba V.
Atiende domicilio
Rozas 889. Teléfono 559

Adriana Odgers de F.
Matrona
Consultas de 2 a 6
Freire 462 — Teléfono 2223

Aída A. de Cifuentes
MATRONA
Curaciones internas
Inyecciones
Maipú 1656

Ester Gacitúa Torres
MATRONA
Atiende partos. Curaciones internas según prescripción médica. Inyecciones.
Serrano 663.—

PRACTICANTES

Edmundo Sepúlveda
PRACTICANTE
Atención permanente
San Martín 577 — Fono 1469

FARMACEUTICOS

Ricardo Wortsman
Farmacéutico
— Barros Arana 525 —
Ofrece:
Drogas — Productos químicos

PEDICURO

Manuel Sevilla
Pedicuro-Cirujano
Aparatos Ortopédicos
Pinto 660 — Teléfono 2246

REPRESENTACIONES

Coñac de huevos "Diplomate"
el exquisito licor para damas y caballeros
Concepción "Diplomate Frey"
Chacabuco 432

CLINICA DEL HOSPICIO
VICTOR LAMAS 342 —
Teléfono 2425 —
Concepción.
Médico Director:
Dr. Enrique González Pastor
Rayos X, Ultratermia.
(Fisioterapia)
Exámenes especiales de Riñón, Vejiga y Próstata.

Juan A. Peña
CONTADOR
Pasaje Lamolíatte N.o 9
Fono 1278

TURF

Asignación de pesos para carreras del próximo domingo 9 de febrero

Premio "BETICA".— Primera Serie.— 1.200 Mts.— Handicap

		KLS.
1	Litvinoff	60
2	Volteo	59
3	Port Bou .....R	56
4	Choco Tito ....R	49
5	Bicho Moro	47
6	Celestial	47
7	Cointreau .....R	51
8	Kaiser	50
9	Galopito .....R	48
10	Laudo	48
11	Hecate .....R	48
12	Aprisa	47
13	Fosforito	47
14	Golden Arrow	46

Premio "BETICA".— Segunda Seria.— 1.200 Mts.— Handicap

		KLS.
1	Singusto	58
2	Germinal	57
3	Austero	55
4	Severito	54
5	Koenigsmark	53
6	Nocturno	52
11	Piojito	50
12	Juncal	46

Premio "BETICA".— Cuarta Serie.— 1.200 Mts.— Handicap

		KLS.
1	Owens	60
2	Visón .....R	59
3	Heil	58
4	Tagorina	53
5	Telenco	53
6	Leteo	50
7	Lacapitupá	46
8	Exagerado	46

Premio "BETICA".— Tercera Serie.— 1.200 Mts.— Handicap

		KLS.
1	El Manzano	59
2	Don Diego .....R	56
3	Jaranero .....R	56
4	Janet .....R	56
5	Lonjazo	55
6	Yelcho	55
7	Amasseur	55
8	Peliaguda	55
9	Consejera	53
10	Carmiña .....R	53

Premio "BRASIL II".— Para 2.a Serie.— 1.800 Mts.— Handicap

		KLS.
1	Mambú .....R	66
2	Nipón	58
3	Quasimodo	58
4	Carlos Martel	53
5	Lejaune	46
6	Sandino	46
7	Nordello	46

Premio "BETICA".— Quinta Serie.— 1.200 Mts.— Handicap

		KLS.
1	El Fayum	58
2	Goering	57
3	Promotor	57
4	Papito	56
5	Greguería	56
6	Mashir	54
7	Targette	54
8	Promisora	52
9	Cusilelfu	52
10	Urthe On	51
11	Marcó del Pont	51
12	Averno	50
13	Antileo .....R	49
14	Semendría .....R	48
15	Lunar	48
16	Saigón	46

Premio "BETICA".— Sexta Serie.— 1.200 Mts.— Handicap

		KLS.
1	Maliciosa	58
2	Highness	58
3	Camilla	56
4	Maliciano	56
5	Nocnief	55
6	Punta y Taco	55
7	Nacho	55
8	Guaracazo	52
9	Cochoa	51
10	Buceta	50
11	Amarizo	50
12	Bandurria	49

Premio "BETICA".— Séptima Serie.— 1.200 Mts.— Handicap

		KLS.
1	Silvia Sidney	57
2	Daladier	54
3	Pancho Garuya .R	52
4	Chateau Margaux	50
5	Primor	50
6	Ilicio	50
7	Capablanca	47
8	Absoluto	46
9	Pilolco	46
11	Tunante	46
12	Metropol	46
13	Calbul	46
14	Gran Militar .R	46

Premio "BETICA".— Octava Serie.— 1.200 Mts.— Handicap

		KLS.
1	Hard Luck	59
2	Ausencia	59
3	Estival	58
4	Saldado	58
5	Aracari	57
6	La Pimienta	57
7	Talbot .....R	55
8	Norueguita	50
9	Heredero	50
10	Sacapunta .....R	46

IMPORTANTE.— Los reclamos sobre handicapps, deben formularse por escrito al Handicapper, depositándolos en el buzón de "Inscripciones".

GENIOL

TRIBUNALES

SERVICIO JUDICIAL

CAUSAS VISTAS

SALA DE TURNO

Relator Sr. Peña.
Martes, 4 de febrero de 1941
1.— Contra Luis Humberto Estrada Uribe, Alejandro Vergara Cerda, Juan San Martín San Martín, Leonidas de la Rosa Fonseca Estrada, Trifelmo Sáez Fernández, Víctor Navarrete Mardones y Miguel Peña Cares. Confirmadas dos resoluciones y revocada otra.
2.— Contra Juan Riquelme Arias. Revocada.
ALEGATOS:
En el proceso contra Luis Humberto Estrada y otros, abogado don Enrique Tapia Cruzat.

HOY

BUEN REMATE

De Maderas, Puertas, Ventanas y Ladrillos, por orden de Quien Corresponda, HOY MIERCOLES 5 del pte. a las 14.30 horas, en:

924 -:- SERRANO -:- 924

HAY: — Puertas con vidrios y Postigos en Buen estado, Ventanas con postigos, Puertas de tableros, Listones de cielo y pisos, Galerías con vidrios, Tablones de 3x8", Vigas de 2x4', 3x6", Sobre marcos, Tazas para WC, Planchas de fierro galvanizado, Cañerías para agua, 2 Medidores eléctricos corriente 220 volts, 1 LOTE DE 10.000 LADRILLOS, cintas madera surtidas y varios otros lotes.

PAGO Y RETIRO INMEDIATO.

TEOFILO HINOJOSA F.

Martillero Público y de Hacienda.— Freire 666 —:— Teléfono 1712.

REMATE

CAJA DE CREDITO POPULAR

LINCOYAN ESQUINA O'HIGGINS

VIERNES 7 DE FEBRERO DE 1941.

de 9 a 12 horas y de 14.30 adelante

ALHAJAS: Pólizas N.os 24534 al 25227. Préstamos concedidos en Junio de 1940. Hay toda clase de joyas, relojes, un anillo de platino con cinco brillantes, una anillo con un brillante de 1 kilate, un brillante de 1.25 klt. engastado en oro de 18 k. etc. etc.

MUEBLES: Pól. N.os 3903 al 4016. Préstamos de Junio de 1940. Hay dos amoblados de dormitorio, bicicleta, piano, máquina de coser de pie, muebles sueltos, sillas, catfes, etc. etc.

OBJ. VARIOS: Pól. N.os 35002 al 36262. Préstamos de Junio de 1940. Hay victrola de 1|2 muebles, espejos, cuadros, radiador eléctrico, linternas, herramientas, máquina de escribir, escopetas, raquets, loza, etc. etc.

A LA VISTA EL DIA 6 — PAGO AL CONTADO. — ENTREGA INMEDIATA.

EL ADMINISTRADOR.