Fundado el 18 de Noviembre de 1923
Oficina: Barros Arana 559
Teléfono 23 Casilla 14 C

LA PATRIA

Edición de 24 páginas
Precio: 20 centavos

AÑO VIII

CONCEPCION (CHILE), DOMINGO 21 DE DICIEMBRE DE 1930

Núm. 2683

Biblioteca de la Universidad de Concepción
Casilla 20 C
BIBLIOTECA UNIVERSIDAD DE CONCEPCION

A la gentileza del señor José María Capo que hace poco estuvo entre nosotros, debemos este cuento, absolutamente inédito, que con otros forman parte del próximo volúmen que editará en España, su patria, este buen periodista y escritor.— (N. de la R.)

CALDO MILAGROSO



Doña Estefalda era noble y prudente, a quien se podía con facilidad hacer comulgar con ruedas de molino. Conservábase hermosota y fresca en extremo, a pesar de sus cuarenta; y esta hermosura y juventud, añadía a sus rentas, habían vuelto el seso a más de un remilgado solterón.

Vivía doña Estefalda, sin ostentaciones ridículas, con una sola criada, de los haberes que dejara su esposo al morir. Y no le cuidaba y regalaba otra cosa en el mundo que su pequeña hija, una criatura de edad de trece años, poco más o menos, que era la lumbre de sus ojos y el más hermoso capullo que había en toda la ciudad.

Rosalinda, que así se llamaba la hija, y lo era en efecto, asistía a un colegio particular de Hermanas de la Virgen, donde se le enseñaba entre otras cosas, a temer a Dios. En todas partes la admiraban y alababan. Daba que hablar a las gentes, por su clara inteligencia y su extraordinaria hermosura. Criábase en la más perfecta salud y abundancia; y era revoltosa y parlera como una alondra. Pero en cierta ocasión quiso la mala suerte jugar una partida, envidiosa quizá de los naturales dones de Rosalinda, y ésta principió a adelgazar y empalidecer, hasta que cayó enferma en cama.

Doña Estefalda, que carecía de espíritu científico, atribuyó en seguida la repentina enfermedad de su hija al mal de ojo; esto quiere decir, para mayor entendimiento, causarle a otro enfermedad o daño por la influencia maléfica de la mirada. Pues bien; como doña Estefalda conocía de oídas las virtudes medicinales de ciertas plantas, agotó al principio su modesta sabiduría con brebajes y baños de flores, creyendo salvar de este modo al más bello regalo de su corazón. Más todos los remedios que preparaba a su hija, resultaban inútiles. Rosalinda continuaba de mal en peor, adelgazando, perdiendo atractivos, y las fiebres hacían presa de ella diariamente. Esto causó inquietud y alarma a doña Estefalda, quien apeló en el acto a la ciencia de los médicos, no muy adelantada por aquella época, como ahora. Hizo venir a su casa uno, dos, tres facultativos de reconocida fama y ninguno de ellos dió al traste con el mal de su hija. No encontraban decían, nada digno de notarse. A pesar de ello, recetaban lo que les parecía propio, y sin mucha ceremonia cobraban y hasta luego. Mientras tanto la bella Rosalinda sufría las consecuencias; casi todos los días veíase obligada a dejar una medicina para tomar otra de última hora.

La enfermedad iba en progreso, y hubo de consultar a otros guardianes de la salud física, no menos famosos que los anteriores. El primero diagnosticó paludismo; el segundo dijo que se trataba de un mal hereditario; otro aseguró que la niña estaba en su desarrollo y que esos trastornos eran en tal período frecuentes; el más viejo y comedido de todos, se contentó con no aventurar ningún juicio, recomendando solamente mucha alimentación, mucho aire y reposo. Pero nada entre dos platos: se repitió la escena de siempre, y Rosalinda no daba señales de mejoría.

Siguieron las consultas, y por la casa desfilaron las más encopetadas celebridades del país. Doña Estefalda, en su turbación y pena, no encontraba cómo arreglárselas con tan diversas opiniones y tratamientos. Iba perdiendo ya la fe en los médicos. No obstante, continuó atiborrando a la enferma a medicinas y se concretó a esperar con resignación el resultado de las cosas. Más tarde se convenció de que las píldoras y pociones que le recetaban a su hija, lejos de curarla, no harán más que empeorarle, mientras la caprichosa enfermedad iba empujándola lentamente hacia lo desconocido. Y cuando vió el último fracaso de la ciencia, se descorazonó como nunca y perdió la esperanza.

—¡Linda mía! ¡Linda mía! — exclamó esa vez, besando a su hija y llorando a moco tendido. ¡Dios no tiene piedad de mí! ¡Dios no tiene piedad de mí!

Así andaban las cosas; y sucedió que en cierta oportunidad oyó decir doña Estefalda de un señor medio brujo él, muy entendido en ciencias ocultas, el cual había hecho, según las crónicas, curas verdaderamente prodigiosas en casos desahuciados por la propia gente de título. Nada tenía de particular, porque doña Estefalda sabía de milagros que la buena fe había realizado; todo dependía de la persona y de conocer la naturaleza del mal. Tuberculosos en grado extremo se habían curado con semillas de helecho cogidas en el atrio de una iglesia, en cuarto menguante; personas atacadas de peste habían vuelto a la salud con sólo pasar una aguja enhebrada por los ojos de un sapo y después ponerlo bajo tierra, etc. Por otra parte, doña Estefalda consideraba que no se perdería gran cosa con llamar, como postrer recurso a aquel personaje misterioso de que le hablaban, ya que todas las celebridades tituladas habían fracasado totalmente con su hija.

¡Eureka! ¡Eureka!... Doña Estefalda hizo las diligencias del caso, obtuvo la dirección exacta del mago y con una carta de urgencia quedó todo arreglado y convenido.

A los pocos días presentóse en la casa un señor muy serio, larguirucho, y con la espalda un poco inclinada, por la necesidad que le imponía su estatura de doblarse para hablar con las personas. Gastábase una negra perilla que le aguzaba el rostro a lo Mefistófeles. Sus piernas, ceñidas por un pantalón gris, se movían con la seguridad y lentitud de un hombre a quien nada impone prisa. Mientras hacía molinete con las gafas, atadas a un cordoncillo negro, sus ojos verdosos, de penetrante mirada, nadaron rápidamente sobre la persona opulenta y sugestiva de doña Estefalda. Ella lo notó y sonrió complacida; sin duda veía en la estatura de aquel hombre a la más elevada representación de la sabiduría humana. Aquel sujeto era nada menos que el doctor Pandock, como él se titulaba ostentosamente; un digno émulo de Paracelso.

Después de los cumplimientos de rúbrica, fuése el doctor Pandock a la habitación en compañía de doña Estefalda, y allí examinó cuidadosamente a la enferma. Luego dijo:

—¡Oh...! ¡Tontería; poca cosa!

Salió a la sala, donde la enferma no pudiese escuchar, y con mucha ceremonia y misterio explicó a doña Estefalda lo que tenía que hacer. Antes de marcharse la entregó esta especie de fórmula, escrita de su puño y letra: "Caldo, dos veces al día; antes de tomarlo deberán decir: "Dabi-Habet-Habi" Entre paréntesis: "Se recomienda la mayor reserva" Firmado: "Doctor Pandock", punto.

Ni más medicina ni más nada.

Doña Estefalda no entendió el significado cabalístico de aquellas palabras, ni hacía falta saberlo; guardó en la memoria las instrucciones que el brujo le había dado verbalmente, que eran las más importantes, y ya no pensó en otra cosa que en poner manos a la obra inmediatamente. Llamó de esta suerte a la criada, en quien tenía confianza, y la puso en autos sobre el asunto, recomendándole mucha discreción dentro y fuera de la casa. Se fué la doméstica, y al cabo de un buen rato regresó con un perrito entre las manos, parranete y goloso, cuyos ojillos incoloros se posaban sin interés sobre las cosas de este mundo.

Todo se hizo en razón y regla según lo había indicado el brujo. Aquella misma tarde se le empezó a dar a Rosalinda la medicina del doctor Pandock.

No tardó en ver el resultado. Era para asombrarse y hasta para ponerlo en duda. Aquel caldo y aquellas extrañas palabras debían de contener virtudes específicas maravillosas. Fuese brujería o lo que fuese, el caso es que la niña mejoró visiblemente; comenzó ganando energía y carnes; y de la noche a la mañana su debil cara de enferma había sido reemplazada por otra sonriente y lozana. En el término de algunos días se repuso del todo. Y Rosalinda volvió a ser la criatura de antes, sonrosada y hermosa como un rayo de sol.

No dejó de causar extrañeza su rápida transformación. Cada quién comentaba el milagro a su manera. Los incrédulos y positivistas aseguraban que aquellas carnes y aquellos colores no podían ser sino ficticios; los supersticiosos decían que la rápida curación era obra del diablo; y los cristianos y prudentes sólo veían en ello la mano prodigiosa de Dios...

¡Misterio! La naturaleza se complace a veces en sorprendernos con fenómenos que prueban nuestra limitación; nos debatimos dentro de un enorme batiborrillo de fuerzas, de magnitud desigual, que están constantemente en lucha unas de las otras, y cuyas leyes y designios no conoceremos jamás.

Doña Estefalda guardaba el secreto como oro en paño. Nadien más que ella y la criada poseían la clave del remedio del doctor Pandock. Pero he aquí lo que ocurrió más adelante. Rosalinda había sido enviada de nuevo al colegio de las Hermanitas de la Virgen. Una mañana ella y otras compañeras de estudio formaban grupo bajo la sombra de una acacia, charlando y riéndose, a la hora del recreo. Un gorrión picoteaba en el rastrojo. De lejos venía el olor de los campos a mezclarse con el divino olor de las jóvenes. El cielo, de un azul profundo, comunicaba a Rosalinda una sensación dulce y ligera, como si aquella disposición del infinito tuviese algún parentesco con la de su espíritu.

De pronto, se dejó oir cerca del grupo una voz insolente y airada:

—Mira, lenguilarga, chismosa: tú hast sido la del cuento; debía podrírsete la lengua.

Las colegialas se miraron unas a las otras, sorprendidas del tono subido de aquellas palabras.

—Contigo hablo, carilimpia, ma maracha; a nadie le importa si tengo novio o no, ¿sabes?

Los desahogos venían directos contra Rosalinda. Se trataba de un chisme sin importancia, de esos que abundan entre las muchachas de colegia de las cinco partes del mundo.

—Oye, oye — respondió la aludida —, si por mí llueve, que escampe. Yo no he dicho tal cosa, ni acostumbro meterme en la vida de nadie.

Al decir esto le volvió la espalda con desprecio. La otra forzó una carcajada burlona, y dijo:

—¡Eh...! ¡Miren a la comeperro! ¡De dónde le saldrán esas infulas.

Hasta aquí llegaba la paciencia de Rosalinda. Inflamada de cólera, acometió a su compañera, propinándole unos cuantos merecidos mojicones. En esto vino la Superiora, con su cara de ángel debajo de la toca siniestra, y las reprendió duramente. El conflicto quedó zanjado allí mismo; Rosalinda fué expulsada de la clase por el fallo inapelable de la Superiora.

Apenas doña Estefalda vió entrar a su hija, cariacontecida y llorosa, se estremeció bruscamente, como al aletazo de un presentimiento sombrío.

—¿Qué ha pasado, hija mía — preguntó.

—Nada, mamá, nada — respondió Rosalinda, con visible mal humor deshaciéndose el lazo del sombrero.

Doña Estefalda se acercó:

—Pero di lo que te ocurre, muchacha.

Y Rosalinda, sin faltar a la verdad, le contó punto por punto el incidente.

Hubo una pausa. Doña Estefalda pareció recordar.

—¡Tonta; no hagas caso! le dijo.

—Ignoro de dónde me sacan ese apodo tan asqueroso.

—Viene seguramente de cuando estabas enferma. Agún indiscreto...

—No sé a lo que te refieres.

La madre comenzaba a inquietarse. Inventó un gesto sosegado y pronunció:

—No es nada importante; simplemente el remedio que te puso buena.

—¿Qué remedio?

—Caldo... ¡caldo de perro! — manifestó doña Estefalda, con el vago temor de haber violado la rigurosa consigna del doctor Pandock.

Al oir esta confesión, Rosalinda rompió a reir con estrépito. Súbito quedóse seria y pálida. Flotaba algo raro en sus ojos; las facciones se le afilaron como las de un cadáver. Por último, llevóse las manos a la gargante y empezó a vomitar y a vomitar escandalosamente. No valieron médicos ni nada; aquella misma noche murió.

José María Capo

Carta comercial de Londres

Un edificio maravilloso

Cerca de donde se alzan las Casas del Parlamento, al lado del río Támesis, hay un enorme edificio destinado a oficinas que, probablemente, constituye el ejemplo más notable del mundo, hoy día, de rapidez de construcción de edificios modernos. Comenzado hacia agosto del año pasado, se espera que este edificio, que tendrá una capacidad total de 12.000.000 de pies cúbicos, esté listo para hacer uso de él en junio del año que viene.

La construcción a orillas del Támesis presenta dificultades debidas a las reacciones de las mareas sobre el terreno. En este caso se han excavado 150.000 toneladas de tierra y se ha construido un inmenso depósito de hormigón armado que tiene un muro que pesa 27 toneladas por pié lineal, y sobre el cual se ha erigido el edificio. La longitud de los pilares empleados en las trincheras de cimientos, si se colocasen el uno al extremo del otro, sería de 34 millas.

Sobre estos cimientos se ha erigido el armazón de acero que pesa 12.000 toneladas. Tan pronto como se construye una parte del armazón, sirve de plataforma para una grúa que eleva las otras partes que se requieren para la sección siguiente.

La experiencia ha demostrado que la buena luz, la debida ventilación, buena calefacción y otras cosas por el estilo, tiene relación directa con la salud del personal; y allí donde el equipo es bueno, la proporción de enfermedades es muy baja. En relación con esto, el nuevo edificio se hallará tan cerca del ideal como parece humanamente posible. Los "halls" y escaleras estarán brillantemente iluminados y revestidos de mármol; y los suelos y escalones estarán cubiertos de goma silenciosa. Merced a patios interiores se consigue que la luz y el aire entren en cada cuarto que esté sobre el nivel de tierra. Dan calefacción al edificio 80 millas de tubería soldada y empotrada en la estructura. Paneles de calefacción escondidos en los techos y en las paredes radiarán un calor agradable y uniforme, y en días cálidos refrescarán el ambiente por medio de agua que circulará a baja temperatura. Un detalle notable de la calefacción es una disposición que permite a los ocupantes de un cuarto regularizar y mantener la temperatura automáticamente utilizando un pequeño instrumento. Habrá 18 censores eléctricos de alta velocidad.

Se asegura con frecuencia que los rascacielos de Norteamérica se erigen muy rápidamente. Themes House, sin embargo, este vasto y maravilloso edificio nuevo en que los constructores británicos están incorporando cuantas amenidades conoce la ciencia, dejará a la zaga, sin duda alguna, hasta a los rascacielos, en la rapidez de su construcción.

Es fácil que Ud. pueda tratar temas interesantes y tomar parte en las discusiones leyendo cada día

"LA PATRIA"

¡OJO!

Si usted no quiere sufrir desengaños, al comprar tintura para el pelo, exija siempre la

TINTURA FRANCOIS INSTANTANEA
M. R.

la única que desde veinte años sigue elaborada con los mismos procedimientos.

Devuelve al pelo o barba el color primitivo de la juventud, sea en negro, castaño obscuro, castaño, y castaño claro.

La única legítima es la que lleva el retrato del inventor.

De venta en todas las farmacias.

Autorizada por la Dirección general de Sanidad, Decreto N.o 2505.

AVISOS ECONÓMICOS

¡El neumático gigante de gran rendimiento kilométrico

PARA GONDOLAS Y CAMIONES — Grandes Descuentos



Continental

Oscar Spoerer & Co. - Agentes

Realización de Plátanos

Maduros, sanos, exquisitos, llegados por ex-NOSA PRINCE

$ 0.80 KILO

Por Mayor a comerciantes precios muy favorables

Compañía Frutera Sudamericana

TALCAHUANO: Colón 349, Teléfono 29 - CONCEPCION: Maipú 418 422, Teléfono 315

SE REPARTE A DOMICILIO

SE NECESITAN

BOLSA DE TRABAJO.— NECEsita urgente el siguiente personal Diez leñadores para Chiguayante un hortelano para Temuco, un cocinero y una cocinera para hotel de Temú con buenos sueldos, una niña de mano para Curicó, una cocinera, cinco leñadores para Chiguayante, diez segadores para cosecha, cuatro carpinteros muebliste, una cocinera para el campo y cinco leñadores para Hualqui.

La Bolsa de Trabajo funciona en la Secretaría de Bienestar Social de 9 a 12 y de 2 a 4 P. M.

AYUDANTAS PARA TALLER sastrería, necesita. Casa Mateo Delporte.

CHOFER MECANICO PARA CAmión o auto se ofrece. Caupolicán 871.

LAVANDERA CON RECOMENdación se necesita. Caupolicán 870.

NIÑA DE MANO NECESITO. Barros Arana 1679. Tratar de 14 adelante.

COSTURERA NECESITO. SAN Martín 833.

NECESITASE BUENA COCINEra con muy buenas recomendaciones y niña para los quehaceres de casa, sueldo $ 80. Dirigirse por carta a Molino Coronel o teléfono N.o 8 Coronel.

NIÑA DE MANO NECESITO. Quinta La Palma. Av. Pedro de Valdivia.

SE OFRECE SEÑORITA PARA mostrador, dirigirse por escrito, calle Colo-Colo 443.

COCINERA JOVEN SE NECESIta para luego. Freire 211.

COCINERA Y NIÑO NECESITO con recomendación. Salas 375.

MUCHACHA PARA CUIDAR GUAgua necesito. Serrano 859.

VIÑAS Y BODEGAS

SE OFRECE VITICULTOR SIN pretensiones, entendido también destilería y fabricación oporto. Dirigirse Viña "Helvecia". Talca, Colín.

ARRIENDOS OFRECIDOS

SE ARRIENDA UNA CASA COchrane 745. Cánon $ 350. Tratar Caupolicán 307.

SE ARRIENDA DEPARTAMENto altos, cinco piezas, galería. Carreras 463.

LINDAS PIEZAS CON Y SIN muebles, precios módicos. Maipú 864.

BUEN DEPARTAMENTO DE DOS, tres o cuatro piezas, calle Maipú 864.

ARRIENDO CASA AMOBLADA temporada verano. Tratar calle Talcahuano 18.

EN CASA DE FAMILIA SE arriendan dos piezas. Barros Ara 1224.

SE ARRIENDA DEPARTAMENto independiente Av. Pedro de Valdivia 150.

EN ANIBAL PINTO 26, SE arrienda por la temporada, un departamento amoblado, especial para verano.

CASA FAMILIA ARRIENDA DEpartamento, dos piezas caballero respetable. Lincoyán 930.

SE ARRIENDA LA CASA SAN Martín 1288, tratar San Martín 1300.

ARRIENDO CASA CON BASTANtes piezas, arboleda. $ 350, Orompello 426.

ARRIENDANSE PIEZAS PARA guardar muebles. Colo Colo 721.

CASITA REFACCIONADA 3 PIEzas, cocina, patio arriéndase. Andres Lamas 150.

ARRIENDO DEPARTAMENTO para la temporada en Penco, datos casilla 1022. Concepción, Teléfono 939.

SE ARRIENDA UN DEPARTAmento en calle Rozas N.o 443.

NECESITO ARRENDAR QUINTIta para poca familia. Pedro Valdivia 292.

ARRIENDANSE PIEZAS CON O sin muebles, caballero o jóvene extranjeros. Freire 211.

HOTELES, PENSIONES Y RESTAURANTS

FAMILIA TIENE CONSTANTEmente departamentos con pensión baños calientes. Freire 241.

PIDA SUS VIANDAS Y PENsión de mesa a Paicaví 843 ¿Le conviene?

BUENA PIEZA A LA CALLE CON pensión. B. Arana 1283.

PENSION Y PIEZA CASA FAMIlia, hay baño. Barros Arana 415.

PENSION CENTRAL, SALAS 371, esquina O'Higgins, arrienda pieza grande para matrimonio, y pieza para jóvenes.

SE ARRIENDAN PIEZAS CON pensión Castellón 570.

SE REPARTEN VIANDAS A DOmicilio, precios módicos. Hotel Santiago. Prat 434.

CASA RESIDENCIAL ARRIETA Barros Arana 739. Recibe pensionistas de mesa, viandas a domicilio, baños a toda hora.

VARIOS

JOVEN DA CLASES INGLES Y alemán. Dirigirse Freire 1458, W. H.

URGENTE NECESITO $ 6.000 con buena garantía, primera hipoteca, títulos saneados. Casilla 982.

SEÑORA INGLESA DA CLASES prácticas en su idioma. Prepara exámenes. Orompello 18.

LLEGARON LOS COMBINADOS Barral para la conservación de los huevos para la época de la carestía. Garantido como lo más seguro y económico. Precios y prospectos: Farmacia Francesa, E. Giraud. Casilla 755.

REPRODUCTORES 'RHODE' "Plymouth". Pollitos nuevos, huevos para incubar. Maipú 1189.

EXTRANJERO USA TIMPANOS para oir, sírvase dar dirección. Lincoyán 930.

PRESTAMOS HIPOTECARIOS por fundos al 7 por ciento anual, tramito. Orompello 426.

MUEBLES OFICINA, VIDRIOS instalación eléctrica, plancha bronce ofrezco. Caupolicán 804.

LAVANDERIA "EL ALBA", Barros Arana 1283. Especialidad ropa fina. Descuentos a hoteles y pensiones.

OBSEQUIO PASCUA, 40 RELOjes Standard enchapados oro tengo listos para relagar inmediatamente a todo suscriptor a La Hacienda la mejor revista agrícola comercial. Sobrino. Casilla 133.

TARJETAS CALIGRAFICAS, FElicitación Año Nuevo, encantan. Ordenes: San Martín 1136.

ENSEÑO: BAILES, PIANO, GUItarra, mandolino, dirijo orquesta para bailes. Heras 269.

SE GRATIFICARA QUIEN DEvuelva a esta imprenta libreta civil extraviada, viernes 18. José del C. Muñoz.

PIES DOLORIDOS, DESINFLAma, alivia, sensación de frescura y bienestar. Caja 2 pesos. Farmacia Francesa. (Portales).

HABIENDOSE EXTRAVIADO los cheques N.os 73739, 38488 y 108538, girados contra el Banco de Concepción, a favor de la Sra. Ester Palma de Ossa, por $ 600, 613.90 y 627.80, respectivamente, quedan nulos y sin valor.

Concepción, diciembre 17 de 1930. La Comisión Liquidadora de la Soc. Vinícola del Sur.

POR VIAJE FORZOSO SE REgala servicio completo 12 cubiertos, loza inglesa, escritorio ministro, sillón giratorio nuevo, muebles, servicios, plaqué, etc. Tratar Angol 181.

TRIGO DESCLARINCHLADO, flor se ofrece por sacos en Tucapel N.o 23.

VINO PARA FAMILIAS DE LA viña "Olivares" se ofrece por mayor y menor en su depósito de calle Aníbal Pinto N.o 1202.

COMPRA VENTA VARIAS

VINOS ACIDOS, EL NEUTREX es el mejor antiácido, seguro e inofensivo. Detalles y precios: Farmacia Giraud (Portales).

FUNDO VENDO CHIGUAYANTE forma pago nunca visto. A. Cruz casilla 222.

VENDO PIANOS PENSION CON pieza, mesa, viandas. Tucapel 634.

SE VENDEN 2 MANOMETROS para tubo de oxígeno. Maipú 46.

VERDURA SE VENDE EN LA Escuela Industrial.

BICICLETA DE OCASION VENco perfecto estado. Tratar Caupolicán N.o 485.

AUTO WILLYS SIX GRAN OCAsión, vendese. Carrera 73.

DE OCASION COMPRO UN MOStrador y armazón. Tratar Rengo 799.

APROVECHE COMPRAR SITIOS que pronto serán valiosísimos, calles Maipú, Vilumilla, Fresia frente nuevo Casino Oficiales Chacabuco. Tratar Pinto 293.

OCASION VENDO LUSTRIN, descremadora, dos monturas de señora. Caupolicán 748.

VENDO BUEN VINO ARROBA ocho cincuenta, puesto Estación Buenuraque. Tratar M. R. Rere.

SE VENDEN SITIOS CON GRAN des facilidades de pago en Cruz esquina Ongolmo. Tratar Maipú 1420.

CASAS, SITIOS VACUOS, FUNdos y quintas para comprar con facilidades de pago a precios convenientes, encontrará donde Chanet y Co. Angol 972.

SE VENDE RECEPTOR RADIO completo en perfecto funcionamiento. Prieto 340.

AUTO NASH, GRAN OCASION, de 7 asientos, véndese Carrera 73.

COMPRO DE OCASION MAQUIna de escribir en buen estado. Freire 718.

FUNDO VENDESE CERCA EStación Gomero, dirigirse a Humberto Latorre. Gomero.

SE VENDE UN MOSTRADOR nuevo. Varlo en Freire 1499.

DOS MONTURAS INGLESA Y una chilena se vende de ocasión. Manuel Montt 151.

DE OCASION SE VENDE UNA instalación de oficina. Caupolicán 804. S. Parra.

VENDO DE OCASION ROMANA para mostrador y molinillo para café. Maipú 1302.

DE OCASION VENDO COCINAS catres y peinadores con mármol. Maipú 1302.

COMPRO PERRO NUEVO FOXterrier, tratar Maipú 1163.

COMPRO DE OCASION ARMAzón y mostrador. Gómez. Casilla 533.

JUDICIALES

POSESION EFECTIVA. — POR auto de 17 del actual del Segundo Juzgado de Letras de este departamento se concedió a don Juan Baroú, la posesión efectiva de la herencia quedada al fallecimiento de su cónyuge, doña Carlota S. Ros de Baroú. Para su inscripción se avisa. — Concepción, Diciembre 20 de 1930. Manuel Líbano L. — Conservador.

POSESION EFECTIVA. — POR auto de 17 del actual, del Primer Juzgado de Letras de este departamento, se concedió, a don Juan de Dios, Carlos, Petronila y Ernestina del Cármen Espinoza Chandia, la posesión efectiva de la herencia quedada al fallecimiento de don Juan Espinoza Flores.— Para su inscripción se avisa. — Concepción, Diciembre 19 de de 1930.— Manuel Líbano L.— Conservador.

POSESION EFECTIVA. — POR auto de 12 del actual del Primer Juzgado de Letras de este departamento se concedió a doña Camila Campos viuda de Pérez a doña Angela del Pilar, Rogelio Tomás, Inés, Antonio, Inés, Marta, Juana, Fernando y Alfonso Pérez Campos, la posesión efectiva de la herencia quedada al fallecimiento de don Antonio Pérez Cotapos. Para su inscripción se avisa. Concepción, Diciembre 18 de 1930.— Manuel Líbano L. Conservador.

POSESION EFECTIVA. — POR auto de 12 del actual, del Primer Juzgado de Letras de este departamento se concedió a don Oscar y a doña Olga Moncada Hansen, la posesión efectiva de la herencia quedada al fallecimiento de don Justino Erasmo Moncada Gómez. Para su inscripción se avisa. Concepción, Diciembre 18 de 1930. Manuel Líbano L. Conservador.

REMATE.— POR DECRETO del señor Juez del Primer Juzgado de Letras de esta ciudad de fecha seis del presente en ejecución de Williamson Balfour y Cía. S. A. con don Efraín Chandía, se ha señalado la audiencia del 12 de enero próximo a las 16 horas para proceder al remate del fundo El Cármen, ubicado en la 1.a subdelegación de Collipulli de dicho departamento, compuesto de 297 hectáreas de extensión más o menos y deslinda: Norte con el fundo La Granja de don Raúl y don Humberto Badilla; Sur, con el fundo Venecia de la Suc. de don Esteban Péndola; Oriente, con el mismo fundo Venecia; y Poniente, con el camino longitudinal. El avalúo de la propiedad es de $ 168.500 y el mínimo para la subasta es el de los dos tercios de dicho avalúo.

Las bases de la subasta son las siguientes: 1.o Toda persona para tomar parte en la subasta como postor debe acompañar una boleta bancaria en cualquiera institución de esta ciudad, a la orden del Juzgado, por la suma de $ 11.200 que corresponde al 10 % de dos tercios de aquel avalúo. 2.o Si el subastador de la finca embargada y rematada no subscribiere el acta de remate, o no consignare a la orden del Juzgado el saldo de precio que corresponde, o no firmare la escritura pública de adjudicación, todo dentro de tercero día después de la fecha de la subasta, perderá el monto de aquella boleta, o sea la suma de $ 11.200 el que se abonará, sin más trámite al crédito que aquí se cobra. 3.o El subastador dentro del mismo término de tercero día debe designar domicilio conocido en esta ciudad de Concepción, bajo apercibimiento de ser notificado por el estado diario, sin perjuicio de hacérsele por el estado las que procedan. 4.o En lo demás regirán las bases que la ley señala para una subasta en juicio ejecutivo. Antecedentes en la Secretaría a mi cargo. Concepción, 11 de diciembre de 1930.— V. Lamas.

CAL

Gildemeister y Co.

CONCEPCION

AIR-FLIGHT

Significa en los NEUMATICOS



FISK, Mas kilometraje POR SU Duración, Suavidad y Economía.

Cualidades suficientes para consagrar al FISK, como el preferido por los expertos en automovilismo.

DISTRIBUIDORES:

HERMAN Hnos. - CONCEPCION

Los mejores precios y descuentos encontrará donde

GARAGE BUSTOS - Carrera 416

UNIVERSIDAD DE CONCEPCION

"LA PATRIA"

CONCEPCION, 21 DE DICIEMBRE DE 1930.

CARLOS WALKER MARTINEZ

Hoy será entregado a la veneración patriótica de la ciudad de Santiago, y con ella a la de todo el país, el monumento que, cumpliéndose una ley de la República, se ha erigido en la Avenida de las Delicias de la capital en honor del eminente ciudadano don Carlos Walker Martínez.

Si bien es verdad que la estatua erigida debe su iniciativa y su feliz término a un grupo selecto de hombres de un partido político, que han sido y son como los personeros y tácitos mandatarios de toda la colectividad conservadora de Chile, el caudillo que asume la expresión del bronce desde hoy en adelante, entra a la galería de los próceres nacionales como un símbolo de altas ideas y de nobilísimas aspiraciones en pro del bien común.

Si no existieran para los pueblos estos hombres preclaros, estas figuras que consagraron lo mejor de su existencia para servir a sus conciudadanos y a la Patria en las más nobles lides en que se fraguan la gloria y el progreso, en sus más variadas formas, la historia y la crítica tendrían poco que decir de nacionalidades cuya pobreza en hombres geniales sería una demostración del atraso de su cultura.

Un país vacío de bronces y de mármoles vivificados por el alma de guerreros, de artistas, de sabios y de hombres de Estado extraordinarios, se nos imagina un país sin tradición, sin vida, algo así como una familia anónima, sin lustre y sin blasones.

Felizmente para nosotros, Chile, en su siglo y cuarto, aproximadamente, de vida libre y soberana, ha extraído glorias supremas, que nos emocionan y nos enorgullecen, de las tormentas de sus mares, del rojo campo de batalla, de la paz de sus augustas bibliotecas y del yunque inolvidable de sus viejos Parlamentos.

El señor Walker Martínez es una de esas puras glorias nacionales.

Los años no han hecho sino dar mayor y más noble relieve a la figura, arrogante en lo moral y en lo físico, del señor don Carlos Walker Martínez, cuya personalidad múltiple, puesta siempre al servicio del interés patrio, era de derecho y era de justicia que tomara la forma y la supervivencia de los monumentos.

El poeta, el publicista, el orador parlamentario, el diplomático y el estadista, que descolló siempre con caracteres propios y geniales, merecía por demás este homenaje de sus conciudadanos, que, por el órgano del Congreso Nacional, consagraron al ilustre caudillo y servidor del país como un benemérito y como uno de los inmortales de la República.

En medio de los atributos privilegiados del señor Walker Martínez, se destacan con particular relieve su amor a las libertades públicas y la consagración a su servicio con esa devoción constante e incomparable que sólo se encuentran en la vieja historia de Roma, de Grecia o de Irlanda.

Por Dios y por la Patria, lució cual un sol de fuego la egregia espada de don Carlos Walker Martínez así fuera como publicista, diputado, senador o Ministro de Estado, en batallas memorables que le conquistaron el aplauso frenético de los suyos y el respeto honroso de sus adversarios que si servían su ideal, reconocían también los fueros de la justicia y del mérito.

Fué el señor Walker un príncipe de la elocuencia y el ilustre mariscal de las grandes jornadas por la libertad política y religiosa.

¡Qué bien caen, en el ambiente desilusionado y abatido que respiramos, y en estos días tristes de decrepitud política y de caracteres, que corremos, estas vibraciones del alma vieja del país, en que el viento sacude los recuerdos, los hechos y los preclaros servicios públicos y las gallardías por la libertad, del hombre que fué gran patriota, gran chileno y gran cristiano!

Desde la altura de su monumento público, don Carlos Walker Martínez seguirá enseñando y hablando a la juventud conservadora y a los hombres todos de su credo, a los pusilánimes y a los hombres sin fe en los destinos superiores de este país.

Hablará a todos desde su pedestal glorioso: a gobernantes y a parlamentarios, a dirigentes y a dirigidos, para que, como él, a la sombra de la ley y de la libertad dentro del orden, realice cada cual la parte de labor que nos toca cumplir por el bien y por la salud de la República, en la medida y proporción del plan infalible de la Divina Providencia.

DON CARLOS WALKER MARTINEZ

(A propósito del monumento que se descubre hoy en Santiago)

He ahí un hombre excepcional, digno de la gratitud, del recuerdo y del cariño.

Su misma figura material despierta simpatías y si penetramos a lo más íntimo de su ser moral, tendremos que quererlo intensamente.

Durante toda su vida caminó con su vista fija en el más allá. "Más allá, más allá—repetía—no me limito al fondo obscuro y vil de lo visible, me falta luz, yo busco lo infinito, lo eterno, lo increado, lo invisible..."

Fué un gran patriota, en todas y en cada una de las manifestaciones de su vida pública y privada. Cuando habla de la patria, su palabra adquiere entonaciones sublimes. En una ocasión en que pedía la aprobación de un proyecto que consideraba salvador para los destinos de la República, les hablaba así de lo que es la patria: "Ese cielo azul, que jamás ve cruzar por su seno infinito nubes tempestuosas; esas montañas coronadas de nieve perpetua; esos paseos donde hemos jugado cuando niños; esas escuelas donde hemos aprendido las primeras letras; esas sonrisas de amigos; esos altares queridos y santos; esa palabra cuyo eco no nos engaña; ese hogar; ese rincón nuestro y de nuestros hijos; esas tradiciones, esas glorias, esa bandera estrellada... hasta esa menuda yerba de nuestros campos... ¡eso es la patria!... ¿Cómo no quererla?... ¿Cómo no servirla?... ¿Cómo no engrandecerla?..."

Al servicio de este ideal, el más carísimo de su alma, puso todo su talento extraordinario, los entusiasmos inagotables de su corazón generoso y magnánimo moldeado por una madre inteligente y cristiana que le había dado como lectura favorita la Biblia y las obras de ese genio inmenso de Chateaubriand.

Los hechos heroicos le atraen desde su niñez con fuerza irresistible. Le entusiasma Manuel Rodríguez, el guerrillero inmortal, y escribe un drama a su memoria, durante la guerra con España, para levantar el entusiasmo patriótico; ama las bellas letras, y funda una revista literaria, "La República Literaria", en compañía de plumas tan notables como Manuel Blanco Cuartín, Mercedes Marín del Solar, Máximo R. Lira, José A. Sofía, etc., etc., revista que terminó porque sus editores quisieron trocar sus plumas por espadas, según su misma declaración; le vemos en seguida a don Carlos dejando su hogar y sus estudios para trasladarse, al servicio de su patria, a Lima, donde se embarcó en el "Amazonas" en una misión de confianza, desde donde pasó a la gloriosa "Esmeralda", llegando a ser secretario del comandante Williams Rebolledo.

Más tarde, le vemos como secretario de nuestra Legación en Bolivia, donde se distinguió notablemente, trasladándose luego a Chile, recibiendo su título de abogado en 1866. Tuvo entonces un gesto de esos que retratan fielmente a un hombre y parecen señalar con caracteres broncíneos lo que serán en su vida. Su Santidad el Papa luchaba contra los garibaldinos, y hasta él llegaban legiones de jóvenes entusiastas y abnegados de todas partes. Don Carlos dejó nuevamente su familia y las brillantes expectativas de su profesión, para irse a Roma a enrolarse como zuavo pontificio.

"Patria y Religión", era su lema, y por tan nobilísimos afectos daba con gusto todo lo más noble de su ser. "Rindo al Dogma mi fe y mi inteligencia, y a mi patria mi brazo y corazón", repetía entusiasmado, como los antiguos caballeros que ante el grito de "Dios lo quiere" corrían a rescatar el Sepulcro del Salvador, y sirviendo a su patria y a su religión vivió toda su vida.

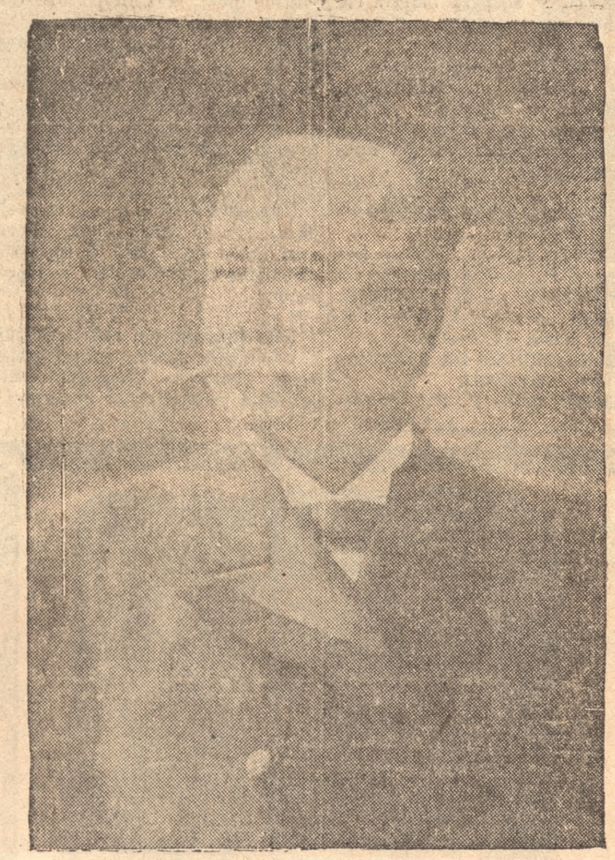

Amando las bellezas del suelo en que nació, para cantar su hermosura se hizo poeta; para defender el honor de su patria, vemos que dejó su familia y sus estudios y se enroló en la Marina de Guerra; más tarde, cuando Chile necesitó el concurso de un hombre habilísimo para conjurar los peligros que nos amenazaban con uno de nuestros vecinos, Walker Martínez se hizo diplomático, yendo a Bolivia como Enviado Extraordinario y Ministro Plenipotenciario; como católico práctico y fervoroso, quiso conocer el sitio donde Jesús posó su planta y se trasladó a la Tierra Santa, donde escribió su obra admirable "Cartas de Jerusalén"; fué necesario llevar a la Cámara a un hombre de palabra fácil y elocuente, en defensa de principios muy queridos. Y Carlos Walker Martínez deslumbró con su elocuencia y tesón incomparables, dando lustre a la época de oro del parlamentarismo chileno; enamorado de las virtudes de los que supieron cimentar la República sobre bases de orden inconmovibles, se hizo historiador para rendir homenaje al más representativo de aquellos hombres superiores, el gran Portales; subyugado por los hechos heroicos que los patriotas americanos han escrito en las páginas de la historia, escribió los "Romances Americanos", libro que es un monumento hermosísimo a la memoria de muchas acciones sobresalientes que son honra de la América española; testigo presencial de una época ingrata en nuestra vida republicana, quiso historiarla para ejemplo de las generaciones futuras y publicó su Historia de la Administración Santa María; poeta de alta inspiración, dejó varias obras, entre las que descuella su hermosa leyenda "El Proscrito"; recorre a lomo de mula la América del Sur, y da a luz una obra que ha merecido el comentario favorable de la crítica más exigente, "Las Páginas de un Viaje a través de América del Sur"; va a Bolivia, y escribe un libro para honrar la memoria del Dictador Linares, demostrando así el amor que le merecen todos los hombres cualquiera que sea su nacionalidad; ve atacada su religión, y Carlos Walker pronuncia discursos monumentales, recibiendo el alto y merecido honor de ser llamado el Defensor de la Iglesia; cuando todos desfallecen y se retiran del campo político por falta de garantías en las esferas oficiales, Carlos Walker se presenta solo y hace temblar al adversario; llega la tarde de su vida, y una aureola de simpatías generales rodean su hogar, virtuoso y noble; cae en una mañana de octubre para no levantarse más, y la prensa de todo el mundo llena sus columnas con sentidos artículos escritos a su memoria, y aún los mismos diarios que con más ardor le habían combatido, llegan a decir que los católicos chilenos han perdido a su noble Bayardo, "sin miedo y sin tacha"; y sobre sus cenizas aún calientes, una voz unánime se levanta pidiendo para este hombre singular un monumento que eternice su memoria.

El monumento se ha levantado. En la Alameda de las Delicias de Santiago se alza para ejemplo de las presentes y futuras generaciones. Está cumplido el ideal de los que conocieron en vida a Carlos Walker Martínez y de los que han podido conocer su vida ejemplar.

Sergio Arias Lavín.

Tomé, 21 de diciembre de 1930

El niño que salió mal

El niño ha venido por la calle sujetando sus lágrimas. Se ha parado en una esquina para esquivar la marcha del tiempo implacable. Un minuto más, algunos minutos más, para sostener la avalancha de la realidad y prolongar en la alborotada vida interior la inminencia de un milagro. Morir sería grato, a pesar de los doce años, a pesar de los besos de la madre, a pesar de la bondad que se derrama cada día, como una caricia invisible, de la larga y profunda y amante mirada del papá.

La casa está allí, ya la ve, ya ha pisado el astrágalo de su puerta, ya ve y siente todo lo que va a ocurrir. El pobre y pequeño corazón se deshace y el cerebro se siente golpeado por una fuerza superior a su débil naturaleza.

Ya le aprietan unos brazos amantes, los mismos que cada día forman un dogal de ventura alrededor de su cuello y de su carne, vibrantes de una emoción que no se le borrará a través de la vida. Sus pisadas son livianas, su ademán es el de un pobre hombre cansado y viejo. Ni su padre, nevado por la bruma de la cumbre vital, ha sentido sobre sus hombros una angustia más grande.

—Mamá, mamá...

—¿Cómo te ha ido?

Un llanto, sin aliento, como si la vida pequeñita se le fuera al niño por un río invisible que le tira hacia el mar de un descanso semejante a la muerte. Mamá tiene también sobre los ojos, todavía luminosos para la felicidad, una bruma, una niebla, algo que la hace estirar los brazos para buscar un apoyo. Entre ellos el cuerpo adolescente y el alma eterna de un niño infeliz se dejan caer como en un sueño dulce de cuna...

¿Y más tarde? El no ha llegado, él, el que cada día habla a la hora del yantar de la magnitud del deber, del esfuerzo de una superación, de la esclavitud del triunfo. ¿Qué dirá él?

Cuando él llega, son ya cuatro ojos que se adelantan al presentimiento. ¿Sabrá perdonar? ¿No te acuerdas de cuando estuvo enfermo el pobrecito y andabas tú de puntillas, hombre grave? ¿Se te ha olvidado la noche en que no dormiste, teniendo entre tus manos las lindas manos quemantes de fiebre? ¿No recuerdas cómo se teñía tu corazón de negrura cuando sentías rondar a la Implacable y agitabas tus brazos para defender su debilidad de una sombra?

—Papá...

No se ha dicho más. En el mundo no ha ocurrido en ese momento nada más grave ni más inmenso. El niño no ha sabido cuando fué coronado Carlo Magno, ni en qué día ni en qué año entraron los turcos a Constantinopla. Pero, allí, en aquel minuto, ha conocido lo que es el Amor y lo que es el Perdón. Más tarde, mucho más tarde, su corazón dará el fruto de esa hora de angustia: habrá amado con profundidad y habrá extendido sobre las miserias humanas el manto de su misericordia.

L A Z A R O

UNA ENCOMIASTICA COMUNICACION PARA "LA PATRIA"

El señor Secretario de la Sociedad Agrícola y Ganadera de Osorno ha enviado a nuestro diario la atenta y encomiástica comunicación que nos complacemos en publicar y que agradecemos debidamente.

Señor Director de "LA PATRIA".
Concepción.

Muy señor nuestro:

Tenemos el agrado de expresar a Ud. nuestros agradecimientos por el valioso concurso de su importante diario, en pro del mejor éxito de nuestra 10.a Exposición, y en este sentido cúmplenos expresarle que los resultados satisfactorios obtenidos no son agenos a la cooperación que esa empresa prestó al certamen organizado por la Sociedad Agrícola y Ganadera de Osorno, antes por el contrario reconocemos en todo su valor la obra de difusión realizada por ese órgano de publicidad y que ha permitido al público formarse una idea exacta de las proporciones reales de la Exposición Ganadera e Industrial de Osorno.

Agradeciéndole una vez más, la colaboración de su diario, tiene el agrado de saludarlo con toda atención.— **Alvaro Bórquez.**

Dirección General de Sanidad.

LA DESNUTRICION

Si la desnutrición fuera una enfermedad como el sarampión, la tos convulsiva o el reumatismo, ya se habrían tomado las medidas necesarias para dominarla. Pero, no es sino un debilitamiento de la salud y un agotamiento de la substancia corporal que puede determinarse por la estatura, el peso y la robustez de la persona, y por muchos otros síntomas y signos.

Un niño sano y bien alimentado tiene buen semblante, ojos brillantes cabellos lustroso. Su andar es elastico, sus carnes firmes y sus músculos bien desarrollados. Por lo general está alegre y de buen humor. Su sueño es profundo, su apetito y digestión muy buenos y le funciona con regularidad el vientre.

El niño mal nutrido es delgado por lo general, aunque puede ser gordo y fofo. Su semblante es pálido y, en ocasiones, lívido y terroso. Tiene ojeras, y la membrana mucosa interior de las pupilas es descolorida. Los cabellos son ásperos y sin brillo, la lengua sucia. La piel parece suelta, las carnes flojas y los músculos sin desarrollo. Por falta de fuerza muscular los hombros son encorvados y, a veces, el omóplato es tan saliente, que produce la deformidad conocida bajo el nombre de corcoba. Sus dientes pueden estar cariados y las amígdalas y adenoides infectadas.

Aparece indiferente a los juegos y al trabajo. Se fatiga fácilmente y puede considerársele perezoso e indolente. También le puede faltar el vigor mental y poseer muy poca fuerza de concentración y atención. Puede ser también nervioso, inquieto e impaciente, dormir poco y ser [illegible] con los [illegible]

Es un hecho, generalmente aceptado, que todos los niños deben pesarse a lo menos una vez al mes, y que una continua falta de aumento en el peso, a lo menos en la cantidad que les corresponde ganar cada año, debe considerarse como anormal.

Una de las causas de desnutrición es la alimentación inadecuada. El alimento es el primer requisito de un niño en desarrollo. Cada movimiento que hace su cuerpo y cada trabajo que ejercita requiere energía, que debe ser suministrada por los alimentos. Si éstos son insuficientes, el cuerpo mismo tendrá que consumirse para proporcionar dicha energía, dando como resultado la pérdida de peso. Por lo tanto, la alimentación de un niño que crece, debe ser abundante. Si un niño toma desayuno insuficiente, como sólo café y pan, se podrá decir que ese día ha comido muy poco, aún cuando después tenga un buen almuerzo y comida. Si come cosas dulces o alimentos muy condimentados, o come irregularmente antes de las comidas; si se acuesta tarde, o duerme en una habitación mal ventilada, o hace poco ejercicio, disminuirá su apetito, comerá menos y se presentará la desnutrición.

Además de cuidar la cantidad de los alimentos, también se debe vigilar la calidad, si se desea evitar la desnutrición. El niño necesita de ciertas cubstancias de orígen animal como los huevos, la carne, etc. Además, para desarrollar sus huesos y dientes, su organismo requiere materias minerales, como el calcio y el fósforo. La leche es casi el único alimento que contiene abundancia de calcio, y las legumbres, frutas, cereales y yemas de huevos, son fuentes importantes de otras substancias minerales.

Por Sady Zañartu

¿Cómo nació el Ay, Ay, Ay?

(Especial para "La Patria")

Era el hombre que había dividido su corazón en las dos bandas: una parte en Chile, otra en la Argentina. Acaso pocos diplomáticos hayan hecho más labor de acercamiento entre estos dos países que Osman Pérez Freire al hermanar ambos cancioneros trocando emociones cuyanas por latidos chilenos. Sabía vagabundear por las pampas de la leyenda gauchesca como en una noche de juerga, en el Pacífico, prender a la más moza la flor de su alma sentimental. Se puede decir de Pérez Freire que era el último bohemio de una generación de artistas derrochadores: gran señor madrigaleaba con sus canciones y nunca "fuera caballero de damas mejor servido"; en el reverso, vistiera también el pyjama por teño y tomara su mate con yerba del Paraguay. Su música no salía de elucubraciones de escritorio, era acaso el más espontáneo, el más intuitivo de los músicos de nuestra América. Nunca se le oía hablar de tecnicismo no alardeaba antes los músicos serios ni aspiraba a codearse con ellos; pero bien sabía el lugar que ocupaba en el corazón del pueblo donde había llegado siguiendo sus pulsaciones, latido a latido. Su música traía olor a yerba buena y arrayanes de los valles, aconcaguinos, a tréboles y alfilerillo de la pampa. ¿Qué fuera su; ¡Ay, Ay, Ay! sino el surco de expresión dolorosa y fatalista del alma campesina chilena? Por los boquetes de Los Andes se filtra el hilillo de música de los valles encajonados y se produce el primer contacto espiritual, cambiando cuyanos y chilenos la letra de sus payas, la melodía de sus vidalitas y tonadas, sus zambas y cuecas. Don Domingo Faustino Sarmiento oye en una fiesta de indios, en Copiapó, en celebración de la Vírgen Candelaria, las primeras vidalitas que posteriormente salvan los vallados andinos. En las provincias de Cuyo el cancionero argentino se enriquece con las reminiscencias de la otra banda y empieza a germinar la comunión de los dos pueblos.



Osmán Pérez Freire

¿Cómo nace el Ay, Ay, Ay? Conversaba con don Adolfo Breyer, el culto y conocido hombre de negocios argentino, que conociera a Pérez Freire a través de una larga amistad y me recordaba que, allá por el año 1912, después de una de esas ausencias prolongadas a que acostumbraba, apareció éste un día por su casa editorial diciendo que le traía una canción que constituiría el suceso del año. Hablaba con calor y convencimiento.

Pérez Freire no la había aún escrito. Se sentó al piano y lo invitó a oírla. Era su primer Ay, Ay, Ay, un tanto imperfecto todavía, pero conservando su diamante puro como la había escuchado en una fiesta campera en Mendoza donde las guitarras rasguearon tonadas chilenas y aires cuyanos. Era una reminiscencia de la tierra trasandina cogida en su expresión musical más característica, los tres lamentos en que parece cuajarse el dolor y que se escucha en toda tonada chilena.

La primera edición del Ay, Ay, Ay, hecha por la Casa Breyer, apareció ese mismo año llevando en la carátula una hermosa acuarela del pintor alemán H. Lehmann, y que hoy he contemplado en el gabinete de trabajo de don Adolfo presidiendo sus labores, único símbolo de su fervor nativista.

Es un tipo criollo, terciando el poncho sanjuanino, piel cobriza, bigotes escasos, ojos adentradores, que pulsea la guitarra dejando escapar las notas subterráneas, el quejido profundo de su ay, ay, ay, que va a herir a una "China" que tiene los ojos gachos, y donde el óvalo de su rostro suavízase bajo el marco de sus cabellos retintos. Es el sortilegio del lamento musical que va a salvar las fronteras, a ser el canto criollo de toda la América, vagabundo como el caracter del "roto" sale a correr tierras y se enseñoreá del mundo. Todas las latitudes han escuchado sus frases dolientes: los fiords de Noruega y los cafetales del Brasil, los rascacielos del Manatann City y los bulevares de París, el Madrid de la Puerta del Sol y las nieblas de Londres.

El Ay, Ay, Ay, pertenece a ese género de canciones que como la habanera de La Paloma están latentes en el corazón de los pueblos y dejan el amor de su cuna para hacerse internacionales.

Los tenores han hecho de ella su pieza de batalla bordando su tema de caprichosas fioriturras. La canción ha llevado grabada en el disco la fama de sus intérpretes. Tocóme presenciar en el puerto de Antofagasta el encuentro en Fleta. Con Pérez Freire. Iba el célebre tenor en viaje directo a Nueva York y el vapor hubo que detenerse más de un tiempo reglamentario para que éste diera un concierto que se le había contratado por la suma de quince mil pesos. Desembarcó Fleta, directamente al teatro, vistiendo el traje de Mario Cavaradossi, el protagonista de Tosca. En el palco escénico lo esperaba Pérez Freire, el popular compositor sentóse al piano e inició el preludio de su Ay. Ay, Ay, ambos se encontraron en medio de la intensa emoción del público, autor e intérprete se identificaron en la pasion del drama criollo. se escaparon las notas que jumbrosas, un escalofrío pasó por la concurrencia.

El amor mío se muere
Ay. Ay . Ay,
y se me muere de frío

Lo voz de Fleta, se elevaba cálida, y apasionada, aquella voz que tanto se había escuchado deformada a través de aparatos mecánicos y que ahora llenaba con su maravillosa pureza la sala ávida.

Cuando estalló la ovación compositor e intérprete se confundían en un abrazo cordial, intenso, dramático.

Los que más de una vez vagabundeamos con el popular compositor por las costas del Pacífico, desde Iquique a Puerto Montt, los vimos correr la verbena de su alma singular, alma de romance, que cantaba a su castellana dejando caer la miel de su palabra apasionada o trocaba su sentimiento por el himno viril o la cueca montaraz. Pérez Freire, en la tertulia típica, comunicaba calor a las almas, hacia la rueda en torno del piano, y de sus manos fuertes brotaba la música de sus canciones que interpretaba con voz insinuante, llena de expansión. Sus dos hijas Meche y Lily enmarcaban y embellecían aquel cuadro hogareño donde el alma del padre resplandecía entregada al arte con un derroche de optimismo y de fe.

Este cuadro criollo, cien veces repetido en Chile y en la Argentina, hace poco se reprodujo exactamente en Madrid, sólo los personajes habían cambiado. Los que rodeaban el piano eran ahora SS. AA. RR. las infantas doña Beatriz y doña Cristina, y los infantes D. Jaime, D. José Eugenio y D. Luis Alfonso de Babiera y D. Ataúlfo de Orleans. Pérez Freire con su misma bohemia, su frescura criolla, se dejaba rodear por los Grandes de España que querían oír a su autor ejecutar la célebre tonada que hasta la han llamado "Canción Española". Sus dos hijas Lily y Meche cantaron las notas doloridas del Ay, Ay, Ay, y en medio de la emoción que iba produciendo a los circunstantes emoción de grandezas, emoción de gloria, Pérez Freire ejecutaba por última vez las vagabundas notas que nunca más repetirían sus manos dadivosas.

Sady Zañartu.

SERVICIO DE TODO EL MUNDO

La United Press y Corresponsales especiales por las vías Telegrafo Comercial y del Estado y Cable West Coast

RAMON FRANCO Y PABLO RADA HAN OBTENIDO PASAPORTES VISADOS POR EL CONSUL DE URUGUAY EN LISBOA

Este se los concedió en vista de ser ellos ciudadanos honorarios de esa República.— Tiende a normalizarse la situación en el interior de España. — Declaraciones hechas por el leader republicano Alcalá Zamora

LISBOA, 20.— (U. P.)—Se ha confirmado la noticia que el comandante Ramón Franco y su acompañante Pablo Rada, se dirigirán a Argentina.

PASAPORTES PARA FRANCO Y RADA VISADOS POR EL CONSUL DEL URUGUAY

LISBOA, 20.—(U. P.)—El comandante Ramón Franco y Pablo Rada, han obtenido pasaportes visados por el cónsul del Uruguay en vista que son ciudadnos honorarios de esa República, título que les otorgó el Gobierno a raiz de su gira a Sudamérica en el hidroplano "Plus Ultra".

Viajarán por Europa, y saldrán de esta ciudad dentro de cinco o seis dias.

NOTICIAS SOBRE LA SITUACION EN PROVINCIAS

ALICANTE, 20. — (U. P.)— Continúan en huelga algunos obreros del ramo de construcción.

El Gobierno Civil ha declarado que el pueblo Aspe, como un acto de sumisión al poderconstituído, ha entregado cuatro sacos quecontienen varios centenares de pistolas y escopetas.

GIJON, 20.—(U. P.)—El Gobierno militar ha impuesto una multa de 500 pesetas a 24 comerciantes que desatendieron la órden dada por él, para reabrir los negocios.

ALICANTE, 20.—(U. P.)—En Elche, a pesar que continúa en huelga, ha reabierto sus puertas el comercio. Fué detenido Julio López Orozco, presidente del Casino Republicano.

ADHESION AL GOBIERNO

MADRID, 20.—(U. P.)— Los elementos de acción monárquica, de orientación social y reacción ciunadana, an acordado ofrecer al viles, en casos de huelga.

DECLARACIONES DE ALCALA ZAMORA

MADRID, 20.—(U. P.)—Entrevistado por la United Press el leader republirano señor Alcalá Zamora, dijo que calculaba que se necesitaban veinte dias para terminar la investigación preliminar de su caso, después d lo cual el Gobierno designaría el Fiscal que lo estudiaría, y que informará sobre él.

Agregó que cería que el Consejo de Guerra no podrá iniciar el proceso antes de fines de Enero o principios de Febrero del año próximo.

Esta información refuta definitivamente la noticia que el Fiscal haya pedido la pena den prisió perpétua para el señor Zamora.

LOS HIDROPLANOS ITALIANOS SE ENCUENTRAN EN CARTAGENA (ESPAÑA)

Se cree que hoy puedan emprender vuelo a Kenitra

CARTAGENA, 20.— (U. P.)— Llegó a esta ciudad el hidroplano italiano que pilotea el aviador Balbo.

CARTAGENA, 20.— (U. P.)— Aunque todos los hidroplanos italianos que van en viaje a Sudamérica, bajo las órdenes del señor Balbo, se encuentran aquí, es muy poco probable que prosigan hoy el vuelo.

Se cree que partirán en las primeras horas de mañana con destino a Kenitra.

CARTAGENA, 20.—(U. P.)— Llegaron a ésta todos lo shidroplanos que faltaban y que se habían quedado en las Islas Baleares, detenidos por la tempestad.

Inmediatamente se inició la tarea de reaprovisionamiento. Se cree que continuarán viaje a Kenitra mañana.

EL CAMBIO DE JEFS EN EL SOVIET COMENTADO EN BERLIN

Se estima que Rykov será nombrado para algún puesto de importancia

BERLIN, 20.—(UP.)—En los círculos bien informados se estima que el reemplazo de Rykov, como presidente del Consejo de Comisarios del pueblo, por Motolow, significa para el primero el eclipse completo o temporal de las filas comunistas de la República de los Soviets.

Aunque se supone que Rykov saldrá del Consejo Político, se cree que se le dará algún puesto importante, talvez como embajador de su país en Londres.

Se rumorea que Sokolnikov puede ser nombrado para un importante puesto financiero en Moscú.

CHIANG KAY SEK TRATA DE EXTIRPAR EL BANDOLERISMO COMUNISTA DE CHINA

Las fuerzas del general chino han rodeado a los bandidos

SHANGAY, 20.—(UP.)—El general Shiang Kay Sek ha telegrafiado que trescientos mil hombres han reodeado todas las fuerzas comunistas de Huphe, Hunan y Kiangsi. Con ésto se ha asegurado la rápida extinción del bandolerismo, lo que permitir á a Chiang Kay Sek volver pronto a Nanking y dedicarse a las tareas del Gobierno.

El ejército rojo de Chiten huye hacia Tingcho. Chume y otros famosos jefes de los bandidos, parece que han caído en la tranmpa tendida por las tropas del Gobierno.

M. ERIC DRUMMOND SE ENCUENTRA DESDE AYER EN MONTEVIDEO

Llegó en la mañana a Río de Janeiro, dirigiéndose en la tarde a la capital del Uruguay

RIO DE JANEIRO, 20 (U. P.) —El señor Eric Drummond visitó la Embajada inglesa en esta ciudad.

El Canciller le ofreció a mediodía un almuerzo, al que asistieron numerosas personalidades.

El señor Drummond se dirigió a Montevideo a las dieciseis horas.

RIO DE JANEIRO, 20 (U. P.)

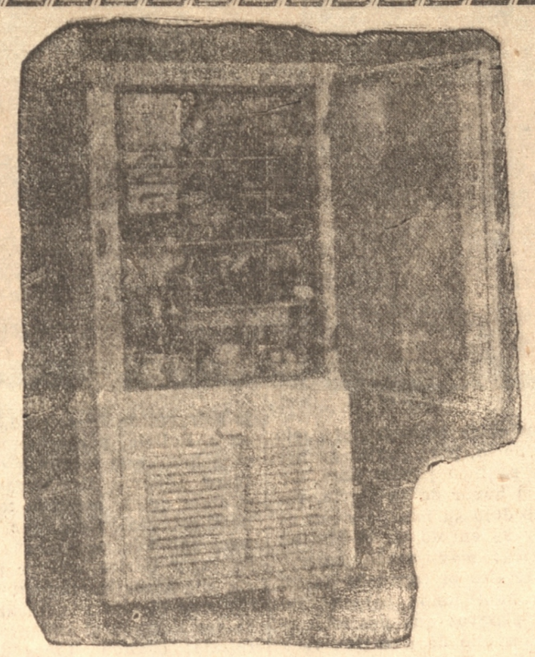

Con sólo $ 300.00 al contado y 15 cuotas de $ 192.80

puede Ud. adquirir un maravilloso

Refrigerador Alemán

D. K. W.

infalible por su comprensor de rotación, patentado.

JULIO PLESCH y Cía.

BARROS ARANA 71

DOS VAPORES BRITANICOS CHOCARON FRENTE A NORKOLF

Uno de ellos se habría hundido

YARMOUTH, 20.—(UP.)— El vapor británico "Glenderry", de mil sesenta toneladas, chocó con el vapor de la misma nacionalidad, "Hermoth", de dos mil ochocientas toneladas, el viernes en la noche, frente a las costas de Norfolk.

El "Glederry" quedó con un enorme agujero, viéndose obligada la tripulación a abandonarlo. El vapor está hundiéndose.

La tripulación fué recogida por el "Hermoth", el que se dirige a Yarmuoth.

El padre de Antonio Moreno

Falleció en la pobreza

SEVILLA, 20.—(UP.)—Hoy falleció en esta ciudad, en medio de la mayor pobreza, el padre del conocido actor cinematográfico Antonio Moreno, quien se encuentra actualmente en Hollywood.

Asalto a un Banco de Nueva York

Los bandidos se roban 15 mil dólares

NUEVA YARK, 20.(UP.)—Tres bandidos armados de revólveres, asaltaron a diez empleados de la sucursal en Sower de la "Safe Peopsit Company", ubicada en la calle Noventa y tres.

Los asaltantes huyeron e nun automóvil, llevándose quince mil dólares.

AVISE Ud. en

"La Patria"

La prensa más leida en la provincia

CIGARRILLOS

43

HABANOS

40-60-80 cts.

SU PALADAR Y AROMA NO PERMITEN SE CONFUNDAN CON OTRAS MARCAS EXTRANJERAS

COMPAÑIA CHILENA DE TABACOS

El mariscal Joffre está enfermo

PARIS, 20 (U. P.)— El Mariscal Joffré, que proyectaba dirigirse esta tarde a Antibes, se vió obligado a suspender su partida debido a un ataque de ciática que lo ha aqlejado y le causa demasiaro dolor para viajar actualmente.

Nuevo submarino francés fué lanzado ayer

EL HAVRE, 20.—(U. P.) — Hoy fué lanzado al agua el nuevo osubmarino "Phitrite", de doscientas treinta toneladas.

La salud de M. Poincaré

mond Poincaré ha mejorado y su estado actual es satisfactorio.

Más de 50 millones de francos de perjuicios ha causado un temporal en Argelia

Argel se encuentra sin agua potable.—Las comunicaciones telefónicas y ferroviarias se encuentran interrumpidas

ARGEL, 20 (U. P.)— Durante todo el día de hoy ha continuado lloviend otorrencialmente entoda Argelia.

Las aguas arrancan los árboles de raíz. Han dado muerte a numerosos ganados. Las lluvias amenazan destruir el dique de Ghrib, con lo cual se aumentaría considerablemente el caudal del río Chiliff.

ARGEL, 20 (U. P.)— La ciudad se encuentra privada de agua potabie, a raíz de la paralización de las bombas eléctricas que se empleaban para el suministro del agua. La paralización de estas bombas fué causada por las inundaciones.

ARGEL, 20 (U. P.)— En la ciudad hubo dos muertos a consecuencias de la caída de algunas casas, minadas por el agua.

No funcionan los servicios de teléfonos. Los servicios de ferrocarriles que parten desde Argel se encuentran interrumpidos por la misma causa.

Sin contar los daños causados en las cosechas, los perjuicios causados por el temporal en el puerto se ialculan en cincuenta millones de francos.

las faenas portuarias se encuentran paralizadas.

El vapor inglés "Oberón" se hundió antenoche, a consecuencias de una colisión

Han desaparecido diecinueve pasajeros y veintiún tripulantes.— El "Oberón" chocó con el vapor finlandés "Arturus"

COPENHAGUE, 20.—(U. P.) —El vapor "Obero" se hundió a consecuencias de una colisión que tuvo con el vapor finlandés "Arturas", en medio de la neblina, frente a la isla "Lesso", a medianoche de ayer.

Se salvaron cuatro pasajeros y treinta y dos tripulantes. Han desaparecido quince pasajeros y diez tripulantes.

La Armada dinamarquesa ha enviado seis hidroplanos para ayudar en la rebusca que hacen los vapores salvavidas.

El capitán del "Oberon" confirma que traía diecinueve pasajeros y cuarenta y dos tripulantes.

Desde el vapor "Arturus" se salvó a un herido del "Oberon", que nadaba en medio del mar.

LONDRES, 20.—(U. P.)— Entre los pasajeros que iban en el "Oberon" se encontraba el famoso jugador inglés de cricket Douglas. Se ignora hasta este momento la suerte que ha corrido.

HULL, 20.— (U. P.) Los Armadores del vapor "Oberon" dicen que se salvaron cuatro pasajeros y veintiséis tripulantes. Han desaparecido diecinueve pasajeros y veintiún tripulantes.

Un abate. modelo de católico, escribía violentos libros contra la iglesia

Ha sido descubierto y condenado como herético, renegado y apóstata. — Declara que continuará escribiendo libros con su propia firma

PARIS, 20.—(U. P.)—El mundo católico ha quedado horrorizado con el extraño caso del abate Joseph Turmel, quien durante 40 años de vida eternamente piadosa y ejemplar, ha estado escribiendo todas las noches violentos libros y artículos de ataque contra la Iglesia, en que pone en duda la divinidad de Cristo, ataca al Papa y vilipendia la religión en peor forma que lo hacen los ateos profesionales del Soviet.

Todas las mañana oficiaba fervientemente su misa era capellán de un convento de monjas y profesor de lo mas escrupuloso en materias de religión. Sus libros y artículos se han publicado bajo 17 nombres diferentes y cuando hubo sospechas dos o tres veces acerca de él, su piadosa conducta hizo creer en sus protestas, pues nadie podia creer en semejante doble ida. Finalmente ha sido puesto en descubierto y se le ha sometido a proceso ante el tribunal eclesiástico de la diócesis de Sennos, antigua capital de la piadosa Bretaña.

No se trataba ya de la suerte de una vida humana sino del alma de un individuo y el proceso ha sido muy emocionante. Al fin se logró probar a Turmel que él era el autor de esas obras, mediante las pruebas aducidas por peritos calígrafos y se le ha excomulgado como herético, renegado y apostata y se le ha declarado un leproso moral indigno de toda sociedad humana.

Al pronunciarse esta sentencia, Turmel, de 70 años de edad, delgado y gibado, dice: "Continuaré trabajando para vivir y en adelante firmaré todo lo que escriba", lo que sin duda será una mina de oro para algún editor audaz y despreocupado

INFORMACIONES DE SANTIAGO

MILITARES.

ASCENSOS, DESTINACIONES Y TRASLADOS en las filas del Ejército

Los decretados el jueves por el Ministerio de Guerra

Ha sido ascendido a coronel en el arma de caballería, el teniente coronel don Justo Pedraza Castillo, quien continuará prestando sus servicios como comandante del Regimiento "Exploradores de Rodríguez", de Antofagasta. A mayor cirujano, fué ascendido el capitán Flaviano Meza Oliva, que continuará en la Escuela de Caballería.

Destinaciones

Se han decretado las siguientes destinaciones: El mayor Wilfredo Rodríguez, del Zapadores de Quillota, al Regimiento de Ferrocarrileros; el teniente José Monasterio D., del Zapadores de Quillota, al Zapadores de Osorno; el capitán Carlos Casanova, del Chacabuco de Concepción a la Escuela de Infantería de San Bernardo; el capitán contador Humberto Valenzuela C., del Regimiento Arica de Antofagasta, al Comando de la II División de Infantería de Santiagoa el subteniente contador, Osvaldo Acevedo, del Borgoño de Calama, al Arica de Antofagasta; el subteniente contador Francisco Muñoz Benavides, del Comando en Jefe de la División de Antofagasta, al Borgoño de Calama; el subteniente contador Raúl Gallegullios V., del Granaderos de Iquique, al Comando en Jefe de la División de Antofagasta.

Destinaciones de jefes intendentes

El teniente coronel intendente, don Luis Espinoza Herrera, de la Jefatura del Comando de la II División, a la Intendencia de Establecimientos Militares de Santiago; el teniente coronel intendente don Luis Silva Roman, de la Jefatura de la Intendencia de la I División, a la Jefatura de la Intendencia del Comando de la II División de Santiago; el mayor intendente, Miguel Toro Poblete del Comando de la II División, a la Jefatura de la Intendencia del Comando de la I División de Antofagasta; el mayor intendente, Nicolás Pino B., del Comando de la III División de Concepción, al Comando de la II División de Santiago.

Disponibilidad

Se suspendió la disponibilidad impuesta al capitán contador, don Justo P. Contador Navarrete.

LAS CENIZAS DE UN PADRE

De acuerdo con los deseos expresados en su testamentos por Mr. William Kingsford Smith, padre del famoso aviador, fallecido recientemente en la ciudad de Sydney, sus cenizas han sido arrojadas desde un avión en el Océano Pacífico.

La fúnebre ceremonia ha sido realizada por el hijo del muerto, el comandante Kingsford Smith, a bordo de un avión trimotor llamado Southern Sun. El avión voló cinco millas más allá del puerto de Sydney, y ya sobre el Océano Pacífico arrojó el famoso aviador las cenizas de su padre.

Acompañaban al aviador durante la fúnebre ceremonia varias personas de su familia: Mr. Ulm, quien acompañó al comandante Kingsford Smith en el vuelo del Southern Cross desde San Francisco a Brisbane; el obispo Wilton y el reverendo Fielding, quienes rezaron los servicios religiosos.

Es fácil que Ud. pueda tratar temas interesantes y tomar parte en las discusiones leyendo cada día

"LA PATRIA"

NO SE ENGAÑE

Cerciórese, convénzase bien antes de optar por el mejor diario que debe leer cada día. El mundo se renueva. Las innovaciones constantes hacen el prestigio de la prensa. Fíjese bien en lo que ha llegado a ser

"LA PATRIA"

UNIVERSIDAD DE CONCEPCION

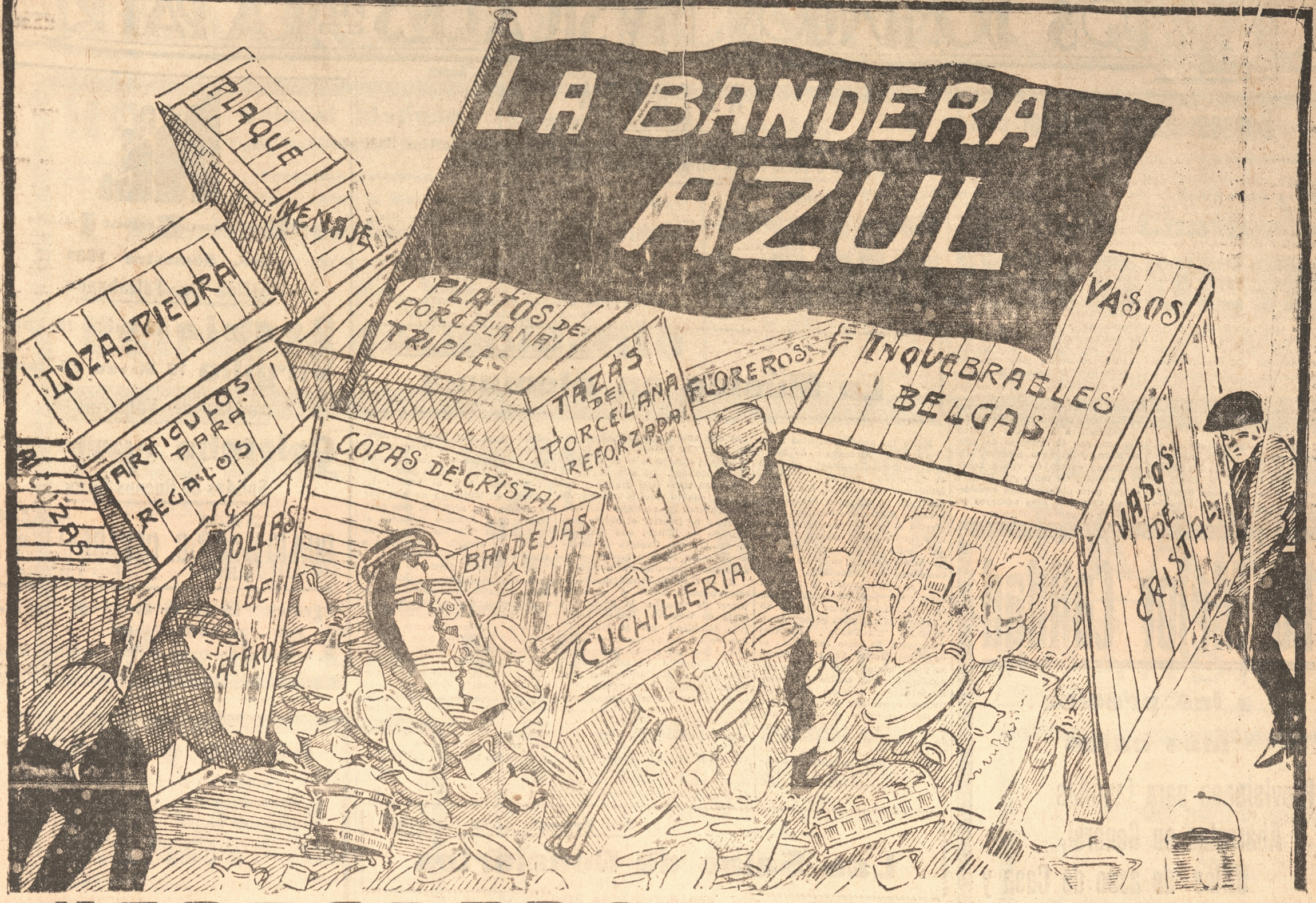

¡VERDADEROS REGALOS!

SON LOS QUE ESTA HACIENDO

LA BANDERA AZUL

RENGO 579 - 585

Con su extraordinaria Realización de Fin de Año

Precios al alcance de todos los Bolsillos

Con mínimo esfuerzo todos los hogares pueden surtirse aprovechando nuestras ventajosísimas ofertas

¡Visítenos mañana mismo y no deje pasar estas grandes oportunidades para comprar increiblemente barato!

Sección Loza

PLATOS SOPEROS BLANCOS
$ 0.60 c|u

PLATOS SOPEROS DECORADOS con filete
$ 0.80 c|u

PLATOS PARA POSTRE, de loza
$ 0.50 c|u

PLATOS IMPORTADOS, soperos de loza piedra, desde
$ 1.50 c|u

PLATOS IMPORTADOS para postre, de loza Belga
$ 0.80 c|u

TAZAS PARA TE BLANCAS
$ 0.80 c|u

TAZAS PARA CAFE blancas
$ 0.60 c|u

TAZAS DE PORCELANA importadas para té
$ 1.20 c|u

TAZAS PARA TE de porcelana, con novedosos decorados
$ 1.80 c|u

SERVICIOS PARA COMEDOR, grande y variado surtido en decorados de moda y blancos para 12 personas, desde
$ 210.—

Sección Cristalería

COPAS VINERAS blancas, desde
$ 0.30 c|u

COPAS LICORERAS, desde
$ 0.40 c|u

COPAS VINERAS finas, grabadas
$ 12.— doc.

VASOS VINEROS labrados
$ 0.30 c|u

VASOS CERVECEROS desde
$ 7.80 doc.

VASOS LICOREROS extenso surtido desde
$ 4.— doc.

AZUCAREROS Miñón, desde
$ 1.20 c|u

AZUCAREROS tamaño corriente
$ 1.40 c|u

COMPOTERAS de 20 centímetros
$ 2.— c|u

ESPRIMIDORES para limón
$ 0.80 c|u

AGUAMANILES desde
$ 0.80 c|u

PLATILLOS PARA POSTRE desde
$ 4.80 doc.

COMPOTERITAS para fruta al jugo
$ 0.80 c|u

VASOS CERVECEROS forma barril con mango, desde
$ 0.90 c|u

BOTELLAS DE MESA de 2 lt. blancas
$ 1.80 c|u

BOTELLA DE MESA de 2 ltros. con dibujos
$ 2.— c|u

JARROS PARA AGUA de 1 litro
$ 1.80 c|u

JARRO PARA AGUA de 1 1|2 litro
$ 2.20 c|u

JARRO PARA AGUA 2 litros
$ 2.70 c|u

Sección Enlozados

JARROS PARA LAVATORIO tamaño grande
$ 10.— c|u

RECIPIENTES CON TAPA
$ 11.50 c|u

HERVIDORES PARA LECHE de 4 litros
$ 8.—

JUEGOS DECORADOS para lavatorio, decorados, 4 piezas
$ 24.— c|u

CACEROLAS ENLOZADAS con tapa enlozada, desde
$ 3.90 c|u

JUEGOS PARA TE Y CAFE enlozado, decorado, de primera calidad, de 4 y 5 piezas, desde
$ 31.— el juego

LOS DOMINGOS MVSICALES DE "LA PATRIA"

Buenos Aires Musical

brados en el Politeama y en el Cervantes han presentado últimamente algunos programas de interés.

El Maestro Krauss, que dirige la orquesta Filarmónica, es un notable interprete de Brahms. Su interpretación de la Primera Sinfonía de este compositor, realizada el año pasado produjo impresion magnífica. Realmente, nunca se había escuchado aquí esa obra con tanta grandeza y expresión. Este año se ha repetido el éxito con la "Cuarta" del mismo autor que aquí era completamente desconocido o poco menos, a pesar de su belleza. Esta sinfonía obtuvo también de Clemens Krauss una versión extraordinaria.

Así mismo buena aunque no en el mismo grado, fué la interpretación de la Sinfonía de los Alpes que tal es el verdadedo título de la que nosotros sabemos denominar Sinfonía Alpina, de Ricardo Strauss. Esta partitura, que en realidad no es una sinfonía sino un vasto poema sinfónico, se ha ejecutado aquí muy pocas veces a causa del extraordinario esfuerzo orquestal que exige, pues se halla escrita para una inmensa masa instrumental. Aunque sea cierto que el autor ha compuesto páginas sinfónicas superiores a este gran poema alpestre, no deja de presentar los rasgos más característicos de la personalidad straussiana y contiene momentos de mucho ambiente y poder evocador. Sin duda es uno de los cuadros musicales más vigorosos y descriptivos de cuantos ha inspirado la naturaleza.

Otro concierto de la misma Asociación que merece recordarse fué el dedicado a la música popular Vienesa, con el concurso de Adela Kern, y el coro alemán. Un programa entero de valses resulta sin duda, un tanto monótono o pobre, pero aisladamente considerados, varios de esos números poseían su encanto particular.

RETRETA

Programa que ejecutará la banda del Regimiento Chacabuco hoy de 11 a 12.30 y de 19 a 20.30 horas, dirigida por el maestro E. Pacheco

MAÑANA

1.o— Pasa - Calle.— Noche Sevillana.— Maldonado.
2.o— Minuet de.— Paderewsky.
3.o— Obertura.— Balthordy.— Meldenssohn.
4.o— Rondo.— Caprichoso.— Meldenssohn
5.— Escenas.— Pintorescas.— Massenett.
6.— Serenata.— Córdova.— Albeniz.
7.o— Marcha.— Italia. —S. Papa.

NOCHE

1.o— Paso - doble.— Sol y Sangre.— Martinez.
2.o— Vals.— Weihmathe.— Linke.
3.o— Preludio Sinf.— Maruxa.— Vives.
4.— Obertura.— Marinarella.— N. N.
5.o— Fantasía.— El Werther.— Massenett
6.o— Vals.— Always.— Berlin.
7.o— Shimy.— Filomena.— Cociacco.
Marcha.— Adios al 4.o.— Zúñiga.

Por Alfred Brugemann

La Música en Alemania

Entre los acontecimientos de la temporada Alemana de conciertos merece especial mención el ejecutado por la "Orquesta Municipal" de Colonia, como siempre bajo la dirección del célebre maestro Hermann Oberdroth. Nos ofreció el primer concierto Gurzenich nombre del histórico salón en estilo gótico convertido, a través del tiempo, en título de los conciertos que desde hace casi un siglo se ejecutan allí, la Primera suite para pequeña orquesta de Igor Strawinsky, como estreno absoluto, el himno para coros y gran orquesta "Tu Patria", de Karl Ehernger El texto del himno es de Ernst Moritz Arnat (el famoso poeta nacional de la época napoleónica cuyos cantos encendian la juventud alemana de aquel tiempo, exitándola a sacudir el yugo del gran Corso. A pesar de que este himno no sea realmente uno de aquellos verdaderos cantos de la revolución, sino simplemente una apoteosis de la patria Alemana, no se necesita una gran perspicasia para comprender los motivos que guiaron a Ehrenberg para hacer la histórica sala de la metrópoli renana con estos acentos patrióticos. De esta suerte el éxito fué tanto más grande y caluroso, cuanto que la música de Eherenberg se revelaba también fuerte y no inferior al objeto emotivo de un himno, que era, por lo demás, una Cantata si deseamos quedar fieles a la nunca engañadora nomenclatura antigua.

En el segundo concierto de esa serie hemos tenido el rarísimo placer de escuchar la Sexta Sinfonía de Gustavo Mahler conocido también por la "trágica" una de las más hocas y extrañas piezas que este genial desesperado haya compuesto (A esta calificación no queremos atribuir el más mínimo sentido de desprecio).

El tercer concierto ofrecia dos primicias: la Primera Sinfonía de Eduard Erdmann, el impetuoso y profundo compositor báltico y al mismo tiempo uno de los más fuertes pianistas alemanes modernos de la actualidad y el potpurri de Ernest Krenek, trabajó donde el antes tan austero compositor austriaco se nos muestra nuevamente dominado por entero por la insania carnavalesca que ya había guiado su pluma en la jazz - opeta "Johnny toca al baile". La sinfonía de Erdmann no era, por lo demás, una primicia, sino solamente para Renania mientras el Potpurri ha sido una primicia absoluta. La acogida dispensada a estas dos obras fué buena.

En el cuarto concierto se ejecutó exclusivamente música de Bach mientras en el quinto hemos tenido otras dos novedades para esta región, que son la Sinfonía en 37 para orquesta de arcos de A. Willner y la Partita para piano y orquesta de A. Casella, solista Walter Gieseking, el renombradísimo ejecutante de la música moderna. También estas dos obras tuvieron buen éxito. Además de estos conciertos que se podrían llamar " de gala" la "Orquesta Municipal de Colonia" ejecutada diez concierto sinfónicos anuales a un precio algo más accesible al público.

A. B.

Por Ernesto de la Guardia

Las Salas de Conciertos

Desde hacía mucho tiempo veníase sintiendo en Buenos Aires la necesidad de un salón de concierto, especialmente para solistas y música de cámara. Las grandes ciudades de Europa y Norte América, no sólo poseen salones de esa índole, sino también otros mayores, con instalación de órganos y condiciones especiales de construcción, consagrados a la música sinfónica.

Desde luego, un local de esta especie sería conveniente para Buenos Aires, pero su construcción no es tan indispensable como otra que sea destinada a las audiciones de música de cámara.

Sino en condiciones absolutamente ideales, por lo menos de modo bastante satisfactorio, una orquesta puede dar conciertos en un teatro, máxime si éste posee, como el Colón, el órgano necesario a veces.

En cambio, la delicada música de cámara requiere de modo mucho más especial la sala adecuada a su índole, y hasta, hoy, las sociedades filarmónicas que funcionan en esta capital no han podido disponer de adecuados locales construidos "ad-hoc". Falta de comodidad o de acústica o de todo concepto de la estética conveniente, unos u otros inconvenientes cuando no todos ellos reunidos, se han observado siempre en los salones de Buenos Aires donde realizan sus conciertos las diferentes sociedades musicales.

Entrelos grandes locales para audiciones puede recordarse que Roma tiene el célebre "Augusteo" convertido en vasto salón de conciertos. Las ciudades norteamericanas cuentan con inmensos locales destinados al efecto. En algunas 'Tonnhalle' alemanas se ha realizado el admirable criterio de construir en el mismo edificio una sala grande para los conciertos sinfónicos y otra pequeña para las audiciones de música de cámara. Londers posee igualmente famosos locales de conciertos y París, menos favorecido a este respecto que otras grandes ciudades del mundo, cuenta con varias salas. La más importante de ellas es la enorme de "Trocadero", con capacidad para más de 4.000 personas. Pero este gran anfiteatro lo mismo que otros locales igualmente inmensos— especialmente en Inglaterra y en Estados Unidos, — presentan el grave inconveniente de que no son aptos sino para ejecuciones "monstruo", en las que intervienen varios centenares de personas. Para conciertos sinfónicos a cargo de una orquesta corriente resultan excesivamente vastos, pareciendo que la música se diluyera en ellos. Otra sala parisiense la "Gaveau", adolece del opuesto defecto: es excesivamente reducida para las audiciones Sinfónicas y aún corales que allí se efectuan. Pero ahora se ha construido una nueva sala "Pleyel" más amplia y con todos los adelantos modernos en la materia.

Esta sala Pleyel es una construcción notabilísima pues se compone de tres locales independientes incluídos en el mismo vasto edificio. Contiene un amplio salon, una sala de mediana capacidad y otra más pequeña.

El estudio de la acústica y de las condiciones diversas requeridas por tan complicado edificio ha tenido que ser difícil y complejo, según se dice ha resultado perfecto. La sala mayor tiene capacidad para 3.000 personas las salas pequeñas se hallan dedicados a solista y a música de cámara. La mayor de estas dos lleva el nombre de "Chopín" en recuerdo del gran compositor que dió algunos conciertos en la vieja sala Pleyel. La capacidad de esta sala es de poco más de 500 asientos. La otra sala, aún más reducida, con capacidad para 200 personas se denomina "Debussy", y allí se realizan las audiciones más íntimas y delicadas. Ultimamente llegaron noticias referentes a un incendio producido en este edificio Pleyel, sin que ninguna información posterior las haya confirmado ni dado detalle alguno al respecto.

Ahora en Buenos Aires, donde se habían ya hecho repetidas e infructuosas tentativas para construir un salón de conciertos va a edificarse un local de tal índole, en la calle Florida. Allí funcionará la Asociación Wagneriana. El nuevo salón tendrá gran capacidad y se preocupará que llene las exigencias propias de su índole.

Por Ernest Closson

Actividades Musicales de Bruselas

¡Deberian hablar de unas cincuenta, aproximadamente, audiciones musicales y representaciones, dadas en un mes! Sólo insistiré aquí sobre algunas y me limitaré a indicar las demás. El conjunto dará una idea de la actividad musical de hoy día en esta ciudad.

El acontecimiento teatral de este período ha sido primera representación, en la "Monnaie", de Antigone, de Honegger, y de Pauvre Matelot de Milhaud. Analicé del mejor modo posible estas dos obras, en mi reseña de L. Indépendance Belg. Aquí sólo anotaré algunas impresiones. En Antigone, Honegger presenta su estilo depurado del ecleticismo seductor, pero dudoso, que caracterizaba sus primeras obras, y en ellas afirma una vigorosa e intransigente personalidad. No formularemos más que una observación concerniente a este conocidísimo estilo en el que la disonancia reina en estado permanente: la disonancia, desde Monteverdi, es un poderoso medio expresivo; pero, ¿no se enerva su fuerza utilizándola sin discontinuidad? Cuando la disonancia está en todas partes, no está en ninguna. Lo mismo puede decirse de la polifonía. Esta suprime la modulación o la paraliza. Y la modulación ¿no es un poderoso medio expresivo? Antigone fué muy bien cantada por la señora Ballard, M. Colome, etc., y produjo poderoso efecto, sobre todo el formidable himno a Baco. Los trajes inspirados en las antiguas vasijas griegas: mantos obscuros guante y medias negras, rostros blancos, embardurnados, resultaron felices. Después de esta tensa obra, el Pauvre Matelot produjo casi el efecto de un descanso. Milhaud ha realizado admirablemente lo que se propuso hacer: envolver la lamentable historia en una apropiada atmósfera sonora, en tono de lamento popular, con sonoridades de organillo callejero. Buena interpretación por la señora Josy y Talembert, Gilson y Chantraine. Después tuvimos en la "Momaie" un reprise del Trovatore. En lo que concierne a los grandes conciertos, esta no debo mencionar más que uno: el del "Conservatorio", en el cual Defauw dirigió una ejecución cuidadosísima de la Pasión según San Juan, de Bach, con los solistas señoras Montjevel y Pollard, y Weynand, de Lilly y Ravelli.

En primer lugar lo, cantantes, Bellísimo recitado de Weynand, un tenor belga de voz armirablemente encaminadas, notable sobre todo en el estilo de oratorio, en el que se ha creado una reputación internacional; la señora Bunlet, cantante parisiense de gran estilo, que se había afirmado aquí interpretando en los "Concerts populaires" el tercer acto de Ariane et Barbebleu; su reciente recital en el" Cercle artistique" fué muy apreciado. También escuchamos a la señora Bonlanger, cantante bruselense de voz cálida y bien timbrada; una cantante irlandesa, la señora Cedar Paul, vino a cantar y danzar sin acompañamiento aires populares de las Islas Británicas, explicándolos ella misma, especialidad de la que extrae grandes efectos. Mencionemos además a una joven artista bruselense de origen francés, la señorita Viala, a la vez cantante, hábil intérprete de la vieja canción francesa, y pianista, llena de bríos y poseedora de una belleza técnica, afirmada aquí con obras de Bach-Busoni, Franck, Liszt etc... ¡ y todo en una sola audición!

E. C.

La Mejor Calidad

a los precios más bajos

Provisiones para familias
Abarrotes en General,
Utiles de aseo de Casa y Cocina, Etc. Etc.

Almacén por Mayor y Menor

DE

Vivaldi Hnos.

Calle Freire esq. Rengo

Reparto a domicilio

Escuela Industrial de Concepción

CONCURSO

Se llama a concurso para llenar más o menos 30 plazas de internos y 80 de medios pupilos para el año 1931. Las condiciones que se necesitan para ser admitido como alumno son:

1.o— Ser chileno.

2.o— Tener de 13 a 16 años no cumplidos al 1.o de enero, comprobado con certificados de nacimiento.

3.o— Poseer, por lo menos, los conocimientos correspondientes al 6.o año de Escuela Primaria, comprobado con certificado de exámen del último curso rendido satisfactoriamente, y con un exámen previo.

4.o — Poseer buena conducta, comprobada con un certificado del colegio en que estudió el último año.

5.o — Tener buena salud compatible con los estudios de la Escuela, comprobada por el exámen del médico del Establecimiento.

Prospectos y solicitudes de admisión pueden pedirse a casilla 106 — Concepción.

El exámen de admisión se efectuará el 27 del presente en la misma Escuela.

EL DIRECTOR.
Concepción, 10 de Diciembre de 1930.

$ 50.000 REGALO DE PASCUA

¿Quiere Ud ganar $ 50 000? Claro que si

Entonces estos CINCUENTA MIL PESOS se los regala para Pascua la gran casa de liquidaciones "LA REVOLTOSA" calle Freire N.o 599 esquina de Caupolicán. Haga Ud. sus compras en "LA REVOLTOSA" y por cada cien pesos de compra se le obsequiará un vigésimo del sorteo del Millón de Navidad.

¡OBREROS! busquen su suerte

en "LA REVOLTOSA"

NG

Navigazione Generale Italiana

1er. Semestre 1931

Salida de Talcahuano

Orazio 13 Enero 16 Abril
Virgilio 19 Marzo 16 Junio

Salidas de Valparaíso

Colombo 14 FEBRERO 14 MAYO

Salidas de Buenos Aires

DUILIO 24 ENERO, 11 MARZO, 22 ABRIL, 3 JUNIO — G. CESARE 18 FEBRERO, 1 ABRIL, 14 MAYO, 25 JUNIO

Agentes: BARDI & Co.
CONCEPCION
E. Arana 124 - Casilla 35 - Teléfono 672

Reyno y Braña

AGENTES GENERALES DE ADUANA

Se encargan de:

Despachos de aduana, embarques y desembarques comisiones en general

TALCAHUANO

Colón 533 — Casilla 42 — Teléfono 36

Dirección Telegráfica: "Rey Bra"

Club de la Legión Militar y Naval de Chile

EN CONCEPCION Colo Colo 446 — Teléfono 567

Pescados y mariscos frescos, diariamente. Lunch caliente y frío, recibe pensionistas de mesa y remite viandas a domicilio, amplio comedor para manifestaciones, y reservados, Electrola, Schop al hielo, sala de Billares. Habierto toda la noche.

Acuda Ud. a la Legión, buena atención, precios muy módicos. Almuerzo y comida $ 3.— cubierto.

A. CAVIERES G.
Administrador

Fiscalía Militar de Concepción

Por este primer Edicto, cito y emplazo al ex-Cabo 1.o de Carabineros LUIS VALLEJOS MORALES, y al Carabinero LUIS RAMOS RIOS, para que en el término de tres días contados desde hoy, se presenten a esta Fiscalía Militar, III División de Infantería, calle Rengo N.o 580, a responder a los cargos que resultan en su contra en la causa N.o 439, bajo apercibimiento de procederse en rebeldía. Así está mandado por Decreto de ésta Fiscalía Militar.— (Firmado).— Julio Marín Alemany. Capitán y Fiscal Militar.— (Firmado). Rodolfo Fernández.— Sub Tte. Secretario.

CASA RESIDENCIAL SOLIS

AL LADO DEL CORREO, O'HIGGINS 777

Recibe pasajeros, piezas amuebladas, a la calle para familias, reparte viandas. — Hay baños.

Precios de acuerdo con situación económica actual.

NO HAY MEJOR PRESTIGIO Y PROPAGANDA CUANDO UN PRODUCTO SE PRUEBA Y SU MARAVILLOSA BONDAD ES EFICAZ: ESTO SUCEDE CON LA ACREDITADA:

"Cafirina Rubio"

Gran producto NACIONAL. Base: nombre científico: Acido Acetil Salicilico, 0.55 grs., Cafeina 0.05 grs.

Para el dolor de cabeza, fuertes resfriados, neuralgias y grippe: 0.30 centavos sobrecito. GUARDE EL SOBRE VACIO Y CANJEELO POR PERFUMES EN TODAS PARTES.

Agente General Distribuidor por mayor hasta Magallanes: Gumercindo Olate.— Lamoliatte 9.— Casilla 175. CONCEPCION

Pida siempre el verdadero
CHAMPU MANZANILLA MANZANOL
M. R.
¡¡Rechace las imitaciones!!

TEATROS Y CINEMATOGRAFOS

HOY
Para Todos

Colosal Matinée
Toda Hablada y Cantada
Programa Estupendo

RIALTO

1.a Ultimas actualidades Paramount Sonora. 2a. **Moscas sabias.** Dibujos animados cantados

3a. **Maurice Chevalier** - Jeanette Mac-Donald
cantando en francés todas las canciones de **Desfile del Amer**

4o. Richard Arlen y Mary Brian en la colosal película hablada

Estrellas de Occidente

Selecta 6.45
Noche 9.45
Para Mayores

El triunfo del Çine Dramàtico Hablado

5.a y 6.a exhibiciones de la tremenda producción Paramount que se comenta desde el Viernes en todos los círculos de Concepción por su portentosa interpretación y su argumento único **Nada mas grande que**

Clive Brook y Ruth Chatterton en

LA MUJER QUE RIE

SU UNICA RESPUESTA ES UNA CARCAJADA... La Sociedad la señala, la Ley la condena. Declaranla indigna de que se le confíe a su hija... Y ella contesta con la risa... Y lucha sóla contra todos. Y vence en este drama conmovedor en el que vemos frente a frente lo ruin y lo noble.

VEA UD. esta portentosa película en la seguridad de que le provocará hondas emociones. Ya sabe que la **PARAMOUNT Y EL RIALTO** no le defraudan nunca .. ..

Paco Díaz
PRESENTA EN EL
Teatro Concepción

DICIEMBRE
23
MARTES
A LAS 9.45 P. M.

PLATEA $ 6.-

Gran Compañía de Alta Comedia

KARR - PRANDI

Figura en el elenco la genial Primera Actríz de Carácter
IDA PRANDI
NOTABLE TRAGICA ITALIANA

Teatro Concepción

El recital de arte nativo de la Sra. Camila B. de Zañartu

Anoche ofreció su primer recital de arte nativo la señora Camila Bari de Zañartu, en el Teatro Concepción.

La señora Bari de Zañartu fué sumamente aplaudida en cada una de las partes del programa y fueron especialmente del agrado del público el "Ay, Ay, Ay" de Osmán Pérez Freire, la maxixa "Boca Pintada" y la cueca "Amores y dineros".

Terminó la velada de ayer con una serie de danzas indias, negras y criollas, en las que la señora Bari de Zañartu cosechó nutridos aplausos.

Karr-Prandi debutará el martes en el Concepción

Un magnífico espectáculo de alta comedia que se presenta con gran propiedad

Definitivamente para el martes próximo por la noche ha sido fijada la fecha del estreno en esta ciudad en el Teatro Concepción, de la Cía. de Alta Comedia Karr-Prandi, procedente últimamente de los teatros Comedia y Santiago de la capital, los mismos en que antes que este conjunto trabajara Alejandro Flores.

Una de las características de este espectáculo es la lujosa presentación, tanto en decorados como en atrezzo, como talvez no se ha visto en esta ciudad desde la breve temporada que hiciera Ernesto Vilches. Hay en la dirección artística del nuevo espectáculo que llegará al Teatro de la Universidad una verdadera meticulosidad que le ha sido aplaudida sin reservas en donde quiera que haya actuado. Levantarse el telón, dicen, y estallar el aplauso, cerrado para la mise en scene todo es uno. Si a esto se une el elenco de primera categoría que hace las obras y el repertorio de lo más escogido, tenemos entonces que Concepción se encuentra avocado a una temporada de arte dramático como pocas veces puede contarse por acá.

La obra elegida para el debut es otro acierto. "El rosal de las tres rosas", de Linares Rivas, que acaba de alcanzar el más sonado de los éxitos en Madrid y en todas las capitales en que se ha estrenado.

El precio puesto a las localidades es el mismo que fijó para sus funciones la compañía de Alejandro Flores, eso sí que en la de Karr-Prandi el impuesto que debe pagar la compañía por ser extranjera, lo pagará la empresa.

Grabe en su memoria el moderno repertorio

EL ROSAL DE LAS TRES ROSAS de Linares Rivas
¡CHAMPAGNE, SEÑORITA! de Suárez de Deza
¡ESCAPATE CONMIGO! de Armont y Gerbidon
¡NO QUIERO, NO QUIERO! de Jacinto Benavente
LA MURALLA DE ORO de Honorio Maura
LA HORA DEL DIABLO de Martínez Sierra
LA PUERTA CERRADA de Marco Praga
VIDAS CRUZADAS de Jacinto Benavente
ENTRE DOS ALMOHADAS de Alfredo Testoni
NOVELERA de J. y S. Alvarez Quintero
EL ALFILER de Muñoz Seca
LA ETERNA INVITADA de Luca de Tena
EL TORBELLINO DE JAZZ de Rodríguez Acasuso
EL MILLON de Muñoz Seca
EL CABALLERO VARONA de Jacinto Grau
HAN MATADO A DON JUAN de Federico Olivert
EL HOMBRE, LA BESTIA Y LA VIRTUD de Luis Pirandello
LA SOMBRA de Nicodemi
LA VENA DE ORO de Guillermo Zorzi
SEAMOS FELICES de Martínez Sierra
HILOS DE ARAÑA de Linares Rivas
AMANECER de Martínez Sierra.

El marido de Berta Singerman promovió un ruidoso incidente en Buenos Aires

Un crítico le propinó algunas bofetadas

El marido de la conocida recitadora Berta Singerman, que hace poco hizo una temporada de teatro de cámara entre nosotros, se ha visto envuelto en un ruidoso incidente del cual da cuenta la revista 'Comedia", en una información que lleva los siguientes títulos:

"Otro vez el marido de Berta Singerman de Stoleck.

Una nueva hazaña del Matón de cartón".

El comentario dice así:

"El marido de la discutida de clamadora de ayer y más discutida de hoy como pretendida actriz Berta Singerman de Stoleck, no cesa en su afán de pretender por todos los medios ilícitos a su alcance tentar amordazar a la crítica valiente, sana y consciente que hace reparos a los decantados valores artísticos de la labor de su consorte.

Se cuentan a granel los incidentes que este sujeto ha provocado. Lo ha hecho con la casi totalidad de críticos de los diarios más importantes del país.

Lo ha hecho con COMEDIA, gritando desde la puerta de calle "que le cortaría la cara al cronista que siguiera escribiendo mal de su esposa", desapareciendo en vertiginosa carrera, sin darnos tiempo a que le hiciéramos el honor de darle un puntapie.

Lo ha hecho con una cantidad de empresarios, y días pasados lo ha hecho con el crítico de "El Hogar", a quien interpeló en forma insolente en el vestíbulo de un teatro, a raiz del comentario aparecido en esa revista el día 7 de Noviembre y que reproducimos.

. . . . . .

"En música de hojas muertas", ningún actor pudo convencer. En "Un hombre del tipo de Napoleón" el efecto mejoró visiblemente, en particular por lo que atañe a Caviglia. En "La voz humana", Berta Singerman tuvo algunos momentos felices, empañados — como de costumbre — por el exagerado virtuosismo de sus modulaciones vocales y por la convencional plasticidad de que dotó al difícil personaje.

—¿Allí terminó todo?

—Con el cónyuge de la señora Singerman, sí. Al día siguiente, "Ultima Hora" relató el episodio.

—¿Consecuencias?.

—La moraleja que de él se desprende. Es menester respetar la crítica cuando se ejerce, como yo creo ejercerla, sin enconos, sin parcialidades irritantes, con independencia .. y hasta con buen humor que es a veces, ironía, íntima esencia de la piedad según Anatole France".

Si yo presumiera que la señora

EN EL CENTRAL.

Estrenos para la semana

"La mujer sin Dios", Ajuria y "El Diablo blanco", Terra

Este teatro ofrecerá dos buenos estrenos en la semana que se inicia.

El martes va "La mujer sin Dios", del programa Ajuria. Es película sonora y musicada, con Lina Basquette, George Durryea, Noah Beery y Marie Prevost, en la interpretación.

El viernes estrena "El Diablo Blanco", producción escogida del programa Terra, con Ivan Mosjouskine. Es película sonora y cantada. Se basa en la conocida obra de Tolstoy. Tiene escenas de cantos a cargo de los Cosacos del Don, los famosísimos coros.

Este teatro ofrece en la semana una matinée, a pedido de numeroso público, con las últimas exhibiciones de "El loco cantor".

Hoy va en vermouth y noche "Arriba el telón", el buen estreno Metro Goldwyn Mayer, del viernes.

EN EL RIALTO.

Lo que estrenará en esta semana

"Pantorrillas de oro", Fox y "Hombre de suerte", por la compañía Rosario Pino

Un buen carnet de estrenos nos ofrece el Rialto para la semana.

El martes estrenará "Pant orrillas de oro", una buena comedia-revista musical Fox, con Jack Mulhall, Sue Carol, El Brendel, Marjorie White, Richard Keene y otros conocidos elementos en la interpretación.

El viernes estrena "Un hombre de suerte", la comedia de Ives Mirande. De gran lujo, sello Paramount, con la Compañía Rosario Pino. Actúan en la protagonización Rosario Pino, Roberto Rey y otros elementos.

Todos los diálogos fueron escritos por el célebre y festivo autor español don Pedro Muñoz Seca.

Para la vermount y la noche de hoy sigue en cartel "La mujer que rie", extraordinaria producción Paramount.

CENTRAL - HOY
Matinée a las 2.30 horas
Sólo para mayores

La hermosa producción Metro-Goldwyn
"La Casa de la Troya"
Hablada, Cantada y Bailada con
Ramón Novarro y Dorothy Jordan
Además: **Actualidades y Cómicas**
PLATEA $ 3.30 : BALCON $ 1.60

Selecta 6.45 - Noche 9.45 - Ultimas exhibiciones de la comedia musical.—Hablada, cantada y bailada
"ARRIBA EL TELON"
con los creadores de MELODIA DE BROADWAY
Charles King y Bessie Love
Precios de verano
Platea $ 4.40
Balcón $ 2.20
Para Mayores

A ELLA solamente le interesaba el dictado de la carne... provocadora... sin esperanzas se reía de la vida... se burlaba del amor... no creía en Dios...
MARTES
LA MUJER SIN DIOS
EL Pudo hacerla suya una y mil veces, incitado por aquella belleza provocativa... Pero allá en el fondo de su alma palpitaban sentimientos que tenían su origen más allá de la carne...
Teatro CENTRAL

Teatro Concepción
HOY VERMUT A LAS 6.30
ULTIMO RECITAL.

Camila Bari de Zañartu
Programa totalmente nuevo — En escena se presentará un Cuadro de Navidad

A. Prat HOY Selecta 18.40 Noche 21.40
Un nuevo triunfo Paramount, todo en español. Emoción, lujo, sensación, intriga, pasión amor, todo está en esta monumental obra
AMOR AUDAZ por Adolfo Menjou y Rosita Moreno
MATINEE a las 14.30 PLATEA grande $ 2.20 | Niños o Estudiantes $ 1.60
Programa monstruo.—1.ra parte, "Por tu amor dí yo mi vida" por C. Puffi.—2.a parte, hablado, cantado y bailado "Derecho a París" por Víctor Mc. Laglen.—3.o parte, fin "Tarzan el Tigre" y Cómicas fin
Apto

ra Singerman — en medio del mareante incienso que la envuelve — es capaz, todavía, de oir un consejo portuno, le musitaría a media voz, casi en secreto: Créame: la naturalidad no está reñida con el teatro. Precisamente por ser el teatro pura ficción es necesario apuntarle, a todas horas, ese melodramatismo parasitario que crece en su derredor como maleza inútil.

Esto, claro está, lo musitaría a media voz, casi en secreto".

Como podrá verse, esta sensata opinión, hecha con elevado criterio y cumpliendo con toda delicadeza y honestidad la misión que corresponde al crítico, es la que ha dado motivos al irascible esposo de la actriz para provocar su último y desagradable episodio, y decimos último, porque creemos que ya es hora que este señor se convenza una vez por todas que el derecho de la crítica es más respetable de lo que él se figura y no porque el cronista no comulgue con sus obsequiosidades o con el arte de su mujer, ha de ser causa para que se den espectáculos bochornosos como el que nos ocupa.

Dado los hechos ocurridos y queriendo conocer la verdad con todos sus detalles, entrevistamos al doctor Monner Sans, quien nos atendió con toda gentileza, y después de conversar de temas generales, fuimos al asunto que nos llevaba.

Comentando el sainetesco incidente

—¿Los motivos del incidente, doctor Monner Sans?

—Muy sencillos: mi crítica de "El Hogar" aparecida el 7 de Noviembre. Allí dije — cuánto me sugirió la velada con que inauguró su "teatro de cámara" la señora Berta Singerman. Dos días después recibí en mi estudio una carta insolente del marido de la citada actriz. A esa carta contesté con otra de tono enérgico, aunque no provocativo, pues, por razones de educación no soy afecto a incidentes de esta naturaleza.

—Pero a veces..

—Sí, a veces son necesarios. Y, ya ve usted, no los rehuyo cuando llega el caso. No tengo tampoco por qué rehuirlos. Es sabido que gozo de buena salud y que practico algunos deportes.

—¿Y su carta-respuesta?

—De ella mandé copias a la dirección de "El Hogar" y al señor Armando Discépolo, escritor a quien aludía insidiosamente mi contrario en las líneas que a mi me remitió.

—¿Y el vapuleo?

—Ocurrió en el teatro Odeón el Martes 11 de Noviembre a la terminación del primer acto de "El monje blanco". El consorte de la señora Singerman me interpeló, anunciándome — con magnanimidad extraordinaria — que no procedía conmigo como era su deseo porque estábamods en un lugar que no era propicio al incidente. Le invité entonces a salir a la calle, y, ya en el vestíbulo exterior, ante el primer insulto de mi elegante adversario, le propiné la lección de puños que tenía merecida .. Mejor que yo podrían narrarle el hecho los porteros del Odeón. Además, buena parte de caballeros que estaban en el hall interior presenciaron la bravísima refriega.

Violeta Reyes está enferma

La conocida bataclana chilena, Violeta Reyes, que estuvo en nuestra ciudad con el Rataplán, se encuentra enferma de gravedad. Deberá operársele y su estado es delicado.

RIT
Castaño claro y obscuro, especial para teñir medias
Pídalo en las mejores Boticas

Viajeros
Aprovechen esta ocasión. Realizo un surtido de maletas y carteras para señora, últimos modelos con un 30 o|o de su valor.
Maipú Esq Castellón
Casilla 622 — Teléfono 972
D. HORMAZABAL

Si Ud. desea saber lo que pasa aquí, en Chile y en todo el mundo lea
"LA PATRIA"

HOY CAMILA BARI DE ZAÑARTU DA SU ULTIMA PRESENTACION DE ARTE NATIVO

Se presentará un cuadro de Navidad.— El Cuando, la danza de lós saraos coloniales.—Creaciones de tipos huasos

Esta tarde en vermut, a las seis y media, Camila Bari de Zañartu ofrece en el Teatro Concepción su última presentación de Arte Nativo Americano. El éxito que obtuviera anoche y que confirmó su múltiple personalidad para interpretar el tan vasto como rico cancionero americano hace que el recital de despedida que nos ofrece renueve el brillante éxito de anoche.

El programa de esta tarde es enteramente nuevo en la totalidad de los números que presenta. Interpretará la célebre danza de los saraos coloniales, el Cuando, que trajeran los granaderos de San Martín en la Independencia; un Cuadro de Navidad que evocará las Pascuas de Antaño: en esta escena cantará la distinguida artista de bellísimas tonadas alusivas, cantos "a lo divino" y "a lo humano"; "la Carreta" preciosa tonada huasa. Sabia "canción brasileña de Hekel Tavares "El Delirio" el notable yaraví peruano de Melgar y que según al tradición fué compuesto por un capitán español que haciéndose enamorado de una hermosa india, en circunstancia que ésta murió, se hizo ermitaño y construyó de una tibia de ella una quena en la que compuso el tristísimo canto; "Tus ojos" célebre cueca de White.

En el acto que hace la distinguida artista acompañándose de la guitarra interpretará las más variadas canciones del repertorio sudamericano: Bolivia, Brasil, Paraguay, Argentina, Uruguay, Chile, todos los países de América en los ricos matices de su folklore nacional.

MUY IMPORTANTE
Sigue con gran éxito nuestra Gran Exposición de sederías inaugurada recientemente en uno de los departamentos a la calle del Hotel Longini, O'HIGGINS 771.
Detallaremos nuevamente algunas de nuestras fantasías en sedas finas, crep. flamenge, crep, mongol liso y fantasía, crep, iris, todos colores, crep, marrocain, crep, satín, muselinas, diseños alta novedad, moire saten. Schantiurg liso y fantasía, sedas lavables, gran variedad. Especialidad en telas finas, negro, café y azul marino.
No deje Ud. de visitar esta hermosa Exposición, pues son los últimos días.
DESSGOUTT y Cía.
Proveedores de los principales paises del mundo.

SASTRERIA
NEW YORK STYLES

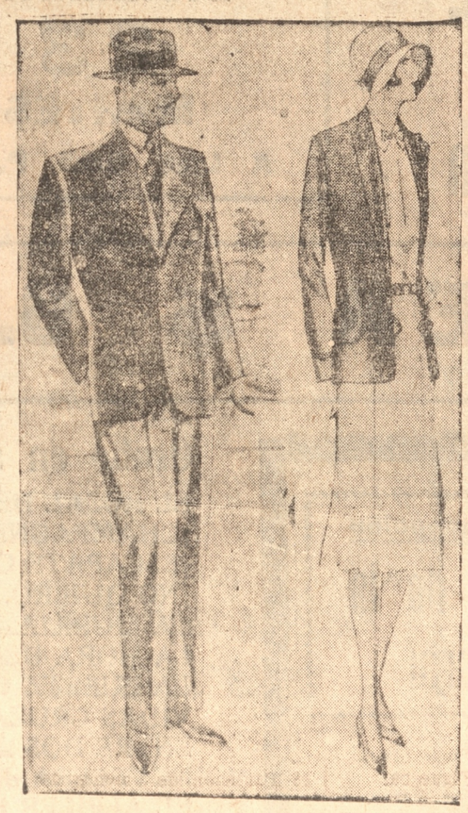

Los hombres de mejor gusto y más elevada cultura, cuidan de su buena apariencia. ¿Quiére Ud. ser clasificado entre éllos? Toda persona medianamente inteligente, debe aspirar, a lo mejor de la vida. Su apariencia es su carta de recomendación, si se le mira se apreciará en relación con su vestido. Vista en la sastrería New York Estyles que lo vestirá a la última moda. Venga Ud. y consúltenos en esta materia tan importante para Ud.
Todavía alcanza a hacerse confeccionar su traje. Para año nuevo se pueden confeccionar 40 trajes más.
Caupolicán 589 - Teléfono 351 - Casilla 1197

Cartas de los niños al Viejo de Pascua

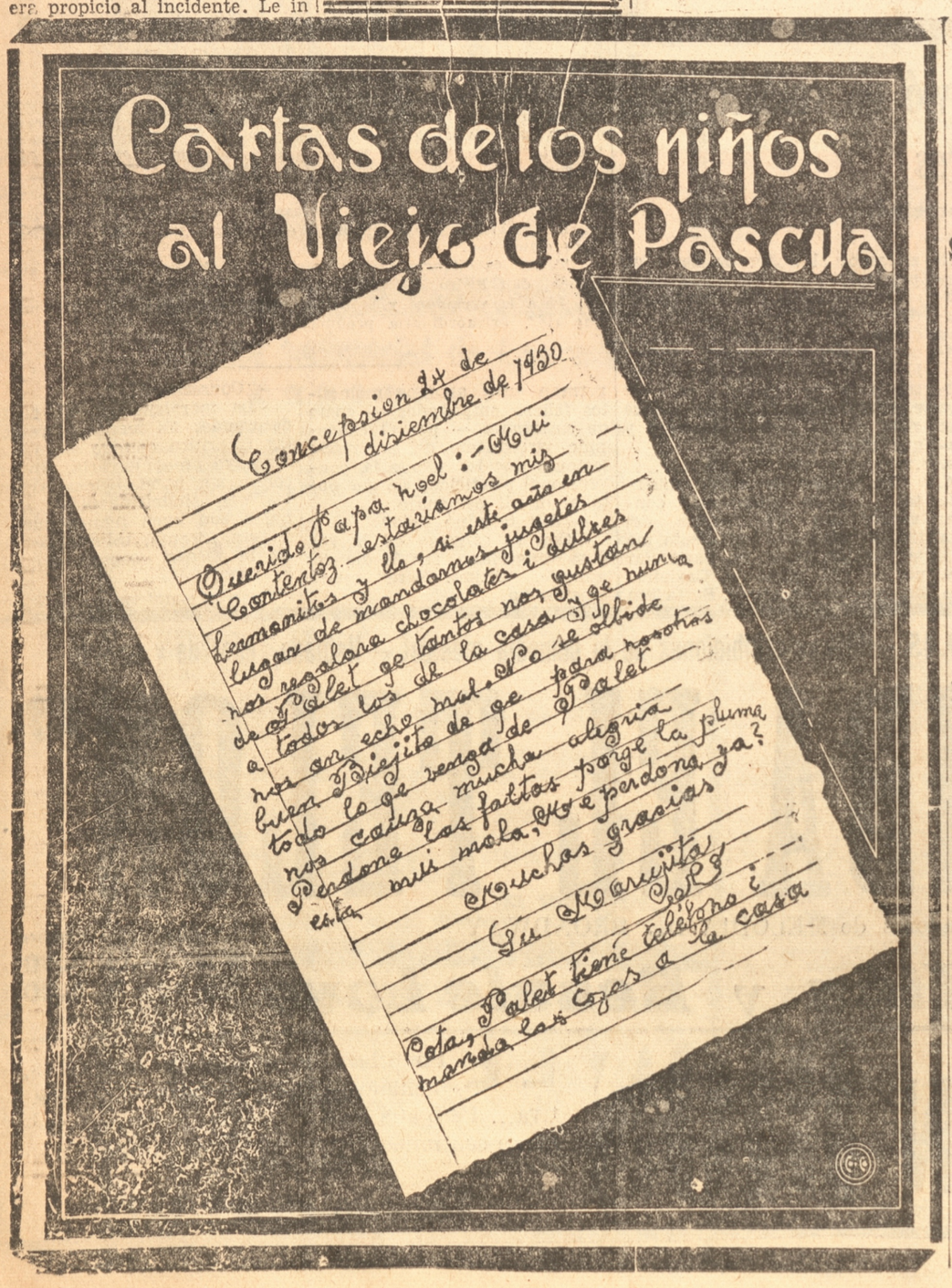

Gestiones para traer a los negros norteamericanos

Que actúan ahora en Santiago

Sabemos que se hacen algunas gestiones para traer a nuestra ciudad a la rtouppe de negros norteamericanos que ha actuado con éxito en varios sitios de la capital.

Hay cantantes, bailarines, excéntricos musicales y cuanto de más novedoso puede ofrecernos el arte negro.

Alejandro Flores en Chillán

Muy bien recibido por la crítica y público

Los diarios llegados de Chillán nos dan cuenta de la buena acogida que ha tenido el conjunto de Alejandro Flores en esa ciudad.

Se ha tributado un recibimiento cariñoso a este actor que prueba las simpatías que se ha conquistado en todo el país.

Más elementos a la Compañía Chilena de Sainetes

Rojas Gallardo y Blanca Arce

Nuevos elementos siguen ingresando a la Compañía de Sainetes Chilenos, que actúa en la Comedia.

Al elenco conocido se agregan ahora los nombres del poeta y actor cómico Luis Rojas Gallardo y de la característica Blanca Arce, ambas figuras bien catalogadas en el teatro chileno.

"DRACULA" SE EMPEZARA A FILMAR EN BREVE EN ESPAÑOL

La Universal ha elegido ya los artistas que deberán tomar parte en la versión cinematográfica en español de la misteriosa y sensacional obra teatrol "Drácula", y dentro, de unos días, empezara la filmación de la misma, según lo ha anunciado el señor Carl Laemlo Junior, gerente general de la compañía.

En vista de su magnífica labor en "La Voluntad del Muerto", Lupita Tovar ha sido escogida para desempeñar el principal papel femenino, y Carlos Vilarías, distinguido actor hispano-parlante, tendrá a su cargo el papel de Drácula, que fué hecho famoso en el teatro por Bela Lugosi.

Barry Norton, el popular galán joven, que tanto éxito alcanzara en "Oriente y Occidente" al lado de Lupe Vélez, desempeñará el importante papel de Harker, y la parte de Val Holsing ha sido encomendada al conocido actor y director de escena Eduardo Arozamena.

Alvarez Rubio, conocido actor del teatro español, ha sido escogido para la importante parte de Renfield; y José Soriano Viosca, que tanto éxito alcanzó en "Oriente y Occidente" y otras películas, hará el papel del doctor Sward. Manuel Arbó, el memorable Charlie Yong de "Oriente y Occidente" y Carmen Guerrero completan el reparto.

La Universal está poniendo muchísimo cuidado en la filmación de "Drácula" en español y todo hace suponer que será de las mejores hechas hasta el presente en dicho idioma.

George Molford, distinguido director de tantos éxitos cinematográficos, dirigirá "Drácula".

Tabla

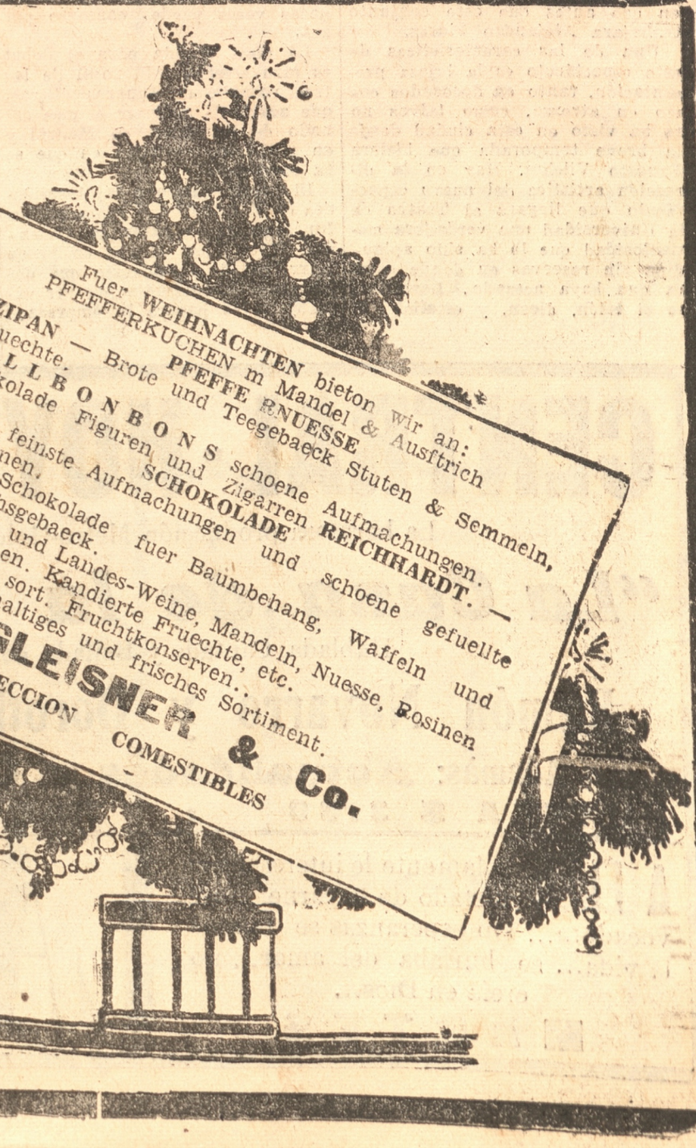



TRIBUNALES

PRIMERA SALA

Lunes 22 de diciembre de 1930

Relator, señor Sanhueza.

1 Visita ordinaria practicada al juzgado de Lebu y demás servicios judiciales del departamento, por el señor ministro de la I. Corte de Concepción don Alvaro Vergara V., (relación pendiente). Tribunal Pleno D
2 Contra Tomás Contreras y Luis Ravest A
3 Contra Eduardo Escobar D
4 Contra Alfodón Gatica D
5 Contra Luis Araneda Araneda D
6 Contra Miguel Seguel C
7 Contra Ruperto Ramírez Rodríguez D
8 Contra Pedro Antonio Riquelme A
9 Juan Campos contra Matías Carvajal A
10 Contra Juan Gonnauy A
11 Contra Gregorio Campos y Emiliano Sáez D
12 José Coronado contra Luciano Saavedra y otro D
13 Serafín Méndez contra José González Parada A
14 Víctor M. Victoriano contra Francisco Javier Bernales, Manuel, Horacio Alberto y Ernesto Gutiérrez D
15 Contra Manuel 2.o Cuevas, Ramón Olivares, Manuel Cuevas, Roberto Vásquez, Dolores Leiva y Juan de Dios Santibáñez D
16 Contra Juan de Dios Pascal y otros D
17 Contra Andrés Henríquez y otros D

Martes 23

Relator, señor Serrano.

1 Contra José Dionisio Echeverría D
2 Contra Tolentino Urra Cifuentes D
3 Expediente criminal sobre entrega de una radiola, son partes don Pedro Etcheverry y don Juan de la Cruz 2.o Hidalgo A
4 Contra Mauricio Alarcón y Pablo Carrillo.
5 Contra Aribio 2.o Parra y Herminio Ortiz D
6 Contra Juan Nova, Vicente Riquelme y Eleno Escobar D
7 Contra Herminio Poblete D
8 Contra Abel Cerda, Pedro Fuentes y Marcos Cerda D
9 Contra Galindo Mercedes y Juan Ruiz y Aladino Herrera D
10 Contra José Cirilo Santos, Héctor A. Trujillo y José Paredes A
11 Contra Pedro Briones y otros A
12 Contra Pedro Figueroa, Osvaldo Sandoval y José Santos Riquelme D
13 Contra Pedro María Vásquez D
14 Contra Juana de la Cruz Quintana Chandia D

Miércoles 24

Relator, señor Sanhueza.

1 Visita al juzgado de subdelegación de Talcamávida, practicada por el juez de letras de Rere. (Tribunal Pleno).
2 Quiebra de Aurora Cuevas A
3 Juan de Dios Aguilera con Flavio Palma (incidente de 2.a instancia) A
4 Luis Alberto Guiñez con Antonio Arroyo D
5 Cuaderno separado en la partición de los bienes dejados al fallecimiento de Rosa Fuica y liquidación de la sociedad conyugal habida entre don Francisco Yáñez y doña Rosa Fuica A
6 Mercedes Garrido con Cía. Carbonífera y de Fundición Schwager D
7 Moisés Venegas con Víctor Gleisner C
8 Reclamo de patentes de Herminio Sánchez D
9 Reclamo de patentes de Teodoro Chauriye D
10 Santiago Booth con Melania Santander A
11 Máximo de la Maza con Antonio Nicolás— inc. de María Jacobina Nicolás A
12 María Ríos de Gajardo con suc. Gustavo Schmith D
13 Viviano Muñoz con Luis Conejeros y Luis Alvarez C
14 José Abelino Ferrada y otros con Ramón Benavides D
15 Expediente de José Santos Sepúlveda A
16 Partición de bienes de Efraín Jaque D
17 Juana Isabel Fuentes v. de O. con Juan de Dios Chávez D
18 Partición de bienes de Martín Arias D
12 Guillermo Candia con Pedro Juan Antonio Bórquez D
20 Antonio Martínez Espinoza con José del C. Campos D
21 Víctor M. Roa y otros Carlos Delkers y otros D
22 Andrés Villagra con Joaquín Díaz D

Viernes 26

Relator, señor Serrano

1 Contra Graciela Puga D
2 Contra Mateo Rivas D
3 Contra Rodolfo Jeldres D
4 Elena Valdivieso y otros con Amelia Navarrete A
5 Enrique Steffens con Honorables Juntas de Beneficencia de Concepción, Tomé y Quirihue A
6 Ana Luisa Aedo con Robustiano Lorca D
7 María Rosa Torres con José Nieves Gutiérrez D
8 Oscar Boye con Eduardo Smith D
9 Rosario Retamal v. de Parada con José Cuevas y otros A
10 Benjamín Muñoz con Manuel Daza A
11 Luis A. Sands y otros con Cía. Eléctrica de Concepción A
12 Guillermo Candia con Pedro M. Paredes e Hipólito Cid C
13 Bartolomé Sepúlveda con Elcira Montti A
14 Expediente de Ananías Martínez, sobre nombramiento de administrador pro indiviso A
15 Asociación Canales Green y Maira con canalistas Río Ñuble A
16 Expediente sobre nombramiento de tutor de Iris del Carmen Saavedra y otra A
17 Etelvina Venegas con Enriques Venegas D
18 María Saldías con Pedro M. Mieres D
Examen de los opositores en el concurso para proveer el cargo de receptor de mayor cuantía de Puchacay (Tribunal Pleno) a las 13 horas

Sábado 27

Relator, señor Sanhueza.

1 Contra José Elvino Riquelme A
2 Contra José María Segundo Inostroza Sáez A
3 Contra Ginardo Peña A
4 Contra Abel Mora y Humberto Saldaña A
5 Sumario por hurto a Jovino Henríquez A
6 Sumario por hurto a Salvador Zambrano A
7 Sumario por hurto a Germán Monsalves A
8 Sumario por hurto a Bonifacio Vera A
9 Sumario por hurto a Marcelino Morales A
10 Sumario por muerte de un desconocido N.o 9342 A
11 Sumario por muerte de Antonio Lobos S. A
12 Sumario por muerte de Teodosio Leiva V. A
13 Contra Carmen Galaz D
14 Contra Emilio Flores D
15 Contra Zulema Cid D

TURNO JUDICIAL

Receptor de turno, señor Eulogio Irigoyen.
Juzgado de turno, el tercero.
Procurador en lo civil, señor Pablo Vergara S. G.
Procurador en lo criminau, señor José del C. Campos.
Abogado en lo civil, señor Víctor Bahamonde.
Abogado en lo criminal, señor Samuel Beluzan G.

SEGUNDA SALA

Lúnes 22 de Diciembre de 1930

Relator señor Smart.
1 Visita ordinaria practicada al juzgado de Lebu y demás servicios judiciales del departamento, por el señor Ministro de la I. Corte de Concepción, don Alvaro Vergara V. — Relación pendiente (Tribunal Pleno) D
2 Ectkardt y Pieper contra Olegario Jara Sepúlveda A
3 Contra Evaristo Becerra Juan Becerra A
4 Contra José Francisco Salazar y Miguel Pinilla A
5 Contra Agustín Aguilera, Armando Caro, Ramón Contreras, Armando Venegas y Oscar Venegas D
6 Contra Luis A. Cáceres Conejeros A
7 Contra Julia Hermosilla Salvo D
8 Contra César Muñoz, Manuel Vásquez, Antonio Coloma, Cenpertino Suazo y Pedro J. Carrillo D
9 Contra Celedonio Gutiérrez y Cárlos Manosalva D
10 Contra Teolindor Carrillo D
11 Contra Juana Bustos Toledo v. de Morán D
12 Contra Manuel Ruiz y otros D
13 Contra Berta Rosa Rivera D
14 Contra Atilio Soto, Manuel Valencia y Pedro Córdoba D

Martes 23

Relator señor Smart.

2 Contra José Santos Uribe, Alejandrino Uribe, José Tomás Venegas y Lastenia Uribe A
2 Contra Remo Cacigalupo A
3 Zenón Almendras contra María Mercedes Bravo A
4 Contra Ramón Venegas y Gumercindo Irribarra D
5 Contra Francisco Lliempe, José L. Huempil y Juan Huenchuman D
6 Contra Heriberto Moraga D
7 José M. Bastidas contra Justina Araneda (Incidente de 2.a instancia) A
8 Contra Blanca Lombardo D
9 Contra Candelaria Mella D
10 Contra Juan Gutiérrez D
11 Contra Amelia Andrade D
12 Contra José Silva Solar D

Miercoles 24

Relator señor Serrano.
1 Visita al Juzgado de Subdelegación de Talcahuano practicado por el Juez Letrado de Rere (Tribunal Pleno) D
2 Contra Clorinda Jelvez D
3 Contra Ernesto Boyson D
4 Contra Apolonio Echeverría D
5 Antonio Mendiboure y otro con Marcelino Fernández A
6 María Loreto Merino con Rosa Merino D
7 Manuel Urra con Elías Habach D
8 Francisca Villa con Matilde García D
9 Hernán Vivanco F. con Juan Pezoa D
10 Marta Sandoval y otros con Basilio Sandoval y Aurelio del Río A
11 Basilio Castillo con María Leonarda Aravena D
12 Emilia Flores con Delfina Ramírez de Venegas D
13 Rafael Dey con Sultana Ananías v. de A. D
14 Miguel L. Guiñez con Francisco Astroza D
15 Recurso de Hecho de Enrique Jimenez D
16 Clementina Aedo de Esparza y otro con Francisco Rodríguez A
17 Santiago Felder con Bernardo Griebe D
18 Primitiva Arias con Milagro Navarrete A
19 Banco de Chile con Melania Rodríguez de Aguayo A
20 Pedro Etcheverry con Juan de la C. 2.o Hidalgo A
21 Juan de la C. 2.o Hidalgo con Pedro Etcheverry (N.o 7042) A
22 Juan de la C. 2.o Hidalgo con Pedro Etcheverry (N.o 7044) A
23 Expediente de Partición de los bienes de don Juan del Pino A

Viernes 26

Relator señor Smart.
1 Tesorería Fiscal con José Santos Reyes — Relación Pendiente A
2 Luis Manuel Rodríguez con Sor Cristina Brandt A
3 J. y B. Brieva con Salomón Paradiz A
4 María Luisa Ruedas con Medardo Migliar (Es parte Pabla Miglian) A
5 Adelaida Mella v. de Z. con Julio Roa A
6 Daniel del Campo con Nestor Río D
7 Recursos de Hecho de Clotilde B. de Troncoso D
8 Partición de bienes de Francisco Bello y Cresila Godoy A
9 David Cifuentes con Cía. Carbonífera y de Fundición Schwager D
10 Nestali Araneda con Félix Muñoz R. A
11 Domingo Rocha con Alejandro Cecereu A
12 Clara Nieves Sepúlveda y José María Solar con Eleuterio Baquedano D
13 Partición de bienes de Macario Jiménez y liquidación Sociedad con yugal de Delfina Arandaa A
14 Banco de Chile con Abraham Garrido A
15 José Domingo Beltran y otro (Nombramiento de Compromisario) A
16 Celso Saravia con Alberto Etcheverry D
17 Julio César Muñoz con Isidro Valenzuela D
18 Roberto Espinoza con Hortencia Gaete de B. D
19 Luis Rojas Pradel con Luis, Uberlinda y Cristina Mora, Arturo Grez, Elmina Gómez y Pedro Juan Burgos D
Exámen de los opositores en el concurso para proveer el cargo de Receptor de Mayor Cuantía de Puchacay — Tribunal Pleno a las 13 horas.

Sábado 27

Relator señor Serano.

1 Sumario por muerte de Mercedes Torres A
2 Sumario por muerte de Miguel Angel Figueroa A
3 Sumario por muerte de Vicente Vásquez A
4 Sumario por hurto a Rosa Santander A
5 Sumario de abandono de hogar de Cermira Latorre A
6 Sumario por hurto a Cárlos Romero Salazar A
7 Sumario por incendio en propiedad de Aurelio Celedon A
8 Sumario por hurto a Delfín Pantoja A
9 Contra Teófilo Sáez A
10 Contra Tánsito Muñoz Lagos A
11 Contra José Soto Beltran D
12 Contra Mercedes Soto Cárdenas D
13 Contra Ernesto Ulloa Jimenez D
14 Contra Rosalía Matus Lagos D

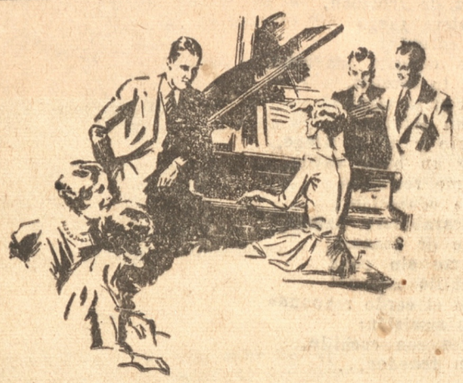

Pianos, Autopianos Rollos, "ROLA" Billar de Salón

Ponemos en conocimiento del público en general, que hemos sido nombrados agentes de la acreditada casa

Carlos Doggenwerl e Hijos Ltda. de Santiago

y mantendremos en nuestro local algunos modelos nuevos y de ocasión, con grandes facilidades de pago.

Librería y Papelería "Nurenberg"

B. ARANA 556

F. ROJAS Y Cía.

¡NO LO OLVIDE...!

Los consumidores del delicioso

TE RATANPURO (M. R.)

y del exquisito

Aceite Montecarlo (M. R.)

(Purísimo de Oliva)

Pueden obtener los valiosos y nuevos REGALOS

Con novedosos juguetes de gran atracción para los niños por el canje de envases vacios.

Durante la SEMANA DE PASCUA
Lunes 22 al Sábado 27
Los envases tienen doble valor. Aproveche esta gran oportunidad.

Consuma Ud. sólo TE RATANPURO y ACEITE MONTECARLO!

Guarde los envases y canjéelos por bonitos regalos.

O'HIGGINS 776 — CONCEPCION

Caballares

Mansos de silla, Potrones y Potrancas chilenos y mestizos de Percherón para arrastre y montura.

OFRECEN:

Carlos Galaz

— Concepción —
— Casilla 767 —

Horacio del Río S.

"Monte Aguila"

SEGUROS contra INCENDIO

Williamson, Balfour y Cía. S. A

Agentes Generales autorizados para extender Pólizas, pagar siniestros, etc.

DEFUNCION

Habiendo fallecido ayer repentinamente nuestro querido deudo

EFRAIN AILLON VALENZUELA
(Q. E. P. D.)

Ruego a los que fueron sus amigos, a los nuestros y al Gremio de Panificadores, se sirvan acompañar a sus funerales, que se efectuarán hoy a las 4.30 P. M. El cortejo saldrá de la Panificadora "Graciela Letelier de Ramos" calle San Jorge N.o 144.

Acto que comprometerán eterna gratitud

José Santos Herrera y familia.

Concepción 21 de Diciembre de 1930.

MIRADA RETROSPECTIVA

Al llegar a la página postrera
de la tragi-comedia de mi vida,
vuelvo mi vista al punto de partida
con el dolor de quien ya nada espera.
¡Cuánta noble ambición que fué quimera!
¡Cuánta bella ilusión desvanecida!
Sembrada está la senda recorrida
con las flores de aquella primavera!

Pero en esta hora, lúgubre, sombría,
de severa verdad y desencanto,
de supremo dolor y de agonía,
es mi mayor pesar en mi quebranto,
no haber amado más, yo que creía.
yo que pensaba haber amado tanto.

GUILLERMO BLEST GANA

averiguador mundial

P.—Señor Averiguador.—Le sería su muy agradecido si me recomendara qué metodo debo seguir para aprender el inglés sin profesor.—MASCARRIELES.

R.—Nosotros conocemos un método para aprender inglés sin profesor que es lo más eficiente que puede haber y es tan seguro como aquél. En vez de profesor, contrate Ud. una profesora y verá como saca el pan como una flor.

P.—Desearía, muy respetado y prestigioso señor Averiguador, que Ud. me diera una receta para acabar con las baratas, ya que es el caso que en mi almacén abundan en forma terrible. Suyo agradecido.—PARMESANO.

R.—Creemos que la mejor manera de acabar con las baratas en un almacén es subir el precio de las mercaderías, pues, en ese caso, siendo todas caras, no habrá baratas.

P.—Señor: Soy pobre de solemnidad, tan pobre que para colocarle a esta carta la estampilla de quince centavos que necesita como franqueo, he tenido que limpiar una estampilla vieja, en lo que me he gastado cuarenta centavos de jabón. Pues bien, es el caso que ahora me encuentro enfermo de un resfriado brutal y no hallo qué hacer. ¿Por qué no me dá algún remedio, señor Averiguador?—GEDEON.

R.—Con mucho agrado accedemos a sus deseos. Ud. sabe que para el resfriado, lo mejor es la infusión de tilo. Pero como Ud. es más pobre que una rata, le aconsejamos que una de estas noches de lluvias veraniegas se vaya a la plaza, se coloque debajo de un tilo y espere que el agua lo moje. Así podrá hartarse de agua de tilo en forma barata y segura....

P.—Distinguido señor: Estoy en una duda y quisiera que me sacara de ella. ¿Puede Ud. esxplicarme lo que es una máquina de escribir?—CALOMELANO.

R.—Una máquina de escribir es una especie de piano, en el que, apretando las teclas, en vez de música salen letras. Con las mismas palabras se podría definir un piano diciendo que es una máquina de escribir, en la que, apretando las teclas, en vez de letras se oye música. La diferencia principal está en que para escribir a máquina no se necesita saber música

Concurso de novelas cortas de "El Fresco"

Bases y condiciones

Con el fin de allegar nuestro pequeño grano de arena al fomento de la literatura nacional, hemos resuelto organizar, desde hoy, un Gran Concurso de Novelas Cortas Para Autores Analfabetos, el que se ceñirá a las siguientes reglas:

1.— Podrán tomar parte en este concurso únicamente los autores chilenos, ya sean nacionales o extranjeros. sin distinción de edades, sexos ni condiciones sociales, siempre que pertenezcan a la Sociedad de los Chicharrones Solteros.

2.— Para concursar es preciso ser analfabeto. Sin embargo se admitirán los bachilleres en humanidades y los periodistas aficionados.

3.o.— Las novelas no podrán tener una extensión superior a cinco mil carillas de 77 por 110 centímetros, escritas a máquina, o su equivalente, ni inferior a dos renglones.

4.o.— Los originales deberán ser enviados en sobre certificados por correo aéreo y franqueado con estampillas de a cinco centavos de la emisión del Centenario.

5.o.— En sobre separado se enviará el seudónimo del autor, con el carnet de identidad correspondiente y en otro sobre el nombre, edad y domicilio de la obra enviada al concurso. No se admitirán en el concurso a las personas que no hayan hecho el servicio militar.

6.o.— Se permite la copia de argumentos, partes o de obras enteras; pero se excluirán terminantemente aquellas obras cuyos nombres correspondan a novelas de otros autores.

7.o.— En todos los argumentos deberá figurar una joven de no más de treinta y cinco años y un jovencito de no más de sesenta. Será condición indispensable que la obra se desarrolle en el barrio comprendido entre las calles Barros Arana, Caupolicán, Freire y Aníbal Pinto de la ciudad de Concepción en la época en que se estaba adoquinando la cuadra comprendida entre Janequeo y O'Higgins de la calle Carreras.

8.o.— Este concurso se cerrará indefectiblemente el 31 de febrero de 1989, a las 12 de la noche. En caso de que EL FRESCO haya dejado de publicarse en esa fecha, los originales se pueden enviar a una dirección que oportunamente publicaremos.

LOS PREMIOS

Los premios de este concurso, son los siguientes:

1.er premio: Un automóvil de carrera, cuya fotografía publicamos;

2.o Premio.— Una hoja de afeitar con poco uso; y

3.er Premio, un cepillo de dientes que perteneció a Pepe Puig,

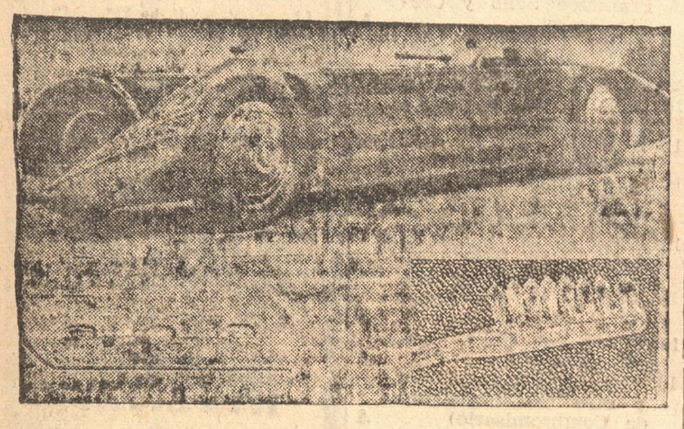

Los premios ofrecidos por "EL FRESCO" para su concurso de novelas cortas para autores analfabetos.— 1.er premio, un automóvil de lujo. — 2.o premio, una hoja de afeitar con poco uso.— 3.er premio, un cepillo de dientes que fué de Pepe Puig

CUPON

Concurso de Novelas Cortas de "EL FRESCO"

10 de estos cupones dan derecho a seguir juntando otros diez mas

el fresco

único diario de la mañana que aparece los domingos por la tarde

organo independiente — defensor de los intereses del capital e interés

Sociales

"El Alcohol es alimento y solo retarda el regreso a casa.— (firmado) CACHASPOARE.

Recepción

Anoche, la distinguida señorita Peta Garbo ofreció una magnífica recepción a sus relaciones sociales en su casa habitación flotante ubicada en la calle Tortolavalencia.



Srta. PETA GARBO. — (Foto Venaigas)

A esta fiesta se dió cita la "créme" de la aristocracia de la ciudad, y bailó animadamente hasta las primeras horas de la mañana del día subsiguiente. La señorita Peta Garbo hizo los honores de la casa en forma exquisita y la mayoría de los invitados se retiraron sumamente satisfechos después de haberse repetido casi todos ellos el maravilloso valdiviano de legítimo charqui vacuno que se les sirvió a la hora en que el rubicundo Febo, asomaba por oriente las doradas hebras de sus cabellos.

Banquete

Don Camanchaco de la Nariz Apimentonada fué objeto anoche de una manifestación que testimonia a las claras el aprecio que ha sabido conquistarse entre sus relaciones. En efecto, en el Hotel Kuropakine, se le ofreció un regio banquete al que asistieron no menos de siete personas. A la hora agonizante de un crepusculo violeta", el organizador de la fiesta, señor Mediocántaro del Decálitro, ofreció la manifestación en palabras cálidas y oportunas que fueron la expresión del sentir unánime de los demás convidados. Hablaron a continuación treinta y cinco de los siete asistantes, concordando todos en que el señor de la Nariz Apimentonada era un vacío muy difícil de llenar. Cerca de las cuatro de la madrugada los asistentes fueron sacados en hombros por los garzones del hotel, pués, debido a la emoción que los embargaba, se encontraban imposibilitados de hacerlo valiéndose de sus propios medios.

Cambio de anillos

Se efectuó el jueves en la casa de la novia, señorita Percalina De celuloide, el cambio de anillos de esta con el apreciable y nunca bien ponderado joven don Amatisto Chubasco. En el momento preciso, se hizo el cambio de argollas, entregando la novia al novio un hermoso anillo de oro y el novio a la novia el boleto de un precioso anillo del mismo metal.

Viajeros

—De Venado Indisciplinado acaban de regresar don Agamenón Papelsecante, señora Cartulina Desnaturalizada de Papelsecante e hijitas Ruedaderepuesto, Delgadina, Cafiaspirina, Fenatina y Escarlatina.

—A su furdo "Los Cototos" ubicados en Divieso City, se ha dirigido don Forúnculo de los Homóplatos.

—En breve partirá a Europa don Jamoncocido Decerdoflaco.

"La vaina del cuchillo sarraceno" o "El misterio indescifrable de los nueve círculos concéntricos"

En este número iniciamos la publicación de la interesantísima obra de carácter policial-aventurero-ciclista-literario—musical y naturista titulada "La Vaina del Cuchillo Sarraceno" o "El Misterio Indescifrable de los nueve circulos concéntricos" o "Una noche de horrores en el cabaret de los Tres Granaderos Misántropos", escrita en frances, con faltas de ortografía por el eminente escritor búlgaro nacido en la Mesopotamia, criado en Collipulli y educado en San Francisco de California, Colodión Salivatorio, conde de las Tres Mitades. Traducción del checoeslovaco al alemán, del alemán al mexicano, del mexicano al sánscrito y del sánscrito al chileno por el eminente poligloto y zapatero Marcial del Triunfo.

(Derechos de autor y traductor reservados exclusivamente para EL FRESCO. Registrados en la Convención Nacional de Afinadores de Organos bajo el N.o 1.678.098.987. Se perseguirá en conformidad a la ley a quien se atreva a copiar, reproducir o traducir a idiomas nacionales o importados esta obra de arte.)

PROLOGO

Para seguir la costumbre establecida hemos colocado el prólogo al principio de esta verídica prestigiosa y cilíndrica narración. Sin embargo lo que aquí deberamos decir, lo decimos más adelante

DOS PALABRAS AL LECTOR

Siga leyendo.

A MANERA DE PREMIO

Debemos prevenir a las personas que se interesen por leer esta obra que es inútil que traten de comprenderla si no están iniciados en el maravilloso saber de la lectura. Conque, señores analfabetos, a la escuela que es hora..

ADVERTENCIA DEL AUTOR

Todo cuanto se dice, se asegura, se afirma o se detalla en la narración que a continuación sigue, se ajusta a la verdad como el guante al dedo. Nada es invención del que suscribe, ni nada es producto de la imaginación. La verdad escueta y descarnada. Y nada más.

El Autor

CAPITULO I

Donde desfilan los personajes de este relato

¿Será preciso consignar que es de noche? ¿Habrá necesidad de que digamos a nuestros lectores que el trueno ruje y que los relámpagos alumbran de tarde en tarde con sus reflejos cárdenos la extensión desierta de la planicie? ¿Para qué? Todas las novelas interesantes empiezan a desarrollarse entre el rugir de los truenos y la iluminación fugaz y económica de los relámpagos.

María de los Escarabajos había llegado al momento en que llegan siempre los suicidas que quieren quitarse la vida Por el camino de la existencia solo encontró abrojos y las espinas le desgarraron los piés y el único vestido que le quedaba. No había, por lo tanto otro remedio, otra solución que la de abandonar este valle de lágrimas. Fué así como aquella noche, después de convencerse a sí misma que debía morir, se encaminó a aquella parte de la ciudad que estaba en pleno campo y donde rugía el trueno, relampagueaban los relámpagos, la nieve caía. Nadie la vería. Ninguna persona se interpondría etre sus pensamientos y la realización de ellos. Y la muerte, el consuelo eterno, seguro y democrático, vendría a ella y ella iría hacia la muerte, en un mutuo deseo de conocerse.

María de los Escarabajos lanzó una mirada a su alrededor, la última mirada, que de bien poco podía servirle puesto que todo estaba tan obscuro como la conciencia de un hotentote. Abrió el paraguas. Llevaba aquel adminículo en prevención de que pudiera llover y no quería llegar con pulmonía al otro mundo. Después lo cerró porque consideró que el paraguas se estropearía con el viento. Se sentó en el suelo. Escribió su testamento, legando sus propiedades a la Protección Mutua de Suicidas Solteras y se lanzó al precipicio. Olvidábamos decir que el precipicio estaba ahí, a sus pies, lóbrego e insondable. El vacío se abrió bajo su cuerpo y empezó el raudo descenso. Tuvo tiempo de pensar mientras caía; pero el arrepentimiento no vino a su cerebro. Moriría. Suicidaríase. Estrellaríase con las rocas del fondo. Pero no. El jovencito. El héroe. El Salvador estaba en acecho. Ver que María se lanzaba al abismo y lanzarse él antes que ella todo fué uno. La tomó de la mano y la salvó... ¿Cómo? Esto es lo que nuestros lectores sabrán si leen la continuación de este relato abracadabrante, simpático, modesto y sincero.

(Continuará)



Señor Uppercut Fortachini, jefe de la Sección Reclamos de "EL FRESCO"



—Es una gran alegría para mí ver cómo mi hijo ha ido elevándose...

—¿Ha llegado ya a jefe?

—No. Empezó de lustrabotas y ahora es peluquero.



Uniendo lo útil con lo agradable

SEÑORITA

Competente para el mostrador que sepa la moda de sombreros.

NECESITAMOS.

La Fiorentina, Maipú 725-729

ANCLADOS

Florece la esperanza de horizontes de nieve,
hoy que estamos anclados y que en la casa llueve,

hoy que la tarde es triste y la lumbre apagada
añora el fuego ardiente de la gran llamarada,

hoy que tenemos gana de recostar la frente
y de acercar distancias al vidrio de una lente,

Florece la esperanza de mares y de cielos,
hoy que en los ojos caen más espesos los velos,

hoy que el hierro del ancla nos dobla la rodilla
y la impotencia prende el vestido a la silla.

Ya las manos se tienden en busca de horizontes
y se enredan las uñas en las ramas del monte.

Esta tarde, en que el alma es capaz de romperse
los pies están anclados y no pueden moverse.

CONCEPCION RIOS

Colaboración.

Lecciones de Castellano

Tengo el sentimiento de presentarles al eximio profesor de castellano y castellanas, señor, Abece dario Apunte y Palabrazos, hijo de don Diccionario Apuntes y Palabarazos y de doña Libreta de Apuntes y Palabrazos de Conventillo.

Comenzó sus estudios en la Escuela de "La Playa" en Talcahua los continuó en el Instituto Pedagógico y Pesoa de "El Malecón" en Valparaíso y los terminó en la Universidad llamada "Cauce del Mapocho" en Santiago, recibiendo su título entre los Fueguinos en Magallanes.

Como ven Uds. sus estudios los ha hecho todos en el extranjero; ha recorrido todo el mundo entre Arica y Magallanes. No teniendo más que aprender viene ahora a enseñar y por lo tanto trae un verdadero tarro basurero de conocimeinto para vaciarlos poco a poco en los cráneos de sus alumnos y taparlos con ellos. (No se sabe si con los conocimintos o con la basura).

PRIMERA LECCION

Sonó la campana llegó el profesor.

Hum...!— Vamos a estudiar la palabra más liviana de nuestro idióma: Pluma.

La palabra pluma viene de almohadón y sus derivados son: colchón y sobrecama (sobre camas nada se ha dicho). Una pluma grande se llama plumón y una pluma chica se llama plumita, pero ninguna de las dos produce efecto en las contiendas matrimoniales al tirarlos por la cabeza.

Algunos usos de la palabra "pluma. "Peso pluma" significa "bofetas a granel" del cual se deriva "peso gallo" porque el gallo tiene plumas.

"Pluma para escribir". Cuando la pluma escribe claro y todos entienden se dice: "buena pluma"; pero, si se escribe que nadie entende ni el que escribe, se dic: "la pluma está mala".

"Plumas" es el abrigo que usan las aves a las que no se les conoc otra clase de vestidos. Plumas usan los indígenas en el cabello y las señoras en el sombrero.

"Pluma fuente" no significa una fuente de plumas, sino, un depósito con tinta que tiene una pluma de oro falsificado.

"Plumero" derivado de pluma, es una escoba falsificada, porque tiene plumas y sirve para limpiar el polvo de los muebles y no el polvo de la cara de las señoras el cual sólo sale con aguarrás. De aquí se deriva plumerillo que indican plumeros chicos, pero "plumerazo" significa un garrotazo con un plumero de cualesquier tamaño y no significa un plumero grande.

Cuando nosotros decimos: "Estoy liviano como una pluma" quiere decir que se ha bañado.

En el baile a las señoritas se les dice "pero si es una plumita para danzar". Lo que significa generalmente que no sabe bailar y que pesa más que el jazz que estropea los oídos.

A un amigo se le dice con toda cortesía y delicadeza: "Traes un ojito como las plumitas de un tordo' Lo cual significa que el tal amigo se ha caído en una mata de chopazos y le han dejado un ojo negro.

Abecedario apuntes y palabrasos.

Talcahuano, diciembre 16 de 1930

El torero y el cerdo filósofo

(Versos para ser recitados por niños pequeños)

Un cerdo muy presumido
y que hablaba el alemán,
con un chaqué carcomido,
que antes fué de un alacrán,
un tarro de pelo nuevo,
dos zapatos de charol,
que le sirvieron de cebo
para cazar un chincol,
caminaba por una acera
de la ciudad de Pekín,
con prosa muy verdadera
Lo vió pasar un torero
y le dió tremenda coz
en par te que yo no quiero
nombrar por educación.
El cerdo se vuelve al punto
con cierta satisfacción
y viendo al torero adjunto,
le larga una interjección:
"¿Por qué me pegas indino
con tal precipitación,
es que has perdido el tino,
o tienes indigestión?
El hombre contesta luego,
con una voz de trombón,
como si tuviera fuego
debajo del corazón:
"Yo te cascado marrano,
en parte de tu sección,
y lo hecho con la mano
haciéndote un cototón,
Esto es cierto y no lo niego,
porque soy un buen varón.
Pero si tu me reclamas
por falta de educación,
y si a un carabinero llamas,
para que me dé desazón,
he de matarte sin pena
con un cuchillo malón".
A lo que el cerdo responde
con tono de sumisión:
no me mates con cuchillo,
mátame con tenedor..."

CEBOLLINO PRECOZ

EL HOJALATERO DESCONOCIDO



El desayuno de los recién casados

"LAS MIL Y UNA AVENTURAS"

(PAGINAS DE UN LIBRO CONTINENTAL)

EL PANORAMA DE MI VIDA

CAPITULO V.

PRIMERA PARTE DE MI ADOLESCENCIA

* * *

Si de los siete a los dieciséis años de edad surgió el Poeta en mí, fué de los dieciocho a los veinte que quedó formado y aún iniciado en la posesión de su personalidad característica y definitivamente perfilada al concluir la adolescencia.

Ya se verá en el capítulo correspondiente, cómo entre los dieciocho y los veinte años, el Poeta se desenvuelve en mí dentro de lo que va de la impresión que me hacen las mazmorras del castillo del Real Felipe del Callao a la que me hacen las montañas de Chanchamayo en los orígenes del Amazonas, esto es, en lo que mi emoción y mi fantasía recogen en el tránsito de la Prisión a la Selva.

Concluyó mi niñez en la Universidad, empezando a los catorce años mis estudios superiores. Mi adolescencia se desdobla en 2 partes: la primera parte discurre en medio de las actividades de la Revolución, que llevó a don Nicolás de Piérola a la Presidencia de la República en el Perú; la segunda parte, al margen de la Guerra Hispanoamericana, que culminó en la Independencia de Cuba. Al pasar de la primera a la segunda parte de mi adolescencia, es que la de la prisión ala selva se desenvuelve y empieza a caracterizarse el Poeta que hay en mí.

Importa seguir el curso de la vida en el hombre, para referirle después la natural evolución efectuada en el Poeta.

En la primera parte de mi adolescencia, hay una aventura trascendental: la de todos los preparativos para mi fusilamiento: en la segunda parte, otra aventura extraordinaria: la de hacerle el amor, durante treinta días, a una muerta.

El valor episódico de ambas aventuras impone capítulo especial para cada una de ellas. Mientras tanto, con el intermedio obligado del capítulo referente al surgimiento, desarrollo y caracterización de la Poesía en mí hay que correr con rapidez o en síntesis los dos rollos de cinta cinematográfica, en que se desenvuelven las dos partes de mi adolescencia, dividida entre una revolución y una guerra.

* * *

La niñez proyecta sobre mi adolescencia sus condiciones distintivas de manera tan penetrante, que ellas llegan a fijar muchas de las actitudes que he sabido o he querido sostener en el transcurso de toda la vida.

Yo no reí de niño. El estado de guerra y el de ocupación militar de mi ciudad natal no eran propicios, ni podían serlo, a la risa en que da rienda suelta a su alegría la niñez. Esa falta de la risa de mis primeros años, se proyectó en mi adolescencia en cierta madurez prematura poco amiga del jolgorio, en cierta repulsión a toda francachela.

Yo no corrí de niño. Por las mismas razones antes señaladas, el ambiente de mis primeros años no se prestó al bullicio de la carrera, del salto, de la vuelta en el aire, en que se agilizan los músculos y las almas infantiles. Esa falta de movilidad en mi niñez, se proyectó en mi adolescencia en una completa ausencia de afición al baile y al deporte.

Yo no jugué de niño. Ni en mi adolescencia, ni en toda mi vida, he sentido tampoco la menor inclinación a ningún juego.

La parquedad obligada de mi niñez hizo espontáneamente sobria mi adolescencia, hasta darme la voluntad bastante para rechazar todo vicio o dominarlo, si se me había llegado a intruducir en las costumbres. En La Habana — ¿y cómo no?— tuve más tarde el vicio del tabaco; llegué a fumar diariamente hasta sesenta de tan deliciosos cigarrilos y, suprimiéndome un cigarrillo diario, resolví quitarme y me quité el vicio, así, en sesenta días, sin que me acordara después de haber fumado nunca.

Como no tuve en mi niñez compañeros cuyo fácil trato socializara mi carácter hasta rebajarlo, supe en mi adolescencia ser dueño de mí mismo; y a través e mi arte y de mi vida he actuado siempre en un sentido distintivamente individualista.

Como mi niñez se habituó a respirar pólvora, mi adolescencia hubo de resultar batalladora; y al través de mi Arte y de mi vida, corre, frecuentemente un signo heroico.

Así es cómo, de los catorce a los dieciocho años, mi adolescencia salta por sobre los viejos muros de la Universidad y se lanza al campo abierto de la revolución en un franco ejercicio de individualismo combatiente.

* * *

Mi individualismo me hizo salir del ambiente gregario de la Universidad; mi combatibilidad me llevó a sortear los peligros de la revolución.

La Universidad Mayor de San Marcos se me antojaba una casona colonial, en que el mayo de sol que penetraba por la alta claraboya, dejaba ver cómo en tan pesada atmósfera bullía el polvo de los siglos.

Las aulas tenían para mí no sé qué de oratorios. Los patios ofrecíanme un aspecto típicamente conventual, con la geometría de sus jardincillos repartidos en cuarteles simétricos y su fuente céntrica en actitud litúrgica de bailarina, empinada en el juego de la danza de los siete velos de agua... Los claustros insinuábanme zócalos de azulejos; las columnatas, techos artesonados; los encalados muros, tablas y lienzos de misticismo fervoroso, las ventanas quirúrgicamente cortadas en angustiosa ojiva, historiados vitrales...

Fray Luis de León hacía relucir al sol su tonsura por aquellos jardines, deslizaba las sandalias de su sabiduría por la "senda escondida" de aquellos claustros, proyectaba la movilidad de su larga silueta de negro terciopelo sobre la cal de aquellos muros... No en vano la "Universidad Mayor de San Marcos" de Lima, fué fundada en 1551, con todas las prerrogativas de la de Salamanca.

Tiene esta casona colonial una dorada tradición que la hace aparecer como el arcón en que se atesoraba el humanismo de los siglos XVI, XVII y XVIII, dándole la misma importancia en los dominios de la América que la que, políticamente, tuviera el virreinato del Perú. Al trote de sus cabalgaduras y al soplo de los vientos propicios en las velas de entonces, emprenden largos viajes los jóvenes estudiantes de la colonia, que llegan lo mismo desde Tucumán como desde Santa Fe de Bogotá, es, casi desde los extremos austral y boreal de Sod América, a doctorarse en la muy ilustre "Universidad Mayor de San Marcos" de Lima.

El siglo XIX encuentra a las puertas de la Universidad a un grupo de hombres sabios —los "Amantes del País" — que han sentido pasar por sobre sus cabezas, inclinadas en la lectura, el viento arrollador de la Enciclopedia, y, de los sectores de "San Carlos" y "San Fernando" de la vieja casa salen al encuentro de la Libertad que se aproxima José Baquijano y Carrillo, Toribio Rodríguez de Mendoza, para recordar siquiera dos nombres — no sólo son merecedores del respeto histórico por su condición de insignes hombres de ciencia, sino también por la gloriosa de precursores de la Independencia de América. Nadie, en ese grupo de pensadores enciclopédicos y propulsores de la causa de la Libertad, con más alta significación que don Hipólito Unanue, fundador del Colegio de "San Fernando", que luego viene a ser la Facultad de Medicina.

Don Hipólito Unanue, protomédico del Perú a la vez que humanista admirable, anticípase a la Biología y a la Sociología en sus estudios antropogeográficos, acometiendo empresas superiores a su tiempo, en la revista publicada con el nombre de "El Mercurio Peruano"—cuya colección es regalo que, especial y personalmente, se complace en hacer Humboldt a la Biblioteca Imperial de Berlín. Escribe tan gran erudito — doctor en la más variadas materias — con una agilidad y un acierto pasmosos, que le hacen aparecer en las magnas proporciones de un polígrafo merecedor de ser tenido por el Erasmo de la América. Diputado a las Cortes de Cádiz, este verdadero representante de la Universidad es después el consejero indispensable y el ministro, sucesivamente, de San Martín y de Bolívar.

Así como don Hipólito Unanue viene a resultar un lazo de unión entre ambos Grandes hombres. Un sabio es el fiel de la balanza, en uno de cuyos platillos San Martín ha puesto el acta de la Independencia del Perú, mientras que Bolívar ha dejado caer en el otro la capitulación de Ayacucho.

Si a la "Universidad Mayor de San Marcos" acuden a doctorarse los aspirantes del virreinato de Buenos Aires y del de Nueva Granada. Don Hipólito Unanue presencia, entre los "Amantes del País", a grupados a las puertas de la misma Universidad, el concurso también de las fuerzas libertadoras llegadas, desde la Argentina y desde la Gran Colombia, a fijar en el Perú el vértice del ángulo que, por sobre los Andes, realiza la unión en la Historia de las pampas del Plata con los llanos del Orinoco.

La "Universidad Mayor de San Marcos", corona con su cúpula la Libertad de América.

Ante la casona colonial, debiera erguirse en mármol el grupo de los Amantes del País en el que se destacara la figura prócera del sabio don Hipólito Unanue — Protomédico del Perú y ministro de San Martín y Bolívar — con la diestra mano, gravemente, reposada sobre la melenuda cabeza del león del evangelista.

* * *

Cuando yo enclaustro la iniciación de mi adolescencia, antes aún de cumplir los quince años, en el ya opresor ambiente de la Universidad, la degeneración de ésta es completa.

En la vida de la República, sólo se ve asomarse, con títulos de superioridad evidente— descontados los gloriosos nombres de Gálvez, Ureta y Paz Soldán— la cabeza tonsurada de don Bartolomé Herrera, en cuyos elocuentes labios florece, con los más vivos colores, el comentario doctoral a la "Suma Teológica" del Platón católico. Inútiles resultan las inyecciones tonificadoras que al ganglionismo de la Universidad se aplican, importando de España y de Francia maestros de la significación de Sebastián Lorente y Pradier Foderé.

El rector que yo encuentro— don Francisco García Calderón, autor de un monumental Diccionario de Legislación y Jurisprudencia"—me da la sensación del último sobreviviente de la catástrofe que pasea como una sombra dolorida y respetable sobre las ruinas de su gran casa solariega.

Sólo un catedrático se salva en mis recuerdos: mi maestro de 'Estética", don Alejandro Deustua cuyo nombre se sigue meciendo siempre en alto, puro como un copo de espuma sobre el oleaje de los apasionamientos políticos.

El catedrático de "Historia de la Literatura Castellana" se dedica a leer en voz alta el libro de Revilla; lo que, con mayor atención y mejor aprovechamiento, hago yo a solas en mi casa.

El catedrático de "Literatura Antigua" no sabe sánscrito, ni griego, ni latín: es un comentarista de traducciones, que se dedica a enseñar lo que sólo ha aprendido por referencias. Anoto yo, como una manifestación sintomática de la degeneración universitaria, la desahuciada aspiración a dictar tal curso por parte de "Juan de Arona" —pseudónimo del cultísimo literato don Pedro Paz Soldán y Unanue, quien no sólo poseía las tres grandes lenguas muertas, sino que había profundizado en ellas hasta ensayar traducciones propias, a las que hiciera referencia, con entusiasta elogio, la autoridad de don Marcelino Menéndez y Pelayo.

Mortificante es para mí pasar revista a tantas mediocridades encumbradas a las Cátedras universitarias por la razón "partidarista" de la oligarquía imperante, que después ha llegado a colocar aún en el decanato de más de una Facultad a personajes dignos de Molière que no resistirían un examen de instrucción elemental y se exhiben inflados dentro de la fatuidad de su ignorancia enciclopédica...

* * *

Mi espíritu, que en la niñez había tenido que mantener replegado en sí mismo, al buscar camino propio— ya que no a otra cosa corresponden los estudios superiores, orientados hacia el ejercicio de una profesión liberal — no podía avenirse ni con la enseñanza incapaz ni con el aprendizaje colectivo. A solas en mi casa, estaba bien seguro de que el estudio recogido y silencioso me haría ser maestro de mí mismo.

Creo exagerado el concepto de Alberdi sobre el perjuicio producido a la juventud hispano-americana por la Universidad; pero creo también que sería exagerado el negarlo del todo. Las psicologías colectivas— hay que reparar, cuidadosamente en ello— son más hechas a la emoción que al juicio; y así es como hasta el más puro ideal, suele engendrar en ellas movimientos de repugnante sectarismo maestros y estudiantes universitarios olvidan con frecuencia, por desgracia, que un hombre "apasionado" es todo lo contrario de un hombre "intelectual".

Sentíame yo, desde los comienzos de mi adolescencia, con personalidad demasiado distinta de las de los demás, para tener—agregándome al conjunto, por selecto que éste fuese — "alma universitaria". La unión hace la fuerza, cuando hay que ejercitarla hacia afuera; pero cuando hay que ejercitarla hacia adentro, esto es, hacia la vida del espíritu, hácela el aislamiento.

El individualismo que arraigó en mí desde la niñez, me ha apartado siempre de los cenáculos literarios y de los partidos políticos. La Universidad de mi tiempo sólo era una incubadora de cenáculos de intelectualizantes y de camaraderías de política menuda.

Mientras tanto, ninguno de los grandes literatos ni ninguno de los grandes políticos del Perú de entonces— Palma o Prada, Pardo o Piérola — había salido de la Universidad.

Un espíritu como el mío estaba allí demás.

* * *

Lo que determinó mi ruptura final con la Universidad tiene un sabor anecdótico, en cuya agridulzura se pueden paladear los métodos seguidos en la enseñanza superior, que yo no quise o no supe aprovechar.

El catedrático de "Historia de la Civilización Antigua y Moderna" era un venerable anciano, con harto derecho para una bien recompensada jubilación ya que había él instruído, en colegios de primera y segunda enseñanza, a varias generaciones que le debían justo reconocimiento. Quienes hayan conocido al Dr. don Manuel Marcos Salazar, autor de numerosos textos hasta de enseñanza elemental, tendrán que recordarle con respetuosa simpatía.

A más de setenta años de edad y cincuenta de ejercicio en el magisterio, no era posible esperar que conservase muy fresca la memoria, tan expedita un tiempo para recordar los nombres de sus innumerables discípulos como la de Alejandro para los de sus soldados. Aún los más crecidos en edad y talla, sus discípulos universitarios estábamos todos, cariñosamente, habituados a que nos tratase él como a párvulos.

Llegados los exámenes finales de diciembre, me presenté yo a ellos, seguro de haber aprendido, a solas y en mi casa, cuanto sobre Historia de la Civilización Moderna me enseñara Guizot. El jurado estaba compuesto por los catedráticos de Estética y Literatura Moderna, presidiendo el Dr. Salazar. Me expedí en forma tal que, al salir de la sala en que se hacía el examen, se apresuraron a felicitarme cuantos lo habían presenciado. Debíase como de costumbre, llamarme, para hacerme saber la aprobación. En vez de escuchar mi nombre, escuché el de quien me seguía en el examen. Confieso que me quedé estupefacto. Debo haberme sentido un poco en la situación de desaire en que, plantado en medio de la sala, me dejó la primera mujer a quien le declaré mi amor... ¡Estaba reprobado!—¿Cómo va a ser prosible?— dijeron todos los que, sincera y precipitadamente, me habían felicitado por mi lucido examen. Yo recordaba los asentimientos que con la cabeza daba a mis respuestas don Alejandro Deustua, que era, sin duda, la máxima autoridad del jurado; ello engreíame, pero a la vez aumentaba mi asombro. ¿Qué había pasado?

Fácil es suponer el vivo comentario de los corrillos en que el "alma universitaria" se arremolinaba alrededor de quien por su condición de víctima, despertaba todas las simpatías del compañerismo.

Cuando el jurado, al fin, concluyó, su presidente hizo saber que aprobados habían sido tantos, reprobados cuantos y aplazado uno.

Yo había sido aplazado, ¿Por qué—Don Manuel Marcos, dándome picarescos golpecitos en el hombro me lo hizo saber:— Yo te he puesto la balota negra, para castigarte de no haber asistido a mis clases...— Pero, señor, si no estamos en una escuela elemental, sino en una Universidad.—No hay "pero" que valga, en marzo volverás a dar examen: y si lo haces como ahora, claro que se te aprobará. Ya ves: no pierdes nada; y yo, en cambio me he dado la satisfacción de castigarte.—

Tuve que esperar hasta marzo. En abril se reabrían las clases, y era seguro para mí, poder cursar el siguiente año de estudios. Un examen más no era cuestión de mayor cuidado, para quien estaba seguro de responder siempre bien.

Cuando llegó la época de exámenes para aplazados, yo que en esa ocasión era el único, me presenté al efecto. Don Manuel Marcos estaba ausente, en una temporada de baños de salud en la laguna de Huaccachina, —que alguna vez conocí y canté. Ello no importaba al caso; pero lo que sí importaba era que en los libros de la Secretaría no aparecía el acta en que constase mi condición de "aplazado". Inútiles resultaron cuantos esfuerzos hice por establecer la verdad y ejercitar mi derecho. Sin el acta respectiva, nada valían las declaraciones que pudieran hacer los otros catedráticos que habían compuesto el jurado. Venciose el plazo respectivo; y don Manuel Marcos siguió gozando hasta por dos meses más, de los baños medicinales de la laguna de Huacca-China. En el poema que, rodando los años, tal laguna me sugirió, una mujer de leyenda que envuelta en una sábana es sorprendida con su espejo en la mano, dase a la fuga: la sábana que, en carrera, se le cae tórnase un arenal, y al dar un salto por sobre unos zarzales, la fugitiva tropezando suelta y rompe el espejo que se hace una laguna. En tal laguna baña la irresponsabilidad de su omisión don Manuel Marcos Salazar, quien hace que la fugitiva de mi leyenda me rompa así, el espejo en la cabeza.

Yo por mi parte, no creí ya digno seguir en la Universidad... y me alejé, dejándola cubierta con la sábana hoy más que nunca desdeñosa de mi olvido.

* * *

La revolución me llamaba. El pueblo entero del Perú se encrespaba en oleajes de protesta, que anunciaban el estallido próximo de la revolución.

El valeroso militar de la última resistencia de los Andes, el después mariscal don Andrés Avelino Cáceres, intentaba otra vez imponerse a la voluntad popular, reasumiendo la Presidencia de la República, que había delegado, con carácter, al parecer, provisional, en compañeros de armas de toda su confianza.

Aquello tuvo la virtud de reunir en contra los intereses másdiversos de la política militante del Perú. La "Unión Cívica", formada por la mayoría parlamentaria que al momento, hábilmente rebelada bajo la dirección del espíritu agudo que era don Mariano Nicolás Valcárcel: el "Partido Civil" ganoso de tomar nuevos rumbos, con la jefatura del hombre inmaculado que era don Manuel Candamo; el "Partido Demócrata", en el esfuerzo desesperado por elevar al poder a su gran caudillo don Nicolás de Piérola; el Vicepresidente de la República, Dr. don Pedro Alejandrino del Solar, hombre de gran cultura y carácter enérgico, que había sido burlado en sus derechos a la muerte del Presidente general Morales Bermúdez; todos uniéndose, decidieron arrojar las armas con que combatieron unos con otros, empuñando las de la acción uniforme contra el varón fuerte que pretendía imponer su voluntad sobre la de la República.

Antes de que se esgrimieran las armas, se esgrimieron las plumas. La libertad de prensa, que en todo momento respetó el Presidente Morales Bermúdez, facilitó la acción revolucionaria. Periódicos vehementes, llevados a una exageración inverosímil, caldearon el espíritu público, por manera eficaz y decisiva. Cuando el entonces general Cáceres llegó a sentarse en el sillón presidencial y sofocó bajo su gloriosa bota de militar la vociferación de la prensa que le combatía, ya era tarde. En tales hojas batalladoras, vacié yo mis "Iras Santas". Publicaba yo mis poemas con el pseudónimo de "Juvenal" — que, es el único que he usado en mi vida. Fuí el verbo lírico de la revolución.

Como luego lo haré constar más detenidamente, yo nunca he escrito un epigrama. Creo no estar dotado del sentido picaresco. No era posible deslindar, sin embargo, la producción de cada uno de los colaboradores en aquel periodismo combatiente, que empleaba todos los tonos capaces de irritar y descontertar a quien, con excesiva acrimonia, se le calificaba de "tirano". Así es cómo al caer yo preso, cuando —a clausurado tal periorismo— intenté cambiar la pluma por un acero militar, ofrendóse, con bárbara injusticia, mi inmediato fusilamiento. Prometido me tengo especiales capítulos para referir con detalles el primer peligro que corrí de ser fusilado y la primera prisión que sufrí en mi vida.

* * *

Las plumas habían anticipado la revolución en tal forma, que el caudillo de ella se presentó a hacerla sin armas.

La Coalición— que así, propiamente, se llamara el haz de tan diversas voluntades revolucionarias— designó a don Nicolás de Piérola como jefe del movimiento que, con toda espontaneidad, empezó a manifestarse en pequeñas partidas armadas, cada vez más nutridas, en una multiplicación que rápidamente cubrió todo el territorio de la República. Fué esta la última—y quizá también la primera.— revolución democrática en mi país; porque —si han de recordarse las palabras de Lincoln— podría decirse que ella, en efecto, resultó una revolución del pueblo por el pueblo y para el pueblo.

Don Nicolás de Piérola estaba entonces refugiado en Chile. Había logrado escapar de de su millonésima prisión en Lima, en una forma novelesca; y, de aventura en aventura,— gratas todas ellas a la fantasía popular—vino a aparecer en Santiago.

Proclamado jefe de la revolución, la fantasía popular hacíalo en Chile ayudado por poderosos capitalistas, adquiriendo grandes cantidades de armas y municiones—hay que suponer que con la complacencia benévola de los hombres del Gobierno chileno, a quienes se les tenía por íntimos amigos suyos. Llegó a rodar la bola—para usar con toda propiedad el gráfico y dinámico modismo— de que, en remate más o menos fingido, había logrado adquirir un buque de la escuadra, creo que el "Blanco Encalada" retirado por simuladamente inservible... Así es cómo se esperaba en el Perú al fantástico caudillo, en un buque de guerra cargado de armamento. Hay que considerar que el general Cáceres disponía de grandes pertrechos y de un ejército numeroso y bien organizado; y sólo tenía en su contra a ese vacuo idealismo de la política romántica conocida con el grandilocuente nombre de la Opinión Pública. El caudillo popular, seguro de que tal grandilocuencia no tiene nada de vacía y de que el romanticismo en política suele obtener resultados muy prácticos, defraudó todas las expectativas al respecto; y en vez de arribar en un buque de guerra al Perú, arribó en un botecillo de pescadores, sin mayor armamento que el de una elegante carabina si bien es cierto que ésta resultó muy distinta de la del cuento de Ambrosio...

En compañía de don Enrique Bustamante y Salazar— hombre muy distinguido, padre de dos poetas hoy insignes, con lo que se le ve bien en el ambiente de poesía de tal aventura— y piloteado por el que fuera después contraalmirante don Bernabé Carrasco, el caudillo de la revolución se embarcó en un pequeño bote de pescadores, en Iquique, y tardó catorce días en arribar a golpe de remo a una caleta próxima al Callao.

En empleo eclesiástico en un fundo cercano a tal caleta el ilustre abate francés don Emilio Vaisse, que ha prestigiado tanto en Chile el pseudónimo "Omer Emeth", con críticas literarias de vasta irradiación fué el primero y aún el único que vió desembarcar, según me contara no hace mucho, a don Nicolás de Piérola con sus acompañantes sorprendiéndose de la extraordinaria forma de navegación a larga distancia que había tenido que adoptar el acicalado y fino caballero andante de la política peruana, a quien él había conocido y tratado en la capital chilena.

Quédase el abate y sabio crítico en presencia del pulquérrimo caudillo, que a su vez en justicia se preciaba de buen hablista y atildado escritor, bordando un diálogo que ha de haber sido sabroso en el ambiente de tal instante, que por la una y la otra figura, así podía ser propio para un madrigal cortesano como para un comentario académico. Un humanista francés, que no por vestir hábitos sacerdotales fuera capaz de intolerancias de mal gusto puso la nota de su latín y de su griego en el instante, propiamente, inicial de la revolución; y en el que don Nicolás de Piérola — antes de acometer tan descomunal empresa —pudo, así, repetir el discurso de don Quijote sobre las letras y las armas...

Mientras que don Nicolás de Piérola corría su última aventura corría yo mi primera, salvando del fusilamiento, para sumirme en la prisión.

* * *

Entre la Universidad y la revolución el amor había aparecido otra vez; pero como un fantasma...

Ya no se trataba de un fracaso, de lo imposible o de un absurdo: se trataba del vuelo de una sombra.

—"Ave de paso, fugaz viajera desconocida..." —dije entonces en verso, que en vano intentaría ahora substituir con prosa por más alas de que quisiera a ésta dotarla, para abrírselas al soplo de una brisa de angustia y de levedad...

"Fué sólo un sueño, sólo un suspiro, sólo un acaso..." la visión de la mujer que un día encontré en viaje que me era imposible interrumpir, alejándose ella— en mitad del camino— ya para siempre de mis ojos, encendidos al verla por el fuego que ha de haberles subido del corazón.

Tal impresión de amor fué la que recibí que, al recordarla a más de los treinta años, siéntola todavía estremecerme.

"Duró un instante; pero un instante de los que llenan toda una vida..."

En vano fué cuanto esfuerzo hice después por encontrar a la mujer de ensoñadora belleza, natural elegancia y suave ritmo, que había impresionado de amor a mi espíritu trémulo ahora al recordarla. No pude saber quién era, ni la volví a ver "nunca más"—como si el cuervo del poema se me hubiera posado en la cabeza a repetirme su profética y fatídica palabra.

Ella, al marcharse, había pagado el vivo interés de mis miradas con una sonrisa indefinible de Gioconda.

¿No me recordará a su vez tanto como yo la he recordado?

Así es cómo en la alusión que en verso hiciera al caso, figúrome yo que, repartidos al uno y otro lado empujamos la embarcación del fisno ilusivo amor "como dos remos, toda la vida bogando juntos y separados toda la vida..."

Si mi ordenado fusilamiento se hubiera llegado a consumar, el "disparo de gracia" hubiese roto en mi cabeza la imagen obsesionante de tal mujer, cuyo recuerdo iluminó de poesía la obscuridad de mi prisión, que fué, precisamente para mi espíritu, como una noche de seis meses.

Mis tres primeros amores habían sido un fracaso, un imposible y un absurdo. Mi cuarto amor fué un sueño.

JOSE SANTOS CHOCANO.

EMPORIO PUJOL

Helados de Calidad

A $ 2,80 el Litro

Atención esmerada - - Reparto a domicilio

Maipú 773 - Teléfono 1088

VIDA SOCIAL

EN HONOR DEL SEÑOR OSCAR GAZMURI D.



Anoche se efectuó, en uno de los comedores del Círculo Español la comida con que la Colonia Española residente, despedía al señor Oscar Gazmuri D., que hasta hace poco desempeñaba el cargo de gerente del Banco Español-Chile en ésta y que últimamente ha sido designado por la superioridad de la institución, para ocupar la gerencia de la oficina de Iquique.

Ofreció la manifestación en un hermoso discurso el señor Bernardino Corral, agradeciendo en hermosos términos el festejado.

Asistieron las siguientes personas:

Oscar Gazmuri D., Celestino Elorza, Ricardo Izaurieta, Amado de Echevarría, Bernardino Corral, Francisco Uriarte, Perpetuo Irazabal, José Soteras, Braulio Ceroni, Teófilo Hinojosa, Joaquín Claramount, Manuel Beitía, Julio Díaz, Pedro Alvarez, Francisco Gausachs, Moisés Hoyos, Nicasio Martínez, Antonio Leysen, José Santamaría, Antonio Soteras, Castor Montenegro José Medina García, Luis Spano, Ramón Vallvé, Eladio Sobrino, Isidoro García, Julio Palma, Marcos Band, Eulalio Irazábal.

Hay una infinidad de conductas que parecen ridículas y cuyas ocultas razones son muy sabias y muy sólidas.
HOY
Santo Tomás, apóstol
MAÑANA
San Demetrio

EN HONOR DEL EMBAJADOR DE ITALIA Y SEÑORA

Anoche a las 21.30 horas, se efectuó en el Club Italiano, un gran banquete que las colonias italianas, tanto de esta ciudad, como del vecino puerto, ofrecían en honor del Excmo. embajador de Italia, conde Durini di Monza y señora condesa Durini di Monza.

En otra sección informamos ampliamente sobre esta manifestación.

OPERADA

En el Sanatorio Alemán ha sido operada la señorita Marta Barría M. Su estado es satisfactorio.

LAS CARRERAS DE PASCUA PARA JINESTES CABALLEROS

El próximo jueves, día de Navidad, se realizarán en el Club Hípico interesantes carreras, dos de los cuales con participación de jinetes caballeros, lo que nos ahorra mayores comentarios sobre el éxito social de la reunión, que será amenizada por una banda militar, lo que dará margen a que se baile en el pabellón de te.

Los gentlemen riders participarán en dos pruebas, en caballos particulares.

Premio Antonio Aninat, 1200 metros, premio $ 800.—Capitán Alejandro Blanco en "Paria", capitán Julio Marín Alemany en "Bacalao", Lisandro Martínez Serrano en "Titina", teniente Alejandro de la Barrera en "Regalón", teniente Eugenio Espinoza en "Fugaz", Waldo en "Pimpinella", Luis Urrutia Parga en "Lilo" y teniente Arturo Silva en "Palito".

Premio Pascua, 420 metros, premio $ 600.—Capitán Julio Marín Alemany en "Ramada", capitán Alejandro Blanco en "Bronce", Lisandro Martínez Serrano en "Mister Kuntz", Luis Urrutia Parga en "Chicharra", teniente Eugenio Espinoza Avalos en "Mason", Marcial Recart Novion en "Palinco", teniente Manuel Chaparro en "Chola" y teniente Rodolfo Fernández en "Nelly".

Seguiremos informando sobre el

EN EL SEMINARIO

Circula la siguiente invitación:

El rector del Seminario y cuerpo de profesores tienen el agrado de invitar a Ud. y familia a la solemne distribución de premios que se verificará el domingo 21, a las 18 horas, y que será presidida por el Ilmo. señor obispo diocesano.

Con su asistencia comprometerá la gratitud del rector y profesores del establecimiento.

A. J. C. F. JUNTA DIOCESANA

Se recuerda a las presidentas que hoy domingo a las 8 horas están invitadas con sus socias a la misa de adhesión al próximo Congreso Eucarístico de Valdivia, que será oficiada por el Rvdo. P. Montalba, director de la Asociación, en el templo de las Sacramentinas.

CRUZ ROJA

Por orden de la señora presidenta de la Cruz Roja de Concepción tengo el honor de ivtar a Ud. a una reunión que se efectuará el lunes 22 del presente a las 14 horas, en el salón de nuestro dispensario.

De Ud. Atto. y S. S.— La secretaria.

A. J. C. F. CENTRO SAN JOSE

El directorio de este centro cita a reunión a las socias, para hoy domingo a las 11 horas.

Se ruega ser puntuales en la asistencia por tratarse de asuntos relacionados con el Congreso Eucarístico.

INVITACION

Circula la siguiente invitación:

"El director del Colegio Salesiano saluda atentamente a Ud. y familia y tiene el honor de invitarlos ala Distribución de Premios e inauguración de la exposición escolar para hoy domingo a las 15 horas.

Con su asitsencia comprometerán la gratitud del director y profesorado del establecimiento.

Concepción, diciembre de 1930"

El programa de este acto es el siguiente:

PRIMERA PARTE

1.o Obertura por la banda.
2.o Discurso de ocasión.
3.o Declamación por el alumno estudiante P. González.
4.o Proclamación de premios a los alumnos del Instituto Comercial "Domingo Savio".
5.o Saludo a los premiados por la banda.

SEGUND APARTE

1.o Diálogo por los alumnos artesanos.
2.o Yo sin premio... Declamación por el alumno artesano G. González.
3.o Proclamación de premios a los alumnos de la Escuela de Artes y Oficios.
4.o Luzbel. Boceto dramático.
5.o Marcha final.

VIAJEROS

A Arauco se ha dirigido el joven Víctor del Río D.

—Al mismo punto la señoriat Viola del Río D.

—A Osorno ha regresado el joven Oscar Bustamante R.

—Se ha dirigido a Victoria el señor Germán Arbert.

—A Arauco regresaron los señores Ramón y Raúl Carrasco Peña.

—Se ha dirigido a Turquía el señor Jorge Jano Jano.

—A Diuquín el señor Renato Figueroa de la B.

—A Puerto Saavedra el señor Washington Mujica.

—A Carahue el señor Leoncio Vergara.

—A Angol, en jira deportiva los señores C. Baeza, R. Romero, D. Valenzuela, E. Torregrosa, P. Oróstica y O. Barria.

—Se ha dirigido a Santa Juana el señor Eduardo Benavente.

—De Santiago ha llegado el señor Aníbal González.

—Del mismo punto ha regresado la señorita Lily Bisset G.

—Regresó a Linares el teniente de Artillería señor Walterio Watt T.



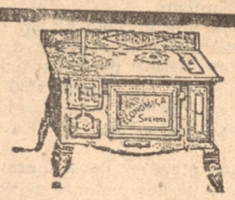

HOJALATERIA Y GASFITERIA MECANICA
Instalaciones sanitarias, reparaciones de cocinas
Tomás Fuentes D.—
— MAIPU 1057 —

Snscríbase a "La Patria"
El mejor diario del Sur de Chile

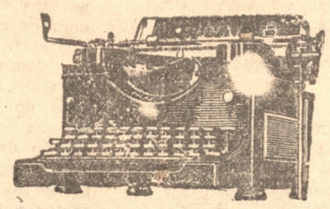

"ROYAL" No. 10
Ultimo Modelo
SEMISILENCIOSA
Incuestionablemente la mejor máquina de escribir que se ha fabricado hasta hoy
Pida una a prueba sin compromiso a
GRACE y CIA.
(CHILE) S. A.

Evite aglomeraciones
COMPRE CON TIEMPO SUS TARJETAS POSTALES
Para Pascua y Año Nuevo. Surtido para todos los gustos. Ventas por mayor y menor.
J. Schower
ALMACEN DE MUSICA
FREIRE 675



QUINTA JUNGE
Pongo en conocimiento de mi estimada clientela que me he hecho cargo de los negocios de mi difunto esposo don Bruno Junge y seguiré atendiendo en la forma acostumbrada todo pedido de plantas, flores, coronas, ramos y semillas.
Ma M. vda. de Junge.

Regalos de Pascua
VELOCIPEDOS y MONOPATINES
AUTOMOVILES para Niños
JUGUETES INGLESES, Escojido surtido
MECCANO Juego instructivo
JUEGOS DE SALON y toda clase de ARTICULOS UTILES para REGALOS
OFRECE
A. L. Murray & Co. CONCEPCION



Don Filipus tiene el honor...

Su viejo receptor de radio lo ha rejuvenecido. Por medio de un nuevo juego de válvulas "Miniwatt" ha demostrado a todas sus relaciones que los defectos sólo eran los tubos viejos...

También usted debe tener la misma audición que Don Filipus!

No se quede atrás, haga sencillamente lo mismo.

Renueve a tiempo las VALVULAS DE SU RECEPTOR!

PHILIPS
"MINIWATT"
DISTRIBUIDORES AUTORIZADOS
OSCAR SPOERER y Co.
CONCEPCION — BARROS ARANA No. 800

UNIVERSIDAD DE CONCEPCION DE LA

CASA M. GLEISNER y Cía.



LOS MEJORES REGALOS DE PASCUA

Para dar facilidades a nuestra distinguida clientela y al público en general a fin de que puedan

APROVECHAR LAS MAGNIFICAS OPORTUNIDADES

QUE OERECEMOS PARA LOS

REGALOS DE PASCUA

dejaremos abierta nuestra SECCION TIENDA hasta LAS 19 HORAS LOS DIAS LUNES, MARTES y MIERCOLES

A pesar de que todo nuestro surtido se compone de articulos muy novedosos e ingeniosos hemos fijado nuestros precios en el mínimo

ESPECIALIDADES:

Automóviles marca D. K. W. para niños
Animales de felpa y muñecas para inflar que se distinguen por su originalidad.
Animales de goma para inflar.

Carteras, Maletas, Necesaires, Relojes de fantasía.
Lindas novedades de papel esquela en cajas de fantasía.
Floreros y botellas para vino, de cristal cortado.
Carpetas para mesa estilos modernos.

LABORES DE MANO

Surtido nunca visto en Concepción en: Pañuelos y Chalecos de seda, Pecheras, Corbatas, Cuellos, Collares, Pulseras, Pañuelos en cajas de fantasía

ARTICULOS DE GRAN MODA

M. GLEISNER y Cía.

LOS COMERCIANTES DE BEBIDAS ALCOHOLICAS QUE TIENEN SUS NEGOCIOS A MENOS DE 200 METROS DE LAS ESCUELAS

Deben concurrir a una reunión que se celebrará hoy

Por interesar directamente a los comerciantes en bebidas alcohólicas que tienen sus negocios a menos distancia de doscientos metros de la escuelas u otros establecimientos a que se refiere la Ley de Alcoholes, la Ley de Educación y las Ordenanzas Municipales, se cita a junta general de comerciantes en el ramo para acordar la mejor defensa de nuestros intereses.

Los comerciantes en esta clase de negocios se habrán impuesto por la prensa que, desde el 1.o de Enero en adelante no se les expedirá la patente respectiva lo que es sumamente perjudicial para los intereses de todos y es de confiar que cada cual hará lo posible por concurrir a esta reunión que se celebrará hoy domingo 21 del presente a las diez horas, en el local de la Sociedad de Comerciantes Minoristas, Pasaje Lamoliatte número 9.

Interesa que todos los comerciantes en el ramo concurran para nombrar la comisión que ha de presentar peticiones al respecto a las autoridades correspondientes.

ASOCIACION CULTURAL DE EMPLEADOS

A las 16 horas se dará principio a la matinée dansante de hoy.— Entusiasmo que ha despertado el anuncio de la gran fiesta de Navidad, que se está preparando.— Una excelente orquesta de ocho profesores la amenizará

Una fiesta de gran esfuerzo y digna del mayor elogio está preparando esta institución para la noche de Navidad, la que tendrá lugar en los espaciosos y elegantes salones que posee en calle Maipú N.o 762, para lo cual están siendo objeto de numerosos arreglos.

Para esta fiesta se cuenta con el concurso de los componentes del cuadro artístico "Alejandro Flores", los cuales están preparando diversos números de variedades; al mismo tiempo que el directorio ofrecerá gratas sorpresa a las señoritas, que serán sin duda del agrado de las que asistan, entre los cuales podemos adelantar que habrán obsequios de utilidad, regalándose como recuerdo de esta fiesta.

Una orquesta excelente tendrá asu cargo la parte musical, la que estará integrada por ocho profesores, que tomando en cuenta los enormes gastos que demanda, es un gran esfuerzo de sus dirigentes que efectúan con el sólo fin de dejar ampliamente complacidas a sus numerosas relaciones.

Para esta tarde tiene anunciado su atrayente matinée dominical a la que se le dará principio a las 16 horas y que se espera resulte altamente concurrida por sus socios y demás relaciones simpatizantes de esta Asociación.

Para la atención de los asistentes se han nombrado las comisiones necesarias y se ha preparado un bien servido buffet.

La orquesta que posee esta institución, compuesta de cuatro profesores la amenizará.

EX EMPLEADOS FERROVIARIOS

El comité encargado de la organización del paseo campestre que se llevará a efecto en una fecha próxima a "Las Ecaleras", cita por medio de las presentes líneas a los ex-empleados ferroviarios cesantes favorecidos con la Ley N.o 4886, a una reunión que se verificará hoy domingo a las 7.30 horas, en el local del Almacén "El Chile Nuevo", calle Freire N.o 99

Se encarece la asistencia para tratar sobre otros asuntos relacionados con las jubilaciones.

CENTRO DE EX MILITARES Y NAVALES

La asamblea general de hoy y elección del directorio

Para hoy a las 14 horas están citados los socios de esta institución a una importante junta general en el local: Paicaví N.o 773.

En dicha reunión se eligirá el directorio que regirá los destinos de este Centro durante el próximo año, además se tratarán diversos otros puntos de interés general y que tiende al progreso mismo de esta colectividad.

Siendo las materias a tratarse de suma importancia, se ruega la asistencia de la totalidad de sus asociados, y en caso que no exista el quorum necesario se sesionará en conformidad al artículo 23 de los reglamentos por ser ésta segunda citación.

SOCIEDAD SOCORROS MUTUOS PEDRO DEL RIO ZAÑARTU

Citase a reunión de directorio para hoy domingo a las 14.30 horas en su salón social.

Se encarece la asistencia por ser de suma importancia.— El secretario.

"LA REPARADORA"

Unica casa en Concepción que dispone de todos los elementos necesarios para hacerle el mejor trabajo y su calzado. Las composturas se entregan todas en el mismo día.

Tapillas y colocaciones de tacos de goma sólo en 5 minutos.

Hacemos toda clase de reparaciones en suelas de goma.

Disponemos de las mejores tintas para teñiduras de calzado

Concepción Freire 702 & **Talcahuano** BULNES esquina Plaza de Armas

Buen Remate

de parte del menaje de casa

de Sra. CELIA HUREL de HUREL el MIERCOLES 24 del actual a las 14 horas, (2 P. M.) en calle Barros Arana No. 981

SALON.— Juego de muebles tapizados en felpa de sofá, dos sillones, 4 sillas y dos banquetas, mesa centro de nogal tallado, BUSTO DE DON CARLOS CASTELLON lámpara eléctrica de bronce tres luces, mesita tres patas, pedestales, plantas, cuadros, cojines, cortinas, lanzas de madera, etc, etc.

ESCRITORIO.— Juego de muebles de sofá, dos sillones y seis sillas, mesa escritorio medio ministro, estante archivador de cortina, mesa y estante para planos, cuadritos, útiles de escritorio, BONITA FIGURA "EL NIÑO NEGRO" máquina fotográfica, marcos, etc, etc.

SALITA.— Juego de muebles tapizados en felpa estampada de sofá, dos sillones, 6 sillas y banqueta, mesa centro cubierta de mármol, PAREJA DE BONITOS BOULES CON ESPEJOS Y CUBIERTA DE MARMOL, lámpara eléctrica dos luces, cojines, centro alfombra verde floreada, estante para libros, visillos, etc, etc.

GALERIA.— Con bonito surtido de plantas en begonias, helechos, aspidistras, plantas de hoja, etc, pedestales, jardineras, tira de linoleum para escala de m|m. 25 metros, barras bronce para escala, BONITA FIGURA VENECIANA DE MADERA PINTADA AL LAQUE CON ESTAMPADO A FUEGO, etc., etc.

DORMITORIOS.— Con roperos antiguos peinadores con mármoles y espejos biselados, mesas de centro, marquesas madera, catres de fierro y bronce con sommiers, colchones, salivaderas, pañeras, servicios de lavatorio, estante botiquin, cuadros imágenes, piezas enlozadas, cómodas cubiertas de mármoles y de madera, visillos, veladores, centro de alfombra, escritorio para señora, etc, etc.

HALL.— Diván, dos sillones y dos sillas tapizadas en seda azulina, estampada con cortinaje del mismo color, barras de bronce, cuadros, floreros, ceniceros, chucherías, pisitos alfombra, mesa centro, bonito centro alfombra, floreado, etc, etc.

COMEDOR.— Aparador tallado con mármol, dos trinches con mármoles, mesa comedor, sillas, cuadros, cortinas, alcuzas, mantequilleras, aguamaniles, cuchillería DIXON, botellas de cristal, saleros, centro de alfombra, etc, etc.

DORMITORIO.— Con LINDA PAREJA DE CATRES DE BRONCE BARRAS CUADRADAS CON SOMMIERS, peinador con espejo biselado, ropero con luna biselada, cómoda con mármol, sillas, mesa centro, velador, cuadros, etc, etc, buena máquina "SINGER" de pie de dos cajones, etc.

BAÑO.— Con buena tina enlozada de seis pies con llaves nikeladas, lavatorio patente dos llaves, pisos corcho, sillas enjuncadas, baño lluvia nikelado, etc. etc, etc.

COCINA.— Mesas blancas con zinc, lavaplatos, ollas, cacerolas, sartenes, viandas, platos loza surtidos, moldes, frascos para dulce, balanza, reloj, mortero, loza, sillas blancas, mesa de 2 metros, forrada en zinc, y otros útiles de cocina, etc.

VARIOS.— 40 tablas m|m. de 1 x 5, tina baño enlozada, plantas, herramientas, artículos eléctricos, serruchos, barrenos, llaves nikeladas, pernos con sus tuercas, bocallaves, tornillos, gata para levantar pesos y herramientas varias, todo lo que estará

A LA VISTA EN LA MAÑANA DEL DIA DEL REMATE.

IGNACIO MARTINEZ U.

Martillero Público y de Hacienda
O'HIGGINS N.o 572 ——— TELEFONO N.o 215

INFORMACIONES DE LA CAPITAL

Servicio noticioso de nuestra Oficina de Informaciones en Santiago
POR TELEGRAFOS DEL ESTADO Y COMERCIAL

SE RECONSTITUYO la escena del ATENTADO dinamitero del puente de MAIPO

El fiscal señor Bruce, con algunos de los detenidos efectuó esta diligencia

El Fiscal Militar, mayor Bruce, acompañado del subdirector de investigaciones señor Salvador Orellana y del comisario de investigaciones señor Luis García Larraín, secundados por varios agentes, llevó a los señores Guillermo García Burr, Alberto Pepper, Héctor Saavedra y Raúl Palazuelos, a las cuatro de la madrugada a reconstituir la escena del atentado del puente de Maipo. Para este efecto se les sacó a esa hora de la cárcel en automóvil. A las seis de la madrugada se terminó la diligencia, devolviéndose los detenidos a la cárcel de Santiago.

El fiscal señor Bruce, después de tomar las últimas declaraciones a todos los quince detenidos, ha empezado a redactar el informe que elevará el lunes al juez militar, general Olivares4 Es probable que se agregue a este sumario el descubrimiento de la imprenta "La Alianza", en la cual se detuvo a su propietario señor Adolfo Arredondo y al empleado señor N. Raposo, por imprimir proclamas subversivas, motivo por el cual se ha apresado también al médico señor Arturo Besoaín y al dentista señor Julio Besoaín, en cuya casa se encontraron las proclamas impresas en la imprenta "La Alianza".

ANTES de que se haga efectiva el alza de los DERECHOS ADUANEROS, el comercio hace FUERTES COMPRAS en el EXTRANJERO

Una casa de Valparaíso adquirió siete millones de pesos en géneros italianos

Las casas importadoras de mercaderías se ha apresurado a adquirir artículos de los comprendidos en el alza de los derechos aduaneros que empezará a regir desde el 7 d febrero, para internarlas n el país antes de que entren en vigencia.

Una firma de Valparaíso ha adquirido en Italia, géneros por valor de siete millones de pesos.

UN proyecto de ley de EMERGENCIA someterá el Gobierno al CONGRESO para financiar los PRESUPUESTOS de 1931

Servirá para el caso de que las entradas calculadas resultaren inferiores a los gastos

"El Mercurio" informa que el Gobierno someterá al Congreso un proyecto de ley de emergencia destinado a financiar los presupuestos de 1931, para el caso de que las entradas calculadas resulten inferiores a los gatos.

El proyecto consistirían en reformar la ley de impuesto a la renta, en los capítulos referentes al pago de gravámenes rentarios de ciertas instituciones públicas. Estas medidas no representarían un encarecimiento de la vida.

Actualidad deportiva.

FERNANDEZ y MERY, hicieron anoche un match mediocre que se resolvió por EMPATE

Fernández hizo su peor pelea de profesional

El match Mery-Fernández se resolvió en un empate. Desde el principio se notó que Fernández no se empleaba, talvez temeroso de agotarse, por estar falto de entrenamiento, debido a su enfermedad.

El cuarto round fué el más interesante. Fernández, en esta vuelta, colocó una derecha al mentón, cayendo Mery aturdido. Se levantó vacilante para recibir otra derecha que lo hace caer nuevamente. En la sexta vuelta Fernández coloca dos uppercuts que marean a Mery. Las demás vueltas resultaron deslucidas, debido a que Fernández reservó sus energías. Mery peleó con temor. En resumen el combate fué sólo regular. Fernández hizo su peor pelea de profesional. Mery, a pesar de mostrarse empeñoso, estuvo en un mal día.

Conveniencia en que se haga una lista general para el escalafón judicial

Así lo ha manifestado a la Suprema la Corte de Apelaciones

En un pleno celebrado por la Corte de Apelaciones, este Tribunal acordó manifestar a la Corte Suprema la conveniencia que existe en que, al formar las listas para el escalafón judicial, se haga una general, sin la división de escalafón primario y secundario, pues estando comprendidos los secretarios de juzgados en el primario, los abogados que deben figurar en el secundario, no podrían optar a esos cargos.

FAMOSO DELINCUENTE

Fué apresado en Valparaíso por el prefecto de Investigaciones señor Maturana

El prefecto de investigaciones de Santiago, señor Ventura Maturana, apresó en Valparaíso a Mamerto Rojas, delincuente que ha cometido varios delitos, crímenes y asaltos, quedando hasta ahora impunes. En el domicilio de Rojas se encontraron doce cartuchos de dinamita, las que, analizados en los laboratorios de la Armada, resultaron contener gelinita del tipo 62 por ciento y nitroglicerina. Algunos diarios relacionan a Rojas con el atentado del puente de Maopo, y se preguntan si estaría en connivencia con los dinamiteros.

SE CONSTITUYO EN SANTIAGO EL CENTRO DE CORREDORES

Se ha constituído en Santiago el Centro de Corredores con un capital de tres millones de pesos para centralizar las apreciaciones de corretaje y similares.

INCENDIO EN RANCAGUA

Se incendió en Rancagua, casi enteramente, la escuela N.o 3, en forma misteriosa. Se averigua allí la existencia de una ban[illegible]

LA UNIVERSIDAD TECNICA DE VALPARAISO

Empezará a funcionar en marzo

En marzo empezará a funcionar en Valparaíso la Universidad Técnica perteneciente a Fundación Santa María. El rector será el gran profesor alemán Karl Hermann.

LLEGO LA ESCUADRA A VALPARAISO

La Escuadra arribó a Valparaíso.

EN EL PERU NO HAY LIBERTADES CIVICAS

Dice un periodista deportado por Sánchez Cerro

El periodista peruano, señor Manuel Seoane, que ha llegado deportado, dice que el Perú se encuentra despojado de sus libertades cívicas. Abudas las prisiones, persecuciones, clausuras de diarios, destierros, etc. Sólo aparentemente hay tranquilidad en el Perú. Bajo la superficie hay un descontento general.

LA "BAQUEDANO" DE REGRESO DE PASCUA

Se informa que el buque-escuela "Baquedano" viene ya de regreso de la Isla de Pascua. Al parecr no la ha afectado el temporal.

NO ERA TAN GRAVE COMO SE PRETENDIA

El movimiento revolucionario de España. — Lo que dice el embajador hispano

Entrevistado el Embajador de España, Marqués de Berna, dice que los acontecimientos españoles no han revestido tanta gravedad como se presente. Estas manifestaciones de violencia tienen su explicación en los bruscos cambios operados en la vida pública española.

REGRESO EL "MAIPO"

El transporte "Maipo" fondeó en Valparaíso, procedente de California.

PLUSCHOW CONTINUA SUS EXPLORACIONES

El explorador alemán Pluschow ha continuado realizando vuelos de exploración por la región magallánica.

AUXILIOS A LOS CESANTES DE IQUIQUE

Se formó en Iquique una comisión presidida por el Intendente, para recarbor del gobierno auxilio a los empleados y obreros cesantes, a los cuales se unirán luego mil cuatrocientos, procedentes de diversas oficinas paralizadas.

UN BUQUE YANQUI SUFRE AVERIAS

El temporal de la costa norte ha sorprendido al buque petrolero yanqui "San Ceferino" que arribó a Valparaíso con averías.

A BENEFICIO DE UN EX- DIPUTADO

La Sociedad de Artesanos "La Unión" efectuó una velada a beneficio del ex-diputado demócrata señor Bonifacio Veas, que se encuentra gravemente enfermo.

FALLECIMIENTO

Falleció el ex-secretario de la Intendencia de Tacna, señor Carlos Yañez Silva.

LA SEMANA ANTI-VENEREA DE VALPARAISO FUE CLAUSURADA

Se clausuró en Valparaíso la Semana Antivenérea, la sesión de Clausura fué presidida por el Ministro de Bienestar Social y por el Director General de Sanidad.

LADRON DETENIDO

Se ha apresado a Manuel Torres Roa, autor del robo en la relojería Dalmer, ascendente a diez mil pesos.

FUERON APRESADOS

Los culpables del robo en la joyería Adrián

La pesquisa descubrió a los autores del robo de la joyería Adrián. Los encabezaba el muchacho Aníbal Valenzuela Fonseca, secundado por domingo Silva Silva, Raúl Matte, Francisco Matte y Uberlinda Cofré. Todos estos se encuentran detenidos y confesos. Se ha recuperado la casi totalidad del robo.

LOS TRENES EXCURSIONISTAS A CARTAGENA

Mañana se inaugurarán los trenes excursionistas a Cartagena.

EL DIRECTOR DE REGADIO

Regresó de Europa

Ha regresado de Europa el director de Regadío señor Alberto Decombe.

HOY SESIONARA

El Directorio General Conservador

El Directorio General Conservador, celebrará sesión mañana para tratar de las orientaciones políticas y socales del partido.

EL EDIFICIO DE LA COSACH EN VALPARAISO

A principios de enero sera entregado el gran edificio que se construye en Valparaíso para instalar en él las oficinas de la Cosach.

RECORD DE ENTRADAS ADUANERAS EN UN DIA

Ayer se recaudó en la Aduana de Valparaíso la suma de $ 2.820.567, lo que marca el record del año.

Suscríbase a "La Patria" El mejor diario del Sur de Chile

La Asamblea de la Juventud Conservadora celebró una sesión en homenaje a don Carlos Walker Martínez

Hicieron uso de la palabra el presidente de la Asamblea y varias personas más

Conservadora celebró esta noche una sesión de homenaje a la memoria de don Carlos Walker Martínez, cuyo monumento se inaugurará mañana en la Alameda de las Delicias.

En esta sesión usaron de la palabra los señores José Alberto Echeverría, Presidente de la Asamblea; Ricardo Latcham, escritor; el ex-diplomático don Francisco Rivas Vicuña; el joven orador señor Ricardo Boizard y el señor Manuel Marchant a nombre de las organizaciones obreras conservadoras.

SE DICTARA un REGLAMENTO para los TEXTOS de ENSEÑANZA

El Ministerio de Educación llamará a concurso para elaborar los textos

El Ministro de Educación estudia un reglamento de textos de enseñanza que permitirá al gobierno adquirir aquellos que considere más adecuados para expenderlos al alumnado en condiciones económicas, para terminar así con la anarquía existente en el comercio de textos escolares.

El Ministerio llamará a concurso para elaborar los textos. Los autores que resulten favorecidos recibirán un premio, quedando la obra de propiedad del gobierno, el cual la distribuirá a un precio mínimo.

El Hospital de Traiguén es inservible y no puede atender a los enfermos por falta de comodidades

Dicen los corresponsales de "Las Ultimas Noticias".— Debe merecer atención preferente de parte de las autoridades de Beneficencia. — Caminos intransitables

Una correspondencia enviada por los corresponsales de "Las Ultimas Noticias",, señores Zanetta y Lazcano, dice que en la ciudad de Lautaro faltan por lo menos diez escuelas, para poder servir en forma las necesidades educacionales de la población.

Agregan que el hospital de Traiguen es inservible, falto de todas las comodidades para atender las necesidades de 350 personas en el policlínico y de 120 en las salas, que es el término medio de enfermos por cada mes.

Además no tiene fondos para atender la alimentación de los enfermos. Se le prometieron 25.000 pesos, pero al término de este año sólo ha recibido ocho mil, teniendo que pedir al fiado los artículos que necesita; si los fiadores se cansan de fiar, los hospitalizados no tendrán pan que comer.

Si el próximo año se destina dinero para mejoramiento de hospitales, el de Traiguén debe figurar en primer lugar.

Una de las aspiraciones de Traiguén es la creación de un internado en el Liceo de Hombres, para los alumnos que concurren desde puntos lejanos.

Los caminos entre Traiguen y Victoria son intransitables; el de Traiguén a Lautaro está inservible. Es indispensable que se destinen fondos para reparar estos caminos en forma definitiva.

LA FORMACION de una COLONIA para explotar CAÑAMO

Tres ciudadanos húngaros han elevado, con este objeto, una solicitud a la Caja de Colonización Agrícola

Tres ciudadanos húngaros radicados en Chile, los señores Pablo A. Tuza, A. L. Ligeti y Juan Jager, presentaron al director de la Caja de Colonización Agrícola una solicitud relacionada con la formación de una colonia que se dedicaría a explotar la industria del cáñamo.

Los solicitantes hacen presente que las condiciones climatéricas de extensas regiones de Chile se prestan admirablemente para el cultivo del cáñamo, y expresan que ya se encuentran veinticinco familias húngaras dispuestas a formar parte de esa colonia, la cual se completaría con familias chilenas, a fin de que éstas aprendan la técnica del cultivo del cáñamo y los procedimientos más modernos seguidos en la actualidad para su explotación industrial.

Persiguen los firmantes de la solicitud el propósito de que llegue a cimentarse en Chile con base sólida esta nueva industria, la que en Hungría es fuente poderosa de riqueza pública y privada.

Ofrecen, además, toda clase de antecedentes sobre la idoneidad de los miembros de la futura colonia y sobre su competencia técnica para los trabajos que desean emprender.

NO ES EFECTIVO que el GANADO LANAR chileno esté INFESTADO

Declaración del Ministerio de Agricultura al respecto

Se ha publicado un telegrama de Londres, en el cual se anuncia que, en respuesta a una interpelación, el ministro de Higiene, Mr. Greenwood, declaró en la Cámara de los Comunes, que era efectivo que el ganado lanar importado de Argentina y Chile estaba infestado con lynphadenitis caseosa, pero que no estimaba necesario modificar el reglamento de importación aunque se estaba estudiando el asunto.

El ministro accidental de Agricultura de Chile ha hecho las averiguaciones del caso y ha podido establecer que en realidad no existe ninguna epidemia de esta naturaleza en Chile y que sólo podría haberse llegado a producir uno que otro caso aislado, pero que, de todos modos, ya se han tomado las medidas necesarias por el Gobierno respecto al examen veterinario de los animales de raza lanar que ingresen al país y se han designado elementos técnicos especialmente preparados en esta materia para que examinen dicho ganado, alejando toda posibilidad de difusión de esta enfermedad. Tales circunstancias serán transmitidas a nuestro Embajador en Londres, para que informe al respecto al ministro de Higiene inglés, a fin de evitar toda mala interpretación.

UN ACCIDENTE de AVIACION sufrió el CAPITAN BRANDENBERG

Chocó con un cerro cerca de Ovalle

Comunican de La Serena que en circunstancias que el capitán Brandenberg viajaba en la mañana de ayer con rumbo a Ovalle, piloteando un avión Moth y llevando la correspondencia del servicio aéreo, fué víctima de un accidente, el que no alcanzó a tener graves proporciones.

La densa neblina reinante impidió al piloto la visibilidad, chocado a la altura de Las Cardas con un cerro. Por la violencia del choque el aparato resultó completamente destrozado y el piloto con una profunda herida en la ceja derecha. El capitán Brandenberg fué trasladado a la Cruz Roja de esta ciudad donde quedó hospitalizado.

LAS MERCADERIAS QUE SE EXHIBIERON EN SEVILLA

Vienen en el vapor "Kellerwald"

El vapor alemán "Kellerwald" trajo las mercaderías que los productores chilenos enviaron a la Exposición de Sevilla, las que se devolverán a los interesados. Los diplomas para los expositores vienen en el vapor "Orazio".

INVESTIGACION SOBRE POBLACIONES OBRERAS

La Liga de Sociedades Obreras de Valparaíso ha dirigido una comunicación al Presidente Ibáñez, solicitando se haga una investigación sobre la mala construcción de las poblaciones obreras que se están levantando en aquel puerto.

INICIO SU EXPEDIENTE DE JUBILACION

El director de Impuestos Internos

El Director de Impuestos Internos, señor Carlos Ramírez, inició su expediente de jubilación.

BIBLIOTECA UNIVERSIDAD DE CONCEPCION DE LA

INFORMACIONES DE ACTUALIDAD LOCAL

La Matinée Danzante que se efectuará esta tarde en el CLUB ITALIANO será la mas brillante de las manifestaciones en honor del Conde Durini di Monza

EL BANQUETE DE ANOCHE EN EL CLUB ITALIANO RESULTO MUY LUCIDO.— EL EXCMO. SEÑOR CONDE VISITO AYER EL HOSPITAL DE NIÑOS, EL COLEGIO SALESIANO, EL CERRO CARACOL Y TALCAHUANO.—HOY VISITARA LA COLONIA ITALIANA DEL VECINO PUERTO.— REGRESARA A SANTIAGO POR EL NOCTURNO DE ESTA NOCHE

En el día de ayer, el Excmo señor Embajador de Italia, conde Ercole Durini di Monza, hizo diversos paseos y visitas.

En la mañana, acompañado de su distinguida esposa, del Cónsul de Italia, don Alejandro Capurro, y del Secretario de la Intendencia don Oscar Rioseco Squella, visitó el Hsopital de Niños. Esta obra causó la fejor impresión en el señor Embajador quo se mostró muy admirado de ella.

En el Colegio Salesiano

Más o menos a las 10.30 horas la comitiva llegó al Colegio Salesiano. La banda de músicos del establecimiento, a la llegada, rompió con los acordes de la Marcha Real Italiana.

En seguida, el padre Director, señor P. C. Korda atendió gentilmente a los visitantes, acompañado del cuerpo de profesores. Dió la bienvenida al Excmo. señor Embajador, el profesor don F. Cabeza.

A continuación se visitaron los distintos talleres y se inauguró la erposición de los trabajos efectuados durante el año.

Momentos más tarde, el señor Embajador dejó el colegio.

Una visita al Cerro Caracol

En la tarde, acompañado de las mismas personas, el Conde Durino di Monza, se dirijió al Cerro Caracol, ascendiendo hasta el Mirador Chileno. Desde distintos puntos admiró los espléndidos panoramas que se dominan, manifestándose encantado de nuestro paseo principal.

Hacia Talcahuano

Momentos más tarde se efectuó una excursión a Talcahuano, donde se visitó los más pintorescos e interesantes puntos del vecino puerto.

El banquete en el Club Italiano

Como estaba anunciado, en la noche se efectuó el banquete que la Colonia Italiana ofreció al Excmo. señor Embajador y su distinguida esposa.

Numerosas damas de la Colonia dieron una nota de mayor distinción a este banquete, que se desarrolló en un ambiente sumamente cordial y simpática. Se charló en forma animada recordándose la patria lejana, el Rey y el Duce.

En la mesa de honor y en las siguientes tomaron colocación las siguientes personas:

Conde Ercole Durini di Monza; Condesa María Teresa Durini di Monzaá Cónsul de Italia, don Alejandro Capurro; presidente del Club Itliano don Primo Pecchi; cav. don Luis Silva Fuentes; señoras Juana C. vda. de Aste; Rosa L. de Schiavi; Teresa B. de Passalacqua; Leopolda de Bernasconi, María Ansaldo; señores Josá Vaccaro; Hugo Cassacia, Luis Macera, Pedro Belliazzi, Benjamín Barberis, Roco Schiafino, Nicolás 2.o Aste, Jeróniffo Arata, Mario Schiafino, Santiago Ansaldo, César Filippi N., Manuel Benati, Ernesto Romeo, Marcos Cicci, Luis Remaggi, Manuel Farfarello, Felipe Olivari, A. Aimone, Pedro Schiavi, Pedro Viacava, Augusto Vivaldi, Angel Schiafino, Pedro Volante, Antonio Bavestrello, Cosme Aruta, Pascual Voglio, Oreste Passalacqua, Miguel Maritano, Manlio Copelli, Humberto Bardi, Próspero Aste, Antonio Bavestrello, Federico Leppoirini, Alberto Boero, Lorenzo Schiafino, Nelo Spalazzi, Guillerfo Barberis, Alfredo Belleti, José Belleti, Enrique Vivaldi, Alfonso de Gregorio, Fortunato Borlando, Juan Capponi,, Francisco Macchiavello, Francisco Borlando, Antonio 2.o Vavestrello, Víctor Zappetini, Enrique Aimone, Luis Maía, Juan Schiafino, Juan Ansaldo y numerosos otros cuyos nombres se nos escapan.



GRUPO DE LOS ASISTENTES AL BANQUETE DE ANOCHE ENEL CLUB ITALIANO.

Se sirvió el siguiente menú:

Antipasto Italia
Ristretto al Marsala
Pesce alla Ligure
Stogliate ripiene
Asparagi alla Parmigiana
Pollo arrostito
Insalata di Cresciona
Dolci
Caffé e Liquori
Vini
Bianchi e rossi

En fomento oportuno ofreció la manifestación el Presidente del Club Italiano, don Primo Pecchi, quien manifestó la complacencia con que la colonia italiana recibía en su seno al digno representante de S. M. el Rey, lamentando, al mismo tiempo, que el carácter no oficial de la presente visita, no les permitía rendir los honores que el Ecxmo. señor Conde se merecia.

En seguida, el oCnde señor Durin di Monza usó estensamente de la palabra para agradecer esta fanifestación de la Colonia tIaliana penquista. Recordó todas las atenciones que ha venido recibiendo en las demás ciudades que ha visitado y en nuestra ciudad tanto de parte de las colonias, como en forma especial, de las autoridades.

Manifestó que había visto con cofplacencia como las Colonias Italianas vienen siendo estimadas a través de todo el país, y pidió que en todo momento se mantuviese una estrecha unión, alimentada por el ideal de la patria lejana y Chile. Terminó brindando por el Rey Víctor Manuel, por el señor Mussolini y por don Carlos Ibáñez del Campo.

Las palabras del señod Embajador fueron recibidas con sostenidos aplausos.

En seguida usaron de la palabra otras personas.

La charla se siguió en forma animada por algunos momentos.

Sin lugar a dudas, el banquete de anoche, por los caracteres que adquirió, está destinado a dejar los más gratos recuerdos en el ánimo de todos los que asistieron a él.

El programa de hoy

Como ya lo hemos anunciado en la mañana de hoy, el Excmo. señor Embajador se dirijirá a Talcahuano, donde visitará a la Colonia Italian, que le ha preparado algunos festejos.

La matinée en el Club Italiano

En la tarde, a las 16 horas, la Colonia Italiana le ofrecerá una gran matinée danzante en los salones del Club.

A esta matinée asistirán las familias de la Colonia y algunos especialmente invitadas de nuestro mundo social.

Se espera que ella alcance los más brillantes caracteres.

El regreso a Santiago

Como ya se sabe, el señor Conde y su esposa regresarán a Santiago por el nocturno de esta noche.

Motor Diesel Peugeot
Sencillo - Rápido - Liviano
El más económico del mundo
Especial por su funcionamiento para el industrial y el agricultor
Parte en frío, a mano, directamente sobre el petróleo crudo, sin ningun artificio
RAAB, ROCHETTE, ROCA & Cía., Ltda.
ESTADO 235 — SANTIAGO

En la tarde de ayer Terminó sus Labores la última Asamblea departamental de Profesores primarios

EN LA SESION CELEBRADA EN LA MAÑANA SE RINDIO UN HOMENAJE AL LIBERTADOR SIMON BOLIVAR.—LAS CONCLUSIONES Y OBSERVACIONES HECHAS A LOS TRABAJOS RELATADOS. — TEXTO DEL INTERESANTE TRABAJO LEIDO POR EL SEÑOR SANTIAGO TEJIAS

Durante el día de ayer la Asamblea Departamental de Profesores continuó con sus debates pedagógicos siguiendo el orden de la tabla de materias.

Al abrir la sesión la Asamblea rindió un homenaje al Libertador Simón Bolivar, el que fué presentado en los siguientes términos por el inspector provincial señor Eleodoro Espinoza: "La Asamblea de Profesores Primarios de Concepción, que en estos momentos se reune para dilucidar sus problemas pedagógicos acuerda tributar un justo homenaje a Simón Bolivar, legendario prócer y libertador de medio Continente".

A continuación se inició la discusión de las conclusiones relacionadas con los distintos temas y que fueron presentadaas por la comisión directiva.

A las 17 horas wué clausurada la Asamblea, dejando en todo el profesorado la mojer impresión El señor inspector de zona don Santiago Tejías, al clausurar la Asamblea felicitó al profesorado por el éxito obtenido en este gran torneo, fecundo en conclusiones y que al ser consideradas el próximo año se dará un paso efectivo más hácia las prácticas activas en nuestras escuelas.

Nos hacemos un deber en felicitar al profesorado por los nobles esfuerzos gastados para seguir de cerca los avances de la ciencia de la educación.

Sobre el problema de las escuelas rurales

La Asamblea Departamental de Profesores Primarios de Concepción acuerda:

1.o—Que la escuela rural, por tener actualmente las tres cuartas partes de la población escolar, reviste para Chile una importancia trascendental.

2.o—Que la escuela rural chilena por la enorme significación que tiene para el futuro del país merece una atención preferente en organización, dotación de material, locales y personal docente.

El Estado propenderá por todos los medios a su alcance a proporcionar asistencia social a los alumnos de la escuela rural y facilitará especialmente la labor de los maestros procurando la realización de la reglamentación actual.

3.o—Tomando en consideración:

Que la principal fuente de riqueza nacional está en manos de la masa campesina y que ésta ejerce una influencia decisiva en la vitalidad de los pueblos;

Que existe conveniencia en evitar la emigración de los campesinos a las ciudades y en aprovechar sus energías y disposiciones especiales en el incremento y desarrollo de la agricultura y sus derivados;

La escuela rural consciente de su verdadero rol en este sentido, deberá estimular el cariño al terruño y despertar el gusto e interés por las actividades inherentes a la vida del campo.

4.o—La enseñanz ade la escuela rural tendrá las siguientes características:

a) Práctica. (Divulgará los procedimientos científicos empleados en las pequeñas industrias).

b) Regional. (Adaptable a las características y necesidades más imperiosas de la región).

c) Cívica. (Preparará al ciudadano)

d) De profunda irradiación social.

5.o—Considerando:

Que la influencia idónea del profesorado que egrese de las escuelas normales rurales será una realidad relativamente lejana;

Que el actual personal que sirve en las escuelas rurales no responde, sino con raras excepciones, al ideal social cifrado para esta clase de escuelas;

Que es necesario proveer de una fuente de inspiración a aquellos maestros que, por algunas circunstancias no han podido captar los nuevos principios pedagógicos, y que es necesaria además, propender a una nivelación en sus labores dentro de la región en que actúan;

Que por las razones anotadas, se impone con caracteres de urgencia, la necesidad de incorporarlos a la fila de los soldados de la nueva educación;

Se acuerda:

a) Recomendar los cursos de vacaciones para el perfeccionamiento de dicho personal.

b) Llevar a la práctica lo que establece el artículo 44 del reglamento de escuelas rurales Dec. Sup. N.o 3147 del 7 de julio de 1930.

Tema: Los cursos diferenciados. Su organización y orientación

1.o—Al comienzo del próximo período escolar, deberán organizarse los tres cursos diferenciados a que se refiere el art. 124 del reglamento general.

2.o—Funcionarán estos cursos simultáneamente en la última hora de los días lunes, martes, jueves y viernes o en conformidad con el horario que fije el director de cada escuela, de acuerdo con el inspector escolar respectivo.

3.o—Los cursos diferenciados serán atendidos por los profesores de quinto y sexto año y por un profesor de otra sección que complete, así sus treinta horas de trabajo.

4.o—En el caso que los profesores de tercer grado no tengan las aptitudes necesarias requeridas, podrán confiarse a otros profesores que las reunan.

5.o—La distribución de los alumnos de tercer grado, en los distintos cursos diferenciados, deberá hacerse después de una exploración cuidadosa de sus habilidades y de sus aptitudes.

6.o—Las actividades de cada curso serán distintas de las actividades del programa común.

7.o—El curso diferenciado de matemáticas se orientará hacia las actividades comerciales.

8.o—El de lenguaje y educación social se constituirá como una pequeña sociedad, con fines de perfeccionamiento del lenguaje y conel propósito de desarrollar actividades cívicas y sociales.

Sobre experiencias metodológicas

1.o—Considerando que la mayoría de los fracasos en la aplicación de los diferentes métidos son debidos, en su mayor parte, al poco conocimiento que de ellos se tiene o a la falta de estudio del elemento a quién se aplica, se deja establecido:

a) Que antes de llevar a cabo cualquier ensayo es de imprescindible necesidad, un profundo conocimiento de la materia

b) Una observación minuciosa del elemento al cual se aplicará el método.

c) La elaboración previa de un plan de trabajo.

2.o—La enseñanza de lectura y escritura en la escuela primaria debe hacerse por procedimientos activos, no usando el silabario sino como medio de práctica y de control.

3.o—Con respecto al método ideo-visual dal doctor Decrolv para la enseñanza de la lectura y escritura, la Asamblea Departamental de Profesores Primarios de Concepción, se hace un deber en declarar:

a) Que dicho método, es un acierto de aplicación psicológica a los problemas educativos y encarna una feliz evojución de la pedagogía hacia las ciencias experimentales.

b) Recomendar a los maestros la práctica gradual y segura de este método, como un medio de favorecer la formación integral del niño.

Sobre los Programas vigentes

1.o—En atención a la necesidad de contemplar las características y modalidades de la región y de encauzar las actividades a fin de evitar el malogro de esfuerzos:

Se acuerda que a principios del año escolar el Consejo de Profesores de cada escuela deberá hacer un estudio concienzudo de los programas generales interpretándolos a fin de uniformarlos en sus líneas generales.

2.o—Propiciar concentraciones de profesores de cursos semejantes para el estudio del programa correspondiente.

Sobre orientación educacional

Con respecto al problema de la orientación educacional, la Asamblea cree indispensable que el profesorado del tercer grado de las escuelas primarias haga un estudio más o menos completo de las capacidades, aptitudes y situación económica de cada niño, a fin de indicarle con mejor conocimiento de causa el estudio que le conviene seguir, como un medio de evitar la dispersión de energías y la desintegración de las fuerzas nacionales.

Regalo de Pascua
BICICLETA a $ 240.00
Completamente garantidas
Antes de comprar visite nuestra Exposición de Juguetes Mecánicos.
Neumáticos Michelin a . . . . . $ 12.00
Cámaras Michelin a . . . . . $ 5.00
Armería Franco-Italiana
E. Arana 832 - Concepción - Teléfono 1116 - Casilla 212

BIBLIOTECA PUBLICA DEL LICEO DE CONCEPCION

Advertencia importante a los lectores morosos

Se nos encarga poner en conocimiento de las personas que tengan en su poder obras de esta Biblioteca, devolverlas impostergablemente dentro de la presente semana, pues se está confeccionando una lista de lectores morosos a fin de darla a la publicidad en los diarios locales.

Se llama especialmente la atención sobre este punto a los señores padre o apoderados de los alumnos del Liceo o de otros establecimientos, que no hayan devuelto las obras que se les han facilitado durante el año, a fin de que no tengan dificultades al tiempo de solicitar su ingreso el próximo año.

La Biblioteca atiende diariamente de 9 a 12 horas y de 14 a 17 horas, y se reserva el derecho de tomar las medidas que estime convenientes a fin de obtener la devolución de las obras que ha facilitado.

Se advierte que la publicación de la primera lista de lectores morosos se hará en los diarios del domingo 28 del presente.

Tarjetas
de Pascua y Año Nuevo
Numeroso surtido ofrece la Imprenta y Libreria "ESMERALDA" Freire 730.— Casilla 1394 — Teléfono 1002 — Concepción.
Apresúrese a hacer sus compras u ordenar su confección

SOCIEDAD S. M. DE OBREROS LUIS A. ACEVEDO

Citase para hoy domingo a las 14 horas a reunión general ordinaria, a los miembros de esta colectividad social, por haber en tabla muchos asuntos de suma urgencia que tratar.

Citase en especial a los consocios aceptados en la última reunión de directorio para hacerles la entrega de su esquela de admisión. También se recomienda asistir a a la reunión a los señores Tisnado y Gutiérrez. A los señores Tisnado y Gutiérrez. A los atrasados en sus cuotas se les ruega ponerse al día por ser el último mes del año.

LOS COMERCIANTES DE ABARROTES Y DE LICORES ENVASADOS PIDEN AL SUPREMO GOBIERNO QUE SE DEROGUE UNA DISPOSICION QUE LES AFECTA

La clausura de algunos negocios la consideran ilegal, perjudicial a los intereses municipales y atentatoria a la libertad de comercio.— Telegramas que con este motivo envían a S. E. el Presidente de la República

Anteriormente hemos dado conocimiento de una determinación adoptada por la I. Municipalidad de esta comuna, en cumplimiento de la ley número 5291, de 22 de noviembre de 1929, que establece en una de sus disposiciones la prohibición de establecerse en un radio menor a doscientos metros de un plantel de educación negocios de licores sea cual fuere su naturaleza.

Con motivo de esta ley se procederá el primero de enero próximo a clausurarse, no dándose de patente a un gran número de negocios de expendio de bebidas alcohólicas.

La mayoría de ellos corresponde a establecimientos comerciales que expenden licores para ser consumidos fuera del local y muy poco les afecta la ley a los establecimientos de cantinas públicas en las cuales se consume licor en sus propios recintos.

Estudiándose las finalidades de la Ley de Instrucción Primaria, se observa que la intención del legislador no ha sido otra que distanciar los establecimientos de expendio de bebidas alcohólicas de los planteles educacionales; pero sólo aquellos negocios en los cuales se consumen en sus interiores bebidas espirituosas o embriagantes a fin de evitar al niño un mal ejemplo.

No puede ser otro el espíritu de la ley porque en realidad de verdad, los establecimientos al por mayor de bebidas alcohólicas o al detalle para ser consumidos fuera de sus locales, no pueden producir un mal ejemplo al educando, toda vez que el licor vendido sale embasado para ser consumido en otros establecimientos o en los hogares del consumidor.

Conforme la ley en referencia, deben también los almacenes que se encuentren a una distancia menor de 200 metros de un plantel de educación, dar término al expendio de bebidas espirituosas ya que también a estos establecimientos les alcanza la prohibición, porque la ley no hace distinción de ninguna naturaleza.

Por esta situación, los comerciantes, no cantineros, que se dedican exclusivamente a la venta de licores para ser consumidos fuera de sus establecimientos y a la Asociación de Comerciantes Minoristas de esta ciudad, al tomar conocimiento de la resolución adoptada por la I. Municipalidad de clausurarles sus negocios en conformidad a la ley el primero de enero próximo, han enviado a S. E. el Presidente de la República los telegramas que a continuación publicamos:

"Concepción, 20 de diciembre de 1930.— Excmo. señor Presidente República.— Moneda. — Subscritos en representación Asociación Comerciantes Minoristas de Concepción, solicitamos con respeto a S. E. se sirva conceder amplia prórroga de plazo en la aplicación ley 5291, en cuanto se refiere a prohibir el despacho de bebidas alcohólicas en locales situados menos 200 metros de establecimientos de educación.

Nuestro gremio encuéntrase profundamente afectado la medida que adoptará en cumplimiento legal esta Municipalidad, no concediéndonos autorización venta licores a contar desde primero de enero, pues sucede inmensa mayoría de nuestros almacenes al detalle encuéntrase dentro zona prohibitiva.— Anacleto Ibáñez, presidente.— Froilán Pica, secretario".

"Concepción, 20 de diciembre de 1930.— Excmo. señor Presidente República. — Moneda. — Municipalidad de esta comuna comunicó a comerciantes mayoristas de bebidas alcohólicas y depósitos de vinos, no nos refecimos a las cantinas, que en cumplimiento ley 5291, que prohibe establecimiento patente alcohólica menos 200 metros de plantel de educación, clausurará estos negocios no otorgandoles patente correspondiente el primero de enero próximo.

Esta medida traerá pésimas consecuencias a nuestros intereses por tener todos locales especiales, de acuerdo Ley Alcoholes y tener invertidos en ellos grandes capitales y no alcanzar dentro de corto plazo concedido obtener otros igual naturaleza y no alcanzar por último a liquidar nuestras existencias.

Infrascritos, impuestos de la Ley sobre Instrucción Primaria, solicitamos respetuosamente S. E. una prórroga de plazo para la aplicación de la disposición pertinente, mientras se estudia su modificación en virtud de considerarla atentatoria libertad de comercio y no corresponder a las finalidades de la ley, toda vez que nosotros expendemos licores envasados para ser consumidos fuera nuestros locales. — Gras Hermanos. — Enríquez Hermanos. — Peña y Valenzuela.— Silverio Cáceres.— Primitivo Riveros.— Osvaldo Roa. — Juan de Dios Merino.— Isidro Espinoza. —Adrián Guajardo. — Luis Reyes. — Victoriano Venegas. — Santamaría y Compañía.— Sociedad Vinícola de Concepción.— (Siguen más de doscientas firmas).

LA PROXIMIDAD DEL QUINTO CONGRESO EUCARISTICO NACIONAL QUE SE LLEVARA A EFECTO EN VALDIVIA

LA MESA DE HONOR DE ESTA GRAN ASAMBLEA.— LOS ACTOS PREPARATORIOS Y EL PROGRAMA GENERAL QUE SE HA CONFECCIONADO

Damos a conocer a continuación la presidencia de honor del próximo Congreso Eucarístico Nacional, que se celebrará en Valdivia a principios del próximo mes:

Su excelencia, monseñor Héctor Felici, Arzobispo de Corinto y representante de Su Santidad el Papa en Chile y el Iltmo. y Rvmo. señor don Crescente Errázuriz Valdivieso, Arzobispo de Santiago.

Presidente efectivo: Iltmo. señor Guido Beck de Ramberga, obispo de Mastaura, vicario apostólico de la Araucanía y administrador de Valdivia.

Tocan a su término los preparativos del próximo Quinto Congreso Eucarístico Nacional que se celebrará en la ciudad de Valdivia del 31 de diciembre al 4 de enero de 1931.

La comisión permanente de los Congresos Eucarísticos ha fijado el programa íntegro que damos a continuación:

Actos preparatorios y programa general

Domingo 21 de diciembre de 1930.

En toda la República, comunión general de los niños como adhesión al V Congreso Eucarístico y para implorar las bendiciones de Jesús sobre el Congreso. "La Oración de los niños es todopoderosa" Benedicto XV.

Sábado 27 de diciembre

Fiesta de San Juan Evangelista. En toda la República: Día del Sacerdote. Predicación sobre el sacerdocio. Comuniones y otras plegarias, por las vocaciones sacerdotales en las sedes diocesanas y otras ciudades de importancia.

Domingo 28 de diciembre

Fiesta de los niños inocentes. En toda la República: Consagración de los niños menores de siete años a Jesús Sacramentado. Predicación de una homilía sobre la Educación Eucarística de la niñez en todas las Iglesias.

EN VALDIVIA.— Solemne consagración del nuevo templo de San Francisco, destruído por un voraz incendio en la noche de este mismo día en 1928. Del 21 de diciembre hasta el 28 de diciembre en Valdivia. Misiones y conferencias preparatorias para el Congreso Eucarístico Nacional, en la Catedral, San Francisco, La Merced y Collico.

Celebración del gran Congreso Eucarístico Nacional

Recepción del presidente de la Comisión Nacional de los Iltmos. señores obispos y de la comitiva oficial en la Estación Central, conducción a la iglesia Catedral y alocución de bienvenida.

Noche del 31 de diciembre al 1.o de enero

Adoración nocturna en la Catedral desde las 9 de la noche adelante, con predicaciones. Misas desde las 12 de la noche.

Jueves 1.o de enero de 1931

A las 8 horas, misas de comunión general en la Catedral, Iglesias de San Francisco, de la Merced, Collico y Colegio de San Rafael a la misma hora, misa litúrgica, tezada por todos los fieles.

A las 9.30.— Solemne Pontifical en la Iglesia Catedral. Predicación del Iltmo. señor obispo don Gilberto Fuenzalida Guzmán.

De las 10.30 a 12.— Sesiones de estudio de las diversas secciones. Los sacerdotes sesionan en el salón parroquial, los congregantes marianos en el Instituto Comercial; la juventud católica femenina en el Colegio de San Rafael.

De 14.30 a 16 horas. Sesiones de estudio.

A las 17.30.— Asamblea mariana en el Teatro Valdivia, organizada por las Congregaciones Marianas.

Saludo de bienvenida del Iltmo. señor obispo Guido Beck de Ramberga.

De 21 a 22 horas.— Hora Santa en todas las iglesias con predicación.

Viernes 2 de enero de 1931

A las 8 horas.— Misas de comunión en todas las iglesias. En San Francisco, misa litúrgica.

A las 9.30 horas.— Misa Pontifical en San Francisco, en honor del Beato Fray Conrado, capuchino, hermano lego de la provincia de Baviera, beatificado en junio de 1930. Predicación del Iltmo. señor obispo de Chillán don Martín Rucker S.

A las 17.30 horas.— Asamblea de la Asociación de la Juventud Católica Femenina en el Teatro de Valdivia.

De las 21 a 22 horas.— Hora Santa en todas las Iglesias de la ciudad.

Sábado 3 de enero de 1931

A las 8 horas.— Misas de comunión general en todas las iglesias.

A las 9.30 horas.— Solemne Pontifical Agustiniano en la Catedral. Sermón del Iltmo. señor don Abraham Aguilera, obispo de Ancud.

De las 10.30 a 12 horas. —Sesiones de estudio.

A las 12.40 horas.— Recepción del Excmo. señor Nuncio Apostólico en la Estación Central. A las 13 horas, almuerzo en homenaje al Excmo. señor Nuncio, por los Iltmos. señores obispos y autoridades en el Palacio Episcopal.

De las 14.30 a 16 horas.— Sesiones de estudio.

A las 17.30 horas.— Asamblea Agustiniana.

De las 21 a 22 horas.— Hora Santa en todas las iglesias.

Confesiones para la comunión general del día siguiente.

Domingo 4 de enero, último día del Congreso

A las 8 horas.— Misas de comunión general en todas las iglesias.

A las 10 horas.— Gran misa pontifical del Excmo. señor Nuncio Apostólico en el cruzamiento de las calles de Maipú e Intendencia, Predicación del Iltmo. señor obispo don Carlos Labbé.

A las 12 horas.— Banquete que ofrece el Iltmo. señor obispo Guido Beck de Ramberga al Excmo. señor Nuncio Apostólico, monseñor Héctor Felici, Iltmos. señores obispos asistentes al Congreso, sacerdotes y representantes de instituciones católicas, en el Instituto Comercial.

A las 14.30 horas.— Solemne procesión triunfal de Jesús Hostia. Saldrá de la iglesia Catedral e irá por las calles de la ciudad y el Río Valdivia.

En la procesión irá una numerosa formación de araucanos vestidos con sus trajes y arreos tradicionales, los orfeones y sociedades germano-chilenas, los adherentes al Congreso Eucarístico Nacional, un grupo de seminaristas, el clero secular y regular revestidos con paramentos, los Iltmos. señores obispos con capa magna y el Excmo. señor Nuncio Apostólico monseñor Héctor Felici, representante de S. S. el Papa en Chile, llevando a Su Divina Magestad. Los miembros de la Comisión Nacional de Los Congresos Eucarísticos, la Asociación Nacional de la Juventud Católica y los Congregantes Marianos formarán la Guardia de Honor del Santísimo Sacramento, durante el trayecto de la procesión.

En seguida principia la solemne asamblea de clausura en el Teatro Valdivia. Homenaje a Su Santidad el Papa Pío XI, vicario de Jesucristo en la Tierra.

AVISO IMPORTANTE

Para poder viajar con las arebajas concedidas para el Congreso Eucarístico Nacional, es indispensable exhibir en las boleterías y en los secretariados que expenderán los boletos de los trenes especiales, la insignia, el carnet de adhesión al Congreso y la papeleta de alojamiento expedida por el comité de alojamiento del Congreso, comité que funciona en el Colegio de los Padres Recolapios, Parroquias de Santo Domingo y de San Juan de Mata de esta ciudad.

SE HA DICTADO UN NUEVO REGLAMENTO DE FUNERALES POR LA JUNTA CENTRAL DE BENEFICENCIA

LOS EXCEDENTES DE PAGOS DE FUNERALES COMO LO DETERMINA LA LEY 4054.— QUIENES PODRAN EFECTUAR LOS FUNERALES Y SEPULTACIONES. — CASOS EN QUE NO SE PAGARA LA CUOTA MORTUORIA DEL ASEGURADO

La Junta Central de Beneficencia, por acuerdo N.o 15, de fecha 14 de Noviembre pasado, derogó el Reglamento de Funerales que tiene relación con la Ley 4054, y acordó poner en vigencia el que copiamos a continuación:

Las únicas modificaciones se hallan en la parte relativa al pago de los excedentes de gastos de funerales, que se han dejado exactamente como lo determina la ley 4054.

El nuevo Reglamento es el siguiente:

Art. 1.o Créase en la oficina de subsidios una repartición denominada Sub-Sección Funerales que dependerá directamente del Jefe Calculador. En aquellas localidades donde no se ha designado personal de la Beneficencia para el cálculo de subsidios, se harán cargo del cumplimiento del presente Reglamento los Identificadores.

Art. 2.o Dicha Sub-Sección tendrá las mismas horas de trabajo que la Oficina.

Art. 3.o Llevará los siguientes libros: Auxiliar de Funerales, Auxiliar de Reparto de Servicios Fúnebres, en el que se anotará, en la primera página, la nómina de las Empresas Funerarias que tengan contrato con la Beneficencia y una copia del contrato Standard que se acompaña; un Talonario de Ordenes de Pago, foliado, y que comenzará con el N.o 1; un Archivador para las afecturas cuadruplicadas, y un Archivador para las copias de las cartas que se enviarán dando aviso de los fallecimientos a la respectiva Oficina de la Caja de Ahorros.

Art. 4.o La labor del Jefe Calculador se extenderá al ejercicio de un sévero control y vigilancia para hacer cumplir a las Empresas Funerarias su contrato con la Beneficencia. Será, pues, su labor, además de administrativa, inspectiva.

Art. 5.o Al presentarse un deudo de asegurado a la Sub-Sección Funerales a solicitar un funeral, debe exigírsele indispensablemente la respectiva libreta del fallecido, con sus imposiciones al día y con los siete meses reglamentarios. Si la libreta estuviere atrasado debe averiguarse la causa, y, si resulta fácil, hacerla poner al día, aplicando al patrón las sanciones correspondientes. En el caso contrario deben concederse los funerales siempre que el atraso no sea mayor de siete meses, pues si fuera mayor, para concederlo habrá que solicitar el Vto B.o del Médico Jefe de la Sección Seguro, el cual podrá conceder el funeral en los siguientes casos:

a) Si comprueba el deudo del asegurado que el atraso en la libreta se debe a enfermedad atendida por Médico extraño a la Beneficenci.

b) Por enfermedad atendida por la misma beneficencia sin concesión de incapacidad, y

c) Por haber el asegurado cumplido las 52 semanas de atención a que tiene derecho en conformidad a la Ley y no estar acogido a la pensión deinvalidez. (Art. 15 letra c.)

Art. 6.o Concedido el funeral se entregará al interesado una órden de funerales, determinándose si es de primera, de segunda, de tercera o cuarta clase, a elección del deudo solicitante. La libreta quedará mientras tanto retenida en la Sub-Sección, donde se inutilizarán todas las páginas con la palabra "FALLECIDO".

Art. 7.o La órden de funeral llevará también el nombre de la Empresa que efectuará el funeral. Esta órden debe volver con la factura de pago, que se exigirá en cuadruplicado, con un recorte del diario en que se haya anunciado el fallecimiento y, además con el correspondiente certificado de defunción del Registro Civil.

Art. 8.o Tres ejemplares de la factura, el certificado de defunción y la órden de pago con el Vto B.o del Jefe Calculador, se entregarán al interesado para su cobro en la Caja Nacional de Ahorros.

Art. 9.o La libreta de seguro, conjuntamente con una carta donde se registrarán las imposiciones de dicha libreta, se enviará a la Caja de Ahorros respectiva.

Art. 10.—En el Archivo quedará copia de la carta mencionada en el artículo anterior y en ella se pegará el recorte del diario a que ya se ha hecho referencia.

Art. 11. Los funerales y sepultación podrán efectuarlos:

a) La familia legítima o ilegítima del asegurado que haya vivido con él al tiempo de su fallecimiento, en cuyo caso la familia recibirá la suma de 300 pesos.

Se entiende por familia:

1) Al cónyuge sobreviviente.

2) A los hijos legítimos o ilegítimos declarados en la papeleta de inscripción del asegurado y con el correspondiente certificado de inscripción del Registro Civil, y

3) A falta de hijos, a los ascendientes o descendientes, legítimos o ilegítimos que vivian a expensas del fallecido o que conforme a la Ley tenian derecho a recibir pensión alimenticia de éste. La calidad de legítimo o ilegítimo deberán comprobarse con el respectivo certificado de inscripción del Registro Civil.

b) Si el asegurado careciere de familia que viva con él, al tiempo de su fallecimiento, la Sección Funerales reembolsará a la persona que se haga cargo de sus funerales y sepultación,—sea pariente o no—los gastos que haya efectuado, que en ningún caso podrán exceder de la suma de $ 200, suma superior al costo medio de los contratos "Standard" que tiene celebrado la Beneficencia para funerales y sepultación de asegurados.

c) Si algún pariente o amigo del difunto o alguna sociedad gremial o corporación a que perteneciere el asegurado, solicitaren costear estos servicios, el Médico Jefe accederá inmediatamente a la petición.

Art. 12. Por no contemplarlo la ley 4054 (Art. 15, letra da) se suprime el pago de los excedentes a que se refería el Art. 11 del Reglamento anterior.

Art. 13. No tendrán derecho los deudos a la cuota de funerales de que habla el Art. 11, letra a) en los casos en que el cadáver del asegurado haya desaparecido, como por ejemplo, en los naufragios, acciones de guerra, incendios u otros estragos; en los accidentes que dejan mutilados a los damnificados en forma que no es posible reconocerlos cuando son llevados a la morgue y, finalmente, en todos los casos de muerte presunta, contemplados en el Código Civil.

Art. 14. Tampoco será pagada la quota cuando el asegurdao haya muerto a consecuencias de un accidente en el trabajo y reciba, por lo tanto, el auxilio de 200 pesos que para su entierro le concede la ley 4054.

Contrato "Standard"

1.o No se hará ningún funeral sin la respectiva orden de la Sección, especificando la clase de funeral y precio.

2.o La Sección repartirá los funerales por el sistema de redondilla, salvo que haya contratos especiales que signifiquen una economía.

3.o Al cobrar la factura en cuadruplicado se acompañará el certificado de defunción del Registro Civil, la orden de funerales y el aviso del diario.

4.o Los funerales se pueden ajustar a las siguientes condiciones y tarifas, que son las existentes en Valparaíso:

Funerales de 4.a clase.— Ataúd plano con zinc. Carro de 3.a clase, el que puede llevar mas de un cadáver. El funeral se hará a las 8 A. M., y en el plan de la ciudad. Sepultura en el suelo, pagada por un año. Capilla consistente en cuatro candelabros sin velas y un paño negro. Aviso en el diario. Precio $ 115.

Funerales de 3.a clase.— Ataúd plano con zinc. Carro de 2.a clase, un solo cadáver. Sepultura en el suelo pagada por un año. Capilla consistente en cuatro candelabros con velas y un paño negro. Aviso en el diario. Precio $ 245.

Funerales de 1.a clase.—Ataúd gNtico con zinc. Carro de 1.a clase de Beneficencia. Sepultura en el suelo pagada por un año. Capilla, pieza enlutada, candelabros con cuatro velas y un paño negro. Aviso en el diario. Precio $ 300.

5.o O también podrán ajustarse a las condiciones de un funeral único, como es el estipulado entre la Beneficencia de Santiago y 1.o: Empresa Funeraria "La Nacional" y que son las siguientes:

Un ataúd liso forrado en zinc con seis manillas y Cristo, $ 85; carroza especial a dos caballos, $ 25; capilla de cuatro velas, $ 25; coche americano, $ 20; sepultura en tierra por el término de tres años, $ 3; certificado de defunción $ 2; Precio $ 162.

DEFUNCION

Ha fallecido nuestra querida esposa y madre señora

INES AYALA DE BIZE
(Q. E. P. D.)

Sus restos serán sepultados hoy a las 5 P. M.

El cortejo saldrá desde el Pensionado San Juan de Dios.

Oscar Bize Ramos y familia.

Concepción, 21 de Diciembre de 1930.

SUBSCRIBASE A

"LA PATRIA"

hoy mismo, por el año 1931 y recibirá grátis el diario por el resto del presente año.

Valor de la subscripción: $ 70.- anuales

Ordenes: Casilla 14-C, Teléfono 23

Turno Médico

BOTICAS

Farmacia Francesa, O' Higgins N.o 700.
Maestranza, Prat N.o 900.

MATRONA

Ana v. de Mantegazza, Salas N.o 1022.

MEDICO:
El de la Asistencia Pública.

JUZGADO
El Tercero.

Diciembre 21
DOMINGO
Santo Tomás

"LA PATRIA"

PRECIO DE LAS SUSCRIPCIONES

Por un año . .	$ 70.—
Por seis meses "	36.—
Por tres meses "	18.—

PARA EL EXTRANJERO

Por un año . .	$ 130.—
Núm. suelto . "	0.20

CAMBIOS

BANCO CENTRAL DE CHILE

£ Cable . .	$ 40.25
£ Vista . .	$ 40.21
£ 90 dias . .	$ 39.96

New York

Dólares a los tipos correspondientes.

Bancarios

Libra . . .	$ 40.25
Dólar . . .	$ 8.29
Lira	$ 0.43½
Marco . . .	$ 1.99
Peseta . . .	$ 0.90
Nac. Arg. .	$ 2.80

Suscríbase a "La Patria" El mejor diario del Sur de Chile

LEA Ud. "La Patria" El diario gráfico más informativo del sur

BIBLIOTECA NACIONAL DE CHILE DE LA

nuestra serie alta, Industrial y Español deben ofrecernos un match de interés y atracción. Español posee un equipo de grandes valores individuales y si éstos armonizan sus líneas deben darnos de este equipo la pauta verdadera de su poderío innegable. Industrial es un equipo batallador que le hará buena lucha a los rojos.

El match será, pues, de interesante desarrollo y los equipos que intervendrán serán estos:

Industrial (listados)

Bello
Sanhueza Sandoval
Arriagada Quiroz Godoy
Vásquez Roa Zúñiga
M. Oñate Zambrano

O

Rojas Marín
Fernández Aranda Ponce
Bermúdez Urrizola Urrizola
Lagos Fernández
Ibieta

Español (rojos)

El match Industrial-Español debe empezar, como hemos dicho a las quince horas.

Un entreciudades

A las 13.30 en punto se iniciará la tade footballística con un match entreciudades a cargo de los cuadros de honor, Carlos Werner de Tomé y Vicmos hoy a la afición local.

toria de Chile de Concepción.

Este partido se presenta de interés, dado el equilibrio de fuerzas que se notan en ambos teams.

Locomoción

Para los partidos de esta tarde la dirigente ha pedido un servicio especial de locomoción a la cancha. Este match es de gran público y no cabe duda que el público que irá a la cancha será extraordinario.

Veamos el estado final de la disputa de este estímulo.

1920.—Galvarino.
1921.—Galvarino.
1922.—No se jugó.
1923.—Galvarino.
1924.—No se jugó.
1925.—Lord Cochrane.
1926.—Industrial.
1927.—Fernández Vial.
1928.—Lord Cochrane.
1929.—Fernández Vial.
1930.—(?)

El vencedor del match de hoy Vial-Lord quedará en igualdad de condiciones, o sea, a tres puntos con el Galvarino, club que difícilmente podrá salir airoso con el escudo, dado el escaso valer de su equipo actual ante un cotejo con Lord o Vial, de manera, que se puede decir con entera propiedad que si Vial gana hoy, de él será el Escudo Bardi, y si el Lord hace lo mismo, para él será definitivamente el Escudo Bardi, cuya breve historia damos hoy a la afición local.

CHILE, SEDE DEL PROXIMO CAMPEONATO SUDAMERICANO DE BASKETBALL

Una de las resoluciones más importantes del Congreso de Basketbol efectuado en Montevideo, días antes del Campeonato, fué el acuerdo de designar a Chile, sede del segundo campeonato de basketbol, que ha de realizarse el año próximo.

Como se comprenderá, este acuerdo del Congreso ha de ser recibido con justa complacencia entre nuestros aficionados, pues una justa de esta naturaleza ha de traer indiscutibles beneficios para el basketboll chileno, que se encuentra en pleno desenvolvimiento.

HA SIDO POSTERGADO EL CAMPEONATO SUDAMERICANO DE ATLETISMO

En su última reunión, la Fed. Atlética Argentina fijó los días 2, 3, 4 y 5 de abril para la realización del torneo

En la última reunión efectuada por el Consejo directivo de la Federación Atlética Argentina, se tomaron importantes acuerdos que se refieren al atletismo sudamericano.

Las nuevas fechas

La Federación acordó comunicar a la Oficina Consultiva de la Confederación, para que ésta lo transcriba a los países afiliados, la postergación del próximo campeonato sudamericano de atletismo, que debía verificarse a mediados de marzo de 1931 en Buenos Aires.

Esta justa internacional, según la decisión de la dirigente argentina se llevará a efecto en los días 2, 3, 4, y 5 de abril de 1931.

Nuevos records

Se aprobaron en dicha reunión las actas de nuevos records instituidos por atletas argentinos: en salto largo, C. Butti, con 7 metros ocho centímetros y medio, y en garrocha la de Diego Pojmaevich, con tres metros ochenta y ocho centímetros, enviándose las actas respectivas a la Confederación Latino - Americana de Atletismo.

Otros acuerdos

Se resolvió abrir un registro de jueces internacionales, para lo cual se solicita a los que se encuentren en actividad, se inscriban a la brevedad posible. Fueron designados como miembros de la comisión examinadora, los señores Eduardo Ursini, Felipe Lacoste y Alejo Bacque.

Fué declarada disuelta la subcomisión del campeonato sudamericano, resolviéndose crear una secretaría del mismo, de la que se hará a cargo del señor LuisR. Peteti"

EN VERANO NO SE PUEDE DAR A LOS NIÑOS ACEITE DE BACALAO

porque dificultaría la digestión. Un buen tónico, que se asimila fácilmente y que dá óptimos resultados es

RABANOL 18

que tonifica el delicado organismo de los niños.

Estos Rábanos, hipofosfitos, yodo, M. R.

Droguería del Pacífico S. A. (Dropa)

LAS REGATAS INTER-CLUBES A REALIZARSE EL PROXIMO JUEVES

Analizamos los nueve equipos inscritos hasta la fecha

Un grande entusiasmo ha despertado entre todos los amantes de este bello deporte, por presenciar las grandes regatas que se correrán el 25 de diciembre en la laguna Las Tres Pascualas.

Este año, todos los equipos se presentan en un estado inmejorable de preparación, y por eso creemos que estas regatas resultarán muy lucidas y difícil de pronosticar cual de los equipos saldrá vencedor en esta competencia.

En primera serie se han inscrito cuatro equipos de gran cartel, puesto que son los mejores de Concepción en estas justas deportivas. Ellos son:

Galvarino

Este equipo ha sido vencedor en varias regatas inter-clubes; la mayor parte de los bogadores que lo componen son de sobra conocidos.

A saber: C. Puentes, diestro y viejo capitán de regatas internacionales; sus hombres tienen una gran fe en su pericia y no dudan que bajo su mando los lleve a la victoria. J. Rojas, J. Monsalves, R. Laing, R. Funke y Pedro Sauré, todo bogadores internacionales, fogueados en esta clase de contiendas y que con el sólo nombre de ellos dan prestigio a cualquier equipo.

Fernández Vial

Conjunto que aunque no es tan conocido como Galvarino, pero que no por ello es menos potente, pues entre su gente hay bogadores que han tomado parte en las regatas Valdivianas, semejándose ellos en la técnica y hermoso estilo de bogar. A nuestro entender es el equipo que lleva mayores probabilidades de triunfo.

Industrial

Es otro de los equipos de primera serie que para esta contienda nos gusta, pues aparte de su gran entusiasmo, han llevado un metódico y largo entrenamiento, y bajo el mando de su hábil y diestro capitán, pueden llegar a ser la pesadilla de los otros equipos y dar el 25 de diciembre la mayor sorpresa

Deportivo Español

Muy conocido de las Tres Pascualas; siempre que han tomado parte en regatas, ha sido gran favorito por el gran corazon que todos sus hombres ponen en ellas.

Su capitán, Esteban Urrizola, considerado como uno de los mejores, ahora y como siempre, no duda en el triunfo de su equipo, sus bogadores son de sobra conocidos, pues parte de ellos han luchado en las famosas regatas internacionales dándole a sus colores honrosos triunfos. Componen esta tripulación, M. Fernández, J. Fernández, J. Villanueva. A. Urrizola, J. Ibieta, F. Ramis, conjunto, que el día 25 de diciembre sabrá vender cara su derrota.

Atlético Italiano

Este como el Español, es otro de los conjuntos que con mayores energías defenderá sus colores.

Forman su tripulación los siguientes bogadores: N. Olivari, (cap.) que en las últimas regatas internacionales dió un buen triunfo a su equipo. Hoy por hoy, considerado como el mejor timonel; C. Sauré, G. Pizzi, O. Ansaldo, J. Rechi, H. Boeri, T. Bello.

Lord Cochrane

Equipo formado en su totalidad por bogadores que en las últimas regatas comerciales se llevaron la victoria y que para estas regatas se presentan con un equipo completamente reforzado. Este conjunto lo forman J. Domínguez, P. Laissle, Harold Sahr, R., Domínguez, Petit, B. Sanhueza, E. Folch, conjunto sumamente liviano, que bajo la hábil dirección del capitán L. Inostroza, harán una buena performance.

Y. M. C. A.

Uno de los equipos más favoritos de esta competencia; este conjunto bien entrenado hará pasar muy malos ratos a cualquier rival que enfrente; no sólo vale el entrenamiento que ha tenido, sino que todos los que componen la tripulación conocen muy bien el manejo del remo.

Victoria de Chile

Equipo de una gran resistencia, que unida a su boga pareja, puede dar en esta competencia la mayor sorpresa.

Juvenil Unido

Equipo que se presenta reforzado con bogadores de cartel y que en competencias anteriores han defendido los colores en regatas internacionales.

UN EQUIPO DE BASKETBALL DEL CENTRO DEPORTIVO LICEO JUEGA HOY EN ANGOL DON CARLOS WALKER MARTINEZ

Ayer se dirigió a Angol uno de los equipos de basket ball del Centro Deportivo Liceo de nuestra ciudad, institución que durante el presente año ha tenido una magnífica actuación en las competencias oficiales de este deporte.

El team liceano que actuará hoy en Angol, frente al equipo del 3.o y 6.o año de Humanidades del Liceo de esa ciudad, va constituído en la siguiente forma:

C. Baeza, P. Oróstica E. Romero, D Valenzuela E. Torregrosa

Este encuentro ha despertado interés entre el elemento liceano de Angol y, dada la capacidad de este conjunto y los progresos de los basketbolistas de la ciudad sureña, no dudamos que será de un desarrolla brillante que agradará a la concurrencia que lo presencia

Les deseamos éxito en su jira a los muchachos liceanos de la institución que representan.

ORQUESTA

Para las fiestas de Pascua y Año Nuevo, se ofrese.

DIRIGIRSE:

PASAJE FREIRE DEP. 11

EN CHILE

De Boca Juniors, de Buenos Aires y Corinthias, de Río de Janeiro

Estos buenos equipos, si se finiquitan gestiones ya muy avanzadas, jugarán en Santiago el año próximo con el Colo Colo. Estos partidos son una parte del programa internacional que la entidad alba presentará a los aficionados en el año venidero.

COLO-COLO HARA DEBUTAR AL BOLIVAR

Hoy debutará en Chile jugando con el Colo Colo el equipo de Bolivia, Bolívar, que ha venido en jira por este país.

El match se jugará en Santiago en los Campos de Sport de Ñuñoa y actuarán los equipos que van más abajo.

A las 17.30 horas, aparecerán los cuadros representativos del Bolívar y Colo Colo, cuyas líneas, salvo enmiendas de última hora, formarán como sigue:

Bolívar:

Bermúdez
Sainz Durandal
L. Velasco Peláez Dorado
Saravia Alborta Molina
Fernández Tapia

O

Olguín Subiabre
Arellano Vidal Schneeberger
Sánchez Saavedra Torres
Tamayo Chaparro
Cortés

Colo - Colo

Lord Cochrane.

INSCRIPCIONES DEL PASEO

Las incripciones para el paseo campestre del jueves 25 están abiertas, recomendándose a los socios anotarse a la brevedad para evitarle recargos a la comisión. Hoy en la cancha, con cualquier dirigente puede inscribirse el interesado. Importante.

SOCIEDAD NACIONAL DE TIRO

AL BLANCO ARTURO 2.o JUNGE-

Hoy habrá como de costumbre, ejercicios de práctica en el Polígono de la Escuela Industrial, disparándose a las distancias de 200, 300 y 400

Directores de turno: señores Luis Soto y Roberto Fritz.

CLUB DE TIRO AL BLANCO MAESTRANZA 3.a ZONA

Hoy a las 9 horas se le dará principio en el Polígono de Chiguayante a una de las etapas finales del torneo interno, que tanto entusiasmo de parte de sus socios viene efectuando, el cual tendrá su etapa final el domingo 3 de enero próximo.

A medida que se acerca la fecha indicada, mayor es el interés de sus participantes, entre los cuales hasta ahora no se puede precisar el posible vencedor.

Se hace presente a los socios que el tren parte a las 8.40 horas y que un atraso les privaría el puntaje de un domingo, privándolo en esta forma de una buena colocación en el cómputo final

TALLER DE Muebles de Mimbres - Augusto Bourquet Carrera 654

Sírvase ordenar para Pascua y Año Nuevo sus cochecitos para niños y mueblecitos de mimbre con anticipación

DE LA PAGINA 19

No placé Bioscope 63.
Ganada por 1|2 cuerpo, el 3.o a 3 1|2 cuerpos. Tiempo: 1.54 2|5.
No corrieron Olvidado 48, Pangal 55.
Ganador $ 22.90. Placées 11.30 y 12.60.

6.a carrera 1200 metros.— 1.o Batum 51, E. Cáceres; 2.o Galeno 57; 3.o Nawel 58; 4.o Sidi Brahim 55.
No placé Kefir 55.
Ganada por 1 cuerpo, el 3.o a 2 cuerpos.
Corrieron todos.
Tiempo: 1.14''.
Ganador $ 15.20. Placées 8.30 y 8.

7.a carrera 900 metros.— 1.o Raid 49, R. Torres; 2.o Palcavi 55; 3.o Glacé 55; 4.o Valby 51.
No placé Pioctanina 59. Poppea 49.
Ganada por 3|4 cuerpos, el 3.o a 3 cuerpos. Tiempo: no se tomó.
Ganador $ 9.60. Placées 6.90 y 8.

8.a carrera 1200 metros.— 1.o Viareggio 58, R. Madariaga; 2.o Palinodia 53; 3.o Palomar 55; 4.o Maicoya 57.
No placé Comadrito 59.
Ganada por 1 cuerpo, el 3.o a 1 1|2 cuerpos.
Tiempo: 13.
No corrieron Palo Grueso 55, Hecatombre 47.
Ganador $ 10.10. Placées 6.70 y 6.90.

CLUB HIPICO DE TEMUCO

Programa completo para las carreras de esta tarde en Temuco

1.a carrera.—Premio Keysol, 900 metros.— 5.a serie, Handicap. — $ 500.

1	Meyerling	58
2	Cherry Apple	58
3	Ilicura	58
4	Cachaña	58
5	LaCachito	55
6	Sauco	54
7	Mosquita	52
8	Diana	51
9	Tigris	50
10	Lord Nelson	46
11	Josefina Baker	46

2.a carrera.—Premio Keysol.— 900 metros. —4.a serie. Handicap. —$500.

1	Pulsera	58
2	Lulú	56
3	Vica Pota	46
4	Arbitraje	55
5	Defensora	55
6	Yoldhi	54
7	Dubonet	54
8	Pecadora	54
9	Jantolina	50
10	Kilimanjaro	50
11	Trinchera	50
12	Teresita	49
13	Embeleco	47

3.a carrera.—Premio Keysol, 900 metros. 2.a serie.—Handicap —$ 700.

1	La Liebre	59
2	La Real	58
3	Buen Aire	
4	Becerro	53
5	Mourange	53
6	Relincho	53
7	Chispita	52
8	Pancora	50

4.a carrera.—Premio Kenia, 1300 metros.— Handicap.—$ 1.100.

1	Flamin	60
2	Río Claro	56
3	Batuco	56
4	Ruisdael	56
5	Pirata	54
6	Svelto	53
7	Nuria	49
8	Miss Collico	46

5.a carrera.—Premio Keysol, 900 metros. 3.a serie.—Handicap —$ 500.

1	Curiam	58
2	Vagabundo	56
3	Pinocho	56
4	Carambola	56
5	Linterna	56
6	Parlero	53
7	Bric a Brac	52
8	Crispina	52
9	Vistaso	50
10	Sunna	49
11	Toltén	48

6a. carrera.—Premio Keysol, 900 metros. 1.a serie. Handicap.— —$ 900

1	Tirano	62
2	Rex	61
3	Kelso	60
4	Flamia	58
5	El Máquina	55
6	Kikiriki	53
7	Nebuentie	50
8	Vidá	50
9	Pucha	48

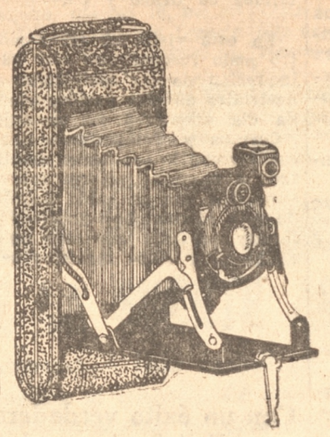

Para la Pascua

El mejor regalo es una máquina fotográfica

"KODAK"

LA KODAK PETITE, es un modelo muy apropiado para regalo.

Son pequeñitas, encantadoras, de los colores de la primavera, las KODAKS PETITE exteriorizan un gusto parisiense.

COMO REGALO DE PASCUA será difícil hallar cosa más aceptable.

Una máquina fotográfica KODAK como regalo proporciona placer triple, al recibirla, al usarla y al contemplar más adelante las bonitas fotografías que toma.

Tenemos máquinas KODACK desde $ 16.

CASA F. LOOSLI

BARROS ARANA 856 — TELEFONO 1048

NUESTROS MAS DESTACADOS ATLETAS SE HAN INSCRITO PARA LAS ELIMINATORIAS PROVINCIALES QUE SE EFECTUARAN MAÑANA

El programa se desarrollará en la mañana, empezando a las 9 horas.— Nómina de los inscritos, orden de las pruebas y comité directivo

La primera etapa de las eliminatorias provinciales de atletismo, que se efectuará hoy en el estadio de la Asociación Atlética de Concepción, ha reunido un selecto grupo de nuestros más destacados atletas en carreras de velocidad, medio fondo, de largo aliento y lanzamientos.

En los 100 metros, tenemos a Mora, Soto y Zavala de Concepción y C. Gómez, de Talcahuano, lo que es una garantía de que la prueba ha de resultar muy reñida.

En los 1.500 metros, harán acto de presencia, Víctor Moreno, ex-recordman sudamericano en esta distancia, Carlos Echeverría, Rosendo Concha, José del T. Araneda y Leonardo Gómez.

En los 5.000 metros el campeón de 1930, Rodolfo Roa tendrá un serio adversario en Juan Araneda, sin dejar de reconcer los méritos de Luis Rivas, Segundo Sandoval, José Martínez, Enrique Araneda y Ruiz del Naval, quienes poseen un entusiasmo enorme para la lucha y se han venido estrenando para la prueba de mañana.

En el lanzamiento de la bala la lucha se presenta muy reñida, entre los especialistas Heriberto Hoffer, Luis Figueroa y Guillermo Alvarez.

En la hermosa prueba del lanzamiento del dardo, es sin duda en la que esperamos una mejor [illegible] nos basamos en las especiales condiciones que tienen para esta prueba los especialistas Arturo y Tomás Medina, cuyos aprontes en los entrenamientos han sido muy buenos.

Participarán además en esta prueba, Sahr y Sandoval, del Naval.

Las pruebas se efectuarán todas en la mañana, empezando a las 9 horas y el programa que se desarrollará es el siguiente:

100 metros planos

Tito Soto
Luis Mora
José Zavala
Críspulo Gómez

Lanzamiento de la bala

Guillermo Alvarez
Luis Figueroa
Heriberto Hoffer

5.000 metros planos

Rodolfo Roa
Juan Araneda
Luis Rivas
Segundo Sandoval
José Martínez
Enrique Araneda
Ruíz (Naval)

Lanzamiento del dardo

Arturo Medina
Edward Sahr
Tomás Medina
H. Sandoval (Naval)

1.500 metros planos

Carlos Echeverría
Víctor Moreno
Rosendo Concha
José del T. Araneda
Leonardo Gómez

Comité directivo

Arbitro General y Juez de partida, el Presidente de la Asociación Atlética.

Ayudante, señor Palma.

Jueces de tiempo, señores Jorge Schwerer, Oscar Gacitúa, Alberto González Ríos, y Evaristo Muñoz.

Jueces de llegada, señores Luis D. Maía, Salvador Lauriani y Juan Dauvin.

Jueces de saltos y lanzamientos, señores Luis D. Maía, Jorge Schwerer y Oscar Gacitúa.

CENTRO DEPORTIVO LICEO

Se cita para hoy, a las 9.15 horas, en la cancha N.o 1 al 4.o equipo A, por corresponderle disputar el tercer lugar de la división con Cochrane C. La citación es obligatoria aunque llueva. La nómina de los jugadores salió publicada en la prensa del viernes:

DEPORTIVO ESPAÑOL

Cita para hoy a las 9 horas en la cancha de La Liga, al cuarto A, para jugar con el Gente de Mar, de Talcahuano.

Por ser la única hora que se puede ocupar la cancha se ruega ser puntual en la hora.

SOBRE EL MATCH MILLA - GARRIDO

Estuvo anoche en nuestra oficina Willie Milla, quien en vista de que ayer no se reunieron para la firma del contrato quienes debían hacerlo a las 15 horas, propone que éste trámite se haga después de la pelea Ramis - Veloso, en Talcahuano.

CENTRO DEPORTIVO LORD COCHRANE

Hoy, aunque llueva deben estar en la cancha, a las 9 horas, los titulares y suplentes del cuarto C. A las 10 los del tercero C, y a las 15 los del primero A. Y socios que deben concurrir a efectuar [illegible]

Su Mejor Regalo de Pascua

Nada más acertado para su hijo que una bicicleta

OPEL u AUTOMOTO

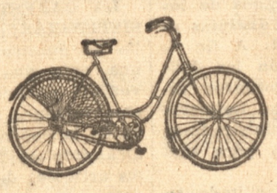

Insuperables por su calidad.
Bicicletas de todos tamaños.
Precios únicos, rebajados por el presente mes.

Consulte nuestros precios, antes de comprar.

HERMAN Hnos.

B. ARANA 895 — RENGO 116

CONCEPCION



La pluma preferida por su individualidad

Una nueva y brillante invención ha granjeado nuevas glorias a una pluma ya de por sí famosa. La Punta Intercambiable ha sido causa de nuevo interés por la Pluma Eversharp en todo el mundo. Cualquiera de 14 puntas diferentes puede ser acoplada a cualquiera de los 24 diferentes mangos. Solamente la Pluma Eversharp ofrece esta ventaja.

EVERSHARP

"LA PATRIA" EN LA REGION

MINAS SCHWAGER

24.a SESION ORDINARIA DE DIRECTORIO DE LA DIRIGENTE DE FUTBOL

El martes 16 a las 18.40 horas, fué declarada abierta la sesión por el titular, señor Juan Cruz Vega M., con la siguiente asistencia:

Vicepresidente, señor Santiago Tesorero, señor Juan Melany.

Subsecretario, señor Avelino Silva.

Directores, señores Andrés Aviles, Juan Macaya, Juan Gómez, Juan Olate, Luis Palma y Primitivo Breve y el secretario señor J. M. Carreño.

Se excusó el director señor Emilio Sáez.

Acta.—Se leyó el acta de la sesión anterior siendo aprobada.

Cuenta.—El subsecretario da cuenta que en el control de su estadística ha sorprendido a varios jugadores que han actuado por algunos clubes sin estar registrados ante la dirigente. Ellos son los siguientes:

Rigoberto Moncada Moncada.—Sta. María. 3.a división.

Juan Pardo Milla.—Lusitania 3.a división.

Manuel 2.o Soto Silva.—Audax Deport. 2.a división.

Juan Torres Torres.— Audax Deport. 2.a división.

Correspondencia.—1.o Del Arturo Fernández Vial de Concepción otoragndo pase al jugador Belarmino Palma Martinez, para que ingrése al Lautaro de los registros de esta Asociación. Conforme.

2.o—Del Domingo Santa María, pidiendo la eliminación del calendario oficial del equipo A, de la segunda división.— Accedido.

3.o—Del Audax Deportivo pidiendo se fije otro árbitro para el partido Santa María-H. H. Munro, pues el señor Solercio Alarcón nombrado para tal arbitraje, no podrá hacerlo por tener compromisos sérios de carácter particular. Accedido.

4.o—Del Club Infantil particular, "Estrella Azul" de Maule, solicitando permiso para ocupar las canchas de la Asociación cuando éstas estén libres. Concedido.

5.o— Del árbitro oficial don Luis Muñoz Muñoz, dando cuenta de los equipos de 3.a división del Lusitania y Jureles-Colonia, no presentaron papeletas conformes antes de jugar.

Aplicarles las multas reglamentarias.

6.o— Del Andrés Bello, solicitando se les fije partido oficial el domingo a las 13 horas, por tener que jugar en la cancha de Coronel a las 16 horas con el Manuel Rodriguez de Lota, solicitando al mismo tiempo permiso para poder actuar contra el club mencionado. Concedido.

7.o— Del señor Antonio Pérez Vilugrón de Concepción, ofreciendo artículos deportivos. Se tomó nota.

8.o—De la corespondencia enviada por secretaría.

Cierro de cancha.—El señor presidente expone que ha llegado el momento de agotar todas las iniciativas tendientes a trabajar porque se cierre a corto plazo alguna de las cuatro canchas que posee la Asociación, pues ve con pesar que nuestro popular deporte, si bien es cierto que aún se mantiene su entusiasmo, se sienten ya los síntomas de desalientos, tanto de dirigentes como de deportistas, al ver la esterilidad de todos los esfuerzos por contemplar contiendas de importancia dentro de los límites de nuestra jurisdicción deportiva.

Se insinúan varias ideas para solucionar este problema, llegándose por fin a la conclusión de nombrar una comisión de tres miembros del Directorio para que se acerquen al Jefe del Departamento de Bienestar y al Adiministrador de la Cía., para pedirles cooperación efectiva y pronta para cercar un campo de juegos.

Después de varias otras consideraciones de interés sobre lo mismo, la comisión compuesta de los señores Juan C. Vega, Juan Melay y Juan Olate, una vez que den cuenta de su cometido en la sesión próximo, se tomarán resoluciones sobre el particular.

Acuerdos:

1.o—Devolver una comunicación al Lautaro por venir sin timbre dicha nota.

2.o—Autorizar al club particular infantil "Estrella Azul", formado por niños menores de 14 años, que pueden ocupar las canchas de la Asociación, cuando éstas estén sin uso.

Se les advertirá a los fundadores de dicho Club, que no pueden pertenecer a dicha entidad los jugadores que pertenecen a los clubes que forman la Asociación local.

3.o—Castigar por un partido oficial al jugador Rosamel Quiroz, del H. H. Munro, por emplear un juego violento en el partido Domingo Santa María-H. H. Munro.

4.o—Que todo jugador que se inscriba con fecha posterior al envío de la nómina de jugadores de cada Club, debe quedar clasificado en la división que actuará en el futuro, debiendo jugar solamente por la división que fué designado.

5.o— En lo sucesivo todo jugador que se inscriba debe hacerlo con su pase para los efectos del receso de 15 dias, debiendo así reconocerse como inicial de inscripción cuando intervenga la Asociación solicitando pases no extendidos por las entidades solicitalas.

6.o—Mandar confeccionar formularios especiales, para la aceptación de jugadores o socios que sean inscritos ante la dirigente, los cuales deben venir firmados por el interesado solicitando el ingreso a ella.

7.o—Citar a los presidentes o representante autorizado de los Clubes Domingo Santa María, Lusitania y Audax Deportivo, para que concurran a una reunión y esclarezcan la situación de jugadores que han actuado sin estar inscritos.

8.o—Aplicar las siguientes sanciones:

Jureles-Colonia, $ 10. No dar lectura y falta timbre papeleta.

Lusitania, $ 5.No dar lectura papeleta.

Domingo Santa María, $ 5. No dar lectura papeleta.

Audax Deportivo, $ 10. No presentación segundo equipo.

9.o—Dejar claramente establecido que todo jugador que pelee en la cancha, estando en acción de juego, se le castigará con un año de suspensión.

No habiendo más que tratar, se levantó la sesión a las 20 horas.

HA DESPERTADO ENORME ENTUSIASMO LA POSIBLE REALIZACION DEL ENCUENTRO ENTRE SCHWAGER Y LOTA

El Rotary Club de Coronel ha ofrecido un trofeo y 11 distintivos y a cuyo beneficio será el resultado financiero de esta contienda

A raiz de una invitación efectuada por el Rotary Club de Coronel a la dirigente local para que concurriera a una reunión y tratar sobre un posible encuentro entre las tres Ligas regionales, se encaminan actualmente las gestiones hácia la realización para el domingo 28, del partido entre las selecciones de Schwager y Lota, ya que Coronel, por razones que ignoramos parece no participar en esta programación, según nos lo manifestó un miembro de la Comisión de la parte donante.

El trofeo se disputaría en dos partidos, siendo el primero de ellos a beneficio del Rotary y el segundo para ambas Asociaciones contendientes.

Los rotarios auspician la realización de estas reuniones de balompié, con el fin principal de adquirir fondos para la adquisición de juguetes y golosinas para los niños de Coronel, a quienes se les obsequiará la Pascua próxima estos tradicionales obsequios de Navidad.

Existen vivos deseos entre los deportistas y aficionados en general, por ver combatir nuevamente estas dos poderosas escuadras, cuyos componentes en general han sabido en otras ocasiones ser dignos rivales e infatigables luchadores, anhelando para sus colores el triunfo de sus esfuerzos.

LOTA

El carnet futbolístico de hoy.— Se fija la fecha para la primera rueda del campeonato local de box.— En el Teatro de la Compañía se llevará a efecto la primera velada.— Los encuentros que habrá el lunes 28.— El Club de Tennis "Lota" hará una competencia interna el 25

El martes 16 del presente, en el local del Centro "Quintin Romero", se reunió el Directorio de la Asociación Departamental de Box de Lota, con el objeto de hacer la selección de los aficionados, novicios y veteranos, que tomarán parte en la rueda del campeonato local de box, y que se llevará a efecto el lunes 28 de los corrientes, en el Teatro de la Compañía Minera, velada ésta, que promete resultar un gran acontecimiento boxeril, dado el mucho entusiasmo que reina entre los participantes en estos encuentros que se efectuarán.

Pues, desde hace tiempo se vienen preparando para presentarse a disputar sus títulos en las distintas categorías. Los tres centros que existen en la localidad han presentado un buen lote de aficionados, que sería largo dar a conocer la lista completa.

Damos a continuación la forma como quedó la selección de aficionados, para la primera rueda:

Mosca, (Novicios)

Nicasor Marciano, del "Quintin Romero" versus Tranquilino Martinez, del "Nacional".

Pluma, (Novicios)

Juan Bta. Arroyo, del "Tani" versus Oscar Becerra, del "Quintin Romero".

Liviano, (Novicios)

Osvaldo Jara, del "Nacional", versus Humberto Labraña del "Tani".

Medio liviano, (Novicios)

Genaro Figueroa, del "Tani", versus Salvador García, del "Quintin Romero".

Peso medio, (Novicios)

Caupolicán Malbrán del "Quintin Romero", versus José Ramos del "Tani".

Con el fin de dar mayor brillo a esta primera velada y despertar más el entusiasmo de nuestros aficionados, el Directorio acordó llevar a efecto una pelea de fondo, que estará a cargo de los meritorios aficionados veteranos peso gallo (Veteranos), Florindo Henriquez (Moroco) del "Tani", versus Carlos R. Ulloa del "Nacional".

Oportunamente daremos a conocer a nuestros lectores aficionados más detalles de este importante campeonato local de box.

EL CARNET FUTBOLISTICO DE HOY EN EL ESTADIO DE LA COMPAÑIA

CANCHA N.o 1

Tercera división

A las 9.45 hs. con un cuarto de hora de espera, Deportivo Nacional con "Arturo Cousiño", árbitro señor Emeterio Sanhueza, director de turno el señor Raimundo Vargas con un comisario del Deportivo, banderolas el "Nacional".

Segunda división

A las 13.15 horas con un cuarto de hora de espera, Deportivo "Manuel Rodriguez" con "Arturo Cousiño", árbitro el señor Juan de Dios Larenas, director de turno, señor Silvano Ruiz, un comisario del "Carlos Cousiño" y banderolas el Arturo Cousiño.

Primera división

A las 15 horas, Ferroviario de Coronel con "Arturo Cousiño", árbitro señor Juan Sierra, director de turno señor Marciano Márquez, con comisarios del "Luis Cousiño" y banderolas el Arturo Cousiño.

A las 16.50 horas, "Luis Cousiño" con "Matías Cousiño", árbitro señor Luis Delgado, director de turno Sr. Juan González, dos comisarios del Rodriguez y banderolas el Luis.

Director genera de cancha, el señor Hto. Muñoz.

Boleterías, el Deportivo Manuel Rodriguez.

EL DEPORTIVO "LUIS A. ACEVEDO" PROYECTA UN BAILE PARA EL 31 EN LA NOCHE

Según informaciones que hemos recibido de ese Club, proyecta hacer un baile para el 31 en la noche, para esperar el año venidero.

Creemos que esta reunión social ha de resultar brillantísima, dado el ambiente y buen prestigio de que goza el Club Acevedo.

EL CLUB DE TENNIS "LOTA" HARA UNA COMPETENCIA INTERNA EL 25

El Directorio de este Club ha organizado un torneo interno de Singles para caballeros y para señoras y señoritas, que se llevará a efecto los dias 25 y 28 del presente mes, y dado el entusiasmo demostrado por los socios, se puede asegurar su éxito, tanto más, conociendo las condiciones de buenos jugadores de la casi totalidad de los socios que se han inscrito.

Habrá valiosos premios para los mejores jugadores.

Hasta ahora se han inscrito las siguientes personas:

Señoras: de del Rio, de Courand, de Brouhon; señoritas: A. Jolley, H. Urbina, I. Stanger, E. Malone, B. Bulman, Lola Soto, Anita y Dolores Astorquiza, Elsa Duarte, H. Boeshart.

Caballeros: A. Courad, J. Bruohon, E. Jolley, L. Muñoz, O. Badilla, F. del Rio, O. Hinrcksen, M. Quiroga, J. Barra, O. Bosshardt, G. Barra, R. Bosshardt, J. Astorquiza, A. Astorga, A. Cárcamo y J. Hernández.

DESDE HOY ESTA ABIERTA LA EXPOSICION EN EL COLEGIO SANTA FILOMENA DE LOTA

Hoy domingo y mañana lunes estará abierta la exposición del Colegio Santa Filomena de la localidad.

Se nos encarga invitar a todas las personas que deseen visitar esta exposición desde hoy domingo de 14 a 19 horas y mañana lunes a la misma hora.

ESTA SEMANA ESTARA DE TURNO LA BOTICA CHILE

Esta semana estará de turno la Botica Chile, que está en calle Comercio esquina Aníbal Pinto.

El gran ejercicio bomberil que presenta esta tarde el Cuerpo de Bomberso "Matías Cousiño" a las 14 horas en el Estadio N.o 2 de la Compañía Minera.— Los voluntarios acreedores a premios.— Los equipos de competencia. — Otros detalles

A las 14 horas de hoy tendremos oportunidad de ver la presentación anual que el Cuerpo de Bomberos de Lota ofrece al pueblo en general para demostrar el grado de eficiencia en que se encuentra la falange de bomberos que honra a nuestra localidad.

Un programa novedoso es el que se ha confeccionado este año y el público premiará una vez más a nuestros bomberos con su aplauso después de realizado los diferentes números de que consta el ejercicio a efectuarse en pocas horas más.

Aprovecha el directorio del cuerpo, para hacer entrega en este acto, de los premios a que se hacen acreedores los voluntarios de la institución por años servidos en el cuerpo, estimulándose con ello el entusiasmo desplegado por sus miembros al servicio de la colectividad.

Además de los números de presentación en que puede verse la eficiencia alcanzada por los voluntarios en un año de trabajo, se presentarán dos ejercicios de competencia a cargo de las secciones de agua y escalas del cuerpo.

Ejercicio de competencia de la primera sección

Consta esta competencia de cuatro movimientos y se disputa en ella la clasificación para hacer inscribir en el Escudo "Víctor Espil" la nómina de las voluntarios ganadores en cada año.

Se presentarán dos equipos de la sección agua como sigue:

Equipo A:

Oficial, sargento señor Carlos Sanhueza; voluntarios, señores: Jorge Barra. Ambrosio Martínez. Wolfango Melgoza. Fernando Fuentes. Dionicio Avila. Armando Fuentes, Arturo Vidal. Arcadio Fernández. Carlos Pantoja. Pedro Casanueva. Jacinto Gajardo. Guillermo Alegría. Reservas: Balnaseda Saavedra, Fco. Iturra y Patricio Bull.

Equipo B:

Oficial, sargento señor Alberto Díaz; voluntarios señores Rafael Rioseco, Oscar Grandón. Servando Sánchez. Guillermo Riveros. Francisco Torres. Carlos Ojeda. Candelario Peña. Luis Neira, Manuel Barra. Alfredo Díaz. Hipólito Carrasco. Gumercindo Ponce. Reservas: Ricardo Saldivia. Andrés Palacios y Josbe Sabat.

Ejercicio de competencia de la segunda sección

Esta competencia consta de cinco movimientos, esplicados en el programa que se ha hecho repartir oportunamente entre el público.

Trofeo Juan Pefertti

Equipo A:

Oficial ayudante 2.o, señor Leoncio Garrido; voluntarios: señores Atricio Hernández, Arturo Valencia. Alberto Vega. Víctor Salgado, Luis Mellado. Roque Obreque. Elías Elgueta, Eduardo Montes. Juan de Ds. Mesa. Samuel Novoa. Reservas: Leonidas Cuadra y Gumercindo Rebolledo.

Equipo B:

Oficial sargento 2.o, señor Bernardo Salgado; voluntarios: señores Enrique Alveal, Armando Pinto. Alejandro Sierra. Pedro Vega. Eduardo Aviles, Domingo Aguilar. Herminio Fritz. Oscar Lorca. Alfredo Navarrete. Reservas: Manuel C. Fuentes y Nicodemus Peñaloza.

Otros detalles del ejercicio

Las otras pruebas consisten para la primera:

Movimiento de agua armar 3 pitones de 3|4" practicando movimientos según orden.

Bautizo de voluntarios recien incorporados.

Simulacro de incendio.

Para la Segunda:

Ejecución de ejercicios de escalas volantes.

Amar puentes, la corredera de 14 metros y ejecutar movimientos de entrenamiento libre.

Los premiados

Diplomas por un año de servicio:

Señores Servando Sánchez, Pedro Barros, Arcadio Fernández, Pedro Casanueva. Armando Fuentes Francisco Torres. Juan de D. Mesa, Manuel C. Fuentes y Alberto Vega.

Galón por cinco años de servicio

Candelario 2.o Peña. Wolfango Melgoza y Alejandro Sierra.

Galón por 8 años de servicio

Antonio Astorga, Ambrosio Cartínez, Samuel Novoa y José A. Hernández.

Galón y estrella por 12 años de servicio

Leoncio Garrido.

Broche por 18 años de servicio

J. Isidro Wilson y Juan Perfetti.

Broche por 21 años de servicio

Hipólito Carrasco y Juan C. Correa.

Invitados

Especialmente invitados lo han sido el señor intendente de la provincia, señor gobernador del Departamento, juez de Letra, comandante del Grupo de Coronel, jefe de Tenencia de Lota y oficialidad, juez de Menor Cuantía de Lota, administrador general de la Cía. Minera, administrador del Estan. de Lota, jefe del Departamento del Bienestar, señor primer alcalde la Lota y numerosas personalidades de Lota como pueblo en general.

Las bandas

Las bandas de la Municipalidad de Lota y establecimiento de Lota amenizarán esta fiesta bomberil.

CHIGUAYANTE

Visita del ministro de Fomento. Gitanos. Levantamiento de planos camineros

Visita del señor ministro de Fomento.—El jueves 18 del presente el señor ministro de Fomento, acompañado de su distinguida esposa fueron invitados a visitar las fábricas de Chiguayante. El señor Hermann Schussler y esposa les ofrecieron un almuerzo en su casa quinta.

Antes de regresar a Concepción el señor ministro hizo una detenida visita a las fábricas de elaborados de papel de los señores Schaub Hnos. y Cía., alcanzando también a visitar las fábricas de tejidos de la Soc. Industrial y Comercial El Tigre, y la fábrica de tejidos de Grace y Co.

En esta visita el señor ministro pudo recoger una muy buena impresión de las actividades industriales de este pueblo, que cada día adquieren mayor auje.

Correos y Telégrafos.— Consecuentes con lo que hemos manifestado a nuestros lectores sobre la supresión que se había acordado de esta oficina, hoy podemos informar que esta supresión no será hecha y estos servicios serán mantenidos en funcionamiento como hasta la fecha. El señor subdelegado de Chiguayante, don Oscar Blohm, en su reciente viaje a santiago, se preocupó de solicitar de la Dirección General la reconsideración de esta medida.

Esta noticia será sin duda alguna, muy bien recibida por el vecindario de Chiguayante, que estaba justamente alarmado con la noticia que esta oficina iba a ser clausurada el 1.o de enero próximo.

Campamento de gitanos.—Desde hace algunos días se ha instalada una carpa de gitanos en un sitio vacuo frente a la estación de los FF. CC. Esta molesta vecindad no ha sido bien mirada por los vecinos y ha extrañado que las autoridades hayan permitido la instalación de estos gitanos, cuyas actividades son para todos conocidas y dada la escases de vigilancia que hay en este pueblo, los vecinos deberán vigilar muy estrechamente su propiedad para evitar rapiñas.

Levantamiento de planos camineros.— Activamente continúan los trabajos que un grupo de ingenieros de la Dirección General de Obras Públicas está haciendo en el camino de Concepción a Chiguayante. Hemos podido conversar con algunos de los miembros de esta comisión, quienes nos han informado que el trabajo ha sido muy arduo, pues este camino ha sido construído sin tener en cuenta la técnica necesaria. De esto se desprende que en caso de llevarse a efecto los trabajos de acuerdo con los planos que ahora se levantan, el camino de Concepción a Chiguayante tendrá que ser totalmente variado y dotado en construcción ténica que asegure su duración y conservación en todas las épocas del año. La comisión de ingenieros espera dar término a su labor a fines del presente mes.

Viajeros.—De Santiago han regresado los señores Walter Schaub y Oscar Blohm, socios de la firma Schaub Hnos. y Cía.

Enfermos.—Restablecida de su reciente enfermedad, se encuentra la señora Regina S. de Riquelme.

TOME

Con un éxito verdaderamente halagador se estrenó el cine sonoro en este puerto.— Felicitaciones al empresario señor Pincheira.— Hoy se dará "El Dios negro".— La fiscalización de las leyes sociales en los campos.

Había verdadera ansiedad en este puerto por ver el cien sonoro, pues sólo un número reducido había visto este hermoso elemento de progreso en Concepción y otros pueblos, y los que habían podido apreciarlo creían que en el teatro local no daría los mismos resultados por ser esta sala muy inferior a los teatros de Concepción y otros pueblos similares. Sin embargo, no sucedió esto, felizmente para el empresario y para el público pues están de acuerdo los que han visto la película de estreno en otras partes y en este teatro, que aquí no desmerece en nada la presentación.

Este es el mejor premio que ha tenido el activo empresario señor Pincheira, que haciendo un sacrificio máximo ha podido instalarnos el sonoro, confiado en el entusiasmo y espíritu de cooperación del público tomecino.

Antes de darse la lpelícula, el señor Pincheira salió a escena para leer un breve discurso que el público premió con cariñosos aplausos; ya es conoce perfectamente el entusiasmo de este activo empresario, gracias al cual podemos contar con este gran adelante que será una verdadera honra para Tomé, ya que hoy sólo un número muy reducido de pueblos pueden contar con él.

En las funciones de tarde y noche de hoy se dará el producción titulada "El Dios Negro", que viene precedida de mucha fama por la crética teatral.

Damos a continuación el discurso del señor Pincheira:

"Respetable público:

Después de costosos esfuerzos y de haber agotado todos mis recursos, puedo presentar a ustedes el espectáculo del Cine Sonoro, que coloca a nuestra ciudad a la altura de todos los pueblos de importancia de la República.

No habrían bastado mis modestos recursos para haber podido ofrecer este adelanto si no hubiera contado con la ayuda pecuniaria de los dos principales establecimientos industriales de Tomé, la Sociedad Nacional de Paños y la Fábrica de Paños de Bellavista, que me han prestado los fondos necesarios para esta obra, obra de aliento que no habría podido emprender sin esta ayuda. Asimismo he recibido toda clase de estímulo del señor alcalde de la Comuna, quien permanentemente se halla empeñado en el adelanto de este pueblo.

El espectáculo de hoy no será perfecto, pues recién se han ensayado las máquinas y faltan algunos dispositivos, de manera que ruego al público considerarlo como un simple ensayo.

Espero que la culta sociedad tomecina me ayude a salir de los numerosos compromisos que he contraído, en su beneficio principalmente y de antemano estoy cierto que han de cooeprar todos, con la generosidad pdoverbial de este pueblo, a que se consolide mi empresa y pueda cada día ofrecer mejores películas y mejorar mi instalación.

Mis mejores agradecimientos a todos ustedes".

ENRIQUE TAPIA CRUZAT
— Abogado—
Calle Portales 102 — (TOME)
Causas civiles y criminales.
Atiende mártes y viernes.

MANUEL J. BASTIDAS M.
Defensas ante el Juzgado de Letra y la Itma. Corte de Apelaciones.

Expresión de Gracias

Damos nuestros más sinceros agradecimientos a las personas que se dignaron acompañar a los funerales de nuestro querido deudo

ALEJANDRO HERNANDEZ BENAVENTE

(Q. E. P. D.)

Acto que ha comprometido la gratitud de

La Familia

PENCO

UNA PRECIOSA PELICULA COW BOY SE PASARA MAÑANA LUNES EN EL TEATRO DE LA REFINERIA

A beneficio de la Junta de Auxilios Escolar.— La carestía de las subsistencias. Otras noticias de interés

La Junta de Auxilio Escolar pasa por una situación financiera difícil con motivo de las menores entradas obtenidas el presente año y de habérsele retirado la subvención fiscal. Su labor ha sido como siempre noble, pues haciendo grandes sacrificios ha logrado mantener en forma regular al almuerzo escolar beneficiando a un grupo de alumnos de los más indigentes de las distintas escuelas de la localidad. A fin de regularizar su situación los dirigentes de la Juntaacordaron solicitar la ayuda de la Refinería de Azúcar, cuyos administradores nunca se han negado para una obra de bien.

Es así como han facilitado su teatro para pasar mañana lunes 22 a las 21 horas una preciosa película cowboy, titulada "Justicia montañesa", en la que actúa el gran artista Ken Maynard.

En esta función, la escuela N.o 32 de niñas realizará además un pequeño acto literario-musical que dará mayor realce a la función, que será amenizada por una excelente orquesta. Para que pueda asistir todo el pueblo, se acordó darla a precios populares. **Platea $ 1 y galería $ 0.60.**

No dudamos que nuestro pueblo en general favorecerá con su asistencia a esta gran función que será de todo su agrado y ayudará además con asistir a la Junta de Auxilio Escolar que tiene por delante un noble papel que desempeñar en el que sale beneficiado tanto chico estudiante de escasos recursos.

LA CARESTIA DE LAS SUBSISTENCIAS. — La corresponsalía de nuestro diario ha recibido una nota que vendría siendo la voz del público; en ella se hacen observaciones muy acertadas acerca de la enorme carestía que han alcanzado en los últimos tiempos los artículos de primera necesidad como ser: la carne, la leche, el pan, la leña, las papas, los frejoles, el pescado etc., etc.

Sobre este partciular, nuestro diario se na preocupado en mas de una ocasión y sus obsevaciones han sido atendidas como merece por las autoridades edilicias de esta comuna.

Como la autoridad municipal no tiene hasta hoy medio alguno para intervenir en la fijación de precios ha sido imposible conseguir nuestros anhelos, pero últimamente nos hemos impuesto con satisfacción de un telegrama enviado por el Supremo Gobierno a las Intendencias y Alcaldías de la República, pidiendo datos acerca de precios de los artículos de primera necesidad para dictar leyes que regularicen la situación económica del país, sancionando con serenidad los abusos que cometan los comerciantes inescrupulosos.

En una próxima correspondencia haremos un pequeño comentario de los injustificados precios que han alcanzado en nuestro puerto la mayoría de los artículos de primera necesidad, señalando sus causas, si nos es posible.

Hacemos presente una vez más a los habitantes de nuestra comuna que las columnas de nuestro diario están atentas para toda obra o campaña de bien, debiendo venir todo documento firmado por persona respetable. Nuestro corresponsal señor A. Fuentes agradecerá cualquier observación personal o correspondencia que se encuadre dentro de lo que exponemos más arriba.

"LA PATRIA" EN PENCO. — Avisamos que nuestro diario se vende diariamente en la frutería de Briones, calle Freire.

UNIVERSIDAD DE CONCEPCION

LA PATRIA EN TALCAHUANO

Oficina de Informaciones: Pasaje Trumbull.- Teléfono 115

CIRCULO DE SUB-OFICIALES GENERAL JOSE M. BARI

De orden del presidente, cita a la reunión ordinaria de directorio para hoy Domingo 21 del presente a las 14 horas con quince minutos de espera, con el objeto de resolver varios asuntos de gran importancia para la buena marcha de la sociedad.

Se recomienda la asistencia y puntualidad en la hora de citación.

SOCIEDAD CONDUCTORES DE VEHICULOS

De orden del señor Presidente, cito para hoy a las 10.30 horas a reunión general para elegir el nuevo directorio que administrará la sociedad durante el año de 1931.

Se hace presente que por ser tercera citación se sesionara con el número que asista.

T. Dante - H O Y Soberbia matinée cuádruple a las 14.30

1.a Parte.— Cuarta función de la sensacional serie de misterio y audacia

"El Resplandor Rojo"

2.a Parte — Notable éxito, cinta sonora y cantada.

"LA CANCION del UKELELE"

al estilo de "TARZAN EL MAGNO"

3.a Parte.— Una visión enteramente en castellano con hermosas canciones y bailes de enorme éxito

"Todo un Sueño"

4.a Parte — "BARRIOS BAJOS" por el conejo Blas.

APTAS — Platea $ 2.50 — Niños $ 1.60 — Balcón $ 1.60 Galería niños $ 0.60.

HOY — SELECTA 18.45 NOCHE 21.45

DOS GRANDIOSAS REUNIONES SOCIALES DE MODA — DOS

3.a y 4.a exhibiciones de la gran super visión adaptada a la novela de Perez Lugín.

La Casa de la Troya

CREACION DEL GRAN ACTOR

RAMON NOVARRO

La más famosa obra de la literatura española, espléndidamente puesta en escena por el galán predilecto de todos los públicos que en la presente temporada se ha consagrado como un gran artista y excelente cantante.

TODA EL ALMA DE ESPAÑA EN BAILES Y CANTOS

TODA HABLADA, CANTADA Y BAILADA

NO APTAS — PLATEAS NUMERADAS $ 4.40 — BALCON $ 2.20 — GALERIA $ 1.—

EL EXCMO. SEÑOR EMBAJADOR DE ITALIA CONDE ERCOLE DURINI DI MONZA SERA HOY HUESPED DE HONOR DE ESTE PUERTO

La Colonia ofrecerá una recepción a su llegada a las 10 horas en el Círculo Italiano.— En seguida visitará la Cuarta Compañía de Bomberos

Hoy será huésped de honor de este puerto el Excmo. señor Embajador de Italia conde Ercole Durini di Monza.

La personalidad del distinguido diplomático que se encuentra desde anteayer como huésped de Concepción, es vastamente conocida por su alta y patriótica labor de acercamiento entre la gran nación del reino de Italia y este país.

La Colonia residente ha preparado varios festejos en honor del Embajador de Italia; entre éstos se prepara una recepción en el Círculo Italiano a las 10 horas, en seguida visitará la Cuarta Compañía de Bomberos, donde también será festejado.

Fuera de estos festejos, se preparan otros de carácter privado donde se demostrará al señor Embajador el alto aprecio hácia su persona y hácia la patria lejana.

CENTRO SPORTIVO ITALIANO

Per ordine del sig Presidente, si invitano tutti y connazionali appartementi all Colonia Italiana di Talcahuano, elle ore 10, nel locale della Instituzione via Ignacio Serrano, per ricevere ed offrise un gio Ambasciatere di S. M. el Re Vermouth d'onore, al nostro Regd'Italia, Conce Ercole Durini di Monza. Si raccomienda vivamente l'assistenza alla ora indicata.

CUARTA COMPAGNIA ITALIANA DI POMPIERI UMBERTO 1.o

Per ordine del Capitano cito tutti i volontari attivi por oggi alle ore 10 con gran uniforme, per ricevere al Illmo. Reggio Ambasciatise di S. M. el Re d'Italia Conde Ercole Durini di Monza. Locale e punta, Quartiere generales.

Si raccomanda vivamente l'Aistenza.

AYER SE PRODUJO UN ACCIDENTE QUE PUDO TENER MAS GRAVES CONSECUENCIAS QUE LAS QUE LA SUERTE ASI LO QUISO

Se produce una colisión entre una góndola con un carro urbano.— Una causal es, a nuestro modo de entender, la doble vía en una calle donde es imposible el tránsito de tres vehículos.—Al mismo tiempo, según se nos dice que el carro eléctrcio que intervino en este accidente pudo detenerse al tener frenos que hubieran respondido a una situación así.— Los accidentados fueron trasladados, uno al Hospital y otro a su domicilio, los demás no sufrieron más que golpes sin graves consecuencias

Como una gran oleada se han venido produciendo accidentes que en Concepción y este puerto han dejado impresiones en el carácter público.

En Concepción un tren destroza una góndola, en este puerto un carro destroza totalmente la carrocería de una góndola, causando el pavor que es fácil imaginarse entre el público que pudo apreciar en toda su magnitud este accidente que quiso la suerte no tuviera mayores y mas graves consecuencias.

La colisión

Más o menos a las 10.50 horas bajaba del alto de El Portón la góndola interurbana N.o 49-990 de propiedad del señor Rafael Martínez, manejada por el chofer Enrique Smith Fernández, en los mismos momentos descendía en la misma dirección el carro eléctrico urbano N.o 25, manejado por el motorista Roberto San Martín Moraga y cobrador Esteban Córdoba.

La góndola al pretender tomar la línea, pues venían, según informaciones del público que presenció este espectáculo, varios vehículos en sentido opuesto, que alcanzado por el carro eléctrico tomándola por un costado y haciéndola girar en círculo, dejándola sobre la acera aprisionada entre la casa ocupada por el señor Delfín Venegas que sufrió serias averías y el carro eléctrico.

La góndola con el recio choque, le fué destrozada totalmente la parte de arriba de la carrocería. Los pasajeros que iban dentro de este vehículo, con el espanto que produce una situación de esta naturaleza, atinaron a penetrar a la casa que había aprovisionado el vehículo pasando sobre los escombros de la carrocería.

Los pasajeros que iban en el interior, por una causualidad que podemos llamar providencial no sufrieron graves consecuencias, saliendo sólo con algunas contusiones en una rodilla la señorita Gómez, el señor Arturo Aguilar y el señor Julio Goldemistch, alcaide de Aduana, que resultaron además de algunos golpes con sus vestiduras destrozadas y el chofer que también sufrió un puerte golpe en la frente.

Las pérdidas totales ascienden a cerca de $ 18.000, ya que la góndola y los pasajeros sufrieron daños materiales de consideración.

Las causas de esta catástrofe se debe, a nuestro modo de pensar, al constante peligro que existe en la doble vía en una calle tan estrecha en algunos sectores como Colon.

Otro factor es la poca eficiencia de los frenos de los carros que no responden para los actuales tiempos y en situaciones como estas ,que se están presentando con frecuencia a medida que se intensifica el tráfico. Es necesaria la implantación de otro sistema de frenos que dé resultados más eficientes para evitar nuevas catástrofes.

La casa que sufrió daños de consideración está ubicada en Colón N.o 941 y ocupada por el señor Delfín Venegas.

La Alcaldía ha nombrado una comisión para investigar este accidente.

Una anciana que pedí acaridad de nombre María Chavez, que se encontraba en la puerta de la casa a donde fué arrojada la góndola, sufrió también constusiones, siendo trasladada al Hospital a fin de prestarle los primeros auxilios.

Texto del Decreto nombrando una comisión de peritos para investigar el accidente

"Talcahuano, 20 de diciembre de 1930.

N.o 65.— Visto el parte N.o 1775 de fecha de hoy del señor comandante de Carabineros, en el que da cuenta del accidente ocurrido entre una góndola interurbana y un tranvía de tracción eléctrica a la bajada de El Portón en la calle Colón de esta comuna; lo dispuesto en el Título V de la Ordenanza Municipal del Tránsito y en uso de las atribuciones que me confiere el Art. 90 de la Ley Orgánica de Municipalidades, Decreto Ley 740 de fecha 7 de diciembre de 1925,

DECRETO:

1.o Nómbrase una comisión, compuesta del vocal de esta Junta de Vecinos, ingeniero señor José Angel Alarcón B., del teniente de Carabineros señor Carlos Borques Palma y técnico municipal del Tránsito señor Herminio Delpin.

2.o El objeto de la comisión es con el fin de que procedan a examinar el estado en que se encuentran los tranvías urbanos e interurbanos de tracción eléctrica que transitan por esta comuna, en todo cuanto se refiere a su mecanismo, en especial los frenos con que cuentan para una rápida detención en casos de accidentes.

3.o Se amplia la comisión para examinar así mismo el estado actual en que se encuentra la línea de traccion eléctrica, como también los desvíos y agujas de cambio.

4.o Se solicita de la Compañía de Tracción Eléctrica se sirva dar las facilidades necesarias para el mejor desempeño de su cometido a la citada comisión, la que deberá informar por escrito a la Alcaldía y Junta de Vecinos a la brevedad que le sea posible.

Anótese, transcríbase, publíquese y dese cuenta a la H. Junta de Vecinos.— Eduardo Schuyler, alcalde.— Lauro Reyes F., secretario municipal y de la Alcaldía."

LA CASA



Jordán y Prats Ltda.

ofrece el mejor regalo de

Pascua y Año Nuevo

Bicicletas para niños o niñitas de la afamada marca "IDEAL" y que entregamos con grandes facilidades de pago y a precios muy convenientes.

Gran surtido de juguetes a precios de Liquidación.

No olvide ordenar con tiempo la impresión de sus tarjetas de saludo para AÑO NUEVO para lo cual contamos con el mejor surtido de plaza.

Jordán y Prats Ltda.

VISITANDO LA EXPOSICION DE LA ESCUELA VOCACIONAL

Al penetrar en este gran establecimiento nos damos la impresión de estar en un hormiguero, todo es actividad, los alumnos y profesores dan término a los preparativos para esta exposición en la cual se conocerán las actividades desarrolladas por el brazo y la inteligencia de los smuchachos dirigidos hábilmente por sus maestros, hasta conseguir realizar una obra que no suponíamos posible dentro de un espacio de tiempo tan corto que lleva en ejercicio este plantel.

Pero la falta de elementos de trabajo por motivo de economías se han visto reemplazadas por el entusiasmo y consagración de los profesores que han sacado de los talleres de aprendizaje mecánicos y carpinteros en una de las ramas que sirve este establecimiento.

Podemos dar a conocer algunos de los trabajos realizados en mecanica en los cuales hay una infinidad de utensilios de uso doméstico que son de gran utilidad práctica, como perchas, ceniceros labrados artísticamente, etc.

Existen trabajos de bronce en parte de maquinarias, confección de pernos y otros artículos de mecánica.

Esta sección está a cargo del señor José Molina, que con sus vastos estudios y su dedicación, ha podido desarrollar en este departamento una hermosa labor.

PENSIONADO

— DEL —

HOSPITAL

CIRUGIA, MEDICINA, PARTOS 1.a y 2.a Clases

RAYOS X

y ULTRAVIOLETA

Laboratorio y Diatermia

En carpintería tenemos muebles pequeños, perchas y una variedad de artículos para el hogar de denota la actividad y entusiasmo de los muchachos y en particular del profesor de este ramo señor Gregorio Vera.

En Contabilidad hay un buen material de trabajos en los que da a entender que en todo momento se ha dado a la parte intelectual el rol que le corresponde de este Escuela Politécnica que junto a obreros que llevan la práctica del taller aunan los trabajos de la oficina.

Esta sección la tiene a cargo el señor Erasmo Castillo que con entusiasmo sincero sirve este cargo.

En general la labor desarrollada por esta Escuela que dirige con singular acierto el educacionista señor Andrés Villa, nos ha dejado una gran impresión de aliento y por lo cual felicitamos a él y cuerpo de profesores por su actividad en las duras tareas de la enseñanza.

El Liceo Fiscal de Niñas ha abierto al público una exposición de brillantes trabajos ejecutados por las alumnas

Todos los años hemos venido apreciando el gran valor que tiene la enseñanza en la rama de labores, trabajos manuales y economía doméstica, hoy la Exposición del Liceo de Niñas, cuya directora señora Julia Lange de León con incansable celo vela por el mejor aprovechamiento de las alumnas a su cargo nos presenta una exposicion que de u misma perspectiva, hasta el más pequeño detalle, todo se ve bajo una exquisitez de gusto refinado, y atrae al miomo tiempo para así poder apreciar la obra toda cultura que es base de engrandecimiento de las naciones.

En nuestra próxima edición daremos un detalle de la visita a esta hermosa exposición.

EN EL LICEO Y KINDERGARTEN TALCAHUANO

Los exámenes han empezado ayer sábado.—La exposición de trabajos quedará inaugurada hoy.— La repartición de premios y certificados se efectuará el miércoles 24 a las 14.30 horas

Con espléndidos resultados se ha dado principio a los exámenes anuales en este establecimiento de educación que sostiene la Liga Protectora de Estudiantes de este puerto y que dirige el antiguo educacionista don Ezequiel Rubilar.

Entre los miembros de la comisión examinadora que han concurrido a presenciar las pruebas de los pequeños educandos, hemos notado la presencia de los señores José Maritano, doctor Jorge Achurán, Ricardo Solari y Teniente Miguel Venegas.

Los exámenes continuarán el lunes a las 9 horas.

Hoy domingo se inaugura la Exposición de trabajos escolares; el público podrá visitarla desde las 9 horas de hoy. Especialmente se invita a los padres y apoderados de los educandos.

El próximo miércoles, a las 14.30 horas tendrá lugar la repartición de certificados y premios donados por la Liga Protectora de Estudiantes.

Los alumnos de los diferentes cursos deberan concurrir hoy domingo a las 9.30 horas al local del establecimiento, con el objeto de tomar algunas vistas fotográficas; los Scouts y Guides del establecimiento deberán concurrir de uniforme scoutivo.

ACTUALIDADES MARITIMAS

Ayer salieron el nacional "Alfonso" y "Tarapacá".— Vapores por llegar.— Datos de las Agencias de Vapores

Se esperan:

A Consignación de Duncan, Fox y Co.

Vapor Amsterdam llegará procedente de Amsterdam el 24 del actual.

Vapor Barneveld llegará procedente de Amsterdam el 5 de enero próximo.

Vapor Bennekom, llegará procedente de Amsterdam el 15 de febrero.

Vapor Breda llegará procedente de Amsterdam el 2 de marzo.

Vapor Alkmar llegará procedente de Amsterdam el 16 de marzo.

Vapor Baarn llegará procedente de Amsterdam el 30 de marzo.

Vapor Bodegraven llegará procedente de Amsterdam el 13 de abril.

Vapor Almelo llegará procedente de Amsterdam el 27 de abril.

A consignación de Williamson Balfour y Co. S. A.

El vapor nacional Palena el 20 del presente procedente de Guayaquil. Sale el mismo día.

El transatlántico inglés "Oroya" el 22 del presente procedente de Liverpool. Sale el mismo día.

El buque-motor inglés Lautaro el 25 del presente procedente de Liverpool.

El buque-motor inglés Lobos, el 27 del presente procedente de Liverpool.

El vapor nacional Bio Bio, el 29 del presente procedente de Guayaquil. Sale el mismo día.

El transatlántico inglés Orcoma el 5 de enero de 1931 procedente de Liverpool. Sale el mismo día.

El vapor nacional Aysen el 3 de enero de 1931 procedente de Guayaquil. Sale el mismo día.

El vapor nacional Teno el 6 de enero de 1931 procedente de Nueva York. Sale el mismo día.

El buque-motor noruego Tosca el 10 de enero de 1931, procedente de Oslo.

El vapor nacional Pudeto el 12 de enero de 1931 procedente de Guayaquil. Sale el mismo día.

El buque-motor Losada el 15 de enero de 1931 procedente de Liverpool.

A consignación de Jacobsen y Cía.

Vapor nacional Alfonso en viaje a Valparaíso tocará en este puerto el 19 del presente y de regreso a Magallanes el 26 del presente.

A consignación de Gibbs y Co.

Vapor Plum Branch esperado en Talcahuano el 30 del presente.

Vapor Pear Branch llegará a Talcahuano el 13 de enero.

Vapor Georgie esperado en este puerto a principios de enero.

Vapor Pensylvanie llegará a este puerto a fines de enero.

A consignación de la Compañía Marítima Roland

Vapor nacional Allipen en viaje de Iquique a Corral, esperado hoy.

Vapor nacional Canelos en viaje de Corral a Arica, esperado el 21 de diciembre.

Vapor alemán Rapot en viaje de Hamburgo vía Magallanes, esperado el 27 de diciembre.

Vapor nacional Naguilán en viaje de Arica a Corral, esperado el 31 de diciembre de 1931.

Vapor alemán Goslar en viaje de Hamburgo, vía Magallanes, esperado el 28 de enero de 1931.

Vapor alemán Cheminitz en viaje de Hamburgo vía Magallanes, espedado el 28 de febrero de 1931.

"GRAN UNION MARITIMA"

DEFUNCION

Habiendo fallecido nuestro consocio señor

MARCOS IRRIBARRA
(Q. E. P. D.)

Rogamos a sus amigos y Sociedades hermans se dignen acompañar a sus funerales que se llevarán a efecto hoy domingo saliendo el cortejo a las 16.30 horas del frente Estación de los F. F. C. C. del E. camino ancho al Cementerio N.o 1 con lo que comprometerán la eterna gratitud de esta sociedad.

El Directorio

Talcahuano, Diciembre 21 de 1930.

VIDA SOCIAL

Viajeros

A Valparaíso se dirigió el guardiamarina señor Alfonso Sotomayor H.

MINISTERIO DE FOMENTO

Inspección General de Pesca de Talacahuano.

Diciembre, 20 de 1930.

Precios a que se vendió en el Galpón de pesca, las distintas clases de pescados al estado frescos:

Congri Colorado $ 1.20 el kilo
Congrio Negro $ 0.80 el kilo.
Corvinas $ 1.00 el kilo.
Sierras $ 0.60 el kilo.
Pejegallos $ 0.20 el kilo.
Lenguados $ 0.30 el kilo.
Pescadas $ 0.30 el kilo.
Tritres $ 0.20 el kilo.
Machas $ 0.40 el ciento.

TEATROS

Teatro Dante.— Hoy maravilloso estreno cantado y bailado, de argumento apasionante, titulado "La casa de la troya" la más grande creación de Ramón Novarro acompañado de Doroti Jordan.

Teatro Apostadero.— Hoy en la elegante y amplia sala presenta un gran suceso de argumento maravilloso titulado "Derecho a París", interpretado por Victor Mac. Lang.

3.a COMPAÑIA DE BOMBEROS

Citación

Para hoy Domingo 21 del presente, se cita a reunión general a las 10 horas, con el objeto ya anunciado.

Sombrerería "La Primavera"

(Colón 490 al lado de la tienda el Siglo)

AVISO a mi distinguida clientela y público en general, que he recibido un lindo surtido de SOMBREROS MODELOS de Primavera y Verano, cintas, flores y fantasías. De las mejores casas de Santiago.



UNICA CASA EN TALCAHUANO, que tiene los mejores modelos, y es la creadora de la elegancia femenina en este puerto. Taller especial para teñir y transformar sombreros de paja, seda y paño.

Mercedes B. de Villarroel

Fundado el 18 de Noviembre de 1923
Oficina: Barros Arana 589
Teléfono 23 Casilla 14 C

LA PATRIA

Edicion de 24 paginas
Precio: 20 centavos

AÑO VIII — CONCEPCION (CHILE), DOMINGO 21 DE DICIEMBRE DE 1930 — Núm. 2683

SOCIEDAD DE SOCORROS MUTUOS DE ARTESANOS

Elección de directorio

En cunplimiento a nuestros estatutos socieles, cítase a junta general ordinaria para hoy Domingo a las 9.30 horas, a fin de elegir el directorio que administrará la institución por el período de 1931.

Advertimos a nuestros asociados que por ser egunda y última citación se sesionará con el número de socios que asista.

SOCIEDAD DE ZAPATEROS ARTURO PRAT

Cita para mañana Lúnes a reunión de directorio a las 19 horas por ser segunda citación se sesionará con el número que asista. Se ruega la asistencia a los señores directores.

Nota.— El señor Cárlos Cortes, vice-presidente de esta institución se encuentra enfermo y se teme por su salud. Le deseamos una pronta mejoría, son los deesos de los socios.

SOCIEDAD DE S. M. HIJAS DEL TRABAJO

Esta institución está preparando un bazar paar el 24 del presente, y esperamos que el público siempre atento contribuya al mejor éxito ya que su producto será en beneficio de esta institución.

Al mismo tiempo, cita a junta general a sus asociados para mañana Lúnes 22 del presente paar elegir el nuevo directorio para el próximo año, se ruega asistir el mayor número.

TALCAHUANO DEPORTIVO

El gran acontecimiento pugilístico de hoy en los Campos de Sports de San Vicente: Juan Ramis, campeón de Concepción y José Veloso, campeón de la Marina de Guerra, en el match de fondo

Habrá interesantes preliminares.— Se trata de un beneficio. —Amenizará la banda de la Artillería de Costa.— Las comisiones de la Departamental de Box.— Locomoción. — Los precios.— El programa

Hoy ha de llevarse a efecto en la cancha de San Vicente el gran festival pugilístico que tiene como base el match a cinco vueltas entre el campeón penquista Juan Ramis y el campeón de la Marina de Guerra José Veloso.

Dado el entusiasmo que ha logrado despertar este gran encuentro de boz, presagiamos que ha de ser numeroso el público y nuestra afición que ha de darse cita en la tarde de hoy a la cancha de San Vicente que será escenario de esta memorable pelea ya que, según el decir de ambos muchachos se merecen y han de hacer una de las más bravas peleas de su larga carrera pugilística.

Veloso ha sostenido importantes encuentros con muy buenos aficionados y Ramis ha sido varias veces representante de Concepción en los campeonatos nacionales realizados en la capita.

El Naval Club organizador de este festival ha logrado la cooperación de destacados aficionados de este puerto y que militan en los centros José Ibacache, Naval y buques de la Armana para que participen en los preliminares de este gran encuentro, los cuales le darán importancia a este festival ya que Moroco es sobradamente conocido y Pacheco es un buen exponente del box de la Marina.

Otra pelea que llamará justamente la atención será la pelea entre Raúl Oliver con Juan Seguel, ya que ambos ostentan una admiragle hoja pugilística provista de buenos triunfos.

Hidalgo el popular "noroquito" tendrá que habérselas esta vez con un hombre nuevo en esta clase de contiendas, pero que respondió al entrenamiento, hará emplearse a fondo a Hidalgo y aún lo puede hacer pasar un mal rato, el invicto Villagrán ee las habrá esta vez con un novicio que promete destacarse a corto plazo y que no sería nada de raro que aesta primera pelea iniciara una serie de triunfos ya que condiciones no le faltan para ello.

Completarán el programa los pesos gallo, Segovia y Miranda, los cuales están dispuestos a convertirse en el terror de los de su categoría.

La banda

Este espectáculo será amenizado por la banda de la Artillería de Costa, la cual ha sido cedida galantemente por las autoridades de la Marina de Guerra.

Este conjunto musical ejecutara las mejores piezas de su vasto repertorio, con lo que ha de darle mayor atractivo y realce a ello.

Se trata de un beneficio

Con el productod e las entradas, se trata de comprar juguetes a los niños pobres y lo cual es un beneficia que organiza el Club Deportivo Naval (Sección Box) para alegrar a este núcleo de niños que ha de sentir justo regocijo, que más tarde recordarán agradecidos.

Medios de locomoción

Estarán a cargo de la empresa de autobuses porteña, la cual ha prometido poner un servicio especial en el día de hoy para la mejor comodidad del público que acuda a los Campos de Sport de San Vicente.

Lo que acordó la Departamental de Box de Talcahuano

Asociación de Box de Talcahuano.— Para hoy a las 10 horas cítase al aficionado Juan Ramis, para que concurra al pesaje y exámen médico de rigor, a fin de que pueda participar en la pelea de hoy. Se le hace conocer que su inasistencia será sancionada.

Para la velada de hoy se ha nombrado las siguientes comisones:

Jurados: señores Alberto Julio, Raúl Bravo, Darío Bastías.

Arbitros: Tomás Prosser, Alfredo Medina, Manuel Morales y Julio Martínez.

Cronometradores, Aníbal Sepúlveda y Gregorio Villegas.

Inspector de ring: Juan Game.

Inspector de boletería: señor Darío Bastías.

Anunciadores señores: Darío Fernández y Monasterio.

Comisión médica: Doctor Jorge Acharán y dentista señores Víctor Villalobos q Ernesto Castañón.

Arbitro general: capitán don Alberto Julio M.

Los precios

Las entradas han sido fijadas en los siguientes precios:

Ring	$ 5.50.—
Tribuna	$ 3.40.—
General	$ 1.00.—

El proprama

Damos a continuación el programa completo a que se sujetará el gran festival y que es el siguiente:

1.o Eduardo Segovia (Naval) v. Carlos Miranda (Naval), dos rounds.

2.o Víctor Toro (Naval), v. Víctor Hidalgo (Ibacache), tres rounds.

4.o Raúl Oliver (Naval, v. Juan Segual (Ibacache), tres rounds.

5.o Semi-fondo, Luis Pacheco. (Naval) v. Efraín Contreras (Ibacache), cuatro rounds.

6.o De fondo José Veloso (Naval) v. Juan Ramis (Letelier), cinco rounds.

El gran baile que se efectuará el 24 del presente promete resultar muy hermoso

Una regia orquesta amenizará este gran espectáculo. — Las entradas ya están en venta.— Otros detalles de interés

Como está anunciado sobre la realización del gran baile que efectuará la Sección Atletismo del Club Deportivo Naval, en el amplio Salón de Bienestar sedido galantemente por la superioridad para el día señalado.

Un vivo interes ha logrado despertar el anuncio de este gran acontecimiento, y ya que es la primera vez que esta sección organiza espectáculos como estos.

Una numerosa comición estará encargada de atender al numeroso público que asistirá en la noche del 24 a pasar unas felices Pascuas, que en espera de regreso a sus casas, encontrarán la recompensa que el Niño de Dios les dejará por haber asistido a unos de los mejores bailes que hasta la fecha se haya efectuado en este salón.

Una regia orquesta amenizará este gran baile, la que desde luego esta preparando un escogido números de piezas musicales para ser estrenadas en el baile a efectuarse.

A pedido de numerosos jovenes, ya se han puesto en vental as entradas para los caballeros, pues las señoritas sólo les pedirá su asistencia pues en ese gran salón serán atendidas con prontitud, tanto por la comisión como por la concurrencia.

CICLISMO

Mucho entusiasmo se nota entre la juventud porteña por asistir hoy al gran torneo de ciclismo que se llevará a efecto en el velódromo que posee la Unión Deportiva Comercial en su estadio en Las Salinas.— Las pruebas se llevarán a efecto en la tarde a las 15 horas

Como hemos venido anunciando, hoy en la tarde a las 15 horas se dará principio al gran torneo ciclista de cuya organización se ha venido preocupando activamente el club ciclista "Talcahuano". Esta gran justa deportiva que se ha venido preparando con bastante anticipación ha logardo entusiasmar mucho a nuestro público amante del ciclismo y son muchas las personas que se aprontan para concurrir mañana al velódromo de la U. D. C. a presenciar las diferentes pruebas, pues, se hapodido apreciar que éstas resultarán llenas del mayor interés, dado el buen entrenamiento a que se han sometido todos los pedaleros que han de participar en este torneo.

Damos a continuación el programa completo de carreras en todas las cuales participarán elementos de reconocidos méritos aparte de otros elementos nuevos que harán su presentación.

1.o Record de la vuelta (para todo competidor).

2.o Campeonato de los 1.000 metros para clasificar el campeón en cada categoría.

3.o Carrera de 2.000 metros para 4.a categoría.

4.o Carrera de 5.000 metros para 3.a categoría.

5.o Los 20 kilómetros para 1.a y 2.a categoría.

Para todas estas carreras habrá un premio aparte del puntaje, por la copa Pablo Rock, y premio Liga Nacional Pro-Patria.

Record de la vuelta: Para una mayor información de nuestro público que siempre nos ha honrado con su presencia, se hace notar que esta prueba consiste en dar una vuelta a la pista en la cual quedará demostrada la capacidad de cada corredor en ligereza, por lo tanto se correrá individualmente. En consecuencia, el corredor que haga el recorrido en menos tiempo quedará clasificado como campeón porteño en esta prueba. La pista tiene una circunsferencia de 440 metros, medida por el cordón, es decir por la parte de adentro.

Campeonato de los 1.000 metros:— Se correrá por categorías, es decir, habrá una carrera de 1.000 metros para 4.a categoría, una para 3.a, una para 2.a y una para 1.a, y se correa enr conjuntopor cada categoría. En esta prueba se clasificará el campeón en cada categoría.

Carrera de 3.000 metros.—Participarán en esta carrera los corredores de 4.a categoría: se darán 7 vueltas a la pista con dos llegadas, una a la 3.a vuelta y la otra a la 7.a vuelta. Para clasificar el 1.er, 2.o y 3.er lugar en esta carrera se tomarán en cuenta los siguientes puntos:

4 puntos al 1.o en cada llegada.

2 puntos al 2.o en cada llegada.

1 punto al 3.o en cada llegada.

En consecuencia, el que obtenga mas puntos en las dos llegadas será ganador de la carrera, y así sucesivamente.

Carrera de 5.000 metros.—Para los corredores de 3.a categoría, se darán 11 vueltas a la pista y los ganadores se definirán por puntos en la misma forma anterior; sera con dos llegadas, la 1.a a la 5.a vuelta y la 2.a a la 11.a vuelta.

En caso de empate se definirá corriendo una vuelta.

Los 20 kilómetros.— Los correran los corredores de 1.a y 2.a categorías, se darán 45 vueltas a la pista, con 4 llegadas, una cada 10 vueltas y la última a la 45.a vuelta. El puntaje para clasificar los vencedores se anotará como en el caso anterior.

El punta por la copa Rock y premio Liga Nacional Pro-Patria se anotará en la siguiente forma:

12 puntos para el corredor de 1.a categoría, siempre que obtenga el 1.er lugar, y

8 puntos se obtiene el 2.o lugar si ocupa el 3.er lugar no obtendrá puntos.

En cambio el corredor de 2.a se anotará:

12 puntos si ocupa el 1.er o 2.o lugar.

8 puntos si ocupa el 3.er lugar.

4 puntos si ocupa el 4.o lugar.

Para todas estas pruebas se ha calculado el número de vueltas a razón de 440 metros que tiene la pista, medida por el cordón, es decir por el lado de adentro.

En nuestra edición de mañana daremos a conocer otros detalles como asimismo los nombres de los diferentes competidores y la comisión que tendrá a cargo el control de este torneo.

HOY A LAS 10 HORAS SE HARA LA ENTREGA DE LOS PREMIOS A LOS VENCEDORES EN EL GRAN CERTAMEN INTERNO ORGANIZADO POR LA SECCION TIRO AL BLANCO

Hoy a las 10 horas se hará entrega de los premios a los vencedores del gran certamen interno organizado por la Sección Tiro al Blanco del club Deportivo Naval.

Por este motivo el directorio de la sección nos encarga pedir a los vencedores y amantes a este deporte, asistan hoy a la hora señalada, pues también se efectuarán los práctices sobre las distancias de: 200, 300 y 400 metros en las posiciones.

Los premios se entregarán en el Stand del Apostadero, asistiendo a él todo el directorio de la sección.

TENNIS

"CLUB DE TENNIS TALCAHUANO"

Partidos que deben jugarse hoy por la competencia interna en la cancha de San Vicente a las horas que se indican:

8 A. M.— M. Prosser— L. Villalón.

9 A. M.— R. Wettig — J. Calderón.

11 A. M.— V. Andrandeguy — O. Muñoz.

10 1|2 A. M.— A. Donoso— E. Salaberry.

14 1|2 P. M. — D. Arriagada.— M. Prosser.

16 P. M. C. Macera — N Cárdenas.

17 1|2 P. M. — R. Henríquez — J. Henríquez.

18 1|2 P. M. — A. Arredondo — A. Jequier.

Socios presentados y apectados

Han sido presentados y aceptados como socios activos de esta institución los siguientes señores:

Roberto Provis, Jorge Valenzuela, Alberto Joquier, Augusto Burtón y Evaristo Torres.

Como socia cooperadora la distinguida señora Luisa P. de Izzo

FEDERACION DE FUTBOL DE CHILE.— ASOCIACION TALCAHUANO.— PARTIDOS PARA HOY DOMINGO 21. — CANCHA EL MORRO

13.50 horas.— A definir empate para el 4.o lugar, por sorteo, en partido de media hora. Deportivo Naval A.. Naval C. y Gold Cross A.

Segunda división

A definir empate para el segundo y tercer puesto.

Deportivo Naval A y Bellavista — Caldereros Unidos.

Director y comisarios de turno

En la tarde, señor H. Bravo y comisarios del Deportivo Naval.

EL 28 DEL ACTUAL UNA GRAN MATINEE: "IBACACHE". CONTRA "SUAREZ DE CONCEPCION EN SAN VICENTE.

Se ha concertado una gran matinée de box entre los mejores aficionados de los centros "oJsé Ibacache" de este puerto y "Pablo Suárez" de Concepción, matinée que se llevará a efecto en la cancha de San Vicente.

Actuarán los mejores aficionados de ambos centros, con la participación de buenos aficionados.

Sus organizadores no han escatimado medios posibles para que esta matinée resulte un acontecimiento pugilístico, digno de los muchachos que actuarán en dicho festival.

Oportunamente daremos mayores detalles a este respecto.

HOY CELEBRARA SESION EXTRAORDINARIA EL DIRECTORIO DEL CLUB NACIONAL DE TIRO AL BLANCO "JOSE M. BARI"

De orden del presidente de esta colectividad de tiro, cita se a una sesión extraordinaria de directorio para hoy a las 10 horas en el salón del recinto del poligono.

Se ruega a los señores directores la puntual asistencia por haber muchos asuntos de importancia que resolver. Entre otros, fijar fecha para la elección del directorio que habrá de regir los destinos de la institución el próximo año.

Como de costumbre, hoy habrá ejercicio de tiro en el poligono de la Población Gaete, estando de director de turno el señor Alcides Pérez.

Se pone en conocimiento de los socios y especialmente de los tiradores libres que acuden a practicar, de que llegaron los fusiles y munición reclamados, por lo tanto deben estar de plácemes.

AL AFICIONADO JUAN RAMIS

Raúl Aguayo representante del Naval ruega al aficionado Juan Ramis venirse a este puerto en el carro de las 9 horas y lo esperará en frente al Teatro Pelaez, o en el correo Central; pues la Federación de box local exige su pesaje y examen médico antes del encuentro.

AVISO A NUESTROS SUBSCRIPTORES

Rogamos a las personas que no reciban el diario oportunamente, se sirvan darnos inmediato aviso al teléfono 23 o Casilla 14 C.

LA ADMINISTRACION.

HUALQUI

Deporte.— "José M. Carrera" F. C. de ésta y "Población Gaete" F. C. de Talcahuano

Hoy a las 14 horas se enfrentarán en Hualqui, en un amistoso partido de fútbol, los 1.os y 2.os equipos de estas dos intituciones.

Reina gran entusiasmo entre los deportistas hualquinos por pres neciaersETA ETA TA ETAOA senciar este gran encuentro y como asimismo por ver actuar al "Gaete", que según hemos sido informados, se trata de un poderoso conjunto para el cuadro local.

"Carreras" se hará representar en sus dos equipos por los siguientes jugadores:

1.er equipo: T. Figueroa, Molina, Pastenes, Neira, Salas, A. Vargas, Larenas, J. Vega, (cap.) Riquelme, Jaramillo, R. Parra,

2.o equipo: Fletcher, Orellana, D. Ruiz, P. Ruiz, E. Ruiz, A. Zambrano, J. Muñoz, J. Machuca, J. Núñez, Torras y H. Fuentes.

CORONEL

Concurso departamental de tiro al blanco por la copa "Emiliano Ramos"

El concurso departamental de tiro al blanco en disputa de la copa "Emiliano Ramos", se llevará a efecto aunque llueva el día, hoy domingo, debiendo darse comienzo a él a las 9.30 horas en punto.

Hasta la fecha se han inscrito para esta competencia los siguientes clubes con el número de equipos:

Club Coronel, con 2 equipos.

Club Schwager, con 2 equipos.

Club Luis Consiño, con 1 equipo.

Club Ramadillas, con 1 equipo.

Club Arauco, con 2 equipos.

El señor Agustín Peña, de club Coronel, ha donado una hermosa medalla para el tirador del club de tiro "Ramadillas", que haga el mayor número de puntos

En la madrugada de ayer dejó de existir en este puerto el señor Carlos Henrickson Y.— Su desaparecimiento ha sido hondamente lamentado. —Sus funerales se efectuarán hoy a las 17 horas y prometen revestir una imponente manifestación de pesar.— Otras noticias

En la madrugada de ayer dejó de existir en este puerto, después de una larga y penosa enfermedad el conocido joven coronelino señor Carlos Henrickson Yervassoni, a la edad de 23 años.

El señor Henricksen se había captado por su carácter y especiales dotes de caballerosidad, generales simpatías entre sus amigos y los que tuvieron ocasión de conocerlo Entre todos ellos su prematuro desaparecimianto ha sido hondamente lamentado.

Murió cristianamente, habiendo recibido todos los auxilios religiosos.

Llegue hasta la familia la expresión de nuestra más sentida condolencia.

Sus funerales se efectuarán hoy a las 17 horas y prometen revestir una imponente manifestación de pesar.

Viajeros.—A Lota se dirigió la señorita Marina Pessoa K.

—Al mismo punto la señorita Olga López C.

—De Concepción regresó el señor Oscar Larraguibel y el señor Marcos Band.

—Del mismo punto al administrador de la Caja Nacional de Ahorros don Joaquín Hernández R.

R. y el señor Alfredo Bonniard Riquelme.

—A Temuco se dirigieron la señora Eloísa S. de Calcagno y señora Blanca Calcagno e hijito Arnoldo.

MUNICIPALIDAD DE CORONEL
ALCALDIA

La Ilustre Municipalidad de Coronel solicita propuestas públicas para el consumo de energía eléctrica de la ciudad de Coronel. Las propuestas estarán abiertas hasta el 22 del presente mes.—El alcalde.

Importante REMATE

De Prendas de plazo vencido en Coronel el **Lunes** 22 a las 14 hs. en la agencia **LA ESTRELLA DE ORO.**

En Lota el **Martes** 23 a las 10.30 horas en la **AGENCIA EL LEON;** el mismo día a las 14 hs en la **AGENCIA LA CAMPANA.**

Acuda a este remate donde encontrará toda clase de artículos baratísimos.

DELEGADO DE CASAS DE PRESTAMOS.