Fundado el 18 de Noviembre de 1923
Oficina: Barros Arana 559
Teléfono 23 Casilla 14 C

LA PATRIA

Edición [illegible]

AÑO VII — CONCEPCION (CHILE), DOMINGO 1.o DE MARZO DE 1931 — Núm. 2753

"LA PATRIA". CONCEPCION
Biblioteca de la "Universidad de Concepción". Casilla 20 C.
Presente



EL SECRETO DE LOS ARRECIFES

CUENTO POLICIAL

POR

PERRY CARTER

Se oyeron pisadas presurosas cerca del pequeño almacén de Nicolás Hawki. Crujió la cerradura y apareció un rostro curtido por todos los vientos.

—¡Hawky! ¡Pedro Wallert ha sido asesinado! ¡Yace muerto sobre los arrecifes!

El dueño de casa, cuyas huesosas manos estaban azuladas por el frío, hizo una pausa en su tarea de encender el fuego. Andrés Reddy, que se hallaba a su lado, con su descolorido saco y su gorro de pieles, se volvió rápidamente. Ambos miraron al recién llegado. Hubo un largo silencio. El reloj niquelado, de manecillas negras, que indicaba las seis, parecia haberse detenido en un sobresalto de horror. Un hermoso gato se restregó plácidamente contra las piernas de su amo, como para atenuar la tensión nerviosa de aquel intervalo.

—Imposible! — murmuró Hawky. — ¡Debes estar equivocado, Juan!

—¿Dónde dices que los has visto? — gruñó Reddy.

—Yo venia de casa — explicó Juan Solen. — Seguí las huellas de Pedro. Cuando me acerqué a los arrecifes, vi su cadáver tendido.

—¿Qué es lo que te hace suponer que fué asesinado?

—¡Tiene la cabeza destrozada!

Nicolás Hawky dejó escapar un silbido de consternación. Luego, miró su sobretodo y su sombrero que pendian de un clavo.

—Le diré a Gray que tome su lancha y vaya en busca del comisario. Y, en cuanto a nosotros, lo mejor que podemos hacer es ir al lugar del crimen.

—Precisamente yo había venido esta mañana para ir a tierra en compañía de Gray — añadió Solen.

Hawky echó más leña en la chimenea y se puso el sobretodo. Reddy guardóse en los bolsillos del saco varias compras que acababa de hacer. Los tres salieron bajo los rigores de un frío intenso. Hawky llevaba bajo el brazo una sábana arrollada. Hombre de cierta edad, era muy respetado por sus vecinos, lo cual le daba un carácter de dignidad semioficial en la isla. De acuerdo con la práctica, se iba a hacer cargo del cuerpo hasta que llegara un representante de la autoridad. Ya otras veces había ocurrido así.

La calma matutina, alterada únicamente por el canto de los gallos, reinaba en toda la extensión de la aldea pesquera, ubicada en un extremo de la isla y conocida con el nombre de 'La Mancha". De algunas chimeneas veíanse surgir finas columnas de humo azul. En una ventana apareció un rostro. Unos ojos grandes y hundidos contemplaron el terceto cuando pasó. Reddy indicó la casa.

—"El Conejo" Grimes está levantado — observó. — No deja descansar a su cerebro.

—El genio de la isla... — gruñó Solen.

Los tres hombres abandonaron la aldea, internándose hacia el este.

—Dejó de nevar a eso de las diez y media — dijo Hawky. — Las pisadas de Pedro indican, por lo tanto, que salió después. ¿Qué te parece, Juan...? ¿Qué habrá estado haciendo en los arrecifes a esa hora de la noche?

—Sólo sé decirte que anoche [illegible] — respondió Solen con cautela. — No se marchó antes de que cesara la nevada. Luego se dirigió a la aldea. Lo curioso es que sólo se ven las pisadas de Pedro en las proximidades del cadáver.

—Entonces, Juan... sólo puede haber muerto de un balazo. O acaso se trate de un síncope.

—No vi ninguna señal de balas. Lo mataron a golpes. No hay duda.

—Bueno... Pero dices que no hay otras huellas junto a él — protestó Reddy. — ¿Como explicas eso? Ademas... ¿qué razón habria para que alguno quisiera asesinar a Pedro?

—Es extraño — monologó Hawky. — pero anoche vi pasar cerca del almacén a un individuo que se parecia mucho a Luis, el hijo de Pedro. Reddy lo miró con aire interrogativo.

—¿Estas seguro de que era él?

—No podria jurarlo. Nevaba con mucha rapidez y no logré ver bien.

—¿En qué dirección iba?

—Hacia la casa de Pedro.

—Hacia la casa de Pedro — repitió Solen como un eco, y movió la cabeza significativamente. — Esto puede tener alguna relación con el crimen. Ustedes saben que Luis amenazó a su padre cuando riñeron la semana pasada. Varios lo oimos.

—Si... Pero no creo que haya hablado con mala intención — declaró Hawky. — Los dos estaban nerviosos y no pensaban en lo que decían.

—¡Quién sabe! — dijo Reddy. — No olvides que ese muchacho tiene mal caracter. Es raro que haya estado en la isla la misma noche del crimen.

Continuaron la caminata. Nicolás Hawky parecia muy pensativo. Por lo general, la vida era muy apacible en la aldea. Súbitamente, la monotonía veíase alterada por una tragedia sin precedentes en sus cincuenta años de residencia en aquel lugar. Entre los pescadores difuntos figuraban varios ahogados, pero ninguna muerte aparecía envuelta en semejante misterio.

No tardaron en llegar a la pequeña bahía bordeada de arrecifes. En torno volaban las gaviotas. A unos doscientos pies hacia el sur se divisaba un bosque de pinos.

A lo lejos se veía la cabaña de Juan Solen. Pocos pasos más allá de los arrecifes, sobre una fina capa de nieve, yacía una forma obscura, con el rostro sobre el suelo. A los lados pendían los brazos, con las manos cubiertas por gruesos guantes de piel. Cerca de allí se hallaba un blando sombrero negro.

—Esas son las pisadas de Pedro — explicó; — y estas otras las mías cuando pasaba e hice el descubrimiento. Volví a la aldea por el mismo rastro.

Hawky se inclinó y tocó el rígido cuerpo. Por un instante nadie pronunció una palabra. En el aire, helado y cortante, se sentía un olor extraño.

—Algo se ha estado quemando por aquí — observó Juan Solen en voz baja. — Lo noté en cuanto me detuve. No sé qué podrá ser.

Hawky movió el cuerpo para poder ver el rostro del muerto. Su expresión era pacífica. Los ojos estaban cerrados, las pestañas recubiertas de nieve.

—Tenías razón, Juan — manifestó. — No se ve ninguna entrada de bala, pero tiene el cráneo destrozado.

—¿No habrá caído, golpeándose contra una roca? — sugirió Reddy.

—No lo creo — replicó Hawky. Esa marca en la nieve indica que cayó de cara al suelo, y no volvió a moverse. No hay ninguna roca bajo su cabeza.

—Puede que se haya herido antes y que cayera aquí porque se le agotaran las fuerzas.

Hawky meneó la cabeza.

—Juan, puesto que has seguido las huellas esta mañana, ¿encontraste algún lugar en que parezca haber caído antes de llegar aquí?

—No — respondió Solen. — ¿No le pueden haber tirado con algún objeto desde el bosque?

—Esa es una suposición absurda — comentó Hawky. — Por aquí no se ve ningún objeto que pueda haberlo lastimado. Ademas, el bosque está lejos.

—No te parece que podríamos registrarle los bolsillos para ver si lo han robado?

—No, Juan — declaró Hawky. — Es mejor que no toquemos el cadáver hasta que llegue el comisario.

Reddy le dió un codazo.

—Mira... alguien viene del bosque.

Poco a poco, la luz del día penetraba en la tupida arboleda. Una silueta se fué perfilando con nitidez, y concluyó por salir al llano.

—"El Conejo" Grimes — murmuró Reddy. — ¿Qué estará rondando por aquí?

Un joven rubio y delgado se aproximó al grupo, y contempló el cuerpo que estaba tendido en la nieve.

—¿Qué sucede con Pedro Wallert? — preguntó.

—Que ha sido asesinado — replicó Reddy brevemente.

El joven miró más de cerca el cadáver. Hawky advirtió que las aletas de su nariz se estremecían ligeramente como las de un animal que estuviera olfateando el peligro. Por esa peculiaridad lo llamaban "El Conejo".

—Grimes — inquirió Hawky. — ¿Qué lo ha traído al bosque tan temprano?

—Los vi salir de la aldea — contestó el joven — y tuve curiosidad por saber adónde iban con esa sábana.

—¡Ah! ¡Si! — recordó el despensero.

Rápidamente, tomó el blanco lienzo y lo extendió sobre el difunto a guisa de sudario.

—¡Pensar que ayer estuvo de compras en mi negocio!.— murmuró. — ¡Y es indudable que prosperaba! Vi que su cartera estaba llena de billetes...

—Bueno... — dijo Solen.— Creo que no tenemos ya nada que hacer aquí. Regresaré a la aldea.

—Yo también — anunció Reddy. — Aunque no me he desayunado. ¿Esperarás aquí al comisario, Hawky?

—Si.

—Procuraré guiarlo cuando llegue — añadió Solen. — ¿Te quedas con Nicolás, "Conejo"? ¡Cuidado con los fantasmas!...

Grimes no respondió. Estaba acostumbrado a que en la isla lo hicieran blanco de pullas. Reddy lo llamaba abiertamente "el bobo de la aldea".

Los dos pescadores se esfumaron en la lejanía, y Hawky quedó sólo en compañía del joven y del cadáver.

A poco, vió que "El Conejo" se inclinaba sobre los arrecifes, y oyó una risita burlona que resonó grotescamente en aquella atmósfera trágica. Hawky dió un paso adelante y miró hacia abajo. A diez pies, vió un trecho de playa cubierto de nieve. Las aguas la acariciaban mansamente. En su borde, se veían rastros de gaviotas.

¿Sabía algo Grimes? Se sintió impulsado a interrogarlo. No. Era mejor que se encargaran de esa tarea las autoridades.

En silencio, Hawky recordó el proceder de los pescadores. ¿Le había dicho solen todo lo que sabía sobre la última hora de Wallert? ¿Le había contado la verdad al decirle que había cruzado la isla esa mañana? ¿No podía haber acompañado a Wallert hasta los arrecifes la noche anterior, regresando a la aldea, después de matarlo, para quedarse allí el resto de la noche?

Hawy había oído decir que una extraña fascinacion impulsaba a los asesinos a regresar al teatro del crimen. Recordó el detalle, y miró hacia el silencioso bosque de pinos. ¿Contenía el sombrio secreto de la tragedia? ¿Por qué había reído "El Conejo" Grimes?

Llegaron dos pescadores de serio aspecto.

—Te relevaremos, Nicolás dijeron. — Puedes irte a desayunar. El comisario, sin duda, querrá hablar contigo, ya que erés tú quien lo envió a buscar. Nosotros cuidaremos el cuerpo.

Durante el regreso, Hawky vió a otros lugareños que se dirigían hacia el lugar del asesinato. La novedad había circulado.

Cuando se aproximaba a su casa, oyó rumores siniestros y voces que subían de tono. Reconoció la voz de Juan Solen. Luego vió a Luis Wallert, el hijo de la víctima, que corría a su encuentro. Tenía la cabeza desnuda. Sus sienes y mejillas estaban ensangrentadas. Su saco, hecho jirones. Solen y varios otros isleños lo perseguían en compañía de varios perros excitados por la cacería.

Hawky se detuvo. Luis, temblooroso, lo asió de la manga. Vió la desesperación en sus ojos. Hawky levantó los brazos en señal de protesta.

—¡Alto! Deténganse! ¿Qué quieren hacer?

—¡Apártate, Nicolás! — rugió Solen. — ¡No dejaremos escapar a ese perro! ¡Tendrá que explicarnos su visita a la isla y lo que sepa sobre la muerte de Pedro, aunque lo tengamos que hacer cantar con una cuerda!

Un rumoreo de coléricas voces lo apoyó. Los ojos de Hawky relampaguearon.

—¡Retírense todos! — gritó. — ¡He notificado a las autoridades! ¡La ley resolverá el asunto!

—Obligaremos a ese canalla a que diga lo que sepa! — insistió Solen. — ¡Nadie tenía cuentas pendientes con Pedro excepto él! ¡Riñó con su padre y lo amenazó más de una vez! ¡Vino anoche a la isla, durante la tormenta de nieve, para que no se vieran sus huellas! ¡Tú mismo nos has dicho, a Reddy y a mí, que lo viste pasar anoche frente al almacén!

—Es cierto que sostuvieron un altercado, pero... — dijo Hawky.

—Tuvimos un cambio de palabras — intervino el joven Wallert. — Reñimos y me marché. Luego me di cuenta de que yo no tenía razón. Le pedí a un amigo que me trajera en lancha a la isla. Quería pedirle perdón a mi padre. Fuí a su casa. No estaba. Lo esperé durante toda la noche y...

—Eso lo dices tú... — interrumpió Solen. — ¿Como podemos saber si...?

—Si Luis Wallert cometió el crimen — gritó Hawky, — ¿por qué no se encontraron sus huellas cerca del cadáver? El asesinato fué cometido cuando dejó de nevar. ¡Si alguno abandonó la isla después de la nevada, encontraremos su rastro!

—¡El asesino está a tu lado! —declaró Solen. — ¡Luis Wallert supo de algún modo que su padre estaba en mi casa! Lo esperó fuera y lo mató... ¡Hay que ajustarle las cuentas a ese miserable, sin esperar a que venga el comisario!

El acusado arrojó al suelo su sobretodo y se dispuso a vender cara su vida. El clamor de los isleños crecía. Uno lo arrojó una piedra.

—¡No queremos asesinos entre nosotros! — gritó alguien.

—¡Dejen que la ley siga su curso y no lo habrá! — exclamó Hawky. — ¡Si lo linchan, todos ustedes serán culpables de homicidio!

Andrés Reddy se abrió paso a través de la multitud e indicó al despensero:

—¡No escuchen a esa vieja momia! ¡puede que él tenga más interés en el asunto de lo que parece! Anoche, antes de que Pedro Wallert cruzara la isla, estuvo en su negocio, y llevaba una cartera llena de billetes. Hawky confieza que la vió. Esta mañana no quiso registrar el cadáver cuando se lo pedimos: Qué significa todo eso?

Hawky palideció. Sus ojos se cerraron. Varios isleños miraron al acusador con sorpresa, y otros con franca indignación, concluyendo por lanzarse sobre él. Se produjo una escena de confusión en que los roncos gritos de protesta se mezclaban con los ladridos de los perros.

Hawky tomó a Luis Wallert del brazo.

—¡Apúrate! — murmuró.

Ambos dieron la vuelta a la esquina, y entraron corriendo en la cocina del almacén.

—¡Escóndete, Luis!

El joven obedeció. Hawky hizo girar la llave. Un rumor de pisadas indicó que varios de los hombres los habían seguido. Una pedrada hizo saltar un vidrio. Hawky, resuelto, extrajo una pistola de la mesa. Miró por la ventana, y vió un espectáculo tranquilizador. Guardó el arma.

—Quédate, Luis — ordenó.

Cerró la puerta en pos de sí, y salió rápidamente a la calle.

La batalla campal había concluído. Las mejillas de Reddy estaban teñidas en sangre.

Un hombre alto y corpulento se hallaba en medio de la multitud excitada.

Hawky reconoció en él a Jaime Coniskey, el comisario.

—¿Qué sucede ? — preguntó severamente, y los lugareños retrocedieron con respeto.

—Tenemos al hombre que busca, comisario — respondió Juan Solen. — ¡Luis Wallert! Se hallaba aquí hace un momento. ¿Dónde está?

—Se lo llevó Hawky — explicó alguno de los presentes.

El despensero se acercó al comisario y presentó su informe.

—Hawky — dictaminó el representante de la ley después de oirlo — Le encargo de custodiar al joven Wallert mientras examinamos el cadáver. Los demas, no se atrevan a aproximársele. Nada de riñas; tengan cuidado.

Al cabo de una hora, una solemne procesión regresaba de los arrecifes. En el centro, cuatro hombres de rostros rígidos llevaban el cuerpo enfundado en la sábana, y otro pescador traía el sombrero del difunto, completamente rasgado. Al frente, marchaba el comisario, y cerraban la columna una serie de mujeres cubiertas de chales negros. Seguido por esta plañidera escolta, el cuerpo fué llevado a la casa de Wallert. Circuló el rumor de que el comisario iba a realizar un interrogatorio. Minutos después, en efecto, llamó a Hawky y le preguntó:

—¿Sabe usted de alguno que pudiera tener razones suficientemente poderosas como para desear la muerte de Wallert?

—No, comisario. Hubo una disputa, eso sí, entre Wallert y su hijo, pero no pudo haber llevado a un crimen.

—Las causas más ínfimas suelen llevar a la tragedia en el ímpetu del momento — observó Coniskey. — Me han dicho que el joven Wallert tenía tan mal genio como su padre. Parece que lo asesinaron para robarlo. Sus bolsillos están vacios. Será necesario investigar lo que sucedió anoche en la casa de Juan Solen. Pero, antes, hay un muchacho que pienso interrogar. Venga, Grimes.

"El Conejo", que estaba escuchando a respetuosa distancia, avanzó hacia ellos.

—Grimes — comenzó el comisario. — Usted me ha mostrado unas marcas en la nieve, debajo de los arrecifes donde se encontró el cuerpo. Unas marcas confundidas con los rastros de las gaviotas. ¿Qué quiso decir?

—Si viene conmigo, comisario — replicó "el bobo de la aldea", sonriendo, — creo que podré explicarle mejor las cosas.

Coniskey se volvió hacia el despensero.

—Siempre se encuentran estos pesquisas aficionados que descubren claves por todas parte — dijo. — Por lo general, sólo ocasionan molestias, pero no conviene despreciarlos, porque pueden indicar la buena pista por alguna casualidad. Hasta la vista, Hawky.

Llegaron a una cabaña ubicada en la costa, no lejos de

(Pasa a la página 4)

Canosos

NO PIERDAN SU TIEMPO EN ENSAYOS CUANDO TIENEN A LA MANO

La Tintura Francois Instantánea

M. R.

La única que devuelve en algunos minutos y con una sola aplicación el color natural de la juventud, en negro, castaño obscuro, castaño y castaño claro, y que ha probado sus buenos resultados desde 20 años que se vende en todas las Farmacias.

Autorizada por la Dirección General de Sanidad, decreto N.o 2505.

GUIA PROFESIONAL

ABOGADOS

Abraham Romero G.
Abogado
Casilla 216.— Concepción.

Carlos Villalón L.
Abogado
Defensas 1.a y 2.a instancia y Tribunales del Trabajo.
Colo Colo 519.

Rolando Merino Reyes
Abogado
Estudio: Caupolicán N.o 384.— Teléfono 626.— Casilla 166. Horas de oficina: 17 a 19 horas.
Domicilio: B. Arana 1508.

Arturo Villalobos G.
Abogado
Casilla 707.— Teléfono 290. Maipú 930.

J. de la Maza G.
Abogado
O'Higgins 239.— H. Of. 2 - 5.

Carlos Alvarez Piderit
Abogado
A. Pinto 763.— Casilla 1344. Teléfono 113.

Mauricio Litvak R.
Abogado
Atiende toda clase de juicios. Estudio: Oficina Sindicatura de Quiebras.— Cochrane 754.

Tomás Mora Pineda
ABOGADO
Casa habitación y estudio O'Higgins 980
Casilla 1053. Teléfono 1091.

MEDICOS

Dr. G. Mejía Jaramillo
Nariz, garganta, oídos y ojos.— O'Higgins 466.— Teléfono 1111. Consultas de 15 a 17 horas.

Dr. E. Puga M.
Medicina interna, Rayos X, Neumotórax. San Martín 871. Consultas de 14 a 16 horas.

Dr. Waldo Seguel B.
OIDO, NARIZ, GARGANTA. Consultas de 15 a 17 horas. — O'Higgins 188. Teléfono 684.

Dr. L. Aste A.
Médico cirujano
Medicina interna, especialmente pulmón. Rayos X. Teléfono 726. Consultas de 15 a 18 horas. Lincoyán 205.

Dr. Fischer Klein
Profesor de Cirujía de la Universidad de Concepción.
REGRESO DE EUROPA.

Dr. E. González Pastor
Profesor de la Escuela de Medicina
Cirujía general, enfermedades de señoras, vías urinarias, rayos X. Estudios en Europa. Consultas de 2 a 4.— Concepción.— Freire 451.— Teléfono 901.

Dr. MELO
Trasladó su estudio y domicilio a Castellón 455 - Teléfono 54.
Consultas de 2 a 3½.

Dr. Moena
Sífilis y venéreas. Consultas de 15 a 17 horas.— Angol 613.

Dr. Carlos Concha Vera
Enfermedades de señoras, Cirugía. Cáncer, Sífilis y tuberculosis. Rayos Ultravioletas. Tratamiento del alcoholismo. Consultas: 14 a 16 horas.— Caupolicán 350. — Teléfono 320.

Dr. Ignacio González Ginouves
Consultas de 15 a 17 horas. Teléfono 749 .— Caupolicán 322.

Dr. Jorge Grant B.
Especialista enfermedades de niños
Rayos X, Ultravioleta. Diatermia. Consultas de 2 a 4.— San Martín 664.— Teléfono 1080.

Dr. Juan M. Medina
Especialidad: Medicina general y niños. Consultas de 13 a 16 horas. Casilla 798. O'Higgins 963. Teléfono 211.

Dra. Marina Lorent A.
Especialmente enfermedades de señoras. Barros Arana 960. Clínica Concepción.

Dr. S. Rebolledo F.
Exclusivamente corazón y vías génito urinarias. Consultas de 14 a 16 horas. Tucapel 333. Teléfono 412.

Dr. Moreno
Pulmón, Neumotórac. Santiago. A. Prat 1129.— Horas: 16.30 a 18.30.

Dr. Huidobro
Ausente hasta el primero de Marzo.

Dr. Santa Cruz
Enfermedades al estómago e intestinos. Enfermedades de niños. Barros Arana 983.— 2. a 4 P. M.

Dr. Reyes A.
Estudios en Europa
Barros Arana 1093. Cirugía general. Vías urinarias. Enfermedades de señoras. Consultas de 14 a 17 horas.

Dr. Pacheco
Atiende consultas en Barros Arana 1298, de 13 a 15 horas. — Teléfono 796. — Casilla 283.

Dr. R. Molina Barañao
Estudios en Europa, Vías urinarias, Sífilis, Riñón, Vejiga y próstata. Diatermia.— Cochrane 647.— Teléfono domicilio 167.

G. Grant Benavente
Medicina interna, especialmente corazón y estómago. Rayos X. Consultas de 14 a 17 horas. San Martín 668.

Dr. Retamal Muñoz
Enfermedades de la vista, oídos, nariz y garganta. Consultas de 14 a 16 horas. Maipú 831. Teléfono 1004.— Cirujano del Hospital de San Martín 529.

Dr. Carlos Valenzuela C.
Medicina interna. Consultas de 14 a 16 horas. Barros Arana 1522 Teléfono 1179

Dr. M. Vera S.
MEDICO - CIRUJANO
Medicina interna. Enfermedade de señoras. Consultas de 15 a 17 horas.
San Martín 329 - Teléfono 56.

Eduardo Rioseco G.
Médico - Cirujano
San Martín 339.— Consultas de 14 a 16 horas.— Teléfono 244.— Vías urinarias, Sífilis, Riñón, Vejiga. Próstata. Laboratorio Urológico.

Angela Muñoz Castro
Doctora
Medicina interna de señoras y niños. Consultas de 14 a 17 horas. San Martín 445.

Dr. Agustín Arriagada
Barros Arana 910
Medicina interna, especialmente Metabolismo y enfermedades de la vejéz.

Dr. Wilhelm
Orompello 486 — Teléfono 42.
Domicilio 43
Regresó de Europa. Consultas de 3 a 4.30.

Dr. Celso Cambiazo
Laboratorio clínico
Toda clase de exámenes: Químicos, Microscópicos y Bacteriológicos.— O'Higgins 892.— Teléfono 508.

Dr. Alejandro Reyes
Medicina interna de adultos
Consultas de 14 a 16 horas. Barros Arana 1028. Teléfono 448.

ARQUITECTOS

Arnoldo Michaelsen
Empresa constructora
Estudios completos de edificios, planificación y contrato de obras.
Teléfonos 180 y 1078.— Casilla 355.

DENTISTAS

Dagoberto J. García E.
Dentista
Atiende de 2 a 7 P. M.
CARRERAS 485

Ernesto Weitzman K.
Cirujano - Dentisma
Freire 830.

Dentista Madsen
Barros Arana 1200.

Erico Meissner
Dentista
O'Higgins 920.— Casilla 423.

Arturo Gigoux L.
Dentista
Profesor Ortodoncia, puentes y coronas. Escuela Dental.— Colo Colo 537.

Dentista Valenzuela
O'Higgins 416 — Casilla 519

Dr. René Louvel Bert
Dentista
Colo Colo 518.

Alberto Matthei
Dentista
Barros Arana 1148.— Teléfono 264.

Enrique Rogers L.
Dentista
Jefe de Clínica de Coronas y Puentes.— O'Higgins 899. Casilla 128.

Aurelio Villalobos E.
Cirujano dentista
Laboratorio Rayos X.— Atiende niños. Colo Colo 518.— Casilla 1264.

Humberto Roncati R.
Ayudante Clínica operatoria. Escuela Dental. Castellón 539, Casilla 1605.

Luis Bückle
Dentista
Colo Colo 587. Casilla 698. Teléfono 635. REGRESO.

Enrique Traub G.
Ayudante de Clínica Escuela Dental. O'Higgins 863. Casilla 74.

Olga Miguieles D.
Dentista
Lincoyán 370.— Casilla 865.

Elena Muñoz C.
Dentista
Atiende solamente en las tardes. San Martín 445

S. Carrasco P.
O'Higgins 882.— Director prof. operatoria Escuela Dental. De 14 a 17 horas.

Víctor Campos S.
Cirujano - dentista
Jefe de la Clínica de Prótesis. Barros Arana 1116.

Guillermo Sepúlveda R.
Cirujano dentista
Jefe Clínica de Operatoria. — Atiende Lincoyán 561, entre Barros Arana y Freire. Casilla 463.

Juan Crovetto
Dentista
Atiende de 8 a 12 y de 13.30 a 19 horas. O'Higgins 913.

E. Vasquez P.
Cirujano Dentista
Horas especiales para empleados. O'Higgins 1338.

Humberto Tramón C.
Cirujano - Dentista
Barros Arana 915. Ayudante Escuela Dental. Diariamente de 9 a 11 y de 2 a 7.

MATRONAS

Elsa M. Barrientos P.
MATRONA
Atiende llamados a domicilio fuera de la ciudad. Inyecciones y curaciones. Consultas diariamente. Heras 858. Teléfono 939. Casilla 1023.

Matrona Fontecilla
Atención de partos a domicilio y fuera de la ciudad. Coloco inyecciones. Consultas de 1 a 5 P. M.— Maipú 177.

Aída A. de Cifuentes
Matrona
Consultas de 13 a 16 horas, Maipú 1656.

Ana Borgonetti v. de Mantegazza
Matrona italiana
Especialidad en partos complicados. Salas 322.

Ema Burgos
Matrona
Heras 32

Ismenia R. de Concha
Matrona
Maipú 1659.

Carmen Toro de R.
Matrona
Cochrane 1179.

Ana Bañados
MATRONA
Rengo 1712.— Teléfono 741.

Blanca I. Carrasco F.
Matrona
Atiende partos a domicilio y fuera de la ciudad. Consultas de 2 a 4 P. M.— Serrano 978.

Adriana Odges de Fernández
Consultas: 13 a 16.30 horas. — Calle Carreras 421

Rosa Valenzuela de N.
Matrona
Atiende nuevamente con esmero o su distinguida clientela en esta y fuera de ésta.— Freire 88.

Elsa Martínez M.
Atiende llamados a domicilio. Consultas diarias.—Cochrane 308.

Irma Jeldrez de González
Maipú 1317
Atiende llamados dentro y fuera de la ciudad. Curaciones internas y toda clase de tratamientos bajo prescripción médica.
Consultas diarias de 4 a 5 P. M.

MICAELA C. de RAMOS
MATRONA
Partos difíciles, inyecciones. Diagnósticos exactos.
Ongolmo 780.

CLINICAS

Dr. Martin
Médico Director del Sanatorio Alemán. Consultas: de 2 a 5. Caupolicán 321. — Teléfono 677. — Teléfono privado 666, casilla 197.

Sanatorio Alemán
Av. Pedro de Valdivia 801. — Teléfono 1105. Casilla 103.— Pensionado: de 1.a, 2.a y 3.a clases.
Para enfermos de cirugía, medicina interna y enfermedades infecciosas. Atendido por los doctores Martín y Fischer. Sección maternidad atendida por la matrona Kaethe E. Pfaff.
Rayos X. Heliotерapia. Diatermia.

Po clinico del Hos picio
Víctor Lamas N.o 280
Atendido por doctores especialistas
MEDICINA INTERNA
(Dr. Coddou): Mártes jueves y sábado de 10 a 11.
NIÑOS
(Dr. Maguire): Martes jueves y sábado de 2 a 10.
OIDO NARIZ Y GARGANTA
(Dr. Seguel): Martes, jueves y sábado de 10 a 11.
VIAS URINARIAS
(Dr. Molina): Lunes, miércoles y viernes de 11 a 12.
CIRUJIA Y GINECOLOGIA
(Dr. E. González Pastor diariamente de 11 a 12.

CLINICA DEL HOSPICIO
Avenida Víctor Lamas 342
Teléfonos: 443 y 1055.
Establecimiento para enfermos de cirugía, medicina interna, vías urinarias, enfermedades de señoras, y todas las demás especialidades.
Director, don Luis Urrutia M.
Sub director, Dr. E. González Pastor.
MEDICOS DE PLANTA
Dr. O. Wilhelm.
Dr. H. Maguire.
Dr. R. Coddou.
Dr. C. Ferreira.

RAYOS X
RADIOSCOPIA (examenes).
RADIOGRAFIAS, RADIOTERAPia (tratamiento por Rayos X.)
DIATERMIA: Instalación completa.
ENDOSCOPIA: exámenes especiales (cateterismo del riñón, etc.
FOTOTERAPIA: Lámparas ultravioletas, Seliux, etc.
LABORATORIO DIAGNOSTICO DEL CANCER; a cargo del Dr. O. Wilhelm

Clínica Concepción
Barros Arana 960
Teléfono 540.— Casilla 175.
Dr. Ricardo Burmeister
Dr. Ricardo 2.o Burmeister
Dra. Marina Lorent Arroyo.
Cirugía general, especialmente tuberculosis. Rayos X. Pídase prospectos.

Clínica de Partos
Freire 141 - Teléfono 113
Establecimiento atendido por su propia dueña y médicos especialistas en casos necesarios.
Pensión de 1.a, 2.a y 3.a clase. Precios módicos.
B. OLATE DE ULLOA
(Matrona)

MASAJISTAS

Enrique Madsen
Masajista
O'Higgins N.o 829. Instalación completamente nueva y moderna para masajes y aplicaciones eléctricas, diatermia. Rayos ultravioletas y rayos solares (Solux) a disposición de los señores médicos. Inyecciones, según prescripción.

PRACTICANTES

Braulio Alarcón Reyes
Practicante
Atiende de 7 a 9 y de 11 a 13 14 a 15 y de 18 a 20 horas, en Freire esquina Salas N.o 204.— Teléfono 702.

LUIS A. PRIETO R.
PRACTICANTE AUTORIZADO
Horas de consultas 7 a 9.— 13 a 4 y 6 a 8 P. M.
Lincoyán 726.

Domingo Cartes S.
Practicante en cirugía menor. Carreras 201. Horas de oficina: 10 a 12 y 14 a 17.

José A. González
Practicante
Atiende de 1 a 4 y de 7 a 8 P. M.— Paicaví 794.

Música y bailes

María Gacitúa A.
Profesora de piano
Titulada en el Conservatorio Nacional de Música de Santiago. Enseñanza nuevo plan.— O'Higgins 444.

ACADEMIA MUSICAL CHILE"
Canto, violín, violoncelo y piano.
Galería Freire Dep. 11

AVISOS ECONÓMICOS

SE NECESITAN

CHOFER COMPETENTE BUENAS recomendaciones se ofrece. Prieto 175.

SE NECESITA SEÑORITA FARmacéutica. Dirigirse, calle Rengo 1102.

NIÑERA BUENA CON RECOMENdación se necesita. Aníbal Pinto 219.

NIÑA PARA EL SERVICIO NEcesitase, Barros Arana 854 (altos) Indispensable recomendaciones acreditando honradez.

SE NECESITA BUENA COCINEra buen sueldo. Castellón 389.

SEÑORA JOVEN DECENTE ofrecese como llavera. Dirigirse A. R. Correo.

SE NECESITA OFICIALAS PARA el taller Sastrería Samamés. O'Higgins 547.

"LA MAISON DOREE" NECESIta señoritas competentes en sombreros y aprendices. Barros Arana 866.

CARPINTERO DE BANCO NECEsito. O'Higgins 1560.

NECESITO UN MOZO. COLO Colo 418.

SEÑORITA SERIA SIN PRETENsiones con buenos informes se necesita para cigarrería, presentarse por escrito a casilla 1198. A. G. G.

EMPLEADA SEPA ALGO COCInar necesito. Lincoyán 226.

SE NECESITA UN REPARTIdor para bebidas gaseosas con clientela. Manuel Rodríguez 1078.

SE NECESITA COCINERA COMpetente y señorita para atender el casino. Inútil presentarse sin buenas recomendaciones.

NIÑO PARA REPARTIR VIAN[illegible] Prieto 326.

SE NECESITA BUENA EMPLEAda con recomendaciones. Sueldo $ 50. Ongolmo 716.

SEÑORAS O SEÑORITAS, QUIEran ganar bastante dinero, trabajo noble independiente a comisión, necesito. Serrano 214.

ARRIENDOS OFRECIDOS

ARRIENDASE CASA EN CAUPOlicán 262. Cánon 480. Tratar Cochrane 770 de 11 a 12 y de 15 a 16 horas.

CASA TRES PIEZAS, DEPENdencias y garage se arrienda Av. Pedro de Valdivia 1371.

SE ARRIENDA DEPARTAMENto en Cruz N.o 465.

HERAS 428 ARRIENDASE BUENas piezas a la calle con pensión.

ARRIENDASE DEPARTAMENTO independiente, central, cuatro piezas, con o sin muebles, $ 200.—O'Higgins 529.

ARRIENDO DEPARTAMENTO independiente, altos y bajos recién reformado con mucha comodidad. Janequeo 395.

FAMILIA SIN PENSIONISTAS arrienda espléndida pieza, balcón calle. Chacabuco 180.

SE ARRIENDA UN DEPARTAmento al fondo en calle Rozas N.o 445.

FAMILIA EXTRANJERA, HONOrable, arrienda una pieza a señora o estudiante. San Martín 915. Casilla 839.

ARRIENDO CUATRO PIEZAS cocina, baño, todo servicio. Angol 1349.

ARRIENDO BANCO ASERRADOR Tratar Juan Vera. Puente Andalien.

ARRIENDO $ 170 CASA FRENTE Parque, entrega inmediata. Víctor Lamas 748.

ARRIENDO UNA O DOS BUEnas piezas. Colo Colo 937.

COMPRA- VENTA VARIAS

DISCOS VIEJOS O QUEBRADOS compra. "La Casa Azul". Freire 724

COMPRO CAÑERIA USADA PAra agua 3|4. Rozas 662.

PROPIEDADES VENDO CASAS desde $ 12.000 a 65.000. Facilidades pago. Cien metros carro. Casilla 183.

NEGOCIO DE OCASION: VENDEmos casa en calle Angol valor $ 12.000 renta $ 3.000 anuales facilidades de pago. Tratar Colo Colo 396.

VENDO DOS NEUMATICOS TRAseros y delanteros. Salas 948. E. Sánchez.

VENDO DE OCASION FACILIdades de pago dos ejes arrodamiento bolita. Salas 948. E. Sánchez.

MANZANAS DE PRIMERA, VENdo por cajones a precio de verdadera ocasión. Ongolmo 524.

COMPRE DE OCASION, SITIO en la Pampa. Tratar Prieto 420.

COMPRO CASA 8.000 AL CONTAdo radio Lincoyán, Prat, Rozas, Prieto. Salas 948. E. Sánchez.

BONITA PLANTA COPIHUE blanco, claveles, rosas, helechos, vende. Maipú 1189.

MAQUINA CINEMATOGRAFICA se vende de ocasión en Maipú 1302.

AVES "PLYMOUTH ROCK", "Rhode Island", pollada, huevos, vende. Maipú 1189.

BOMBA DE 4 x 3 ACOPLADA con motor de bencina completamente nuevo vendo, o cambio por bomba de 1 1|2 a 2. Guillermo Bosse. San Pedro.

EN CALLE ERRAZURIZ 209 SE [illegible]

VENDO PIANO. PENSION CONpieza, mesa pasajeros, viandas. Tucapel 634.

¡OCASION! SE VENDE UNA MOtocicleta, un violín y algunos muebles. Tratar Cochrane 160.

LEÑA SECA: DE CANUTILLO Y tronquitos picados, ofrece fundo "El Boldal". Ordenes: Tucapel 191.

VENDESE FORD MODELO T., o se cambia por motocicleta con Side Car. Carreras 444.

PRENSA PARA ORUJO, COBRE estañado, capacidad diez decálitros, vende barato fundición Sepúlveda, Barros Arana N.o 356.

HOTELES, PENSIONES Y RESTAURANTS

PIEZAS Y PENSION CASA FAmilia, hay baño. Barros Arana 415.

FAMILIA HONORABLE, OFRECE una o dos piezas con pensión. Prat 282.

ATENCION OFREZCO PENSION con pieza. Cochrane N.o 308.

CASA FAMILIA DA PENSION estudiantes, Precios módicos. Barros Arana 1283.

CASA RESPETO OFRECE PENsión, jóven estudiante, sirviendo apoderado. San Martín 1433.

ESTUDIANTES: PENSION ABUndante, cerca Liceo. Precios módicos. San Martín 228.

CASA RESIDENCIAL ARRIETA Barros Arana 739. Recibe pensionistas de mesa, viandas a domicilio, baños a toda hora.

VARIOS

FRANCISCO DE A. ROMANO. Profesor de violín. Hago clases, a domicilio. Prat 434. Teléfono 1078.

NECESITO CAMION Y CARRETon para tirar ladrillo. Carrera 1802.

CLASES PIANO, PLAN CONSERvatorio o privado $ 15 mensuales. Freire 568.

AGRICULTOR ALEMAN CON muy buenas referencias que tiene 8 años de práctica en alemania y 2 años en Chile, desea tomar administración, F. N. Casilla 73 C.

REGIA BICICLETA POCO USO ofrezco de gran ocasión. Serrano 214.

$ 70 RECLAME OFREZCO REgias victrolas alemanas, diafragma ortofónico, motor doble cuerda, extra sonoras. Serrano 214.

INSTRUCCION

CLASES DE INGLES, DIRIGIRSE a J. B.— Casilla 1129.

JUDICIALES

REMATE.— POR DECRETO DE 22 de Diciembre último del señor Juez del Segundo Juzgado de esta ciudad en la ejecución seguida por los señores Oscar Spoerer y Cía, con don Eduardo Furet, se señaló la audiencia del 19 de Marzo próximo a las 15 horas, para proceder al remate de la propiedad ubicada en calle A. Pinto N.o 1072 de esta ciudad; y que deslinda: Norte, calle Bulnes en una extensión de 13.85 metros y con propiedad de Sebastián Lusagna y otros; Sur, con propiedad de don Victorino Lucero y otros; Oriente, con propiedad de la Escuela Manuel Bulnes en una extensión de 56 metros; y Poniente, con calle A. Pinto en una extensión de más o menos 23 metros y con propiedad de don Sebastián Lusagna y otros.

El avalúo de la propiedad es de $ 29.300.00 y el mínimun para la subasta son los dos tercios de este avalúo.

Antecedentes en la Secretaría del Segundo Juzgado. Concepción, 13 de Febrero de 1931. Y. Lamas Secretario.

POSESION EFECTIVA. — POR auto de veintisiete del actual, del Segundo Juzgado de Letras de este departamento, se concedió a doña Berta Geilenfeld viuda de Freeman la posesión efectiva de la herencia de don Carlos Alberto Freeman Moore. Para su inscripción se avisa. Concepción, Febrero veintiocho de mil novecientos treinta y uno. Manuel Libano L. Conservador.

CASA DE ROPA HECHA

¡OJO! ¡OJO! ECONOMIA ES RIQUEZA, COMPRE USTED SUS ROpas y calzado nuevo o usado en la casa recién abierta, Maipú 809, Teléfono 109. Esta casa vende todos sus artículos con 5 por ciento de recargo del precio de costo. No vende con ganancias de un ciento por ciento. Nota.— Venda sus ropas a esta casa y llame al Teléfono 109, para ir a su domicilio.— Arturo Malbrán, propietario.

TALLER DE PINTURA

TRABAJOS DE PINTURAS EN GENERAL, LETREROS, AVISOS comerciales, affiches, etc., A. Malbrán, Colo Colo 699. Teléfono 109. Atiende órdenes de los alrededores.

ROPA USADA

LA TIENDA DE ROPA HECHA, NUEVA Y USADA QUE ESTABA en Maipú esquina Colo Colo se trasladó a Maipú 750 comprando y vendiendo, como siempre toda clase de ropa y calzado usado. Teléfono 857.

KINDERGARTEN NACIONAL

Colo Colo 357
COLEGIO PARTICULAR

El único plantel de educación infantil que cuenta con Kindergarterina y profesoras tituladas con varios años de práctica en la instrucción.

Cursos: Kindergarten y Preparatorias; cuyos alumnos quedan capacitados para ingresar al Primer Año de Humanidades a los Liceos.

Plan de estudios conforme a los nuevos programas; exámenes ante comisión enviada por la Dirección Provincial.

A las Preparatorias se les enseña gratuitamente, Bordados Artísticos, Dibujo, Pintura al óleo y acuarela.

Está abierta la matrícula. Las clases empezarán el lunes 2 de Marzo.

LA DIRECTORA.

Es fácil que Ud. pueda tratar temas interesantes y tomar parte en las discusiones leyendo cada día
LA PATRIA

LA PATRIA

Concepción, Marzo 1.o de 1931

LA COOPERACION DE LOS FERROCARRILES AL DESARROLLO DEL TURISMO

Declaraciones formuladas por extranjeros que en los meses de la temporada veraniega han visitado nuestro país, y elogios prodigados sin reserva, por las personas que han utilizado las amplias facilidades otorgadas en los ferrocarriles chilenos a los turistas, tanto en comodidades, ventajas de itinerarios, como en los precios de los pasajes, forman parte de la complascencia general con que se observa un perseverante afán de la Empresa de los Ferrocarriles del Estado, por cooperar efectivamente al desarrollo turístico en Chile, y por agregar iniciativas laudables a la política general que está desarrollándose en la nación, para atraer corrientes de visitantes extranjeros, e interesar a todos los habitantes del territorio en bellezas incomparables que son tan abundantes en las diversas provincias. Nada nuevo dicen estas declaraciones porque son demasiado conocidas estas facilidades que todos los años cuentan con mayores ventajas que permiten aún a las personas de recursos más modestos recrearse en paisajes hermosos o acudir a sitios de belleza a aminorar los efectos del cansancio de la diaria lucha por la existencia; pero nos complacemos en tomar nota de ellas porque coinciden con los puntos de vista, que este diario sustentó en todas las oportunidades en que sus columnas abogaron por el establecimiento de una armonía en el desenvolvimiento de todos los factores que juegan rol decisivo en una política de turismo amplia, como la que está desarrollándose en nuestro país.

Los transportes son parte decisiva para la intensificación de una política turística bien organizada. Sin medios de movilización adecuado, sobre todo en ferrocarriles, las mejores iniciativas se malogran y todo afán por hacer una propaganda intensa, se anula. De ahí que encontremos esta cooperación de los Ferrocarriles del Estado como uno de los sostenes más sólidos en que comienza a descansar el prestigio de Chile como país de atracciones turísticas.

Al efecto, no sólo se cuenta con las bondades de servicios que conducen a los sitios de belleza más imponentes, bondades que se traducen en rebajas en los pasajes, facilidades en los itinerarios, sino que también con atenciones esmeradas que van prodigándose sin reservas a lo largo de todo un recorrido en ferrocarril. No puede desconocerse que en poco tiempo los ferrocarriles chilenos del Estado han experimentado una sorprendente evolución y que nada tiene que envidiar, por sus comodidades a los ferrocarriles europeos. Lo estiman así todos los turistas extranjeros que han utilizado sus servicios, y que no escatiman sus elogios para expresar la complascencia con que observan el interés de la Empresa por prestar una cooperación efectiva al desarrollo del turismo.

Y esta cooperación no sólo la advierte el extranjero, sino que todos los habitantes del país que participan de estas facilidades otorgadas en trenes excursionistas, pasajes rebajados, etc. No hace mucho pasó por nuestra ciudad un tren de turismo a la región austral. Una decena de días viajando con todas las comodidades imaginables y con detenciones que permitieron visitar los mejores sitios de recreo de las ciudades del recorrido. Y aquí mismo, de nuestra ciudad, se distribuyen todos los domingos miles de paseantes que utilizan los servicios ferroviarios, para ir a darse un día de solaz y descanso después de las duras jornadas de la semana. San Vicente, Penco, Tomé, Dichato, etc. son balnearios de fácil acceso para todas las personas. Los pasajes bajos permiten aún al obrero más modesto llevar a un día de playa a los miembros de su familia, a respirar los aires puros de la orilla del mar.

Estas iniciativas pertenecen a la Empresa de los Ferrocarriles, que año tras año va incorporando a nuestra política turística nuevos servicios que intensifican la concurrencia de personas hacia los sitios de recreo de todo el país, y constituyen uno de los aportes de mayor influencia para el afianzamiento del turismo en nuestro país. Tales facilidades de movilización, la bondad de servicios que acusan una sorprendente evolución comercial, mejorada notablemente la calidad del equipo, etc., han hecho a la Empresa colocarse en un pié envidiable, gracias a su comprensión exacta de las perspectivas comerciales que se le abren a todo servicio de esta naturaleza. De esto tomamos nota con agrado y al congratularnos de este mejoramiento de los servicios de los ferrocarriles, renovamos nuestros anhelos anteriormente expuestos, porque a estas facilidades de movilización se agreguen algunas iniciativas del Gobierno por intensificar una política hotelera eficiente que haga encontrar al turista, al término de un viaje, cómodo y barato en ferrocarril, un lugar de hospedaje que sea un complemento digno de las facilidades que ha encontrado para la movilización.

Carta abierta al señor Intendente de la Provincia

Derechos de Matrícula

Distinguido señor Intendente:

Soy un hombre pobre, cargado de familia y vivo apenas de mi trabajo diario. Además ya me encuentro un tanto viejo y cansado, y creo que en poco tiempo más los años ya no me permitirán luchar por la vida con el mismo tesón y la misma perseverancia de ahora y, entonces, ¿qué será de mí y de los míos?

Estoy educando en el Liceo, a costa de grandes y penosos sacrificios, a cuatro de mis hijos — número muy apropiado para un hombre pobre — y me queda otro chico que no puede ir a clases todavía para hacerlo en tanto la edad se lo permita.

Con lo poco ya dicho, verá Ud. señor Intendente, que me encuentro ante un problema muy difícil y que no se resuelve con buena voluntad, como se resuelven muchos problemas, sino con dinero efectivo, contante y sonante.

Con sólo buena voluntad no se compran ni libros, ni útiles de estudio, ni uniformes, ni se pagan derechos de matrícula, ni tantas otras gabelas que la educación hace gravitar hoy día sobre los padres de familia.

Todo es, pues, cuestión de dinero; y cuando no se gana lo suficiente para ésto, ni hay esperanzas de ganar más en estos tiempos de tan honda crisis, he aquí una situación tan poco envidiable que sólo pueden soportarla los hombres que hacemos del trabajo y del sacrificio un verdadero apostolado.

Como muchos padres de escasos recursos, me encuentro yo en este mismo terreno, y estará de acuerdo conmigo en que el problema de la educación es la pesadilla más mortificante que actualmente soportamos los que no tenemos fortuna y que sólo debemos trabajar para poder vivir.

Y ya vé Ud. como debo hacer esfuerzos sobrehumanos para cumplir con la santa y sublime aspiración de educar a mis hijos, ya que esa será la única herencia que podré dejarles después de mis días.

Y cuando pienso que hay miles de padres de familia en la misma situación que yo, mi dolor se hace más intenso todavía porque, el espíritu de unión y solidaridad que debe haber entre los hombres, me lleva a compartir con ellos — que son mis hermanos — todos los dolores y todas las penas que les origina este complicado problema de la educación.

Sin embargo, a pesar de todo esto, yo me encontraba feliz atendiendo la educación de mis hijos y pensaba que les estaba labrando un risueño porvenir y una amplia perspectiva que les permitiera, en el día de mañana, batirse desahogadamente en la lucha por la vida.

Todo iba bien; yo dormía tranquilo y me sentía con hartos bríos para seguir en la jornada.

Pero, al fin, vinieron los derechos de matrícula a ennegrecer el ambiente tranquilo en que vivía. Cuando la cuota del primer año se fijó en diez pesos, sea, dije, y los pagué calladamente. Cuando estos derechos subieron a veinte, la cosa se tornaba más seria y, aunque salí airoso de esta dura prueba, — ¿Po qué no decirlo, señor Intendente? — no me faltaron algunas protestas y recriminaciones contra esta medida que no la concebía dentro de la educación pública de mi país, porque nuestras leyes rezaban que era gratuita y obligatoria.

Pero, cuando el año último estos derechos eran aumentados a treinta pesos anuales, ví que la medida se colmaba y, después de muchas cavilaciones, encontré una solución y salí nuevamente airoso de la prueba: suprimí un terno de los dos que me compraba al año; también suprimí un guiso diario y todo quedaba satisfactoriamente arreglado. Es decir, quedé con lo encapillado, me apreté el estómago junto con todos los míos y seguía educando a mis hijos.

Y ahora ¿qué hago, señor Intendente? ¿qué hacemos los cuarenta mil padres de familia, desde el uno al otro confín del país, escasos de recursos, con esos ciento cincuenta mil hijos que estamos educando?

Piense Ud., señor Intendente, que estos cuarenta mil padres de familia no tenemos dinero en los bancos, ni bienes raíces, ni nada, con que afrontar los nuevos derechos de matrícula y, naturalmente, estará Ud. muy de acuerdo en que ahora el problema se presenta insoluble para nosotros.

Porque, si no podíamos pagar treinta pesos anuales por cada alumno, ¿cómo vamos a pagar ahora 180 y 240 pesos conque nos amenaza el proyecto que presentará al Gobierno el señor Ministro de Instrucción?

Y ante la absoluta imposibilidad de hacerlo, aunque nos devanáramos los sesos pensando en ello, nuestro camino quedaría irremediablemente señalado: Cortar sus estudios y, con esto, todas las aspiraciones que cifrábamos para nuestra vejez los padres de familia.

Desde luego, puede estar seguro el señor Intendente que, ante la sola idea de lo que puede ocurrir con estos derechos de matrícula, ya nuestras noches se hacen interminables, eternamente largas y no podemos conciliar el sueño, ese sueño que repara, que da vida y que nos alienta para seguir en la brecha.

Porque, entre todos los pensamientos que nos obsecionan en estas horas de incertidumbre, hay uno que tiene más fuerza, que ninguno y que nos atrofia el cerebro en forma punzante y brutal. Y es este, señor Intendente, sobre el cual me permito llamar especialmente su atención: ¿qué haremos con nuestros hijos una vez privados de sus estudios?

No dudo que su elevado criterio dará inmediatamente con el significado de esta interrogación, y permítame que yo lo acompañe hasta allá, señor Intendente.

Desde luego, serán ciento cincuenta o doscientos mil estudiantes que quedarán en sus casas.

Los más pequeños incapacitados para trabajar todavía, no tendrán para qué moverse y servirán para acompañar a sus padres en medio de todas sus tribulaciones. Los más grandes, ya buscarán empleos, y esto es problemático, aunque lo más seguro es que no lo encuentren en medio de la crisis que afecta actualmente a los negocios en general.

De aquí al ócio y la vagancia hay solo un paso. Y como consecuencia de esto, muchos perderán el rumbo y se irán por caminos extraviados para terminar allá en los arrabales, en los antros del vicio y de la perdición, en los manicomios, en las cárceles, enlodándose ellos y enlodando el nombre de sus padres!

Señor Intendente: Quiero dejar varias otras consideraciones en el tintero porque esta carta ya va larga y temo quitarle tiempo en medio de todas sus preocupaciones.

Con el debido respeto que me merece su persona y la alta investidura de primer mandatario de la provincia, no desearía terminarla sin insinuarle interponga sus influencias ante el Gobierno en el sentido de no dar curso al proyecto que nos amenaza y, si es posible, suprimir en absoluto los derechos de matrícula.

Puede creer de antemano el señor Intendente que ésto no solamente se lo aplaudirían sino — lo que es más — se lo agradecerían los padres afectados con estos gravámenes y su nombre figuraría entre los verdaderos defensores de la instrucción pública de Chile.

Saluda respetuosamente al señor Intendente su muy Att. y S. S.

Cristóbal Garay.

perjuicios que importa dentro de las actividades físicas del hombre. Su discurso al respecto no ha aludido para nada a la esposa clásica (y abandonada) del hombre alcohólico ni a los no menos clásicos esmirriados vástagos del mismo; hasta ha desdeñado hablar del triste porvenir del hombre que bebe y va perdiendo su propio respeto y el de sus semejantes.

La ineficacia de estos ejemplos no ha escapado ni a la perspicacia ni a la experiencia de la inteligente dama que sabe, según parece, que el hombre aprecia infinitamente más su potencia física que su prestigio social.

Pero Lady Astor ha hallado, acaso, el germen en que alienta el comienzo de la abstinencia; acaba de lanzar la idea de que acaso el alcohol es perjudicial para el buen desarrollo de los deportes y que probablemente el reciente fracaso de los jugadores británicos de "cricket" frente a los jugadores australianos (abstemios ellos) sea debido a que los primeros rocían sus comidas y llenan sus ocios con abundancia de líquido alcohólico.

Por el momento, esta suposición ha sido mal recibida por los deportistas, que además de esto son buenos catadores de la vida y del vino; Lady Astor es, según ellos lega en cuestiones de "sport" y no puede atenderse a su insinuación. Pero la verdad es que para refutar su teoría no han hallado respuesta muy convincente. Han dicho 1.o, que el alcohol no es de ningún modo perjudicial para los atletas y deportistas; 2.o, que éstos se abstienen generalmente de él en la época del adiestramiento... Si en esta respuesta se quiere hallar alguna lógica clara como el agua; es, más bien, una lógica de vino.

La lógica del vino

Lady Astor acaba de declararse partidaria decidida del abstencionismo. Su elocuente palabra no se ha alzado, sin embargo, para condenar la afición a la bebida considerando sus perniciosos efectos morales, sino simplemente alegando los

VIDA SOCIAL

Es necesario obrar siempre con franqueza si se quiere ser sinceramente virtuoso.
CALDERON DE LA BARCA

EL SANTO DEL DIA
San Rosendo
MAÑANA
San Heraclio

FALLECIMIENTO

Ha dejado de existir en Santiago el distinguido caballero don Rolando Solar Morel vinculado a respetables familias de la capital y de esta ciudad. El señor Rolando Solar Morel era coronel retirado de nuestro ejército.

Dolorosa impresión ha causado su fallecimiento en el vasto círculo de sus relaciones quienes conocían su carácter franco y la nobleza de sus sentimientos.

IN MEMORIAM

Hoy a las ocho y media en la Parroquia del Sagrario, se oficiará una misa por el descanso del alma de don Jaime Claramunt Riba. (Q. E. P. D.)

ULTIMO DOMINGO DE MODA EN "EL MORRO"

Hoy celebra su último día de moda este simpático balneario, que tanta atracción ha tenido durante la presente temporada.

Se despide también, con un magnífico programa que amenizará las distintas horas de baile, la orquesta que dirige el maestro Alvear, y que tanto éxito y entusiasmo ha conseguido durante la temporada veraniega en "El Morro".

El balneario permanecerá abierto hasta el 10 del presente.

MATRIMONIO

Ayer ha quedado concertado en esta ciudad el matrimonio de la señorita Graciela Navarrete Freeman con el señor Emilio Etchegoyen Ayala.

BAUTIZO

Ha sido bautizado en la Parroquia de Nacimiento Luis Edgardo Medina Alvarez, hijito del señor Luis Medina A., y de la señora Rosa Alvarez de Medina.

OPERACIONES

Ha sido operado con toda felicidad por los doctores González Pastor y Aste el señor Domingo Izquierdo Urrejola en la Clínica del Hospicio.

En la Clínica Concepción de los Drs. Burmeister ha sido sometida a una grave operación la señora Rosario V. de Oñate.

En el Sanatorio Alemán ha sido operado el señor Benjamín Neira.

ENFERMOS

Se encuentra enferma la señorita Berta Martínez R.

Mejor sigue el señor José Valdés Campos.

Ha experimentado mejoría la señora Julia P. de Herrera.

RESTABLECIDO

Se encuentra restablecido el señor Raúl Rivera Rivera

INVITACION

Circula la siguiente invitación:

Leizgold y Cía. saludan muy atentamente a usted y tienen el agrado de invitarle a la Exposición de Pieles, que con motivo de la inauguración de la temporada 1931, efectuarán en su establecimiento "Peletería Imperial" el día lunes 2 de Marzo próximo. Barros Arana 882. Concepción.

VIAJEROS

—De Curicó el señor Fernando Dubreuil.

—Al fundo "Rafael" el señor Alfonso Urrejola Arrau.

—A Santiago la señorita Ruth Kürreiu.

—A Temuco el señor Guillermo Larenas Maass.

—A Santiago el señor Juan Solar Morel.

—Al fundo Lenque la señorita Marta Jeanneret Sanfurgo.

—Al mismo punto la señorita Olga del Río Ulloa.

—A Santiago el teniente señor Eugenio Ibáñez.

—Regresó del fundo Santa Rita la señorita Marta Etcheverry.

—Hoy llegan del fundo "Rafael" la señora Eduvigis Arrau de Urrejola y su hija señorita Rosa Urrejola Arrau.

—Del mismo punto el señor Guillermo Urrejola Arrau.

—A la capital los alféreces de la Escuela Militar, señores Miguel Fuente Alba Zúñiga y René Cárcamo.

—Desde "El Morro" de Tomé se han dirigido a Santiago don Samuel Salas Rodríguez, señora Ester Merino de Salas y familia.

—Han regresado a Santiago desde el balneario "El Morro" de Tomé, don Ernesto Hevia Mozó, señora Celia Astorquiza de Hevia y familia.

—A Santiago el cadete militar señor Diego Gil Giménez.

—De Coelemu ha llegado la señora Apolonia de Barra.

—Del mismo punto la señorita Julia Barra R.

—De Coquimbo el señor Herminio Andina C.

—A Valparaíso el cadete naval señor Hernán Rioseco González.

—Han llegado a ésta el señor Tomás García y señora Elena Méndez de García.

—Han partido a Pemuco la señora Isolina O., de Mercado e hijos Alicia, Ricardo y Guillermo.

—Al mismo punto las señoritas Zoila Oñate Ch. y Zoila Oñate O.

—A Santiago el cadete militar señor Horacio Iturra Pacheco.

—Se encuentra en ésta el señor Rosendo Barahona.

—De Curacautín han llegado la señora Juana Reyes de Fonseca e hijita Nena.

—Del mismo punto el señor Luis Fonseca Reyes.

—Se encuentra en ésta la señorita Teresa Méndez Zañartu.

—Han regresado de Penco la señorita Sabina Luengo Galindo y la niñita Blanca Goldberg M.

—Del fundo Santa Inés, en Yumbel las señoritas Yolanda y Elena Figueroa Díaz.

—Del mismo punto la señora Clorinda F. v. de Figueroa y la señorita Olga Figueroa Pradenas.

—A Valparaíso regresó ayer el señor Maximiliano Gajardo L.

—A Penco se dirigió ayer la señora Cristina G. de Gajardo.

—Al mismo punto las señoritas Aida, Viola y Cristina Gajardo G.

Colegio
"El Carmen"
Ongolmo 671

Colegio particular para niños de ambos sexos, Kindergarten y los cuatro primeros años de Escuela Primaria.

La matrícula está abierta de 10 a 11.30 y de 2 a 4.

Las clases empiezan el 9.

La Directora.



Seminario Conciliar de Concepción
(Internado) (Sección Eclesiástica y Seglar)

LA MATRICULA estará abierta desde el 26 del mes. hasta el 10 de marzo, de 10 a 12 y de 15 a 18 horas. Se aceptan alumnos para preparatorias (5.a y 6.a) y Humanidades (de 1.o a 6.o años).

Se sigue el sistema concéntrico.

LOS EXAMENES DE REPETICION serán el 2 de marzo a las 9 horas.

El exámen de los candidatos a la Sección eclesiástica empezará el 3 a las 10 horas.

Recogida de la Sección Seglar y Preparatorias (el 11, a las 18 horas).

EL RECTOR

Tenemos encargo de vender
EN CONDICIONES VENTAJOSAS, SOBRE TODO EN LO TOCANTE A PRECIOS

NEGOCIO DE ABARROTES anexo bodega de vinos, en Maipú cerca del Rgto. Chacabuco. Venta diaria $ 150.—

NEGOCIO DE EMPORIO (PUJOL) en Maipú entre Aníbal Pinto y Colo - Colo. Venta diaria $ 300.—

NEGOCIO DE CANTINA, con instalaciones, en Carrera, barrio Estación. Venta diaria $ 100.—

NEGOCIO DE RESTAURANT, con anexo de menestras en Freire cerca de A. Prat. Movimiento diario $ 260.—

NEGOCITO CHICO, en Rengo, muy central.

TERRENOS EN TALCAHUANO — 1.200 Mt.2, frente a la Estación Arenal — De mucho porvenir. A un paso de la nueva población obrera y al lado de la nueva gran Avenida, ya proyectada.

OTRO TERRENO QUINTA — En Talcahuano al lado de la línea de los carros inter-urbanos. Se pueden vender en lotecitos chicos. Terrenos especiales para plantaciones.

UN FUNDO MUY CERCA DE CHIGUAYANTE.

AUTO N A S H — 6 asientos — Casi nuevo.

VICTROLAS "BRUNSWICK" MUEBLES, MODELOS LIMA - "VICTOR" PORTATILES — CON Y SIN DISCOS — MUEBLES DE COMEDOR — DORMITORIO — SALON — PIANOS DE ESTUDIO, ALEMANES Y FRANCESES — PIANOS COLA, ENTERA Y 3|4 — CATRES — CAMIONES — GONDOLAS — MAQUINAS TEJEDORAS DE ALAMBRE.

— ACEPTAMOS TODA CLASE DE COMISION —

PERMANENTEMENTE ABIERTO NUESTRO REGISTRO DE INSCRIPCIONES

Agencia Comercial "DUNCAN"
PASAJE LAMOLIATTE 56 (Por Freire (CASILLA — 1027 —

Al márgen del telégrafo

GOBIERNO ECLESIASTICO

En estos primeros días de Marzo abren sus aulas los colegios y se verifica la matrícula de los alumnos. Llega por lo tanto, el momento en que los padres de familia deben cumplir con una de las sagradas y graves obligaciones que tienen respecto de la educación cristiana de sus hijos.

Encargamos a los párrocos, que el día de hoy, Domingo 1.o de Marzo, recuerden a sus feligreses esas obligaciones e insistan particularmente en estos dos puntos:

1.o.— Que elijan para sus hijos colegios netamente cristianos en su enseñanza, en sus prácticas y en su ambiente.

2.o.— Que cuando los coloquen en Liceos fiscales, no dejen de matricularlos en la clase de Religión.

..Gilberto, Obispo de Concepción; Jorge Jordán, secretario.

Concepción, 28 de Febrero de 1931.

LA HIGIENE DEL CABELLO

La calvicie tan temida puede ser en muchos casos un fenómeno hereditario, pero es posible evitarla, atendiendo la higiene del cuero cabelludo. El peor enemigo del cabello es la caspa, formada por pequeñas partículas de la epidermis que se desprenden y se mezclan con el sebo que secretan las glándulas sebáceas y que suelen formar costras que se adhieren a la piel.

La caspa, que no sólo es desagradable porque indica falta de aseo, es también muy perjudicial. Puede provenir de la mala circulación, y también del uso constante de sombreros estrechos y mal ventilados.

Las primeras canas son causa de mucha preocupación para algunas personas, que recurren a toda clase de tónicos para evitarlas. Pero, a pesar de los anuncios, sólo las tinturas pueden cambiar el color del cabello. Hay tinturas vegetales que no son perjudiciales, pero la mayoría de los remedios patentados contienen plomo u otras substancias que suelen ocasionar envenenamientos generales. La descoloración del cabello con peróxido de hidrógeno puede también ocasionar malos resultados.

Cuando no hay enfermedades de la piel es fácil mantener el pelo en buenas condiciones.

Contra lo que generalmente se cree, el lavado frecuente del pelo no trae malas consecuencias si se usa jabón que no sea demasiado alcalino. Se enjuaga con cuidado y se seca rápidamente. El masaje vigoroso con las yemas de los dedos ayuda a la circulación e indirectamente, al crecimiento del cabello.

El cuidado diario del cabello requiere una limpieza prolija con un cepillo firme, pero no demasiado duro. Este debe mantenerse aseado, lavándolo con frecuencia en agua con amoníaco y secándolo al sol. El uso del cepillo no hace caer el pelo, sino que separa las hebras ya desprendidas, dando lugar para que salga el pelo nuevo. Las peinetas no deben ser muy finas ni tener dientes demasiado agudos para que no lastimen ni infecten el cuero cabelludo.

Una persona sana y bien nutrida tiene su cabellera más abundante y lustrosa que una enferma o debilitada. Por eso, las prácticas higiénicas, que tienden a mantener o a aumentar la salud en general, contribuyen al hermoseamiento de la persona.

De Turno la BOTICA BRISTOL

Barros Arana 183 - 5

Surtido completo en Sueros, Vacunas, etc. Oxígeno listo

Turno Médico

BOTICAS

"Bristol", B. Arana 183.

"Godoy", B. Arana 1281.

MATRONA

Luisa Saavedra, Rengo 31.

MEDICO DE TURNO

El de la Asistencia Pública. Teléfono 499.

JUZGADO

El Primero.

MARZO 1

DOMINGO

S. de Cuaresma

"LA PATRIA"

PRECIO DE LAS SUSCRIPCIONES

Por un año . . $ 70.—
Por seis meses " 36.—
Por tres meses " 18.—

PARA EL EXTRANJERO

Por un año .. $ 130.—
Núm. suelto . " 0.20

INFORMACIONES METEOROLOGICAS DE "LA PATRIA"

Día 28 de febrero de 1931

Temperatura: 23,5.

Presión Atmosférica: 763,8.

Temperatura máxima: 28,5.

Temperatura mínima: 14,0.

Viento: Oeste.

TEATROS Y CINEMATOGRAFOS

TEATRO RIALTO

Colosal Matinée a las 2.30 Para todos HOY

1.o Actualidades Sonoras 2o. Los Chicos Pianistas Toda Cantada
3o. La mas hermosa actriz española en su mejor creación
Mona Maris — Warner Baxter
en la película con diálogos en castellano y regias canciones
El Chico de Arizona

Selecta 6.45 Noche 9.45
Sigue el clamoroso de la super gigante por el famoso actor chileno
Tito Davidson
Toda en Castellano
y por la encantadora María Alba en la obra suprema del cine en español y el famoso astro Andrés de Segurola
La Fuerza del Querer
la pel cula que llena el teatro en cada función — Boletería abierta desde la mañana

CENTRAL -- HOY
Matinée Triple a las 2.30.—El drama de las mujeres que juegan con el amor.
"El Enigma de la Rosa"
creación de Bárbara Chawick.—Estreno de la comedia de aventuras Jack el Valiente y Cómicas

Selecta 6.45 - Noche 9.45 - El grandioso e impresionante drama sonoro - Programa Ajuria - Para todos
El Zeppelin Perdido
con Way Tearle - Virginia Vally - Ricardo Cortez

Un verdadero triunfo del cine hablado en castellano
Miércoles - Estreno
Sombras de Gloria
con un verdadero récord de artistas chilenos.
TITO DAVIDSON - JOSE BORH y MONA RICO.

A. Prat Hoy
Select. 18.40
Noche 21.40
Estreno feroz sonoro cantado, Tragedia sensacional que hace pararse los pelos
Corazones del Mar
Ultima presentación Por Jack Holt y Ralp Graves

Matinée a las 14.30 Regios estrenos sonoros. Para todos. Platea grande $ 2.20, Niños $ 1.60
No hay quién tope con las Matinée del Prat.
1.a Parte Estrenos Estrellas de Occidentes o Mujeres en Peligro por Jack Holt.
2.a Parte Un Pobre Diablo por Jack Mulhall. 3.a Parte Dos Rosas en un Jardín Apta

Colosal éxito del HOMBRE-RADIO PRINCIPE GAMBERTTY
Domingo 1.o de marzo - HOY - 2 grandes funciones
A las 18.30 horas.—Unica vermut.—Programa de atracción El Telégrafo Humano
T. CONCEPCION
NOCHE 21.30 horas
Programa todo de estrenos
Exito! — Suceso!
Boletería abierta desde las 10 horas.

EN EL CONCEPCION.

El debut del ilusionista Príncipe Gambertty

Ante una buena concurrencia, para la temporada actual, hizo anoche su debut, en nuestro teatro principal, el telépata e ilusionista Príncipe Gambertty.

El espectáculo que ofrece este ilusionista es más o menos similar a otros que hemos visto anteriormente en nuestra ciudad; pero anoche tuvimos ocasión de presenciar, en la primera parte del programa, que estaba exclusivamente destinada al ilusionismo, varios números que eran completamente distintos de los ya presentados por otros ilusionistas.

Su trabajo es agradable y liviano, y logró dejar completamente satisfecho al público asistente.

Sus números de telepatía y sugestión son también muy interesantes, y son presentados dentro de una absoluta novedad.

B.

Dos funciones hace hoy el Príncipe Gambertty en el Concepción

Unica vermouth social a las 18.30 horas y nocturna a las 21.30 horas con nuevas atracciones.— Al final, lectura de las respuestas a las consultas gratuitas

Dos funciones anuncian para hoy los carteles del Príncipe Gambertty que debutó anoche en el Teatro Concepción con el suceso de que se da cuenta en párrafo aparte.

A las 18.30 horas se dará la última vermut de la temporada con un programa de ilusionismo y de experimentos de psico-dinamia nerviosa, entre los cuales se destaca "El telégrafo humano" en que Gambertty trabaja directamente con los espectadores. Con su medium, Nira Uthoff hará algunos interesantes experimentos de adivinación y sugestión, como también pruebas de clarividencia por Nira Uthoff.

Como en la función de anoche, al final el Príncipe Gambertty leerá las contestaciones a las preguntas que se le hayan formulado por carta. Sobre este particular, el señor Gambertty nos pide insistir ante los interesados de que sus respuestas solamente las da en las funciones, ya que no tiene tiempo material para mantener correspondencia. Las respuestas se dan por riguroso orden de llegada de las cartas a la administración del teatro, y junto con las preguntas debe consignarse el día, mes y año del nacimiento del consultante.

La boletería del Teatro Concepción permanecerá abierta hoy desde las 10 horas.

A las 21.30 horas habrá función nocturna con cambio completo de programa tanto en la primera como en la segunda parte. Habrá asimismo los actos de telepatía transmisión de la voluntad, fasci

EN EL CENTRAL.

"Sombras de gloria" y "Salyy", son los estrenos de la semana

La primera va el miércoles y la segunda el viernes

Dos buenos estrenos nos ofrece esta semana el Teatro Central, además de la reprise de la recordada película de Al Jolson, titulada "El loco cantor", que irá en las funciones del martes. Acompaña a Al Jolson el pequeño actor David Lee.

Para el miércoles se anuncia el estreno de "Sombras de Gloria", de la Sono-Art que trata de sucesos ocurridos durante la última Gran Guerra. Nuestro compatriota Tito Davidson trabaja en esta junto al chansonier chileno-argentino José Bohr, que tantos éxitos ha conquistado en la tierra del cine. La actriz argentina Mona Rico y el chileno Roberto Saa Silva completan la plana principal de esta cinta, totalmente hablada en castellano.

Para el viernes el Central ofrece su primera gran película del año, "Sally", hermosa opereta que ha sido muy aplaudida por la crítica y los públicos de Estados Unidos, Buenos Aires y Santiago, donde se estrenó hace poco. Es una película de la Max Gluksmann, aprobada sólo para mayores.

EN EL RIALTO.

Tres excelentes producciones estrena esta sala en la semana

El martes va "El adorado impostor", el jueves "Madame Du Barry" y el sábado "Fiel a la Marina"

Tres excelentes estrenos se agregarán al cartel que en la presente temporada ha ofrecido al público el Teatro Rialto.

Para el martes anuncia "El Adorado Impostor", película de la Paramount, con Gary Cooper y Fay Wray, los recordados protagonistas de "La Legión de los Condenados".

Es una cinta toda hablada y cantada en inglés, aprobada sólo para mayores.

El jueves se estrenará "Madame Du Barry", a un tiempo con el Splendid de Santiago. Es éste el primer gran estreno del año, y relata la vida de la famosa cortesana, pero no del modo ya demasiado conocido, sino en otro ambiente. Protagonizada por Norma Talmadge, Conrad Nagel y William Farnum, es una película de Artistas Unidos, totalmente hablada y cantada en inglés.

La primera película hablada de Clara Bow, la favorita del público norteamericano, se estrena el viernes; "Fiel a la Marina" tiene un argumento que fué expresamente escrito para la simpática actriz. Acompañan a Clara Bow, Sam Hardy y Fredric March.

SANTIAGO SE CONQUISTA A LA GRAN CANTANTE PENQUISTA

Emita Ortiz abandona definitivamente Concepción para instalar en Santiago una moderna academia de canto.— Un concierto que será una cariñosa despedida. — Actuará también Fuentes Pumarino, que acaba de llegar del sur después de realizar una magnífica jira

La fuerza absorvente de la capital queda puesta una vez más de manifiesto. El mundo artístico de Concepción perderá uno de sus valores más significativos que irá a enriquecer el de Santiago. Emita Ortiz nos abandona. Camina la querida artista hacia otros horizontes más amplios por donde desparramar la simiente fecunda de sus enseñanzas.

Esta noticia causará sorpresa y agrado entre el numeroso núcleo de aficionados al arte lírico que cree — y con razón que en Chile no se enseña el canto. Esto es cierto ya que los artistas que ha producido el país, todos sin execpcion se han formado en el extranjero. Los pocos que llenos de condiciones naturales han querido formarse entre nuestros maestros han fracasado casi siempre; han tenido que soportar el dolor de ver todas sus ilusiones dispersadas.

Emita Ortiz va a Santiago animada del propósito de llenar ese vacío. Un éxito rotundo será el corolario inevitable de sus esfuerzos inteligentes. Nadie como ella domina más a fondo los últimos secretos de la emisión de la voz y son pocos los que pueden tener una cultura artística y musical más sólida. Agréguese a esto su sentido pedagógico y un penetrante don de psicología que le permite conocer a su alumno descubriendo la mejor senda que es menester emplear para llegar a su adecuada preparación artística y técnica.

Emita Ortiz será en Santiago un elemento de lujo capaz de realizar enormes beneficios y llegar a formar una verdadera falange de artistas. Su prolongada permanencia en el extranjero recibiendo clases en Alemania de Nicklass Kempuer, en Italia de Tesa Arkel, discípula del gran García Vardot y en los Estados Unidos de Sergio Klibansky, la capacitan como nadie en Chile para fundar en Santiago la primera escuela de canto científica, moderna y seria.

En el concierto que se verificará próximamente tendrá oportunidad la sociedad de Concepción de expresarle su cariño y su simpatía a la vez que la grande admiración que siente por sus cualidades de cantante eximia y de grande artista. Oportunamente daremos el programa que se cantará en este concierto en el que figurará el barítono Fuentes Pumarino que se encuentra de paso en esta ciudad después de realizar una brillante jira artística por las principales ciudades del sur del país.

(DE LA PRIMERA PAGINA)

la aldea, y allí el comisario citaba algo calcinado). Luego miró dos objetos que le indicaba Grimes. Su rostro expresaba una franca desconfianza.

—Y bien, Grimes... ¿No querrá hacerme creer que estuvo husmeando por toda la isla, hasta que localizó un olor semejante al que se sentía en los arrecifes?...

—No, comisario. Fué así. Vi una marca en la nieve junto a los arrecifes. No estaba del todo cubierta por los rastros de las gaviotas. Recordé haber visto una herramienta que podía haber dejado esa marca. Cuando vine aquí en su busca sentí ese olor, tuve la seguridad de que no me equivocaba.

—¡Cielos! — murmuró el comisario convencido. — Grimes... ¡Me parece que, en este momento, el hombre que necesitamos se deleita contemplando el cadáver de su víctima! ¡Hola! ¡Ahí viene!

Una figura poco atrayente apareció entonces en el escenario.

Tenía los ojos inyectados en sangre y el cabello revuelto. El individuo miró con cierto aire de sospecha al comisario.

—Reddy — dijo éste, firmemente. — Queda usted arrestado.

—¿Qué? — rigió el pescador. — ¿Yo? ¿Por qué, señor comisario?

—Por el asesinato de Pedro Wallert. ¡Usted es quien lo mató!

—¿Qué prueba tiene contra mí?

—Las suficientes para ahorcarlo. Usted se aproximó en bote a los arrecifes, enlazó con una cuerda la rama del manzano, y, así, pudo trepar al árbol. Luego esperó, oculto en la copa, a que Pedro pasara por allí para asestarle el golpe mortal. Después de destrozarle la cabeza de un hachazo, dejó que el cadáver cayera a tierra, y trató de desatar la cuerda del árbol para no dejar esa pista. Como el lazo era aquí demasiado fuerte, y usted tenía prisa, resolvió quemar el nudo aproximándole un fósforo. Fué una buena idea la suya, Reddy, la de no dejar sus pisadas en la nieve. En cambio, cometió una imprudencia al no advertir que, cuando enrollaba la cuerda, un pequeño fragmento chamuscado caía sobre las rocas. El olor se difundió en el aire y le echó a perder el plan. Esa cuerda la hemos encontrado cerca de su cabaña. Además, dejó por un instante su hacha en la nieve, sobre la playa, cuando iba a embarcarse, y quedó una marca que nos permitió identificar ese instrumento cuando lo encontramos. Tiene una mancha de sangre bastante fresca todavía. Y... unos cabellos grises adheridos..., como los de Wallert. Me parece que estas son suficientes pruebas...

Reddy, como un animal acorralado, dejó que el comisario lo registrara.

—No tengo armas — pro-

Pero Conikey encontró algo mucho más comprometedor: la cartera del muerto.

La voz del "Conejo" Grimes llegó demasiado tarde.

Reddy, tomando un par de remos que colgaban de la pared, los había descargado desesperadamente sobre el cráneo de Coniskey.

Luego, salió corriendo de la cabaña.

Empuñaba un revólver y llevaba los dos remos sobre el hombro derecho.

Apocos pasos, en la playa, estaba la lancha del comisario.

Si lograba alcanzarla...

Junto a la puerta, como una serpiente enroscada, esperaba un montón de cuerdas.

Uno de sus extremos estaba chamuscado.

El pie de Reddy se enredó en él. Cayó boca abajo. El revólver rebotó sobre la nieve y se disparó. La bala se alojó en el costado del asesino.

El comisario, con el rostro cubierto de sangre, llegó corriendo y se inclinó sobre el cuerpo inmóvil del muerto.

Hawky y Wallert, con los rostros convulsionados por el horror, se hallaban junto al oficial cuando Reddy murmuró sus últimas palabras:

—Miré... por la ventana del almacén... Vi la cartera de Pedro..., llena y...

Los ojos del criminal se cerraron. Pagaban su crimen con la muerte.

¡Colegiales!

Sombrerería HIDALGO CONCEPCION

Manden arreglar sus sombreros con anticipación a MAIPU 370. Casa conocida por su marca "TIGRE", no teniendo competidor en el ramo, donde hacemos todas las formas de moda en sombreros.

Estilo dorcé muy elegante para caballeros, boleros, arqueados, calañes, príncipe de Gales, y forma campana, especial para las lluvias.

También hacemos sombreros sobre medida, para clérigos, en los últimos modelos, bajos de copa, ala semi levantada.

PRECIOS SEGUN MATERIAL

GUILLERMO HIDALGO M.

LAS MIL Y UNA AVENTURAS

EL PANORAMA DE MI VIDA -:- (Páginas de un Libro Continental)

por JOSE SANTOS CHOCANO

INTERMEDIO LIRICO

EL NOCTURNO DEL REGRESO AL HOGAR

Esta primera noche que paso en el hogar
materno, a los veinte años de andar por tierra y mar,
me resucita el alma, me hace como estrenar
una vida, me llena del mismo bienestar
que al recibirme siente mi rincón familiar.

Asísteme el recuerdo de Fray Luis de León,
cuando vuelve a su cátedra al dejar la prisión
y el hilo roto coge de su última lección;
y, así, al verme esta noche con mi madre y mi hermana,
saltando sobre el tiempo que ya no ha de volver,
con las palabras mismas del fraile me da gana
también de empezar:— Como decíamos ayer...

* * *

Desisto, porque hay alguien que falta de mi hogar:
¡y tal frase no puede ya hacerlo regresar!
Mi padre muerto impone su silencio; y en una
mirada con mi madre, cambio de orientación....

—Vengo del Sol— le digo— y he llegado a la Luna.
¡A la Luna! Pues para mí tus canas lo son...
Y con sólo decirlo gozo de la fortuna
de que un rayo de Luna me entre en el corazón.

—¿Vienes del Sol?— me dice sonriendo la anciana,
que harto entiende el sentido de mi imaginación.
—Tardé, porque venía de estrella aun más lejana...
—¿Y qué nos has traído?— me pregunta mi hermana.
—A la verdad que sólo les traigo una canción.

* * *

—¡Una canción! Mi vida no fué nunca otra cosa...
Durante estos veinte años no he hecho sino cantar...
Y según los caprichos de mi vida azarosa,
gemí como la ráfaga o bramé como el mar.

Sufrí entre aventureros; gocé entre navegantes;
y el fin del Siglo XV volvió a brillar en mí...
Yo escribí los poemas que supe vivir antes
y viví los poemas que primero escribí...

He hecho casi milagros, como un viejo alquimista...
Dicté como un Profeta más de una predicción...
Fuí algunas veces mártir, algo héroe y siempre artista.
Me reí de la muerte y escapé a la prisión.
¿Qué pasa?... Amores locos de Sol... Vida radiosa...
Sólo una canción traígole a mi materno hogar.

¡Una canción! Mi vida no fué nunca otra cosa...
Durante estos veinte años no he hecho sino cantar...

* * *

He vivido en poema; y, oh madre, estoy cansado.
Estoy cansado, hermana, de vivir sin parar;
quisiera detenerme o apartarme hacia un lado
y entregarme al reposo de una vida vulgar.
Tiempo hace que quisiera vivir como cualquiera,
sin neurosis ni ensueños, sin zarzas ni laurel.
¡El humo de la gloria me asfixia!... Yo quisiera
sólo un rincón tranquilo para vivir en él.

* * *

¿Esta primera noche tras de tan largo viaje,
me ofrece tal reposo? Mucho temo que no.
¿Reemprenderé el camino de mi peregrinaje
antes de que amanezca? Tampoco lo sé yo.
Lo que sé yo es que, en gracia del materno cariño,
torno esta noche al goce de mi primera edad;
vuelvo a ser inocente, vuelvo a sentirme niño,
vuelvo a estar lleno de una pueril curiosidad;
y, así, cuando— ya tarde— me recojo a mi lecho,
con curiosa mirada pregunto, aquí y allá,
por aquel lienzo antiguo y al óleo en que, hasta el pecho,
copiada la figura de mi buen padre está.
Y pregunto... Pregunto por el fino retrato
del padre, de mi madre: caballero español
que no conocí, pero cuyo amoroso trato
lucía en su retrato cuando le daba el Sol.

* * *

Los dos me ven... Mi padre me comunica el fuego
de su semblante altivo, taciturno y marcial;
por él es que mis labios no están hechos al ruego
y sí mi oído al grave sonido del metal.
Mi abuelo entre sus manos delicadas me enseña
(fué minero, fué rico, fué todo ostentación)
las pepitas de oro que arrancara a la peña:
por él hay oro vivo también en mi canción...

Soy guerrero y minero por mis dos ascendientes;
y mis estrofas fingen monedas relucientes
cuando no las agita música militar...
Así, sueño en la pompa de las antiguas gentes...
Madre, hermana, ¿no es hora de dormir y soñar?

* * *

Esta primera noche que paso en el hogar
materno, a los veinte años de andar por tierra y mar,
es paréntesis sólo que en mi vida azarosa
ofréceme un motivo de canción familiar...
¡Una canción! Mi vida no fué nunca otra cosa...
Durante estos veinte años no he hecho sino cantar...

EL NOCTURNO DEL HIJO DEL REY

El hijo del Rey
pasó por aquí...

Un coro de niños, cantando esta noche,
la ilusión me ha dado de un tiempo feliz.

Tras de eternos años, apenas por días
he vuelto a la casa de mis padres; y,
esta noche, oyendo las plateadas voces
de un coro infantil,
he pensado cosas
tan raras que acaso si no estoy en mí.

En tanto que sueña tranquila mi madre,
yo intranquilamente sueño sin dormir..
Y me siento un poco
niño, yo que creo que nunca lo fuí!

Y la voz del coro de niños me asalta:
y dentro del coro sueño por mil
y una noche canto... canto de manera
que sólo mi madre me pudiese oir:
El hijo del Rey
pasó por aquí...

* * *

¿Niño yo? Yo nunca
fuí niño... Ni supe reír ni cantar...
Quien no debiera llamar la noche
que cruzó, hecha un rayo, mi primera edad...

La última gota de leche de mis labios
se hizo hiel, y el alma me llegó a amargar;
porque el primer paso que ensayé al soltarme
de la protectora mano maternal,
fué un presagio triste, pues caí en los brazos
que hacia mí extendiera viejo militar,
y para apoyarme le cogí la espada
que llenó mi vida de un fragor marcial.

Cuando poco tiempo
después, probé a hablar,
la primer palabra que dije— entretanto
que ante mí las olas jugaban— fué "Mar",
como si sintiese mi espíritu el soplo
de las aventuras de remota Edad...

Un signo de guerra
y un vaivén de olas fueron, a la par,
los dos iniciales aspectos que tuvo
para mí la vida. Los tiene hoy igual...
La lucha y el viaje
rato no me dejan de tranquilidad;
y ya que esta noche me siento algo niño
¡qué ganas me dan
de romper el coro...
y desesperado ponerme a gritar:
—El Hijo del Rey
no pasa jamás!

* * *

Yo nunca fuí niño. Cuando cumplí un día
cinco años, no pude cantar ni reír
Mi ciudad nativa llena de soldados
extranjeros, como parte de un botín
de guerra, se estuvo, religiosamente
muchos años, sin
levantar los ojos, en un gran silencio,
que echó taciturnas raíces en mí...

* * *



Ni cantos ni risas
poblaron mi casa paterna... Un febril
murmullo de cuentos me llenó las noches
apenas de un suave y alado trajín...
(La maravillosa lámpara unas veces,
encendió en poemas mi sangre infantil;
Simbad, otras veces me enseñó en su nave
a amar siempre todo lejano país...)

Yuna paz mortuoria de ciudad cautiva,
turbada por sólo la paz del clarín,
me hizo desde entonces, triste pero fuerte:
fuerte, pero triste, desde entonces fuí...

Dos, tres, cuatro niños
solían a casa llegar para oír
cuentos que mi madre deshojaba como
las más bellas rosas de nuestro jardín;
y el único juego
que— cuando mi madre callaba nos
íbamos ciertas veces a jugar ocultos
en un rincón, era ¡oh, el rincón feliz!
el mismo del grupo de niños que hoy saben
jugándolo alegres, cantar y reír,
mientras que nosotros,
a media voz, llenos de un temor pueril,
llegábamos sólo a insinuar las frases trémulas así:
El hijo del Rey
pasó por aquí...

* * *

Príncipe de cuentos,
Hijo del Rey de una soñada ciudad,
que, en tu potro alado,
con tu espada hecha de un rayo lunar,
volando pasaste por tierras de Indias
en viaje a un antiguo país oriental:
dime qué te has hecho,
dime en dónde estás,
dime lo que quieras decir, pues yo solo
te podré escuchar;
porque allá, en la época en que, al ir pasando
galas repartías, sin que a mí jamás
ninguna me dieses, le arranqué a tu potro
siete largas crines, que he hecho resonar
después como cuerdas clavadas en una
lira de cristal!...

Príncipe, el Poeta quiere, desde el lecho,
ver por un instante tu sombra fugaz...
Tú eres el fantasma
blanco que atraviesa la infantil edad!

Con húmedos ojos contemplo el vacío
rincón familiar,
donde, en mis primeros años, evocaba
la sombra de; Hijo del Rey oriental;
y al sentirme solo,
póngome de nuevo tal sombra a evocar...
e imagino entonces,
que en sueños mi madre mirándome está
y la oigo decirme, con voz que parece
venir desde el fondo de la Eternidad:
—El Hijo del Rey
no vuelve a pasar...

EL NOCTURNO DE LA NUEVA DESPEDIDA

Esta noche es, madre, la última que paso
contigo. Ya están
en las negras sombras hinchadas las velas
blancas, en que bullen vientos de otra Edad...
Ycuando el Sol, madre, salga de su lecho,
saldré de tu hogar.
La nave en las sombras
tiembla de ansiedad...
Fiebre de aventuras corre por mis venas,
y me arroja al mar.
El peligro atráeme,
y los horizontes me llenan de afán...
Quiero estar tranquilo,
sin poderlo estar,
siento que me mata
la tranquilidad!

Ya la nave antigua del romanticismo,
con sus lonas hechas a todo huracán,
trémula y crujiente,
pero osada y ágil, me invita a zarpar,
de espalda al reposo
y vuelta al misterio la pálida faz,
mientras que en tus labios secos, madre mía,
el grito de angustia vuelve a resonar:
"Allá va la nave...
Quién sabe dó va!"

* * *

Las desconocidas naves que en las noches
tú, desde las playas, oh madre verás
poner en el trágico horizonte fugas
de luces— te harán
creer que en alguna de ellas voy yo mismo,
con rumbo, tiempo ha,
a un hospitalario país de leyenda,
que nunca he en mi vida llegado a encontrar...
No en vano en las noches las desconocidas
velas pasarán
a tu vista como si fuesen fantasmas,
salidos quizás
de los cementerios de naves que duermen
bajo de la móvil lápida del mar;
porque, al fin, yo sólo
soy como el espectro de algún Capitán
Pirata que aproa su bergantín hacia
cosas de otra Edad...

* * *

No sé, madre mía,
si esta vez la nave donde he de embarcar,
conduzca mi orgullo de Rey al destierro
o ensanche el dominio de mi Majestad:
pero poco importa,
porque sólo quiero viajar por viajar...
Aunque estoy cansado,
me aburre la paz...
Aunque nada busco,
viajo sin cesar...

¿Y esta inquietud? ¿Y esta fuga de horizontes?
¿Y este eterno impulso? ¿Y ese eterno afán?
Que nunca me digan
a dónde voy; pero llegó el tiempo ya
de que sí me expliquen el por qué hago el viaje:
nada más quisiera saber, nada más...

Soy el emigrante de una estrella a otra,
que ha saltado a tierra por curiosidad;
y que sin reposo se siente en la vida,
por que solamente de tránsito está...

* * *

En la última noche, madre, que contigo
paso, al ver tus canas, me pongo a pensar:
la nieve que luces sobre tu cabeza
préstame un reflejo que es trascendental...

Pienso, madre, mía, que el Sol ha engendrado
en tierras sin nieve, pueblos sin hogar.

Es por el invierno que el hogar se enciende,
y en la sosegada velada invernal,
siéntase, al halago del calor, en grupo
la familia a modo de apretado haz.

En las frías noches, el hogar congrega
y une a la familia, que se siente más
amorosa, al tibio reflejo en que se hace
ceniza uno que otro leño fraternal.

Mientras que la nieve cae sobre el techo,
las noches se alargan... y en las brasas hay
súbitos chispazos, que alegres resuenan
como ósculos llenos de amor familiar.

Es por el invierno que el hogar se enciende,
y el ambiente es todo de unión y de paz...

¡Ay! del país donde nunca hay nieve y frío;
país sin invierno, país tropical,
no es propicio al grato reposo en que suele
buscarse el paterno calor del hogar...

En el alma indómita arde el Sol. Quien siente
correr por sus venas fuego sideral,
ni al hogar acude, ni el reposo busca,
ni ambiente conoce de unión y de paz...

¡Es el mismo Padre Sol el que no quiere
que sus hijos vivan en fraternidad!

* * *

Adios, pues, mi madre. Ya el Sol se levanta...
Las sombras se agitan, la nave se va...

Solamente cuando
desde las alturas de la Eternidad
me caiga la nieve sobre la cabeza,
para calentarme buscaré el hogar...

¡para calentarme buscaré el hogar...

INSTITUTO COMERCIAL
"Domingo Savio"
(Salesianos)
EXAMENES VALIDOS
Internos - Externos - Medio Pupilos - Kindergarten
Pedir Prospectos al Director del Colegio Salesiano
AVENIDA IRARRAZABAL 140 — CASILLA 267
— CONCEPCION —

EL CLAVEL

Que al surgir de una duda insinuativa
cuando hirió tu severa aristocracia,
como un símbolo rojo de mi audacia,
un clavel que tu mano no cultiva.

Quizás hubo una frase sugestiva,
o viera una intención tu perspicacia,
pues tu serenidad llena de gracia
fingió una rebelión despreciativa...

Y, así en tu vanidad, por la impaciente
condena de un orgullo intransigente,
mi rojo heraldo de amatorios credos
mereció por su símbolo atrevido,
como un apóstol o como un bandido
la guillotina de tus nobles dedos.

EVARISTO CARRIEGO

¿Qué resplandor remoto?

Que resplandor remoto así te alumbra?
¿De dónde viene ese fulgor que baña
tu palidez de estampa en la penumbra
o que el ángel de la guarda te acompaña?

Cielo que no es el cielo azul celeste,
otro cielo más puro es el que miras.
Al contemplarte pienso que respiras
un musical ambiente que no es éste.

Tu ser, casi irreal, sensibiliza
el aire que circunda tu presencia
(aire como de sueño no soñado).

En tus silencios largos se eterniza
la callada inocencia
del ángel tutelar que va a tu lado.

FRANCISCO LOPEZ MERINO

El verso romántico, semi-clásico.

La Palinodia Inconmensurable

¿Te ví, o no te ví?
That is the question.
Parecióme que un largo silencio,
se tendiera en el prado incoloro de olor sarraceno,
y riente, con alma, de azufre,
se leyeran los siete carillones rellenos.

Vibrará en un temblor tembloroso,
espasmódico y raudo, esquisito y ruin,
como suelen correr los revolvers,
en pos de un sacófago,
sin jamás volver.

Recordé que una tarde de enero,
en el mes de diciembre o abril,
se conocieron los nueve carneros,
con papa y repollo, garbanzo y acero vanadio.

Decayó
el
entusiasmo
de
las
multitudes
por el juego del picho-pichón.
Se enturbió el licor preopinante,
después de una tarde en que el sol no volvió
a
lucir
en
el
cielo
cargado de arreboles,
que parecía gemir de pesadumbre inconsciente
ese día tan bello que el bosque reía y los patos lloraban
por no poder en aeroplano ir al cine
a ver a Laurel y Hardy.
Pepe Puch,
encendió el cigarrillo
de su esterna desesperación.
Entredientes cantó un estribillo.
salió del barquilló
y entró en el café.
Después los silencios quedaron mirando,
con cara de bobos, el cetro integral,
y rompieron el aire los cinco millones
de acordes de canto de Pinpín Sarabín.
Una sola era la serenata y uno solo el cantor...
Amor, amor, asómate a la ventana...

Naftalino SEMPITERNO

Pida siempre el legítimo
CHAMPU MANZANILLA MANZANOL
M. R.
¡¡¡Rechace las imitaciones!!!

La Mejor Calidad
a los precios mas bajos
Provisiones para familias
Abarrotes en General,
Utiles de aseo de Casa y
Cocina, Etc Etc.
Almacén por Mayor
y Menor
DE
Vivaldi Hnos.
Calle Freire esq. Rengo
Reparto rápido a domicilio - Teléfono 49

Dejemos cantar los pajarillos

(Versos para la recitación)

Los pajarillos cantan
y alegran la mañana,
por eso a mí me encantan
los pajarillos,
sí, los pajarillos.

Nunca jamás hay que ser cruel,
con los pobres pajarillos,
hay que darles de comer
y protejerlos de los chiquillos
que los quieran maltratar.

Los pajarillos son pequeños,
y tienen mucha razón,
porque si fueran más grandes
serían pájaros o pajarotes.

Yo siempre contemplo a los pajarillos
cuando vuelan de rama en rama
y nunca se caen al suelo
porque tienen alas.
Si no tuvieran alas no volarían los pajarillos
ay, sí, sí, los pajarillos.

Con sus cantares graciosos,
nos dan música los pajarillos
aunque no faltan algunos pillos,
que los cacen con liga
y den muerte a los pajarillos.

En los días invernales,
cae el agua desde el cielo
raso cuando las tejas se gotean,
y los pajarillos también sufren en sus nidos,
porque no tienen tejados que los hayan protegido,
y por eso se han mojado
y se encuentran "entumidos"

Cuando encuentres un pajarillo
dale de comer y tomar y plata para el bolsillo.

Modesto Emerenciano CARADEAVE

Campañas de EL FRESCO.

Nos escriben sobre el problema de los zancudos

Una prueba de la enorme popularidad de este gran rotativo en que nosotros laboramos, es la carta que hemos recibido de Australia, de uno que se fué para allá, cuya carta se relaciona con el problema de los zancudos. Damos sin más comentarios este importantísimo documento:

"Australia, a mano izquierda, 30 de febrero de 1931.

Señor, Director de EL FRESCO Sud América.

Distinguido, si que modesto señor:

Conservaré el recuerdo mientras viva de la campaña tan humanitaria que Ud. ha emprendido en pro de los zancudos. Y no es para menos. Ud. es bueno, señor Director y soy bueno yo también. Por eso nos entendemos.

Por qué matar esos pobres pajarillos, riendo tú mientras pían. Es claro que sus picaduras son un poco molestas; pero no es tanto como se exajera. Es peor estar aquí en Australia, donde hay unos bichos insoportables que más parecen fieras y que en australiano se llaman "madrespolíticas" y en castellano suegras. Son terribles. Bueno, yo me quedo con los zancudos si me dejan escojer.

Concretando, yo he descubierto un sistema para matar a los zancudos sin incurrir en crueldad. Y es abrirles las venas en un baño tibio perfumado con agua de Colonia. Así los pobrecitos no sufren y se despiden de este valle de lágrimas con la sonrisa en los labios.

Lo saluda, su servidor y australiano amigo,

J. Pan Keke"

NAVIGAZIONE GENERALE ITALIANA
"COLOMBO" de Valparaíso 14 Mayo
"VIRGILIO" de Talcahuano 19 Marzo
"ORAZIO" de Talcahuano 16 Abril
Salidas de Buenos Aires
DUILIO 11 MARZO 22 ABRIL 3 JUNIO
G. CESARE 1 ABRIL 14 MAYO 26 JUNIO
Agentes: BARDI & Co.
CONCEPCION
B. Arana 124 - Casilla 35 - Teléfono 672

el fresco
unico diario de la mañana que aparece los domingos por la tarde
organo independiente — defensor de los intereses del capital e interés.

Folletines de "El Fresco".

"RECHINAR DE DIENTES EN UNA NOCHE OBSCURA COMO BOCA DE LOBO"

(Novela por entregas, traducida del etíope por el autor)

Capítulo primero.— "AL BUEN CALLAR LLAMAN SANCHO"

Noche estival en un parque. Por encima de los robles copudos, de las encinas prestigiosas y de los rosales melancólicos asoma el disco amarillo de algo que no se sabe si es un huevo frito que parodia a la luna o si es la luna que se ha disfrazado de huevo frito. El hecho es que una claridad difusa permite columbrar un poco los detalles de la escena. Este es un detalle muy importante, porque sin él estaríamos a obscuras y nada podríamos escribir.

El parque pertenece al castillo señorial del marqués de Vistekealopovre, y el castillo pertenece al marqués. Las esbeltas torrecillas, las almenas, las troneras indican que el castillo data de la época feudal y un magnífico automóvil Cebrolette, que hay a la puerta nos permite asegurar sin lugar a dudas que los acontecimientos que empezaremos a relatar se desarrollan en el tiempo del Egipto Faraónico.

Cómo fué que en la mente de Cinelandia nació la idea del crímen? Nosotros los sabemos; pero no podemos decirlo. Quebrantaríamos al hacerlo una promesa hecha en circunstancias solemnes y, no hay caso, nosotros somos inquebrantables. Pero ello se sabrá y nuestros lectores quedarán satisfechos en su natural curiosidad. El hecho es que en la mente de Cinelandia la idea del crímen había arraigado profundamente y estaba dispuesto a cometerlo, sí, a cometerlo. Por eso lo encontramos esa noche en el parque, midiéndolo con pasos nerviosos y pipiretos.

Ahora, ¿quién es Cinelandio? ¿como es que a altas horas de la noche pasea por el parque con tranquilidad serena? Esto también lo vamos a saber; pero a su debido tiempo. Nosotros estamos en antecedentes de la cuestión; pero tenemos promesa de callarnos... y en boca cerrada, cuchillo de palo.

Cinelandio se pasea, ya hemos dicho que con tranquilidad. Ahora, ¿quién es Tranquilidad? Esta es cosa que nosotros no ignoramos, más védanos el manifestar su identidad el deseo, bien natural por cierto, de no adelantarnos a los acontecimientos que seguirán desarrollándose en este folletín llamado a batir todos los records de sensacionalismo y abracadabrante intriga.

(Continuará)

(Nota. — Habrán advertido nuestros lectores que todos nuestros folletines se desarrollan en ambientes sumamente distinguidos, con abundancia de marqueses, lores, duquesas y caballeros. Sin embargo esta circunstancia no la hemos aprovechado nunca para aumentar el precio del ejemplar de EL FRESCO, que, como de costumbre continuará regalándose a los lectores de "La Patria")

AVISO
Universidad de Concepción
En esta Universidad funcionan los siguientes cursos:

Escuela de Ciencias Jurídicas y Sociales ..... (Cinco años)
Escuela Dental ..... (Cuatro años)
Escuela de Educación ..... (Pedagogía en Inglés, Matemáticas y Física y continuación del Curso rotativo de Francés; Curso Normal; y Escuela Anexa de Aplicación.)
Escuela de Farmacia ..... (Tres años.)
Escuela de Medicina ..... (1.o, 2.o, 3.o, y 4.o años.)
Escuela de Ingeniería Química Industrial ..... (Cuatro años.)
Instituto de Matemáticas y Física

(Primer Año Ingeniería Civil; Primer Año de Matemáticas y Física para los aspirantes a profesores del Estado en estas Asignaturas; Primer Año de Matemáticas y Física para los alumnos de la Escuela de Ingeniería Química Industrial; y Primer Año para la carrera de Topógrafos.)

CONDICIONES DE MATRICULA:

Para el primer año de cada Curso se aceptan solicitudes de ingreso desde el 15 hasta el 21 de Marzo.

Después del 21 de Marzo los aspirantes a matrícula en el Primer Año serán sometidos a un examen que versará: a) Traducción escrita de un idioma que elija el candidato. (El idioma francés será obligatorio como ramo de examen para ingresar a la Escuela de Ciencias Jurídicas y Sociales); y b) una prueba escrita sobre un tema que se señalará oportunamente.

No serán sometidos a examen alguno los aspirantes a matrícula para la Escuela de Ingeniería Química Industrial; y para los diversos estudios comprendidos en el Instituto de Matemáticas y Física (Primer Año de Ingeniería Civil; Primer Año de Matemáticas y Física para los aspirantes a profesores del Estado en estas Asignaturas; Primer Año de Matemáticas y Física para los alumnos de la Escuela de Ingeniería Química Industrial; y Primer Año para la carrera de Topógrafos). Por lo que respecta a las demás condiciones de incorporación serán las mismas que se exigen para los Cursos restantes y que van expresadas a continuación:

Los estudiantes a incorporarse al Primer Año de cualquier curso deberán presentar en la Secretaría General entre el 5 y el 21 de Marzo, una solicitud autorizada por sus representantes legales, según formulario que se entregará en la misma Oficina. Deberán además, acompañar: a) Título de Bachiller o Certificado de Licencia Secundaria; b) certificados de las votaciones de promoción en los tres últimos años de humanidades; c) certificado de Sanidad expedido por los Médicos que indique la Universidad.

Las clases comienzan para todos los cursos desde el Segundo Año, inclusive, adelante, el Miércoles 1 o de Abril.

Las clases para el Primer Año de cada curso empezarán el 8 de Abril.

Todo alumno que por cualesquiera circunstancia se incorporare a los cursos después de la apertura oficial, o sea, el 1.o y el 8 de Abril, respectivamente, ingresará a éllos con el número de faltas a clase que corresponden en los distintos ramos, según los planes de estudio. Los alumnos que tengan más del veinte por ciento (20%) de inasistencias no serán en modo alguno presentados a examen.

DERECHOS DE MATRICULA:

Trecientos pesos anuales, pagaderos por mitad al tiempo de matricularse y en los diez primeros días de Agosto.

Desde el 5 de Marzo se atiende diariamente de 10 a 12 horas, en la Secretaría General, Barros Arana 1068 (Segundo Piso) a los aspirantes al Primer año de cualquier curso. La matrícula para los demás cursos estará abierta desde el 15 al 30 de Marzo, atendiéndose en esas fechas de 14 a 17 horas.

UNIVERSIDAD DE CONCEPCION DE LA

LOS DOMINGOS MUSICALES DE "LA PATRIA"

Cómo nació El Barbero de Sevilla

Era en el año de 1816. Rossini vivía en una pensión de Roma con sus amigos García, Zamboni, Botticelli y la Giorgi, inérpretes de la ópera que el músico se había comprometido componer para el teatro Argentina. Pasó quince días sin escribir una línea, una nota, mejor dicho. Perezoso y sibarita esperaba la inspiración de ese dios que los artistas llamamos "el último momento", y que suele sopiar a sus devotos páginas inmortales, sin olvidar tampoco las pavadas que sugiere... Porque el dios es juguetón. Dos semanas se paraban al autor de la batalla que debería librar con el público en condiciones sumamente desfavorables.

Sacudiendo su pereza, Rossini se encerró en su modesta habitación del albergue. Y allí, comiendo poco, durmiendo apenas, viajando con los dedos por teclado, sus vecinos y amigos de la pensión creyeron que se había vuelto loco el músico. Así, en nombre de los demás inquilinos o clientes de la hostería, García, su amigo y su primer tenor, penetró una mañana, no sin pena, en la pieza del compositor y le dirigió el siguiente discurso, algo como los apóstrofe de Cicerón a Catalina:

—¡Esto no puede seguir! La hostería está revuelta y rebelada. La Giogi está con un ataque de nervios. Zamboni va a partir, Botticelli se ha encerrado en el sótano... y yo tengo un dolor de cabeza máximo.

"Nosotros estamos aquí para ensayar y para dormir; gracias a tu pereza, no hacemos nada, y a causa del bochinche que metes de día y de noche, no vivimos ya... Tú deberías haber termina do la partitura, y ni siquiera la has comenzado... Y ya es muy tarde para emprender la composición. Tú no comes, no descansas, estás con fiebre. De modo que escríbele al señor empresarfio que busque una ópera, y ¡métete en la cama! Tus camaradas te prometemos hacer lo mismo".

Cuando García terminó su arenga, el maestro dijo:

—¿Esto es todo? Y bien, ahora anda a buscar a la Giorgi, a Zamboni y a los otros, y reúnanse aquí.

—¡Para qué!

—Ya lo sabréis. Anda, búscalos.

Un cuarto de hora después las figuras del teatro Argentina rodeaban a Rossini sentado al piano, sonriente y malicioso.

—¿De modo que ustedes creen que no he comenzado la partitura, eh? Pues bien: ¡no le falta ni una nota! Aquí tienes, García, la Serenata, "Ecco vidente il cielo"... Tú, Zamboni, ten tu aria, y tú, Rosina, escucha tu cavatina.

"El Barbero de Sevilla" había sido genialmente improvisado en dos semanas, con asombro que aún dura a través de más de un siglo.

RETRETA

Programa que ejecutará la banda del Regimiento Chacabuco hoy de 11 a 12.30 y de 21.30 a 23 horas bajo la dirección del maestro E. Pacheco

MAÑANA

1.o Paso doble. Sol y sangre. Martínez.
2.o Serenata. Rimpianto. Toselli.
3.o Obertura. Patriótica Francesa. Thomas.
4.o Vals. Pierrot. Cárdenas.
5.o Fantasía. Aída. Verdi.
6.o Shimmy. Mirasol. N. N.
7.o Marcha. Gran Zeppelin. Blaukenburg.

NOCHE

1.o Marcha. Príncipe heredero. Blaukenburg.
2.o Intermezzo. Caperucita roja. Rhode.
3.o Rapsodia. Slava. Friedeman.
4.o Berceuce. Jocelin. Goddar.
5.o Fantasía. Orfeo en los Infiernos. J. Offenbach.
6.o Fox-trot. ¡Nací para tí! Serás para mí! N. N.
7.o Marcha. Huentruleff. Quinteros.

URUGUAY

De Romeo Negro

Conciertos.— La "Sociedad orquestal", que es la agrupación gremial de profesores, realizó una serie de conciertos, bajo la dirección del maestro Virgilio Scarabelli, en la que se ofrecieron las ocho primeras sinfonías conmemorando así el centenario del genial autor de la Misa en re.

Merece citarse en esta reseña un interesante concierto ofrecido por la Coral "Palestina", que dirige el maestro Domingo Dente, en el que se cantó el Stabat Mater de Rossini, por un excelente conjunto vocal, luciéndose un buen trunio el maestro Dente.

La "Asociación de Música de Cámara", cuyo conjunto forman los profesores Oscar Chiolo y Rómulo Fiamengo, violines; Avelino Baños, violoncelo; Luis Cluzeau Mortet, viola y Vicente Pablo, piano, realiza con todo éxito un ciclo de música de Beethoven, bajo el auspicio del Ministerio de Instrucción Pública. El concurso oficial ha permitido que esta Asociación, que cuenta con casi veinte años de vida y cuyos conciertos son sólo para sus adherentes, realizará públicamente sus audiciones y a precios eminentemente populares; podemos asegurar que para muchos, aun para algunos de índice cultural no muy bajos, los conciertos de "música de cámara" son una revelación.

En este último período de la temporada se realizaron varios conciertos de cantos, entre los cuales citaremos el de la cantante brasileña Telles de Menezes, que nos dió a conocer una serie interesante de pequeñas obras de autores brasileños, que fueron muy celebrados, y el concierto de lieder de Luis Cluzeau Mortet, a quien secundó la señorita María Lavinia Piccioli, de excelentes medios vocales.

Este concierto de Cluzeau Mortet ofreció la ocasión de apreciar la belleza de su obra y su talento de compositor, que, como diría Pizzetti, tiene sensibilidad e ingenio dramático. Cluzeau Mortet se reveló como autor de verdadera fuerza y de raro sentimiento, teniendo el poder de la síntesis que se requiere para decir algo, y no ser vulgar, en la brevedad de un lied.

De Guillermo Petrucci

Roberto Schuman,

CRITICO MUSICAL

La opinión de un artista acerca del arte que cultiva, y que cultivan sus colegas, presenta siempre un interés digno de conocimiento, a pesar de las reservas del caso. Así acaese con las opiniones y con los juicios de Schumann, el cual, como hombre de doctrina y como compositor, se asoció a una corriente de tendencias musicales, que en poco tiempo, se abrieron paso y que hoy merecen, sino su adopción incondicional, por lo menos el interés necesario para estudiar sus efectos y sus causas.

Es necesario tener presente estas consideraciones para poder explicarse el interés, la curiosidad y la simpatía de que gozan las obras de Schumann. Indiferente al grueso público, que no supo dominar, posee en cambio admiradores fieles en numerosos grupos intelectuales.

Sus composiciones, que se remontan a una época en la cual parecían absolutamente incomprensibles, han sido aclamados cuando la hora les fué favorable. Sorprenderíamos a los numerosos admiradores de Schumann, si les dijéramos que admiran en él más los defectos que las dotes, y mostrándolo atormentado por anhelos que no pudo conseguir, por ambiciones que fué inhabil para realizar y por reglas que no llegó a imponer. De este conflicto, casi constante en él, entre el pensamiento y la expresión, nacieron obras incompletas, indefinibles, más intencionadas que efectivas, simples y sinceras en el fondo, vagas y amaneradas en la forma, y cuyo actual éxito se debe, en parte, a los mismos elementos que Schumann trata de no emplear.

Fanático de lo grande, incorrejible enamorado de lo pueril, cuando lo hallaba gracioso parecía que hubiera partido para llegar a la más alta cuna de una montaña; pero en el camino cruza un cordero, un niño lo llama cantando mientras recoge flores, el torrente los separa y murmura. En esto se detiene Schumann. Deseaba describir las alturas, pero comienza con la descripción de los mínimos accidentes del camino. Después del cordero lo distrae un pajarillo, después una nube; con la nube Schumann se pierde en el éter y en el éter abarca el cosmos. La primitiva idea de su composición se ha desvanecido. El cosmos lo ha dominado. Ya no existe la prisa anterior de llegar al vértice del mundo, y se siente aún más feliz el compositor si los vapores se desgajan, si las tinieblas se disipan y le permiten acercarse donde todavía suena la campanilla del imprudente cordero.

No queremos engañar a nuestros lectores, pero, escribendo estas líneas, nos parece que, al establecer tal parangón, hemos poco a poco indicado el carácter esencial de una Sinfonía de Schumann.

Schumann crítico, a la par de Schumann compositor, nos aparecerá a menudo difuso. Elogiará la claridad y será obscuro, la simplicidad y será pedante. En él se hallan otras doctrinas, nobles entusiasmos, contradicciones y faltas frecuentes, producidos más para obscurecer su opinión que para difundirla.

Malgrado los sufrimientos que entristecen los últimos años de su vida, malgrado su fin trágico y prematuro, Schumann tuvo un destino feliz. Sus amigos le eran afectos, su esposa, Clara, lo exaltaba; él mismo supo valorar el genio de Mendelssonkn, las nuevas composiciones de Liszt y de Chopin, ejecutadas por sus autores en casa de la señora Voigt.

La formación de esta sociedad, un poco pedante, cuyas opiniones se consolidaban al repetirse y que llevaban a ese pequeño tribunal todas las glorias musicales para juzgarlas en última instancia está narrada por Schumann en esta página que sirve de escordio a su libro. "A fines del año 1838, un cierto número de músicos, en su mayoría jóvenes, se reunieron primero por casualidad, luego intencionadamente, noche a noche en Leipzig. El objeto de esas reuniones obedecía a su deseo de cambiar ideas sobre un asunto de capital importancia para todos: la música. La época no era entonces favorable a su arte. Rossini reinaba en el teatro. Herz y Hunten en el piano. Y, además habían transcurridos pocos años desde qle Beethoven y Schubertz vivían con nosotros. Cierto es que la estrella de Mendelssohn comenzaba a lucir, y que se hallaba de Chopin maravillosamente, pero la indiferencia debía rodearlos poco más tarde. Un día, surgió en nuestros entusiasmados corazones este pensamiento: no nos quedemos sin obrar, prestemos nuestro concurso al progreso, coloquemos en su sitio de honor, entre los hombres, a la poesía del arte. Aparecieron así los primeros números de la Nueva Gaceta Musical. Un músico, el visionario de nuestra brigada, que soñó dedicar su vida al piano sin haberse jamás dedicado a su estudio, se decidió a ocupar la dirección de la Gaceta, escribiendo siluetas literarias acerca de los artistas de la época. Siluetas que eran la exteriorización de sus juicios personales que el tiempo, en su casi totalidad, ha confirmado y que se hallan en este volumen.

(Continuará)

HOLANDA

Por G. Hutschenruyter

Mientras que, durante el quinientos, los grandes maestros flamencos como Adrián Willaert, y, después de éste, Cipriano de Rove, Josquin de Prés y Orlando Lasso se trasladaron a Italia para ejercitarse en su arte, un siglo después, Jacobo de Pedro Srveelinck, el famoso holandés, también fué a Venecia para formarse en la música con Zarlino, discípulo del mismo Willaert. Regresado que hubo Sweelinck a su patria, divulgó entre sus numerosos alumnos los conocimientos recogidos en Italia. Entre ellos se encontraban numerosos alemanes y se podría trazar un árbol genealógico musical para demostrar cómo la influencia veneciana, partiendo de Sweelinck, se hizo sentir en Alemania hasta lograr su punto culminante en Johann Sebastián Back. Es necesario tener siempre presente, como, en el campo de la música, Italia y Holanda han estado estrechamente unidas al punto de hallarse obligadas, mutuamente, por deudas de gratitud.

El glorioso período iniciado para los países bajos por Syeelinck y por sus contemporáneos Cornelio Scshuyt y Cornelio Verdonck, duró poco, relativamente. El último representante fué Antonio van Noordt. Después de su muerte, acaecida en 1677, comenzó un largo período de decadencia y se hicieron sentir influencias extranjeras. Melodías insignificantes y triviales, venidas del exterior, obscurecieron las nacionales; las canciones y baladas, formas características y originales, desaparecieron completamente, mientras que decadentes producciones extranjeras tomaron su lugar. En el setecientos se ejecutó, todavía, mucha música en Holanda; se cantó y se ejecutó todo lo nuevo e interesante que se producía en el exterior. (El Don Juan de Mozart, fué representado en Amsterdam seis años después de la primera representación en Praga). Pero faltaba la vida nacional.

Pasó mucho tiempo antes que un rayo de luz aclarase esas tinieblas. Solamente, hacia la mitad del siglo XIX, aparecieron tres hombres de grandes dotes musicales que dedicaron toda su vida al renacimiento del arte musical: Juan Verhulst (1816-1891) Guillermo Nicolai (1826-1896) y Ricardo Hol (1825-1904).

Verhulst era un talento, pero limitado; adquirió mérito indiscutible como compositor, adoptando para sus vocales casi exclusivamente textos en lengua holandesa, combatiendo así la opinión difundida generalmente de que la lengua nacional no se adaptaba al canto. Con sus canciones para niños y para adultos, hizo al pueblo holandés, un don verdaderamente importante.

Fué también un insigne director de orquesta. Sus ejecuciones de obras clásicas y románticas se consideraron perfectas. ¡Lástima grande que hubiera olvidado a músicos modernos como Wagner y Lizzt, a los cuales, además, odiaba francamente!

Su educación, unilateralmente clásica adquirida en Leipzig, en el ambiente de Mendelssohn y de Schumann, hizo de él un reaccionario obstinado, y esa fé se encuentra en sus composiciones, que tienden más hacia el pasado que hacia el porvenir, y, por ello, están destinadas a una muerte prematura. Esa educación se manifiesta también en los programas de sus conciertos, de los cuales excluía todo aquello que, a su juicio, manifestara una tendencia moderna. De esta suerte Verhulst, no obstante sus grandes dotes, contribuyó muy poco al desarrollo del arte musical de su patria.

Cruz Roja de Concepción

Desde el primero de marzo la Cruz Roja de Concepción pone a disposición del público sus nuevas secciones de Cunas.

Los niños deberán ser traídos de 7 a 8 de la mañana y retirados en la tarde entre las 18 y 19 horas. Todo niño debe pagar adelantado $ 15 al mes y durante el día mientras trabajan las madres recibirán alimento, baño y ropa limpia.

FRANCIA

Respecto de los conciertos, el interés de la temporada se concretó, más o menos, en ocho obras: Gargantua, de A. Mariotte (en los conciertos Pasdeloup: director Alberto Wolff), el Dyptique méditerranéen (en la Sociedad de los Conciertos de Conservatorio: director Philippe Gaubert), la Symphonie, de Maurice Emmanuel y la Sinfonietta de Conrad Beck (en los Conciertos Straram: director Walter Straram), Israel, de Ernest Block y la Ballata delle Gnomidi, de Ottorino Respighi (en los Conciertos Colonne: director Gabriel Pierné), la Sérénade de Paul Hindernith (en los Conciertos de la Rewue Musicale: director Vladimir Golschmann), y las Choephores de Darius Milhaud (bajo la dirección del autor).

Gargantua, obra destinada a la escena, en la cual mostrará sus raros valores mucho mejor que en el concierto, es la mejor interpretación del personaje de Rabelais dada hasta hoy. Expresión, brillantez, temperamento, abundancia, (con ideas no demasiado rigurosamente elegidas), una grandiosidad casi épica por momentos y casi digna del asunto, gran maestría, indiscutible ciencia en la escritura de los coros, instrumentación firme sin exceso de pesadez, he ahí las características esenciales de una obra que rompe singularmente, por su espíritu generoso, con la de esta época. Constituyen los coros su adorno más precioso; son mucho más que el propio Gargantus, el personaje principal. De ellos extrae el autor sus mejores efectos, lo mismo en la potencia que en el encanto.

Mariotte sabe apresurar el movimiento de una escena mediante el martilleo de un coro silabático, conjugar las voces para obtener efectos caricaturescos, desfigurar un cuplé, construir, exponer, deducir, atar y desatar la intriga de los temas poniendo así su "yaga ciencia" al servicio de la risa. Se espera la aparición en el teatro de ese Gargantúa truculento y cáustico, en donde tiene seguro el éxito.

El Dystique méditerranéen es digno de ser puesto en parangón con el Jour d'Eté sur la Montagne. Nunca Vicente D'Indy ha concebido una orquestación deslumbradora, tan significativa; podría decirse, tan expresiva. Es obra de un subjetivismo en sus justos límites, cuyo estilo pintoresco no es más que un decorado en el cual se reflejan con caracteres de una bella gravedad los sentimientos personales, apasionables y meditativos del músico. La Symphonie de Maurice Emmanuel, es una de las obras más curiosas entre las que hemos escuchado este año. Su construcción es irreprochable y descubre al mismo tiempo el más absoluto espíritu de libertad. Esta libertad se observa también en el modo como aparecen concebidos la tonalidad, el ritmo, el desarrollo. No hay en ella la fría lógica de un fragmento escoástico, ni la incoherente de un fragmento improvisado sin un premeditado plan. Un temperamento rebosante, y una distinción a la cual es preciso rendir homenaje.

La Sinfonía de Conrad Bech, joven músico suizo, discípulo de Arthur Honegger. Corresponde perfectamente a su título. No contiene grandes desarrollos; pero hay en ella algo más que la exclusiva búsqueda de lo pintoresco. Bajo los efectos de timbre, bajo la superposición de los ritmos y los dibujos de un contrapunto hábilmente conducido, se destacan a la vez un plan coordinado e ideas firmes y vigorosas. De este primer contacto, puédese augurar para el futuro relaciones cada vez más estrechas entre el público y un compositor que parece dotado de cualidades inexistentes en la mayoría de su generación.

Israel de Ernest no gustó. Se estaba todavía bajo la impresión magnífica de Shelomo y de la Suite para viola. No posee Israel el sentido poético y penetrante del primero ni la ardiente poesía de la segunda. En cuanto a plan, poco o ninguno. A lo menos, resulta demasiado confuso para que se le distinga. Y por más que el autor haya calificado su obra de Sinfonía, los desarrollos, el color, el acento que les presta están más cerca del teatro que del concierto. Instrumentación clara y precisa, ideas menos personales que de costumbre, alguna influencia de los rusos, de Rimsky en particular. Es poco para un tal artista.

La Ballata delle Gnomidi no es ni mucho menos, la obra más perfecta de Respighi. Conocimiento profundo de los recursos de la orquesta, utilización original y siempre apropiada de los efectos instrumentales; pero menos sensibilidad que en las Fontane o en los Pini di Roma. Cierto que en la Ballata los motivos de exaltación eran más artificiales, más propios para poner en juego la habilidad que la emoción.

La Sérénade de Hindemith — el representante más autorizado de los jóvenes "objetivistas" alemanes— produjo vivísima impresión. La obra está compuesta por una serie de poemas cantados, inspirados en versos de autores románticos, yendo separado cada poema del que sigue por un interludio instrumental sin relación directa con lo que expresan los poemas. Música tierna, como podría escribirla el más inveterado subjetivista. Lo esencial es que sea conmovedora.

Las Choephoresson, obras de un joven de veintitrés años. Esta observación tiene su importancia. Si la hago, es para convertirla en elogio con respecto a Darius Milhaud. Salvo los Poanes Juifs, apenas me ha gustado lo que hasta ahora ha producido. Pero que un adolescente se haya consagrado durante diez años, de 1913 a 1923, a la Orestiada de Esquilo, traducida por Claudel y buscado y encontrado en ella motivos de inspiración, es digno de ser considerado. Y además es reconfortante. Gusten o no gusten, las Choefhores merecen ser consideradas como una obra verdaderamente desigual, pero significativa. El deseo de encarar tamaño tema, basta para señalar una bella ambición.

Instituto Biológico de la

SOCIEDAD NACIONAL DE AGRICULTURA

Llano Subercaseaux — Fernando Lazcano 1502 — Casilla 537

SANTIAGO

Teléfonos:
Dirección 60021
Administración 61706
Telegramas: "Biológico"

VACUNAS PREVENTIVAS
— CONTRA EL —
CARBUNCLO BACTERIDIANO
(PICADA, GRANO, PAJARILLA)
ESPORO — VACUNA DOBLE LIQUIDA

Suero — vacuna, de inmunización inmediata con una sola aplicación
Son las más preferidas por su eficacia.
Debemos advertir a los señores hacendados que
— LA —
VACUNACION DE OVEJUNOS
contra el **Carbunclo bacteridiano** se debe hacer durante los meses de **Agosto a Octubre;** por lo que rogamos a los interesados por esta vacunación que hagan sus pedidos lo antes posible. Después de estas fechas el Instituto no recomienda su empleo.

SERVICIO DE VACUNACIONES, SIN GASTOS DE FERROCARRIL PARA LOS AGRICULTORES

— SOLICITE INFORMES DETALLADOS —

Máquina cinematográfica

Compro de ocasión, siempre que esté en perfecto estado.

Dirigirse a Cabrero, Casilla 45.

DESIDERIO ORMEÑO

Colegio de P. P. Escolapios

— CONCEPCION —

HUMANIDADES (3 primeros años).

Enseñanza Primaria completa

Se adicionará anualmente un nuevo curso secundario hasta completar las Humanidades.

Está abierta la matrícula.

EXAMENES VALIDOS

Se admiten Medio pupilos y externos.

Pídanse Reglamentos.

CASTELLON ESQ. CARRERA — CASILLA 157

TELEFONO 696

CAL

Gildemeister y Co.

CONCEPCION

SERVICIO DE TODO EL MUNDO

De United Press y corresponsales especiales por las vías Telégrafo Comercial y del Estado y Cable West Coast.

INGLATERRA, ITALIA Y FRANCIA HAN LLEGADO A UN ACUERDO SOBRE CONSTRUCCIONES NAVALES

En el principio de acuerdo entre Italia e Inglaterra hay varios términos que deben ser aceptados por Francia.— La paridad en el tonelaje, entre Francia e Italia.— S. S. opina sobre este acuerdo

ROMA, 28.—(UP).— Se anuncia oficialmente que se ha llegado a un acuerdo, en principio, a las cuestiones pendientes en la Conferencia Naval de Londres.

Este acuerdo se anunció después que el Rey concedió audiencia al Ministro de Relaciones de Gran Bretaña, Mr. Henderson y al perito Mr. Alexander.

Se cree, en general, que hay varios puntos que necesitan la aceptación de Francia, antes que pueda anunciarse el resultado definitivo, por lo cual Mr. Henderson permanecerá un día en París.

ROMA, 28.— (UP).— Un comunicado dice que en caso de aceptar Francia los términos del acuerdo, que se ha proyectado, estos se presentarán a los Gobiernos de Norteamérica, Japón, Inglaterra y los Dominios Británicos que estuvieron representados en la Conferencia de la Mesa Redonda, que se celebró recientemente en Londres.

La delegación británica se dirigió a París a las 2 de la tarde.

PARIS, 28.— (UP.)— La aceptación de la proposición británica se basa en el abandono, de parte de Italia, de la paridad con Francia, en tonelaje total, pero habrá paridad en las construcciones de Francia e Italia, hasta 1936.

S. S. OPINA SOBRE EL ACUERDO NAVAL

CIUDAD DEL VATICANO, 28.— (UP.).— S. S. al saber el acuerdo naval, dijo:

"Dios Todopoderoso reciba nuestros agradecimientos por este resultado, que es seguramente bueno, y da la promesa para el Desarme".

Agregó que él nunca dudó de la conciliación de los naciones hermanas.

REDUCCION A LOS SALARIOS

De los empleados de Berma (Prusia)

BARMEN, (Prusia) 28. —(UP) Los empleados aceptaron la reducción de un seis por ciento de sus salarios.

ENVENENADOS EN UN BANQUETE

CALCUTA, 28.— (UP).— Más de doscientos asistentes al matrimonio de un rico senegales fueron envenenados, aparentemente por los alimentos, aunque se han notado síntomas que indicarían casos de cólera.

Unión de los gobiernos de China y Manchuria

Para comprar el ferrocarril que llega hasta la muralla china.— La participación del Japón en este asunto

LONDRES, 28.— (UP).— El redactor diplomático de "Morning Post" dice que el Japón ha informado que los Gobiernos de China y Manchuria están dispuestos a comprar toda la red ferroviaria que corta la muralla China, y lanzar un empréstito, en conjunto, con intereses norteamericanos, por cinco millones de libras esterlinas, para hacer la unión de toda la red, desde Corea hasta la frontera Rusa, a cambio de lo cual, Japón se compromete a liquidar sus intereses rusos y abandonar sus derechos extraterritoriales en China.

MORATORIA DE LAS REPARACIONES

Lo que dijo Bruening en una reunión

BERLIN, 28.—(U. P.)—Se ha sabido que H. Bruening, hablando con los directores de la Federación de Comercio alemán por mayor, de ultramar, se opuso a la moratoria de las reparaciones, "hasta que se pueda obstruir toda solución posible".

FALLECIMIENTO

LISBOA, 28.— (UP).— Falleció en Vizou, el General Francisco Figueiredo Silva.

LA MUERTE DEL GENERAL GRAZIANI

Parece que no fué natural

FLORENCIA, 28.— (U. P.)— Los funerales del general Graziani, que debían efectuarse a las cinco de la tarde(fueron suspendidos por orden judical, pues se sospecha que la muerte no fué casual.

INTENSO CALOR EN B. AIRES

El consumo de agua ayer

BUENOS AIRES, 28.—(U. P.)—Debido al intenso calor que reinó en la ciudad, el consumo de agua potable alcanzó hoy a un millón seiscientos mil cincuenta y siete metros cúbicos.

AL RECTOR DE LA UNIVERSIDAD DE SEVILLA

Se le prepara un homenaje nacional

MADRID, 28.— (UP).— La Federación Universitaria prepara un homenaje nacional al Rector de la Universidad de Sevilla, señor Ramón Caranse, que defendió a los universitarios en la última algarada estudiantil.

HUELGA DE TRANVIARIOS BILBAINOS, FRACASO

BILBAO, 28.— (UP).— Han llegado fuerzas del primer Regimiento de Ferrocarrileros, para atender las eventualidades que pueden producirse en la huelga tranviaria.

BILBAO, 28.— (UP).— Fracasó la huelga de tranviarios, que estaba proyectada para hoy.

EL HIJO DEL PRINCIPE HEREDERO DE SUECIA A ITALIA

Se casaría con la Princesa María

ROMA, 28.— (UP).— Se informa que el Príncipe Sigvard Segundo, hijo del Príncipe heredero de Suecia, llegará a mediados de Marzo.

Se dice que esta visita está relacionada con el próximo compromiso matrimonial del Príncipe con la princesa María, hija menor del Rey.

Gandhi no acepta las proposiciones hechas por el Virrey de la India

El Comité de Trabajo del Congreso las consideró inadecuadas e inaceptables

NUEVA DELHI, 28. —(UP). El leader Naidu ha declarado a la prensa lo siguiente:

"El resultado de las actuales conversaciones con el Virrey, está en manos de Gandhi, quien ha presentado once puntos, los cuales mantendremos, sin aceptar transsacciones. No se que pueda ocurrir quien sabe si volveremos pronto a la carcel.

NUEVA DELHI, 28.— (UP).— Se informa que Gandhi escribirá mañana al Virrey, lamentando que le sea imposible aceptar las proposiciones, si no hay investigaciones en la policía.

Esta decisión se tomó después de una conferencia habida entre Gandhi, Sapru y Sastri y Lord Irwing, sin encontrar transacciones.

Despues, el Comité de Trabajo del Congreso Hindú consideró inadecuadas e inaceptables las proposiciones del Virrey.

El gobierno de Sánchez Cerro insiste en que en el Sur hay desorganización

Un grupo leguista asaltó el cuartel de Moyobamba, en el departamento de San Martin.— Otras informaciones dadas por el Gobierno

LIMA, 28.— (U. P.)— El Gobierno ha dado la siguiente declaración:

"En la noche del viernes, un grupo de leguistas atacó el cuartel de Moyobamba, capital del departamento San Martín, y fueron rechazados por los soldados y civiles que los ayudaron.

Encabezaba a los asaltantes, a los cuales se les capturó, Teodosio Velasco Sánchez, quien confesó que había obrado siguiendo instrucciones del ex-diputado leguista señor Víctor Arévalo.

El comunicado no dice si hubo bajas.

LIMA, 28.— (U. P.)— El Gobierno anuncia que las tropas leales capturaron dos grupos de rebeldes, después de cortos encuentros.

Dice que los rebeldes, puestos en fuga, se dirigen a Lambayeque.

CALLAO, 28.— (U. P.)— Dos mil soldados leales partieron a Mollendo, a bordo del "Rimac" y el "Apurimac", escoltándolos el crucero "Lima", en vez del "Grau", como se había pensado primeramente.

LIMA, 28.— (U. P.)— Se sabe que hubo cuatro rebeldes muertos y siete heridos, en Cantada.

Un comunicado oficial agrega que pocos soldados leales quedaron heridos, la tropa apresó a un sargento y quince soldados insurgentes, apoderándose de sus cañones y armamentos.

El mismo comunicado dice que en la zona central hay tranquilidad; confirma la partida de tropas leales en dos transportes, para Mollendo, escoltados por el crucero "Lima", e insiste que en el sur hay desorganización.

La deuda pública del Perú debe pagarse el primero de marzo

Asciende a 600 mil dólares.— Pago a los empleados públicos.—Quiebra del Banco del Perú y Londres

LIMA, 28.—(U P.)—El Ministro de Hacienda anuncia que el servicio de la deuda pública, asciende a seiscientos mil dólares, y debe pagarse el primero de Marzo, puntualmente, por lo cual ha ordenado al National City Bank remesar a Nueva York trescientos mil dólares, que faltaba para completar la suma anterior.

Declaró que a los empleados públicos se les paga desde ayer.

LIMA, 28.—(U. P.)—El Superintendente de Bancos, señor Bernales, declaró oficialmente que el Banco del Perú y Londres está en quiebra, y que su liquidación ha sido ordenada para el martes.

LOS SUCESOS DEL 15 DE DICIEMBRE EN JACA

Se terminaron las investigaciones. —El Fiscal pediría 7 sentencias de muerte.— El número de implicados.—Noticias sobre política española

ZARAGOZA, 28.—(U. P.)— Al completarse la investigación de la Justicia militar sobre la rebelión de Java, la situación de los rebeldes se ha distribuido así:

1.o—180 oficiales y soldados que participaron expontáneamente en la rebelión.

2.o——200 soldados que participaron por obediencia a sus jefes, y

3.o—100 civiles que participaron activamente en el movimiento.

Se estima que el Fiscal pedirá siete sentencias de muerte y ocho de presidio perpétuo.

MADRID, 28.—(U. P) — El comité nacional de los partidos radical, republicano y socialista, ha comunicado que, aunque se inclina por la abstención en las elecciones municipales y en las provinciales y generales, ha decidido participar en las municipales, para mantenerse en estrecha alianza con los socialistas.

EL AVIADOR LEBRIX

Abandonó la prueba que iniciara hace algunos días

PARIS, 28.— (UP).— El aviador Lebrix, después de permanecer cincuenta horas, veinte minutos en el aire, abandonó los vuelos en la mañana de hoy, por falta de combustible.

TERRORISTA PELIGROSO DE LA INDIA

Fué muerto ayer en un encuentro

HALLAHABAD, 28.— (UP).— El Superintendente de investigaciones, Mr. Bower, resultó herido al tratar de detener a dos individuos a quienes se cree implicados en las conspiraciones revolucionaria de Lahora y Delhi.

La policía disparó contra los criminales, matando a Chandra Shekar Azad, considerado como el terrorista más peligroso de la India.

SE BATIO EL RECORD SUDAMERICANO PARA LOS 3 MIL METROS

BUENOS AIRES, 28.— (U. P.)— En los entrenamientos de los atletas, para el próximo Campeonato Sudamericano no, el corredor Juan Carlos Zabala corrió los tres mil metros en ocho minutos cuarenta y ocho segundos, tres quintos, batiendo el record sudamericano.

NO BUSCA LA REELECCION

PARIS, 28.— (U. P.)— Una nueva prueba que M. Gaston Doumergue no busca la reelección es el anuncio que pronto estarán terminadas las reparaciones en su residencia de campo, en Vives, departamento de Gard.

PRESIDENCIA DE URUGUAY

MONTEVIDEO, 28.— (U. P.)— En el programa oficial de la subida al poder del doctor Gabriel Terra, figura un desfile militar.

Se anuncia que la marinería del crucero británico "Dane", que se encuentra en aguas uruguayas, participará en el desfile.

El impuesto chileno al ganado argentino

Es criticado editorialmente por "La Prensa" de Buenos Aires

BUENOS AIRES, 28.— (UP).— "La Prensa", critica editorialmente, en su edición de hoy, el impuesto chileno al ganado argentino, diciendo: "Toda la región andina sufre grandes estragos con esta reforma aduanera".

Termina diciendo que espera que los Gobiernos de Chile y Argentina recapaciten, y repongan los intereses nacionales ante los de gremio.

Reconoce que Chile aplicó a la carne el mismo impuesto que la política argentina aplicó a la yerba mate.

Universidad de Concepción

Escuela Primaria Anexa a la Escuela de Educación

Recibe niños de ambos sexos de 3 a 11 años.

Cuenta con un curso de párvulos y cinco cursos primarios.

La matrícula de los alumnos antiguos se hará entre el 1.o y el 8 de Marzo, y la de los nuevos del 8 al 15, de 10 a 12 A. M y de 3 a 5 P. M.

Pídanse prospectos a Casilla 635 o a Tucapel 47 Concepción

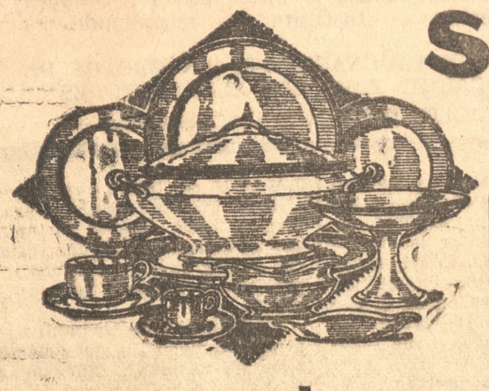

Servicios PARA MESA

Porcelana Alemana

y semi porcelana inglesa

Nuevos decorados y estilos recién llegados y salicos de fábrica.

Juegos de copas — EN — cristal sonoro



NUEVOS CORTES y GRABADO SELECCIONADOS.

Visite nuestra sección Casa y Cocina, en Barros Arana 420

M. GLEISNER y Cía.



COMPAÑIA CHILENA DE TABACOS

Alle Deutsche und Deutschsprechende

die Lust und Liebe fuer den Gesang haben, die an einem Kulturwerk zu Ehren unseres Deutschtums mitarbeiten wollen, die noch Sinn haben fuer Ideale, die im deutschen Liede, dieser schoensten Perle in der Krone unseres Volkstums, verhrrlicht werden. sind freundlichst eingeladen, sich am Mittwoch, dem 4. Maerz, abends 9 Uhr im Saale des Deutschen Vereins einzufienden.

DEUTSCHER GESANGVEREIN ZU CONCEPCION

INFORMACIONES DE LA CAPITAL

Servicio noticioso de nuestra Oficina de Informaciones en SANTIAGO
POR TELEGRAFOS DEL ESTADO Y COMERCIAL

Hoy abandonarán nuestro país los Príncipes de Gales y Jorge

El convoy especial en que viajaban los reales huéspedes llegó a Osorno a las 18 horas de ayer.— Pernoctaron en La Centinela, de donde seguirán en avión hasta el límite argentino

El Príncipe de Gales condecoró con el grado de Comendador de la Orden del Imperio Británico al Alcalde de Viña del Mar, al Presidente del Club de Viña, al coronel señor Carlos Garfias y al capitán señor Julio Merino Benítez, estos dos últimos ayudantes de los príncipes.

RETRATOS CON AUTOGRAFOS DE S. E.

Anoche, en la Estación Alameda, en los momentos en que partía el convoy especial que condujo al sur a los príncipes británicos, el mayor señor Miguel Meza entregó a SS. AA. RR. retratos de S. E. el Presidente Ibáñez con autógrafos, como retribución de los que le enviaron los príncipes.

EL PRINCIPE DE GALES SE SIENTE SEGURO COMO EN SU PROPIA PATRIA

A raíz de la declaración del Príncipe de Gales en el sentido de que en Chile estaba seguro como en su propia patria, el detective inglés que lo cuida no lo acompañó en el auto que lo condujo a la estación.

"NOS VAMOS ENCANTADOS DE NUESTRA VISITA A ESTE HERMOSO PAIS"

Al despedirse el Príncipe de Gales en la Estación Alameda, dirigiéndose a S. E. el Presidente Ibáñez, le dijo: "Nos vamos encantados de nuestra visita a este hermoso país y de las atenciones del señor Presidente".

El Excmo. señor Ibáñez les deseó buen viaje.

EN RANCAGUA

El tren especial de los príncipes pasó por Rancagua a las 23.10, deteniéndose breves momentos. En la estación esperaban la llegada del convoy numeroso público y miembros de la colonia británica. Una dama obsequió al Príncipe de Gales un clavel rojo, el que S. A. R. se colocó en la solapa.

LLEGAN A TEMUCO

Los príncipes llegaron a Temuco a las 12.20 horas. Los esperaban en la estación el Intendente señor René Reyes, autoridades y numeroso público. El Príncipe charló en castellano con el Intendente y el Alcalde. A las 12.40 siguió a Osorno.

EN ANTILHUE

El convoy directo llegó a Antilhue a las 15.15 horas. El príncipe recibió el saludo del Cónsul y de la Colonia Británica de Valdivia. Departió breves instantes con el cónsul, manifestándose encantado de las atenciones recibidas. Dijo que los panoramas australes los encontraba parecidos a los canadienses. A las 15.30 horas siguió a Osorno.

EN OSORNO

Los príncipes llegaron a Osorno a las 18 horas. Los esperaban en la estación las autoridades, personalidades, miembros de la colonia británica, sociedades obreras, scouts, jinetes y una gran muchedumbre. En los momentos en que llegaba el convoy la banda del Regimiento Zapadores ejecutó el Himno Real y la Canción Nacional Chilena.

El gobernador de Osorno saludó al Príncipe a nombre del gobierno y de la ciudad. S. A. agradeció en castellano. En seguida conversó con el Cónsul Inglés, con el que departió breves instantes.

Un anfibio de la base de La Chamiza evolucionaba entretanto, haciendo arriesgadas pruebas. A pesar de la persistente lluvia, al paso de la comitiva por las calle, estas estaban repletas de público que vivaba a los príncipes. Desde los balcones arrojaban flores al paso del automóvil que los conducía.

ALOJARAN EN LA CENTINELA

A las 18.30 partieron los príncipes hacia La Centinela, ocupando la comitiva diez automóviles. Acompañó a SS. AA. RR. el gobernador de Osorno señor Lopetegui. A lo largo del camino entre Osorno, Puerto Octay y Petrogué, se instalaron estaciones de auxilio para prevenir cualquier desperfecto que pudieran sufrir los automóviles. Carabineros resguardaron el camino en toda su extensión.

ALOJARA EN LA CENTINELA

SS. AA. RR. alojarán en La Centinela para seguir mañana al límite argentino.

La Escuadra a Talcahuano

Mañana zarpará a Talcahuano la Escuadra que se encuentra en Valparaíso para seguir a Chiloé, Para las fiestas de la inauguración del monumento al almirante Riveros. Terminadas las ceremonias seguirá a Aysen y Magallanes. Es probable que S. E. llegue hasta Aysen.

La C. S. A. V. elige directorio

La Compañía Sudamericana de Vapores eligió directorio presidido por don Guillermo Condon.

Los derechos de internación

Sobre el ganado extranjero

El ministro de Hacienda dictó un decreto que fija en trescientos treinta pesos los derechos de importación al ganado extranjero, durante la primera quincena de marzo.

En AVION partió a TALCA el PRESIDENTE IBAÑEZ

S. E. el Presidente Ibáñez partió a Talca en el anfibio Sikorsky piloteado por el teniente Latorre, acompañado de su esposa y del subsecretario de Aviación, señor Merino. El Sikorsky siguió viaje al sur, acuatizando sin novedad en el Lago Llanquihue, donde esperará al Príncipe de Gales para trasportarlo mañana sobre el Lago a Peulla.

La DEROGACION del DECRETO sobre ALZA de los DERECHOS de MATRICULA

Solicitan las sociedades de obreros y empleados de Valparaíso

En el local de la Uech de Valparaíso se efectuó una gran asamblea de sociedades de obreros y empleados, acordándose enviar un telegrama a S. E. solicitando la derogación del decreto sobre alza de los derechos de matrícula en los establecimientos secundarios de instrucción. Se constituyó un comité permanente que tenga a su cargo la campaña en favor de la anulación del decreto.

HOY empieza a REGIR el nuevo IMPUESTO sobre los CIGARRILLOS

De acuerdo con la ley respectiva, desde mañana comienza a regir el impuesto a los tabacos y cigarrilos. Los comerciantes deberán presentar a la Zona de Impuestos Internos respectiva un inventario de las existencia, indicando los precios de venta vigentes.

JENARO PRIETO y los demás condenados en el asunto de las proclamas, EN LIBERTAD

Por resolución gubernativa se puso en libertad a los señores Genaro Prieto, Julio Lezaeta, y Gustavo Pérez Besoain, que se encontraban detenidos con motivo de la circulación de proclamas de carácter anti-gobiernista.

MAÑANA se REUNE la COMISION CALIFICADORA de FUNCIONARIOS JUDICIALES

Procederá a formar las listas definitivas del escalafón

A mediados del mes de enero último se reunió la Comisión del Escalafón Judicial, y procedió, de acuerdo con los antecedentes enviados por las distintas Cortes de la República, a calificar a los funcionarios del Poder Judicial.

Posteriormente se les dió a conocer la situación que se les había asignado en las correspondientes listas de calificación, y se les fijó un plazo para que elevaran las reclamaciones que tuvieran que formular.

En estos últimos días el subsecretario del Ministerio de Justicia, don Jorge Gaete, ha estado atareado en el estudio de esos nuevos antecedentes que serán conocidos por la Comisión en la reunión que celebrará el lunes próximo. Como se sabe, forman parte de ella el Presidente de la República, el ministro de Justicia, el presidente de la Corte Suprema, el fiscal de este alto Tribunal, y otros altos funcionarios.

El lunes se procederá a formar en definitiva las listas de calificación, fijando a cada funcionario la colocación que le corresponde de acuerdo con sus méritos.

MAÑANA se INICIA el nuevo AÑO JUDICIAL

Audiencia pública en la Sala de Plenos de la Corte Suprema

Mañana a las 14 horas, tendrá lugar en la Sala de Plenos de la Excma. Corte Suprema, conforme a la Ley Orgánica de Tribunales, la audiencia pública con que se inicia el nuevo año judicial.

Presidirá la audiencia el titular de la Excma. Corte, señor Dagoberto Lagos Pantoja, quien dará en esta oportunidad cuenta de la labor desarrollada por los Tribunales de todo el país durante el año último, refiriéndose a la vez a los vacíos y dificultades que en estos mismos Tribunales se han notado en la interpretación y aplicación de las leyes, y proponiendo para cada caso particular las modificaciones que la práctica aconseje, las que serán puestas, oportunamente en conocimiento del Presidente de la República.

El señor Lagos Pantoja, que se encuentra tomando un descanso en Llolleo, regresará a la capital hoy a mediodía.

DISFRAZADO de MUJER, se presentó VOLUNTARIAMENTE al Segundo JUZGADO del Crímen de Santiago, el indochino Pham VAN LOC, acusado de ser el ASESINO del artista señor WITTE

Se hospedaba a dos cuadras de la Plaza de Armas de Santiago, y, con su disfraz femenino, transitaba tranquilamente por las calles de la capital, burlando las pesquisas de los detectives

Pham Van Loc, sindicado culpable del asesinato del artista francés señor Roberto Witte, se presentó ayer en el estudio de dos abogados de la calle Compañía y nombró su defensor al señor Francisco Barros, quien inmediatamente presentó recurso de amparo en favor de Van Loc, en el que solicita la anulación de la orden de prisión dictada en su contra. Hace una larguísima defensa del acusado.

Los detectives, sabedores de la visita de Van Loc al estudio de los abogados, rodearon el edificio; pero Van Loc logró esfumarse como por arte de magia.

A dos cuadras de la Plaza de Armas

Pham Van Loc se hospedaba en la Pensión Española, de la calle 21 de Mayo, a dos cuadras de la Plaza de Armas. Ahí se hacía pasar por una mujer peruana que estaba esperando a su marido que se había quedado en Valparaíso. El indochino representó tan bien su papel que nadie pensó en la superchería.

Hoy Van Loc salió de la pensión, perfectamente disfrazado de mujer. Llevaba maletín, medias plomas, zapatones de mujer, gorrito negro, vestido color ceniza con dibujos redondos azulejos, le colgaban de las orejas un magnífico par de aros, llevaba los labios pintados, etc. Daba así la impresión de ser una verdadera dama de la clase media. Con esta indumentaria se había burlado diariamente de los detectives.

Cerca de la pensión tomó un automóvil, ordenando al chofer llevarlo rápidamente al segundo juzgado. Van Loc, en vez de penetrar en el segundo Juzgado, penetró en la sala del cuarto Juzgado. El agente Gabriel Guevara que se encontraba presente le preguntó que deseaba. Van Loc contestó que quería hablar con el juez señor Ramos. Entonces el agente Guevara lo reconoció, ofreciéndose para llevarlo a presencia del juez; pero en realidad lo llevó a la sub comisaría de policía donde quedó detenido.

No se han producido perturbaciones

En las negociaciones bursátiles

El inspector general de sociedades anónimas señor Ernesto Lezaeta Rodríguez, ha enviado un informe al ministro de Hacienda, sobre las visitas que ha practicado a las bolsas de Comercio de Valparaíso y Santiago en el que dice que no se han producido perturbaciones en el mercado, con motivo de la dictación del decreto que prohibe las operaciones a plazo.

Se envenenó con pasteles

Una familia entera en Talca

En un fundo cercano a Talca se envenenó una familia entera compuesta de seis personas por comer pasteles con crema. Uno de los casos fué fatal.

Con S. E. conferenció

El intendente de Concepción

El intendente de Concepción, señor Renato Valdés Alfonso, conferenció con el Presidente Ibáñez y con el ministro del Interior.

Fallecimiento

FALLECIO EL CORONEL RETIRADO SEÑOR ROLANDO DEL SOLAR

La Comisión Calificadora de Funcionarios Judiciales se reunirá el lunes para tomar conocimiento de las reclamaciones y formar las listas definitivas del escalafón. Como se sabe, la comisión la forman S. E. el Presidente Ibáñez, el ministro de Justicia, el presidente y el fiscal de la Corte Suprema y otros.

Nuevo servicio aéreo

Entre Santiago y La Serena

Un avión Fairchild de seis asientos inauguró hoy el nuevo servicio aéreo de pasajeros entre Los Cerrilos y La Serena, con escalas en Illapel y Ovalle. El viaje inaugural fué hecho en dos horas cuarenta minutos.

Una aclaración

Al decreto sobre arrendamientos

Una delegación de la Asociación General de Propietarios, se ha entrevistado con el Ministro de Bienestar Social, para solicitarle una aclaración al decreto relacionado con el monto de los cánones de arrendamiento, en el sentido de que se agreguen las propiedades subdivididas en varias casas y se fije el avalúo de cada una de las casas en que se divide el inmueble o sea el arriendo proporcionalmente al monto total de la tasación, entre las partes del predio que se arrienden separadamente.

MILITARES.

DESIGNACIONES, NOMBRAMIENTOS Y DESTINACIONES EN EL EJERCITO

Se nombraron profesores de la Escuela de Ingenieros Militares al general en retiro señor Francisco J. Díaz, teniente coronel señor Tomás Argomedo; teniente coronel asimilado señor Emil Baumann; mayor asimilado señor Carl Schulze y capitanes señores Enrique Calvo, León Goulard y Alberto Polloni.

Regresa a su patria

Se dió de baja en nuestro ejército al teniente paraguayo, señor Basiliano Caballero Irrala, quien debe regresar a su patria para prestar servicios en el ejército del Paraguay.

Destinaciones y designaciones

Se designó secretario del Juzgado Militar de Santiago al mayor señor Emilio Aguayo.

Se destinó al regimiento Buin al mayor señor Alfonso Valenzuela.

Los revolucionarios peruanos

Consideran suya la situación

Una correspondencia especial del Perú dice que los revolucionarios de Arequipa consideran ganada la revolución. Dicen que cuentan con las tropas de todo el país, a excepción de las de Lima. Opinan que Sánchez Cerro abandonará pronto el poder o renunciará.

El abaratamiento de la carne

Fué tratado en Consejo de Ministros

El Consejo de Ministros se ocupó del abaratamiento de la carne, llegando al acuerdo de que es necesario adoptar medidas fijando la relación de precios entre el valor de los animales y el de la carne que se vende al detalle al consumidor

El "Rancagua" a los EE. UU.

Zarpó con rumbo a los Estados Unidos el transporte de la Armada, 'Rancagua'', que traerá combustible para los buques de guerra. Lleva doce guardiasmarinas en viaje de instrucción.

Ofrecemos Precio Conveniente
Facilidad de pago
Un Motor a Gas Pobre
Marca "GAZOMOTOVEN FABRICK DENTZ" Sistema "OTTO"
65 HP. con generador.
Dirigirse: Casilla 267
TOME

Máquina de Escribir, Inglesa
"IMPERIAL"
Máquina moderna con los últimos adelantos en la materia, ofrece:
P. D. STEEL
Barros Arana 247 - - Casilla 32-C
CONCEPCION

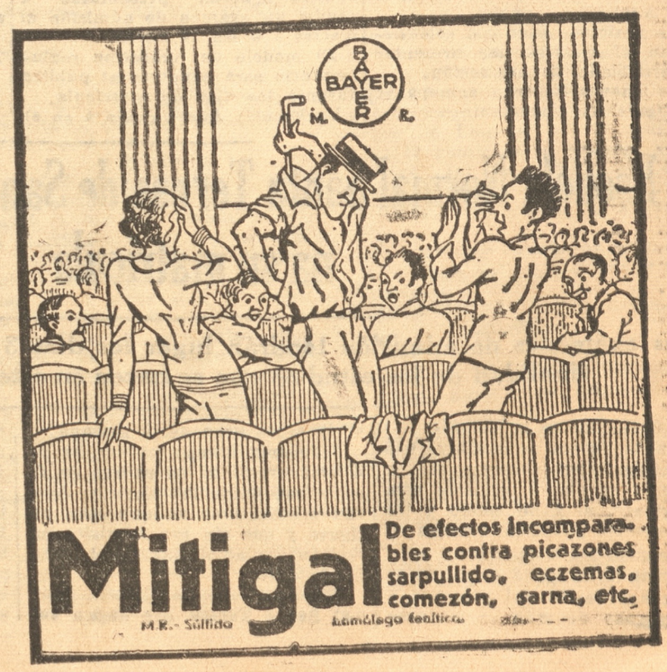

INFORMACIONES DE ACTUALIDAD LOCAL

Los Príncipes Británicos que pasaron ayer por San Rosendo en viaje al Sur leyeron "La Patria"

Tuvieron palabras de elogio para este número especial de nuestro diario

"La Patria" fué El Unico Diario que circuló en el tren principesco en las primeras horas de la mañana

Numerosas felicitaciones hemos recibido por este homenaje a los ilustres huéspedes.

Aunque se sabía de antemano que el tren en que viajaron al sur los Príncipes británicos, Eduardo y Jorge, no iba a detenerse en San Rosendo numerosas personas se trasladaron a ese punto, en la esperanza de cualquier circunstancia, que hubiera sido feliz en ese instante, hubiera permitido observar desde cerca a los distinguidos huéspedes de nuestro país. Pero los minutos estaban contados por la Empresa de los Ferrocarriles y los itinerarios del tren rigurosamente controlados, en forma de llegar a los puntos de destino a la hora convenida con anterioridad.

EN SAN ROSENDO

Más o menos a las siete de la mañana fué anunciada en San Rosendo la aproximación del tren en que viajaban los Príncipes. Se habían tomado ya las disposiciones del caso para que el tren disminuyera un poco su marcha y sin detenerse en San Rosendo, continuara al sur.

EL TREN SE APROXIMA

—Minutos más tarde se aproximaba el tren ante la curiosidad de las personas que se encontraban en esos momentos dentro del recinto de la estación. El convoy no siguió por las líneas centrales de esa estación distribuidora, sino que tomando por la curva continuó directamente al sur. El tren, que iba completamente cerrado, sólo disminuyó su velocidad y momentos después desaparecía hacia el sur.

EJEMPLARES DE LA PATRIA

En el momento en que el tren disminuyó su marcha se subieron numerosos ejemplares de la edición especial que hizo "La Patria", en homenaje a los Príncipes británicos, y que estaban destinados a los reales visitantes y miembros de la comitiva que les acompañó al sur.

SE CUMPLE UN PROPOSITO DE ESTE DIARIO

Al presentar esta edición a los Príncipes británicos, cumplimos los propósitos dados a conocer al anunciar esta edición, de que rendiríamos un homenaje a los ilustres huéspedes y al comercio británico residente en un número extraordinario que se entregaría a la circulación el día en que los Príncipes iban a cruzar territorio de la provincia en viaje a la zona austral.

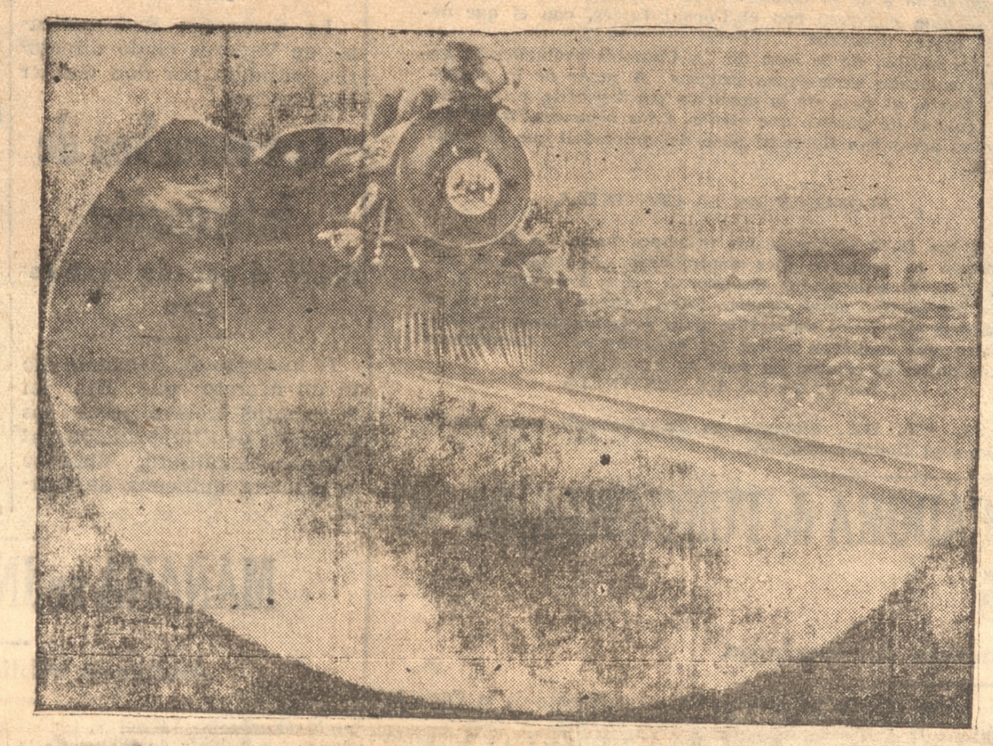

Sin detenerse pasó por San Rosendo el tren en que viajaban los Príncipes, dejando un poco de ilusión en los que esperaban ver a los ilustres huéspedes y algunas instantáneas del tren principesco, como la que publicamos

LOS PRINCIPES LEYERON "LA PATRIA" A PRIMERA HORA

Logrado el propósito de hacer llegar hasta los Príncipes, ejemplares de nuestro diario — que fué el único que se subió al tren especial — dejamos satisfechos los anhelos ya manifestados y dimos cumplimiento a la promesa hecha a nuestros favorecedores que cooperaron al buen éxito de esta edición extraordinaria.

Los Príncipes británicos leyeron "La Patria" a primera hora, y, por informaciones que hemos recibido, sabemos que elogiaron el esfuerzo periodístico de este órgano de publicidad.

UNA FELICITACION DEL MINISTRO DE MARINA

Igual cosa hicieron los miembros de la comitiva del Príncipe, particularmente del distinguido jefe de nuestra Armada y actual ministro de Marina, contralmirante don Edgardo von Schroeders, quien tuvo la gentileza de enviarnos desde Temuco un conceptuoso telegrama de felicitación, por el número dedicado a los Príncipes británicos.

NUMEROSAS OTRAS FELICITACIONES

Como esas felicitaciones hemos recibido numerosas de los miembros más prominentes de la colonia británica residente y de distinguidas personalidades de Concepción.

Dichas felicitaciones las agradecemos desde estas columnas, agradecimientos que hacemos extensivos a todos los miembros de la colonia inglesa que cooperaron al buen éxito de esta edición, como asimismo a los distinguidos clientes de nuestro diario que contribuyeron a esta edición en homenaje a dos Príncipes que gozan de tanta simpatía en nuestro país.

Con gran entusiasmo se celebrará Hoy "El Día del Pescador" en el vecino balneario de Penco

El gremio de pescadores ha querido dar gran solemnidad a este día, confeccionándose un interesante programa de festejos.— Se consultan concursos de regatas y natación.— Se ofrecerá, tanto en la mañana como en la tarde, un paseo por la bahía a las familias veraneantes, autoridades y pueblo de Penco.—Los preparativos se siguen con entusiasmo

Tal como lo hemos anunciado el gremio de pescadores del vecino balneario de Penco, desarrollará un nutrido e interesante programa de festividades con el objeto de solemnizar el Día del Pescador, que se ha instituido en Penco.

Interesantes, bajo todo punto son estas fiestas, ya que en ellas se consultan varias competencias tanto de botes como de natación. Además, los pescadores ofrecerán tanto en la mañana como en la tarde, paseo por la bahía gratuitamente a todas las familias veraneantes, a las autoridades y al pueblo de Penco. Estos paseos, sin duda alguna, estarán revestidos de gran brillo y lucimiento.

Por lo demás, el presidente del comité, don Ernesto Morales, se ha venido preocupando con todo interés de los preparativos de estas festividades, en forma tal que el éxito de ellas aparece asegurado.

El programa que se desarrollará en estas festividades, es el que insertamos en seguida:

10.30 horas.— Carrera de natación, 100 metros. Inscritos: Bruno Sanhueza, F. Roco, T. Jara, F. Moreira y M. Aguayo.

11 horas.— Carrera de doble bancada, 500 metros. Inscritos, chatas números 20, 38 y 39.

11.30 horas.— Paseo por la bahía, ofrecido gratuitamente para las familias veraneantes y pueblo de Penco.

14.30 horas.— Carreras de cuatro remos. Inscritos, 500 metros, chatas números 2, 13, 25 y 775.

15 horas.— Carrera a la vela. Recorrido se indicará. Inscritos, chatas números 39, 53, 13, 72 y 775.

16 horas.— Carrera de tinas para niños, 50 metros.

17.30 horas.— Carrera a dos remos para niños, 200 metros.

18.30 horas.— Carrera a dos remos para niños, 200 metros.

19 horas.— Desfile y paseo general por la bahía, ofrecido a las familias veraneantes y pueblo de Penco.

La lancha a gasolina Fresia estará graciosamente a disposición de las autoridades de la provincia y de Penco, durante el desarrollo del programa.

Comité directivo:

Presidente honorario, señor intendente de la provincia.

Miembros honorarios: señores Daniel Balleiro y Raúl Zárate.

Presidente efectivo, señor Ernesto Morales.

Arbitro general, señor Pedro Roa.

Ayudante, señor Felipe Díaz.

Jueces de partida, señores Nemesio Valenzuela y Daniel Valenzuela.

Jueces de llegada, señores Juan Jara y Anacleto Alarcón.

MAÑANA SE INICIARA LA MATRICULA EN EL LICEO FISCAL DE NIÑAS

Los requisitos que necesitan las nuevas alumnas. —Distribución de los seis cursos de preparatoria. — Los exámenes de repetición del establecimiento se realizarán mañana lunes

La matrícula se iniciará mañana en el antiguo local (anexo) San Martín 639 y permanecerá abierta durante la semana de 9 a 12 horas y de 14.30 a 17.30 horas.

Para la mejor atención del público, se ha hecho la siguiente distribución:

Días 2, 3 y 4, matrícula para las antiguas alumnas de Hdes. y Esc. Anexa.

Días 4, 5 y 6 matrícula para las nuevas alumnas, de Hdes. y Esc. Anexa.

Las antiguas alumnas, sólo necesitan al matricularse presentar su certificado de promoción.

Las nuevas deberán acompañar los siguientes documentos:

1.—Partida de nacimiento o en su lugar la libreta del Registro Civil;

2.—Certificado de salud;

3.—Certificado de promoción;

4.—Certificado de vacuna con no más de un año de anterioridad;

Las nuevas alumnas que deseen ingresar a los cursos de la Esc. Anexa o al primer año de Hdes. y que hubieren hecho sus estudios primarios en colegios particulares deberán presentarse a rendir un examen de admisión el martes 3 a las 14 horas.

El modelo del uniforme reglamentario será expuesto al público durante los días de matrícula.

La Escuela Anexa contará en el presente año con seis cursos distribuídos en 2, 3, 4, 5 y 6 años.

Exámenes de repetición del Liceo Fiscal de Niñas

Los exámenes de repetición del Liceo Fiscal de Niñas se verificarán mañana en la siguiente forma:

Castellano y Filosofía, de 1 a 6 años, de 8 a 10 horas.

Historia y Geografía, de 1 y 2 años, de 8 a 10 horas.

Historia y Geografía, de 3 a 6 años, de 10 a 12 horas.

Inglés, de 1 a 6 años, de 8 a 12 horas.

Francés, de 2 y 3 años, de 8 a 10 horas.

Francés, de 4 a 6 años, de 8 a 12 horas.

Matemáticas, de 1 a 3 años, de 8 a 10 horas.

Física, de 4 a 6 años, de 10 a 12 horas.

Ciencias Naturales, de 1 a 6 años, de 8 a 10 horas.

Química, de 4 a 6 años, de 10 a 12 horas.

Matemáticas, de 4 a 6 años, de 15 a 17 horas.

Los exámenes privados se verificarán en este mismo día, en las horas fijadas para las diversas asignaturas. Los de madurez, tendrán lugar el martes 3 a las 8 ohras.

Se avisa a las alumnas que todos estos exámenes se tomarán en el naexo del Liceo.

Mayores rebajas se han concedido en los pasajes de ida y vuelta a Tomé y Dichato

Facilidades que durarán hasta el domingo 15 del presente.— El tren de las 14.15 horas prolongará su carrera hasta Dichato

La Empresa de los Ferrocarriles, como ya se sabe, está empeñada en conceder el mayor número de facilidades a los veraneantes que día a día y especialmente los domingos, se trasladan a los balnearios vecinos a disfrutar de alegres momentos de playa.

De acuerdo con estos propósitos ha establecido grandes rebajas, principalmente en los boletos de ida y vuelta. Ultimamente se ha acordado hacer mayores las rebajas de que nos ocupamos a partir desde hoy domingo, hasta el 15 del presente.

Los boletos de ida y vuelta de Concepción a Tomé, en primera clase, valdrán tres pesos; en tercera clase valdrán dos pesos cuarenta centavos. Los de ida y vuelta de Concepción a Dichato costarán siete pesos en primera clase y tres pesos sesenta centavos en tercera.

Estos boletos de ida y vuelta son válidos en los trenes que salen de nuestra ciudad a las 9.11 y a las 14.15 horas; este último, a partir de hoy y durante los domingos 8 y 15 del presente alcanzará hasta Dichato.

En la tarde se puede regresar en el tren de las 20.20 horas para llegar a nuestra ciudad a las 22 horas.

La Escuela Normal Santa Teresa de Santiago abrirá mañana su matrícula

Los exámenes de admisión tendrán lugar los días 3 y 4 del presente. — La finalidad de los estudios que se hacen en este establecimiento

La Dirección de la Escuela Normal Santa Teresa de Santiago nos ha pedido hacer presente que la matrícula se abrirá, en este establecimiento, el 2 de marzo y los exámenes de admisión tendrán lugar los días 3 y 4 del mismo mes.

Además la recogida de las inter[illegible] se hará el 18 del presente y las externas deberán presentarse el 19 a las ocho de la mañana.

Al mismo tiempo se nos ha pedido prevenir a los padres de familia que todas las alumnas deberán matricularse aunque sean antiguas y que sin ese requisito no podrán ser admitidas en el establecimiento.

Como se sabe, la Escuela Normal Santa Teresa que hagan sus estudios como internas, medio pupilas o externas señoritas de la sociedad que deseen prepararse para ayudar en las escuelas, patronatos y otras obras sociales imitando lo que actualmente se hace en todos los países de Europa. Estos estudios, si no los necesitan para ganarse la vida, les servirán para hacer el bien y para saber educar más tarde a sus hijos; la carrera dura siete años y comienza por el primer año de humanidades; para las que han concluído sus estudios secundarios hay un curso de dos años.

JUZGADO DE POLICIA LOCAL

Movimiento semanal

Durante la semana expirada el Juzgado de Policía Local, conoció y tramitó los siguientes denuncios:

Código de Policía Local	17
Código Penal	64
Decretos Municipales	47
R. Tránsito	1
	129

Hoy a las 9 horas se efectuará el sorteo del contingente militar del presente año

Se verificará ante una Junta formada por el señor Juan E. Martínez, el oficial de Reclutamiento señor Víctor Mac Lean y el receptor de Mayor Cuantía señor Arcadio Enríquez

Como anunciamos en nuestra edición de ayer, hoy a las nueve horas tendrá lugar el sorteo militar para la clase de 1931, y que deben prestar sus servicios durante 7 meses en el Regimiento de Caballería N.o 7, "Guías de Benavente" de esta ciudad.

Dicho acto será público, pudiendo asistir a él las personas que lo deseen y tendrá lugar en el Comando de la III División de Infantería, ubicado en Rengo N.o 890.

El sorteo se verificará ante una junta, formada por el señor Juan Enrique Martínez Wormald, que la presidirá, el señor oficial de reclutamiento del Cantón N.o 45, señor Víctor MacLean, que hará las veces de secretario y del receptor de mayor cuantía más antiguo de Concepción, señor Arcadio Enríquez, que actuará como ministro de fe.

En el presente año se han presentado como voluntarios cerca de quinientos ciudadanos, de manera que el sorteo del contingente se hará únicamente entre estos ciudadanos.

En nuestra edición de mañana daremos la lista de los ciudadanos a quienes corresponde efectuar su servicio militar durante siete meses del presente año.

TELEGRAFO COMERCIAL

Telegramas sobrantes

M. T. Garrigs.



Los Neumáticos BALLON GOODYEAR fuera de su calidad insuperable tienen un rasgo de distinción y de belleza que hace resaltar con más profusión las líneas elegantes del coche que los lleva. Su banda de rodamiento es de tal calidad que decisivamente garantiza la durabilidad y buen servicio del neumático. Y el armazón posee una consistencia férrea que aunada a las condiciones especiales de la banda de rodamiento hacen del neumático un cuerpo resistente capaz de soportar hasta los más severos daños a que puede estar expuesto.

La prueba de la superioridad de **GOODYEAR** se halla en aquella particularidad que ha hecho que: **Mayor número de personas ande sobre Neumáticos GOODYEAR que sobre los de cualquiera otra marca.**

LA MATRICULA EN EL INSTITUTO COMERCIAL FUNCIONARA DIARIAMENTE HASTA EL 7 DEL PRESENTE

Condiciones de admisión.— Exámenes de admisión y de repetición. — Alumnos de otras ciudades

La Dirección de este importante establecimiento de Educación Comercial nos encarga comunicar a los padres y apoderados de los alumnos que la matrícula funcionará todos los días de la primera semana de marzo, tanto en la mañana como en la tarde.

Para la matrícula de los alumnos antiguos se debe traer únicamente la respectiva boleta de promoción del año pasado.

Para la matrícula de los alumnos nuevos, se debe traer: certificado de nacimiento o libreta del Registro Civil, certificado de promoción del último colegio en que haya cursado sus estudios y certificado de vacuna.

Las solicitudes de matrícula se obtendrán en la secretaría y deben ser devueltas con los datos que en ellas se exigen dentro de la mayor brevedad. Las solicitudes pueden ser llenadas en el mismo instituto.

Para ingresar al primer año del primer grado de la Educación Comercial, se requiere haber terminado satisfactoriamente los estudios completos de la escuela primaria y no tener más de 15 años de edad.

Para ingresar al primer año del segundo grado de la Educación Comercial, se requiere haber sido promovido definitivamente al cuarto año de Educación Secundaria o haber obtenido el certificado final de estudios del primer ciclo de Educación Comercial, y en ninguno de los dos casos tener menos de quince ni más de dieciocho años de edad.

Los postulantes que no reunan los requisitos de preparación enumerados en los artículos precedentes, se someterán, en cada caso, a una prueba de admisión, de acuerdo con el reglamento de exámenes respectivo.

Exámenes de admisión habra el miércoles 4 y si quedan vacantes el viernes 6.

Sección Femenina

El Instituto cuenta con todas las comodidades para que esta sección que responde a una verdadera necesidad, no sufran menoscabo. Las alumnas que la frecuentan ocupan departamentos absolutamente independientes y son cuidadosamente vigiladas por una inspectora.

Todas ellas deberán llevar uniforme, según modelo.

Las alumnas de otras ciudades encontrarán un excente pensionado en uno de os colegios femeninos particulares.

La Dirección pondrá especial cuidado en las alumnas de las ciudades vecinas.

En el Liceo de Niñas Santa Filomena e Instituto Comercial para Señoritas

Mañana empezarán los exámenes de repetición en ambos establecimientos

La Dirección del Liceo de Niñas Santa Filomena e Instituto Comercial para señoritas nos pide hacer presente a las alumnas que tengan que dar algún exámen atrasado que estos se tomarán en el Liceo de Hombres de esta ciudad e Instituto Comercial en los días y horas que se detallan:

Liceo.— Martes 3 a las 14 horas: Historia y Geografía; martes 3 a las 14 horas: Inglés; miércoles 4 a las 14 horas: Francés; miércoles 4 a las 14 horas: Ciencias Naturales; jueves 5 a las 14 horas: Física y Química.

Instituto.— Lunes 2 a las 8 horas: Nociones de Comercio, Redacción, Contabilidad; mártes 3 a las 8 horas: Matemáticas y Gimnasia.

Se hace presente que todas las alumnas deben reunirse en su propio establecimiento.

CON NUEVAS ATRACCIONES CUENTA EL ZOO JUNGE

Han llegado dos caimanes ecuatorianos y varios moitús.— Regresó de Valparaíso el mono Anacleto

Desde hace algún tiempo se encuentra establecido nuevamente entre nosotros el Zoo Junge, en un buen local de la Avenida Pedro de Valdivia.

La dirección de este establecimiento, preocupada de presentar siempre nuevas atracciones al público, ha conseguido traer nuevos animales desde la zona norte del continente.

Entre estos animales cabe mencionarse a dos caimanes ecuatorianos, completándose así representantes de las cuatro familias de reptiles, pues hay, por el momento, tortugas, culebras, lagartos y cocodrilos, perteneciendo los caimanes a este último grupo.

También ha llegado un moitús, que son unas aves del interior de Bolivia, de la región del Beni y el macho es muy notable por su fuerte y sonora voz que parece más bien el bramido de un toro que el canto de un ave.

Igualmente constituirá una gran sorpresa para el público el retorno del mono-perro Anacleto, desde Valparaíso, ya que antes era uno de los favoritos.

No está de acuerdo con el proyecto que alza los derechos de matrícula en la enseñanza secundaria

La Legión Militar y Naval de Chile. —Telegrama que ha enviado a S. E. rogándole no dar curso al proyecto

Damos a conocer a continuación el texto íntegro de un telegrama que la Legión Militar y Naval de Chile envió ayer a S. E. el Presidente de la República pidiendo que no de curso al proyecto que alza los derechos de matrícula de la enseñanza secundaria.

El telegrama que nos ocupamos es del siguiente texto:

Al Excmo. Presidente de la República don Cárlos Ibáñez del Campo.— Moneda, Santiago:

Legión Militar y Naval de Chile Concepción, ruega encarecidamente a V. E. no dar curso Proyecto alza matrícula de enseñanza secundaria, que se pretende aumentar en un 400 o|o, lo que unido a uniformes, libros y otros gastos, obligarían mayoría padres dejar sus hijos sin educación por escasez recursos, lo que impediría engrande cimieto nacional, gran aspiración de S. E.

Hernan Abos Padilla, presidente.— **Luis Abarca S.**, secretario.

Defensa contra el alza desmedida de los cánones de arrendamiento

Ha pedido la Legión Militar y Naval al ministro de Bienestar Social.— Texto íntegro de una interesante nota enviada con tal motivo

A continuación insertamos una interesante nota que dirige hoy la Legión Militar y Naval de Chile al Ministro de Bienestar Social pidiéndole medidas contra el alza desmedida de los enormes cánones de arrendamiento:

Al señor Ministro del Bienestar Social.— Santiago

En que se solicita del señor Ministro, que se haga extensivo el decreto dictado por US. en beneficio de los arrendatarios, defendiéndolos contra las alzas desmedidas de cánones de arrendamiento.

En nuestra ciudad este decreto puede decirse ha producido un efecto contraproducente por cuanto apenas conocido, todos han alzado los cánones de arriendo en un 33 o|o por lo menos.

Mientras US. tiene a bien tomar cualquier temperamento, la "Legión Militar y Naval de Chile" espera se servirá contestar la presente, a fin de tener la satisfacción de poder decir a los muchos que sufren con el alza de estos arriendos, que el Gobierno no desoye a los que respetuosamente se dirigen a él.

"En espera de lo pedido que da a las ordenes del señor Ministro su Att. SS. SS.

Hernan Abos Padilla, presidente.— **Luis Abarca S.**, secretario.

LEGION MILITAR Y NAVAL DE CHILE

A los señores legionarios se pone en conocimiento que con bastante entusiasmo se está preparando el paseo campestre que deberán llevar a efecto el domingo 8 de marzo; los socios de la Legión Militar y Naval de Chile, al fundo de "Las Escaleras".

Los que deseen adherir a este paseo pueden pasar a verse con el secretario o con el administrador del hogar social en Concepción, y por Talcahuano con el recaudador señor Demetrio Martínez, o en su defecto con el administrador de la Estrella del Mar señor Juan Bastías S.

Se avisará con anticipación el punto de reunión para asistir en masa a este paseo. Habrá medio de locomoción gratis de ida y vuelta.

CULTO

NOMBRAMIENTOS DEL GOBIERNO ECLESIASTICO DE LA PROVINCIA

Se han extendido últimamente

Damos a conocer a continuación los siguientes nombramientos extendidos por el gobierno eclesiástico.

"Concepción, 28 de febrero de 1931.

Vacante el cargo de ministro de la sección eclesiástica de nuestro Seminario por renuncia del que lo servía, nómbrase para que lo desempeñe al Pbro. D. Oscar Ríos

Transcríbase y publíquese. — Gilberto, obispo de Concepción.— J. Jordán C., secretario".

"Concepción, 28 de febrero de 1931.

Vacante el cargo de ministro de la sección seglar de nuestro Seminario por promoción del que lo servía, nómbrase para que lo desempeñe al Pbro. don Manuel Sánchez. Transcríbase y publíquese.— Gilberto, obispo de Concepción.— J. Jordán C., secretario

"Concepción, 28 de febrero de 1931.

Estando vacante el cargo de ecónomo del Seminario Conciliar de esta ciudad, por renuncia del que lo servía, nómbrase para que lo desempeñe al Pbro. don Francisco Villegas Campos; quien tendrá en el desempeño de este cargo todas las atribuciones que le fija el reglamento. Transcríbase y publíquese.— Gilberto, obispo de Concepción. — J. Jordán C., secretario".

EL EVANGELIO DE HOY

Jesús tomó a Pedro, Santiago y Juan, su hermano, y los llevó aparte a un monte alto, y se transfiguró ante ellos su rostro resplandeció como el sol, y sus vestidos fueron brillante como la luz, Y he aquí les aparecieron Moisés y Elías hablando con El. Pedro dijo entonces a Jesús: bien es que nos quedemos aquí; si quieres, hagamos tres pabellones: para ti uno, otro para Moisés, y otro para Elías. Y estando él aun hablando, he aquí que una nube los cubrió, y de ella salió una voz que dijo: Este es mi Hijo amado, en quien tengo todas mis complacencias: esuchadle. Los discípulos cayeron sobre sus rostros, y temieron en gran manera. Entonces Jesús, acercándose a ellos, les tocó y dijo: no temáis Alzando ellos sus ojos, nada vieron sino a Jesús. Al descender del monte les mandó que nada dijesen de la visión hasta que El resucitase de entre los muertos.

Reflexiones

—¡Qué contraste entre el monte de la tentación, del que se nos habló el domingo pasado, y el de la glorificación, del que se ocupa S. Mateo en el anterior Evangelio! Allí el espíritu de las tinieblas y del error aquí el espíritu de las luces y de la verdad; allí Cristo tentado, aquí Cristo glorificado. Pero si Cristo tentado hizo ostentación de la virilidad de su vida divina manifestada en su Iglesia, Cristo glorificado nos manifiesta la fecundidad y belleza de esta misma vida, que después de su preciosa muerte había de ser también la vida de cuantos se declararon discípulos e imitadores de él.

Leyendo la historia eclesiástica con espíritu observador y reflexivo vemos en ella harto frecuentemente la transfusión que de la vida divina ha realizado siempre Jesucristo por medio de su Iglesia en la humanidad; y el lector imagínase hallarse en compañía de los tres amados discípulos, Pedro, Juan y Santiago, y embelesado como ellos, exclama con verdadero entusiasmo: que bien que estamos aquí. Engolosinado quien así sabe ler la historia, de la Iglesia no quisiera ya entender en otra cosa, porque todo le parece despreciable en comparación de las escenas del Tabor renovadas cada día en este mundo.

En efecto: pronto comenzó la transfusión de la vida divina después de terminada la grande obra de la redención de la humanidad, y por eso vemos a los deicidas, cómplices del deicidio, bajar del Calvario dándose golpes de pecho en señal de arrepentimiento. Por eso vemos a los apóstoles transfigurados en otros hombres, en todo lo contrario a lo que antes eran. Por eso vemos a las Magdalenas, a los Pablos, a las Pelagias, a las Marías Egipciacas, a los Ciprianos, a los Ambrosios, a los Agustinos, y a millares cuyo número sólo Dios conoce, y que ahora están transfigurados con los resplandores de la gloria, como en este mundo lo fueron con las bellezas de la gracia.

Y consecuencia de esta transfusión de la vida divina en el individuo, fué la gloriosa transformación que se obró muy pronto en el hogar doméstico, en la familia. Léase con atención la historia de esta, y se verá la gran diferencia que hay entre [illegible] pagana, y la cristiana: entre la llamada cristiana, [illegible] católica, entre la católica ribeteada de liberalismo, y la netamente católica que se esmera por ser una remembranza de la Sagrada Familia de Nazaret.

Bien podemos repetir con S. Pedro: ante estas gloriosas transfiguraciones: ¡Oh y qué bien estamos aquí.

Cultos en la parroquia de Sto Domingo

Las misas hoy serán a las 7, 8, 10 que es la parroquial, y a las 11. Los otros días, a las 7, 8 y 9.

Hoy y los tres días siguientes se conmemoran las apariciones de la Virgen de Lourdes por la tarde a las 19 comienza el rosario, las oraciones del día, plática por el P. Fr. Francisco Terrado, O. P. Procesión, invocaciones y bendición.

El miércoles es día de ayuno, y el viernes, obliga el ayuno y la abstinencia.

SANTUARIO DE MARIA AUXILIADORA

(Colegio Salesianos)

El 24 del presente la Sociedad de María Auxiliadora, eligió el siguiente directorio:

Presidenta, señora Rosario de Gutiérrez.

Vicepresidenta, señora Rosario Illesca de Pelón.

Secretaria, señorita Juana Castillo M.

Tesorera, señorita María Mora.

Directoras, señora Elisa de A[illegible]

EN EL MUNDO DE LA HIPICA

ESTA TARDE SE PRESENTAN POR PRIMERA VEZ EN PUBLICO LAS "GUAGUAS" DE LA NUEVA GENERACION

CINCELADA. BERBERIA Y RENEGADO SON LOS POTRILLOS QUE SOBRESALEN.— EN LAS PRUEBAS RESTANTES OPTAMOS POR COYA, TRONADOR, PERDON, SORELLA, REMEHUE Y TRINITRINA

Siete carreras anota el programa de esta tarde, que si bien no es nutrido en inscripciones, tiene, sin embargo, muchos atractivos especiales para llevar una numerosa concurrencia, sobresaliendo, naturalmente, la presentación que por primera vez hace la potrillada de la nueva generación, hecho que ha despertado interés marcado.

* * *

Ausente Viola, nos quedan diez competidores con pretenciones al premio de los 900 metros iniciales. De los distintos rivales vamos a elegir nuestros preferidos de entre Malguén, Regalito, Contralor, Coya, La Pascua y Caperucita, dejando en calidad de sorpresa a Arizona, en vista de sus grandes trabajos.

En atención a que se ha visto muy buena en sus correteos, elegimos a Coya para el primer lugar, dejando en los otros lugares a Regalito, que el domingo tuvo ciertos inconvenientes, y el potrillo Contralor.

* * *

Abierta es la tercera carrera, donde se pueden imponer Colihuinca, Jenny y Trupán como Tronador, Villa Diego y Quiñe, dada la escala de peso fijada. Nos vamos a decidir por el viejo Tronador, tomando en cuenta su segundo lugar de Nevadita hace poco, donde batió fácil a JeJuny y otros rivales de ahora. Placées Jenny con Quiñe, que se ve vuelto en sus trabajos.

* * *

También es difícil pronóstico la carrera siguiente, donde Perdón, Clarilla, Nonesuch, Barquita, Vallejos, Huentelolén y quizá Huepil, sobresalen en el orden indicado. Por su buena victoria última, preferimos a Perdón, defiende como escaltas del chicoco a Clarilla y Nonesuch. Guarda con Huértana. Damos este dato a medias, para no darle mucha luz al [illegible].

* * *

Viene en seguida la prueba para potrillos de dos años, que corren por primera vez en sus caballunas vidas, y que tanto interés y curiosidad han despertado. De los seis competidores podemos eliminar desde luego a Trentina, una importada argentina que está algo atrasada y que quizá no se presente a cumplir su compromiso. Entre los elementos que por sus correteos han sobresalido netamente, colocamos a Cincelada, Renegado y Berbería. La primera, una preciosa alazana de gran sangre; Royal Alarm en Catedral, tiene aprontes inmejorables, que la destaca desde luego del olte, ya que parece ser mejor que su compañera de stud. Bearnesa. Berbería ha sido la más precoz y son muchos los que confían en lo "partidora" que es la hija de Elqui para derrotar la "clase" de la pupila de Cornejo. El tercero en discordia es Renegado, un bonito hijo de Esquife en la Escarapela. El mulato se ha visto muy bueno y en su caballeriza contían que hará un papel muy lucido. Nos restan Alexis y Zozobra, que sin ser imposibles se les presenta algo difícil. Ambos no se han visto mal, pero sí inferiores a Renegado, Cincelada y Berbería. Nosotros optamos, naturalmente, que por la "clase", y es así que preferimos a Cincelada para el puesto de honor, Placée: Berbería, por bondades para las huinchas.

* * *

Ocupa el quinto lugar de la cartilla una prueba sobre 1.400 metros, de bastante interés. Entre Dunop, Nelumbo y Naides, por los pesados, y Nectario, Sorella y Bat, por los livianos; la cosa no está fácil. Porsimpleimpresión votamos por Sorella para ganadora, dejando como escoltas a Naides con Bat. La sorpresa puede venir de Dunlop, a pesar de la mayoría de kilos que carga.

* * *

Estos cinco rivales se presentarán a disputar la prueba siguiente. Estos 900 metros son bastante largos, dada la escala asignada. A las estupendas ligerezas de Cautina, podemos presentar el estado inmejorable de Vagabundo, que está convertido en un verdadero león, los trabajos de Remehue, y las justas pretensoines de Valhy con Bella Risa. Como carga un peso muy cómodo y se ve bien, sufragamos por Remehue para el primer lugar, indicando a Vagabundo como placée. Esto sin dejar de reconocer las chances de los demás y la "jetta" que posee que a Boncerio.

* * *

También cinco son los rivales que se presentarán en los 1.200 metros de la séptima carrera. El reducido número se reemplaza aquí ampliamente por la calidad de los distintos competidores. Ya que tanto pueden salir los pesados como los livianos, absolutamente todos van en condiciones de lucirse. Por tinca, nos inclinamos por Trinitrina en nuestro pronóstico, dejando en el placée a Viareggio. Sobresaliente está Sovietista, que seguramente dará buen dividendo.

NUESTRA OPINION

Primera carrera

MALGUEN 59.—Depende del estado que ostente.

REGALITO 57.—Parejas sus performances últimas. Nuevamente debe estar en la colorada.

VIOLA 56.—Parece que no cumplirá su inscripción, para que pueda actuar su compañero Contralor.

CONTRALOR 54.—El potrillo puede aquí obtener su primer triunfo.

COYA 55.—Se ha visto bastante buena, por lo que es enemiga muy cruda.

MIMOSA 54.—Ha venido de fracaso en fracaso. Preferimos esperar.

CRUZ DE PLATA 50.—Se para mucho en los tramos finales.

LA PASCUA 49.—Esta yegüita batatacera sale cuando menos se piensa.

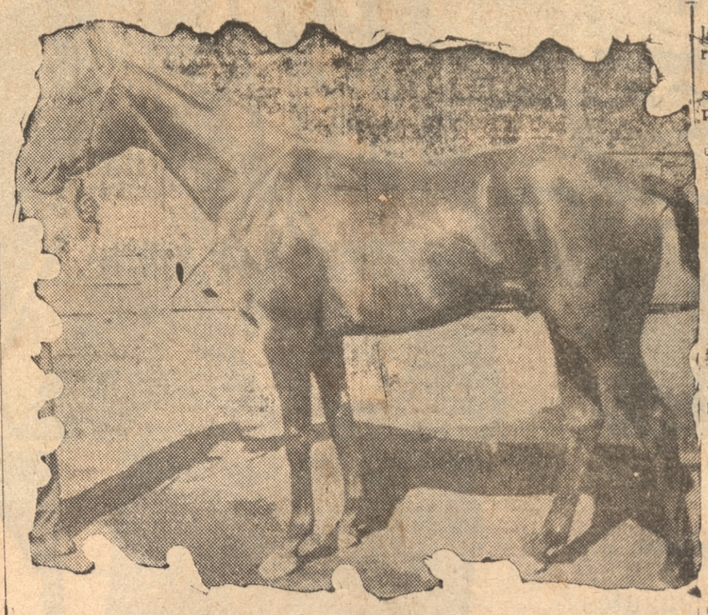

RENEGADO, (Esquife y Escarapela), del señor Jorge Urrutia y cuidado por Florencio Ortiz, es el tercero en discordia, ya que ha venido demostrando buenas condiciones y luce gran estado.

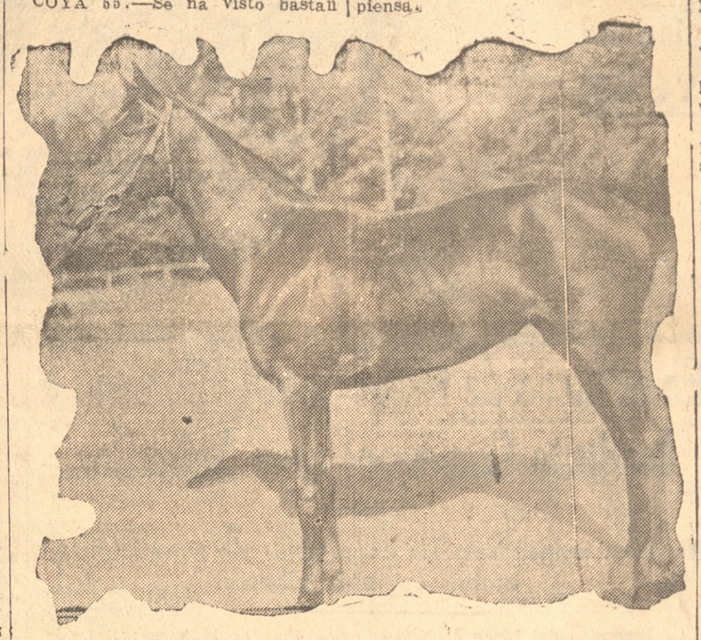

TRENTINA, (Call O'the Wild y Tarjeta), del señor Alberto Moller y dirigida por Enrique Pérez; por sus correteos tiene muy pocas probabilidades.

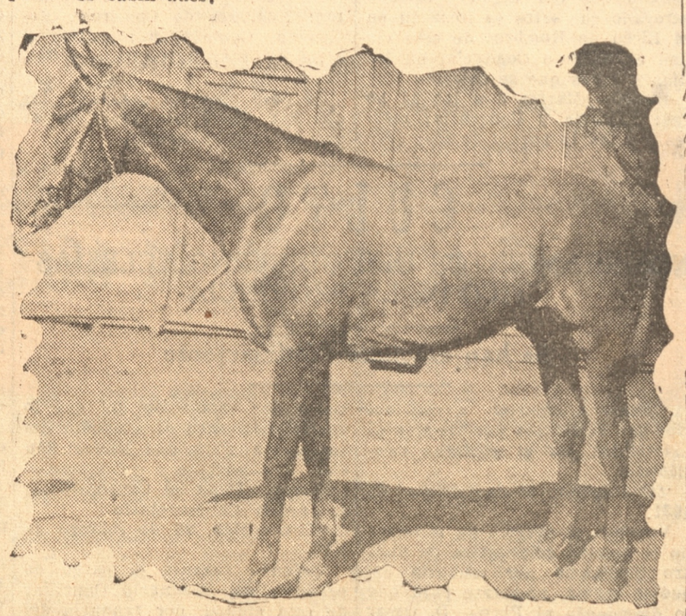

ALEXIS, (Royal Alarm y Altair), del stud Yamito y cuidado por Hernán Vigoroux, tiene en sus venas gran sangre y aunque no está muy adelantada puede salir imponiendo su clase.

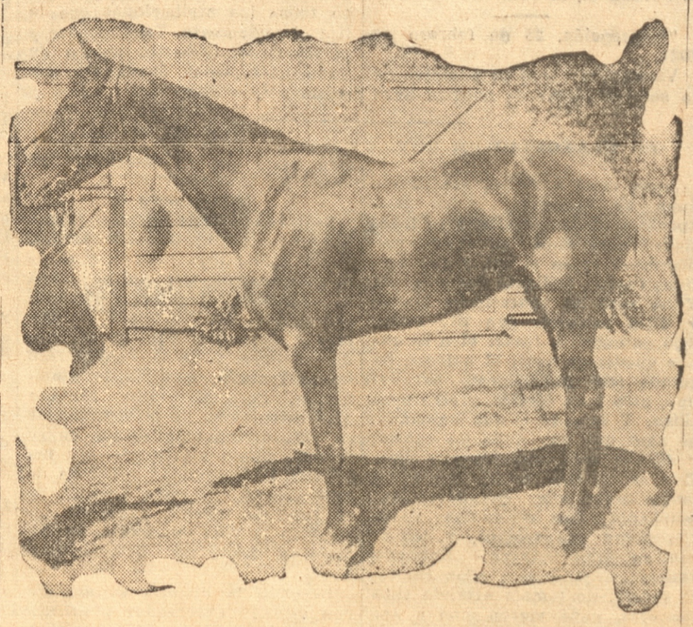

CINCELADA, (Royal Alarm y Cathedral), del stud Cruz del Sur y preparada por Carlos Cornejo, que se nos presenta como la potranca más adelantada. Es nuestra favorita.

CAPERUCITA 49.—Igual que la anterior, y como que empataron el domingo.

BAYADERA 46.—No sabemos su verdadero estado, por lo que pasamos.

ARIZANO 45.—La creían el domingo en vista de su gran trabajo. Nosotros no la llevamos de punte.

Segunda carrera

COLIHUINCA 58.—Muy de ley es la hija de Coli, por lo que conviene no descuidarla.

JENNY 56.—Bastante opción tiene la potranca de Temuco.

Kif Kif 48.—Nada decente ha hecho hasta momento.

TRUPAN 56.—El hijo de Calvito se ha visot muy bueno en los cotejos.

TRONADOR 55.—Por su última performance, el viejo parece con chance.

VILLA DIEGO 55.—El mañoso potrillo está ahora a cargo de Bravo.

NEULLY 54.—Nunca ha saboreado una victoria.

Ahora parece que no es la ocasión.

MACO 51.—Ahora va en condiciones de lucirse el hijo de Visto Bueno.

QUIÑE 50.—El chicoco de González está muy bueno y sus trabajos son mejores.

Tercera carrera

HUERFANA 57.—Como golpe puede resultar en vista de su cuarto lugar del domingo.

VALLEJOS 56.—Algo pesado vemos al hijo de Calvito.

POPPEA 55.—Aquí podría hacer más de algo esta grandota de Boncerio.

BARQUITA 54.—Mala su performance del domingo. Uones.

PERDON 53.—Debe estar en la quemada nuevamente este bravo chico.

NONESUCH 53.—Ahora se le presente más duro el hueso, pero sin embargo puede salir.

HUENTELOLEN 53.JEstá bueno, pero hace quince días no hizo nada. Pasamos.

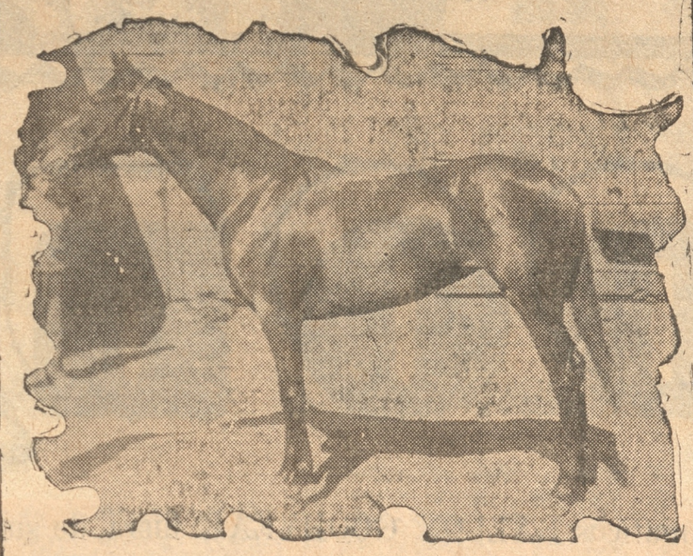

BERBERIA (Elqui y Estepa), del señor M. L. Benavente y cuidada por Florencio Cerda, es la más diestra para el huincheo y partidas. Arrancará muy fuerte en las primeras distancias, y como tiene un gran trabajo, puede venirse de un viaje.

CLARILLA 53.—Si va a las derechas la vemos en condiciones de anotarse el triunfo.

MILAGROS LEAL 52.—Esta yegüita aun no nos convence de sus bondades.

HUEPIL 49.—Mala su carrera del domingo, pero es tan disparejo.

Cuarta carrera

ALEXIS 52.—El defensor del stud Yamito no está del todo puesto como para salir al primer toque.

RENEGADO 52.—Entre Berbería, Cincelada y este hijo de la Escarapela está el asunto. Le vemos en el place.

TRENTINA 52.— Compañera de Pastourelle y muy parecida a ella. Va por hacer número.

ZOZOBRA 52.— Del mismo techo de la Cincelada y vo por hacerle número.

CINCELADA 50.— He aquí a la ganadora. Se destaca netamente por sus buenos trabajos.

BERBERIA 50.— Muy maestra para las huinchas es la hija de Elqui, y una de las adelantadas en el trainning.

Quinta carrera

DUNLOP 63.—Muy pesado vemos al hijo de Cila y el lote es bien regular.

NELUMBO 58.—A pesar del peso es bien capaz si olvido sus mañas.

NAIDES 58.—Bueno su fácil triunfo del domingo. Dbe estar en la quemada, ya que el tiro no es un inconveniente.

ITALIANA 55.—Está recién cubierta por Mistigris. No la vemos en ninguna parte.

NECTARIO 52.—Puede y no puede. No nos gusta del todo.

SORELLA 49.— La defensora del Club puede salir esta [illegible].

BAT 49.— El toro del stud Calcagno está como azúcar [illegible] tará resistirle su atropellamiento final.

OTAGO 48.— Hace mucho [illegible] po que no le ve el ojo a la Nones.

SEXTA CARRERA

CAUTINA 59.— La veloz de Cautina puede anotarse nuevo triunfo, ya que es una [illegible] las balas con que estamos [illegible] rando al crack temuquense. Tino.

VALHY 55.— Mejora de a [illegible] co esta validiviana, en manos [illegible] su nuevo preparador, el pesado Olivares.

VAGABUNDO 53.— Pasa por gran momento el hijo de Gran Señor. Bravísimo.

REMEHUE 51.— Se ha visto bien en sus cotejos, y ya sabemos que las menea.

BELLA RISSA 47.— A estos [illegible] los vuela la negrita de Pérez.

SEPTIMA CARRERA

VIAREGGIO 60.— El leon de Ramírez va muy bien colocado.

MAICOYA 57.— Está muy buena, pero encontramos algo difícil a tres kilos del hijo de Marte.

SOVIETISTA 55.— Dicen que está muy bueno y que dejará muy bien puesto su nombre. Si es así, guarda.

COLO COLO 55.— En esta distancia se le presenta duro el hueso. Difícil.

TRINITRINA 47.— Ha mejorado su estado, aunque no ha completado aún su preparación.

PRONOSTICOS DE LA PRENSA LA PATRIA

1.— Coya, Regalito y Contralor.
2.— Tronador, Jenny y Quiñe.
3.— Perdón, Clarilla y Nonesuch.
4.— Cincelada y Berbería.

PROGRAMA DE "LA PATRIA"

CONCEPCION DOMINGO 1.o DE MARZO DE 1931

DUEÑO	PREPARADOR	N.o	NOMBRE	PESO	EDAD	PADRE	MADRE	TRAJE DEL JINETE
PRIMERA CARRERA: A las 2.30 P. M. — 900 metros. — Premio VESTA.— (3.a Serie) —Handicap.— Incluso hacks. — Inscripción, $ 18.— Premios, $ 900 al 1.o, 180 al 2.o y 90 al 3.o								
G. Jiménez	U. Bravo	1	Malguen	59	3	Titanic	Mandita	Azul m. rosadas g., azul
M. Jara	M. Jara	2	Regalito	57	4	Desc.	Desc.	Gris perla cuad., negros g. lacre
L. Bravo	M. Suazo	3	Viola	56	5	Vesubio	Desc.	Verde faja y braz. café g. verde
M. Suazo	M. Suazo	4	Contralor	54	3	Majuelo	Moselle	Neg. m., neg. an. bl. g. neg.
Tucapel	E. Muñoz	5	Coya	55	3	Titanic	Cultura	Azul mar. y oro en rueda g. oro
A. Blanco	P. Boncerio	6	Mimosa	54	6	Faneo	Desc.	Oro m. y g. negra
H. Vigoroux	H. Vigoroux	7	Cruz de Plata	50	4	Verdi	Desc.	Verde y g. negra
S. Leiva	E. Olivares	8	La Pascua	49	3	Pirorato	Desc.	Blanco cruz roja g. id.
V. Varela	M. A. Lara	9	Caperucita	49	3	Coly	Desc.	Azul m., blanca g., azul
L. A. Acevedo	M. Vivallos	10	Bayadera	46	E	Relieve	Desc.	Lila
J. Hernández	J. Hernández	11	Arizona	45	5	Bayaceto	Desc.	Verde c. p. braz. y g negra
SEGUNDA CARRERA: A las 3.05 P. M. — 900 metros. — Premio VESTA.— (2.aSerie). — Handicap.— Incluso hacks.— Inscripción, $ 18.— Premios: $ 900 al 1.o, 180 al 2.o y 90 al. 3.o								
V. Varela	M. A. Lara	1	Colihuinca	58	3	Coly	Cerene	Cereza m. bl. g. azul
L. Luco C.	M. Vera	2	Jenny	56	3	L. Atkinson	Cagonle	Azul eléctrico
L. Luco C.	M. Vera	3	Kif Kif	48	3	Aramayo	Elise	Los mismos con bandas
H. Sepúlveda	L. A. Parada	4	Trupán	56	6	Calvito	Tronera	Lac. m. neg. g. lac. y neg.
C. Pizarro	C. Pizarro	5	Tronador	55	E	Londres	Desc.	Solferino g. negra
V. Bahamondes	U. Bravo	6	Villa Diego	55	3	S. Mead	Costanera	Celeste m. y g. negra
J. Celpa	E. Muñoz	7	Neully	54	4	Tacite	Gibaulee	Azul mar., g. negra borla amar.
D. Henríquez	E. Pérez	8	Macó	51	3	V. Bueno	Agonie	Ama. y neg. en cuad. m y g. am.
N. Leal	L. Gonzalez	9	Quiñe	05	4	Titanic	Desc.	Verde cruzado rojo g. verde
TERCERA CARRERA: A las 3.40 PP. M.—1.200 metros. —Premio VIRARO.— (3.a Serie) —Handicap.— Incluso hacks. — Inscripción $ 20.— Premios: $ 1.000 al 1.o, 200 al 2.o y 100 al 3.o								
M. Díaz	M. Vivallos	1	Huérfana	57	E	Cila	Desc.	Blanco lun. y g., lacre
A. Abasolo	L. Azócar	2	Vallejos	56	E	Calvito	C. Blosson	Blanco lunares y g. lacre
E. Aldunate	P. Boncerio	3	Poppea	55	E	Julio Céesar	Desc.	Bl. cruz., lacre g. verde
M. Saavedra	H. Vigoroux	4	Barquita	54	E	Remblai	Salambera	Lila m. rosada, g., negra
F. Poblete	F. Cerda	5	Perdón	53	4	Calvito	Djurna	Habano
G. Rodríguez	L. Fernández	6	Nonesucho	53	E	Baratieri	Nobody	Verd. cruz. am. g. amarilla
P. Etchepare	E. Muñoz	7	Huentelolén	53	6	Gran Señor	Desc.	Rrosado cr. neg. m. bl. g. neg.
L. Luco C.	M. Vera	8	Clarilla	53	E	Constant	Kirdale	Azul eléctrico
R. Cárdenas	C. Cornejo	9	Milagro Leal	52	4	Falklan	La Lister	Rosado m. blanca g. id.
J. Medina	J. Hernández	10	Huepil	48	E	Calvito	Irma	Amar. y lac. en circ. g. lacre
CUARTA CARRERA: A las 4.15 P. M. — 900 metros. — Premio TURIN. — Para 2. años.— Peso 52 kilos — Inscripción, $ 60. —Premios: $ 3.000 al 1.o, 600 al 2.o y 300 al 3.o.								
S. Yamito	H. Vigoroux	1	Alexis	52	2	Royal	Altair	Azul m. y g. blancas
J. Urrutia	F. Ortiz	2	Renegado	52	2	Esquife	Escalade	Oro m. celeste g. lacre
A. Moller	E. Pérez	3	Trentina	52	2	C. O. Wild	Tarjeta	Cel. alam. oro g. cel. y blanco
A. Herman	C. Cornejo	4	Zozobra	52	2	Siskin	Zoncera	Escarlata cruz. blanco g. oro
C. del Sur	C. Cornejo	5	Cincelada	50	2	Calderón	Correcta	Azul y oro viejo en circ. g. id.
L. Benavente	F. Cerda	6	Berberia	50	2	Elqui	Estepa	Naranja m. azul g. naranja
QUINTA CARRERA: A las 4.50 P. M.— 1.400 metros. —Premio VETURIA.— Handicap — Peso mínimum 48 kilos. — Inscripción: $ 26.— Premios: $ 1.300 al 1.o, 260 al 2.o y 130 al 3.o								
S. Yamito	H. Vigoroux	1	Dunlop	63	5	Cila	Chitita	Azul m. g. blancas
V. Varela	M. A. Lara	2	Nelumbo	58	E	L. Reason	La Monita	Cereza m. blanca g. azul
L. Luco C.	M. Vera	3	Naides	58	E	Campanazo	Novelesca	Azul eléctrico
S. Ana	P. Morales	4	Italiana	55	E	Pillastre	Divisa	Bl. y neg. en r. m. mor. g. bl
L. A. Parada	L. A. Parada	5	Nectario	52	6	Pícaro	Esclave	Azulino m., tango g. azulina
Club Hípico	P. Boncerio	6	Sorella	49	3	Ugolín	Uxor	Blanco m. verde g. verde
[illegible] Calcagno	L. González	7	Bat	49	E	Stoessel	Amneris	Mor. cr. bl. m. bl. g. morada
[illegible] Porteño	E. Delgado	8	Otago	48	5	Altanero	Damsel	Lacre m. y g. verde
SEXTA CARRERA: A las 5.52 P. M.— 900 metros.— Premio VESTA.— (1.a Serie).— Handicap. — Incluso hacks. — Inscripción, $ 20 .— Premios: $ 1.000 al 1.o, 200 al 2.o y 100 al 3.o								
V. Larenas	R. Amaro	1	Cautina	59	4	Cautín	Martha	Plomo m. y g. amarillas
L. Bravo	E. Olivares	2	Valhy	53	5	Vesubio	Desc.	Verde faja y braz. café g. verde
P. Etchepare	E. Muñoz	3	Vagabundo	53	4	Gran Señor	Fame	Turqueza m. y g. negra
S. Remehue	P. Boncerio	4	Remehue	51	4	Desc.	Desc.	Lacre azul banda y g. plata
Cénit	E. Pérez	5	Bella Risa	47	5	L. Atkinson	Desc.	Azul g. lacre
SEPTIMA CARRERA: A las 6 P. M.— 1.200 metros.— Premio VIRARO.— (1.a Serie). —Handicap.— Incluso hacks. — Inscripción, $ 24.— Premios: $ 1.200 al 1.o, 240 al 2.o y 120 al 3.o								
R. A. Ramírez	F. Ortiz	1	Viareggio	60	6	Marte II	Ukrania	Azul mar. an. bls. m. y g. azul
Tucapel	E. Muñoz	2	Maicoya	57	6	Titanic	Cultura	Azul mrin. y oro en r. g. oro
S. Yamito	H. Vigoroux	3	Sovietista	55	E	Ojito	Desc.	Azul m. y g. blanca
L. del Solar	U. Bravo	4	Colo Colo	55	3	Desc.	Desc.	Solferino m. oro g. azul
S. Remehue	P. Boncerio	5	Trinitrina	47	6	Bayacete	Desc.	Lacre azul banda y g. plata

5.— Sorella, Naides y Bat.
6.— Ramehue y Vagabundo.
7.— Trinitrina y Viareggio.

LA META

1.— Cruz de Plata, Regalito y Caperucita
2.— Tronador Neuby y Jenny.
3.— Perdón Nonesuch y Clarilla.
4.— Cincelada y Berbería.
5.— Nelumbo Bat y Sorella.
6.— Cautina y Vagabundo.
7.— Maicoya y Viareggio.

EL SAPO

1.— Mimosa Caperucita y Regalo.
2.— Collihuinca Villa Diego y Quelo.
3.— Clarilla Nonesuch y Perdón.
4.— Cincelada y Alexis.
5.— Nelumbo Sorella y Bat.
6.— Cautina y Valhy.
7.— Viareggio y Maicoya.

TRIBUNALES

PRIMERA SALA

Relator señor Serrano.

Lunes, 2 de marzo de 1931

Visita al Juzgado de subdelegación de Talcamávida practicada por el Juzgado de Letras de Rere (Tribunal Pleno — D
1 Contra Juan Seguel, Santiago Sepúlveda y Herminio Flores — A
2 Contra Moisés Ruiz, Orfelia Ruiz y Clementina Carvajal — A
4 Contra Carlos O'Ryan — D
5 Sumario por hurto de una vaca a Pedro Castellón — A
6 Contra Manuel Ulloa — D
7 Contra Jacinto Sáez — D
8 Contra Carlos Pino y Domingo Muñoz — A
9 Contra Juan Parra y Juan Zapata — A
10 Contra Víctor Modesto Pérez — D
11 Contra Humberto Brito — A
12 Contra Edmundo Espinoza, Francisco Soto y Alberto Castellón — A
13 Contra José Cirilo Santos, Héctor A. Trujillo y José Paredes — D

Relator señor Smart.

Martes 3

1 Sumario para investigar algunos delitos enumerados en el título 2.o del libro II del Código Penal — A
2 José M. Bastidas contra Justina Araneda (Inc. 2.a instancia) — A
3 Contra Atilio Soto Torres, Manuel Valenzuela Jara y Pedro Córdoba. — D
4 Contra Abraham Bravo Torres — D
5 Contra Hortensia Torres — D
6 Contra Fidel Carrasco — D
7 Contra Tránsito Salgado — D
8 Contra Abraham Matamala — D
9 Contra Alberto Monares — D
10 Contra Froilán Pardo y Zacarías Sáez — D
11 Contra Juan Fuentes y Eliecer Maldonado — D
12 Contra Pedro J. Baeza — D
13 Contra Berta Rosa Rivera — D
14 Contra Manuel Ruiz y otros — D

Relator señor Serrano.

Relator señor Serrano
Miércoles 4

1 Recurso de queja de Jorge Cáceres M. y otros contra el juez letrado de de San Carlos, don Augusto A. Aguayo V. — D
2 Rosario Retamal v. de Parada con José Cuevas y otro — A
3 Luis A. Sando y otro con Cía. Eléctrica de Concepción — A
4 Miguel L. Guíñez con Francisco Astroza — D
5 Emilia Flores con Delfina Ramírez de Venegas — D
6 Hernán Vivanco con Juan Pezoa — C
7 Contra Fortunato García — D
8 Contra Leonor Bello — D
9 Contra Alfredo Núñez — D
10 Contra Egidio Solar — D
11 Clementina Aedo v. de Esparza y otros con Francisco Rodríguez — D
12 Expediente sobre nombramiento de tutor de Iris del Carmen Saavedra y otra — A
13 Colés y Cía. con Luis Gautier — D
14 Luis Roa con Manuel Cid — C
15 J. Joaquín Salinas con Jorge Giacaman — A

Relator señor Serrano.

Jueves 5

1 Visita ordinaria al Juzgado de Letras de Talcahuano practicada por el señor ministro don Humberto Bianchi V. (Tribunal Pleno) — D
2 Contra Juan Vera — D
3 Contra Luis Molina Ramírez — D
4 Contra Carmen Palma Gatica — D
5 Contra Francisco Orellana — D
6 Antonio Mendiburo y otro con Marcelino Fernández — A
7 Expediente partición de bienes de Juan del Pino — A
8 Expediente de Ananías Martínez sobre nombramiento de administrador pro indiviso — A
9 Bartolomé Sepúlveda con Elcira Montti — D
10 Benjamín Muñoz con Manuel Daza — A
11 Banco de Chile con Melania Rodríguez — A
12 Contra Carmen Montoya — D
13 Marta Sandoval y otros con Basilio Sandoval y Aurelio del Río — A

Viernes 6

1 Contra Juana Bustos Toledo de Marín — D
2 Contra Teolinda Carrillo — D
3 José Rubio con Enrique Laurent — A
4 José H. Balmaceda con Miguel Vera — D
5 Manuel 2.o Castillo, expediente de autorización para enajenar — D
6 Clara Arévalo Sepúlveda y José María Solar con Eleuterio Baquedano — D
7 Contra María Escalona Osorio — D
8 Contra José del Carmen Hernández — D
9 Contra Matías Gascón — D
10 Contra Segundo Acuña — D
11 Contra Carlos San Martín — D
12 Luis Rojas Pradel con Luis, Uberlinda y Cristina Mora, Arturo Grez, Elvira Gómez y Pedro Juan Burgos — D
14 Consejo Administrativo de la Comunidad Avello con Suc. Celestino Benavente — C

Relator señor Serrano.

Sábado 7

1 Sumario por muerte de José Mercedes Árévalo — A
2 Sumario por hurto a Carlos Valdés — A
3 Sumario por rapto de Rosa Elena Candia — A
4 Sumario por muerte de Primitivo Durán — A
5 Sumario por robo de herramientas a Ismael López — A
6 Sumario por hurto a la Suc. Pedro Hernández — A
7 Sumario por robo a Juan de Dios Hernández — A
8 Sumario por muerte de Hipólito González — A
9 Sumario por muerte de Ruperto Barrales — A
10 Sumario por hurto de un caballo a don Adrián Arriagada — A
11 Sumario por muerte de Juan de Dios Villagrán — A
12 Sumario por tentativa de suicidio de Benjamín Flores — A
13 Sumario por robo de mercaderías en la tienda La Catedral — A
14 Sumario por amago de incendio en la librería de Oscar Mendiburo — A
15 Sumario por estupro de la menor Luz Henríquez — D

SEGUNDA SALA

Relator señor Sanhueza

Lunes, 2 de Marzo de 1931.

1 Visita al Juzgado de Subdelegación de Talcamávida, practicada por el juez de Letras de Rere (Tribunal Pleno — D
2 Contra Miguel Seguel — C
3 Contra Juan de la Cruz Millán — A
4 Camilo Ortiz contra Eliseo Domínguez — A
5 Contra Luis Mella — D
6 Contra Cipriano Orellana, José Martínez y María S. Orellana — D
7 Contra José Santos Sobarzo — D
8 Contra María Mercedes Flores Novoa — D
9 Contra Carmen Avas Men — D

Dos mil sacos

De carbón de quillay, ofresco para entregar el 1.o de junio.

Dirigirse a Cabrero, Casilla 45.

DESIDERIO ORMEÑO



Base: Creosota, ácido fénico.
M. R.
Droguería del Pacífico Dropa

17

Defunción

Habiendo dejado de existir nuestra querida hijita.

ANA MARIA HERRERA PEREIRA

(Q. E. P. D.)

Rogamos a nuestros amigos se sirvan acompañar a sus funerales que se efectuarán el domingo 1.o de Marzo a las 5 y media de la tarde partiendo el cortejo de su casa habitación, Chacabuco 1259

Acto con que comprometerán la gratitud de su madre y hermana

Juana Pereira v. de Herrera.

zi — D
10 Contra Manuel Barreda — D
11 Contra Héctor Cárdenas — D
12 Contra Rosa Novoa — D
13 Contra Juan Pablo Aguilera, Juan Rocha, José del Cármen Burgos y José del Cármen Tapia — D

Relator señor Sanhueza

Martes 3.

1 Carlos González contra Benjamín Rubilar — D
2 Contra Manuel 2.o Cuevas, Ramón Olivares, Manuel Cuevas, Roberto Velásquez, Dolores Leiva y Juan de Dios Santibáñez — D
3 José Coronado contra Luciano Saavedra y otro — D
4 Contra Juan Germany — A
5 Contra Gregorio Campos y Emiliano Sáez — D
6 Contra Juan Campos — D
7 Contra Josefina Aramburu de Carlín — D
8 Contra Leonor Cares Letelier — D
9 Contra Raquel Ortiz Novoa — D
10 Contra Caracciolo Mellado Muñoz — D
11 Contra Julio Saavedra — D
12 Víctor M. Victoriano contra Francisco Javier Bernales, Manuel Horacio, Alberto y Ernesto Gutiérrez — D

Relator señor Smart

miércoles 4

1 Contra José Silva Solar — D
2 Contra Ana María Hidalgo — D
3 Contra Manuel García Valle — D
4 Expediente de José Domingo Beltrán sobre nombramiento de compromisario — A
5 Expediente de herencia yacente de Belisario Troncoso (son partes: Clotilde E. v. de Troncoso y Carlos de Ruyt) — A
6 Humberto Campodónico con José María Vidal — C
7 Contra Blanca Lambardo — D
8 Contra Amelia Andrades — D
9 Contra Juan Gutiérrez — D
10 Celso Saravia con Alberto Etcheverry — D
11 Banco de Chile con Abraham Garrido — A
12 Contra Candelaria Mella — A
13 Contra Melania Mella — D
14 Contra Santiago Hermosilla — D

Relator señor Sanhueza

Jueves 5

1 Visita ordinaria al Juzgado de Letras de Talcahuano, practicada por el señor Ministro don Humberto Bianchi V. (Tribunal Pleno) — D
2 J. Andrés Villagra con Joaquín Díaz — D
3 Avelino Ruiz con Fernando Hanne — C
4 Banco de Concepción con José María Leiva — A
5 Nicasio Oyarzún con Pedro Machuca — D
6 Contra Justo P. Cuevas — D
7 Contra Ernestina Burgos — D
8 Contra Elena Caro — D
9 Contra Rosa Elvira Bustos de Espinoza — D
10 Contra Balbina Muñoz de Barrientos — D
11 Eulogio Santibáñez y otro con Clara Esilda Cruces Santibáñez — D
12 Contra Flor María Aguilera — D
13 Contra Otilia Cid — D
14 Expediente de José Santos Sepúlveda — A

Relator señor Sanhueza

Viernes 6

1 Contra Manuel Helmes Peña — D
2 Contra Celmira Pérez Jiménez — D
3 Contra María Pedreros de Fierro — D
4 Moisés Venegas con Víctor Gleisner — C
5 Desideria Manosalva con Pedro J. Contreras — D
6 Antonio Martínez Espinoza con José del C. Campos — D
7 Contra Rafael Lanzitti — D
8 Contra Amelia Salinas de Ortega — D
9 Contra Elsa Rojas — D
10 Contra Vicente Mosso — D
11 Juan Isabel Fuentes v. de Orellana con Juan de Dios Chávez — D
12 Contra Sara Domínguez — D
13 Partición de bienes de Juan Antonio Bórquez — D
14 Quiebra del comerciante de Lota don Pedro Arosteguy — D

Relator señor Smart

Sábado 7

1 Sumario por muerte de Juan Gastigar — A
2 Sumario por violación de Berta Campos — A
3 Sumario por muerte de Leonor Sánchez — A
4 Sumario por violación de la menor María B. Suazo — A
5 Sumario por robo a Francisco Torres — A
6 Sumario por rapto de Cármen Rosa Astui — A
7 Sumario por robo en la estación de Ferrocarriles de Rapelco — A
8 Sumario por muerte de Belarmino 2.o Sánchez — A
9 Sumario por hurto a Anacleto Cruz — A
10 Sumario por muerte de un desconocido N.o 3732 — A
11 Contra Santiago Mardones — A
12 Sumario por hurto a Juan Francisco Guzmán — A
13 Sumario por muerte de Carlos Cifuentes — A
14 Sumario por hurto a Erasmo Seguel — A

¡NO PIERDA TIEMPO!

Es imposible que una dueña de casa desperdicie las claras y ventajosas oportunidades que brinda

LA BANDERA AZUL

RENGO 579-585

Surtidos completos. Mercaderías escogidas. Precios bajísimos y al alcance de los más modestos.

Frascos escabecheros
De 1 litro . . . $ 1.40
De 1½ litro . . $ 1.60
De 2 litros . . $ 1.80
De 3 litros . . $ 2.40
De 4 litros . . $ 3.40
De 6 litros . . $ 5.—

Barriles para escabeche
De 4 litros . . $ 4.20
De 6 litros . . $ 6.—
De 10 litros . . $ 10.—
De 20 litros . . $ 24.—

Jarros para agua
De ¾ litro . . $ 1.80
De 1 litro . . . $ 2.—
De 1½ litro . . $ 2.50
De 2 litros . . $ 3.—
De 3 litros . . $ 3.40
De 5 litros . . $ 5.—

Botellas para mesa
De ¾ litro . . $ 1.50
De 1 litro . . $ 1.70
De 1½ litro . $ 1.80
De 2 litros . . $ 2.—
De 4 litros . . $ 4.60

Platos soperos
Blancos desde
$ 0.60 c/u.

Platos soperos
Decorados con fileta, desde
$ 0.80 c/u.

Platos importados
Tamaño soperos, decorados, en loza Belga desde
$ 1.60 c/u.

Platillos
Para repuesto de tazas
Desde
$ 0.40 c/u.

Copas vineras
Verdes con pie blanco desde
$ 12.- Doc.

Vasos cerveceros
Blancos, gran surtido, desde
$ 0.70 c/u.

Vasos vidrio blanco
De ½ litro $ 0.70 c/u
De ¾ litro $ 0.80 c/u
De 1 litro $ 1.— c/u

Copas heladeras
Varios tipos, tamaño y forma distintas,
Desde
$ 6.- doc.

Compoteras
De plaqué, tamaño gran de desde
$ 36.- c/u.

COKTELERAS
De aluminio, desde
$ 8.- c/u.

Gran Surtido
en juegos para té, de fina porcelana japonesa, desde
$ 38.- Juego

Novedoso Surtido
en juegos de lavatorios, decorados, a precios de ocasión.

Floreros decorados
De 15 Ctms. . $ 0.90
De 20 Cts. . $ 1.80
De 25 Ctms. . $ 2.40
De 30 Ctms. . $ 2.80
De 40 Ctms. . $ 4.—
De 50 Ctms. . $ 6.—

Copas vineras lisas
Bajas $ 3.90 Doc.
Altas $ 5.40 Doc.
Finas $ 12.— Doc.

Copas vineras grabadas
Bajas $ 7.20 Doc.
Media alta $ 8.40 Doc.
Altas $ 9.60 Doc.
Finas $ 14.— Doc.

Floreros caña finos
De 15 Ctms. $ 2.—
De 20 Ctms. $ 2.50
De 25 Ctms. $ 3.—
De 30 Ctms. $ 3.80

Tazas para té
Blancas, desde
$ 0.80 c/u.

Tazas para té
Decoradas, desde
$ 1.- c/u.

Tazas para café
Blancas
desde
$ 0.60 c/u.

Finísimas Tazas
de porcelana para te con hermosas decoraciones, desde
$ 2.- c/u.

COMPOTERAS
tamaño 20 centímetros,
$ 2.40 c/u.

Vasos con mango
Tamaño cervecero, desde
$ 1.- c/u.

Botellas de cristal
PANTO GRABADAS
Artículo muy fino, desde
$ 15.- c/u.

Enorme surtido en floreros
Importados, de vidrio de color, desde
$ 2.90 c/u.

Juego de Lavatorio
Decorados, para colegiales, compuestos de 4 piezas, desde
$ 24.- c/u.

JARDINERAS
de bronce y de níkel plated, desde
$ 11.- c/u.

PLATILLOS
Para fruta al jugo desde
$ 4.80 doc.

SALERITOS
De vidrio
desde
$ 0.20 c/u.

LOS DEPORTES

BUZON DE DEPORTES
Se recibe toda clase de citaciones hasta las 19.30 horas justas.

HOY se efectuará a las 15 horas el gran festival ciclista organizado por el club Deportivo Español en su campo de deportes

La hora por equipos será la prueba de fondo

Competidores.—Programa.—Premios.—Comisiones

Hoy a las 15 horas en punto se dará la partida a la primera carrera del interesante programa ciclista que en el velódromo del Club Deportivo Español, se desarrollará, organizado por la Sección Ciclismo de esta prestigiosa entidad hispana.

El programa en si consta de pruebas para todas las categorías registradas en la Asociación Ciclista de Concepción, pues siendo un torneo oficial, que segun calendario de la jefe penquista, se consultan pruebas desde infantiles a primera categoría. En casi todas ellas los triunfadores de los tres primeros puestos obtendrán tres, dos y un punto, respectivamente, por el Gran Premio Federación Ciclista de Chile, aparte de los estímulos que el club organizador, haciendo sacrificios, ha costeado para dar a cada uno de los triunfadores para que le sirva de aliciente y persevere en la causa deportiva, en el cual están empeñados los unidos clubes pedaleros de Concepción, guiados por la ágil mano de la dirigente local.

Medio centenar de pedaleros irán hoy al pintoresco velódromo del Español a una lucha caballerosa y deportiva para obtener los honores de la victoria en las pruebas que les toque actuar.

Donde el numeroso público, que sin lugar a dudas, llenará las aposentadurías del campo deportivo, constatará el gran estado por que pasan nuestros pedaleros desde los infantiles hasta la categoría máxima, será en la prueba destinada a corredores desde cuarta categoría a primera: la Hora por Equipos, en la cual seis excelentes binomios lucharán por los puestos de preferencia. Damos a continuación algunos datos relacionados con algunas de las figuras principales que actuaran en dicha prueba. Comenzaremos por los representantes del viejo y y aguerrido Club Ciclista Concepción, institución a la cual el ciclismo penquista le debe su fundación en esta ciudad, y que ha sacado tan buenos pedaleros que aún actúan y otros que ya se han retirado de las pistas, como Cofré, Sanguinetti, Pavessi, Anfossi, García, Obreque y otros de quienes sólo hacemos recuerdo de los buenos tiempos que parece hoy día reviviremos debido a la efectiva labor desarrollada por los clubes penquistas y a la tesonera labor del Club Deportivo Español, que nos presentará un torneo lleno de pruebas de emocionante desarrollo. El primero que describiremos será Filamir Ruiz, ciclista de una ravana modestia, para la lucha es uno de los que jamás rehusa el combate desde el principio de la carrera, se inició hace dos años y en cada torneo en que ha actuado ha dejado la impresión del corredor de corazón y músculo, hoy en compañía de José Ortega defenderá a su querida institución.

José Ortega, coequipo de Ruiz es una incógnita, pues sólo ha actuado en novicios donde figuró con el puesto de honor. Llegado, hace poco al país, desde la Madre Patria, se nos presentará a la lucha en espléndidas condiciones de entrenamiento y sus compañeros de club tienen gran fe en sus piernas.

Mateo 2.o Sante, el popular "Santi" una verdadera maravilla del pedal, a pesar de su juventud se ha destacado de su elemento ascendiendo a la categoría en que se encuentra con hermosos triunfos. Llama especialmente en él la atención su rápido embajaje y pleno dominio de la máquina.

Luis E. Cerda, coequipo de Sante, es bastante conocido por su gran entusiasmo del ciclismo, veterano en las lides ciclísticas, pasa en la actualidad por un buen período y junto con su compañero, será una buena carta que "juegan" los blancos.

A continuación desfilarán los representantes del novel club aurinegro, el Club Ciclista 21 de Mayo, comenzaremos por el representante de más alta categoría que defiende los colores de este prestigioso club:

Aníbal del Solar, practica ciclismo desde hace más o menos cuatro años y siempre se ha caracterizado por su gran entusiasmo, pues vencedor o vencido siempre ha continuado en la lucha sin decaer un momento y ha sido ésto lo que ha merecido la estimación general de sus compañeros de club y colegas que aprecia el verdadero valer de un deportista. En esta oportunidad es quizá uno de los corredores que tiene más chance para el triunfo, pues, hace una excelente pareja con Campodónico.

Santiago Campodónico, corredor tercera categoría, aspirante a segunda, y con más chance que todos para la hora por equipos, lo que debe a la fe que pone en su entrenamiento y a la forma metódica en que lo efectúa. A pasos agigantados se ha abierto camino entre todos para llegar a las condiciones en que hoy día se encuentra. Hoy junto con del Solar están dispuestos a conseguir los honores de la victoria y presentarán desde un principio de la prueba una lucha de frente.

A continuación daremos los nombres del segundo equipo del Club 21 de Mayo, ellos son:

Luis del Solar y Darío Iglesias. Dos incansables pedaleros que defenderán con bríos a su club, ya han actuado ambos en carreras por equipos y en esta ocasión se presentarán en muy buenas condiciones, no siendo sorpresivo que logren una buena figuración debido a la constancia que ponen en cada una de las pruebas en que actúan, que muchas de las veces les da el triunfo.

Por último haremos un bosquejo de las condiciones en que se encuentran y algo de biografía de los bravos muchachos del Club Deportivo Español, todos los cuales se presentan hoy a la lucha, hablando con franqueza, en no muy halagable estado de preparación; pero, como siempre, dispuestos a luchar hasta el final y disputar palmo a palmo los lugares de preferencia. Empezaremos por uno de los mejores pedaleros con que cuenta la institución española:

Ernesto Miguel.— Actúa en ciclismo desde hace tres años ha participado en carreras de largo aliento como las de cinco horas y 160 kilómetros individuales, habiendo representado a Concepción en Temuco, Talca y Valparaíso, consiguiendo siempre en cada una de estas actuaciones demostrar sus grandes cualidades de corredor, que a pesar de su juventud, pues cuenta 17 años, ha llamado poderosamente la atención. Hoy junto con Popó Díaz, defenderá la casaca roja y veremos de lo que es capaz, a pesar de no estar en la plenitud de sus formas.

Pablo Díaz.— Es el más joven y más "alto" de los representantes del español, iniciado en la temporada que hoy continúa el Deportivo Español, consiguió desde la primera carrera un hermoso triunfo que logró "hacerlo pasar" de categoría; ha actuado como un héroe en los últimos cincuenta kilómetros, en que contra la mala suerte que en esa ocasión lo persiguió, que le hizo hacer más de un "aterrizaje", ocupó el cuarto lugar a pesar de no tener en su compañero la ayuda que a su esfuerzo merecía.

Mario y Lorenzo Carvallo. — Dos recién pasados a cuarta categoría, de quienes sólo podemos decir que los lleva a actuar en esta prueba de largo aliento su inimitable entusiasmo y el deseo de probar de lo que es capaz la perseverancia en el entrenamiento, pues debido a esto, sin lugar a dudas, su actuación, cualquiera que ella sea, merecerá el aplauso del entendido en este bello deporte.

Las pruebas ha desarrollarse son las siguientes: 900 metros infantiles, 4 vueltas; 1.350 metros novicios, 6 vueltas por puntaje Bicicleta Federación Ciclista de Chile; 2.250 metros, 10 vueltas 4.a categoría por p. B. F. C. CH.; Record de la vuelta, 3.a categoría por p. B. F. C. de CH.; 4.500 metros, 20 vueltas, 2.a categoría por B. F. C. CS.; 1.000 metros, 1.a categoría, 4 vueltas, 100 metros por p. B. F. C. CH., y la Hora Ciclista por equipos, con cuatro llegadas parciales, una cada 15 minutos, 1 1|10 de punto por pasada por meta.

En esta prueba se perdonará hasta dos vueltas a cada equipo por accidente comprobado, y el equipo que logre sacar vuelta de ventaja se le anotará 15 puntos sobre los demás equipos, quedando en igualdad de condiciones para seguir la lucha. En cada llegada parcial se anotará 6 puntos al primero, cuatro al segundo y dos al tercero. Para la atención de los equipos sólo se admitirán en el centro del velódromo a dos ayudantes por equipo, los demás corredores abandonarán el centro del velódromo, pues su permanencia obstaculiza la labor de los ayudantes de la de los jueces. Muy especialmente se nos encarga hacer saber esta determinación a los corredores de los clubes que participen y que no tengan ningún cargo durante el desarrollo de la la prueba de fondo, pues el arbitro general pasará una lista de los que incurran en esta falta, a la Comisión de Disciplina de la Asociación Ciclista de Concepción.

Las comisiones nombradas para fiscalizar el desarrollo de las pruebas y organizaciones del torneo es la siguiente.

Arbitro general, señor Antonio García B.; secretario general señor Adolfo Paul; juez de partida, el de la Asociación Ciclista de Concepción; jueces de llegada: señor Miguel Cordero, Emilio Miguel y A. Paul. Anunciador será nombrado por el árbitro general como así los comisarios de pista. Comisión de puerta, señores B. Glaría, Antonio Paul y José Menchaca; boletería señores Eusebio Jalón y Jesús Cuesta; tesorero general señor Luis García.

Todas estas comisiones deberán encontrarse especialmente la de puerta y boletería, a las 14 horas en punto, pues el torneo empezará a las 15 horas.

Damos a continuación la lista de los inscritos que tomarán parte en el gran torneo de que nos ocupamos:

En 1000 metros infantiles, 4 vueltas

Manuel Badtker, Héctor Couble y Lautaro González, de C. Ciclista 21 de Mayo; Armando Cornejo y Alejandro Ormeño del Club Ciclista Concepción; Fernando Vega y Mario González del Club Deportivo Español.

En 1.350 metros novicios, 6 vueltas

Fernando Suazo, Oscar Alarcón, Pedro Narváez, Manuel Urrutia, Bernardo Peyrin, Alejandro Flores, Tito Salazar y Juan Pradenas del Club Ciclista 21 de Mayo; Jorge Placencia, Albino Inzunza, Ignacio Arsandonea, Ernesto Salazar, Ernesto Sanhueza y Manuel Zúñiga, del Club Ciclista Concepción; Alfredo García, Baldomero Anguera y Miguel Paul, del Club Deportivo Español.

En 2.250 metros para cuarta categoría, 10 vueltas

José Coll, Modesto García, René Sierra y Ramón Bórquez del Club Ciclista 21 de Mayo; Juan Costa, Enrique Saenz, Juan Irribarra, José Ortega, Mateo 2.o Sante, Apolonio 2.o Villanueva, Félix Salinas, Luis Torres y Julio Olmos, del Club Ciclista Concepción; Lorenzo Carvallo y Pablo Díaz, del Club Deportivo Español.

En Record de la Vuelta para tercera categoría

Luis del Solar, Darío Iglesias y Santiago Campodónico, del Club Ciclista 21 de Mayo; Juan Gmo. Riveros, Artemio Fuentes, Luis E. Cerda y Fernando Carlín, del Club Ciclista Concepción; Ernesto Miguel, del Club Deportivo Español.

En 4.500 metros para segunda categoría, 20 vueltas

Aníbal del Solar, del Club Ciclista 21 de Mayo; Filamir Ruiz, del Club Ciclista Concepción.

En 100 metros para primera categoría, 4 vueltas 100 metros

Emilio Vega, del Club Deportivo Español.

En la hora por equipos, con 4 llegadas parciales

Santiago Campodonico con Aníbal del Solar, Luis del Solar con Darío Iglesias, del Club Cicista 21 de Mayo; Filamir Ruiz con José Ortega, Luis Cerda con Mateo 2.o Sante, del Club Ciclista Concepción; Ernesto Miguel con Pablo Díaz, Lorenzo Carvallo con Mario Garriga, del Club Deportivo Español.

Por intermedio de las presentes líneas se nos encarga avisar al comité permanente de carrera de la Asociación Ciclista de Concepción que se deberán encontrar a las 15 horas en punto en el velódromo, siendo los siguientes señores: Comisario general, señor Venancio Isla; secretario general, señor Adolfo Paul; juez de partida, señor José Moncalves; jueces de llegada, Juan Villanueva, Carlos Peña y Rolando Rojas M.

Los precios fijados por la institución organizadora han sido extrictamente populares, pues son entrada general, un peso, y niños sesenta centavos.

Los premios a disputarse son los siguientes:

Infantiles, dos medallas de plata.

En novicios, cuatro medallas, el primer premio una medalla de plata con centro de oro.

En cuarta categoría, tres medallas de plata, el primer premio medalla de plata con centro de oro.

En tercera categoría, premio único: cortapluma de plata con estuche.

Segunda categoría, una medalla de plata con centro de oro; y

En la Hora por equipos., dos copas de plata, dos relojes de fantasía y dos medallas de plata con centro de oro.

El gran partido del domingo 8 entre los poderosos conjuntos de honor del Colo-Colo de Santiago, campeón de Chile y Fernández Vial de Concepción, campeón del sur del país

Gran entusiasmo se nota en nuestras esferas deportivas ante el anunciado match entre el Colo Colo de Santiago y el Fernández Vial de nuestra ciudad. Este entusiasmo se ha extendido a las ciudades vecinas, desde las cuales numerosos aficionados se preparan para venir a presenciar el gran encuentro del domingo 8.

Los aurinegros, compenetrados de la difícil carta que se juegan el domingo, se han sometido a una esmerada preparación, y han aprovechado para ello la estada del señor Orth en nuestra ciudad, a cuyas lecciones asiste la casi totalidad de los vialinos.

El match con el Colo Colo era para el Vial un deseo muy antiguo que no habían podido satisfacer por uno u otro motivo. De modo que con la concertación de este match, están de plácemes. Y es lógico por lo tanto, que para esta oportunidad única que se les presenta, se preparen con el debido cuidado.

Del Colo Colo sólo sabemos que se encuentra ya en gran forma y que opondrá al Fernández Vial su mejor gente, pues no desconoce lo que vale el Vial cuando actúa en su terruño. Vendrá, pues, con todo su poderío futbolístico, dispuesto naturalmente a vencer a los campeones sureños.

Por estas características especiales de rivalidad, de mutuos deseos de vencerse, es que la lucha del domingo está llamada a tener caracteres de resonancia. Colo Colo cuenta en nuestra ciudad con grandes simpatías; Vial, por su parte, ya sabemos los partidarios que lo alientan cada vez que actúa.

Esperamos, pues, y creemos que este match será presenciado por una gran concurrencia.

Los colocolinos arribarán a a nuestra ciudad posiblemente el jueves o viernes. Continuaremos informando.

Actividades de la Soc. Nac. de Tiro al Blanco "Arturo 2.o Junge"

Hoy habrá dos grandes certámenes extraordinarios en el polígono de la Escuela Industrial. En la sección revólver se disputará a 25 metros 6 hermosos premios. — En la sección fusil se disputará el trofeo "National Sporting Club" y cuatro hermosas medallas de plata

Como lo hemos anunciado en nuestra edición de ayer, hoy se efectuará en el Stand del Arturo 2.o Junge o sea en el Polígono de la Escuela Industrial los grandes certámenes programados por el Directorio que forman parte de la pauta de trabajos que se ejecutarán en el curso del presente año.

En ambas secciones se iniciarán las inscripciones a las 8.30 horas, para cerrarlas a las 11 horas, pudiendo el director de la sección revolver, prolongar el certámen para dar lugar a mejorar las series que se repetirán.

A cargo de la sección fusil estará el señor Roberto Fritz y a cargo de la sección revólver el señor Luis Soto P.

Sección Fusil

La base del certámen será el trofeo National Sporting Club que sale a competencia por tercera vez, habiendo obtenido puntos los señores Francisco González y Amador Ulloa, ambos de la segunda sección.

Para el primero, segundo y tercer puestos, habrá hermosas medallas de plata, que serán entregadas a los ganadores inmediatamente de terminada la competencia.

Este certámen es con handicaps por lo que todos los tiradores entren a participar en iguales condiciones, y aún con mayor opción los de categorías inferiores. Conforme a las bases el handicaps es de: Escojidos 0 por ciento; Primera 25 por ciento; Segunda 40 por ciento y Tercera 50 por ciento.

Libres:

Habrá en esta sección una medalla de plata para el tirador libre que haga la más alta serie a la distancia de 200 metros

Este premio como todos los demás será entregado inmediatamento de terminado el certámen.

A los que participaren por primera vez, se les dará las instrucciones respecto al manejo del fusil, para la cual habrá personas capacitadas y especializadas en la enseñanza

Sección Revólver

Ha despertado un interés insitado el certámen que se llevara a efecto en la mañana de hoy en el stand del Arturo 2.o Junge en la Escuela Industrial, empezando a las 8.30 horas para terminar a las 12 horas.

Cinco hermosos premios servirán de estímulo a esta competencia, que será una demostración del auge que ha tomado dentro del Junge la práctica del tiro de revólver o de pistola que poco há únicamente ha venido a tomar incremento en los diversos clubes de la provincia.

Premios

Desde la iniciación del cetámen estarán expuestos a los premios en el stand, y consisten en objetos de utilidad práctica. El orden de los premios será así:

Primer premio.—Un punto por el hemoso reloj despertador que se ganará definitivamente a los dos puntos bajo las mismas bases:

Segundo premio.—Un hermoso lapicero fuente.

Tercer premio.—Un artístico lápiz de tornillo.

Cuarto premio.—Una hermosa navaja de afeitar, "Tuckmar".

Quinto premio.—Una cigarrera de metal.

Handicaps y bases:

La competencia será a la distancia de 25 metros, blancos de diez anillos, seis tiros, con el siguiente porcentaje de handicaps:

Escogidos, 0 por ciento.
Primera, 20 por ciento.
Segunda, 30 por ciento.
Tercera, 50 por ciento

Podrán repetirse las series que se deseen siendo el valor de cada serie, de un peso.

Se recomienda a los socios asistir ojalá lo más temprano para facilitar la labor del director de turno, y hacer los cómputos antes de las 12 horas, para repartir seguidamente los premios a los vencedores de la competencia

Tiradores libres

Habrá una medalla de plata para el tirador libre que haga la más alta serie a 25 metros con revólver, al cual le será entregada inmediatamente. Podrán participar todos los que lo deseen, y el valor de la inscripción se ha fijado en 50 centavos la primera serie, y en un peso cada repetición, pudiendo repetir las series que deseen.

Citación

Se cita a practicar fusil a 200 y 300 metros a los siguientes tiradores, para elegir los que formarán el equipo que participará en las próximas competencias.

Señores Roberto Fritz (Cap.); Nepomuceno Cortés; Desiderio Soto; Humberto Ibarra; Manuel Vargas; Luis A. Suárez; Juan B. Muñoz; Francisco González; Guillermo Urriola; Thomas R. Dunn; Luis Tamayo; Amador Ulloa; Juan de Dios Núñez y Amador Puentes.

SEGUROS contra INCENDIO
Williamson, Balfour y Cía. S. A
Agentes Generales autorizados para extender Pólizas, pagar siniestros, etc.

PONGO EN CONOCIMIENTO
de mis clientes que desde esta fecha, no reconozco ningún pago hecho a:
TELMO VALENZUELA E.
Por haber este señor perdido la confianza de mi casa.
R MONTENEGRO L.

Fideos Aconcagua
COMPAÑIA DE FIDEOS Y MOLINERA VALPARAISO
ACONCAGUA
828-COLON-828
En venta en los mejores almacenes
AGENTES GENERALES:
Duncan, Fox & Co., Ltd.
Concepción
Talca, Chillán, Temuco, Valdivia

AVISO
Liceo de Hombres de Concepción

La matrícula estará abierta desde el lunes 2 hasta el sábado 7 de marzo inclusive, de 2 a 5 P. M. en la oficina del Rector; entrada por la calle de Aníbal Pinto.

Los Internos y Medios Pupilos del año pasado, se matricularán en la oficina del Vice-Rector; entrada por la calle de Caupolicán, en los días lunes 2 y martes 3 de marzo.

Los alumnos que se presenten por primera vez al Liceo, deberán traer los siguientes documentos:

1.o— Partida de nacimiento otorgada por el oficial del Registro Civil.

2.o— Certificado de salud, expedido por el médico de sanidad respectivo, o a falta de éste, por otro que ejerza su profesión en la localidad en que los padres o apoderados tengan su residencia.

3.o— Certificado de vacuna emitido con no más de un año de anterioridad, y

4.o— Certificado de promoción y de las calificaciones complementarias.

Los alumnos del año pasado pueden traer sólo el certificado a que se refiere el artículo 4.o.

EL RECTOR

HOY CELEBRAN EN SU "PLAYITA" UNAS FIESTAS NAUTICAS, LOS LORENSES

Festejando al nuevo directorio y el fin del verano. — Programa

Es característico el entusiasma y unión reinantes entre los socios del Lord Cochrane, que en el período del receso de las actividades principales del fútbol y basketball, se dedican al excursionismo con gran entusiasmo, circunscribiéndole, eso sí, casi exclusivamente a la ya clásica "Playita de Lord", situada al norte de Penco, en Cerro Verde, en donde acude un numeroso grupo Domingo a Domingo, en días plenos de sol y aire.

Para dar feliz término a un veraneo pasado alegre y deportivamente, han ideado un programa bufo-deportivo. que insertamos más abajo y que ha de mantener durante todo el día la hilaridad de los asistentes. Incluyéendose la coronación del Rey Panchulito I, el más popular de los verdes.

Esta fiesta se hará también extensiva al nuevo directorio, elegido anoche en la asamblea que dimos cuenta en párrafo de ayer.

Sin mayores comentarios, daremos a continuación el programa de la fiesta, que es el siguiente:

El programa oficial de las "fiestas náuticas lorenses" es el siguiente:

Domingo 1.o de Marzo de 1931

8 horas: Partida de concursantes y admiradores.

9 horas: Arreglos en la "pista".

9.30 horas. Se dará comienzo al programa bufo-deportivo, con arreglo al siguiente orden:

1.— Regatas a cuatro remos, con sus "barras" a bordo.

2.— Piques "rompe- olas" por todos los concursantes.

3.— Saltos ornamentales; inscripción privada, premios.

4.— Concurso de "guatazos"; libre inscripción.

5.— Carreras "salida del mar" libre inscripción.

6.— Natación: 50 metros estilo libre. Inscripción, medallas.

7.— Natación: 20 metros estilo libre Id., Id.

8.— Natación: 10 metros cualquier estilo, para chuzos, Id., Id.

9.— Se correrá el clásico "Veraneo 1931", 50 metros, ensacados gran espectación. Inscripción previa. Premios.

10.— Carrera de tres pies. 50 metros. Inscripción y premio.

11.— Carrera de "Hnos. Siameses" y del "Caballo ciego". Libre Inscripción.

12.— Carreras para atrás. 30 metros. Inscripción y premios.

13.— "Topeaduras" en el agua. Id., Id.

14.— Fútbol, para caracterizados; libre inscripción.

15.— Tirar la cuerda. Libre inscripción.

16.— Concurso de "Palomitas' en el mar. Inscripción y premio.

Oportunamente hará su triunfal entrada a las fiestas S. M. Panchulito I, quien será proclamado "Mr. Cerro Verde" y participará en algunas pruebas. Se hará presente con una regia vestimenta que causará sensación, así como el palanquín oriental que le servirá de trono

13.30 horas. Gran banquete en el Casino del Lord en honor de S. M. con asistencia de autoridades; el menú causara sorpresa.

14.30 horas. Después del número anterior, algunas pruebas cómicas, concierto musical, y S. M. bailará un tango sensacional. Repertorio completamente nuevo.

16 horas. Gran match de rugby en la playa ("Cooperará") oportunamente la Asistencia Pública.

16.30 horas. Concurso de 'cortar la ola"; libre inscripción.

18 horas. Once en el "Casino". Regreso a voluntad.

Reyno y Brañas

AGENTES GENERALES DE ADUANA

Se encargan de:

Despachos de aduana, embarques y desembarques, comisiones en general

T A L C A H U A N O

Colón 533 — Casilla 42 — Teléfono 96

Dirección Telegráfica: "Rey. Bra"

ACEPTA

Julio Mardones del Suárez acepta la invitación del peso gallo Alejandro Pallavecino, para la primera velada que se organice.

ASOCIACION CRISTIANA VENCIO AYER EN PENCO

Ganó al equipo de la Refinería por 19 goal contra 6

Como lo habíamos anunciado, el viernes pasado se realizó en Penco el partido de basketball concertado entre los equipos de la Asociación Cristiana de Jóvenes de esta ciudad y el de la Refinería de Penco, como revancha del anterior en el cual resultaron vencedores los pencones.

Numerosa concurrencia presenció el match que fué controlado por el señor Benedicto Kocián a cuyas órdenes los equipos tendieron sus líneas de la siguiente manera:

A. C. de J.

J. Vinuesa, E. Skewes
Villarroel, Falgerete, Spano
O
Llanos, Trucco, Martínez
Zenteno, Montero

Refinería de Penco

El partido se jugó a un fuerte tren, manteniendo el interés de los espectadores durante todo su desarrollo y terminó con el triunfo de los penquistas por 19 tantos contra 6, después de una magnífica demostración de buen basket ball.

También se efectuó una presentación de volleyball, por los socios de la Asociación Cristiana que fué del agrado del público.

En seguida los visitantes fueron invitados a uno de los salones de la Refinería, donde fueron obsequiados con un bien servido lunch.

Tenemos encargo de los socios de la Asociación Cristiana de agradecer las finas atenciones de que fueron objeto tanto de sus caballerosos rivales como de sus dirigentes.

CLUB DEPORTIVO VICTORIA DE CHILE

Junta general

Como se había anunciado, el 25 del presente se llevó a efecto la reunión general con el objeto de elegir el nuevo directorio para el año 1931

Se abrió la sesión a las 21.30 horas bajo la presidencia del señor Juan Tapia, con la asistencia, nada menos de cuarenta socios.

Acta.— No hubo..

Correspondencia. — Se dió lectura a nueva nota de renuncia del señor Eginio Arévalo, en la que se acordó por segunda vez, no aceptarla por venir en igual forma que la anterior, por lo que se le ruega al señor Arévalo no insista en presentar su renuncia mandada por el señor Armando Arévalo, en la que por unanimidad se acordó no aceptarla y de común acuerdo de directores y socios se le nombró como socio honorario, en gratitud de que el señor Armando Arévalo ha trabajado con teson durante el tiempo que pertenece a la institución.

Después se pasó a elegir el nuevo directorio, que regirá los destinos de la institución durante la temporada de 1931. El cual quedó compuesto por las siguientes personas.

Presidentes honorarios. — Manuel Pérez y Pedro H. Orostica.

Presidente efectivo, Juan Tapia O. (reelegido).

Vice-presidente, Juan Espinoza.

Secretario, Julio Arriagada O.

Pro-secretario, Oscar Sagredo C.

Tesorero, Manuel Sagredo C.

Pro-tesorero, Miguel García.

Directores: Esperidion Bahamondes, Bartolomé Ríos, Dionisio Encina, Mauricio Troncoso, Desiderio Luengo

Delegados ante la Asociación, Miguel García y Carlos A. Henríquez.

Revisadores de cuentas, Ramón Oñate y Uberlindo Carrasco.

Capitán del primer equipo, Bartolomé Ríos.

Vice capitán, José Guitard.

Jefe de útiles, Juan Espinoza Poblete.

Antes de levantarse la sesión, se acordó citar a reunión de directores para el miércoles 4 de marzo en el local de costumbre, después de esto y no habiendo otro punto que tratar se levantó la sesión a las 23.30 horas.

CLUB DEPORTIVO FERROVIARIO FERNANDEZ VIAL

Se cita para hoy a las 8.30 horas en la cancha Feroviaria a los siguientes jugadores con el objeto de tomarles fotografías y efectuar un práctice de preparación con el objeto de enfrentar al equipo campeón de Chile Colo Colo

Equipo cadetes, señores: José Pardo, Miguel Pradenas, Miguel Cartes, Juan A. Rodríguez, Rodolfo Valenzuela, Enrique Vivaldi, Benedicto Troncoso, Julio Tapia, Orlando Obreque, Tomás A. Rebolledo, Juan Luis Hurtado, Gregorio Silva, Hnos. Alache, Gerardo Andrade, Carlos E. Vidal, Juan Alegría, Lagos, Luis A. León e Isaías Toledo. Se encarece especialmente la asistencia a los jugadores que forman el equipo A. de la temporada 1930, que se clasificó campeón de la tercera división.

Primer equipo A.— Manuel Pino, Alfonso Provoste, Santos Ormeño, Manuel y Nicanor Figueroa, Arturo Vistoso, Humberto Jerez, José M. Sanhueza, José Cifuentes, Raúl Toloza, Dionisio Carrasco, Horacio Muñoz, Humberto Lara, Ernesto Suazo, Leonidas Ortiz, y Francisco Navarro.

Buena Gratificación

Se dará a la persona que devuelva a Freire 314 un perrito Fox Terrier blanco y negro, sin cola.

Vendimiadoras "Marmonier"

Importadas - Originales

PRENSAS PARA ORUJO

Sistema "Maville" Importadas

Prensas y Molinos para Frutas (Chicha)

Bombas para trasvasijar vino "NOEL"

Mangueras para Vino

Pídan ofertas a

M. Gleisner y Cía.

Sección Maquinarias

Concepción - Santiago - Talca - Los Angeles - Traiguen - Osorno

PARA LA SELECION DE SEMILLAS DE

Trigo, Avena, Lenteja

ofrecemos los tipos apropiados de las famadas

Desclarincilladoras "LA PERFECTA"

construídas totalmente de fierro y acero, con VENTILADOR y cilindros ranurados trasl.

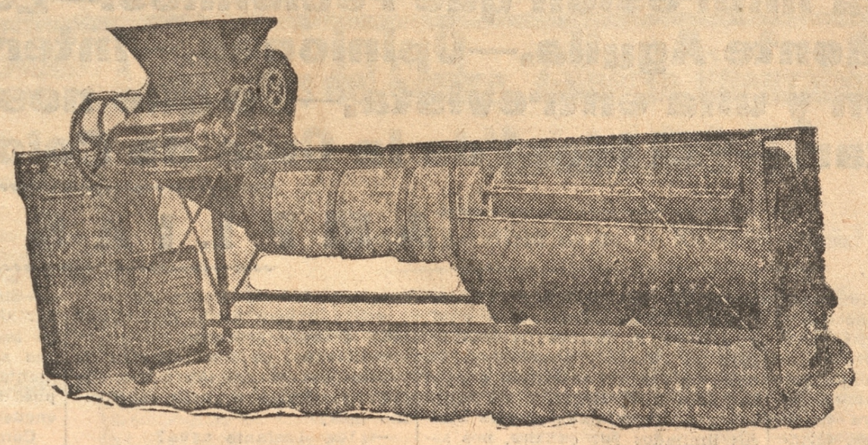

LIMPIAN, SEPARAN y CLASIFICAN las distintas semillas

Sírvanse pedir ofertas detalladas a

Gildemeister & Co. - CONCEPCION CASILLA 68 C.

HOY, A LAS 17 HORAS, SE EFECTUARA EN EL LOCAL DEL EX-TEATRO SAN MARTIN, LA VELADA BOXERIL ENTRE EL EMILIO LETELIER, DE TALCA Y EL PABLO SUAREZ, DE NUESTRA CIUDAD

Juan Ramis y Humberto Franchini en la de fondo

Por inconvenientes insubsanables de última hora, no se pudo realizar anoche la velada boxeril concertada entre el Emilio Letelier de Talca y el Pablo Suárez de nuestra ciudad, velada que había despertado interés en nuestra afición por la calidad del programa y por los méritos de los contendores.

Pero anoche fuimos informados que esta velada se efectuaría hoy a las 17 horas, en el local del ex teatro San Martín y que pertenece ahora a la empresa Luengo y Cía.

Damos a continuación el programa de las peleas:

Peso medio liviano. Juan Gamboa de Talca y Sebastián Alveal del Pablo Suárez.

Peso gallo. Luis Cerpa de Talca y Julio Mardónez del P. Suárez.

Peso liviano. Luis Ciappa de Talca y Luis Osorio del P. Suárez.

Peso mosca. Luis Valdés de Talca (Campeón de Chile) y Carlos Toledo del P. Suárez.

Peso liviano. Carlos Larrain del P. Suárez y Abraham Venegas de Talca.

Match de Fondo

Peso liviano. Juan Ramis del P. Suárez y Humberto Franchini de Talca.

Los precios

Para esta velada se han fijado los siguientes precios:

Ring .. .. $ 5.00
Galerías .. .. $ 1.60

OTRO REFUERZO PARA EL ESPAÑOL

Guillermo Aranda se ha radicado en Concepción

Desde ayer se encuentra radicado en nuestra ciudad el destacado jugador porteño Guilermo Aranda, hermano del "Colaco", que actuó en el vecino puerto como centro delantero del Deportivo Naval y del seleccionado de Talcahuano.

Guillermo Aranda actuará en nuestra ciudad por el Deportivo Español. Es sin duda un buen refuerzo para la poderosa entidad roja, que este año está llamada a tener una buena figuración en nuestras competencias futbolísticas.

EL LITOGRAFIA CONCEPCION F. C. FESTEJO AL JUGADOR CARLOS MARIN CON MOTIVO DE SU ALEJAMIENTO

Consistió en unas once que fueron servidas en un hotel del vecino balneario de Penco

Ayer en la tarde tuvo lugar la manifestación que un grupo de jugadores y socios del Litografía "Concepción" F. C. ofrecía al entusiasta futbolista don Carlos Marín, con motivo de su alejamiento de la localidad.

En efecto, el lugar designado para festejar a este consocio fué el vecino balneario de Penco, donde se hizo preparar en uno de los hoteles unas suculentas once.

En el transcurso de ella reinó en todo mometno la más franca camaradería, brindándose en repetidas ocasiones por la ventura del festejado.

Ofreció la manifestación el capitán del primer equipo, A. Cabrera, quien manifestó que él más que nadie sentía el alejamiento del compañero Marín, por cuanto desde muy cerca supo darse cuenta del temple que lo adorna como discípulo deportista.

A continuación dijo que el triunfo conquistado por el Litografía Concepción F. C. en el último torneo que organizó la Unión Gráfica, en gran parte se le debía a él, porque, hablando en franqueza, fué el mejor hombre del equipo.

Terminó brindando por el festejado y haciendo fervientes votos porque en el lugar de su nueva residencia encuentre amigos que le comprendan y secunden su labor de deportista.

Contestó el festejado en una corta improvisación, diciendo que se sentía hondamente impresionado ante tan especial dfrncia y que por el momento delinquía en no encontrar las palabras precisas para estampar sus agradecimientos más sinceros.

Terminó haciendo fervientes votos por el Litografía Concepción, estimulando a sus componentes a que sigan bregando con entusiasmo a fin de conquistar el otro punto que falta para adjudicarse en definitiva la copa "Lüer y Paye".

Al término de su improvisación fué muy aplaudido.

Habló a continuación el señor Juan Molina, presidente del club, quien dijo que con el alejamiento de Carlos Marín se perdía un buen compañero y un entusiasta deportista.

Terminó deseándole felicidades y que siga cultivando con el mismo entusiasmo su deporte favorito.

En resumen, una reunión que dejará imperecederos recuerdos.

Asistieron las siguientes personas: Carlos Marín, Juan Molina, Alfredo Cabrera, Gmo. Sanhueza, P. Saavedra, José Stos. Pérez, J. Enrique Fernández, Isaac Macaya, Carlos Fuentes, Gerardo Salazar, José M. Jofré y Carlos Salazar.

AL NAVAL F. C. DE TALCAHUANO

Según una publicación hecha por esa institución, donde nos aceptaban jugar en ésta para hoy o el próximo domingo en ésa, manifestamos a nuestros colegas del Naval que para este domingo o sea hoy, es netamente imposible por carecer de cancha, por lo que dejamos el partido pendiente para este otro domingo, ya sea en ésa o aquí.

JUVENIL UNIDO F. C.

Hoy a las 9 horas se efectuará un encuentro amistoso, entre un combinado formado por jugadores del primer y segundo equipos contra el cuarto equipo A.

EL GRAN TORNEO INTERNO DEL CLUB DEPORTIVO ESPAÑOL

Hoy a las 8 horas se dará comienzos al torneo interno de fútbol del Club Deportivo Español

Reina marcado entusiasmo entre sus asociados por esta competencia, por tratarse de ser handicapeada, en forma que cualquiera de los ocho equipos tiene marcado derecho al triunfo.

El club oganizador nos encarga rogar a sus asociados sean puntuales en la hora fijada, para evitar tener que ocupar la cancha N.o 2 y terminar el torneo en la misma mañana.

Orden partidos, handicaper y árbitros

..Hora 8 —Equipo D versus handicaps, 3 goals. Abitro, señor E. Molina.

Hora 8.15.—Equipo B. versus E. Handicaps, 3 goals. Arbitro, señor C Paul.

Handicaps 3 goals. Arbitro, señor E. Guede.

Hora 9.—Equipo A. versus G. Handicaps 6 goals. Arbitro, señoh Isla.

Unicamente el primer partido tiene derecho a un cuarto de hora de hora de espera, los demás seguirán jugando a continuación

Se cita al directorio de la sección para encontrarse en la cancha a las 7.45 horas.

El Club Deportivo Español, pone en conocimiento de los socios que deseen obtener su carnet, para participar en las competencias oficiales de la Asociación, deben entregar al señor E. Guede, una fotografía, a la brevedad posible, el plazo caduca el sábado 7, en caso contrario, no les será posible participar en los partidos fijados por la Asociación.

UN BUEN PARTIDO SE JUGARA HOY EN LA CANCHA FERROVIARIA ENTRE "MAESTRANZA" DE LIRQUEN Y "UNION CALDERERIA" DE CONCEPCION

En disputa por el segundo punto por la copa donada por el señor Alejandro Alveal P.

Hoy a las 14 horas se efectuará en la cancha ferroviaria el segundo partido entre los equipos de la Maestranza de Lirquén y el Unión Calderería de la Maestranza de los Ferrocarriles del E. dado el entusiasmo con que se han entrenado ambos equipos creemos que el match estará revestido de buenas jugadas dada la calidad de los jugadores ya que por el equipo penquista figurarán varios seleccionados en su mayoría son jugadores de primera serie de los muchachos de Lirquén tenemos muy buenas referencias que en nada desmerecen a sus clásicos rivales. Unión Calderería cita para hoy a las 14 horas en la cancha ferroviaria a los siguientes jugadores: señores Pino, Pozo, Ormeño, Vistoso, Hnos. Ibacaches, Hnos. Ortiz, Cisternas, Vergara, Sanhueza, Cerda, Alegría, Pereira, Rocha, Díaz, Vera, Villarroel, Flores P. Flores, Faúndez, L. Faúndez Cartes, Sánchez, Molina, Saldías, Moraga y Marín.

Se nombraron las siguientes comisiones: de recepción, señor Alejandro Alveal y Alfonso Marín. Atención a los jugadores visitantes, señores: Pedro Flores y Armando Pereira. Se ruega a estas comisiones estén a las 13.30 horas en la secretaría del A. Fernández Vial. Es un hecho que amenice la tarde deportiva la banda del Orfeón Obrero.

"LA PATRIA" EN LA REGION

LA PATRIA EN LA COLONIA DEL PANGAL

Magnífica impresión que recibimos.—Lo que se dice y lo que es en realidad.—Cabrero versus Monte Aguila.—Opiniones.—Interés que despierta entre los chilenos.—Una conversación y una entrevista.—Lo que nos dijo el administrador don Carlos Correa Ortuzar.—"El ideal de la Caja de Colonización es que ningún colono fracase".

AMPLIAS FACILIDADES

Ayer llegados a Monteáguila conversábamos con el conocido vecino don Arturo Bonometti, cuando un automóvil se detuvo frente a su casa. Eran chillanejos que venían a conocer la Colonia del Pangal. Precisamente era ese el asunto de que tratábamos, terminando por decidir viaje a ese lugar. Los visitantes se adhirieron con todo agrado a esta determinación y en su compañía nos dirigimos a esos campos, que en nuestra larga jira a través de la región oímos apreciar de tan diversa manera.

No nos hacíamos ilusiones. Por algo, más de alguno de nuestros informantes en días pasados, nos habían dicho y repetido que los tales suelos, eran desolados arenales, adquiridos por la Caja de Colonización en exageradísimo precio y donde los colonos sufrirían el mayor de los desengaños. A pesar de la opinión del señor Bonometti, no pudimos desechar estas prevenciones.

El automóvil atraviesa la línea férrea, desciende con cuidado al estero de Monteáguila, cuyo paso es muy regular y recorre rápidamente el corto trecho que separa la entrada actual de la Colonia, del pueblo.

Hemos llegado. A nuestra vista se extiende un inmenso anfiteatro, limitado por largas alamedas que forman semi-círculo, que acusan gran fecundidad. Son los antiguos arenales milagrosamente transformados por el agua. Aquello produce magnífica impresión. El automóvil se desliza suavemente por los pastales y nosotros contemplando con curiosidad las numerosas casas diseminadas aquí, allá y en la lejanía terminadas, pero ya airosas y acogedoras. Canales de regadío se cruzan a nuestro paso y al llegar a las casas de la administración anchos surcos limitados por canales, nos señalan los futuros caminos de la Colonia.

De uno de esas casas, que son ligeras y pintorescas, como que están destinadas a trasladarse, sale un señor vestido sencillamente, que avanza hacia el camino. No es posible equivocar a un cumplido caballero y nosotros en su ademán acogedor, en la manera tan cortés de recibirnos, conocimos a don Carlos Correa Ortúzar, administrador de la Colonia; cuya acogedora mano estrechamos cordialmente.

Es el señor Correa el tipo del campesino caballero y mientras daba toda suerte de detalles sobre el suelo y su explotación, sabía matizar la conversación de manera que a los escasos minutos todos le escuchábamos con agrado y discutíamos como viejos amigos.

Digo todos, porque los señores de Chillán, a quienes la Colonia les había producido idéntica impresión que a nosotros, ya que venían con iguales perjuicios; no desperdiciaban momento para averiguar aquello que deseaban.

El señor Correa respondía claramente y con sencillez a todas sus preguntas y nosotros, que hasta el momento éramos simples auditores, no podemos menos que dar a conocer parte de esta conversación.

—Nos habían dicho que estos eran grandes arenales.

—Ustedes pueden apreciar la verdad de esa opinión y eso que todavía pueden mejorar muchísimo más.

—¿Hay bastante agua?

—Más que suficiente, señores.

—Nos parece caro el valor de tres mil pesos por la cuadra.

—Las hay también de dos mil. Pero ustedes deben considerar que se les da casa nueva, un buen galpón, cercos de primer orden, agua canalizada en la mejor forma, caminos cómodos y nuevos, dos hectáreas plantadas de perales y manzanos, un técnico para que las inspeccione cuando sea necesario, pulpería para que compren los productos al precio de por mayor y una cooperativa que les garantiza el aprovechamiento y buena venta de los productos.

—¿Se necesitará un capital de importancia para explotar con éxito una parcela?

—Creo que con diez mil pesos se puede venir con la seguridad de no fracasar. Lo demás es cuestión del trabajo e iniciativa de cada uno.

—¿Considera que en esa forma tendríamos para vivir?

—Estoy seguro de ello y esto en los primeros tres o cuatro años pues en los siguientes, la utilidad será considerable.

A continuación discuten sobre la bondad de diversas parcelas, manifestando los visitantes ciertas dudas sobre una de sesenta y tantas cuadras, cortada por altas dunas.

—Sin embargo, asegura el señor Correa, considero a esa, una de las mejores; pues en las dunas se pueden hacer con éxito plantaciones de árboles frutales, pues a poco más de un metro, se encuentra agua.

Como el resto de la conversación, forma parte de la entrevista que tuvimos con el señor Correa, terminaremos la primera parte de nuestra información, no sin asegurar que los señores chillanejos se fueron no sólo complacidos, sino que verdaderamente entusiasmados.

Cabrero versus Monteáguila

Como era de esperarse, las dos poblaciones vecinas a la Colonia del Pangal, no podían mirar con indiferecia el aporte que ésta puede llevar al progreso de ellas y desde algún tiempo los vecinos de ambas, discuten sus derechos más o menos cierto y a veces bien fantásticos.

Aunque Cabrero tiene numerosos problemas que resolver, en la actualidad, se preocupa especialmente de este y no fueron cortas las horas que destinamos a oír de boca de numerosos vecinos, razones a veces bien pueriles para probar que Cabrero debe ser el punto de unión con la Colonia, porque en él existía comercio suficiente para satisfacer las necesidades de ésta, porque en él está la oficina de la Caja Nacional de Ahorros, la del oficial Civil y la Tesorería Comunal, donde los colonos deben ir a pagar sus contribuciones; porque Cabrero cuenta con Parroquia y está a escasa distancia del Pangal. Se nos llegó a asegurar, que era menor la distancia que existía de Cabrero a la Colonia, que la de ésta a Monteáguila.

Sin desechar las importantes razones que en Cabrero nos dieron, no podemos echar tierra a la importantísima razón que dan los monteaguilinos y que está basada en lo que comprobamos personalmente. La proximidad de la Colonia a Monteáguila y el hecho de que ésta posea un ramal que comunicará a los colonos con lugares con los cuales pronto se relacionarán.

Las casas de la administración de la Colonia, están a dos kilómetros escasos de Monteáguila y una de las parcelas, conlinda con el pueblo.

En estos días se abrirá junto a la línea, el nuevo camino para el cual sólo habrá que construir un pequeño puente, muy inferior al que obligaría un camino a Cabrero, cruzado por el Colhuico, que en el invierno, adquiere gran desproporciones. Por otra parte, Cabrero dista más de siete kilómetros de las casas de la administración.

Conversando con el señor Correa Ortúzar

Una vez que se despidieron los visitantes de Chillán, impusimos al señor Correa de nuestros deseos, a lo que accedió con toda gentileza.

—¿Cuántas parcelas componen la colonia?

—Sesenta y cuatro, nos respondió, divididas en diversa forma, pues mientras algunas llegan a treinta hectáreas, otras tienen hasta ciento. Esto depende de la bondad del suelo, pues lo que se desea, es que el colono, pueda desplegar su actividad, sin sentirse oprimido por le pequeñez o falta generosidad del suelo.

—¿Y esas vacas tan bonitas?

En los momentos que hacíamos esta pregunta, un grande y hermoso piño de holandesas, avanzaba hacia los corrales de la administración.

—Son algunas de las seiscientas vacas escojidas en el país, para seleccionarlas en forma de entregar a los colonos una raza de primer orden.

Actualmente se lechean con el fin de establecer cuáles son las que más convienen y estoy contento del promedio a que han llegado. Con el fin de mejorar aun más laraza, se han traído dos toros de los Estados Unidos y seis más, escogidos entre los mejores del país.

—¿Y qué harán lo colonos con la leche

—Existirá una Cooperativa. Esta dará al colono una cantidad por litro y en seguida elaborará en la mejor forma los que reciba. La ganancia que resulte al vender el producto elaborado, se repartirá a prorrata, entre los colonos.

Ya la Caja de Colonización ha encargado a Dinamarca una instalación de primer orden para que la Cooperativa pueda elaborar en la mejor forma el producto. Las maquinarias valen trescientos cincuenta mil pesos.

Manifestamos en seguida al señor Correa nuestro deseo de conocer el plano de las casas en construcción y él nos llevó a la oficina del inspector de Obras señor Oscar Hucke, que nos atendió muy amablemente.

El plano consulta cuatro dormitorios que están a la derecha y a la izquierda de una gran sala común, que ocupa el centro, detrás de la cual, la cocina procura la calefacción necesaria. Al frente y a un costado, dos amplios corredores.

Los galpones comprenden un cuarto central y a los lados anchos y bajos corredores que sirven para ordeñar las vacas en el invierno.

—¿Qué otras cosas podemos decir, inquirimos a nuestro amable informante.

—Digan que habrá una buena escuela, que se consulta un ferrocarril de once kilómetros, que atravensando el camino central de la colonia dará las mayores comodidades; habrá servicio de carabineros y sanitarios, se construirá una plaza, campo de deportes, posiblemente un teatrico y una capilla.

Pueden asegurar que la Caja de Colonización, no trata nide explotar, ni siquiera de ganar; sólo desea que ningún colono fracase.

—¿Y cuándo se entregará a los colonos?

—A principios de la próxima primavera.

Nos despedimos agradecidos del señor Correa, soñando volver algún día a esos campos, como colonos

TOME

Tendremos barreras automáticas. — Sobre la garita insinuada por el señor alcalde.— Una hermosa película hablada, cantada y bailada se da hoy en el Teatro Tomé. — Comunicación del partido demócrata

Barreras automáticas en las cruzadas urbanas de Tomé.—Dimos cuenta en ediciones anteriores de las gestiones realizadas por el señor Alcalde don Samuel Muñoz Larenas, ante el Jefe de la Sección Transporte de la 3.a Zona de los Ferrocarriles, don Jorge Guerra Squella, con el fin de conseguir la instalación de barreras automáticas en las cruzadas urbanas de este puerto, como único medio de evitar hechos que pueden llegar a ser dolorosos e irreparables, y que hasta hoy se han evitado en algunas ocasiones providencialmente, uno de los cuales, del que nos preocupamos en su oportunidad, ha venido a provocar esta petición del Alcalde Tomé con felices resultados.

Con fecha 24 del presente, el señor Guera Squella ha enviado a la Alcoldía la siguiente comunicación, refiriéndose a la petición ya señalada.

Señor Alcalde: Tengo el agrado de referirme a su atento oficio de fecha 20 del corriente, y en esta oportunidad me permite reiterar que dentro de poco se colocarán las barreras automáticas en las cruzada a que ya se ha hecho mención, en esa localidad.

En cuanto a la idea que Ud. formula en el oficio que contesto sobre la instalación de la garita elevada, frente a la calle Riquelme, aunque un trabajo semejante es costoso, se esudiará la posibilidad de ejecutarlo. Saluda a Ud. Atte.— (Fdo).— Jorge Guerra Squella, Jefe de la Sec. Transporte.— Al señor Alcalde Municipal de Tomé.

Sobre la garita elevada.— Necesidad de sue construcción.—En la rspuesta del señor Guerra Squella, se acoge, como se ve, la posibilidad de consaruir una garita elevada frente a la calle Riquelme, pero declara que es costosa, lo que vendría a ser un obstáculo para su construcción.

Sin embargo, nos halaga la declaración de que se estudiará la posibilidad de su construcción, pues estamos ciertos de que una vez que el eñor Jefe de la Sección Transporte se imponga de la importancia enorme que tendría tal construcción, no dejará de hacerla, puestal garita significa la eliminación total de un peligro permanente que se cierne constantemente con caractéres fatídicos sobre la vida misma de las personas que en gan número trafican por la línea en ese sector

A este respecto, es oportuno recordar que periódicamente se han registrado accidentes en esta parte de la línea férrea, los uqe pudieron haberse evitado con la garita de que se habla.

Es, pues, la garita proyectada de enorme importancia para la vida misma de las personas, por lo que creemos que se hará, dada la buena acogida que en las autoridadese superiores de este servicio halla toda indicación de progreso para este ramo de la administración pública.

"Las alegres coquetas modernas", va hoy en el Teatro Tomé—La hermosa comedia musical titulada "Las alegres coquetas modernas", va hoy en el Teatro Tomé, en tarde y noche.

Metro Goldwyn Mayer, la prestigiosa casa cinematográfica, anuncia esta producción llamándola la mejor comedia musical del año, siendo toda hablada, cantada y bailada.

Nuestra sala se verá hoy, pues, llena de público, ávido de ver estas hermosas producciones del sonoro.

Partido demócrata.—El directorio de esta colectividad política ha enviado a los parlamentarios del partido, señores Víctor Alvarez; Santiago Wilson; Santiago Silva; Juan Pradenas Muñoz y Fernando Escobar, la siguiente comunicación:

"Tomé, 27 de Febrero de 1931.
—Honorable diputado y amigo:
El directorio que tengo la honra de presidir, acordó en su última sesión ordinaria invitar a Ud. y a los demás parlamentarios que fiuran en la proclama-invitación adjunta, a un paseo que se habia anunciado acordando llamar con este fin a la Agrupación a una asamblea extraordinaria, para el dia 15 del presente, fecha que se ha postergado en espera de su prestigiosa concurrencia.

Así esperamos su grata contestación indicándonos la fecha precisa en que Ud. podrá disponer de tiempo paa su venida y fijar nosotros a la vez nuevamente la fecha oficial de su llegada.

En la seguridad de contar con su valiosa cooperación y prestigio, se complacen en saludar a Ud. sus correligionarios y SS. SS.— Antonio Parra, presidente.— J. A. Caamaño C., secretario".

AURELIO ROSSEL A.
— Abogado —
Abrirá su estudio el 1.o de Marzo en este puerto, con residencia permanente — Se avisará local.

ENRIQUE TAPIA CRUZAT
— Abogado—
Calle Portales 102 — (TOME)
Causas civiles y criminales.
Atiende mártes y viernes.

MANUEL BASTIAS M.
— Abogado —
Defensas ante el Juzgado de Letras y la Iltma. Corte de Apelaciones.

La nota del día

En vez de cadenas antiguas, barreras automáticas modernas

Vamos progresando. Gracias a las gestiones de una autoridad que vela celosa e inteligentemente por el pueblo que se le ha confiado, y gracias también a que tenemos frente a los servicios ferroviarios a hombres de esos.

Vamos progresando. Gracias a que se llaman dinámicos y de acuerdo con las saludables tendencias de un Gobierno profresista, gracias a esto, repetimos, deaparecerán de nuestra vista las viejas cadnas que se tendían al pasar del tren, en pleno centro de la ciudad, paa dar lugar a la barrera automática y elegante.

Las cadenas antiguas, eran como un símbolo de un pasado obscuro, significando las barreras anunciadas, todo lo contrario. Es el progreso que llega, junto con desaparecer un signo más de atraso. Es la ciudad moderna que se impone, derrotando a la aldea antigua.

Bien por el pogreso de Tomé. Esa barrera automática será para el viajero que llega o para el caminante que pasa, una muestra elocuente del espíritu moderno que anima a las autoridades tomecinas, que ha hecho de un pueblo antiguo una ciudad moderna, con todos los adelantos de la civilización.—(Polux).

FLORIDA

ACTUALIDADES LOCALES

Divagaciones.—Así como al presente no somos primer alcalde, ni siquiera miembros de la Junta de Vecinos, pero si mañana, por arte de birle-birloque, llegásemos siquiera a la puntita de esas canongías, que de menos nos ha hecho Dios, otros aires soplarían en este pequeño París en miniatura; pues, en menos que canta un gallo, procederíamos a transformar lo que hoy se llama Plaza de Armas, en un espléndido paseo; arrancaríamos de raíz la montaña rusa de árboles vetustos y desiguales que la circundan, para reemplazarlos por otros de follaje más esplendoroso y adecuados; formaríamos preciosos jardines para cuyo cuidado y el de los arbolitos en formación, crearíamos una plaza de jardinero que se desollara por el ornato del paseo; reformaríamos lo Pila de cemento, colocándole un regio surtidor de agua, compraríamos tubos de cemento, de ochenta centímetros de diámetro, para canalizar las aguas del invierno que se desbordan por las cunetas abiertas y embarranconadas que hoy existen, con lo que conseguiríamos ensanchar un par de metros más siquiera, las calles principales y de más tráfico; propenderíamos al areglo de las aceras o veredas, colocándole soleras de piedra; instalaríamos un matadero para honrar al mercado existente, lucharíamos hasta con el mismo Cristo de Elqui, (mejor ahora que está en el manicomio) por conseguir con el Gobierno el empréstito que ya está solicitándose para instalar la luz eléctrica, gestionaríamos el aprovechamiento de muros que construyó la administración Balmaceda para edificar allí un solar que diera cabida a la Escuela Superior de Niñas; a la oficina del Registro Civil; a la administración de Agua Potable, etc.; que desde tiempos inmemoriales vienen funcionando en edificios particulares; y, por último, y para acabar de andar, entraríamos en negociaciones con la Cía. Mac Donal Gibb, para que, al hacer la entrega del camino en construcción, nos cediese la línea de teléfonos que ella tiene instalada desde esta ciudad a Concepción. Conseguida la realización de nuestro vasto plan de adelantos y mejoras que bien se lomerece el pueblo, creemos que podríamos tener derecho a que se nos considerase como a un mandatario progresista consciente del bienestar de sus conciudadanos que mucho más merecen.

¿No lo consideráis así, novedosos lectores de las crónicas de nuestro terruño?

Valiosa adquisición.—La Dirección General de Beneficencia ha comunicado al señor presidente de la Junta local que se dotará al Hospital de un autoclave, aparate que sirve para desinfectar las ropas y cuya necesidad se hacía sentir estremadamente en el establecimiento.

Esta valiosa adquisición se deberá a la iniciativa del médico señor Hidalgo Ríos.

Vida social.— Procedente de Los Angeles, con dirección a Penco, pasó el señor primer alcalde de dicho puerto, señor Tomás Jones.

—Han regresado de Bulnes y Nueva Aldea, respectivamente los profesores de la Escuela N.o 62 de Hombres, señores Rudecindo Mardons y Arturo Orostica.

—El lunes próximo se iniciarán las clases en las escuelas urbanas y rurales de la comuna.

—A Concepción el Dr. Ricardo Hidalgo Ríos.

CORONEL

Ante la renovación del directorio de la Asociación de Football local.— Algunos comentarios al respecto

El martes próximo deberá renovarse el actual directorio de la Asociación de Football local cuyas funciones han terminado junto con cerrarse la temporada oficial.

La trascendencia que tiene este acto es de capital importanica para el futuro de nuestro más popular deporte y ello nos mueve a hacer este pequeño comentario que no tiene otro fin que el de cooperar al resurgimiento del deporte en la localidad, que estos últimos tiempos se han venido desprestigiando por la poca cooperación de los encargados de dirigirlo.

Es un hecho innegable que la pasada administración de la Asociación de fútbol, sin ser un fracazo no respondió tampoco a las espectativas que en ella se habían cifrado. Las causas son muchas, pero la mayor estribó en el poco entusiasmo desplegado por los dirigentes en el ejercicio de sus puestos.

Este año parece que la competencia oficial va a ser más reñida por los esfuerzos que hacen los clubes por mejorar sus equipos y es conveniente que estos esfuerzos no se malogren por la mala elección de las personas llamadas a dirigir un deporte de tanta aceptación como lo es el fútbol.

Nosotros hemos sostenido siempre que Coronel cuenta con un buen número de excelentes dirigentes pero que ellos permanecen olvidados por la indiferencia de aquellos que son llamados a darles el puesto que les corresponde. Es necesario que este año se preste oídos a nuestras indicaciones que están inspiradas en el deseo de darle a nuestro pueblo el verdadero sitio que le corresponde dentro del concierto del fútbol regional.

La presidencia de la Asociacion, descontando a don Isidoro Roa P., el egrégio dirigente de otros años, cuyo entusiasmo mataron ciertos deportistas sin conciencia, debe pertenecer a don Juan Aspilche, persona cuya juventud y preparación lo capacita para salir airoso del difícil puesto que le asignamos, su labor en el directorio de 1929 fué descollante.

Los cargos de tesorero y secretario deben seguir en manos de los que actualmente los desempeñan, pues cuentan con la confianza de la masa deportiva local.

Como pro secretario nos gustaría el señor Juan Bustamante, el joven dirigente del "21 de Mayo", cuya preparación es garantía de éxito para cualquiera empresa que se le confíe.

Los demás puestos de directores estimamos deben distribuirse entre los señores: Tomás Glaves, Marcos Concha, José M. Hidalgo, Prexelso Roa, Gustavo Alvear y Juan Bta. Etrrachú.

Tal es, en breve síntesis, nuestra opinión sobre la constitución del nuevo directorio de la Asociación local y esperamos que los delegados de los clubes encargados de formar el directorio, procedan sin ningún parcialismo, consultando siempre los intereses de la familia deportiva coronelina.

E. O. L.

CUANDO VAYA Ud. A TOME

No deje de visitar el Casino Navidad, situado a 50 Mtrs. de altura, en un cerro con amplia y hermosa vejetación.

Espléndida instalación. — Regio Buffet. — Almuerzo y comida $ 5.— con 1|2 botella de vino. — Schop al hielo. — Refrescos. — Sandwichs. — Lunch caliente a toda hora. — Buena música. — amplios comedores con terraza para bailes.

NOTA: Si Ud. desea reservar mesa para días domingos, avise al teléfono 27.— Este establecimiento queda al frente de la mejor playa de Tomé, y dispone de 40 cuadras de pintoresco campo para recreo de sus visitantes. — Regios caminos para autos y peatones. — Se atienden órdenes para banquetes de instituciones deportivas.

LA PATRIA EN TALCAHUANO

Oficina de Informaciones Pasaje Trumbull - Teléfono 115

MINISTERIO DE FOMENTO
Inspección Regional de Pesca de Talcahuano. — 28 de febrero de 1931

Precios al por mayor a que se vendió en el Galpón de Pesca, las distintas clases de pescados y mariscos al estado fresco:
Congrio colorado, el kilo $1.80.
Congrio negro, el kilo $ 0.80.
Corvinas, el kilo $ 1.20.
Cabrillas, el kilo $ 0.60.
Pejerreyes, el kilo $ 0.50.
Pejegallos, el kilo $ 0.50.
Pescada, el kilo $ 0.30.
Lenguados, el kilo $ 0.40.
Locos, el ciento $ 25.00.

T. DANTE — HOY Tres sobresalientes funciones Matinée triple a las 14.30
H E R M O S A — llena de gran atracción
1.a Parte — Cuarta función de la soberbia serie de misterio y audacia.
"E L P E L I G R O O C U L T O"
2.a Parte — El formidable éxito de la semana
Gente de Cine Creación regia de William Haines y Marión Davies. Conozca Ud. los misterios de Hollywood.
3.a Parte — ACTUALIDADES — DIBUJOS ANIMADOS
CÓMICAS — APTAS Platea $ 2.50 — Niños $ 1.60 Balcón $ 1.60 — Galería $ 0.60.

HOY — SELECTA 18.45 NOCHE 21.45
DOS ESPLENDIDAS REUNIONES SOCIALES DE MODA — DOS
ULTIMAS EXHIBICIONES DEL GRANDIOSO SUCESO DE AYER. — UNA VISION MARAVILLOSA.
EL PRECIO de un BESO TODA HABLADA — CANTADA EN PERFECTO CASTELLANO POR ARTISTAS UNIDOS
El más afamado de los tenores del Metropolitan Opera de Chicago. El artista contratado por la Victor para imprimir discos sellos rojos. — J O Y S E M O J I C A —
Acompañado de la hermosa actriz de alma latina, Monna Maris y por los "ases" del cine moderno en castellano — ANTONIO MORENO y TOM PATRICOLA — Todo Amor — Alegría — Romance — Música — Canciones y Bailes típicos. — NO APTA — Palcos (4 sillas) $ 22.— Plateas numeradas $ 4.40 En venta desde las 10 horas.

ACTUALIDADES MARITIMAS

Ayer fondearon el nacional "Huasco", consignado a Williamson, Balfour y Cía., salió el mismo día y el "Margit", consignado a Gibbs y Cía. — Vapores por llegar.— Datos de las Agencias de Vapores. — Se espera el "Teno"

Vapores por llegar a la Cía. Marítima Roland

Vapor nacional "Canelos" en viaje de Arica a Corral, esperado el 1.o de marzo.
Vapor nacional "Nagullán" en viaje de Corral a Arica, esperado el 3 de marzo.
Vapor nacional "Allipén" en viaje de Iquique a Corral, esperado el 6 de marzo.
Vapor nacional "Atacama" en viaje de puertos del Brasil, esperado el 6 de marzo.
Vapor alemán "Erlangen" en viaje de Hamburgo vía Magallanes esperado el 11 de abril.

A consignación de Jacobsen y Cía.

Vapor "Hessen" saldrá el 21 del presente de Hamburgo, vía Magallanes llegando a este puerto el 28 de marzo.
Buque motor "Spreewald" esperado en la primera quincena de mayo, de Hamburgo, vía Magallanes.

A consignación de Duncan, Fox y Cía.

Para Europa:
Vapor "Ares" procedente de Amsterdam el 2 de marzo.
Vapor "Bearn" procedente de Amsterdam el 16 de marzo.
Vapor "Helaer" procedente de Amsterdam el 2 de marzo.
Vapor "Bodregraven" procedente de Amsterdam el 13 de abril.

Lista de vapores por llegar a consignación de Gibbs y Cía.

"Magallanes" en viaje a Iquique, llegará a Talcahuano el 3 de marzo.
"Magallanes" para Magallanes, pasará por este puerto el 17 de marzo.
"Oack Branch" esperado en este puerto el 5 de marzo.
"Hazel Branch" procedente de Viverpool, llegará el 7 de marzo.
"Saint Joseph" llegará hoy.
"Alaska" procedente de Le Havre, llegará a Talcahuano el 20 de marzo.

A consignación de Williamson Balfour y Cía.

El paquebote "Teno" arribará el martes 3 de martes y saldrá el mismo día para Nueva York. San Antonio primer nuerto de escala.
El transatlántico "Orbita" llegará alrededor del 9 de marzo. Saldrá para Liverpool. Primer puerto de escala San Antonio.
El vapor "Cautín" legará el 9 de marzo procedente de Corral. Saldrá el mismo día para Guayaquil. San Antonio primer puerto de escala.
El "Palena" llegará el 16 de marzo procedente de Guayaquil. Saldrá el mismo día.
El buque motor "Loreto" deberá llegar alrededor del 19 de marzo procedente de Londres.
El vapor "Bío Bío" legará el lunes 23 de marzo procedente de Corral. Saldrá el mismo día para Guayaquil e intermedios.
El transatlántico "Oroya" llegará alrededor del 23 de marzo procedente de Liverpool, zarpando para igual puerto e intermedics.
El "Aysen" aribará el 30 de marzo y saldrá el mismo día de vuelta a Guayaquil. Primer puerto de escala San Antonio.
El paquebote "Aconcagua" llegará el 31 de marzo procedente de Nueva York. Zarpará el mismo día. Primer puerto de escala San Antonio.
El transatlántico "orcoma" llegará el 13 de abril procedente de Liverpool e intermedios.
El buque motor "Svealarl" llegará alrededor del 31 de marzo procedente de Oslo, Amberes y otros puertos europeos.
El transatlántico "Orita" pasara por este puerto el 27 o 28 de abril en viaje a España, Francia e Inglaterra, vía Estrecho de Magallanes. Tocará también en Montevideo y puertos brasileros.
El "Reina del Pacífico", nuevo buque motor de la P. S. N. C., según programa estará en Talcahuano alrededor del 8 de mayo.

Línea Menéndez-Behety

Vapor "Alfonso" e nviaje de regreso a Magallanes el 6 de marzo.
Vapor "Alejandro", el 21 de marzo en viaje a Valparaíso y de regreso a Magallanes el 29 de marzo.

Línea Hapag-Kosmos

Buque motor "Sachsen", el 12 de marzo de Hamburgo vía Magallanes.
Buque motor "Spreewald", el 14 de mayo de Hamburgo, vía Magallanes.

Vapores consignados a Grace y Cía. (Chile) S. A.

Grace Line

"Santa Clara" de Nueva York, el 4 de marzo.
"Santa Bárbara" de Nueva York, el 1.o de abril.
"Santa María" de Nueva York el 18 de marzo.

Nosa Line

"Nosa King" de Nueva Orleans, el 6 de marzo.
"Nosa Chief" de Nueva Orleans el 19 de marzo.
"Nosa Queen" de Nueva Orleans, el 5 de abril.
"Nosa Prince" de Nueva Orleans, el 20 de abril.

International Freighting Corp, Inc.

"Ir" de Nueva York, el 5 de marzo.
"Norhavet" de Nueva York el 15 de marzo.

Cabotaje:

"Cripana" de Chañaral el 12 de marzo.

CUERPO DE BOMBEROS DEL APOSTADERO NAVAL

Cías. de agua y escalas

De orden de los señores capitanes cita a los dos Compañías a ejercicio para noy domingo a las 8 horas. Uniforme de parada.
Se ruega encarecidamente la asistencia y puntualidad en la hora.

2.a COMPAÑIA DE BOMBEROS ZAPADORES

Esta compañía está citada a ejercicio para hoy a las 13.30 horas. Este ejercicio será como se ha dicho anteriormente en honor de su digno y entusiasta director señor Eduardo Schuyler, tesorero general del Cuerpo señor Demetrio Rubio.
Al mismo tiempo este alto honor se hará extensivo a todos los señores miembros honorarios y contribuyentes de la Compañía. Una vez terminado este ejercicio y de regreso la Compañía al Cuartel General, se hará entrega de los premios de constancia, que consisten en valiosos objetos obsequiados por los señores Eduardo Schuyelr, Demetrio Rubio y Alfredo Espinoza.
Se nos encarga recomendar la mayor asistencia y puntualidad en la hora indicada.

CIRCULO DE SUBOFICIALES GENERAL JOSE M. BARI

De orden del presidente citase a reunión ordinaria de directorio para hoy domingo 1.o de marzo a las 10 horas, con quince minutos de espera, con el objeto de resolver varios asuntos de gran importancia para la buena marcha de la sociedad.

Actividades del Centro "Gilberto Fuenzalida" de la Unión Nacional de S. M.

Sesión de directorio. — Versión oficial

En sesión de directorio celebrada últimamente entre otros puntos de importancia se acordó llevar a efecto el paseo campestre en los alrededores de San Vicente el domingo 8 del presente en conmemoración del 6.o aniversario de su fundación, donde se servirá a medio día un buen almuerzo a la chilena y por la tarde una regia once-comida.
Los socios que deseen concurrir con su familia pueden hacerlo pagando por las señoras o señoritas la módica cuota de seis pesos por cubierto.
Se acordó que el centro Deportivo de esta institución confeccione un programa de juegos que se puedan realizar ese día con premios a los vencedores. Este programa debe ser entregado en la próxima reunión de directorio.
Por el señor presidente fué presentado como socio activo el señor Domingo Vallejos siendo aceptado por unanimidad. Se acordó enviarse nota de aceptación.
Habiendo llegado al Consejo General la cuota mortuoria del socio fallecido don Julian Sanhueza (Q. E. P. D.) se acordó hacerle entrega de este dinero a los herederos en la junta general que se celebrará el domingo 22 del presente, en presencia del mayor número de socios.
En esta ocasión se les entregará a los socios su diploma que lo acredita como tal. Los que tengan derecho a diploma y no lo hayan pagado pueden pasar a cancelarlo donde el tesorero para que sean distribuídos en esta misma fecha.
Se acordó enviarle una nota de condolencia al vice presidente señor Santa Cruz por el sensible fallecimiento de su estimado padre don Luis Santa Cruz (Q. E. P. D.)
Se recomienda a los socios que no hayan cubierto la cuota para la celebración del aniversario, lo hagan cuanto antes para confeccionar el programa definitivo.
Se encarece la asistencia del tesorero electo señor Nemecio Bustos y directores señores Federico Neira, Luis E. Quiroz y Victor Wolff.

SINDICATO PROFESIONAL DE PELUQUEROS
Sección Talcahuano

De orden del señor presidente cito para hoy a las 10 horas a sesión ordinaria, a todos los dueños y oficiales de peluquería para tratar asuntos muy importantes. Entre ellos se eligirá los dos delegados ante la Liga. Dicha sesión se llevará a efecto en la secretaría de la Casa del Pueblo, frente a la Plaza de Armas. Se ruega la mayor asistencia y puntualidad en la hora.

RETRETAS QUE EJECUTARA LA BANDA DE LA ARTILLERIA DE COSTA EN EL DIA DE HOY

El siguiente programa musical ejecutará la Banda de la Artillería de Costa, en su retreta de hoy en la Plaza A. Prat, de 10.30 a 12 horas.
1.o— El Gato Montés — Marcha (M. P.)
2.o — La Ninfa del Rin — Obertura (J. Muth.)
3.o — Rigoletto de la Op. — Fantasía — (De Vadi).
4.o — Yira Yira — Tango.
5.o — Las Princesas de las Czardas — Opereta.
6.o — Filomena — Fox, Charleston — C. A. Ciaciano.
7.o — Huantruleff — Marcha — (R. N.)
En la noche ejecutará una segunda retreta en el Resguardo de 21 a 22.30 horas.

LAS PLACAS-PATENTES PARA VEHICULOS DE TRACCION ANIMAL SE ENCUENTRAN A LA VENTA EN TESORERIA

La lista de precios de placas-patentes de vehículos a tracción animal, es la siguiente:

Coches	$ 62.—
Carretas	$ 34.—
Carretones	$ 26.—
Golondrinas	$ 30.—
Carretillas, para el transporte de artículos de consumo	$ 18.—
Carretillas para bebidas alcohólicas.—	
Con un caballo ..	$ 50.—
Con más de un caballo	$ 58.—
Patentes de perros .	$ 10.50

Se pone en conocimiento de los interesados que las placas-patentes para vehículos a tracción animal se encuentran en Tesorerías listas para la venta al público según lista de precios mencionada anteriormente y tienen plazo hasta el 15 de los corrientes para proveerse de las patentes correspondientes; para este efecto la Inspección Municipal del Tránsito atenderá exclusiva y especialmente al público de tránsito de 11 a 12 horas, por el capítulo de patentes.
También se avisa a los dueños de perros que tienen plazo hasta el 31 del presente mes para obtener patentes para sus canes, con este objeto la Inspección Municipal del Tránsito atenderá exclusiva y especialmente al público para el capítulo de patentes de perros de 13.30 a 15 horas, diariamente.
Los datos que deben presentar los interesados en patentes de vehículos a tracción animal: Nombre completo (Dos apellidos) del dueño, domicilio (calle y número) clase del vehículo, estado, destino, número ruedas y número animales.
Los datos que deben presentar los interesados de patentes de perros: Nombre completo del dueño (dos apellidos), domicilio (calle y número), nombre del perro, color, raza, porte.

DEPARTAMENTO DE BIENESTAR DEL APOSTADERO NAVAL DE TALCAHUANO

Se les necesita por asuntos que les interesan, en las oficinas del Estado Mayor (secretaría del Departamento de Bienestar), a las siguientes personas:

José Villegas Silva, Juan Sates Troncoso, Teodoro Mella, Domitila Fernández, Domitila Matamala, Manuel 2.o Riquelme Gaete, Pilar Novoa, Aurora Penroz v. de R.
Guillerm. Walsh. Halliburton, Tránsito Roldán Bravo, Clotilde Unquén, Salvador Espinoza, Juan A. Arriagada Silva, Emma Ortíz, Ana Bambach v. de Pastor, Clorinda 1931.
Concha, Malvina Ulloa v. de Huerta, Paula Henríquez v. de San Martín, Florentina Moena, Eduardo Acevedo, Lidia v. de Guillermo Henríquez, María Luisa Martignoni v. de Gándara, Rosendo Bravo Bravo, Manuel Espinoza Alarcón, Sara León v. de Fierro, José del C. Rubio Paz.
Talcahuano, febrero 28 de

MAÑANA LUNES SE DARA COMIENZO AL AÑO ESCOLAR EN LAS ESCUELAS DE EDUCACION PRIMARIA

Mañana lunes 2 de Marzo se dará comienzo al año escolar en las Escuelas de Educación Primaria. El nuevo ciclo de actividades escolares se inaugurará en las diferentes Escuelas de la Comuna con interesantes actos literarios, en cada uno de los cuales se dictará una conferencia alusiva al acto; a fin de dar a la iniciación de las clases la solemnidad que encierra en sí.
Por informaciones que nos merecen fé, hemos sabido que la matrícula en los diferenaes establecimientos ha sido muy numerosas en el presente año y debe ser muy reducido el número de alumnos que queda aún por matricularse

POR LA POBLACION GAETE

Con un entusiasmo que pocas veces hemos visto, se ha observado la concurrencia de personas, sobre todo el gran número de niños que ha concurrido en la tarde de ayer a oir la retreta de la banda de músicos de la Artillería de Costa, pues, como se save el señor alcalde con la mejor buena voluntad, ha conseguido mantener en los barrios apartados, la alegría y el bienestar para todos sus pobladores hacía bastante tiempo ya, que habíamos sido olvidados podr parte de las autoridades comunales, pero gracias a nuestro activo primer alcalde, tenemos la satisfacción de ver el entusiasmo que toma por el adelanto de nuestra población.
Por las presentes líneas, cumplimos un deber en felicitar al señor primer alcalde, por su entusiasmo, como también al señor Manuel Santibáñez, maestro de la banda, quien dirigió esta retreta.

SOCIEDAD UNION DE CARPINTEROS

Se cita a junta general para hoy domingo en su nuevo local, Casa del Pueblo, a las 14 horas. Se recomienda la asistencia porque hay asuntos urgentes que tratar. Se citan especialmente a los directores señores Julio Molina y Alfonso León.
Al delegado ante el Congreso Social Obrero señor José Saravia.

SOCIEDAD S. M. HIJAS DEL TRABAJO

Cita a junta general ordinaria para el lunes 2 de marzo en su nueva secretaría, Casa del Pueblo, ex Gobernación Departamental.
Al mismo tiempo se pone en conocimiento de las socias que esta institución se está preparando para celebrar el aniversadio social Se nombró tesoreras a las señoras Adela de Palavicino y María de Alvarez.

BOTICA DE TURNO

Durante la presente semana se encuentra de turno la Botica El Sol, de propiedad del señor Alfredo Aguayo, ubicada en calle Bilbao esquina Caupolicán.

AVISOS ECONOMICOS

QUINTA CHICA PARA POCA FAMILIA se desea arrendar Talcahuano o alrededores, dirigirse Colón 1338.

TALCAHUANO DEPORTIVO

El gran festival pugilístico de hoy en los Campos de Sports de San Vicente entre el "José Ibacache" B. C. de Talcahuano y el "David Arellano" B. C. de Talca

Amenizará la banda de la Artillería de Costa.— El match básico.— Los semi-fondos.— Una manifestación a los del "Arellano".— Las comisiones del "Ibacache".— El programa. — Habrá servicio de góndolas de ida y regreso. — Otros detalles

Hoy, a las 16 horas se iniciará en los Campos de San Vicente el desarrollo del festival pugilístico concertado entre las prestigiosas instituciones: "David Arellano" B. C. de Talca y "José Ibacache" B. C. de Talcahuano, festival éste que ha logrado desperta bastante entusiasmo tanto de la afición como del público, que tendrá la ocasión de aquilatar y reconocer una vez más los mejores de los muchachos talquinos como asimismo de los porteños.
Dado el entusiasmo y sacrificio de los organizadores de la matinée boxística no cabe duda que ella ha de constituir un éxito y esperamos que nuestra afición y el público ha de corresponder asistiendo a este espectáculo al aire libre en los ya populares Campos Deportivos de San Vicente y auguramos que no han de salir defraudados por cuanto ambos aficionados han de hacer interesantes y reñidas peleas dignas de su prestigio pugilístico conquistados en los rings nacionales.
Una vez más debemos dejar constancia y manifestar al mismo tiempo, que la embajada pugilística del "David Arellano" viene representada por fogueados aficionados que en los torneos nacionales verificados en la capital han tenido lucida actuación.
La selección del programa confeccionado dará oportunidad de presenciar combates que han de llamar justamente la atención del público, pues los muchachos han de entrar al cuadrado "dispuestos a la lucha "para dirimir supremacías en caballerosa contienda deportiva y dejar muy bien puestos los respectivos colores que defenderán.

Banda

Se ha contratado, según se nos ha manifestado los servicios de la banda de la Artillería de Costa, que con sus tocatas y vasto repertorio social ha de darle mayor atractivo, realce y amenidad a la reunión pugilística de hoy

El match de fondo

El match de fondo que ha de resultar sin duda, de sumo interés lo harán los destacados aficionados el popular Efraín Contreras más vastamente conocido como el gran "Moroco" contra Miguel Bernales el "Kid Chocolate" talquino.
Este encuentro ha de ser sumamente interesante y reñido. Pelearán cinco vueltas.

Pimer semi-fondo

El primer semi-fondo lo harán los buenos aficionados J. Cerpa contra Juan Seguel porteño. Estos muchachos prometen hacer una ruda pelea.

Segundo semi-fondo

En este semi-fondo reaparece la popular "maravillita" Pedro Soto frente a M. Romo, un valiente defensor del "Arellano". Este match ha de ser tan importante y reñido como el mismo match de fondo.

Una manifestación a los del "David Arellano" B. C.

Los entusiastas dirigentes del "José Ibacache" B. C. de este puerto darán después de las peleas una manifestación a la delegación y aficionados del "Arellano" consistentes en unas once que serán servidas en uno de los mejores hoteles del balneario de San Vicente, a la cual han sido especialmente invitadas las siguientes personas:
Presidente honorario del Centro, señor José Ibacache, presidente del Centro Cultural Académico, señor Pedro N. Riquelme, presidente de la sección box del Deportivo Naval, redactor deportivo de "La Patria" señor Samuel Molina y redactor deportivo de "El Sur" señor Patricio González Sánchez.

Las comisiones del "José Ibacache" B. C.

El Centro organizador ha designado las siguientes comisiones que tendrán a cargo la matinée :
Para venta de entradas, señor Luis Drinis.
En las puertas, señores: José Cuevas y Pedro Bustos.
Seconds principal, : señor Manuel Rubio y aspirantes, señores: Roberto Valladares, Juan Peña, Juan Baeza y Manuel Castillo.
Controlador de la cancha, señor: Nicolás Tapia.

PROGRAMA

Primera pelea a dos vueltas A. Segovia, Naval v. C. Torres, Ibacache.
Segunda pelea, a tres vueltas S. Morán, Naval v. V. Villagrán, Ibacache.
Tercera pelea, a tres vueltas L. Gallardo, Talca v. M. Vásquez. Ibacache.

Fundado el 18 de Noviembre de 1923
Oficina: Barros Arana 559
Teléfono 23 Casilla 14 C

LA PATRIA

Edición de 18 páginas
recio: 20 centavos

AÑO VII — CONCEPCION (CHILE), DOMINGO 1.o DE MARZO DE 1931 — Núm. 2753

Primer semi-fondo

A cuatro vueltas, J. Cerpa, Talca v. Juan Seguel, Ibacache.

Segundo semi-fondo

Cuatro vueltas M. Rocco, Talca v. Pedro Soto, Ibacache.

Match de fondo

Cinco vueltas M. Bernales, Talca v. Efraín Contreras, Ibacache.

Servicio de góndolas

La empresa ha contratado un servicio especial de góndolas para ida y regreso a la cancha.

Gran campeonato de rayuela entre el "David Arellano" y "Cultural Académico".— Se efectuará en la caleta "La Bomba"

Hoy a las 11 horas se efectuará en la cancha del Centro Cultural Académico caleta "La Bomba" un gran campeonato de rayuela entre los "culturales" y el "David Arellano B. C."

Promete este torneo resultar de suma importancia e interés pues se nos ha manifestado que los tal quinos son muy buenas manos para este criollo deporte que va estando muy en boga en nuestro país.

Los "culturales", como siempre tratarán de ponerle mucha "finca" y hacerle "puntita" a los gallardos muchachos del "Arellano" para no ver caer sus huestes ante tan temibles rivales...

Centro Cultural Académico

Cítase para hoy a las 9 horas a sesión extraordinaria a todos sus asociados por haber asuntos de vital importancia que tratar se recomienda la asistencia del mayor número.

Punto de reunión: Colón 987.

El próximo domingo se disputará por tercera vez el trofeo Marcelino Silva entre socios del Club Nacional de Tiro al Blanco "José M. Bari". — Hoy celebrará sesión el directorio

De conformidad con las bases establecidas por esta institución el próximo domingo corresponde llevar a efecto el tercer concurso interno en competencia por el trofeo "Marcelino Silva".

Con tal motivo el presidente de esta colectividad advierte a todos sus asociados, para que hoy aprovechen las prácticas y puedan presentarse a la competencia del próximo domingo en condiciones eficientes para la opción a los diferentes premios.

En un próximo número daremos ha conocer por estas columnas las bases a que esta competencia estará sujeta.

De orden del presidente de esta institución de tiro cítase para mañana a las 10 horas en el recinto del polígono a sesión de directorio

Además de los asuntos en tabla el presidente dará cuenta detallada del éxito del gran concurso regional efectuado en la ciudad e Temuco, los días 22 y 23 del actual en el cual la representacinó del club obtuvo el 4.o premio entre 31 gional efectuado en la ciudad de equipos que participaron.

Asistencia de los señores directores, recomendada. Hoy como de costumbre habrá ejercicio de tiro en el polígono de la población Cañete a las distancias de 200 y 300 metros en blancos de 24 anillos.

Para los tiradores libres habrá blanco especial a 200 metros.

SECCION TIR O AL BLANCO

El primer puesto individual ha obtenid o el Club Deportivo Naval en el gran certámen regional efectuado en Temuco. — Los directores de turno para hoy

Una vez más el Club Deportivo Naval de Talcahuano (Sección Tiro al Blanco), ha obtenido el primer puesto individual por intermedio del socio Neftalí Jorquera Cáceres, quien ha demostrado ser el mejor tirador de la provincia en el certámen regional efectuado el domingo y lunes recién pasado en Temuco, certámen que se efectuó en celebración del cincuentenario de esa ciudad.

Compuesto por buenos elementos estaba formado el equipo del Naval, todos ellos hombres que han demostrado en distintos concursos internos, externos e interprovinciales, ser capaces de hacer frente a cualquier otro equipo y ¿por qué no logró otra colocación más meritoria?

En este gran torneo le cupo al Naval el tercer lugar entre 31 equipos que participaron de distintos lugares del país, todos los contendores se entrenaron en debida forma, algunos de ellos estuvieorn varios dias en el mismo polígono en que debia efectuarse el certámen, realizando sus prácticas, más los del Deportivo Naval, llegaron hasta el campo de lucha sólo con tres días de entrenamiento efectuados en el Polígono del Apostadero, y esas prácticas hechas a medias. Decimos a medias, pues los entusiastas componentes en vez de retirarse a sus hogares después de las horas de trabajo se dirigian al Stand, y llegando hasta el cuando el sol empezaba a desaparecer.

En esta forma se presentó la representación del Naval en este certámen logrando el tercer lugar colectivo el primer puesto individual.

Siendo las pocas prácticas efectuadas por este equipo y sus buenas colocaciones, creemos que con un buen entrenamiento podría este equipo obtener para su Club y honra del Apostadero Naval de Talcahuano, muy buenas colocaciones, pero es necesario que todos prestemos ayuda a los distintos deportes que el Naval practica.

Como de costumbre, hoy se efectuarán prácticas en el Polígono del Apostadero, y para atender a los aficionados en el Stand, están nombrados como directores de turno los señores Francisco Vallejos y Clemente Marquizani.

Las prácticas se efectuarán a 200 y 300 metros en las distintas posiciones con derecho a 10 tiros en cada posición.

Sección Fútbol

El Directorio de la Sección Fútbol del Deportivo Naval pone en conocimiento a todas las instituciones que deseen efectuar partidos con el primer equipo A, de este Club, puedan dirigirse al Capitán de Corbeta señor Arturo Fuller, comunicando fecha y las bases siempre que den aviso por lo menos con cinco días de anticipación.

El gran lance futbolístico de hoy en la conocida y prestigiosa cancha "El Morro" entre los equipos de honor del "Artillero de Costa" y "Gold Cros"

En los preliminares actuarán los equipos de 4.a división del "Industrial" de Concepción y "Gente de Mar".— Los juveniles del "Gente de Mar" y "Gold Cross" en el semi-fondo

Como hemos anunciado en ediciones anteriores, hoy a las 15 horas se llevará a efecto el gran encuentro entre los poderosos equipos de 1.a división del Artillero de Costa y Gold Cross.

Demás está decir el marcado interés que existe entre los admiradores de este sano y bello deporte por presenciar el encuentro entre estos equipos cuyas performances en la temporada próxima pasada los ha colocado entre los favoritos del puerto.

Los componentes del Artillero se han entrenado bastante para bajar a la liga en la mejor forma posible y dejar muy en alto los colores de su club como también el prestigio que gozan.

Los entusiastas "golderossinos" no han descuidado su entrenamiento ni un momento conocedores del poderío del equipo del Artillero y entrarán al field dispuestos, como siempre, a defender en caballerosa contienda los colores de su club y vender muy cara su derrota. Pues, no hay duda alguna que el encuentro que presenciaremos esta tarde revestirá caracteres sensacionales y habrá lucha pareja dada la calidad de los componentes de ambos equipos.

Por el Artillero tenemos grandes figuras del fútbol porteño, como Muñoz, Espinoza, Aguilera, Ilabaca y Leal, que en conjunto con sus compañeros forman un eleven peligrosísimo.

Por el Gold Cross, si bien es cierto, que sus componentes en la mayoría son jóvenes, hay jugadores de talla tales como el gran Morales, centro medio e incansable defensor de su equipo; Matamala que está como en sus mejores tiempos, Fischer, que lo veremos reaparecer en nuestras canchas, Rojas, que recién ha ingresado a las filas "golderossinas" y que hará su debut esta tarde; Jaramillo otro de los buenos elementos; los que en conjunto con los demás de su equipo harán frente a los ágiles del Artillero.

En los preliminares tenemos en tabla el encuentro entre los equipos juveniles del Gente de Mar y Gold Cross, ambos de reconocidos méritos entre el público porteño y que siempre hacen derroche de buen ftbol, dominio y técnica en el arte del balónpie.

Por su parte, el Gente de Mar se ha entrenado bien, para el día de la brega estar en buenas condiciones y por lo que hemos tenido oportunidad de presenciar, los "chiquillos" están como azúcar.

Los "cabros" como popularmente se les llama a los componentes del Gold Cross, no han descuidado su training y se encuentran en muy buenas condiciones para enfrentar al rápido y poderoso equipo del Gente de Mar.

Como se ve, la tarde deportiva en el Morro promete resultar de sumo interés, conocidas ya las cualidades de los equipos que se enfrentarán y no dudamos dado el entusiasmo que existe por presenciar estos encuentros por los entusiastas admiradores del fútbol porteño, concurrirán en masa a nuestra popular cancha El Morro.

Salvo modificaciones de última hora, los cuadros tenderán sus líneas en la siguiente forma:

Artillero (blanco).—

Muñoz
Contreras, Toloza
Ilabaca, Alonso, Carrasco
Aguilera (cap.), Leal, Alamos
Espinoza, Guerrero

O

Cisternas, Matamala
I Cavalerie, Inda, Bello
Rojas, Morales, Jaramillo
Fischer, Inostroza
Azzermann

Gold Cross (Verdes)

JUVENILES

Gente de Mar.—

Aguilar
Fariña, Fierro
Fuentes, Torres, Soto
Sepúlvera, Amunátegui, Guerra
Canales, Vergara

O

Agurto, Araya
Alonso, Quiroz, Bozzo
González, Pradenas, Villegas
Game, Pérez
Sánchez

Gold Cross.—

CLUB ATLETICO Y DE FOOTBALL "GOLD CROSS"

Cítase para hoy a las 14 horas en nuestro salón social, a los siguientes jugadores componentes del 1er. equipo:

Azzerman, Fischer, Inostroza Rojas, Morales, Jaramillo, Matamala, Bello, E. Inda, Cavalierie, Cisternas, Jara, Divizzioy Bello.

A los componentes del equipo juvenil señores:

Sanchez, Game, Perez, Villegas. Pradenas, González, Araya, Bozzo, H. Quiroz, Alonso, Agurto, Estay, Ponti y Guerra.

Comisarios.— Cítase a los comisarios de esta institución a las 13 horas para que se pongan a las ordenes del señor Gustavo Jara.

BELLA VISTA CALDEREROS Fco. ACOSTA

Cítase para hoy Domingo a las 13 horas en la cancha "El Morro" a los siguientes jugadores que componen el 1.o y 2.o equipo juvenil por tener que jugar con el titular del Bella Vista Calderero Unido.

Los citados son: 1.o equipo, jugadores, señores: P. Alarcón, D. Univazo, S. Alarcón, A. Ortega, J. Alarcón, F. Morandez (Cap)., J. Bello, R. Sepúlveda, F. Galaz, M. Espinoza y E. Torres.

2.o Equipo: V. Lagos, O. Winkig, R. Vásquez, L. Siliz, O. Vargas, A. Ramírez, O. Vera, A. Bustos, Cancha,, V. Alarcón y J. Araneda.

Se ruega venir premunidos de sus útiles de juego y puntualidad en la hora.

Hoy a las 14.30 horas se llevará a efecto el partido de rayuela entre los Siete y Eleuterio Ramírez T. C.

Por fin, hoy se encontrarán en la pista de los Ramírez, los clubes mencionados. Después, de un largo entrenamiento, llegan en inmejorables condiciones a dirimir supremacías en un amistoso encuentro, estos ases de la rayuela. Los componentes de ambos equipos, van dispuestos a vender muy cara la derrota.

Fresca está aún la hermosa victoria obtenida por los Ramírez el domingo ppdo. con sus caballerosos rivales del M. Rodríguez que, después de una lucha titánica, vieron vatido su baluarte.

Bravo, muchachos del Ramírez, adelante, os deseamos buena ventura en vuestro lance de hoy.

MONTE AGUILA

LA MUNICIPALIDAD DE YUMBEL DEBE COOPERAR AL PROGRESO DE NUESTRA POBLACION, YA QUE PERCIBE UNA BUENA SUMA DE PESOS POR CONTRIBUCIONES, PATENTES, DERECHO DE MATADERO, MULTAS, ETC.

Nuestras calles no tienen alumbrado eléctrico, a pesar que se cuenta con una buena planta que sirve a nuestras principales habitaciones. — Los caminos de acceso a ésta y a la cabecera del departamento, están abandonados y necesitan repararse.— Además se impone la construcción de un puente sobre el río Claro, puente éste que serviría al público desde Antuco a Concepción, pasando por la cabecera del departamento.— La matrícula en las escuelas de la localidad está abierta desde el 26 del presente. —Paseo al Salto del Laja, ofrecido a un grupo de sus relaciones por el prestigioso vecino y comerciante de esta plaza don Fermín Estrada. — Otras noticias

Es ya tiempo que la I. Municipalidad de Yumbel coopere al progreso de nuestra población, ya que percibe una buena entrada por el capítulo de contribuciones, derecho de matadero, patentes, multas, etc. Desde largos años a la fecha, para los efectos indicados, se le está haciendo figurar como la prolongación de una calle en la cabecera del departamento, y a pesar de figurar en esta forma, no se ha destinado ninguna suma para alumbrado público, arreglos de veredas y calles.

A pesar del abandono en que se le ha tenido a esta población, sus habitantes se han interesado por su progreso y ornamentación y es así como su calle principal está, más o menos,, arreglada y adornada con una hermosa avenida de acacia asalmonada. Además cuenta con una pequeña plaza de juegos infantiles cubierta también de hermosos árboles y si llegara a contar alguna vez con la cooperación de la I. Municipalidad, sus adelantos serían más efectivos.

Ahora que nuestra población cuenta con una buena planta eléctrica y que sus servicios se han extendido a diferentes calles para atender al alumbrado de nuestras principales habitaciones y con muy poco costo podría el Municipio de Yumbel dotar de algunas luces a nuestras principales calles, ya que estas no son muchas y con sólo quince lamparillas se sacaría de la oscuridad a la población.

Por otra parte, el propietario de esta empresa eléctrica estaría dispuesto a atender este servicio de alumbrado público siempre que la Municipalidad destine una suma para ello.

Todas las necesidades indicadas son de carácter urgente y por esta causa pedimos a la I. Municipalidad de Yumbel su cooperación.

CAMINOS PUBLICOS

Los caminos públicos, tanto de acceso a ésta como a la cabecera del departamento, necesita repararse a fin de dar facilidades al público. En el camino de Charrúa a esta localidad hay que arreglar una corta extensión de un arenal profundo y que con un poco costo quedaría expedito y así las personas que viajan desde Antuco, Yungay y fundos vecinos no se verían obligados a dar enormes vueltas para salir a la estación Yumbel o General Cruz como lo hacen hoy día.

Arreglados los caminos de Charrúa a esta población y el camino a Yumbel, los turistas podrían viajar directamente desde Antuco a Concepción, sin dar tan grandes vueltas como lo hacen hoy día. Además, estos caminos prestarías muchas facilidades a las personas que viajan en autos desde Yungay, por cuanto el camino indicado sería el más corto y más cómodo.

LA MATRICULA EN LAS ESCUELAS PUBLICAS

Con fecha 26 del pregente se ha abierto la matrícula en las dos escuelas públicas con que cuenta esta población.

Se nos ha informado que a pesar de haber los carabineros avisado a los padres de familia un día antes que se abriera la matrícula, concurrieran a las escuelas a matricular a sus hijos, hasta hoy solamente lo ha hecho un número reducido de padres de familia.

PASEO AL SALTO DEL LAJA

El prestigiosa vecino y comerciante de esta plaza, don Fermín Estrada, señora y familia, ofrecieron a sus relaciones un almuerzo y onces comida a la orilla del Salto del Laja el domingo último.

Los asistentes a este hermoso paseo regresaron muy contentos de las múltiples atenciones de que fueron objeto durante todo el día en esta hermosa catarata y nos encargan dar los agradecimientos por esta sección al señor Fermín Estrada, señora y familia.

REPRESENTANTE DE "LA PATRIA" QUE NOS VISITA

Ultimamente hemos tenido el gusto de tener entre nosotros a un representante en viaje de "LA PATRIA". Su viaje tiene por objeto visitar nuestra población imponerse de sus necesidades. Además, visitó las escuelas, el ferrocarril Transandino y algunas respetables personas y hacendados vecinos.

En el mismo día regresó a Concepción y prometió ocuparse de las necesidades de urgencia de la población, caminos públicos, etc. Además, manifestó enviar algunos ejemplares para su venta en la población.

VIDA SOCIAL

Viajeros.—

De Chillán regresó la señora Rosa V. de Bonometty.

—De Concepción el señor Felipe Ferreira.

—A Chillán se dirigieron la señora Lidia S. de González y su hija Irma González Sanhueza.

LOTA

El programa futbolístico de hoy en el Estadio de la Compañía. — Teatro y música.— Carnet social.— Otras noticias de la localidad

PROGRAMA DE FUTBOL PARA EL DOMINGO 1.o DE MARZO
Cancha N.o 1

Tercera división:

9.45 con un cuarte de espera: Deportivo Nacional con Matías Cousiño.

Arbitro señor Víctor Vejar; director de turno señor Eramo Aravena; banderolas el Matías.

Infantiles:

13.15 con un cuarto de espera: Carlos Cousiño con Matías Cousiño.

Entreciudades

14.15.— Deportivo Nacional con Audax Deportivo de Schwager.

16 horas.— Carlos Cousiño con Andres Bello de Schwager.

Cancha N.o 2, infantiles:

9.45 horsa con un cuarto de espera.— Luis Cousiño con Manuel Rodríguez.

Segunda división:

17 horas.— Deportivo Nacional con Matías Cousiño; árbitro señor Luis Rojas; director de turno señor Miguel Contreras; banderolas el Nacional.

PARECE QUE MUY PRONTO VENDRA A ESTE PUEERTO EL ENTRENADOR ORTH

La dirigente local hace gestiones para que venga a este puerto el entrenador de la Federación señor Orth, que actualmente se encuentra en Concepción, para que dé algunas clases a nuestros jugadores.

Bien por esto.

TEATRO Y MUSICA

En el eTatro de la Compañía Minera, se pasará en matinée a las 14 horas la cuarta función del "Peligro oculto" y en tanda y noche la hermosa cinta titulada "Esclavos del amor", en donde actúa el artista chileno Enrique Riveros.

Amenizará las funciones la orquesta local.

CARNET SOCIAL

Manifestación

Anoche se verificó en los comedores del Hotel Central una manifestación de despedida, que el personal de la contaduría del establecimiento de Lota, ofreció al señor Raúl Duarte Gatica, con motivo de ausentarse de la localidad.

Asistieron a esta manifestación además del festejado las siguientes personas: señores Roberto Navarrete B., Hernán Díaz del C., Harold Michelsen L., Manuel Suanez K., Orfilio Garrido S., Oscar Alfredo Díaz W. y Mahomed Peña S.

Excusaron su inasistencia los señores Lisandro Benavente V., Tomás Cruz V., y Alberto Díaz Wolle.

Viajeros

A Santiago se ha dirigido la señora María Barbier de Walker y su hijita Lucy.

—De Concepción ha pasar una temporada en ésta el señor Abdon Montalba.

—Del mismo punto la señorita Elena Escobar.

—A Arauco se ha dirigido el señor Luis Neira Mora.

—A Valparaíso ha partido el cadete señor Gustavo Lunested.

—A la capital se ha dirigido el joven estudiante señor Guillermo Brown Guerra.

—A Concepción el señor Alepandro Mendoza.

—A pasar una temporada en Carampangue el señor Guillermo 2.o Burger A.

BOTICA DE TURNO

Para la presente semana estará de turno la botica y droguería Mendoza que está ubicada en calle Comercio esquina de Galvarino.

BALNEARIO COLCURA

Un gran entusiasmo se advierte por asistir a este hermoso balneario, ya que como de costumbre habrá tren en la mañana y en la tarde.

RETRETA EN LA PLAZA DE ARMAS

Como todos los domingos, habrá retreta en la Plaza de Armas, en la mañana de 11 a 12 y en la noche de 9 a 10.30 P. M.

ESTA TARDE EN LA IGLESIA PARROQUIAL DE TOTA BAJO SERA BENDECIDO EL ESTANARTE DE LA SOC. JUAN JOSE LATORRE

Esta tarde en la Iglesia Parroquial de Lota Bajo se efectuará la bendición de la insignia social de la Sociedad de S. M. Juan José Latorre.

Servirán de padrinos en este acto el señor Ladislao Munita y señora y señor Cirilo Neira y hermana.

Hoy se efectuará un interesante encuentro basketbolístico entre Lota y Carampangue

Hoy se efectuará en nuestra ciudad un gran encuentro de basket ball que ha llamado poderosamente la atención de nuestros aficionados.

En efecto se medirán los poderosos equipos de Carampangue y el Manuel Rodríguez de Lota, teams que cuentan en sus filas con jugadores fogueados y de gran prestigio en las esferas basketbolísticas.

Anteriormente ya se habían medido estos mismos equipos, en un match que resultó brillantísimo y en el que venció por estrecho escore el team de Carampangue.

Van ahora pues los locales en busca del desquite, y, a juzgar por el buen entrenamiento a que se han sometido, no creemos difícil que lo consigan.

Los visitantes, por su parte, sabedores de la calidad de sus adversarios, se han preparado también en debida forma a fin de obtener otra vez el triunfo.

La cancha en que se efectuará el match ha sido debidamente arreglada, corrigiéndosele algunos defectos que dificultaban el buen desarrollo de las acciones.

Sabemos que el equipo de Carampangue se hará representar en la siguiente forma:

C. O'Hyarcabel, R. Muñoz
M. Hormazábal, O. Muñoz, H. Saez

—Como se puede apredciar, se trata de un buen team que pondrá en duros aprietos a los entusiastas defensores del Manuel Rodríguez.

Ignoramos la constitución de este equipo, pero sabemos que se hará representar por lo mejor de su gente, que, como decimos, se ha sometido a un riguroso entrenamiento.

Capitanea el team de Carampangue, el popular "negro" Oscar Muñoz, seleccionado de Concepción y que fué llamado para la formación del equipo chileno de basketball.

Tenemos, pues para hoy, un excelente encuentro basketbolístico, que con razón ha despertado en nuestra ciudad un enorme entusiasmo.

CITACION DE LA SOC. DE SOCORROS MUTUOS

De orden del señor presidente se cita a reunión general extraordinaria para hoy domingo 1.o de marzo a las 13 horas, para asistir a la bendición de la nueva insignia social de la Sociedad de Pescadores Juan José Latorre.

Se ruega encarecidamente a los señores socios se sirvan asistir a este acto de confraternidad, por tener lazos muy amistosos con esta sociedad.

Punto de reunión en el salón social.

DICHATO

HABRA FACILIDADES FERROVIARIAS PARA LA MOVILIZACION DE VERANEANTES

Cada domingo esta playa va siendo más concurrida. — El baile de fantasía del domingo 8. — Desperdicios de pescado en la playa. — Una recomendación a los carabineros

La Empresa de los Ferrocarriles ha otorgado para el día de hoy amplias facilidades a los veraneantes que quieran concurrir a las hermosas playas de Dichato que cada domingo va siendo más visitadas por personas atraídas por la belleza de los panoramas de esta localidad.

Diversos tresnes prolongarán su recorrido desde Tomé, con el objeto de permitir que muchas personas alcancen hasta Dichato.

EL BAILE DEL DOMINGO 8

Promete adquirir brillo extraordinario el baile de fantasía que se efectuará el próximo domingo en la hermosa terraza del Hotel La Playa.

Se han invitado a numerosas familias. Habrá banda de músicos y orquesta para amenizar esta reunión social.

DESPERDICIOS DE PESCADO EN LA PLAYA

Numerosos veraneantes nos han hecho presente la inconveniencia de permitir que se arrojen desperdicios de pescado en la playa, restos de las industrias caseras que tienen los pescadores. Nos hicieron presente que es indispensable que los carabineros notifiquen a los pescadores; una prohibición para convertir a la playa en basurar, pues con la descomposición de los restos de pescado provocan olores nauseabundos y que pueden hasta dañar el organismo.

Sería conveniente que los carabineros tomaran las medidas del caso a fin de que cese esta anomalía que está convirtiendo a grandes trechos de playa en basurales que obligan a huir a los veraneantes, de esos alrededores.