Fundado el 18 de Noviembre de 1923
Oficina: Barros Arana 559
Teléfono 23. Casilla 14 C

LA PATRIA

Edición ... 20 páginas
Precio ...

AÑO VII

CONCEPCION (CHILE), DOMINGO 26 DE ABRIL DE 1931

BIBLIOTECA UNIVERSIDAD DE CONCEPCION
Biblioteca de la Universidad de Concepción
Casilla 29 C.
Presente



Pero ellos no aceptarán excusas. Habéis traspasado la línea, y es bastante. Os apresarán, os internarán en Siberia par llevaros a las minas de sal. Y en cuanto al Tio Sam, ¿cómo llegará esto a su conocimiento? Nunca se sabrá una palabra en la Unión. Los diarios dirán: "La Mary Thomas" se ha perdido con toda su tripulación, probablemente durante un tifón en aguas japonesas". Esto es lo que dirán los diarios y toda la gente. A las minas de sal de Siberia ireis. Habréis muerto para el mundo y para los parientes y amigos aunque vivieras cincuenta años.

De este modo exponía la situación John Lewis, más comúnmente conocido por "el abogado de mar".

El momento era grave para los del castillo de proa de la "Mary Thomas". Tan pronto como la guardia de abajo había empezado a hablar de aquel contratiempo, bajaron a reunírseles los de la guardia de cubierta. Como no hacía viento, todos los hombres estaban desocupados, excepto el que gobernaba, y aun éste permanecía en su puesto por no faltar a la disciplina. Hasta "Bub" Rusell, el grumete, se había deslizado a proa para enterarse de lo que ocurría.

El momento era muy grave, al menos esto atestiguaba la seriedad que reflejaban los semblantes de los marineros. Durante los tres meses anteriores, la "Mary Thomas", goleta dedicada a la caza de focas, había trabajado a lo largo de la costa del Japón y al Norte del mar Bering. Allí, en la parte asiatica del Océano, se veían obligados a abandonar la caza, o mejor dicho, a no seguir adelante, pues más allá patrullaban los cruceros rusos para que las focas pudieran reproducirse tranquilamente en la región vedada.

Una semana antes había sorprendido a la goleta una niebla espesísima, acompañada de absoluta calma. Desde entonces el banco de niebla había permanecido estacionario, y el viento se había reducido a ligeros soplos. Estas circunstancias no constituían en sí mismas un gran contratiempo, pues los cazadores de focas nunca tienen apuro mientras se hallan entre los rebaños, pero la contrariedad estribaba en el hecho de que la corriente en aquel punto les empujaba hacia el Norte. Así fué cómo la "Mary Thomas" había traspasado sin darse cuenta la línea divisoria; y cada hora que transcurría penetraba más y más en las aguas peligrosas donde vigilaba el oso de Rusia.

Nadie sabía cuánto había derivado. El sol permanecía oculto durante una semana, y lo mismo ocurrió con las estrellas, por lo cual el capitán se vió imposibilitado de hacer ninguna observación para determinar la posición del barco. De un momento a otro podía echárseles encima un crucero y apresar a la tripulación para llevarla a Siberia. Demasiado conocían los hombres de la "Mary Thomas" la suerte que habían corrido otros cazadores furtivos, y esa era la causa de que hubiese en sus semblantes aquella preocupación a que se ha hecho referencia.

—Amigos míos—dijo un timonel alemán,—esto es un mal negocio. Precisamente cuando acabamos de hacer una buena caza con toda legalidad, ocurre un contratiempo y aparecen los rusos para apoderarse de las pieles y de la goleta y enviarnos a Siberia con los anarquistas. ¡Vaya un negocio!

—Sí, ahí es donde duele—prosiguió el "abogado de mar".—Mil quinientas pieles en sal y todas cobradas honradamente, con lo cual podíamos esperar una buena ganancia, ¡y que luego nos capturen y lo perdamos todo! Eso estaría bien si hubiéramos cazado en la región vedada; pero hemos trabajado honradamente en las aguas libres.

—Si no hemos hecho ningún mal, no pueden perjudicarnos, ¿verdad?—preguntó Bub.

—No me parece muy bien que un muchacho de tu edad se mezcle en la conversación de los mayores—protestó un marinero inglés desde el borde de su litera.

—¡Oh, está en su perfecto derecho, Jack!—respondió el "abogado de mar".—¿No se halla tan expuesto como nosotros a perder sus gajes?

—Yo no ofrecería tres peniques por ellos—dijo Jack dando un resoplido.

Ansiaba volver a su tierra cuando cobrase, para ver a su familia, en Chelsa, y ahora tenía un humor de perros pensando en la posible pérdida, no sólo de su ganancias, sino de su libertad.

—¿Cómo lo sabrán?—interrumpió "el abogado demar" contestando a una pregunta de Bub.—Nos hallamos en las aguas prohibidas. ¿Cómo pueden saber si hemos venido por propia voluntad? Aquí estamos con mil quinientas pieles en la bodega. ¿Cómo sabrán si las hemos cobrado en el mar libre o en la región vedada? ¿No ves, Bub, que la evidencia está contra nosotros? Si tú sorprendes a un hombre con los bolsillos llenos de manzanas iguales a las que crecen en tu árbol, y si además le pillas debajo de él, ¿qué pensarías si te dijera que no ha podido evitar que el viento le empujara allí y que aquellas manzanas son de otro árbol ... ¿Qué pensarías?

Expuesto en estos términos, Bub lo comprendió claramente y movió la cabeza con desaliento.

—Sería preferible la muerte que ir a la Siberia—dijo un remero.—Le llevan a uno a las minas de sal y le hacen trabajar hasta acabar con él. Ya no vuelve a ver nunca la luz del sol. Es más: he oído contar de un individuo que estaba [illegible] a su compañero ... y cuando éste murió, siguieron encadenados. Y si le envían a uno a las minas de azogue, muere babeando. ¡Antes quisiera verme ahorcado que morir así!

—¿Que quiere decir morir babeando?—preguntó Jack, sentándose de pronto en la litera ante la idea de nuevas desgracias.

—Pues que el azogue penetra en la sangre; creo que es así. Las encías se hinchan como si se tuviera el escorbuto, peor aún, y los dientes caen de las quijadas. Luego se forman grandes úlceras y se muere entre horribles sifrimientos El hombre más fuerte no dura gran cosa en las minas de mercurio.

—¡Un mal negocio!—reiteró dolorosamente el timonel, durante el silencio que siguió.—¡Un mal negocio! Ya quisiera estar en Yokohama. ¿Eh, qué ha sido eso?

El barco se había tumbado súbitamente, las cubiertas estaban inclinadas. Un pequeño cazo había caído, retumbando por la pendiente. Desde arriba llegó el restallar de las velas y los golpes de la relinga del trinquete suelto. Después se oyó por la escotilla la voz del segundo: "¡Todos a cubierta para hacerse a la vela"!

Nunca se había contestado a esa orden con mayor entusiasmo. Se había roto la calma. Había llegado el viento que debía llevarlos hacia el Sur, hacia la salvación. Todos saltaron a cubierta con una alegría impetuosa. Con loca precipitación izaron las gavías, los contrafoques y los estays.

Estando en esto empezó a elevarse el banco de niebla, y la negra bóveda del cielo, tachonada de estrellas, se ofreció a su vista. Cuando todo estuvo dispuesto, la "Mary Thomas" se inclinó valientemente sobre un costado, empujada por la brisa y con la proa al Sur.

—¡Luces de un buque a babor de la proa, señor!—gritó el vigía desde el extremo del castillo de proa.

La voz de aquel hombre revelaba excitación.

El capitán mandó a Bub abajo por el catalejo nocturno. Todos se apretujaban a sotavento para mirar aquel vapor sospechoso que ya se divisaba a lo lejos, aunque vaga e indistintamente. En aquellas aguas poco frecuentadas había una probabilidad entre mil de que no fuese un crucero ruso. El capitán miraba todavía con el catalejo, cuando salió una llamarada del costado del buque extranjero, seguida de una fuerte detonación. Los terribles temores se confirmaban. Era un barco que patrullaba disparando a la proa de la "Mary Thomas". Eran cuatro que se quedaron en la goleta. Entonces, el guardia-marina, muchacho de diez y seis años, que aparentaba madurez y dignidad con su uniforme y su espada, subió a bordo y tomó el mando del barco capturado. Cuando el teniente se disponía a partir, sus ojos tropezaron por casualidad con Bub. Sin avisarle siquiera, le tomó por el brazo, y pasándole por encima de la barndilla, le depositó en el bote que estaba esperando, y luego, haciendo con la mano un ademán de despedida, le siguió.

Era nantural que Bub sintiese miedo ante tal suceso inesperado. La historias terribles que había oido contar acerca de los rusos, habían servido para hacérselos temer, y ahora se le representaban de nuevo con trazos más fuertes. Ser capturado por ellos era ya bastante malo, pero ser arrebatado lejos de sus camaradas, era un destino con el cual no había soñado.

—Pórtate bien, Bub—le gritó el capitán cuando el bote se alejó de la "Mary Thomas"—, y dí la verdad!

—¡Sí, sí, señor!—respondió valientemente par salvar las apariencias.

Sentía cierto orgullo de raza, y le daba vergüenza que aquellos extraños enemigos, aquellos feroces osos rusos, pudiesen creerle cobarde.

—¡Y muéstrate cortés!—añadió el timonel alemán, cuya voz áspera se elevó del rumor del mar.

Bub se despidió agitando la mano, y sus compañeros se agruparon en la barandilla al contestarle con una aclamación. Se acomodó en las escotas de popa, desde donde observaba al teniente. Después de todo, no le parecía muy feroz ni muy bruto: era semejante a otros muchos hombres, y los marineros eran iguales a otros marineros de guerra que había conocido.

Sin embargo, cuando sintió bajo sus pies la cubierta de acero de crucero, tuvo la sensación de trasponer las puertas de una cárcel.

Durante unos momentos, nadie se fijó en él. Los marineros izaron el bote y lo suspendieron en los soportes. Después las chimeneas vomitaron nubes de humo negro y se pusieron en camino de . . . Siberia; esto es, al menos, lo que pensó Bub. Vió desaparecer bruscamente la "Mary Thomas" cuando la guindaleza se tendio en toda su longitud, y sus luces laterales, roja y verde, subían y bajaban al ser remolcado el barco sobre las olas.

A Bub se le enturbiaron los ojos ante aquella visión melancólica; pero... en aquel preciso instante vino el teniente para llevarlo abajo, a presencia del comandante, y él se enderezó y apretó los labios con firmeza, como si aquello fuese la cosa más natural del mundo y estuviese acostumbrado a ir a Siberia todas las semanas. La cabina en que se hallaba el comandante parecía un palacio comparada con los humildes departamentos de la "Mary Thomas", y el mismo comandante, cubierto de galones dorados y revestido de dignidad, resultaba un personaje majestuoso, bien distinto del hombre sencillo que conducía la goleta hacia los rebaños de focas.

Bub supo pronto por qué le habían llevado a bordo del crucero, y durante el prolongado interrogatorio que siguió no dijo más que la verdad escueta. La verdad era inofensiva, y una sola mentira hubiese podido perjudicar su causa. El no sabía gran cosa, excepto que habían cazado en las aguas libres del Sur y que cuando vino la niebla seguida de calma, como se hallaba cerca de la línea divisoria, la habían traspasado sin darse cuenta. Insistió una y otra vez que durante la semana que habían derivado en aguas prohibidas no habían arriado ningún bote ni matado una sola foca; pero el comandante prefirió considerar todo lo que había dicho como un tejido de patrañas y adoptó un tono terrible, tratando de atemorizar al muchacho. Tan pronto le amenazaba como le lisonjeaba, pero todos sus esfuerzos se estrellaron ante la entereza de Bub. El chico salió.

Por una equivocación no se encargó a nadie de la vigilancia del muchacho, y Bub fué vagando por la cubierta sin que se le observaramas" para hacerla virar.

—¡Duro con el timón!— ordenó el capitán al timonel, con la muerte en el alma. Luego añadió, dirigiéndose a la tripulación:—¡Atrás el toque y el trinquete! ¡Arriar el contrafoque! ¡Recoged la gavía del trinquete! ¡Aquí a popa, soltar la escota mayor!

La "Mary Thomas" se puso cara al viento, perdió velocidad y empezó a inclinarse gravemente frente a las olas alargadas que venían del Oeste.

El crucero se acercó un poco más y arrió un bote. Los marineros esperaban en medio de un silencio abrumador. Sólo podían ver la blanca silueta del bote descender hasta el agua y sus tripulantes que se deslizaban en él. Oyeron los chirridos de los soportes de los botes y las órdenes de los oficiales. Después el bote avanzó hacia ellos bajo el impulso de los remos. Se había levantado viento y el mar empezaba a estar demasiado agitado para permitir a la frágil embarcación aproximarse al costado de la goleta, que cabeceaba violentamente; pero acechando la ocasión y aprovechando la ventaja de las cuerdas de abordaje que les habían echado, se encaramaron a bordo un oficial y un par de hombres. El bote, entonces, se alejó a fin de ponerse en seguridad, y se recogieron los remos, mientras un joven guardia-marina, sentado a popa, sostenía las cuerdas del timón.

El oficial, cuyo uniforme revelaba su empleo de sengundo teniente de la armada rusa, bajó con el capitán de la "Mary Thomas" para revisar los papeles del barco. Pasados unos minutos, volvió a aparecer, y después que sus marineros hubieron quitado las tapas de la escotilla, pasó a la bodega con una linterna para inspeccionar las pieles que se conservaban en sal. Se halló con un buen montón, mil quinientas pieles frescas, que era lo obtenido durante toda la temporada, y que bajo aquellas circunstancias sólo permitía una conclusión.

—Lo siento mucho—dijo al capitán de la goleta en un inglés dislocado, cuando volvió a hallarse sobre cubierta,—pero mi deber oblígame a secuestrar su barco, que he sorprendido cargado de pieles frescas en una región vedada. El castigo, como ustedes deben saber, es de confiscación y encarcelamiento.

El capitán de la "Mary Thomas" se encogió de hombros, aparentando indiferencia, y se volvió para marcharse. Los hombres fuertes, a pesar de que pueden reprimir las manifestaciones externas, se hallan muy cerca de las lágrimas cuando sufren alguna desgracia inmerecida. En aquel preciso instante veía con toda claridad su casita de California, y en ella a su mujer y dos niños rubios, y sentía en la garganta una extraña sensación que le ahogaba, haciéndole temer que si intentaba hablar estallaría en sollozos.

Además, gravitaba sobre él el respeto que debía a sus hombres. No debía mostrarse débil ante ellos pues había de ser como una fortaleza para sostenerlos en la desgracia. Ya había dado toda suerte de explicaciones al segundo teniente, y sabía que la situación era desesperada. Como había dicho el "abogado de mar", la evidencia estaba contra él. Así, que se fué a popa y empezó a pasear por la toldilla de aquel barco en el que ya no mandaba.

El oficial ruso se encargó de él temporalmente. Hizo venir más hombres de los suyos y mandó recoger y plegar todas las velas. Mientras esto se efectuaba, el bote iba de uno a otro barco y pasaba una guindaleza que se sujetaba a las bitas de atoaje, en el extremo del castillo de proa. Entretanto, los cazadores, malhumorados, se estacionaban por allí formando grupos. Hubiera sido una locura resistir teniendo los cañones de un barco de guerra a menos de un tiro de ballesta: pero se negaron a intervenir en las maniobras, prefiriendo mantenerse en un silencio sombrío.

Después de haber efectuado la [illegible] area, el teniente [illegible] a todos los hombres al bote, excepto De vez en cuando, los marineros, al pasar, le dirigían miradas curiosas; pero aparte de esto, se le dejaba absolutamente solo. Además, tampoco hubiese podido atraer mucho la atención sobre él porque era pequeño, la noche oscura, y la guardia de cubierta se hallaba ocupada en sus propios asuntos. Dando traspiés por aquellas cubiertas extrañas, llegó hasta la popa, desde donde pudo ver las luces laterales de la "Mary Thomas", que seguía en último término.

Se quedó observando, durante un buen rato y luego se tendió en el suelo, aprovechando la oscuridad, cerca de donde la guindaleza atravesaba la popa e iba hacia la goleta. Una vez subió un oficial y examinó la cuerda en tensión para ver si rozaba, pero Bub se agazapó en la sombra y pasó desapercibido. Esto, sin embargo, le sugirió una idea de la que dependía la vida y la libertad de veintidós hombres, y con la cual desviaría la pena de algunos hogares felices que se hallaban a muchos centenares de millas.

En primer lugar, razonaba, la tripulación no era culpable de ningún crimen, y eso no obstante, era conducida sin piedad para ser encarcelada en Siberia, que era como si les enterraran vivos, según había oído decir y él lo creía. Aparte esto, él era un prisionero con todas las de la ley y sin esperanza de poder fugarse; y por último, a los veintidós de la "Mary Thomas" les sería posible escapar. Lo único que les sujetaba era una guindaleza de cuatro pulgadas. Ellos no se atrevían a cortaría en aquel extremo, porque con seguirdad los apresadores rusos habían puesto centinelas junto a ella; pero en este lado, ¡ah!, en este lado ya era otra cosa...

En medio de estos pensamientos, oyó unos pasos que se aproximaban y se ocultó en la sombra. Un oficial se detuvo donde él había estado trabajando, pareció que iba a examinar la guindaleza, pero cambió de idea y se enderezó. Permaneció allí durante unos momentos, mirando las luces de la goleta capturada y después se dirigió de nuevo hacia la proa.

Aquella era la ocasión! Bub volvió al sitio de antes y siguió aserrando. Ya había cortado dos partes. Ahora tenía tres, pero todavía quedaba una. La tensión que sobre ella se ejercía era tan grande, que ¡zás! cedió poco después. El extremo libre retrocedio sobre cubierta. Bub continuaba sin moverse, escuchando con el corazón palpitante. Nadie en el crucero lo había oído sino él.

Vió cómo iban oscureciéndose las luces de la "Mary Thomas". Después llegó, debilitada por la distancia, una voz de alerta de la tripulación rusa que había en el barco apresado. Tampoco la oyó nadie. Seguía saliendo humo de las chimeneas del crucero y los propulsores latían poderosamente, como siempre.

¿Qué ocurría en la "Mary Thomas"? Bub hacía toda suerte de suposiciones. Sólo de una cosa estaba seguro: que sus camaradas se mantendrían firmes y dominarían a los cuatro hombres y al guardiamarina. Pocos minutos después vió un fogonazo, y aguzando el oído percibió muy debilitado el disparo de una pistola. Entonces, ¡oh, alegría!, la luz roja y la verde desaparecieron súbitamente. El "Mary Thomas" se había salvado.

Cuando un oficial se dirigió a popa, Bub se deslizó a proa y se escondio en uno de los botes. Ya era tiempo. Se había dado la voz de alarma. Unas voces fuertes se elevaron dando órdenes. El crucero cambió su rumbo. Con sus blancos rayos empezó a escrutar el mar un reflector eléctrico, aquí, allá, en todos sentidos, pero en la zona luminosa que abría en la oscuridad no se descubrió ninguna goleta.

Bub se durmió pronto después de esto y no se despertó hasta que comenzó a despuntar el día. Las máquinas seguían su ritmo monótono y los chapoteos ruidosos del agua le advirtieron que estaban limpiando las cubiertas. Dirigió una mirada en derredor y se convenció de que se hallaban solos en la inmensidad del Océano. La

(PASA A LA PAGINA OCHO)

Haga una Pregunta
a los consumidores de la
Tintura Francois Instantanea
M. R.
que la emplean desde quince años y verá que sus opiniones son unánimes para decir que no hay mejor tintura en el mundo para devolver en algunos minutos al cabello canoso el color natural de la juventud, sea en Negro, Castaño Obscuro, Castaño y Castaño Claro.
Se vende en todas las Farmacias.
Autorización Dirección General de Sanidad. Decreto N.o 2505.

GUIA PROFESIONAL

E. Sobrino

RENGO 597. — CASILLA 183
Comisionista. Recibe carga a bodegaje. Compra venta propiedades. Frutos del país.

ABOGADOS

Abraham Romero G.
ABOGADO
San Martín 742. — Teléfono 144.— Casilla 216

Carlos Villalón L.
Abogado
Defensas 1.a y 2.a instancia y Tribunales del Trabajo.
Colo Colo 519.

Rolando Merino Reyes
Abogado
Estudio: Caupolicán N.o 384.— Teléfono 626.— Casilla 166. Horas de oficina: 17 a 19 horas. Domicilio: B. Arana 1508.

Arturo Villalobos G.
Abogado
Casilla 707.— Teléfono 290. Maipú 930.

J. de la Maza G.
Abogado
O'Higgins 239.— H. Of. 2 - 5.

Carlos Alvarez Piderit
Abogado
A. Pinto 763.— Casilla 1344. Teléfono 113.

Mauricio Litvak R.
Abogado
Atiende toda clase de juicios. Estudio: Oficina Sindicatura de Quiebras.— Cochrane 754.

Tomás Mora Pineda
ABOGADO
Casa habitación y estudio O'Higgins 980
Casilla 1053. Teléfono 1091.

MEDICOS

Dr. G. Mejía Jaramillo
Naria, garganta, oídos y ojos.— O'Higgins 466.— Teléfono 1111. Consultas de 15 a 17 horas.

Dr. E. Puga M.
Medicina interna, Rayos X, Neumotórax. San Martín 871. Consultas de 14 a 16 horas.

Dr. Waldo Seguel B.
OIDO, NARIZ, GARGANTA.
Consultas de 15 a 17 horas. — O'Higgins 138. Teléfono 684.

Dr. L. Aste A.
Médico cirujano
Medicina interna, especialment pulmón. Rayos X. Teléfono 726. Consultas de 15 a 18 horas. Lincoyán 205.

Dr. Fischer Klein
Profesor de Cirujía de la Universidad de Concepción.
REGRESO DE EUROPA.

Dr. Pacheco
Atiende consultas en Barro Arana 1298, de 13 a 15 horas. — Teléfono 796. — Casilla 283.

DOCTOR BRITO
Regresó de Europa
Atenderá su consultorio desde el 6 de abril.

Dr. E. González Pastor
Profesor de la Escuela de Medicina
Cirujía general, enfermedades de señoras, vías urinarias, rayos X. Estudios en Europa. Consultas de 2 a 4.— Concepción.— Freire 451.— Teléfono 901.

Dr. MELO
CIRUJIA
Consultas de 2 a 3 1|2. Castellón 455. Teléfono 54.

Dr. Moena
Sífilis y venéreas. Consultas de 15 a 17 horas.— Angol 613.

Dr. Ignacio González Ginouves
Consultas de 15 a 17 horas. Teléfono 749 .— Caupolicán 322.

Dr. Jorge Grant B.
Especialista enfermedades de niños
Rayos X, Ultravioleta, Diatermia. Consultas de 2 a 4.— San Martín 664.— Teléfono 1080.

Dr. Juan M. Medina
Especialidad: Medicina general y niños. Consultas de 13 a 16 horas. Casilla 798. O'Higgins 963. Teléfono 211.

Dra. Marina Lorent A.
Especialmente enfermedades de señoras. Barros Arana 960. Clínica Concepción.

Dr. S. Rebolledo F.
Exclusivamente corazón y vías génito urinarias. Consultas de 14 a 16 horas. Tucapel 338. Teléfono 412.

Dr. Moreno
Pulmón, Neumotórax. Santiago. A. Prat 1129.— Horas: 16.30 a 18.30.

Dr. Huidobro
Enfermedades de señoras y niños. Consultas de 14 a 16 horas. Barros Arana 1102. Teléfono 922.

Dr. Santa Cruz
Enfermedades al estómago e intestinos. Enfermedades de niños. Barros Arana 983.— 2. a 4 P. M.

Dr. Reyes A.
Estudios en Europa
Barros Arana 1093. Cirugía general. Vías urinarias. Enfermedades de señoras. Consultas de 14 a 17 horas.

Dr. R. Molina Barañao
Estudios en Europa, Vías urinarias, sífilis, Riñón, Vejiga y próstata. Diatermia.— Cochrane 647.— Teléfono domicilio 167.

G. Grant Benavente
Medicina interna, especialmente corazón y estómago. Rayos X. Consultas de 14 a 17 horas. San Martín 668.

Dr. Retamal Muñoz
Enfermedades de la vista, oídos, nariz y garganta. Consultas de 14 a 16 horas. Maipú 831. Teléfono 1004.— Cirujano del Hospital de San Martín 529.

Dr. Carlos Valenzuela C.
Medicina interna. Consultas de 14 a 16 horas. Barros Arana 1522 Teléfono 1179

Dr. M. Vera S.
MEDICO - CIRUJANO
Medicina interna. Enfermedade de señoras. Consultas de 15 a 17 horas.
San Martín 329 - Teléfono 56.

Eduardo Rioseco G.
Médico - Cirujano
San Martín 339.— Consultas de 14 a 16 horas.— Teléfono 244.— Vías urinarias, Sífilis, Riñón, Vejiga. Próstata. Laboratorio Urológico.

Angela Muñoz Castro
Doctora
Medicina interna de señoras y niños. Consultas de 14 a 17 horas. En a mañana de 10 a 11|2 horas.
San Martín 445.

Dr. Agustín Arriagada
Barros Arana 910
Medicina interna, especialmente Metabolismo y enfermedades de la vejéz.

Doctor Otto
Regresó de Europa, atenderá en su consultorio. Castellón 261 de 14 a 16 horas.

Dr. Wilhelm
Orompello 486 — Teléfono 42.
Domicilio 43
Regresó de Europa. Consultas de 3 a 4.30.

Dr. Celso Cambiazo
Laboratorio clínico
Toda clase de exámenes: Químicos, Microscópicos y Bacteriológicos.— O'Higgins 892.— Teléfono 508.

Dr. Alejandro Reyes
Medicina interna de adultos
Consultas de 14 a 16 horas. Barros Arana 1028. Teléfono 448.

Música y bailes

María Gacitúa A.
Profesora de piano
Titulada en el Conservatorio Nacional de Música de Santiago. Enseñanza nuevo plan.— O'Higgins 444.

ACADEMIA MUSICAL CHILE"
Canto, violín, violoncelo y piano.
Galería Freire Dep. 11

ARQUITECTOS

Arnoldo Michaelsen
Empresa constructora
Estudios completos de edificios, planificación y contrato de obras.
Teléfonos 180 y 1078.— Casilla 355.

DENTISTAS

Dagoberto J. García E.
Dentista
Atiende de 2 a 7 P. M.
CARRERAS 485

Ernesto Weitzman K.
Cirujano - Dentisma
Freire 830.

Dentista Madsen
Barros Arana 1200.

Erico Meissner
Dentista
O'Higgins 920.— Casilla 423.

Arturo Gigoux L.
Dentista
Profesor Ortodoncia, puentes y coronas. Escuela Dental.— Colo Colo 537.

Dentista Valenzuela
O'Higgins 416 — Casilla 519

Dr. René Louvel Bert
Dentista
Colo Colo 518.

Alberto Matthei
Dentista
Barros Arana 1148.— Teléfono 264.

Enrique Rogers L.
Dentista
Jefe de Clínica de Coronas y Puentes.— O'Higgins 899.
Casilla 128.

Aurelio Villalobos E.
Cirujano dentista
Laboratorio Rayos X.— Atiende niños. Colo Colo 518.— Casilla 1264.

Humberto Roncati R.
Ayudante Clínica operatoria. Escuela Dental. Castellón 539, Casilla 1005.

Luis Bückle
Dentista
Colo Colo 587. Casilla 698. Teléfono 635. REGRESO.

Enrique Traub G.
Ayudante de Clínica Escuela Dental. O'Higgins 868. Casilla 74.

Olga Miguieles D.
Dentista
Lincoyan 370.— Casilla 865.

Elena Muñoz C.
Dentista
Atiende solamente en las tardes.
San Martín 445

S. Carrasco P.
O'Higgins 882.— Director prof. operatoria Escuela Dental. De 14 a 17 horas.

Víctor Campos S.
Cirujano - dentista
Jefe de la Clínica de Prótesis.
Barros Arana 1116.

Guillermo Sepúlveda R.
Cirujano dentist
Jefe Clínica de Operatoria. — Atiende Lincoyán 561, entre Barros Arana y Freire. Casilla 463.

Juan Crovetto
Dentista
Atiende de 8 a 12 y de 13.30 a 19 horas. O'Higgins 913.

E. Vasquez P.
Cirujano Dentista
Horas especiales para empleados. O'Higgins 1338.

Dr. Ricardo Larenas
Dentista graduado en Filadelfia. Especialidad en planchas.
Oficina San Martín 529

MATRONAS

Ana B. v. de Mantegazza
Matrona italiana
Especialidad en partos complicados. Salas 322.

Elsa M. Barrientos P.
MATRONA
Atiende llamados a domicilio fuera de la ciudad. Inyecciones y curaciones. Consultas diariamente. Heras 858. Teléfono 939. Casilla 1023.

Matrona Fontecilla
Atención de partos a domicilio y fuera de la ciudad. Coloco inyecciones. Consultas de 1 a 5 P. M.— Maipú 177.

Aída A. de Cifuentes
Matrona
Consultas de 13 a 16 horas, Maipú 1656.

Ema Burgos
Matrona
Heras 32

Ismenia R. de Concha
Matrona
Maipú 1659.

Carmen Toro de R.
Matrona
Cochrane 1179.

Ana Bañados
MATRONA
Rengo 1712.— Teléfono 741.

Blanca I. Carrasco F.
Matrona
Atiende partos a domicilio y fuera de la ciudad. Consultas de 2 a 4 P. M.— Serrano 978.

Adriana Odges de Fernández
Consultas: 13 a 16.30 horas. — Calle Carreras 421

Rosa Valenzuela de N.
Matrona
Atiende nuevamente con esmero su distinguida clientela en esta y fuera de ésta.— Freire 88.

Elsa Martínez M.
Atiende llamados a domicilio. Consultas diarias.—Cochrane 308.

Irma Jeldrez de González
Maipú 1317
Atiende llamados dentro y fuera de la ciudad. Curaciones internas y toda clase de tratamientos bajo prescripción médica.
Consultas diarias de 4 a 5 P. M.
Teléfono 1252.

MICAELA C. de RAMOS
MATRONA
Partos difíciles, inyecciones. Diagnósticos exactos.
Ongolmo 780.

PRACTICANTES

José A. González
Practicante
Atiende de 1 a 4 y de 7 a 8 P. M.— Paicaví 794.

Braulio Alarcón Reyes
Practicante
Atiende de 7 a 9 y de 11 a 12 14 a 15 y de 18 a 20 horas, en Freire esquina Salas N.o 204.— Teléfono 702.

LUIS A. PRIETO R.
PRACTICANTE AUTORIZADO
Horas de consultas 7 a 9— 11 a 4 y 6 a 8 P. M.
Lincoyán 726.

Domingo Cartes S.
Practicante en cirugía menor. Carreras 201. Horas de oficina: 10 a 12 y 14 a 17.

CLINICAS

Dr. Martin
Médico Director del Sanatorio Alemán. Consultas: de 2 a 5. Caupolicán 321. — Teléfono 677. — Teléfono privado 666, casilla 197.

Sanatorio Alemán
Av. Pedro de Valdivia 801. — Teléfono 1105. Casilla 103.— Pensionado: de 1.a, 2.a y 3.a clases.
Para enfermos de cirugía, medicina interna y enfermedades infecciosas. Atendido por los doctores Martin y Fischer. Sección maternidad atendida por la matrona Kaethe E. Pfaff.
Rayos X, Heliot rapia. Diatermia

Clínica Quirúrgica de los Drs. Otto y Brito
O'Higgins 1037, Cas. 384. Teléfono 418. Concepción.
Pensión de Primera, Segunda y Tercera clases.

Policlínico del Hospicio
Victor Lamas N.o 280
Atendido por doctores especialistas
MEDICINA INTERNA
(Dr. Coddou): Mártes jueves y sábado de 10 a 11.
NIÑOS
(Dr. Maguire): Martes jueves y sábado de 9 a 10.
OIDO NARIZ Y GARGANTA
(Dr. Seguel): Martes, jueves y sábado de 10 a 11.
VIAS URINARIAS
(Dr. Molina): Lunes miércoles y viernes de 11 a 12.
CIRUJIA Y GINECOLOGIA
(Dr. E. González Pastor diariamente de 11 a 12.

CLINICA DEL HOSPICIO
AVENIDA VICTOR LAMAS 342
Teléfonos: 443 y 1055
Establecimiento para enfermos de cirugía, medicina interna, vías urinarias, enfermedades de señoras, y todas las demás especialidades.
Director, don Luis Urrutia M. Sub director, Dr. E. González Pastor.

RAYOS X
Atendidos por el especialista,
Dr. F. ROLLER
de 10 a 12 y de 2 a 5.
RADIOSCOPIA (exámenes).
RADIOGRAFIAS, RADIOTERApia (tratamiento por Rayos X).
DIATERMIA: Instalación completa.
ENDOSCOPIA: exámenes especiales (cateterismo del riñón, etc)
FOTOTERAPIA: Lámparas ultravioletas, Seliux, etc.
LABORATORIO DIAGNOSTICO DEL CANCER; a cargo del Dr. O. Wilhem.

Clínica Concepción
Barros Arana 960
Teléfono 540.— Casilla 175.
Dr. Ricardo Burmeister
Dr. Ricardo 2.o Burmeister
Dra. Marina Lorent Arroyo.
Cirugía general, especialmente tuberculosis. Rayos X. Pídase prospectos.

Clínica de Partos
Freire 141 - Teléfono 113
Establecimiento atendido por su propia dueña y médicos especialistas en casos necesarios.
Pensión de 1.a, 2.a y 3.a clase. Precios módicos.
B. OLATE DE ULLOA,
(Matrona)

MASAJISTAS

Enrique Madsen
Masajista
O'Higgins N.o 829. Instalación completamente nueva y moderna para masajes y aplicaciones eléctricas, diatermia, Rayos ultravioletas y rayos solares (Soltux) a disposición de los señores médicos. Inyecciones, según prescripción.

TRATAMIENTO DE BELLEZA
MARTHA DRESEN
Castellón 423
Faciales y corporales. Masajes medicinales. Rayos ultravioleta y solares. Diathermia.
Tratamiento especial contra caspa y caída del cabello.
Destrucción radical del vello, de lunares, señales, verrugas, tatuajes ,callos, impurezas del cútis.
Estudios en Europa. Consulta 1 - 5.

AVISOS ECONÓMICOS

TALLER DE PINTURA

TRABAJOS DE PINTURAS EN GENERAL, LETREROS, AVISOS comerciales, affiches, etc.. A. Malbrán, Colo Colo 699. Teléfono 109. Atiende órdenes de los alrededores.

CASA DE ROPA HECHA

LA BOLA DE ORO. CASA DE ROPA HECHA NUEVA Y USADA Maipú 800. Teléfono 109. Compra ropa hecha y calzado. A. Malbrán.

ROPA USADA

COMPRA Y VENDE TODA CLASE DE ROPA Y CALZADO USAdo, la acreditada casa que estaba en Maipú 800, actualmente en Maipú 750, Teléfono 857.

SE NECESITAN

NECESITO OPERARIO ENTENdido en la fabricación de clavos. Dirijirse a Heras 462.

CAMPERO CASADO NECESITO con recomendaciones. Casilla 767 Rozas 270.

SE NECESITA EMPLEADA TRAbajadora para la cocina. San Martín 312.

NECESITO Sta. BIEN EDUCADA para corretear artículo fácil venta. Buena comisión. Rengo 557.

NECESITO SEÑORA O NIÑA para el servico de casa. Maipú 165.

JOVEN PRACTICO EN CORRETajes se ofrece. P. Maldonado. Rengo 862.

SE NECESITA UNA AYUDANTE de cocina. Castellón 881.

MATRONA NECESITASE HOSpital Florida. Sueldo $ 350; otras ventajas. Dirección, Director Hospital.

NECESITO NIÑERA RECOMENdada para dos niñitas. Buen sueldo. Caupolicán 135.

NECESITO MATRIMONIO SOLO él para mozo, ella cocinera, y también repartidores leche con recomendación. Aníbal Pinto 90.

NECESITO EMPLEADA. Cochrane 870. Presentarse 1 a 5.

NECESITO COCINERA PARA pronto. Barros Arana 1579.

FARMACEUTICA OFRECESE para la ciudad. Casilla 590.

VARIOS

MANZANAS REINETAS Y HUIdobro, pídalas en Maipú 450.

JOVENES DECENTES: APRENdan la honrosa y lucrativa profesión de cortador sastre, con Prof. Espíndola. director de la Internacional de Santiago. Pidan prospectos. Pasaje Freire 3

QUESOS LONGAVI DE PRIMEra, ofrece José I. Rojas T. Rengo 1676.

SE NECESITA 2 DORMITORIOS amoblados con derecho a cocina. Contestar a F. F. R. Correo Concepción.

OFRECEMOS MAQUINA MUY práctica para fabricar mallas de alambre. Lamoliatte 56.

CINCUENTA PESOS GRATIFICAción devolviendo llavero extraviado. Maipú 1707.

PARA ESCRITURA A MAQUINA dirigirse a J. Baeza, correo Concepción.

PICARONES Y SOPAIPILLAS especiales encontrará diariamente en la Frutería Maipú 165.

BLANCA DE LA ROSA MONTT desea saber dirección de su familia Montt de la Rosa. Carrera 2017.

PELES, CUERITO, ZORROS Y cuellos, precios de ocasión. Freire 233.

HABIENDOSE EXTRAVIADO LA libreta N.o 145611 de la Caja Nac. de Ahorros de esta ciudad, queda sin efecto por haberse dado el aviso correspondiente a dicha Caja. Luis Alberto Ramírez Torres.

ARRIENDOS OFRECIDOS

2 PIEZAS ARRIENDANSE INDEpendientes a señora o matrimonio. Ongolmo 665.

¡OJO! ARRIENDO BARATO CAsa independiente Paicaví 882 y Carreras 1543.

ARADOS

0, 00 y 19 1/2

Ofrecemos en fierro y madera. También tenemos toda clase de repuestos para arados, los que son confeccionados con materiales de primera calidad.

Haveron y Carlsson

Teléfono 134 - Casilla 248
A. PRAT 1057 - CONCEPCION

SE ARRIENDA DEPARTAMENto $ 70 Av. Ejército 830, 2 cuadras tranvía.

EN CASA CENTRAL ARRIENDO una o dos piezas a la calle, asoleadas. Carreras 430.

$ 200 MENSUALES ARRIENDO casita quinta, dos hectáreas suelo, agua, frente paradero local. Algunos muebles Tratar Cochrane 845.

ARRIENDASE PIEZA INDEPENdiente a la calle. Tratar Paicaví 412.

HOTELES, PENSIONES Y RESTAURANTS

ARRIENDO PIEZAS BIEN ASOleadas, balcón a la calle con o sin pensión. Casa familia. Cochrane 308.

FAMILIA DA PENSION CON pieza. Departamento para matrimonio. Freire 239.

SALAS 375 ESTABLECIO NUEva pensión, casa respetable ofrece a matrimonios, empleados y estudiantes.

CASA RESIDENCIAL ARRIETA Barros Arana 739. Recibe pensionistas de mesa, viandas a domicilio, baños a toda hora.

INSTRUCCION

RAUL RIVERO P. PROFESOR DE piano. Domicilio, Lientur 560.

COMPRA- VENTA VARIAS

VENDO COCINA A GAS, OTRA a leña y una estufa. Aníbal Pinto 274.

VENDENSE MUEBLES, HERAS 1537.

EL TALLER DE PARAGUERIA más antiguo de Concepción, situado en Maipú 1172 se trasladó a Carreras 1272. Se venden paraguas usados. Serafín Bofill.

VENDO MUEBLES 1 MAQUINA de coser Nauman en perfecto estado, algunos útiles de casa, cajas de sombreros. Chacabuco 552.

CARRETILLA CON TOLDO PAra reparto vino con arnés compro. Prieto esquina Rengo.

VENDO PROPIEDAD DE RENta cerca de las estaciones con gran sitio y bodegas con salida por dos calles. Tratar Serrano 981. Casilla 666.

CAJA DE FONDOS DE REGUlar tamaño compro. Casilla 692.

DE OCASION VENDO CATRES Lincoyán 930.

EMPORITO SE VENDE, BUENA ubicación, poco capital, arriendo barato. Pormenores. Búlnes 500.

CARBON DE HUALLE, SIN PEllín, por mayor y menor, se ofrece, a precios módicos, en Búlnes 18.

MANZANAS, MEMBRILLOS, CAStañas y leña picada, vende quinta Sta. Julia. Teléfono 27. Chiguayante.

SE VENDE UN MAGNIFICO CAmión a vapor en perfecto estado, de siete toneladas, marca "Super Sentinel" a precio de ocasión. Tratar con Suc. Juan 2.o Hahn, —Tomé.

VENDO CUATRO MIL PALOS leña, 200 sacos grande carbón. Bilbao 187.

Oportunidades que usted
debe tener pte.
Paltas seleccionadas desde $ 2 docena. Manzanas primera escojidas $ 2 docena. Aceitunas solamente a $ 2 kilo. Castaña a $ 0.70 kilo. Miel de Abeja primera garantida a $ 1.40 kilo ofrece
EMPORIO TARDON
O'HIGGINS esq. COLO COLO
Que por sus reducidos gastos es el que vende más barato.

LA PATRIA

Concepción, abril 26 de 1931.

CODIGO DEL TRABAJO

Parece un hecho la promulgación del Código del Trabajo elaborado por una comisión gubernativa especial, sin someterlo, previamente, a algunos debates amplios y de carácter público, ya en las columnas de la prensa, instituciones que agrupen en sus registros a grandes fuerzas afectadas por estas disposiciones, o en los bancos parlamentarios, apenas iniciado el próximo período legislativo. Las informaciones que hasta ahora tenemos indican que se le pondrá en vigencia sin someterlo a deliberaciones, procedentes cuando va a dictarse una legislación de tan vastos alcances, de las cuales salgan sugerencias e ideas aconsejadas por la experiencia, y la observación de quienes pueden aportar sus estudios y conocimientos a una revisión general del Código proyectado.

Cierto es que una comisión especial del Gobierno, integrada por juristas, profesores, etc., ha estado trabajando con acuciosa minuciosidad en estudios que permitan armonizar en la mejor forma posible la legislación social, a fin de codificar sus diferentes disposiciones; pero obvio es decir que aún cuando merece absoluta fe la labor de esa comisión de entendidos, siempre es de conveniencia que los que estarán dentro de la órbita de acción de esta ley sepan sus alcances y proyecciones. Y esto debe ocurrir que la realidad promueva resistencias y cree ambiente propicio para criticar estas disposiciones, si no están elaboradas de acuerdo con los principios de la equidad, de la justicia y de la armonía, que son la base esencial en que deben descansar las leyes de todo país interesado en asegurar el bienestar social de sus habitantes.

En anteriores observaciones insinuamos la conveniencia de no ir precipitadamente en leyes que tienen alcances económicos tan vastos como algunas del cuerpo de disposiciones sociales. No olvidemos la dura experiencia dejada por muchas leyes dictadas en los comienzos del período revolucionario de 1924, que entraron a su vigencia llenas de errores y de defectos que las hicieron repudiables aún para quienes fueron dictadas. Leyes proyectadas con plausible interés por el bienestar de los habitantes, obedecían, naturalmente a saludables inspiraciones, pero aún cuando estaban estudiadas con detenimiento por quienes las elaboraron y los entendidos, no las habían sometido al debate público y amplio que hubiera podido redondearlas, hacerlas más armónicas y más elásticas en su vigor.

Cuando se legisla, sobre todo en materia social, no debe mirarse el problema que quiere resolverse con un criterio unilateral. Es necesario mirar hacia todas las latitudes de la cuestión y que se observen todos los horizontes de posibilidades que se abren con la vigencia de una legislación. Una falta de prudencia, una precipitación, malogran generalmente las finalidades de la ley y quiebran la trayectoria de sus objetivos. Su espíritu se reciente y surgen dificultades que no pueden vencerse. Ahí están nuestras leyes sociales llenas de errores en su mayoría, por no decir en su totalidad. Defectos básicos afectan no solamente los intereses de los patrones, sino que también los de los empleados y de los obreros. Son leyes que salieron impulsadas por una máquina productora de disposiciones que empezó a funcionar a raíz de sacudirse la extructura fundamental de nuestro país y disolverse los mecanismos constitucionales encargados de pronunciarse sobre sus conveniencias. Y ahí están sus consecuencias en los acuerdos de los organismos de obreros y empleados, en las representaciones que hacen las agrupaciones patronales, y en las reformas y enmiendas que han estado haciéndose y que deberán continuar hasta que se forme un cuerpo de disposiciones que sea una garantía para todos los intereses afectados por la legislación social.

Por esto insistimos en que el Código del Trabajo se promulgue después de dársele a conocer ampliamente en sus alcances. El comentario de muchas opiniones sugiere ideas que siempre son de conveniencia, particularmente cuando estas últimas se dan maduradas en la experiencia y el conocimiento profundo que se tiene de un problema. Mereciéndonos mucha fe la versación de los miembros de la comisión gubernativa y el trabajo realizado, nos indica la prudencia insistir en que se promueva un debate amplio alrededor de una legislación de alcances tan considerables.

LA GRAN PRUEBA

Naves de nuestra flota de guerra fondearon ayer en Talcahuano, después de haber cumplido uno de los viajes de instrucción más difíciles y más llenos de peligros que se han presentado a los marinos de Chile. En un viaje de estudio por la región de los canales de Magallanes ha llegado hasta el Cabo de Hornos, rodeándolo, y recogiendo observaciones para el futuro de la navegación en esos mares señalados por las tradiciones náuticas como lugares peligrosos y "verdaderos cementerios de buques", como los han calificado los mas aguerridos navegantes británicos.

El programa de trabajos y los estudios que la escuadra que comanda el contralmirante García Castelblanco, realizó en los mares del sur, ha puesto en evidencia su grado de preparación y la capacidad de nuestros marinos, que no queremos dejar sin un merecido comentario. Se ha cumplido una prueba llena de dificultades y de peligros, de la cual han salido airosamente nuestras naves, no sólo por la felicidad con que hicieron la navegación, sino que, además, por el bagaje de nuevos conocimientos y de experiencias que recogieron en el largo período de instrucción que nuestra flota acaba de terminar.

Grato es para un país que ha sabido dignificar las tradiciones de su marina de guerra tomar nota de la forma en que cumplen sus tareas de instrucción los tripulantes de sus naves de guerra, y de comprobar su eficiencia, su temple y su capacidad en un viaje dificultoso, cuyos felices resultados tiene contornos de acontecimientos para las marinas de los diversos países. Y más grato aún es saber, por las informaciones publicadas en los diarios, que el desempeño de nuestros marinos ha merecido el elogio de la misión naval británica destacada en el país, de los adictos navales extranjeros acreditados en Chile, y los viejos lobos de mar que han sorteado todos los peligros en las más duras navegaciones de las naves de las flotas mercantes.

Honrosas son estas opiniones para la marina de guerra chilena. Seguramente contribuyen a enmarcar en un mayor prestigio a una de nuestras instituciones de páginas más brillantes en su historia, en cuyas filas sirven hombres eficientes, templados en los duros moldes de la disciplina y de la instrucción, que acaban de imponerse a mares azotados por todos los vientos y las más inquietantes de las tempestades en los destroyers, cruceros y submarinos de la escuadra que comanda el contraalmirante García Castelblanco y los jefes de las diversas naves que participaron en esta gran prueba de estudios.

DE TURNO

Botica ALEMANA, Barros Arana 631.—

EMILIO ROSE
Farmacéutico

Al pegarse ésto



los dolores se "despegan"

Los EMPLASTOS PARCHES POROSOS DE ALLCOCK

son para aliviar toda clase de dolores... ¡y alivian pronto! Lo más cómodo, económico y seguro contra dolores.

Emplasto de Allcock—Base: Resina de Borgoña, Goma Elemi, Alcanfor e Incienso

NOTA: Estos emplastos vienen ahora en sobres de papel transparente.

Del "Centre Catalá" a "La Patria"

El Centro Catalán de nuestra ciudad ha tenido la gentileza de enviarnos la atenta comunicación que damos a continuación, con motivo de las páginas publicadas en nuestra edición del jueves 23 como adhesión y homenaje a la festividad de San Jorge, Patrono de Cataluña.

Concepción, 24 de abril de 1931.

Señor director de "LA PATRIA". Ciudad.

De nuestra distinguida consideración:

El directorio del "CENTRE CATALA", interpretando el justo sentir de toda la Colonia que representa, acordó por unanimidad manifestar el más sincero y reconocido agradecimiento hacia Ud. por la publicación desinteresada aparecida en el diario "LA PATRIA" de su digna Dirección en su edición de ayer, en adhesión y homenaje a la festividad de San Jorge Patrono de CATALUÑA.

Al cumplir este deber nos congratulamos en presentarle nuestros respetos quedando de Ud. attos. y Ss. Ss.

EMILIO POCH PALET
Presidente

EMILIO PALOU
Secretario

De Friedrich Muchermann

La Juventud Católica Femenina en Alemania

La fama de que goza la ciudad renana de Düsseldorf, una de las más hermosas de Alemania, está extendida, en nuestros días, por el mundo entero. Su prestigio como centro de arte y de cultura, ha dado lugar a que en ella se celebrarán importantes congresos y exposiciones de carácter internacional.

Düsseldorf, es asimismo— y este detalle es menos conocido— sede central de diversas organizaciones consagradas a la obra de fortalecer, orientar y educar a la juventud. Junto al organismo central de las asociaciones juveniles masculinas, de antiguo establecido en Düsseldorf, fué recientemente creado un organismo central análogo para la juventud femenina. Sus oficinas están instaladas en un moderno edificio, de piezas claras y aireadas, en las cuales trabaja el cuerpo central de funcionarios, compuesto de 23 personas.

Además de las dependencias para despachos y oficinas, dispone la casa de un Salón de Exposiciones, destinado a la propaganda de la cultura y del arte en la vida del hogar y en la vida corporativa. Más de 4000 asociaciones, organizadas por diócesis, con 750.000 asociados en conjunto, disponen ahora, gracias al referido organismo, de una central de energía espiritual cuya corriente llega y penetra hasta los lugares más apartados.

Además de este gran centro educativo para la juventud femenina católica alemana, existen también en Alemania una serie de organizaciones de carácter menos general que persiguen idénticas finalidades. Bastará citar la sección juvenil de la Liga Femenina Católica Alemana, las asociaciones femeAlemana, las asociaciones femeninas de estudiantes, las asociaciones de empleadas en las organizaciones de asistencia social, las sociadades femeninas de funcionarios y empleados públicos y también, finalmente, las asociaciones de exalumnas de los grandes colegios y pensionados católicos dirigidos por las religiosas Ursulinas, las hermanas del Sagrado Corazón, etc.

Más que describir en detalle la obra de cada una de estas asociaciones, será interesante estudiar el espíritu que en las más importantes de ellas domina. Y a este efecto nada mejor que recoger las manifestaciones que de labios del secretario general Klens, tuvo ocasión de oír particularmente el autor de esta crónica, al encontrarse recientemente en Düsseldorf para asistir a la inauguración del nuevo hogar de la juventud femenina.

A juicio del eminente organizador la principal finalidad que la obra educadora de la juventud católica femenina alemana debe perseguir es la adaptación de la misma a las especiales condiciones de la vida moderna. La vida de la mujer se encuentra sometida, hoy como no lo estuvo nunca, a las condiciones de la evolución social. No basta con mantener, ni ello es por otra parte posible, una tradición cuyo curso ha sido modificado por los hechos.

Más de doce millones de mujeres se encuentran hoy ocupadas, para ganarse el sustento, en actividades, oficios y profesiones antes exclusivamente reservados a los hombres. La misión social y familiar y la actividad profesional de la mujer, así como las relaciones entre una y otra, constituyen hoy un tema de debate público. La inseguridad del porvenir, las menores posibilidades de matrimonio, la decadencia del sentimiento de solidaridad familiar, son problemas típicos de nuestro tiempo, agravados cada día más por la crisis económica y la falta de trabajo. Las mujeres intervienen en la política, acuden en masa a las universidades, están sometidas como el hombre a la transformación de los métodos y formas de vida que evidentemente se opera tanto en la ciudad como en el campo.

Es preciso, por lo tanto, educar a la mujer a fin de que pueda actuar con eficacia en el nuevo ambiente, fortificando su personalidad y su independencia de carácter, sin que por ello olvide los altos deberes nacionales que, como mujer y como madre, le corresponden.

Es natural que siendo la actividad de la vida interior una de las principales características femeninas, tan sólo en una concepción profundamente religiosa de la vida puede encontrar la mujer de hoy la necesaria seguridad y el terreno firme donde apoyarse a fin de poder desenvolver libremente su ser y sus actividades. Pero tampoco bastan a este respecto los métodos que pudieron ser considerados como suficientes en una época menos complicada que la nuestra. Basta ojear la prensa ilustrada, fijar la atención en la pantalla de los cinematógrafos o en la escena de muchos teatros, observar el estilo y el género de muchas diversiones corrientes entre vastos sectores sociales, para darse cuenta de los peligros que ciertas concepciones materialistas de la vida llevan aparejados para aquella dignidad femenina que inspirara al poeta Schiller algunos de sus más sublimes cantos.

Mejor que nadie conocen estos peligros los educadores, hombres y mujeres, de la moderna juventud femenina y su difícil labor, realizada con admirable convicción y espíritu de sacrificio, merece el máximo agradecimiento. Es casi supérfluo decir que de las organizaciones de la juventud femenina católica no están excluídas, antes al contrario, la alegría y el optimismo que son inseparables de la juventud en general y muy especialmente de la juventud femenina.

La literatura, el arte, los juegos, la música y las danzas populares, la gimnasia y el deporte son objeto de intenso cultivo, pero los juegos, ejercicios y distracciones, no son, en este caso, pretexto para olvidar la seriedad de la vida, sino medios de templar mejor el alma y el cuerpo en la lucha por la existencia. Una vez más queda demostrado que no toda la juventud alemana prefiere los clamores de una agitación externa al trabajo silencioso de la renovación interior.

Millones de jóvenes de ambos sexos se entregan al contrario a esta silenciosa labor de regeneración interna que tiene para el pueblo idéntico valor que la nueva sabia de primavera para la naturaleza. Un pueblo será siempre lo que sus mujeres y sus madres hagan de él. La labor de las asociaciones juveniles católicas de Alemania contribuye a formar madres y mujeres que puedan ser tomadas como modelo.

---

(1) El distinguido escritor a cuya pluma se debe este artículo y que es del corresponsal del C. de Estudios Religiosos, en Alemania, lo ha dedicado al Iltmo. obispo de Dodona y Vicario Castrense de la República, don Rafael Edwards, fundador en Chile de las asociaciones a que el señor Muckermann se refiere.

ANTE LOS DIAS ESTRECHOS

Por causas naturales estamos frente a una crisis económica y financiera que ya no es tan corta en su duración y, más que todo, en su profundidad.

Consideremos algunos aspectos más fundamentales de ella, y en los cuales hay uniformidad de opinión.

Se piensa que esta crisis tiene que ser muy larga toda vía y que vamos a salir de ella muy lentamente.

Los precios siguen bajando y bajando, como lo indica el gran barómetro de la bolsa de New York.

Los gobiernos, para salvar los déficits, acuerdan programas de grandes economías y de reducciones de gastos a fin de librarse en parte de ellos.

Pero esta medida indispensable, tendrá que traer males imposibles de evitar.

Reducciones de gastos y disminución de sueldos hará que haya un menos poder consumidor y, por lo tanto, los precios no podrán mejorarse.

La gente tiene que inventir el poco dinero de que dispone en las cosas indispensables y prescindir de todo lo superfluo.

Ya no habrá, como el año pasado, mucho dinero disponible para pieles y automóviles, comprados a plazo, se entiende.

Lo importante para la tranquilidad social de nuestro país, es encarar el problema de los días de invierno para la clase media y popular, en los cuales no debe faltarle el alimento y el abrigo indispensables.

Ambos problemas, alimento y abrigo, son más que todo, problemas de organización, en que no se desperdicie nada.

La asociación y la cooperación inteligente han hecho y hacen grandes milagros y permiten crear la felicidad pública.

Todos sabemos que donde comen cuatro personas pueden comer cinco, y donde ocho, diez, lo que indica claramente que hay un aprovechamiento fácil de un veinte por ciento en una buena organización de los metodos alimenticios.

En febrero de este año se celebró en Valparaíso, el primer Congreso de la Alimentación Nacional, y ahí se aprobó un proyecto para la fundación de restaurantes económicos cooperativos que han producido maravillosos resultados en todos los países para abaratar y facilitar la vida.

Las autoridades y los municipios tienen con esta sencilla medida un camino muy claro para solucionar las estrecheses y miserias que tenemos a la vista.

Lo importante está en ir a la acción y no perder tiempo.

El buen ejemplo de las primeras ciudades servirá para toda la República y se obtendrá como resultado, las bendiciones de las dos clases sociales que forman el noventa por ciento de la población del país

E. G. I. B.

VIDA SOCIAL

MATRIMONIO ROSENBERG SPOERER-TRUDGETT DELANO



Ayer se efectuó, en casa de la novia, el matrimonio de la señorita Berta Rosenberg Spoerer, con el capitán de corbeta señor Gerald Trudgett Délano.

En la ceremonia religiosa actuaron de padrinos, por parte de la novia, el doctor señor Esteban Rosenberg y la señora Elsa Spoerer de Rosenberg y por parte del novio, el señor Harold Trudgett y señora Mary Délano de Trudgett.

Fueron testigos, en la ceremonia religiosa, por parte de la novia, los señores Augusto Schazman y Reinaldo Spoerer, y por parte del novio el capitán de Navío señor José A. Goñi y el capitán de corbeta señor Gustavo Virgilio.

En el matrimonio civil fueron testigos, por parte de la novia, los señores Julio Aninat Serrano, Ignacio Martínez Urrutia y Rodolfo Rosenberg Spoerer y por parte del novio, el señor Edgard Trudgett Délano y el capitán de corbeta señor Gustavo Toro.

Después del matrimonio siguió una brillante reunión social, que se prolongó hasta avanzadas horas de la noche.

Más que un pesar del mal que hemos causado, nuestro arrepentimiento es un temor del mal que puede acontecernos.

HOY
San Marcelino

MAÑANA
Santo Toribio

ENFERMOS.—

Restablecido se encuentra el señor Enrique Mardones.

—Enfermo de cuidado se encuentra la señorita Olga Salazar F.

—Continúa enfermo en Collipulli, el señor Rafael Guzmán Cordero.

—En Valparaíso se encuentra enfermo el señor Guillermo del Campo Rivera.

FALLECIMIENTO.—

En Santiago ha dejado de existir el señor Armando Frías Herrera, vinculado a familias de Valparaíso, Santiago y nuestra ciudad.

FUNERALES.—

Después de una misa de honras, celebrada a las 10 horas en la iglesia de San Juan de Mata, tuvieron lugar ayer los funerales del señor Amador Lagos Novoa, fallecido el viernes pasado en nuestra ciudad.

OPERACIONES.—

En la Clínica Quirúrgica de los Drs. Otto y Brito, ha sido sometida a una delicada operación, la señora Laura Koneffke de Cid. Su estado es satisfactorio.

—En la Clínica Concepción, ha sido operada la señorita Manuela Puga.

INVITACION.—

Circula la siguiente invitación:

El profesorado de la Escuela Completa N.o 3, tiene el agrado de invitar a Ud. y familia a la inauguración de la Cruz Roja Juvenil y otras actividades; que tendrán lugar el domingo 26 del presente mes, a las 14 horas.

Concepción, 24 de abril de 1931.

EL Dr. JOSE REYES A.—

Después de reorganizar los servicios hospitalarios de Magallanes, comisión que le encomendara el Supremo Gobierno por conducto de la H. Junta Central de Beneficencia, se embarcará el 28 del presente de regreso a ésta el Dr. señor José Reyes A., sub-administrador del Hospital de San Juan de Dios de nuestra ciudad.

EN EL CASINO DEL REGIMIENTO GUIAS.—

Ayer se efectuó en el Casino del Regimiento Guías, la manifestación con que los jefes y oficiales de esa unidad, despedían al capitán señor Ilabaca y al teniente señor Fernández, que cambian de guarnición, y celebraban la llegada del teniente señor Carlos Foncea y el ascenso de los sub-tenientes, señores Saavedra y Oyarzún.

En la mesa principal tomaron asiento, además de los festejados, el jefe de la División, general señor Guillermo Novoa y los comandantes de los Regimientos Guías y Chacabuco, señor Luis M. Clavel y Luis Herrera, respectivamente. Asistió además, un representante de "La Patria".

La manifestación que consistió en unas once-comida, trascurrió en medio de la mayor alegría y fué amenizada por la Banda del Regimiento.

Ofreció la manifestación el comandante señor Clavel, quien manifestó el sentimiento con que sus compañeros veían el alejamiento de los señores Ilabaca y Fernández, al mismo tiempo que la alegría con que reciben la llegada del señor Foncea y el ascenso de los señores Saavedra y Oyarzún. Terminó brindando por la ventura de los que se van y por la suerte de los que quedan.

A nombre de los festejados habló el capitán señor Ilabaca, quien en emocionadas frases se despidió de la unidad en que sirvió por espacio de tres años, y agradeció la manifestación de que eran objeto.

LA MATINEE DE HOY DEL CUADRO "MARIA GUERRERO.—

Como se ha venido anunciando, esta tarde a las 14.30 hs., el Cuadro Infantil de Comedias "Maria Guerrero", dará en el Teatro Concepcion una matinée popularisima dedicada especialmente a los niños penquistas y en general a todo el público que gusta de esta clase de espectáculos.

El programa se compone de tres partes: en la primera irá el diálogo "Inocencia", en la segunda la comedia en 2 actos "Canción de Cuna" y en la tercera, el jugueete cómico "Ratoncito Perez". Las dos primeras obras son interpretadas en su totalidad por los "pibes" y la última por las directoras de este conjunto artístico.

La boletería del Teatro Concepción estará abierta hoy desde las 10 hs. para el espendio de localidades.

VIAJEROS

De Valparaíso han llegado, el señor Harold Trudgett y señora Mary D. de Trudgett.

—Del mismo punto la señorita Lucila Trudgett Délano.

—De su fundo las señoritas Mila y Marta Urrutia de la Sotta.

—Del sur el señor Enrique Campos Pastor.

—De Valparaíso el señor Armando Vilugrón Arenas.

—Ha llegado del sur el señor Julio Aninat V. R.

—De Tomé don Antonio Aninat V. R.

Vestidos y Abrigos

MAISON GUALTERI
Recibió nuevo surtido.
— B. ARANA 871 —

APROVECHE

Sitio central, de 11x57, con pequeño pié y $ 100 mensuales, será suyo.

TRATAR:
MAIPU 1079

TEATROS Y CINEMATOGRAFOS

TEATRO RIALTO

Colosal Matinée en Castellano a las 2.30

La maravillosa Super toda hablada y cantada en perfecto castellano

George Lewis

y por nuestra compatriota la bellísima

Cristina Montt

El Ultimo DE LOS Vargas



Con el mas monumental éxito y con llenos desbordantes se exhibió por fin ayer debidamente autorizada la estupenda Super película que Concepción entero esperaba con ansiedad y que hoy es comentado en todos los círculos, calles, hogares por su grandiosidad y su belleza

El público juez supremo elogió con entusiasmo nunca visto

a la producción multimillonaria, al esfuerzo gigantesco del Cine Sonoro

ANGELES DEL INFIERNO

Selecta 6.30
Noche 9.30
Para Mayores

Central-Hoy

Matinée gigante A las 2.35

No pierda la última oportunidad de ver el más grande triunfo del cine en castellano

Sevilla de mis Amores

Toda hablada y cantada en castellano por

RAMON NOVARRO

Estreno de la preciosa comedia de risa **"Suerte Loca"**

y ACTUALIDADES - PLATEA $ 3,30 - (Para mayores)

Selecta 6.35 - Noche 9.35 - Nuevas exhibiciones a pedido general, de la gran película que ha despertado entusiasmo mundial

"LA MARSELLESA"

Gran drama épico, inspirado en la vida del más célebre revolucionario francés, ROUGET DE L'ISLE

CREACION DEL MARAVILLOSO CANTANTE JOHN BOLES

y LA LINDA RUBIA LAURA LA PLANTE

Prat

HOY Selecta 18.35 Noche 21.35

EXITO ROTUNDO LO MAS SENSACIONAL VISTO EN LA PANTALLA

LA ESCUADRILLA de la AURORA

Por RICHARD BARTHELMES

MATINEE A las 14.35— Programa grandioso. Todo Hablado en castellano.
1.a Parte.— "CAPRICHOS", por Norma Shearer.— 2.a Parte.— "HOMBRES DE HIERRO", por JOE BONARD y JACK DAUGHERTY. — 3.a Parte.— "NOCHE DE DUENDES", por Laurel y Hardy y Cómicas. Fin.— Precios Platea estudiantes, grandes y chicos $ 1.60 — Luneta general $ 1.60.— Galería $ 1.— Con derecho a regalos "Pastillas Bicicleta" conteniendo premios, abonos al Teatro.

HOY — T. Concepcion Matinée Popular a las 2.30 P. M. — $1.10 PLATEAS Grandes y Chicos — Cuadro Infantil de Comedias "María Guerrero" **Programa triple! Regalo de Caramelos "HOGAR"** — $0.60 Galerías Grandes y chicos

1.o «Inocencia» — 2.o «Canción de Cuna» — 3.o «Ratoncito Pérez»

EN EL CENTRAL.

Los estrenos de la presente semana

El martes "Una dama para quererla" y el viernes "Wu Li Chang"

En las funciones de tanda, y noche sigue en programa "La Marsellesa", hermosa película de la Universal, con Laura La Plante y Jhon Boles, estrenada el viernes pasado. En Matinée de hoy va "Sevilla de mis Amores", con Ramón Novarro.

Para el martes está anunciado el primer estreno de la semana, con "Una Dama para Quererla", película de la Metro Goldwyn, con Vilma Banky, la hermosa actriz húngara que hace su debut en el cine parlante con esta cinta, toda hablada y cantada en inglés.

El jueves se dará una copia sonora de la hermosa comedia "Nos Fulmos al Hoyo", con Sidney Chaplin.

Para el viernes se anuncia un nuevo estreno en castellano, de la Metro Goldwyn, que tiene como protagonista a nuestro ya conocido actor Ernesto Vilches. "Wu Li Chang", película que ha sido tomada de la famosa comedia del mismo nombre, por Henry Vernon y Harold Howen, fué estrenada en Chile por el mismo Vilches, con mucho éxito en el Teatro Municipal de Santiago. Secundan a Vilches los mejores actores y actrices de habla española que se encuentran actualmente en Hollywood.

EN EL A. PRAT.

Carnet de estrenos para la semana

La Escuadrilla de la Aurora", "Angel Azul" y otros

El Teatro A. Prat anuncia para esta semana varios buenos estrenos, que han sido exhibidos con gran éxito en los teatros del centro.

Para la matinée de hoy anuncia "Caprichos", con Norma Shearer, y "Noche de Duendes", con Laurel y Hardy, ambas de la Metro.

En las funciones de la tarde va "La Escuadrilla de la Aurora", de Ajuria, con Richard Barthelmes, Douglas Fairbanks Jr. y Neil Hamilton.

El lunes se pasará "Tres Hermanas", película hablada en inglés, de la Fox.

El miércoles estrena una película de la Metro, "Oriente contra Occidente", con Lon Chaney y Lupe Vélez.

El jueves estrenará "Angel Azul", de la Ufa, con Emil Jannings, cinta toda hablada en alemán.

El viernes Fox presenta una película hablada y cantada en castellano, "Chica de Arizona", con Mona Maris.

En las funciones del sábado y domingo irá otra cinta hablada en castellano, también de la Fox, "El Ultimo de los Várgas", con Jorge Lewis, Cristina Montt y Luana Alcañiz.

SE LEVANTO LA PROHIBICION PARA EXHIBIR "ANGELES DEL INFIERNO"

Se dió ayer en vermouth y noche en el Rialto

En nuestra edición de ayer dimos amplia cuenta de que había sido suspendida, de orden del intendente, la película "Angeles del Infierno", de Artistas Unidos, programa en la sala del Rialto. En la misma información dimos que al levantarse esa prohibición sería exhibida la película en las funciones de ayer. Esto último se realizó, pues permitido el estreno de esta obra cinematográfica pudo darse ayer en el Rialto con tablero dado vuelta y todas las localidades vendidas.



TODA UNA VIDA

es la obra cumbre del cine en **CASTELLANO**

Es la esencia de lo sublime



La obra que muestra la doliente historia de una mujer separada de su hijo.— No hay producción tan conmovedora como esta

MADRES!!

os aguarda un instante de intensa y honda emoción.

A vosotras está dedicado este monumento del arte dramático.

Viernes RIALTO



Es toda en castellano

LA UNIVERSAL

Clausuró por un tiempo su producción en español

Universal ha decidido también clausurar por un tiempo su producción española, dejando sin renovación los contratos de todos sus artistas hispanos, con excepción de Lupe Vélez, Celia Montalván y Fausto Rocha, recién traídos de México y Argentina respectivamente, están pensando si no sería mejor hacer maletas y volverse a sus lares. ?

EN EL RIALTO.

Los estrenos de la presente semana

El jueves "El Gran Charco", (en francés) y "Toda una vida", el viernes

"Angeles del Infierno", después de recibir la autorización correspondiente, fué estrenada ayer a teatro lleno; sigue en el cartel de hoy; la protagonizan Ben Lyon, James Hall y Jean Harlow. En la matinée se reprisa "El Ultimo de los Várgas", de la Fox, con Jorge Lewis.

Para el jueves, la empresa del Rialto anuncia un estreno dedicado a la colonia francesa; la película de Chevalier, "El Gran Charco" será dada en francés.

El viernes se estrenará una película Paramount, hecha en los estudios que esta casa pose een Joinville. "Toda una vida" es hablada enteramente en castellano. La protagonizan Carmen Larrabeiti, Tony D'Algy y Félix de Pomés. Se trata de un drama que relata la vida de una mujer que fué abandonada, con su hijo, y después de luchar duramente, logra triunfar de la miseria y la maldad. El diálogo es de interés, tiene belleza en su presentación, y su argumento es de los que no pierden nunca su actualidad. Dirigió el penquista Adelqui Millar.

"ALOHA" CON RAQUEL TORRES

Ha constituído un éxito

Salvador de Alberich, que tanta publicidad diera a Raquel Torres en los días duros en que este artista se iniciaba, estaba radiante de entusiasmo la noche en que se estrenó "Aloha" y el nombre de la mejicana figuró antes que los de Ben Lyon y Thelma Todd

Instituto Biológico de la Sociedad Nacional de Agricultura

LLANO SUBERCASEAUX, FERNANDO LAZCANO 1502. SANTIAGO.— TELEGRAMAS "BIOLOGICO"— TELEFONOS: DIREC. Y TESORERIA 60021.— ADMINISTRACION 61706.— CASILLA 537.— OFICINA CENTRAL AGUSTINAS 730 — TELEFONO 64101

Sueros y Vacunas contra el Carbunclo Bacteridiano.

(PICADA, GRANO, FIEBRE, PAJARILLA)

Los más preferidos por su eficacia.

VACUNA CONTRA LA HEMOGLOBINURIA (MEADA DE SANGRE)

Preventivo seguro de esta enfermedad

VACUNAS PARA TODAS LAS ENFERMEDADES INFECCIOSAS DE CABALLARES, CHANCHOS, OVEJUNOS Y AVES

REMEDIO INFALIBLE CONTRA EL PIRIHUIN

SERVICIO DE VACUNACIONES, SIN GASTOS DE FERROCARRIL PARA LOS AGRICULTORES

— SOLICITE INFORMES DETALLADOS —

TRIBUNALES

CORTE DE APELACIONES

Hernández — Sanhueza 1.
Muñoz — Valenzuela 1.
Guillet — Guell 1.
Cía. Molinera California — Benavente 1.
Salinas — Arce 1.
Reclamación Díaz 1.
Escobar — Samur 1.

Primer Juzgado

Gibbs y Cía. — Hidalgo y Guarda 1.
M. Gleisner y Cía. — Vergara 1.
Soc. Frigorífico Artigas — Valdi Hnos. 2.
Berg — Sanhueza 1.
Pozo — Romero 1.
Quiebra Siguelo y Ciriza 1.
Quiebra de la Sierra 1.
Pimentel 1.
Solari 1.

Segundo Juzgado

Fasfarello, Campodónico y Cía. 1.
López 1.
Orthusteguy — Alexander 1.
Medina — Mahuzier 1.
Quiebra Vergara 1.
Quiebra —Mieres 2.
Sepúlveda — Fritz 1.
Fisco 1.
Quiebra Seminario 1.

Tercer Juzgado

Ad. de Agua Potable — Merino 1.
Carlson 1.
Iliescas — Espinoza 1.
Contra Puentes 1.
Quiebra Silva 1.
Jonas — Manzano 2.
Ruiz 1.
Hardt y Cía. 1.

PRIMERA SALA

Lunes 27 de abril de 1931.

Relator señor Sanhueza.

1 Marta Ruiz contra Daniel Sanhueza A
2 Contra Evaristo y Juan I. Becerra D
3 Contra Flor María Aguilera, Claudina Silva, Corina Manriquez, Inés Arancibia, Albina Contreras, Clara Luz Silva, Waldo Aguilera y Julia Torres D
4 Contra Jermán Rivera Casanueva, Miguel Güemes Blanco, Eduardo Sanhueza Santa María, Gregorio Bilbao González, Ladislao Benavente Villalobos, Eduardo Vaillant R., Luis Donnay B., Juan Onofre Arévalo y Guillermo del Canto D
5 Contra Luis Guillermo Mendoza Vergara A
6 Contra Juan de la C. Millan A
7 Contra Francisco Joel Poblete y Rafael Meneses A
8 Contra Víctor Zúñiga, Eduardo Cheix, Juana Véjar, Carlos Valdebenito, Luis González, Andrés González, Rómulo Jara y Evagelista Espinoza D
9 Contra José Coll D
10 Contra José D. Contreras
11 Juan Campos contra Matías Carvajal A
12 Contra Andrés Hernández y otros D
13 Víctor M. Victoriano contra Francisco Javier Bernales, Manuel, Horacio, Alberto y Ernesto Gutiérrez

Mártes 28

Relator señor Serrano.

1 Contra Juan de Dios Merino Merino A
2 Uzulino Acuña contra Humberto Parada A
3 Contra Edmundo Espinoza Feno, Francisco Soto Romero y Alberto Castellón Cuevas A
4 Domingo de la Sotta contra Juan José y Benito Brieva A
5 Contra Manuel Ulloa D
6 Contra Leocadio Arenas, Manuel Hermosilla y Roberto Hock D
7 Contra Juan Pablo Escalona y José Luis Torres D
8 Contra Serafín Campos D
9 Contra Oscar Catalán D
10 Contra Armando Henríquez D
11 Contra Julio Toloza D
12 Contra Germán Castro García D
13 Contra Enrique Ortiz Mora D
14 Contra David y Roberto Escobar D
15 Contra José Cirilo Santos, Héctor A. Trujillo
16 Contra Zoila Fontecilla Tagle y Lidia Palacios D
17 Contra Juan Aurelio Cruzat Mora, Moisés Silva Sanzana, José Santos Gutiérrez Escobar, Francisco Shade, Timoteo Gutiérrez Escobar y Carlos Rodríguez Peña D

Miércoles 29

Relator señor Sanhueza.

1 Contra Otelo Morviducci D
2 Contra Heraclio Campos Valenzuela D
3 Contra Fidel de la Jara Yáñez D
4 Andrés Villagra con Joaquín Díaz D
5 Luis de la Maza contra Enrique Poblete y otros A
6 Virginia Cid con Félix Hojas (cuad. retención) A
7 Ernesto Cisternas con Alberto Hinricksen A
8 Camilo Ortiz contra Eliseo Domínguez M. (Incid. de 2.a instancia) A
9 Pedro Etcheverry con Juan de la Cruz 2.o Hidalgo (medidas precautorias) A
10 Pedro Etcheverry con Juan de la Cruz 2.o Hidalgo(causa principal) A
11 Defraudación en la Empresa de los FF. CC. del E. contra Miguel Güemes A
12 Noemí Díaz con Suc. Francisco Eade A

Exámen de los opositores en el concurso para proveer una plaza de Receptor de Mayor Cuantía de Lebu (Tribunal Pleno) a las 13 horas.

Jueves 30

Relator señor Sanhueza.

1 Contra Juan B. Hernández D
2 Contra Celia Várgas Figueroa D
3 Contra José A. Hernández (A. y R.) D
4 Contra Jorge Aros Salinas y otros D
5 José María Chamorro con David Ferrada y Ester Zapata v. de Z. (Recurso de hecho de José María Chamorro) A
6 Rosenberg Mieres con Genovita Ruiz A
7 Bonifacio Toledo y otros con Manuel Cruzat y otros (Incid. 2.a instancia) A
8 José Abelino Ferrada, Juana Sanhueza y Diego Seaton con Ramón Benavides D
9 Banco de Talca con Juan B. Irigoyen A
10 Banco de Concepción con José M. Leiva A
11 Juan Isabel Fuentes v. de Orellana con Juan de Dios Chavez D
12 Reclamación de Lisandro Díaz Mardones de un decreto Municipal de Concepción

Viernes 1.o de mayo de 1931

Relator señor Serrano.

1 Abelardo González con Julia Landaeta D
2 Ignacio Maldonado con Ismael Palacios A
3 Pedro Courtes con Cristina Rioseco C
4 Cardenio Lavin con Cayetano Bustamante D
5 Expediente de partición de bienes de Rosa Fuica D
6 Antonio I. Martín Mendiboure con Marcelino Fernández A
7 Ercilia Gómez con Ignacia Isla D
8 Contra Francisco Echeverría D
9 Contra Braulio Rivas D
10 Contra Eleazar 2.o Osses Saez D
11 Contra Desiderio Rivera F. Nicanor Varela V. y Oscar Bustos C. D
12 Contra José Muñoz Cisternas D

Sábado 2

Relator señor Sanhueza.

1 Contra Víctor Manosalva Briones A
2 Contra Juan Vásquez Cárdenas A
3 Contra Estanislao 2.o Paredes A
4 Contra Abraham Mesías A
5 Contra Aurelio Marchant A
6 Contra Ricardo Urrutia A
7 Contra Osvaldo Romero A
8 Contra Manuel Rivas López A
9 Contra Armando Alegría A. A
10 Sumario por robo a Benedicto Aubfhele Batarse A
11 Sumario por muerte de Elvira Godoy Salazar A
12 Sumario por abandono de hogar de Rosa Sara Sánchez A
13 Sumario por abandono de hogar de Heriberto Ross Martínez A
14 Sumario por hallazgo de un cadáver de mujer a orillas del rio Bio Bio A

SEGUNDA SALA

Lúnes, 27 de Abril de 1931.

Relator señor Smart.

1 Contra Armando Lagos A
2 Contra Donato Hermosilla, Eleadin Pulgar, Sofía Carrasco y Nazario Gavilán A
3 Contra Atiliano Cifuentes, Darío Riquelme y Carlos Retamal A
4 Contra Mauricio Hernández, Juan de Dios Hernández y Feliciano Flores A
5 Recurso de amparo de Ernesto Domínguez D
6 Pedro N. Peña Contra Felicindo Mendoza A
7 David Troncoso contra José María Sepúlveda A
8 Contra Víctor Manuel Pulgar A
9 Contra Sofía Mella D
10 Contra Manuel Agustín Olguin D
11 Contra Sabaas Salas Reyes D
12 Contra Roberto Rodríguez (N.o 10160) D
13 Contra Fernando Hernández, Pedro Aravena y José Valdebenito Z. D
14 Contra Luis Tapia Vallejos D
15 Contra Teresa Retamal D
16 Contra Ana Rivas D

Martes 28

Relator señor Smart.

1 Contra Juan Cifuentes Salcedo y Nicanor Cabezas Herrera D
2 Contra Nicolás Alfonso Cuevas D
3 Contra Juan Francisco Hidalgo, Isaías Hidalgo, Miguel Aniñir y José Lemus Aniñir D
4 Contra Carlos Sobarzo y Estéban 2.o Zenteno D
5 Jorge Giacaman contra José Nome D
6 Contra Eduardo Vargas José Dávila y Wenceslao Segura A
7 Contra Segundo Molina Juan Mellado, José Salazar y Marcelino Poza y José Ramón Alvarez D
8 Contra Alicia Seanen Sepúlveda D
9 Contra Elena Henríquez Gutiérrez D
10 Contra Miguel Garrido D
11 Contra Roberto Rodríguez (N.o 10500) D
12 Contra Mercedes Peralta Peralta D
13 Contra José Santos Gutiérrez D
14 Contra Carmen Gajaz D
15 Contra Edelmira Várgas D

Miércoles 29

Relator señor Serrano.

1 Luis Kaffman con Fortunato Culaciati A
2 Gildemeister y Compañía con Ignacio Verdugo A
3 Contra Ramón Echeverría Sanhueza D
4 Apelación de don Clodomiro Palma y José Luis Castillo en la partición del fundo "El Aromo" (Son partes: José Vallet, Alcibiades Salinas, Francisco Antonio y Zenon Palma, Exequiel Gutiérrez y Pedro Rebolledo) A
5 Miguel L. Guiñez con Francisco Astroza D
6 Contra José Fabres D
7 Contra Adela Concha D
8 Contra José Abel Obreque D
9 Contra Antonio Monsalves Astorga y Carlos Roberto Peña Peña D
10 Contra José Riquelme Torres D
11 Contra José del Carmen Pino Flores, Victorino Pino Flores y José Luis 2.o Pino Flores D
12 Bernardino Benavides con Gregorio Godoy D

Examen de los opositores en el concurso para proveer una plaza de Receptor de Mayor Cuantía de Lebu (Tribunal Pleno) a las 13 horas.

Jueves 30

Relator señor Smart.

1 Banco de Chile con Abraham Garrido A
2 Luis Queirolo con Marcelo J. Benassi A
3 Luis Rojas Pradel con Luis, Uberlinda y Cristina Mora, Arturo Grez, Elmira Gómez y Pedro Juan Burgos D
4 Genaro Navarrete con Flavio Sáez D
5 Contra Cármen Montoya D
6 Contra Filomeno Verdugo D
7 Sumario por muerte de Manuel Pereira A
8 Justina Araneda con Manuel J. Bastidas D
9 Juan de Dios San Juan con Manuel Jesús San Juan y Juan Jara D
10 Sumario por muerte de Carlos Mellado Gutiérrez A
11 Contra Gonzalo González — procedencia del recurso A
12 Contra Manuel Aguilera A
13 Clorinda y Tránsito Ruiz con María Conejeros de Fonseca D

Viernes, 1.o de Mayo de 1931

Relator señor Smart.

1 Beatriz Venegas v. de Sincerin con Obispo de Concepción A
2 Virginia Cid con Félix Hojas A
3 Manuel Salazar con Síndico del Banco de Ñuble D
4 Julio Alberto Monsalves con Aníbal Monsalves A
5 Contra Sebastian Leiva D
6 Contra Alejandro Alvarez D
7 Contra Ceferina Parra D
8 Alfredo Mendoza con Félix Venegas D
9 J. Antonio Palma con José Dellarossa C
10 Contra Pedro Vásquez Mejías D
11 Contra Sofía Escalona D
12 Sumario por abandono de hogar de la menor María Olate A

Sábado 2

Relator señor Serrano.

1 Sumario por hurto de un buey a José Cruz Arriagada A
2 Sumario por hurto de ovejas a Abraham Ortiz Bascur A
3 Sumario por hurto a Juan Pablo Barrueto A
4 Sumario por muerte de Domingo Burgos A
5 Sumario por muerte de Carlos Ulloa A
6 Sumario por hurto a Leon Rosemberg A
7 Sumario por muerte de Juana Avila y de Eduvina Zambrano A
8 Sumario por incendio de una cementera de trigo a Luis Montti A
9 Sumario por suicidio de Antonio Pérez A
10 Sumario por muerte de Hugo Enrique Parra Sanhueza A
11 Sumario por hurto de un novillo a Pedro Pablo Quijón A
12 Sumario por lesiones a Emiliano Sanhueza A
13 Sumario por lesiones a Jorge Contreras A
14 Sumario por desaparecimiento de Carlos Parra A

TURNO JUDICIAL

Juzgado de turno, El Tercero.
Receptor de turno, señor Carlos Wilke.
Procurador en lo civil, señor Juan Eberhard R.
Procurador en lo criminal, señor Clodomiro Acuña.
Abogado en lo civil, señor Rómulo González.
Abogado en lo criminal, señor Luis Silva Alamos.

NAVIGAZIONE GENERALE ITALIANA

"COLOMBO" de Valparaíso 12 Mayo
"VIRGILIO" de Talcahuano 14 Junio
"ORAZIO" de Talcahuano 16 Julio

Salidas de Buenos Aires

DUILIO 22 ABRIL 3 JUNIO 22 JULIO — G. CESARE 14 MAYO 26 JUNIO 14 AGOSTO

Agentes: B A R D I & Co.
CONCEPCION
B. Arana 124 - Casilla 35 - Teléfono 672

NOTICIA ESPECIAL

A LOS CONSUMIDORES DE
TE "RATANPURO"
Y ACEITE PURO DE OLIVO
"Monte Carlo"

Sírvanse tomar nota que hemos transladado nuestro Local de Canje de envases vacios por regalos a calle
FREIRE N.o 563
(AL LADO PUERTA DEL MERCADO)

CAL
Gildemeister y Co.
CONCEPCION

Estufas y Radiadores
— A —
Parafina

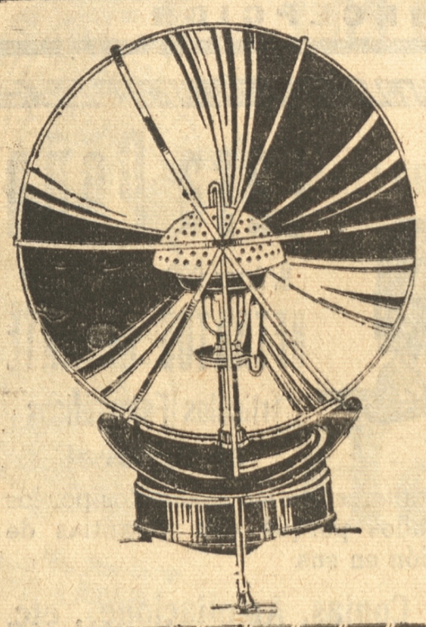

SIN RUIDO,
SIN MECHA,
SIN OLOR,
REGULABLES.

Cía. Chilena A. G. A.
B. Arana 199 : Casilla 994
CONCEPCION

Boinas Vascas Importadas
estilos novedosos en todos los colores de moda
BOINAS LAVABLES
BOINAS REVERSIBLES
LLEGARON AHORA
Al precio único de .... $ 9.50 pieza
M. GLEISNER y Cía.
SECCION TIENDA

SERVICIO DE TODO EL MUNDO

De United Press y corresponsales especiales por las vías Telégrafo Comercial y del Estado y Cable West Coast.

AYER SE EFECTUARON EN PARIS LOS FUNERALES DE LA INFANTA ISABEL

No asistió ningún miembro de la familia real.— Fueron estrictamente privados.— El ataúd fué sepultado, en forma provisoria, en el Cementerio de Pere Lachaise.— La reanudación de las relaciones con Rusia no es conveniente. — Alcalá Zamora desaprueba algunos juicios contra diplomáticos extranjeros, publicados en la prensa.— Formación de una liga antirrevolucionaria. — La Presidencia de la República. — Otras informaciones

Los funerales de la Infanta Isabel

PARIS, 25. (U. P.)— En forma enteramente privada se transportaron los restos de la Infanta Isabel al cementerio de Pere Lachaise, a las 9 de la mañana, acompañado solamente del señor Quiñones de León, de la Infanta Beatriz y un sacerdote, no asistiendo ningún miembro de la familia real.

El ataúd era de madera forrado en plomo y se depositó en una tumba provisional, para trasladarlos después al cementerio real del Escoarial.

El ataúd fué transporfado en una carroza abierta. Tres personas rezaron al lado de la tumba.

Cómo se recibió en Madrid el fallecimiento de la Infanta

MADRID, 25.— La muerte de doña Isabel de Borbón ha causado en España una dolorosa impresión. Por su delicado estado de salud, la venerable dama permaneció entre los madrileños, que tanto la querían, hasta el pasado domingo.

Muchas personas de la burguesía y del pueblo pensaban agruparse y solicitar del Gobierno de la República que autorizara a la Infanta para permanecer en Madrid. Pero ella se opuso resueltamente a que se realizara tal gestión.

Cuando el jueves último, después de haber abandonado la capital de España toda la familia real, Doña Isabel fué informada de los sucesos, dijo, incorporándose en el lecho: "Quiero irme en seguida para estar junto a ellos y compartir su suerte". Pero las emociones sufridas le impidieron realizar ese último deseo.

Doña Isabel, que durante las fiestas del Centenario de Argentina en 1910, simbolizó el amor de dos pueblos hermanos, gozaba de la genuina simpatía entre la gente humilde, a quien protegía con largueza, no sólo a los menesterosos sino también a la clase media, ayudando a muchos jóvenes en sus enlaces, buscándoles colocación, abriéndoles porvenir, y hasta concediendo pensiones para estudios.

Se asegura que al partir tenía por todo capital 800 pesetas. El domingo, enterado el pueblo madrileño de la partida de su Infanta, quiso despedirla, y agolpóse a las nueve de la noche en los alrededores del Palacio. Por la calle Quintana se abrió una ancha puerta, y en camilla, como moribunda, Doña Isabel fué conducida a la ambulancia en medio del respetuoso silencio de la muchedumbre. Ni gritos ni vítores. Sólo unas flores sobre la camilla.

Así salió de España la Infanta Doña Isabel para morir en el destierro. Se fué con ella un pedazo de Madrid.

Hace muchos años, cuando cabalgaba en las romerías de San Antón: cuando paseaba por las verbenas su mantón de flecos; cuando la aclamaba el pueblo en los toros, su sobrino el Rey la llamaba con gracia madrileña: "Reina de las afueras".

La reanudación de las relaciones con Rusia

MADRID, 25, (U. P.).— El diario "El Debate", en su editorial de hoy, enumera los peligros que acarrearía la reanudación de las relaciones de la República con Rusia.

El Día del Trabajo en Sevilla

MADRID, 25, (U. P.)— El Gobernador negó el permiso para que haya manifestaciones el 1.o de Mayo, para evitar los posibles desórdenes de los comunistas.

La importación del ganado en Cataluña

BARCELONA, 25, (U. P.)— El Ayuntamiento ha acordado pedir al Gobierno una rebaja provisional de los derechos sobre importación del ganado, para evitar las dificultades que hay en aprovisionar la población.

El embajador de España ante el Vaticano

CIUDAD DEL VATICANO, 25, (U. P.)— El Embajador de España, que renunció a su cargo, pasó a despedirse de S. S. Pio XI.

Alcalá Zamora desaprueba juicios de algunos diarios

MADRID, 25, (Especial).— Alcalá Zamora ha desaprobado los juicios apasionados de algunos diarios contra ciertos diplomáticos extranjeros, acreditados en Madrid.

Nombres que recuerdan la monarquía son cambiados

MADRID, 25, (Especial).— En España siguen cambiando los nombres de instituciones que recuerdan la monarquía; entre ellos hay Regimientos, hoteles, teatros, buques mercantes, etc.

Peticiones en favor de los obreros

MADRID, 25, (Especial).— La "Unión General de Trabajadores de España" ha formulado al Gobierno diversas peticiones, en beneficio de los obreros.

Formación de la Liga Antirrevolucionaria

MADRID, 25, (Especial).— Los diarios derechistas de Madrid patrocinan la formación de una "Liga Antirrevolucionaria", llamada a presentar un bloque en las próximas elecciones.

Entrevista de Zamora con Maciá

MADRID, 25, (U. P.)— Alcalá Zamora, acompañado de Nicolás D'Olwer, se entrevistará con Maciá, el leader catalán, para ultimar los detalles del régimen provisional de Cataluña, mientras se reunen las Cortes Constituyentes.

La presidencia de la República

MADRID, 25, (Especial)— Han comenzado a barajarse nombres sobre el candidato a ocupar la futura presidencia de la República de España.

Se hacen diversos comentarios y se dan muchos nombres. Entre ellos figuran el del doctor Gregorio Marañón, el del intelectual Sánchez Román y el del ex presidente del Congreso Constituyente Miguel Villanueva.

Algunos aseguran que Villanueva tiene muchas probabilidades de figurar en la lista de los candidatos.

Villanueva es un hombre de conocida actuación política y cuenta con 83 años de edad.

LOS PRINCIPES BRITANICOS FUERON AYER HUESPEDES DE PORTUGAL

LISBOA, 25.— (U. P.)— Los príncipes de Gales y Jorge desembarcaron del "Arlanza", a las 10.15 horas; fueron recibidos con los honores correspondientes, rendidos por destacamentos militares y navales.

LOS PRINCIPES REGRESARAN A LONDRES POR LA VIA AEREA

CROYDON, 25.— (U. P.) — Un aeroplano Armstrong Sidely, especialmente equipado con una cabina para dieciocho pasajeros, y un salón especialmente arreglado salió para Burdeos a las 8.30 de la mañana, desde donde trasladará a los príncipes a Londres el martes.

El aeroplano lleva cinco personas.

LE BOURGET, 25.— (U. P.) —Ha llegado a ésta un trimotor para los príncipes británicos, el cual ha continuado su vuelo hasta Burdeos, donde los recibirá el lunes próximo, para trasladarlos a Londres.

LOS PRINCIPES CON EL PRESIDENTE DE PORTUGAL

LISBOA, 25.— (U. P.)— El Presidente Carmona recibió a los príncipes británicos en el Palacio Belem, conversando cordialmente con ellos.

El Presidente condecoró a los príncipes con la Gran Orden de Avis y la Orden de Cristo, respectivamente.

El príncipe de Gales condecoró al Presidente Carmona con la Orden del Imperio Británico.

El Presidente devolvió la visita.

Quebró el diario "La Prensa" de Lima

LIMA, 25.— (U. P.) — Se ha declarado en quiebra el periódico oficial "La Prensa".

Comité Olímpico Internacional

Se reunió ayer en Barcelona

BARCELONA, 25.— (U. P.)— El Comité Olímpico Internacional inició sus sesiones en el Ayuntamiento, en presencia de las autoridades de la ciudad, la provincia y región.

El conde del Valle dió la bienvenida a los presentes, después de lo cual el Presidente, barón Beillet de Lathur, habló para deplorar la tendencia a dedicar demasiadas energías simplemente para obtener victorias; propició que se hiciera el deporte por el deporte, con menos participantes y menos espectadores, y que se hiciera una campaña para mantener este punto de vista.

Ataque al Plan Young

LINDAU (Alemania), 25. — (U. P.)— El jefe de los católicos bávaros, H. Erich Emminger, amigo íntimo de H. Bruening, atacó el plan Yaung en una asamblea, oponiéndose a la moratoria, pero recomendando la pronta acción para obtener la revisión; se basa en que Alemania no puede cumplir, ni poner en peligro, la estructura social y el fracaso de los bancos internacionales, para ayudar a Alemania a obtener los créditos necesarios para incrementar su exportación.

Es posible que el Rey Carol disuelva el Parlamento y continúe gobernando sin él

BERLIN, 25. — Se discute la posibilidad de la implantación de una dictadura en Rumania, en vista de que recientes acontecimientos han revelado un aumento del antagonismo entre el Rey Carol e importantes parlamentarios. Además, ha aumentado la energía con que el Monarca impone su voluntad a los políticos recalcitrantes.

La renuncia del Gabinete Mironescu, el 4 de Abril, fué provocada por el apoyo que prestaba el Rey Carol a su amigo Manolescu en conflicto con el resto del Gabinete. Poco después Carol se negó a aceptar la lista de Ministros que le presentaba Titulescu, porque no se incluía en ella a Manolescu. Es este rechazo causó sorpresa en los círculos políticos y de Gobierno, en vista del prestigio de que goza Titulescu en el interior y en el extranjero y también por sus excelentes relaciones con los centros financieros de todo el mundo, a los cuales se esperaba que utilizaría para solucionar la crisis económica nacional.

En el Gabinete Jorga figuran los más decididos partidarios del Rey Carol, entre ellos Manolescu; sin embargo, este Gobierno carece del apoyo de la mayoría parlamentaria, por lo cual es posible que las Cámaras le nieguen su confianza. Esto hará, por lo tanto, que el Rey disuelva el Congreso y se proponga seguir gobernando sin él

La Cámara de Diputados de Bolivia trata de cuestiones internacionales

LA PAZ, 25. — (Especial). — La Cámara de Diputados ha celebrado tres sesiones secretas, realizándose en ellas interpelaciones al Ministro de Relaciones Exteriores sobre diversos e importantes asuntos de carácter internacional.

Uno de los puntos de la interpelación versó sobre el cumplimiento del Tratado del Itamaráty (Tratado de la cancillería brasileña) que consulta la entrega a Bolivia de la suma de un millón de libras esterlinas para la construcción del ferrocarril entre Santa Cruz y Chilo.

El segundo punto de la interpelación fué sobre la contratación de la misión militar argentina por parte del Paraguay, examinándose la política argentina que se opone a la construcción por cuenta de Bolivia, del oleoducto a través del territorio argentino para llevar hasta el mismo petróleo nacional.

El tercero y último punto de la interpelación se relacionó con el problema del Chaco.

Sobre este asunto se insinuó la idea de sacarlo del terreno de las gestiones directas para someterlo al arbitraje sobre una base de desconocimiento terminante del "statu-quo" de 1927 y anotándose a la resolución conciliatoria de Washington que consulta el triunfo de la tesis boliviana sobre dicho problema existente entre Bolivia y Paraguay.

La revolución en Honduras

TEGUCIGALPA, 25.—(UP) —En el Congreso, el parlamentario señor Muñoz acusó a los comunistas de La Habana ser los fomentadores de la revolución, junto con Sandino

Se anuncia, en forma oficial, que todas las tiendas de Puerto Cortés fueron saqueadas por los rebeldes.

La ciudad está ahora ocupada por fuerzas del Gobierno.

TEGUCIGALPA, 25.— (U. P.)— El Gobierno anuncia que los rebeldes vuelven a amenazar Olanchito, en el centro de la zona Yoro, donde se han enviado refuerzos rápidamente.

Dice el anuncio que el general Ferrara se encuentra apostado cerca de Cofradía, en el distrito de Cortez.

Las oficinas de la United Press

Ocupan desde ayer un nuevo edificio

NUEVA YORK, 25. — (UP). — Las oficinas centrales de la United Press se cambiaron a media noche de hoy, al edificio de treinta y seis pisos, "New Building", en el número 220 East, 42 Street.

Con esto terminó la ocupación, mantenido durante veintitrés años seguidos, en el Wolrd Building, donde las oficinas crecieron gradualmente, debido al aumento de servicio de la United, en todo el mundo.

REDUCCION DE LAS FUERZAS AEREAS

GINEBRA, 25. — (UP).— La Comisión del Desarme, siguiendo la petición de la delegación británica, decidió que las fuerzas aéreas y militares se limitarán sobre la base de la potencia global de los motores.

El comité estudia una fórmula que combine la capacidad cilíndrica con el peso de las unidades y motores, con el objeto de obligar a los constructores a que mantengan un proporción en el peso de los motores.

Nota británica sobre el acuerdo naval

LONDRES, 25.— (U. P.)— Se ha sabido que la nota británica sobre el acuerdo naval está en desacuerdo con la interpretación francesa, en la cláusula sobre reemplazos.

Las bases del acuerdo franco-italiano rechaza la reciente proposiciones francesas, surgiendo una cuestión para que se arregle en 1925.

EN RANGOON

RANGOON, 25.— (U. P.) — Se han enviado tropas a un campo petrolero, como una posible expansión del movimiento rebelde.

Expresión de gracias

Dámos nuestros más sinceros agradecimentos a las personas que se dignaron acompañar a los funerales de nuestro querido deudo señor

AVELINO PEREZ
(Q. E. P. D.)

Acto que ha comprometido la gratitud de

La Familia.

Leche Condensada
Miraflores
Recomendada por médicos especialistas.



Premiada con Medalla de Oro en la Exposición de Sevilla.
AGENTES:
Graham, Rowe y Cía.

CIGARRILLOS
Reina Victoria
XXX O 60 SELECTOS 0,50
CIA. CHILENA DE TABACOS

TOS CONVULSIVA
EL RADAL GIRAUD
es el preparado vegetal de mejores resultados. Seguro, inofensivo y sin calmantes.

José M. Leiva M.
CORREDOR DE COMERCIO ESTABLECIDO EN ESTA CIUDAD EL AÑO 1912.— Compra, vende, arrienda propiedades y presta dinero por cuenta agena. Arreglos y revisación de títulos, con personal muy competente y práctico en el Archivo Judicial. — Cobranzas en general.
ORDENES:
CASILLA 1327-O'HIGGINS 812 - TELEFONO 1261

Compren
Pintura blanca en pasta
MARCA
"GALLO"
Aceite Linaza genuino, puro, cocido, marca "GALLO"
Antiguos comerciantes de esta plaza, recordarán esta famosa marca que era la preferida.
AGENTES:
Graham Rowe y Co.

UN TRATAMIENTO DIGESTIVO ALCALINO
se impone si sus males de estómago son provocados por un exceso de acidez. La fermentación de los alimentos, los ardores, las acedías, la pesadez de estómago y todos los trastornos digestivos ocasionados por la hiperacidez se alivian con el uso de la Magnesia Bisurada, el anti-ácido famoso y universalmente empleado, la cual neutraliza rápidamente la acidez y protege las paredes delicadas del estómago contra cualquier irritación, facilitando así las digestiones al mismo tiempo que alivia y suprime los dolores. La Magnesia Bisurada (M. R.) se vende en polvo o en tabletas en todas las farmacias. Base: Magnesia y Bismuto.

Mi Solamente lavando con Jabon GRINGO M R
"Yes Yes mucho Bueno"
Garantido PURO



CIA INDUSTRIAL Santiago Garantía de Pureza
No destruye la ROPA porque ES Completamente PURO

Unicos distribuidores para Concepción y Frontera
CIA. INDUSTRIAL
Casilla 1400 - Teléfono 477
CONCEPCION

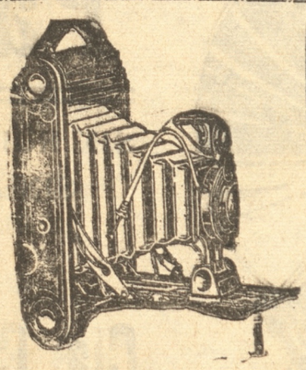

Casa Peña
B. Arana 900 - Casilla 900
RETRATOS DE ARTE
Artículos Fotográficos en General
Nuestros talleres son los preferidos por los buenos aficionados porque dan garantías de buena confección en sus
Desarrollos, Copias, Ampliaciones, etc.

ES UN TRIUNFO

DE

FISK

con la nueva cubierta

AIR-FLIGHT

¡SUPERIOR A TODO LO MEJOR!

¡Las ventajas máximas para el automovilista!

SUPERIOR POR SIETE RAZONES

1. Mayor capacidad de aire.
2. Mayor contacto rodante.
3. Construcción "ALL CORD"
4. Talón especialmente reforzado.
5. Mayor superficie de flección.
6. Banda de rodamiento exactamente del ancho de la llanta.
7. Equilibrio "AIR - FLIGHT"

Para el dueño de camiones y ómnibus que quiere comprar kilometraje

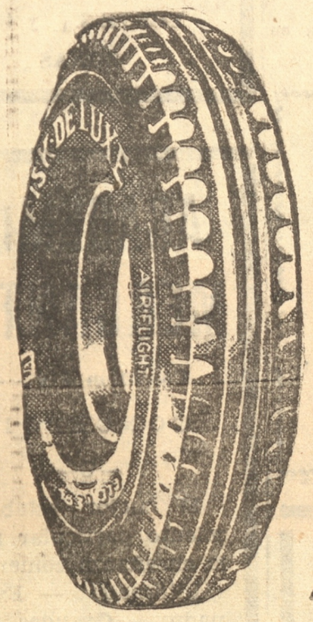

Fisk de Luxe

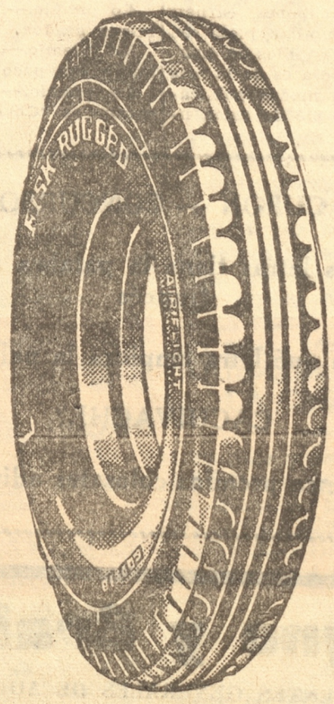

Fisk Rugged

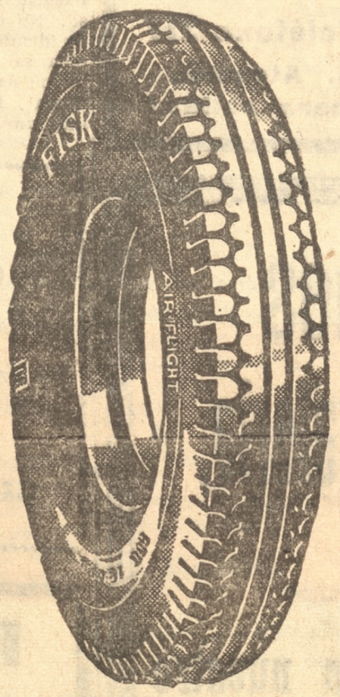

Fisk

Exijalos usted en la seguridad de que son

Los Mejores y más Económicos

PIDALOS DONDE

GUILLERMO del RIO S. - GARAGE DE SOTO, O'Higgins 180
SAAVEDRA BENARD y Cía. - ARTURO MORIS, Maipú 957
GARAGE BUSTOS, Carrera 426
GARAGE MODELO de Pedro Hernández

Herman Hnos.

Distribuidores Generales



REMATE

del completo menaje de casa de orden de la Suc. de

Don Enrique Sanhueza

el JUEVES 30 del actual, a las CATORCE horas (2 P. M.)

en calle FREIRE No. 314

SALON.— Juego muebles JACARANDA estilo LUIS XV de medallón tapizados en brocato de seda morada estampada de sofá, dos sillones, seis sillas y piso, cortinajes seda igual a los muebles, MESA ANTIGUA de JARACANDA TALLADA CON CUBIERTA DE MARMOL, dos mesas de arrimo JARACANDA, linda pareja de espejos antiguos, marcos dorados a fuego, stores puntos, GOBELINOS AUTENTICOS, cuadros al óleo de SMITH, BUIK y otros buenos autores, medallones en terracota, candelabros antiguos de plata, figuras de porcelana, etc., etc., etc.

SALITA.— Juego de muebles antiguos tapizados en brocato rojo estampado de sofá, dos sillones y cuatro sillas, cortinajes con barra, mesa de centro antigua, cuadros al óleo, carpeta alfombra con dibujos, etc., etc., etc.

GALERIA.— Paraguero con espejo biselado y ganchos de bronce, gobelino antiguo auténtico de 3 x 2 metros, felpudos, dos sillones MORRIS, mesita de centro, jardineras, etc., etc., etc.

DORMITORIOS.— Juego de muebles color oscuro de ropero con espejo, cómoda velador con mármol, pañera y marquesas con sommier, estante zapatero, mesita ochavada de centro, figuritas, secretaire antiguo para señora, PLANCHA ELECTRICA DE 220 W en perfecto estado, etc., etc., etc.

COMEDOR.— Gran juego muebles tallados negros con mármoles plomos y espejos biselados de aparador, dos trinches y doce sillas talladas, tapizadas en cuero, mesa coliza de caoba maciza antigua, catres, tableros, servicio loza guarda azul y oro para 12 personas "BLUE de ROI", jarro para agua de cristal y plaqué, pastillero cristal y plaqué, tetera japonesa legítima antigua, tazas y platos japoneses, candelabro plaqué, LINDA CUCHILLERIA DE PLATA "STAINLES" PARA DOCE PERSONAS CON SU LINDO ESTUCHE DE ROBLE IMPORTADO, etc., etc., etc., sofá y dos sillones tapizados en cuero, cortinajes, espejo marco dorado, mesita de centro, etc., etc., etc.

DORMITORIO.— Catre fierro ancho con sommiers, colchón lana vejetal, colchas y pañitos bordados, peinador con espejo biselado, juego lavatorio fierro enlozado, cómoda madera, repisas, estantes, alfombra, estante para libros, estufa a parafina, etc.

DORMITORIO.— Lindo juego muebles oscuro de ropero dos cuerpos con espejos biselados, cómoda alta con espejo biselado, tocador con espejo biselado, peinador con mármol veteado plomo, repisa cristal y espejo biselado, dos veladores con mármol central y mesita centro, juego de muebles de sofá, dos sillones, un sillón de movimiento y banqueta, pareja de buenos catres de bronce con sommier, barras redondas, cuadros, etc., etc., etc.

ESCRITORIO.— Estante para libros, mesa escritorio antigua de madera de AVELLANO, novelas y libros surtidos de muy buenos autores, GOBELINOS AUTENTICOS, coraza española antigua, sillón roble para escritorio, tintero doble mármol rosado y cristal, cortador papel de marfil, chopainos, etc. etc., etc. Precioso album con tarjetas postales de SANTIAGO.

DORMITORIO.— Con buen divan tapizado en brocato de seda, catre madera con somier, lámpara eléctrica de velador, cuadros, etc., etc., etc.

VARIOS.— Filtro BERKELFILD, copas y vasos de cristal, reloj pared, ropero y útiles de aseo, útiles eléctricos, damajuanas, botellas vacías, cañones, pailas de cobre y otros artículos que estarán a

A LA VISTA EN LA MAÑANA DEL DIA DEL REMATE.

Ignacio Martínez U.

Martillero Público y de Hacienda.
O'HIGGINS N.o 572 — — TELEFONO N.o 215.

REMATE

de Completo Menaje de Casa

de orden de Srta. Elena Scott

por cambio de residencia

en Avenida Pedro de Valdivia, Av. Alemana

el MARTES 28 del actual a las 14 horas

SALON.— Juego de muebles tapizados de 1 sofá, dos sillones y seis sillas, centro alfombra, cortinajes, estante inglés caoba "chipandale", gran estante biblioteca, colección libros de estudio y novelas, estantito japonés importado, mesita tallada, juego de mesas incrustables doradas a fuego, pisos alfombras afelpados, reloj bronce de chimenea, buen PIANO "DUVE", cuadros grabados y acuarelas inglesas, floreros y jardineras plaqué inglesas, id. cristal, pedestales, bibelots, JOYAS indígenas bolivianas y chilenas, cojines, etc., etc., etc.

PIEZA DE ESTAR.— Juego muebles felpa lacre, tapados de sofá y dos sillones, pisos alfombras afelpados lacres, cortinaje, MESITA inglesa de caoba para BRIDGE, mesita centro, mesita costurero y costurero de bronce, ropero con luna grande, chiffonier con espejos, cómoda, lámpara bronce y ónix de pié, cuadros, COJINES de seda, felpa e hilo, etc., etc., etc.

COMEDOR.— Precioso mueble aparador antiguo inglés legítimo de caoba con gran espejo trinche con espejo y mármol, vitrina con espejo, mesa coliza para doce personas. 12 sillas madera tallada, estantito para té, mesa bandeja, carpeta alfombra SMIRNA de 4 1|2 x 3,50, estufa inglesa de fierro antigua buen estado, RELOJ en mármol negro, preciosos plaqueés en: gran servicio para té Reed & Barton de diez piezas; fuentes, pastilleros, alcuzitas, mantequilleras, bomboneras, pickeleras, etc., etc. Fuentes y bandejas PLATA PURA boliviana, artículos en plata inglesa, cucharas y cucharitas en PLATA PURA boliviana con filigranas, GRAN servicio completo de cuchillería DIXON tipo de lujo, fino, servicios para pescado, tortas, etc., en estuches, GRAN servicio completo de loza antigua inglesa, servidos de mesa para diario, cuadros, cortinajes, pedestales, cojines, GRAN sillón inglés MARROQUI, sofá tapizado y 4 sillas bajas, y otros artículos finos de comedor.

HALL.— Sillones de mimbre, reloj pared, barómetro, termómetro, biombos, felpudos, perchas, escritorio ministro tallado, pisos y escaños, plantas, chopainos, cuadros, baules y maletas, etc., etc.

DORMITORIOS.— Con catres de bronce, fierro esmaltado y madera, veladores con y sin mármol, cómodas, roperos con y sin espejos, lavadores con mármol y de pared, cortinajes, cuadros, centros alfombra y pisos, sillas, gran sillón marroquí importado, sofaes y divanes, colchones lana y crin, ropa en general de cama, etc., etc.

PIEZA DE ESTAR.— Juego muebles Luis XVI de sofá, dos sillones y seis sillas en nogal macizo, consola de chimenea inglesa de caoba tallada con espejos biselados, centro alfombra afelpado, chifonier, ropero con espejo, cuadros, cortinas, cojines, bibelots, frascos cristal cortado tapa plata inglesa, etc., etc.

COCINA Y DESPENSA.— Cocina grande con caldero, mesas, sillas, estantes, baterías de cocina en ollas, cacerolas, sarteneS, coladores, etc. etc., útiles generales de casa.

DOS MONTURAS INGLESAS PARA SEÑORAS.

A LA VISTA EN LA MAÑANA DEL DIA DEL REMATE.

Ignacio Martínez U.

Martillero Público y de Hacienda.

NOCTURNO

Los que auscultasteis el coraz ón de la (noche;
los que por el insomnio tenaz habéis oído
el cerrar de una puerta, el resonar de un (coche
lejano, un eco vago, un ligero ruido...
En los instantes del silencio misterioso,
cuando surgen de su prisión los olvidados,
en la hora de los muertos, en la hora del re- (poso,
¡sabréis leer estos versos de amargor impreg- (nados.
Cómo en un vaso vierto en ellos mis do- (lores
de lejanos recuerdos desgracias funestas,
y las tristes nostalgias de mi alma, ebria de (flores,
y el duelo de mi corazón, triste de fiestas.
Y el pesar de no ser lo que yo hubiera (sido,
la pérdida del reino que estaba para mí,
el pensar que un instante pude no haber na- (cido
y el sueño que es mi vida desde que yo nací
Todo esto viene en medio del silencio pro- (fundo
en que la noche envuelve la terrena ilusión,
y siento como un eco del corazón del mundo
que penetra y conmueve mi propio corazón.

RUBEN DARIO.

IMPOSIBLE

Mujer, divina rosa pampera,
vas llorando en tu carrera
el recuerdo de un amor,
llevas el luto en tu pelo
y tu boquita parlera
enmudece ante el dolor

Has arrancado del cielo
dos pedacitos de nube
y lo has puesto en tus ojos
junto con gotas del mar.

Yo estoy ansioso de amar,
pero en tu corazoncito yerto
está el recuerdo del muerto
que tanto te hace llorar...

CARLOS NIELSEN ED.

el fresco

único diario de la mañana que aparece los domingos por la tarde.
órgano independiente — defensor de los intereses del capital a interés.

Joyas de la literatura.

IDILIO TRUNCO E INCOMENZADO

Don Manitostado, conde de la Chumacera Apolillada, salió aquella tarde de su palacio ducal a las tres de la madrugada. Iba completamente sólo. No lo acompañaban sino su fiel secretario Hipecacuano Matadechasca, su tesorero Jurisprudencio de la Paparrellena y setecientos cuarenta y tres personas de su séquito, al mando del aguerrido capitán Alto parlante de los Mostachos Azules. El bosque estaba desierto y no se oía ningún ruido. A lo lejos una orquesta preludiaba los aires de un fox trot de moda y más lejos aún se divisaban algunos grupos de barriles de pitarrilla, completamente llenos de parafina.

El Conde va triste, el conde va pálido, el conde esconde detrás de su fina sonrisa una pena honda que no es difícil adivinar. Pobre conde ¿Qué le habrá pasado? Con pasos vacilantes va caminando por el bosque sombrío que a aquella hora iluminan los rayos de un sol que hace mucho rato se puso el sobretodo.

En su motocicleta gris perla, con incrustaciones de nácar pasó velóz y lijera la Princesa Esperidiona Cachadepalo. Sus blondos cabellos, negros como el azabache flotaban por su espalda. Sus dientes blancos y prestigiosos, brillaban como perlas de imitación a la luz de los relámpagos y sus manos suaves y blancas, tersas y pequeña, pero significativas parecían dos gráciles aves que no supieran volar, leer ni escribir.

El conde como es natural, divisó a la princesa; pero la princesa como era lógico, no vió al conde. El conde sintió que en su pecho el corazón tocaba una diana apresurada y emprendía la marcha al lado de la princesa. El conde, al no encontrar su músculo cardiaco, se pone a cantar el conocido trozo de "Lohengrin": "¿Donde estás corazón?" Pasan tres horas, cuatro, cinco, seis, siete, ocho, nueve, diez, once, doce, trece, catorce, hasta treinta y cuatro horas y el conde sigue cantando. Los vecinos se admiran de su perseverancia y de la paciencia de la princesa para no mandarlo a matar. Asimismo advierten que el conde posee una pésima voz de barítono.

Han pasado los años y el conde no se casó con la princesa; pero ahora un nieto suyo posee un hermoso velocípedo y será, con el tiempo, jefe de sección de cualquiera casa comercial.

Servicio meteorológico de EL FRESCO

Noticias sobre previsión del tiempo proporcionadas por el Observatorio de "El Brinco"

El tiempo sigue empeorando. Parece que no tiene remedio. Ayer fué desahuciado por la junta de médicos.

En la semana que viene habrá un sólo lunes.

Recomendamos a los agricultores apresurarse a hacer las cortas de trigo, porque, en caso contrario, se les va a hacer tarde y en vez de trigo van a cortar el pan caliente, con mantequilla listo para el consumo.

EL TIEMPO EN LAS 24 HORAS

En las próximas 24 horas se producirán grandes trastornos meteorológicos. Lloverá durante treinta y tres años seguidos y no parará el agua hasta que deje de llover.

PRONOSTICOS METEOROLOGICOS DE LARGA DISTANCIA

Dentro de sesenta años se producirá un cambio de temperatura en Coquimbo que va a tener grandes consecuencias. Habrá siete años de abundancia y siete de escasez. Durante los siete años de abundancia conviene criar vacas gordas y durante los años de escasez será productivo criar vacas flacas porque comen menos.

OBSERVATORIO METEOROLOGICO DE "EL BRINCO"

El obsequio de hoy de EL FRESCO es colosal y despampanante

Estamos plenamente convencidos de que no hay nada más maravilloso que los concursos que diariamente organizamos en el diario EL FRESCO, que tiene la circulación más colosal que se haya conocido hasta la fecha en el mundo entero.

Alentados por el éxito que hemos obtenido hasta la fecha, nos presentamos hoy ante nuestros lectores con el obsequio más morrocotudo que pueda darse. Un obsequio realmente increíble, que es el siguiente:

EL FRESCO ha entrado en combinación con la gran Empresa de Funerales "LOS MUSICOS VIAJEROS" para proporcionar a sus lectores un regalo que servirá para que se acuerden de este diario durante toda su vida. En efecto, mediante arreglos especiales, la Empresa de Funerales "Los Músicos Viajeros" lo enterrará a Ud. completamente gratis. Basta que Ud. lleve tres muertos a la empresa ya citada para que los sepulte y su entierro, el que puede hacerse inmediatamente, no le costará un sólo centavo.

No importa la forma en que Ud. se consiga los tres muertos. Nadie va averiguarle si Ud. los ha muerto con arma contundente y por la espalda o si ellos han fallecido por su propia voluntad. Haga la prueba, si lo desea, hoy mismo. Búsquese tres muertos o mate Ud. a tres personas. Llévelos a la Gran Empresa de Funerales "Los Músicos Viajeros" e inmediatamente, sin ningún costo para Ud. será enterrado gratis. Es condición indispensable llevar siete cupones de los que se publican al pié.

Nota:— Se da toda clase de facilidades a quienes deseen enterrarse. Hay sepulturas con baño frío y caliente auto a la puerta instalación de radio. Precios convencionales para las instalaciones extras.

CUPON DEL ENTIERRO GRATUITO Y OBLIGATORIO

Reuna tantos de estos cupones como quiera reunir. Le servirán para acordarse de . . en que nada tuvo que hacer.

Versos para la recitación.

La canción del adoquín

Nadie estan modesto como el adoquín,
y sin embargo es útil como
pocos muebles de su categoría.
Yo soy el único poeta que se preocupa del adoquín.
Dicen las malas lenguas que me le parezco.

El adoquín está en las calles;
pero también se encuentra en estado natural.
en los cerebros de muchas personas
que sería largo enumerar.

El adoquín es sumiso y tranquilo.
No se mueve de donde lo colocan
hasta que se gasta por completo
o bien cuando lo usaban en las elecciones.
Ahora ha dejado de ser arma electoral.

Yo canto al adoquín por muchos motivos
y creo ser justo con el adoquín.
Es silencioso y perseverante y tiene mucha resistencia
para dejar que pase tanto imbécil sobre él.

El adoquín, el adoquín (Esto se recita con música)
Si ay, ay, ay el adoquín,
el adoquín, el adoquín.

Modesto Emerenciano CARADEAVE.

La Higiénica Carnicería
CHAMORRO
Mercado 47 y 48 — Teléfono 317
Ha rebajado sus precios. Atención esmerada y todo de primera calidad

¿Sufre de Indigestión?
TOME UD.
Bitter Estomacal de los Monjes

Un nuevo y sensacional concurso iniciamos hoy

Todos los lectores de EL FRESCO pueden tomar parte

Cualquiera creería que nuestro diario con tantísimo concurso como ha lanzado a la circulación podría estar extenuado. Error profundo e inverosimil. Nada de eso. Seguimos con ellos y como prueba al canto, hoy ofrecemos una nueva oportunidad para obtener premios colosales.

El concurso que empezamos hoy es piramidal. Consiste nada menos que en adivinar con qué letra empieza la palabra CACHIVACHE Todas las personas que quieran pueden tomar pare en este concurso. No exigimos cupones, carnets de identidad, estampillas, plata sencilla, sal de fruta, cepillos de dientes, ni nada. La cosa es de lo más liberal. De tomos modos publicamos un cupón al pié de estas líneas, para los optimistas que quieran usarlo.

Los premios son formidables. No queríamos publicar la lista, por temor a que alguien pueda asustarse de su colosal magnitud; pero accediendo al pedido de nuestra distinguida clientela, allá van:

1.er premio.— Un volantín modernísimo, que se eleva sin hilo. Tiene instalación de radio.

2.o premio.— Tres ojetillos para zapatos de señora mujer.

3.er premio.— Dos almudes de pesos fuertes.

4.o premio.— Seis sacos de sombreros usados.

5.o premio.— Tres cáscaras de huevo con poco uso.

6.o premio.— Treinta pesos en caramelos "Chacolí".

CUPON — CONCURSO

Cuántas letras tiene la palabra agua en francés

Con qué letra empieza la palabra

CACHIVACHE?

Gánese cinco premios colosales adivinándolo.

Ferrocarriles del Estado

Desde el 1.o de mayo próximo se suprime la carrera de los trenes locales entre Concepción y Penco, que salen: de Concepción a las 8.05, 11.40 y 17.15 y que regresan de Penso a las 8.45, 12.20 y 17.55.

EL JEFE DE TRANSPORTE 3.a y 4.a ZONAS

Provisiones
Enlozados, Cristalería, Utiles
Haga sus compras en nuestro almacén y pida un cupón
Obsequiaremos:
Floreros. Cigarreras, Fruteras,
Tazas, Soperas y Bicicletas.
Ningún cupón resulta perdido
Calidad y Precios Bajos
Vivaldi Hnos.
Calle Freire esq. Rengo

Reyno y Brañas
AGENTES GENERALES DE ADUANA
Se encargan de:
Despachos de aduana, embarques y desembarques, comisiones en general
T A L C A H U A N O
Colón 533 — Casilla 42 — Teléfono 96
Dirección Telegráfica: "Rey. Bra"

ACADEMIA MERCANTIL
Castellón 316 —
CONCEPCION
—o—
El mejor establecimiento particular para la enseñanza comercial.
Internado — Externado — Grandes facilidades.
DIRECTOR
Juan de la Guarda Asenjo

No hay nada que se compare a la insuperable
CAFIRINA RUBIO
NACIONAL
Basta una sola tableta para que desaparezca como por encanto el dolor de cabeza, por muy rebelde que sea. Su uso también es muy recomendado para Grippe, neuralgias, resfriados, reumatismo. No afecta el corazón ni riñones.
De venta en las buenas Boticas.
BASE: Acidacetil sal y cafeina.

Automovilistas
que deseen mandar hacer resortes o repuestos para automóviles y camiones, pueden dirigirse a
— HERAS 441 —
CARLOS LALLEMAND

(DE LA PRIMERA PAGINA)

"Mary Thomas" había logrado escapar. Cuando levantó la cabeza los marineros le acogieron con estruendosas carcajadas. Hasta el oficial que le hizo conducir abajo y encerrarle no pudo evitar que la risa le asomara por los ojos. Durante los días de confinamiento que siguieron muy enojados con él por lo que había hecho.

No andaba muy lejos de la verdad. En lo más profundo del corazón humano hay cierta innata nobleza que obliga a admirar un acto de valor, aun cuando lo haya realizado un enemigo. Los rusos no eran en modo alguno distintos a los demás hombres. Cierto que un muchacho les había burlado, pero no podían censurarle, y ahora se hallaban preocupados por no saber qué hacer con él. De nada servía llevar a un chiquillo para representar todo lo que les quedaba de aquel cazador furtivo que se les había escapado.

Así fué cómo dos semanas después un crucero ruso hizo detenerse a un barco de guerra de los Estados Unidos que salía del puerto de Vladivostok. Un bote cruzó la distancia que separaba a los dos buques, y un muchacho, pasando por encima de la banrandilla, saltó sobre la cubierta del navío norteamericano. Una semana más tarde fué desembarcado en Hakodate, y luego de cruzarse algunos telegramas, se le pagó el billete del ferrocarril a Yokohama.

Desde la estación, corriendo a través de las lindas calles japonesas, llegó al puerto, donde alquiló un "sampa" para que lo llevase a bordo de cierto barco cuya arboladura familiar había sorprendido pronto su mirada. Los tomadores estaban abiertos, las velas desplegadas; iba a emprender el regreso a los Estados Unidos. Cuando estuvo más cerca, vió un grupo de marineros que saltaban sobre el castillo de proa. Las barras del molinete subían y bajaban al arrancar el áncora del barro del fondo.

Bud pagó al barquero y subió a cubierta. El áncora quedó olvidada Una aclamación estruendosa salió del pecho de aquellos hombres y casi antes de haber recobrado el aliento, se halló el grumete en los brasos del capitán, rodeados de sus camaradas y esforzándose por contestar a veinte preguntas en un segundo.

Al día siguiente, una goleta arribaba a una aldea de pescadores japoneses, desembarcando a cuatro marineros y un joven guardiamarina volvió a hacerse a la mar. Estos hombres no hablaban el inglés, pero como llevaban dinero, no no les fué difícil llegar pronto a Yokohama.

Como el gobierno ruso no ha hablado nunca acerca de este incidente, los Estados Unidos siguen ignorando también la pérdida del cazador furtivo y no se han interesado oficialmente en averiguar cómo algunos de sus ciudadanos burlaron a cinco súbditos del zar. Hasta las naciones tienen secretos,

INFORMACIONES DE LA CAPITAL

Servicio noticioso de nuestra Oficina de Informaciones en SANTIAGO POR TELEGRAFOS DEL ESTADO Y COMERCIAL

HOY CELEBRAN LOS CATALANES EL DIA DE SAN JORGE

En el frontis del Centro Catalán se izarán las banderas republicanas de España, Cataluña y Chile.— En el mismo local habrá almuerzo y baile

Mañana celebran los catalanes el día de San Jorge y con este motivo los miembros de la colonia residente en esta capital preparan diferentes festejos, que se desarrollarán en el local de su centro.

En el programa preparado para el efecto, se anuncia una audición de sardanas, a las 11.30 de la mañana. A las 12 del día se izarán en el Centro Catalán, Agustinas, 719 las banderas republicanas de España, Chile y Cataluña, acto en que se ejecutarán los himnos respectivos.

A la 1 de la tarde se efectuará un almuerzo en los comedores de la institución, al que asistirá, especialmente invitado, el catedrático catalán doctor Pi y Suner.

Terminado el almuerzo, seguirá un baile, en que se desarrollarán diversos números típicos catalanes.

Actualidad deportiva.

LOS CHILENOS FUERON VENCIDOS EN EL PRIMER DIA DEL CAMPEONATO SUDAMERICANO DE TENNIS

Pésima actuación de la pareja chilena Muller-Conrads. — El match de mañana entre Quintín Romero y Ferrara. Otras informaciones

El Corcho Gutiérrez, que hoy pela en Rancagua con Mery, dice que sus aspiraciones son abrirse camino, para pelear en Santiago con Sánchez, Osorio y Peralta.

JUSTO SUAREZ SE DESPIDE DE LA AFICION CHILENA

Justo Suárez, al embarcarse en Buenos Aires con rumbo a Norte América, pidió que trasmitieran a los chilenos su despedida, agregando que llevaba las esperanza de defender con honor el deporte sudamericano, y que volverá en Octubre con el título de campeón mundial.

Espera poder hacer su primer match con el vencedor de Kid Berg.

QUINTIN ESTA EN BUENAS CONDICIONES

Peter Johnson, entrenador de Quintín Romero, ha declarado que si éste logra mañana agarrar a Ferrara en un clinch, lo dará vuelta. Agrega que Romero está pegando muy fuerte y capaz de resistir castigo.

EL TENNIS POR LA COPA DAVIS

En el primer día del campeonato sudamericano de Tennis por la Copa Davis, los argentinos vencieron a los chilenos.

Zappa y Castillo vencieron a la pareja chilena formada por Muller y Conrds, por 6|0-6|1-6|0. El público venció a los chilenos por su pésima actuación.

El argentino Sissener jugó un match amistoso con el chileno Salvador Deik venciendo el chileno por 6|3-4|6-6|2-8|6-6|3.

El campeón chileno Elías Deik, que se accidentó de una mano durante los entrenamientos, ingresó al pensionado San Vicente.

En caso que el porteño Schonerr no pueda venir a jugar mañana, será reemplazado por Andwanter.

Noticias Militares.

NOMBRAMIENTOS Y DESTINACIONES CURSADOS AYER

Ayer se cursaron los siguientes nombramientos:

Jefe de sección del Departamento del Personal de Guerra, al comandante señor Leocadio Arcaya; jefe de sección del Departamento Central del Ministerio de Guerra, al comandante señor Tomás Argomedo; comandante del Regimiento Yungay, al coronel señor Gustavo Urzúa; director de la Escuela de Ingenieros Militares, al actual subdirector, mayor señor Armando Michell; comandante de Ingenieros del comando de la II División, al comandante señor Manuel Campos.

Destinaciones cursadas ayer:

El mayor señor Carlos Asenjo, al Regimiento Rancagua; el capitán señor Héctor Robles, al Regimiento de Exploradores; a los tenientes señores Raúl Puelma, al batallón Lagos; Armando Alfaro, al Maipo; Mario Miquel, al Caupolicán; Jorge Parra, al Lanceros; Raúl Mackay, al Chacabuco y el subteniente señor Eduardo Gilmore, al Batallón de Tren N.o 2.

CLOTILDE VALENZUELA DE PALMA, profesora de Canto y Piano, titulada en el Conservatorio Nacional de Santiago, enseña: Canto, Piano, Solfeo, Teoría, Armonía, Canto artístico, Canto Escolar y Composición. — Enseñanza moderna.

COMPAÑIA SALITRERA ANGLO- CHILENA

Se autorizó su existencia

Se autorizó la existencia legal de la Compañía Salitrera Anglo Chilena.

DON RAUL SIMON

Sería director de la Caja Hipotecaria

El Consejo de la Caja Hipotecaria tomará conocimiento el Lúnes de los informes gubernativos, relacionados con la jubilación del señor Barros Borgoño.

El Consejo propondrá para director de la Caja al señor Raúl Simón, director de la Oficina de Presupuestos, y en su lugar se nombraría al actual director interino, señor Alfonso Fernández.

NUEVAS COMPAÑIAS A LA COSACH

Se han recibido noticias de Londres que indican que las compañías salitreras Angela, New Pacha, San Sebastian y Santa Catalina, que forman parte del grupo Aikman, acordaron ingresar a la Cosach.

CAMINO INTERNACIONAL

Está cortado por la nevazón

Una nevazón en la cordillera ha cortado el camino internacional, a la altura de La Cumbre.

CONSUL ITALIANO EN VALPARAISO

El Lúnes llegará, procedente del extranjero, el cónsul italiano en Valparaíso, señor Capani.

COMPRAS DE PAPAS POR LA CAJA AGRARIA

Ha alarmado a los agricultores de Chiloé

Los agricultores de Chiloé se encuentran alarmados ante el anuncio que la Caja Agraria comprará varios miles de sacos de papas, para venderlos a ocho centavos el klo.

AGENCIA DEL BANCO CENTRAL EN CHILLAN

El Ministerio de Hacienda comunicó a la Cámara de Comercio de Chillán que no se creará allí una agencia del Banco Central.

LOS FARMACEUTICOS DE SANTIAGO

Recargarán el precio de medicamentos

Los propietarios de farmacias de Santiago acordaron recargar en dos pesos los medicamentos que vendan después de las doce de la noche.

FALLECIO EL CLOWN NEMESIO LEIVA

Falleció en ésta el popular clown Nemesio Leiva.

SUPERINTENDENCIA DE SEGUROS

Sociedades Anónimas y Bolsas de Comercio

Respecto a la proyectada fusión de los servicios inspectivos de Seguros, Sociedades Anónimas y Bolsas de Comercio, se informa que es probable que estos tres servicios queden agrupados en una sola gran entidad, que se denominaría "Superintendencia de Seguros, Sociedades Anónimas y Bolsas de Comercio".

EL CASO VAN LOC

La Corte Suprema dejó en acuerdo la apelación del Fiscal de la Corte, señor Muñoz Freire, sobre el acuerdo de la Apelaciones, que puso en libertad a la viuda de Witte.

Se revoca la sentencia

La Corte Suprema revocó la sentencia de la Corte de Apelaciones, que acogió el recurso de amparo de la viuda de Witte.

LEY DE SEGURO OBRERO

Vigilar su cumplimiento recomienda el ministro de Bienestar

El Ministro de Bienestar envió un oficio a la Inspección General del Trabajo para que se den instrucciones al personal de su dependencia, en el sentido que se redoblen los esfuerzos para vigilar el cumplimiento de la ley sobre seguro obrero obligatorio, realizando visitas de inspección con mayor frecuencia.

QUERELLA CONTRA LA CASA GIBBS

El juez señor Rodolfo Gallo investiga la querella por estafa deducida por el constructor señor Moisés Montoya, contra la Casa Gibbs, por venta de cemento fraguado o muerto.

EMPRESTITO

para la Municipalidad de Viña del Mar

Se ha colocado en París un empréstito para la Municipalidad de Viña del Mar, y que asciende a catorce millones de pesos, en bonos al 85 o|o.

Whisky Balmoral



lo puede comprar a un

Precio Máximo de

$ 30.

Disminuya sus gastos y mejore sus gustos

Agentes generales:

Graham, Rowe y Cía.

FABRICACION DE FIERRO

En los Altos Hornos de Corral

Una comisión que estudia la fabricación del fierro con el carbón vegetal, en los Altos Hornos de Corral, espera la llegada del delegado señor Enrique Mafil, que fué a Buenos Aores a estudiar las posibilidades que hay de efectuar negocios y continuar nuevamente los estudios.

CHOQUE

De un automóvil y una motocicleta del Ejército

Una motocicleta del departamento de Artillería, pilotea da por el sargento Leonardo Kaiser, quien iba acompañado del dragoneante Manuel González, chocó con un auto móvil.

Ambos quedaron heridos de suma gravedad.

LA MARINA MERCANTE

Pasaría a depender del Ministerio de Marina

El Ministro de Marina, señor Schoereders, manifestó a los armadores apoyar su petición, en el sentido de que se les haga depender del Ministerio de Marina.

Les manifestó, además, que la Marina de Guerra tiene el más grande interés en la Marina Mercante Nacional, y por trabajar en favor de la petición para que el Ministerio de Marina sea la única autoridad de la armada comercial, la que sería sometida a la resolución gubernativa.

QUE SE CUMPLA ESTRICTAMENTE EL DECRETO-LEY SOBRE OPERACIONES DE BOLSA

Comunicación del ministro de Hacienda a la Inspección General de Sociedades Anónimas y Operaciones Bursátiles. — La liquidación de las operaciones a plazo en las bolsas de valores del país. — Depreciación de valores en la Bolsa de Valparaíso

El Ministro de Hacienda ofició al inspector general de Sociedades Anónimas y Operaciones Bursátiles, recomendando el estricto cumplimiento del decreto ley sobre operaciones de bolsa.

Dice que muchos, burlándolo registran en la Bolsa transacciones hechas a precios muy diferentes de los reales, y está práctica permite la fijación de precios artificiales, en virtud del acuerdo de los particulares con los corredores, apareciendo en la lista cotizaciones con precios distintos, y con diferencias hasta de cien puntos, desorientando así al público.

Se debe reiterar a las Bolsas que las transacciones de bonos y acciones deberán efectuarse en rueda pública, al contado, careciendo de valor legal la operación que se haga fuera de rueda.

Agrega que ha observado también que se ofrecen cotizaciones a valores muy inferiores a los de los mercados, con el objeto de producir bajas violentas, que les permitan adquirir, en seguida, una mayor cantidad de los mismos valores depreciados.

Para contrarrestar estas maniobras, generalmente, son ayudadas de rumores alarmistas.

Pide que la Inspección arbitre las medidas tendientes a evitar que se ofrezcan los valores en ruedas, sin indicación de la cantidad.

Liquidación de operaciones a plazo en las Bolsas de corredores del país

Un conocido corredor ha declarado que hasta el momento, la liquidación de las operaciones a plazo, en las bolsas de corredores asciende a más de quince milones de pesos.

Cree que en los primeros días de mayo estará saneada la liquidación de la venta de acciones, aún de las pendientes.

Bolsa de Valparaíso

Depreciación de valores en la

En la Bolsa de Corredores de Valparaíso, diversos valores sufrieron ayer una depreciación aproximada a setenta millones de pesos.

Las medidas de economía adoptadas por el Gobierno para conjurar la crisis

"El Mercurio", en su editorial se refiere al decreto dictado por el Gobierno sobre rebajas de los sueldos públicos. Dice que, aún cuando es una medida ingrata, es necesaria, pues las entradas del Estado han disminuído a causa de la crisis mundial. Cree que la situación pasará, y que una de las maneras de conjurarla es economizando.

Copiamos a continuación algunos párrafos de dicho editorial:

"Debemos suponer que hemos vuelto momentáneamente a ser pobres, como lo fuimos muchas veces antes de ahora.

Entiéndase que esto no es pesimismo. Bien lejos de nosotros semejante estado de ánimo. Indicamos simplemente una realidad. El optimismo no consiste en engañarse; consiste en no desesperar.

Si hay que rebajar los sueldos porque falta con que pagarlos íntegramente; no hay más remedio que hacerlo. La opinión pública conoce la crisis en su real extensión y sólo verá en ello una medida de evidente buen sentido. La medida, por otra parte, es general.

Del Gobierno se solicitarán excepciones. Hay que cerrar los oídos a tales insinuaciones y proceder por parejo y hasta donde fuere necesario. Así la economía será eficaz por su monto y no despertará odiosidades.

En esta igualdad no se ha olvidado cierta progresión. Porcentaje pequeño para los sueldos mínimos, a fin de que por lo menos puedan satisfacer las necesidades indispensables. Porcentajes altos para los grandes sueldos, porque siempre quedará margen para vivir. De esta manera, se obtiene la cooperación general para salir de la situación del momento y se va a la conjuración de la crisis.

PROPICIANDO LA RUINA COLECTIVA

Este es el título del editorial de "La Nación" de ayer y en él condena los nuevos rumores que han circulado en estos últimos días y que pintan negramente la situación económica del país; declara que no existe razón alguna que justifique el pánico que vienen sembrando aquellos que desearían socavar la estabilidad del Gobierno.

Agrega que el Gobierno cuenta con todos los medios necesarios para mantener, a costa de cualquier sacrificio, el régimen del Banco Central, y por lo tanto, el valor sólido de la moneda. Se refiere a la nueva organización de la Caja Hipotecaria y a la ayuda que instituciones financieras prestarán al Gobierno. Hace mención a la protección del Gobierno a las industrias y a la agricultura, todas, medidas que tratan de salvar al país de la crisis.

OTROS RUBROS DE ECONOMIAS QUE ESTUDIA EL GOBIERNO

Aparte de las economías consistentes en reducción de sueldos del personal administrativo e instituciones y empresas dependientes del Estado, el Gobierno tendría en estudio y aplicaría en breve otra serie de disposiciones que sin afectar sueldos ni otro género de remuneraciones, significarían nuevas y considerables disminuciones de gastos públicos.

Según informaciones de origen fidedigno, entre estas disposiciones figuraría un nuevo régimen para los servicios de movilización del personal administrativo. En virtud de ello, los automóviles fiscales, cuyo mantenimiento corre de cuenta del Estado, se limitarían a los de la Presidencia de la República, Ministros de Estado, el Presidente de la Corte Suprema, los intendentes y un reducido número de altos funcionarios.

El gasto máximo anual que se autorizaría para los automóviles arriba enumerados, sería de 12.000 por coche, y 6.000 pesos para el resto de los automóviles de uso administrativo.

Asimismo, con el objeto de evitar que por acumulación de sueldos, algunos funcionarios reciban una remuneración excesiva, se determinaría que los empleados que desempeñen varios cargos percibían como máximo solamente el sueldo correspondiente a la categoría más alta, más el 50 por ciento.

También se proveería que los funcionarios que atiendan durante el período de vigencia del decreto de economías, no disfruten de la renta correspondiente al empleo a que hayan ascendido, sino en un 25 por ciento del aumento a que tuvieran derecho por su promoción. Sin embargo, se les reconocería para los efectos de su antigüedad, jubilación y demás beneficios inherentes a su carrera administrativa el sueldo correspondiente a su cargo titular, que también serviría de base para los descuentos que han de hacérseles para los mismos efectos.

EXENCION DE DERECHOS AL VINO CHILENO

La Asamblea de Municipalidades recientemente reunida en Quito, ha aprobado un proyecto de ordenanza, en virtud del cual se crea un impuesto adicional de 50 por ciento a la importación de vinos, licores y demás bebidas alcohólicas, con la sola excepción de los vinos que se elaboren y procedan directamente de la República de Chile.

ESCANDALO

En la Notaría de Lautaro

Comunican de Lautaro que en la notaría de esa ciudad se efectuaron hace poco tiempo atrás, algunas transacciones de importancia.

Recientemente, la parte afectada con dicho negocio, en confabulación con un empleado notarial y otros, sustrajeron las piezas pertinentes, del registro de propiedades de Lautaro y sus ratificaciones en la notaría de Temuco.

A consecuencias de este asunto se encuentran detenidos el empleado señor Gruss, de la notaría de Lautaro y varias personas mezcladas en este grave escándalo notarial.

HOMENAJE A ALGUNOS MEDICOS

Que cumplieron 50 años de ejercicio de la profesión

La Sociedad Médica efectuó una sesión solemne en homenaje a los doctores señores Puga, Korner, Guzmán, Vivanco, Pérez, Puelma, Tupper, Villablanca, Barrenechea y Ferrada con motivo de cumplir 50 años en el ejercicio de su profesión.

RENUNCIO EL ALCALDE DE VALPARAISO

El Alcalde de Valparaíso don Luis Guevara presentó la renuncia, de su cargo, la que fué inmediatamente puesta en conocimiento del Presidente de la República.

Aún ignórase quién reemplazará al señor Guevara en la Administración Comunal.

Respecto de la permanencia de los demás miembros de la Junta de Vecinos en sus puestos nada hay resuelto aún.

SITUACION DE LOS AGENTES DE SEGUROS

Que se les considere como empleados particulares

Los agentes de seguros han entrado a estudiar la situación que se les ha creado con motivo de la disposición de la Superintendencia de Seguros, que los ha clasificado como comisionistas; desean ser clasificados como empleados particulares.

LA FIRMA HUCKE HERMANOS

Rebajó su capital en un 25 por ciento

En la reunión general de accionistas de la Sociedad Anónima Comercial Hucke Hermanos, de Valparaíso, se acordó la diminución del capital en un veinticinco por ciento, o sean, tres millones de pesos, los que serán devueltos a los accionistas.

Esta disminución obedece al excedente de capital quedado a raíz de la importante negociación hecha con la Refinería de Azúcar de Viña del Mar.

Peluquería J. I. Jara

— MAIPU 927 —

Ha hecho la mejor y más moderna instalación en el ramo de peluquería: todos los útiles son sometidos a la más rigurosa higiene antes de su uso. Este establecimiento es atendido por su propio dueño y dos competentes profesionales santiaguinos. Especialidad en melenas de señoras y masajes faciales. Precios módicos. Atendemos trabajos a domicilios. Visítenos, se convencerá y ésta será su peluquería preferida.

"La Miraflores"

MAIPU N.o 781 — — TELEFONO 326

Salón de Té, Café, y Chocolate a toda hora, con orquesta Jazz Band. — Pasteles, Dulces, Tortas, Helados y Cigarrillos. — Sábados y festivos Empanadas especiales. Dulce de membrillo, a $ 2.— kilo.

DEPOSITO DEL CAFE "TRES MONTES"

Turno Médico

BOTICA

Farmacia Alemana, Barros Arana 631. Oriental, Maipú 590.

MATRONA

Prosperina de Vera, Lincoyán 109.

DOCTOR

El de la Asistencia Pública.

JUZGADO

El Tercero.

ABRIL 26

DOMINGO

III D. despues de P.

"LA PATRIA"

PRECIO DE LAS SUSCRIPCIONES

Por un año . . $ 70.—
Por seis meses " 36.—
Por tres meses " 18.—

PARA EL EXTRANJERO

Por un año .. $ 130.—
Núm. suelto . " 0.20

Informaciones Meteorológicas de "LA PATRIA"

DIA 25 DE ABRIL DE 1931

Temperatura	15.5
Agua caída:	00
Presión atmosférica:	765.2
Temperatura mínima:	3.0
Dirección del viento:	Sur
Temperatura máxima:	20.5

Sastrería LAGOS

recibió un gran surtido de Invierno.

MAIPU 449

INFORMACIONES DE ACTUALIDAD LOCAL

ACTIVIDADES ESTUDIANTILES.

SE POSTERGO PARA EL MARTES LA ELECCION DEL DIRECTORIO DE LA FEDERACION DE ESTUDIANTES

Se suspendió la reunión que debía efectuarse ayer. — Mañana lunes se reunirán los Centros de Ingeniería, Farmacia, Medicina y Dentística, para ponerse de acuerdo acerca del candidato que llevarán a la presidencia de la Federación.— Una sesión en el Centro de Pedagogía

En el día de ayer se desarrollaron diversas actividades en los distintos centros universitarios, ante la citación de la tarde para elegir el directorio de la Federación de Estudiantes.

Pero, con el propósito de no restar brillo y asistencia a los partidos universitarios de fútcamente del candidato del Centro de Leyes, don Miguel Rioseco, existiendo una completa desorientación en las demás escuelas, ya que muchas de ellas bol, se tomó el acuerdo de postergar esta reunión hasta el próximo martes, en que se elegirá el nuevo directorio.

Hasta el momento se sabe úni no apoyarían al señor Rioseco, y no han acordado proponer otro candidato.

Mañana habrá varias sesiones

Mañana lunes sesionarán los centros de Ingeniería Química, Farmacia, Dentística y Medicina, para ponerse de acuerdo acerca de la eleción del candidato que llevarán a las urnas.

Una reunión en el Centro de Educación

En la mañana de ayer celebró una nueva asamblea general el Centro de Educación, a petición de las alumnas del 4.o año de Inglés.

Iniciada la sesión, la señorita Adriana Vergara manifestó que había conversado con varias alumnas que habían votado en contra de su indicación y que había logrado que se compenetrasen del valor de ella. Por este motivo, solicitaba una nueva votación, a fin de conceder permiso al presidente señor Gacitúa para que pueda ser tesorero de la Federación de Estudiantes.

Abierto debate sobre este particular, uno de los asambleistas manifestó que había impedimentos legales que imposibilitaban al señor Gacitúa para ser elegido tesorero ya que los estatutos de la Federación establecen que los presidentes de centros no pueden formar parte de la mesa directiva. Además se hizo ver que la actuación del señor Gacitúa en la presidencia del Centro sería mucho más efectiva que en la tesorería de la Federación de Estudiantes.

Por su parte, el señor Gacitúa manifestó que en la reunión celebrada por los presidentes de centros, se tomó el acuerdo de no insistir en esta parte de los estatutos para poder efectuar estos nombramientos, en aras de la unión estudiantil, y que todo se solucionaría más tarde presentando la renuncia de presidente.

Después de una larga discusión, que se prolongó por más o menos media hora, uno de los asambleistas, presentó el siguiente voto:

"El Centro de Estudiantes de Pedagogía acuerda autorizar al presidente del Centro, señor Oscar Gacitúa, para que sea candidato a la Tesorería de la Federación de Estudiantes, siempre que los estatutos de esa corporación lo permitan.

Al mismo tiempo, manifiesta que este acuerdo no significa en forma alguna una imposición del Centro, sino que se concede para el caso sea elegido candidato".

Por su parte, la señorita Brunilda Cartes presentó un voto por el cual se concedía libertad de acción al señor presidente para que optara durante las elecciones.

Después de una reñida votación, se aprobó esta última indicación, dándose por terminada la reunión.

"Inocencia", "Canción de cuna" y "Ratoncito Pérez" irán en la matinée de hoy del Teatro Concepción

Promete ser un lleno completo esta función popular del Cuadro Infantil de Comedias "María Guerrero"

Como se podía esperar, el público ha respondido ampliamente a la iniciativa de las directoras del Cuadro Infantil de Comedias "María Guerrero" de ofrecer hoy, a las 14.30 horas (2 P. M.), en el Teatro Concepción una gran matinée a precios populares, dedicada a las familias penquistas y muy especialmente a los niños de las mismas. Así es como durante el día de ayer la demanda de entradas fue enorme.

No poco ha contribuido a este interés el triple programa confeccionado, ya que en él figuran el precioso diálogo "Inocencia", que interpretan los pequeños Luchito Muñoz y Fedorita Castillo; la delicada comedia en dos actos "Canción de Cuna", por todos los pequeños artistas del cuadro; y el juguete cómico en un acto "Ratoncito Pérez", interpretado por la señora Antonia P. de Varela y otros elementos.

Los precios fijados a las localidades son sumamente módicos, han sido puestos así con el objeto de que esta matinée pueda ser aprovechada por toda clase de público, sirviendo así como un acto de extensión de cultura teatral. Las plateas y los balcones, tanto para grandes como para chicos, costarán un peso diez centavos, y las galerías generales sólo sesenta centavos.

Con el objeto de evitar al público las molestas aglomeraciones de última hora, desde las 10 de la mañana la boletería estará abierta. Se nos pide hacer presente al público que a la entrada del teatro debe reclamar los caramelos "Hogar", que se darán a conocer hoy por primera vez en este teatro.

EL COMITE DE SUBSISTENCIAS PROPICIA PARA HOY UNA INTERESANTE ASAMBLEA PUBLICA

De acuerdo con la resolución adoptada en la reunión del domingo pasado por los delegados de organizaciones gremiales que componen el comité de subsistencias, hoy debe efectuarse una interesante asamblea pública de los elementos asalariados de la ciudad.

El comité, definido ya su programa de acción, desea darlo a conocer con toda amplitud a los obreros y empleados, a fin de poder conocer debidamente su opinión a este respecto.

Es un hecho cierto y que no admite dudas el de que los principales artículos de consumo y uso indispensable en todo hogar, han adquirido un precio que queda fuera del alcance de obreros y empleados.

Aunque el Supremo Gobierno se ha esforzado en solucionar esta situación, hay que admitir que, en todo caso, no se pueden evitar la especulación y el afán desmedido de lucro de algunos productores y de todos los intermediarios.

El comité de la subsistencia, piensa que si alguna medida debiera adoptarse para poner coto a la carestía de los artículos de subsistencia, sería la de fijar un límite de ganancia a cada productor o intermediario en la venta de los productos de primera necesidad.

En Inglaterra, un país de hondas y antiguas prácticas, azotado como todos por la crisis económica mundial, ha considerado esta situación, y es así como al Parlamento inglés se ha presentado un proyecto de ley que crea las Ligas de Consumidores, dando facultades a éstos parafiscalizar la labor de los intermediarios, y fijando severas penas para los especuladores.

En realidad, en este orden de cosas hay que consultar los intereses del país entero, de las clases asalariadas, para determinar un abaratamiento lógico de la vida.

Actualmente, el pan se vende a un peso y a un peso diez el kilo, y este precio es subido para los bolsillos de los asalariados.

Hace cuatro años atrás, costando la harina treinta y ocho pesos el quintal, se pretendió subir a un peso el kilo de pan. Ahora la harina sólo está a veintinueve pesos ochenta centavos el quintal y, no obstante el precio es proporcionadamente mayor.

Asimismo el carbón, la leche, etc., alcanzan precios prohibitivos, ahondando más la crisis.

La asamblea pública de hoy se efectuará a las diez horas, en el local de Tucapel N.o 190 (Unión de Empleados de Concepción) y a ella invita el comité de las subsistencias a obreros, empleados, profesores y a todo el elemento asalariado en general.

A la asamblea de hoy deben concurrir las siguientes colectividades gremiales:

Sindicatos de Panificadores de Concepción y Talcahuano, Unión de Empleados de Concepción, Sindicato Profesional de Peluqueros, Asociación de Practicantes, Sindicato Profesional de Choferes y Asociación de Obreros Desocupados.

Asimismo, estudiantes, profesores y público en general.

EL MUNDO CRISTIANO CELEBRA HOY LA EXALTACION DE DON BOSCO

LA OBRA DEL FUNDADOR EN NUESTRA CIUDAD.— UNA VISITA AL COLEGIO SALESIANO.— EL PROGRAMA DE FESTEJOS QUE SE DESARROLLARA EN ESTE DIA

Hoy celebra el mundo, el día de uno de sus grandes benefactores. Don Bosco con sus obras imperecederas, se ofrece a la admiración y a la gratitud de los hombres.

En Concepción, este acontecimiento llevará al viejo y querido Colegio Salesiano, a ciento de exalumnos, de amigos y admiradores.

Creemos que la mejor manera de cooperar al homenaje que se tributará al gran fundador, es poner de manifiesto sus obras y con este propósito informaremos sobre el papel que desempeña en la educación e instrucción de la juventud de nuestra ciudad, el Colegio Salesiano.

Nuestra visita

Con este objeto, nos dirijimos ayer a visitar el Colegio situado en la Av. Irarrázabal.

Al preguntar por su director, tuvimos la suerte de encontrarnos con un antiguo conocido, el Pbro. Clemente Korda, polonés. Con toda amabilidad nos invita a visitar el establecimiento. Está éste dividido en dos partes.. La primera para los estudiantes, donde se educan doscientos alumnos y la segunda para los artesanos, en cuyos talleres 65 jóvenes se preparan prácticamente para luchar en la vida.

La sección estudiantil

Cuenta esta con amplias y numerosas salas, bien ventiladas y asoleadas. Un cuerpo de profesores, formado por doce maestros, cuya preparación es sobradamente conocida, tiene a su cargo la instrucción de los alumnos.

Son famosos en Chile los resultados de los Cursos Comerciales Salesianos. Ellos están divididos en seis preparatorias y tres años de Comercio. Para estos últimos, hay exámenes válidos y en el año pasado, ninguno de los alumnos obtuvo mala votación de las comisiones universitarias que a ellos asistieron.

La educación de los niños, está encomendada a hábiles maestros del espíritu, que cuentan para garantizar su labor, con un reglamento estudiado a traves de los largos años y que puede decirse, que es un verdadero fruto de la Experiencia.



El beato Don Bosco.

Como todo establecimiento moderno, se da en el Colegio Salesiano, gran importancia a los deportes y tanto las clases de gimnasia, como los juegos, procuran el desarrollo y fortalecimiento físico de los alumnos.

En uno de los patios, está instalado un buen Polígono, donde los alumnos se instruyen militarmente dirigidos por sub-oficiales del Regimiento Chacabuco.

Un amplio Teatro, provisto de una buena máquina cinematográfica proporciona a los alumnos momentos de agradable esparcimiento.

La banda de músicos

Como todos los colegios salesianos, el de Concepción cuenta con una buena Banda de Músicos, compuesta de veintiséis niños, que bajo las órdenes de un competente profesor, se han convertido en consumados artistas.

La Banda irroga grandes sacrificios, ya que año a año debe reemplazarse a los niños que egresan.

La Sección de Artesanos

Lo que es realmente interesante, es la Sección de Artesanos. Acompañados del Pbro. Sr. Korda, visitamos los numerosos talleres.

En el de Sastrería se efectúan delicados trabajos en los que participan los alumnos, bajo la vigilancia de un competente profesor.

El de Imprenta, cuenta con linotipias, taller de tipografía, una pequeña prensa rotativa, otra de pedal, buenas guillotinas y otras máquinas. Tuvimos ocasión de examinar algunos trabajos, hechos en forma impecable.

El de Zapatería es de primer orden.

En el de Encuadernación pudimos admirar algunos trabajos delicados, que revelan manos maestras.

Pero donde nuestra atención, sintióse cautivada por la hábil labor que allí se ejecuta, fué en el Taller de Mueblería. Este comprende, desde un aserradero, servido por un poderoso motor, hasta el lugar donde se pule la obra Pronto se inaugurará el nuevo local de este taller, para darle aún mayor amplitud.

El de Herrería Mecánica, es digno de atención. Pudimos examinar algunos trabajos hechos por alumnos del 1.o y 2.o curso y realmente quedamos admirados. Este taller está perfectamente instalado.

Sentimos que la falta de espacio, nos impida ampliarnos, como deseáramos.

En el segundo piso del Colegio, estan los dormitorios de los niños pues hay 110 internos.

Esta es a grandes rasgos la labor de este Colegio, que desde 1887 año en que fué fundado ha instruido y educado a una gran parte de nuestros ciudadanos.

El programa de las fiestas

Damos a continuación el programa que se ha elaborado para celebrar el Día de Don Bosco.

1.o— Misa Solemne a las 10 horas.

2.o— Acto Literario Musical, a las 17 horas.

El programa del Acto Literario es el siguiente:

Primera parte

1.o— Obertura por la Banda.
2.o— Ofrecimiento del acto por el Sr. Retamal.
3.o— El Labaro di Don Bosco. (Coro).
4.o— Aunque Pequeño. Recitación por el alumno Pedro Lara.
5.o— La Vida del Mar. (Novedad).
6.o Fantasía por la banda.
7.o— Alocución por el Sr. Fernado Ossandon.

Segunda parte

8.o— Intermezzo por la banda.
9.o— Predominando la Caridad. Dialogo por los alumnos: Gonzáles y Sepúlveda.
10.o — Al Beato Don Bosco. Poesía.
11.o— Vals por la banda.
12.o— El Final de la Función. Ocurrencia Musical por los Estudianes.
13.o— El Llanto de un Angel. Fantasía en un acto.
14.o— Marcha Final.

CENTRO SAN JOSE "LA UNION NACIONAL"

Diversas actividades

Deberes por cumplir de los socios.— De acuerdo con las invitaciones y de lo publicado en la prensa, nuevamente se les recuerda a todos los socios que hoy domingo, a las 8 horas habrá la comunión general como término a las festividades del patrocinio de San José y que en una forma especial corresponde así dar cumplimiento a lo que se refiere en la parte pertinente de los estatutos.

Las sesiones del directorio. — Conforme con lo que se ha venido publicando, el directorio ha puesto término a sus reuniones que ha tenido durante los días de la presente semana, para tratar sobre el programa definitivo del acto literario que se llevará a efecto el domingo a las 17 horas y en el Teatro San José, a cuyo acto deberán asistir los asociados con sus familias y amistades. También han sido invitados, varios caballeros de la localidad, como así mismo a los socios de los centros hermanos Concepción y Santo Domingo; además pueden asistir las familias católicas.

Ya se aproximan las lluvias

Debe Ud. aprovechar las ventajosas ofertas de impermeables que le ofrece la más antigua fábrica del país.

Fàbrica Nacional de Impermeables
de GONZALO VELAZQUEZ
Sucesor de Velazquez Hnos.

Santiago, Catedral 3152. Casilla 14, Teléfono 559, Estación

SIN COMPENTENCIA EN CALIDAD, BUEN GUSTO Y ECONOMIA, EN VARIADOS Y NOVEDOSOS MODELOS, CONFECCIONADOS EN TELAS INGLESAS

RAGLANES para caballeros, señoras y niños.
RAGLANES doble faz, para señoras y caballeros, en telas estilo cuero y fantasías.



ESPECIALIDAD en trajes para trabajadores, compuestos de chaqueta, pantalón y sombrero, el traje a $ 75.00

CAPITAS para colegiales, Mantas para hacendados e inquilinos, Impermeables para clérigos en telas muy finas a precios de ocasión.

ZAPATILLAS de goma para señoras, par a $ 12 y $ 9.00

ZAPATILLAS de goma para caballeros, par $ 16 y $ 12.00

PUNTILLAS de goma para señoras, par $ 7.00

ZAPATONES con paño, para señoras, par $ 28.00

ZAPATONES con paño, para caballeros, par $ 32.00

BOTAS de goma hasta la rodilla y ZAPATONES artículo muy fuerte, para trabajadores.

A provincias, despacho todo pedido contra reembolso. Rogamos a nuestros clientes solicitar nuestros artículos en los principales negocios del ramo, desde Valparaíso a Puerto Montt.

EN CONCEPCION A NUESTROS AGENTES GENERALES

JULIO PLESCH & Cía.

Banco de Concepción

INSTALADO EL 10 DE OCTUBRE DE 1871

CONSEJO DE ADMINISTRACION

Presidente, Julio Parada B.
Vice-presidente, Aurelio Lamas B.
Directores, Oscar Spoerer C., Tomás Rioseco C., Alberto Coddou O.
Director-gerente Antonio Aninat S.
Sub-gerente, Teófilo Villouta P.

CAPITAL PAGADO	$	5.000.000.—
FONDO DE RESERVA LEGAL	"	1.250.000.—
FONDO DE AUMENTO DE CAPITAL	"	1.000.000.—
FONDO DE EVENTUALIDADES	"	500.000.—
FONDO DE FUTUROS DIVIDENDOS	"	471.411.80
	$	8.221.411.80

Abona por Depósitos a plazo de seis meses o a plazo indefinido con 30 días de aviso el 7% anual.

Fundición Martínez

Especialidad en repuestos de Maquinaria agrícola y artículos sanitarios.

RENGO 1164

Concepción

El Secreto de la Suerte

está a su alcance ¡consígalo!

Y eliminará esa tristeza que lo abate,
Esa inquietud que lo domina,
Esa mala estrella que lo acompaña.

Pida usted gratis
Mi valioso folleto

¡Y será más fuerte; más feliz!
Hará volver al ser ausente, al infiel, al despreciativo;
Será afortunado en el amor, en el juego, en los negocios
Sentirá levantar su espíritu, crecer sus energías, y

Triunfará en la vida

Escriba Ud. Gratis al Profesor Espiritista

P. V. HIORDAN

LANUS (F. C. S.) BUENOS AIRE
REPUBLICA ARGENTINA

BIBLIOTECA DE LA UNIVERSIDAD DE CONCEPCIÓN

INFORMACIONES DE ACTUALIDAD LOCAL

La Colonia Catalana celebró con una comida y un baile en su Centro el Dia de Sn. Jorge y la nueva República

UN CENTENAR DE PERSONAS ASISTIERON A ESTAS FESTIVIDADES, EFECTUADAS ANOCHE EN EL LOCAL SOCIAL DE LA COLONIA.— UNA BRILLANTE REUNION CONSTITUYERON AMBOS NUMEROS. — SE BRINDO POR LA UNION ESPAÑOLA Y POR LA PROSPERIDAD DE CATALUÑA.—LOS DISCURSOS QUE SE PRONUNCIARON. — LOS ASISTENTES

Contornos de especial brillo alcanzaron las festividades habidas en el día de ayer en el Centro Catalán, en celebración del día de San Jorge, patrono de los catalanes, y en demostración de júbilo de la colonia residente por la nueva República de Cataluña. Una comida y un baile familiar efectuados anoche en el local del Centro agruparon a todos los catalanes que viven en nuestra ciudad, y a algunos españoles y chilenos, en una reunión de amplia confraternidad.

LA COMIDA

Alrededor de las mesas colocadas en el amplio salón de actos del Centro Catalán tomaron colocación un centenar de comensales. Los asientos de honor fueron ocupados por los miembros del directorio del Centro y personalidades de la colonia.

En el proscenio se colocaron las banderas de Chile, de Cataluña y la republicana española.

El menú fué el siguiente:

Sopar en homenatge y joiós reconeixement a la constitució del nou govern de Catalunya y a son digne Presiden el venerable Francesc Maciá, en la conmemoració de la Diada de Sant Jordi.

MENU:

Escut Catala
Sopa a la Juliana
Peix al Forn
Pollastre amb sanfaina
Costella a la brasa
Amanida d'apit
Postres.
Fruites del temps
Flan a la vainilla
Vins
Blanc y negres
Cafe y licors

Una buena orquesta, que ejecutó un selecto rejertorio, dió mayor realce a esta fiesta que alcanzó caracteres brillantes.

LOS DISCURSOS

A la hora de los postres el señor Antonio Soteras, a nombre del Centro Catalán, pronunció el discurso de ofrecimiento, cuyos pasajes fueron largamente aplaudidos y que al finalizar recibió una prolongada ovación.

"Señoras, señoritas, compatriotas y amigos: Hace más o menos un año, con motivo de celebrarse la misma festividad de San Jorge, nos reunimos un grupo de compatriotas y amigos y al dirigiros la palabra hice votos para que el símbolo de Nuestro Patrón San Jorge al dar muerte al dragón, fuera luego una realidad nuestra patria y nos viéramos libres también del yugo central que de siglos nos venia oprimiendo. Todos brindamos con los corazones llenos de esperanzas, esperanzas que hoy son una inefable realidad. Es tanta la importancia que tiene para nosotros el cambio operado en la política de España en estos pocos días, que sólo al pensarlo nos parece un sueño.

Todos sabemos que al proclamarse la República Española de común acuerdo, Maciá, proclamó la de Cataluña, república que previo convenio ha pasado a ser un Gobierno de la Generalitat de Cataluña. Con esto obtiene nuestra patria la realización de sus ambiciones más preciadas desde la pérdida de nuestras últimas libertades el 11 de Septiembre del año 17[illegible].

Debemos ante todo hacer una aclaración al respecto.

Cataluña no desea emanciparse del resto de España. El propio Maciá hoy Presidente del Gobierno, en su primer manifiesto, pide la formación de una confederación de Repúblicas Hispánicas, lo que difiere mucho de una total separación.

En el año 1906, cuando la "Solidaritat Catalana", todo el pueblo votó por los candidatos que debian pedir al Parlamento una Autonomia para Cataluña y demás regiones españolas que la desearen, pero se estrellaron contra la indiferencia del resto de España y nada pudieron pues sólo contaban con unas 50 bancas contra unas 330 que formaban la Cámara y fueron asi inútiles sus esfuerzos.

El mismo Maciá vista la inutilidad de conseguir armoniosamente una autonomía que permitiera a Cataluña desarrollarse y progresar de acuerdo con sus anhelos y marchar al compás de las naciones más civilizadas del orbe, tuvo que enarbolar la bandera separatista y urdir un plan que pudiera permitir la independencia de nuestra patria.

Las circunstancias no lo favorecieron y la Dictadura funesta de Primo de Rivera, frustró sus planes viéndose desterrado por muchos años y habiéndose incautado el Gobierno de todos sus bienes y fortuna hasta el extremo que al salir del suelo Hispano su señora esposa, la policía arrancó de su cuello las joyas que llevaba, despechados por no haber podido prender a Maciá. No amilanaron su temple de hombre convencido de sus legítimos ideales, este y otros revese que sufrió durante su destierro y supo demostrar ante la faz del mundo una integridad a toda prueba y un convencimiento absoluto de la Doctrina que predicaba y era porque Maciá conocía a su pueblo que no respondia porque se hallaba amordazado como el resto de España.

Esta mordaza y opresión fueron fatales para la dinastía de los Borbones, y esa dictadura hizo despertar a la masa consciente del pueblo español, que se dió cuenta al fin que la Monarquía no servia los verdaderos intereses de España. El rey y su corte, sembraron la semilla de la hoy República Española y aún abonaron su suelo en tal forma que al nacer lo ha hecho con una potencia arrolladora.

Quien fué sagaz e inteligente para conjurar los ataques de los catalanes que pedian su autonomía dentro de España, no supo ver que al negarla, podía perderlo todo, bien arrepentido estará de ello. Con las regiones autónomas, no hubiera tenido base la República en España que nunca tuvo grandes adeptos y al querer sostener lo ilógico, debio cometer tantas ilegalidades que afectaron a propios y extraños y fué entonces cuando los catalanes hemos visto al resto de España ayudarnos nacia un sólo fin: "Acabar con la Monarquía".—Maciá, hasta ese entonces, intransigente con su independencia, viendo la ventaja de una formación de Repúblicas federadas, aceptó ir a una acción conjunta con todo el partido de la izquierda de España que como es de vuestro conocimiento, obtuvo el más resonante triunfo que registra la historia.

La proclamación de la República española, no ha sido obra de unos pocos exaltados, sino la aspiración de un pueblo harto ya de plebiscito y servilismo, ha sido un plesbicito que les dió un triunfo aplastante. Por esto en verdad me extraña que haya españoles que se digan amantes de su Patria y no vean con buenos ojos este cambio; deben suponer que, cuando todo un pueblo que fué siempre tan amante de su Rey, demuestra en las urnas, con toda libertad, su preferencia por el nuevo régimen republicano, será porque se ha desengañado de la Monarquía. Quienes hace años están fuera del terruño, no pueden juzgar justamente esta cuestión y estoy seguro que al haber vivido en España, durante los años de dictadura, serían los primeros republicanos. Cuando un Marañón, un Pérez de Ayala, Blasco Ibáñez, Unamuno, Jiménez de Asúa, Araquistain, Azorin, Madariaga, Américo Castro, Luis de Zulueta, Ortega y Gasset, Rafael Altamira, Julio Alvarez del Vayo, Díaz Hidalgo, Juan Montaner, Federico García Sánchez y tantos otros hombres ilustres, muestran su preferencia por la República, será por estar convencidos que nada se podía esperar ya en bien del país del antiguo régimen. El propio Alcalá Zamora, formó parte de varios gobiernos de la Monarquía y aunque liberal, ayudó al Rey en más de una jornada difícil para la Corona.

Yo os digo sinceramente que jamás pudimos soñar que los catalanes, obtuviéramos nuestras legítimas libertades, dentro de una armonía tan grande con el resto de España y os aseguro también que hoy más que nunca Cataluña se siente identificada con ella.

"El odio nada enjendra, sólo el amor es fecundo".— Cuanta verdad enciera esta máxima. Mientras España, trató a Cataluña, como a esclava y quiso imponer a la fuerza una unión que existía sólo en los mapas, pero nó en el corazón de sus hijos, sólo obtuvo mayor distanciamiento, mayor adnimaversión y rencor; ahora que con elevada clarividencia, se nos reconocen nuestros derechos les damos nuestras manos fraternalmente, y nos sentimos más hermanos que nunca, dispuestos a laborar en conjunto para el progreso de la República Ibérica. Esto debe daros una pauta de lo que somos los catalanes y disipar la atmósfera creada a nuestro alrededor haciéndonos aparecer como disgregadores de la España. Cataluña tiene hoy su Gobierno propio y el de Madrid lo ha aceptado, debiendo establecerse en un plebiscito que ha de hacerse en Cataluña y hasta dónde llegarán nuestras garantías constitucionales que de derecho nos han correspondido siempre.

Estamos en el siglo de la mutua cooperación y los catalanes no queremos ser nota disonante. Mal podríamos pensar en una separación total de España, cuando se habla de la formación de los Estados Unidos de Europa. Pero si Cataluña mañana viera derrumbarse la República Española, ya sea por el desgobierno o por la entronización de la anarquía, lógico sería que nuestro pueblo se resistiera a las consecuencias de una nueva acción negativa. Cataluña fué siempre un pueblo que supo gobernarse, dando pruebas evidentes a la faz del mundo y está cansada de tanta política y poco progreso y al constituir su gobierno, sólo ansía trabajar tesoneramente para la paz, progreso, tranquilidad y bienestar de sus habitantes y como éstos son también los propósitos que guian a quienes rigen los destinos de la República Española, Dios quiera que en un tiempo no lejano podamos volver a ver a la España gran de de otros siglos.

Hemos querido congregarnos en nuestro Centro, que representa nuestra patria añorada, para celebrar a la par que la festividad de San Jorge, el triunfo más deseado: NUESTRA LIBERTAD. Nos habéis acompañado en este día de jubilo inmenso y con ello comprometéis nuestra sincera gratitud; así, en torno de esta mesa intercalados catalanes, chilenos, castellanos, etc., simbolizamos la fraternidad y unión que debe existir entre todos los pueblos del orbe; sentíos aquí, como en vuestra propia mansión que la nuestra os la ofrecemos humildemente y de corazon, y al levantar esta copa, os pido que brindemos para el progreso cultural, comercial y espiritual de nuestros pueblos y para que se entronice en el mundo una era de Paz y Fraternidad.

Salud.

A continuación el señor Eladio Sobrino, pronunció una hermosa improvisación en la cual destacó los valores de Cataluña y sus aspiraciones de autonomía. Terminó brindando por España, cuya libertad ensalzó en frases llenas de elocuencia, que merecieron largos aplausos.

A pedido de los chilenos que asistían a esta comida habló el señor Ezequiel de la Barra, director de "La Patria", quien puso de relieve la significación del actual movimiento de Cataluña. En frases llenas de colorido se refirió a los catalanes y elogió su unión y su perseverancia que le habían conducido a los triunfos recientemente alcanzados por sus aspiraciones. Las palabras del señor de la Barra terminaron en medio de una gran ovación.

Don José Elías, habló en su lengua materna, a nombre de los catalanes de Mulchén. Fué muy aplaudido.

La señora de Mimmó pronunció un bonito discurso que fué muy ovacionado.

A continuación el señor don Eduardo Varela, representante del diario "El Sur", dió lectura a un discurso, en el cual se refirió al significado de la reunión que estaba celebrándose y a las aspiraciones catalanas.

EL BAILE

Terminada la comida siguió un animado baile, que continuó hasta avanzadas horas de la madrugada.

Tales han sido los festejos con que la prestigiosa colonia catalana ha celebrado el día de San Jorge, su patrono, y manifestado su regocijo por los recientes acontecimientos políticos de España que dieron origen a la República de Cataluña.

EL ARTISTA CATALAN PEPE PUIG

En la manifestacion de anoche en el Centro Catalá, el artista catalán Pepe Puig contribuyó al mayor brillo de la fiesta con numerosas canciones y monólogos, haciendo derroche de su buen humor. Fué entusiastamente aplaudido por los asistentes, que agradecieron este gesto del popular artista.

LOS ASISTENTES

Asistieron a estos actos las siguientes personas:

Señor Jaime Poch Palet, señora Ana Toro de Poch, señor Emilio Poch Palet, señora Teresa S. de Poch, señor Francisco González, señora Luisa W. de González, señor Benet Claramunt, señor Salvador Claramunt Badia, señor Pedro Anglada, señora Nora E. de Anglada, señor Antonio Sóteras Miguel, señora Isabel W. de Sóteras, señorita Josefina Sóteras Miguel, señor Antonio Hortesá, señor Vicens Santamaría, señor Pedro Santamaría, señor Jaime Claramunt, señora Clara Salgado de Claramunt, señor Matías Poch Ribas, señora Josefa P. de Poch, señorita Francisca Poch Ribas, señor Jaime Solá, señor Manuel Maynou, señora Leonor de Maynou, señor Ernesto Maynou, señor Ramón Serra, señora Juana de Serra, señor Ramón Serra (hijo), señorita Teresa Serra, señor Joaquín Claramunt, señor José Respall Claramunt, señor Joaquín Claramunt Gavich, señor Manuel Claramunt Ribas, señora Palmina Brú-Basas de Claramunt, señor Pedro Valls R., señor José Elías Utará, señorita Rosa Elías Abello, señor Francisco Serra, señor Juan Villagrán, señor José Gausachs, señor Enrique Palet Antonell, señor Julio Antonell, señor Pedro Casafont y señora, señora Trinidad de Farreas, señor Salvador Farreras, señor Francisco Batallé Matas, señor Antonio Ribas, señor José Pujol Bach, señora María G. de Pujol, señor Jaime Pujol B., señor Juan Pujol Bach, señora Angelina G. de Pujol, señor Juan G. Mimó, señorita Antonieta Maynou, señorita Marina Maynou, señor José V. Frents y señora, señor Juan Tramón, señor Angel Albar, señorita Prudencia Albar, señora de Mimó, señor Jesús Terren, señor Luis Xargayo, señor Ramón Vallvé y señora, señor Leonardo Martínez, señor Antonio Jiménez, señora Otilia R. de Jiménez, señor Francisco Ayet, señor Tulio Zúñiga, señor Francisco Gineo, señor Guillermo Andrews, señor Teodoro Belmar, señor Ezequiel de la Barra, señor Arnaldo González, señor Aristides Araneda, señor Pepe Puig Cuadros, señora Francisca Pou de Serra, señor Sebastián Serra, señor Luis Serra, señor Manuel Serra, señorita Paquita Serra, señor Amadeo Torres, señor Andrés Torres, señor Custodio Palma, señor Eduardo Varela, señor Arturo 2.o Ribas, señorita Teresa Ribas, señora de Santamaría, señorita Santamaría, señor Felipe Pérez, señor Tomás Crovetto y señora, señor Salvador Alborh, señor Eladio Sobrino, etc., etc.



DURANTE LA COMIDA DE ANOCHE EN EL CENTRO CAT ALAN

Señoras
La Villa de Paris
Recibió un surtido de SOMBREROS MODELOS, en su nuevo local.
614- Aníbal Pinto -614

Durante el día de ayer Recorrió la Ciudad el Ministro Alemán señor Franz Olshausen

EN LA TARDE SE EFECTUO EN SU HONOR UN SIMPATICO PASEO CAMPESTRE A UNA DE LAS QUINTAS DE LOS ALREDEDORES DE CHIGUAYANTE. — LA REUNION DE LA NOCHE EN EL CLUB ALEMAN. — EL PROGRAMA DE HOY.— EN EL NOCTURNO DE ESTA TARDE REGRESARA A LA CAPITAL

El Ministro Plenipotenciario de Alemania en Chile, Excmo. señor Franz Olshausen, continuó durante el día de ayer su visita a la ciudad de Concepción y sus alrededores.

En su recorrido el Ministro de Alemania, pudo imponerse de los principales edificios públicos, como, asimismo, de los nuevos pabellones y edificios de la Universidad de Concepción, dando muestras de verdadera admiración por su moderna arquitectura y por la amplitud de ellos.

El paseo campestre a Chiguayante

En la tarde de ayer, como lo hemos anunciado, el señor Ministro de Alemania, Excmo. señor Franz Olshausen, asistió a un paseo campestre que los miembros de la colonia ofrecieron en su honor.

Este paseo se efectuó en una de las hermosas quintas que se encuentran en los alrededores del pintorescos pueblo de Chiguayante. En este lugar el Excmo. señor Olshausen admiró la exhuberante belleza de los paisajes y los contrastes que ofrecen aquellos que existen en las riberas del Danubio y del Rhin; sólo faltan en estos lugares, para que el parecido sea completo, los castillos medioevales y conventos. Los paseantes regresaron a esta ciudad, más o menos a las 18 horas.

La reunión en el Club Aleman

A las 21.30 horas, se llevó a efecto en el Club Alemán, la reunión que estaba anunciada desde ayer, la cual no tuvo, como dijimos oportunamente, el carácter de oficial.

En esta reunión familiar, se congregaron la mayoría de los miembros de la colonia, los que departieron largamente con el señor Ministro en una charla que sintetizaba la confianza y la familiaridad que los trataba el Excmo. señor Ministro de Alemania. Esta reunión se prolongó hasta poco después de las 23 horas.

El programa de hoy

Durante el día de hoy el señor Ministro de Alemania, dará audiencia de 11 a 12 horas, en el Club Alemán a todos los miembros de la Colonia que tengan que hacerle algún reclamo o consulta que se relacione con las funciones inherentes a su alto cargo diplomático.

En la tarde de hoy regresará a Santiago

El señor Ministro de Alemania, regresará por el nocturno de hoy a Santiago, y lo despedirán en la estación de los Ferrocarriles, el cónsul de Alemania en Concepción, las autoridades civiles y militares, miembros de la Colonia residente y distinguidas personalidades de nuestro mundo social.

UN CURSO DE EQUITACION, FORMADO POR OFICIALES DEL CHACABUCO, SE PRESENTO EN EL PICADERO DEL GUIAS

LA REVISTA ADQUIRIO CARACTERES DE VERDADERO INTERES. — ASISTIO EL JEFE DE LA DIVISION, GENERAL NOVOA. — LOS INSTRUCTORES, MAYOR ZUÑIGA Y TENIENTE LATTAPIAT FUERON FELICITADOS

Este motivo de receso en la activa labor de los regimientos, que esperan el nuevo contingente, ha sido muy bien aprovechado por un grupo de señores oficiales del Chacabuco, que durante él se dedicaron a seguir un curso de equitación, para el cual, el comando del Regimiento Guías, les ofreció toda suerte de facilidades.

El curso quedó a cargo de los competentes instructores mayor Sr. Galvarino Zúñiga y teniente Sr. Francisco Lattapiat.

La revista de ayer

A las 9.30 A. M. de ayer, se efectuó la revista del curso, que puso en evidencia los grandes progresos alcanzados por sus alumnos.

A la hora que señalamos, ocupaban la tribuna del Picadero, el jefe de la división, general señor Guillermo Novoa, el comandante del Guías señor Luis Clavel, el comandante del Chacabuco, coronel señor Luis Herrera y numerosos oficiales del Chacabuco y el Guías.

El jefe del curso, mayor señor Zúñiga, tomó colocación en la tribuna, para pasar la revista.

El instructor, teniente señor Francisco Lattapiat, presentó el Curso de Equitación, que estaba formado por los tenientes, señores: Carlos Silva, Mario Fuenzalida, Héctor Aravena, Jorge Bustos, Raúl Montti, Enrique Jones, Andres Martínez, Donald Cac-Lean, Carlos Espinoza, Alfredo Larenas Lavin y Pedro Arancibia.

A las marchas, sucedieron los ejercicios de gimnasia, ligereza y por fin los de salto. En todos ellos, los jinetes revelaron absoluto dominio de sus caballos. Los saltos sin estribos y con los brazos cruzados, revistieron especial interés.

Terminada la revista, el comante del Regimiento Guías, señor Clavel, dirigio la palabra a los equitadores, felicitándolos por el interés que habian manifestado en todo momento por perfeccionarse en la equitación, gracias al cual, obtuvieron en tan escaso tiempo, grandes progresos. Los exhortó a perseverar en la práctica de tan importante deporte, dió algunas instrucciones de carácter técnico, haciendo una crítica superficial de la revista y terminó ofreciéndoles toda clase de facilidades para continuar el curso durante el año.

A continuación el jefe de la División, general señor Novoa, hizo uso de la palabra, manifestando su satisfacción por ver a los oficiales de infantería empeñados en la práctica de la equitación, que calificó de indispensable en la guerra y muy útil en la paz. Agradeció al comandante del Guías la cooperación que había prestado y terminó felicitando a los instructores, mayor señor Zúñiga y teniente señor Lattapiat por la buena preparación del Curso.

El mayor señor Zúñiga, hizo en seguida la crítica detallada de la revista.

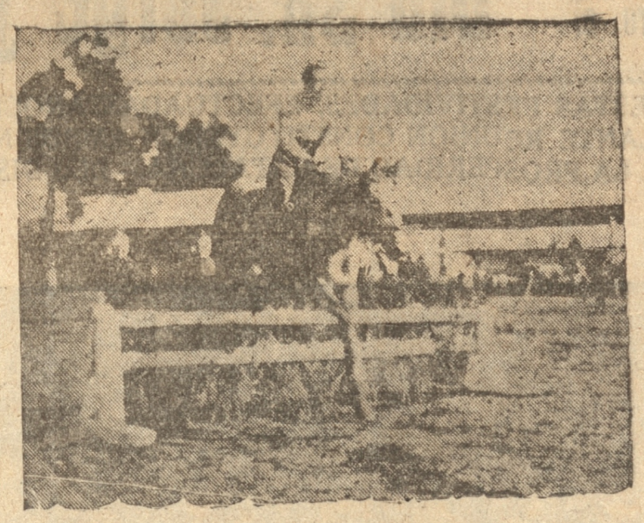

Durañge los saltos.



GRUPO DE OFICIALES DEL CURSO DE EQUITACIÓN

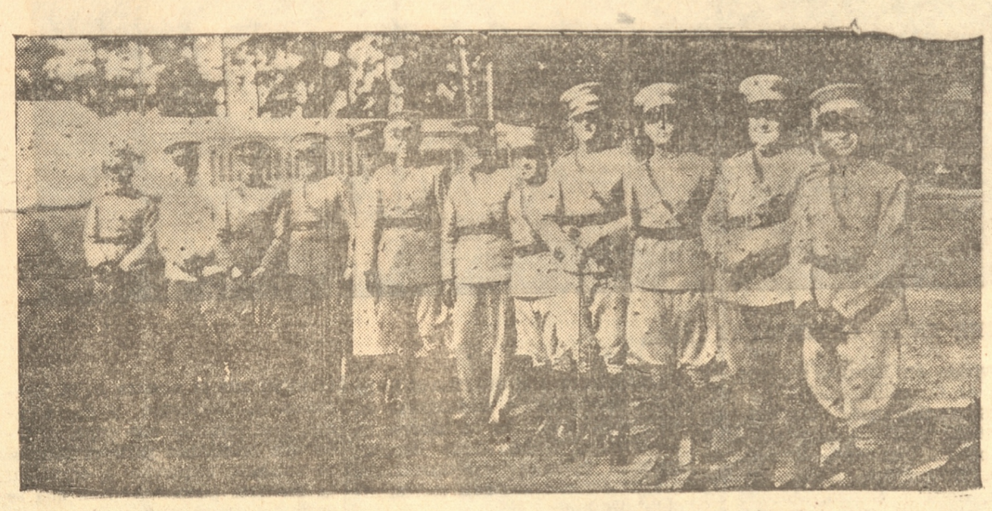

UN GRUPO DE OFICIALES PRESENCIANDO LOS EJERCICIOS

NO SE ENGAÑE

Cerciórese, convénzase bien antes de optar por el mejor diario que debe leer cada día. El mundo se renueva. Las innovaciones constantes hacen el prestigio de la prensa. Fíjese bien en lo que ha llegado a ser

"LA PATRIA"

Si Ud. desea saber lo que pasa aquí, en Chile y en todo el mundo lea

LA FIESTA DEL TIJERAL EN EL INSTITUTO DE ANATOMIA E HISTOLOGIA, ALCANZO BRILLANTES CARACTERES

Tal como lo anunciamos, en la tarde de ayer se efectuó la tradicional ceremonia de la colocación del primer tijeral, en las construcciones del edificio del Instituto de Anatomía e Histología de la Escuela de Medicina, de nuestra Universidad.

Más o menos a las 17 horas se reunieron en la construcción el señor secretario de la Intendencia, don Oscar Rioseco, en representación el intendente señor Valdés, el vicepresidente de la Universidad, don Julio Parada Benavente, el director de la Escuela de Medicina, doctor don Ernesto Fischer Klein, y numerosas otras personalidades de nuestra ciudad, las que fueron invitadas por los constructores señores Rivera y Ramírez, a recorrer las dependencias del nuevo edificio, que, como lo hemos dicho, es uno de los más valiosos de la Universidad de Concepción, ya que cuenta con un presupuesto que alcanza a cerca de $ 1.300.000.

La forma en que se lleva la construcción como la disposición misma de las distintas secciones del edificio, llamaron poderosamente la atención de todos los visitantes que recibieron indicaciones tanto de los señores constructores, como del director de la Escuela de Medicina, doctor señor Fischer.

Terminada esta visita, todas las personas presentes fueron invitadas a unas regias once, que fueron amenizadas por la banda del Regimiento Chacabuco, que ejecutó selectas piezas de su repertorio.

Además, todos los obreros de la construcción fueron invitados a unas once, manifestaciones ambas que trascurrieron en medio de la mayor armonía y corrección.

Como ya lo hemos dicho, las construcciones, fueron elogiadas por los visitantes, ya que se consultan en ellas todas las modernas disposiciones que están dispuestas.



GRUPO GENERAL DE LOS ASISTENTES A LA FIESTA

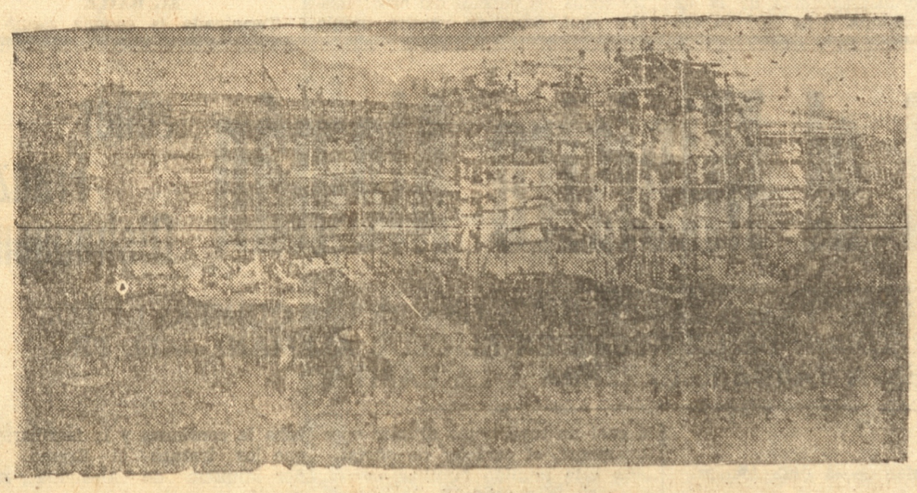

OBRAS EN LAS QUE SE COLOCO AYER EL TIJERAL

RETRETA

Programa que ejecutará la banda del Regimiento "Chacabuco", hoy de 11 a 12.30 y de 19 a 20.30 horas, bajo la dirección del maestro Sr. Pedro Pinto.

MAÑANA

1.o— Marcha. Caballería Suiza. Guervin.
2.o— Obertura. India. Pintorno.
3.o— Serenata. Rimpianto. Tosselli.
4.o— Fantasía. "Manon". Massenet.
5.o— Cueca. Suerte Perra. E. Pacheco.
6.o— Shimy. Mirasol. N. N.
7.o— Marcha. Gran Zeppelin. Blanckenburg.

NOCHE

1.o— Marcha. Cabalgata Argentina. N. N.
2.o— Obertura. Zampa. Herold.
3.o— Canción. El [illegible]. Sr. P. Pinto.
4.o— Cueca. Cueca Sureña. Pinto.
5.o— Tango. Carrillon de la Merced. Biagio.
6.o— Shimy. Palmera de Coco. N. N.
7.o— Marcha. Congreso Argentino. N. N.

Aun no se ha nombrado sub-gerente de la Lotería de Beneficencia

La Universidad había pedido la supresión de este cargo. — El Gobierno ha insistido en su mantención, pero aun no se ha indicado la persona que deba ocuparlo

En una de nuestras ediciones pasadas dijimos que el nombramiento del personal de la oficina de Subsidios de la Universidad de Concepción debería venir desde Santiago.

Uno de los puestos que quedan por nombrarse es el de subgerente, puesto que el directorio de la Universidad local había pedido que no se proveyera.

Según se ha sabido, el Gobierno tiene el propósito de llenar este puesto, pero hasta el momento no se ha indicado aun la persona que deba ocuparlo.

Por ahora sólo se sabe, que el Gobierno desea que continúe el cargo a que hemos venido haciendo alusión.

Fueron enviados a Santiago los planos del alcantarillado de aguas lluvias

Por informaciones que obran en nuestro poder, podemos informar que los planos del alcantarillado de aguas lluvias de nuestra ciudad, han sido enviados recientemente a Santiago para su aprobación y para que, en consecuencia, se proceda a la brevedad posible a la iniciación de estas obras que tanto preocupa a Concepción.

Como se sabe, estos planos fueron confeccionados por el ingeniero don José Leniz Prieto, quien ha desarrollado una vasta labor y ha confeccionado unos planos que consultan todas las necesidades de nuestra ciudad.

Al mismo tiempo se nos informa, que ya se habría dispuesto de una suma, por parte del Supremo Gobierno, para iniciar los trabajos preliminares de este alcantarillado de aguas lluvias, que es una de las aspiraciones más sentidas de nuestra ciudad, ya que la solución de este problema, está intimamente ligada a la confección del pavimento definitivo de la población, obra que se vienen postergando indefinidamente, ya que hasta ahora no pueden hacerse trabajos en vista de que todos ellos resultarían perfectamente inútiles sin la construcción previa del alcantarillado de aguas lluvias.

LA VELADA ORGANIZADA POR EL CENTRO "SAN JOSE" DE LA UNION NACIONAL SE LLEVARA A EFECTO ESTA TARDE A LAS 17 HORAS

Hoy a las 17 horas se llevará a efecto la fiesta que había venido preparando el Centro San José de la Unión Nacional, con motivo de la fiesta de San José.

Este acto será amenizado por el Orfeón Ferroviario y por la Orquesta del Centro y tendrá lugar en el Teatro San José.

Podrán concurrir a esta fiesta las personas que lo deseen.

Damos a conocer a continuación el programa que se desarrollará con tal motivo:

I PARTE

1.o Ofrecimiento (discurso por el señor presidente del Centro don Octavio Vera T).
2.o "La Ultima Copa" (canto por la señorita Olga Aedo).
3.o "La Perla" (monólogo por la señorita Olga Aedo).
4.o Canto (por la niña Regina Hadad).
5.o Memoria del Centro San José (por el señor secretario don Luis Aguilera).
6.o "Un Aviso Económico" (por la señorita Avelina Romero).
7.o ¿"Dónde estás corazón"? (canto por la señorita Blanca Espinoza).
8.o "El Año Nuevo de la Florista" (recitación por la señorita María Veloso).
9.o "Josefina" (ronda de niñitas).

II PARTE

1.o "El carillon de la Merced" (canto por la señorita Olga Aedo).
2.o "A mi Estandarte" (poesía por el presidente del Centro Provincial don Manuel Gutiérrez).
3.o "Filomena" (canto por la señorita Brunilda Fierro).
4.o "Ronda de los estudiantes" (por cuatro señoritas).
5.o "Cuento criollo" (canto por la señorita María Veloso).
6.o "Los clobos" (canción por la señorita Blanca Espinoza).
7.o "Los apuros de Colasita" (diálogo por las señoritas Olga Aedo y Blanca Espinoza).
8.o Discurso (por el R. P. director del Centro).
9.o Agradecimientos.

Esta tarde se inaugurará la Cruz Roja Juvenil en la Escuela N.o 3

Hoy a las 14 horas, se efectuará en la Escuela N.o 3, edificio de la ex-Escuela Normal, la inauguración de la Cruz Roja Juvenil y otras actividades que se relacionan con la labor de la institución antes nombrada.

Con este motivo se ha confeccionado un lucido programa que se desarrollará en colaboración con la banda del Regimiento Chacabuco, galantemente cedida por el comandante señor Luis Herrera.

Invitación que circula

Para este efecto el profesorado de la Escuela N.o 3 ha hecho circular la siguiente invitación.

"El profesorado de la Escuela Completa N.o 3, tiene el agrado de invitar a Ud. y familia a la inauguración de la Cruz Roja Juvenil y otras actividades, que tendrán lugar el domingo 26 del presente mes, a las 14 horas.— Concepción, 24 de abril de 1931."

Programa

El programa que se desarrollará en esta ocasión será el siguiente:

I— Obertura por la banda del Regimiento Chacabuco.
II— Presentación de las socias de la "Cruz Roja Juvenil"
III— Alocución por la profesora señorita Justina Olate.
IV— "A la Cruz Roja". Declamación.
V — Baile.
VI— Solo de canto. Srta. L. Olate.
VII— Cuadro alegórico.
VIII— Plan de trabajo del "Almuerzo Escolar".
IX— Elección del nuevo directorio del "Centro de Padres".

Las fiestas de hoy en el Seminario en honor del Iltmo. señor Ricardo Sepúlveda

Como se ha venido anunciando hoy se desarrollarán diversas festividades en el Seminario de nuestra ciudad, en conmemoración a los cincuenta años de sacerdocio del actual Vicario General de la Diócesis y Rector que fué del Seminario durante catorce años.

A las 11 de la mañana el Iltmo. señor Sepúlveda oficiara una misa rezada a la cual están invitados todos los ex alumnos y sus familias y además todas las personas que deseen asistir. Durante la misa, la Schola Cantorum del Seminario entonará distintos cánticos sagrados.

A las 12.30 se dará comienzo al almuerzo de los ex-alumnos. Las adhesiones para dicho almuerzo se cerraron ayer y el número de los adherentes ha correspondido ampliamente a las esperanzas de los organizadores. Especialmente invitados asistirán algunos amigos personales del festejado.

A las 18 horas en punto se verificará la asamblea que el Seminario y sus ex alumnos dedican a monseñor Sepúlveda. Como lo anunciamos oportunamente, el programa que se desarrollará será el siguiente:

1.— Delibes.— Copelia. — Orquesta.
2.— Discurso, en representación de los ex alumnos, por don Néstor Bahamonde H.
3.— Tosti.— Segreto.— Romanza por el ex alumno don Alberto Fulco.
4.— Discurso, en nombre del Seminario, por el rector Pbdo. don Juan Figari.
5.— Bursi.— Peccia.— Serenata.— Orquesta.
6.— Poesía del ex alumno don Ignacio Verdugo Cavada, declamada por él mismo.
7.— Verdi.— Coro del Lombardi, por la Schola Cantarum del Seminario.
8.— Algunas palabras del Iltmo. Sr. Obispo Diocesano, Dr. don Gilberto Fuenzalida.
9.— Siede.— Heliotrop. — Orquesta.

La orquesta está dirigida por el maestro don Armando Alvear.

LA CONFERENCIA DE AYER EN LA ESCUELA HOGAR "PRESIDENTE IBAÑEZ"

Por demas interesante resultó la conferencia que el señor Vidal dictó ayer a los alumnos de la Escuela Hogar "Presidente Ibáñez".

Los alumnos la oyeron con sumo interés por lo que es de deducir que el proceder correcto del individuo a que intensificó su conferencia el señor Vidal, hará escuela en los oyentes, que al volver a sus hogares sabrán lanzar la buena enseñanza que les brinda este establecimiento de educación.

Reciba el señor Vidal nuestras felicitaciones por sus buenos sentimientos, en favor de esos niños que resultarán más tarde hombres útiles al país.

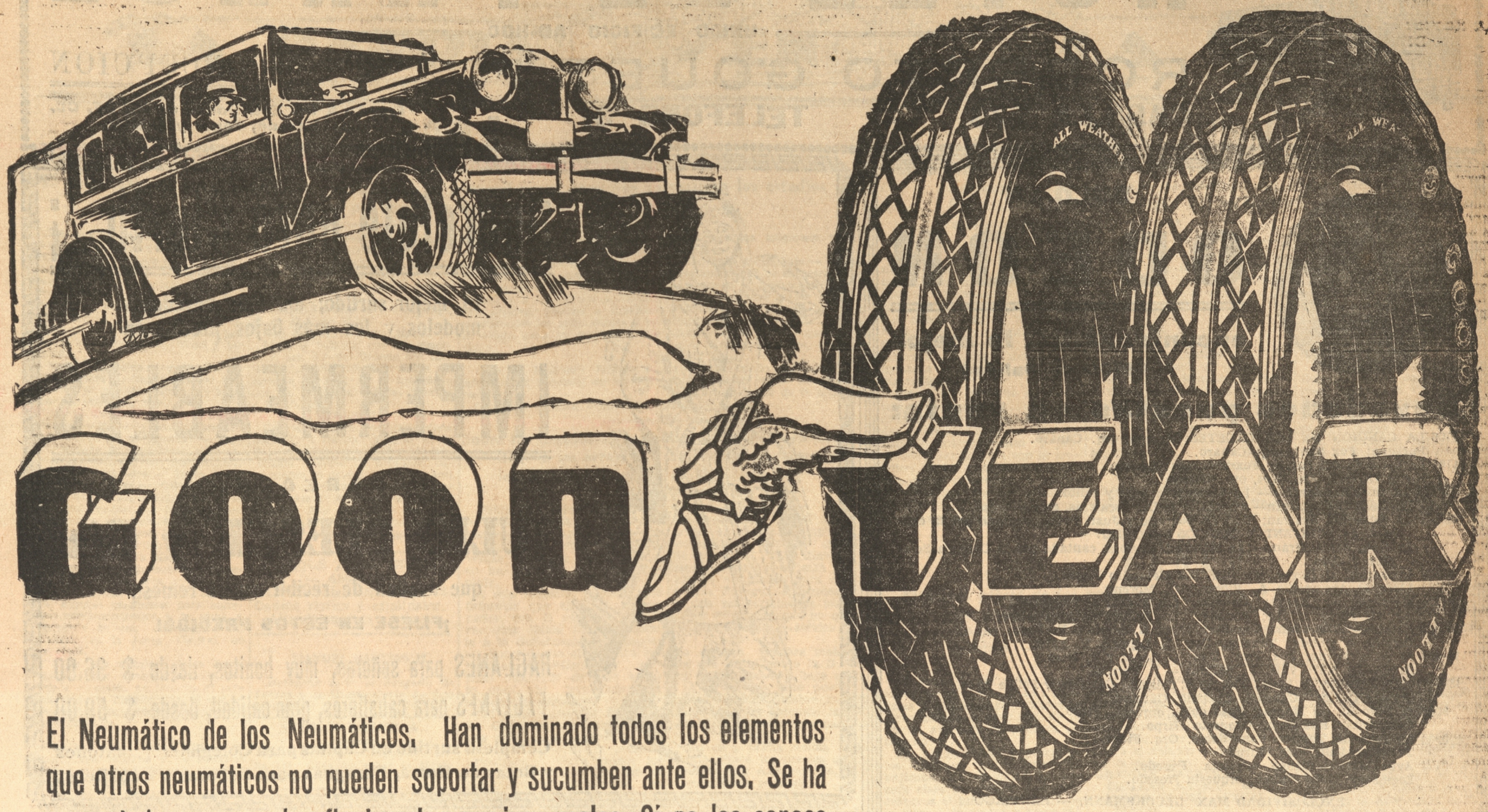

El Neumático de los Neumáticos. Han dominado todos los elementos que otros neumáticos no pueden soportar y sucumben ante ellos. Se ha presentado como un desafiante a los caminos malos. Si no los conoce examíneles y se convencerá de su bondad.

HOY SE INAUGURARA SOLEMNEMENTE LA TORRE DEL TEMPLO DE SAN AGUSTIN

ENTRE LOS PADRINOS REINA GRAN ENTUSIASMO POR ASISTIR Y TOMAR PARTE EN LA CEREMONIA.— EL PROGRAMA QUE SE DESARROLLARA

Como lo hemos anunciado en anteriores ediciones, hoy a las 4 de la tarde, tendrá lugar la ceremonia solemne de la inauguración y bendición de la hermosa torre del templo de San Agustín, terminada últimamente, habiéndose hecho enormes sacrificios de dinero para llevar la a cabo en poco tiempo a esta parte y casi sin la ayuda de los fieles y que es al mismo tiempo un adelanto local, por cuanto ha desaparecido el feo aspecto que presentaba inconclusa. Para la solemne bendición se ha elaborado un programa selecto y variado. Tomará parte en la ceremonia el Iltmo. señor Obispo de Concepción, Monseñor Fuenzalida. De la capital llegó ayer en el nocturno, el M. Rdo. Padre Juan Luis González, provincial de la Orden Agustiniana en Chile que viene a participar en la ceremonia de hoy. Su venida es un nuevo aliento a esta obra de gran magnitud y que si no hubiera sido por el empeñoso ardor del R. P. Lafuente, no se le habría puesto tan pronto digno remate.

Durante las diversas ceremonias, tocará una orquesta a cargo de distinguidos profesionales, dirigidos por el maestro señor Heriberto Vega Montalba.

Ayer se daban en el templo de San Agustín los últimos pasos para la ornamentación del templo y la entrada que ha quedado en condiciones de recibir la numerosa asistencia de padrinos y fieles que se espera tomarán parte asistiendo a esta hermosa ceremonia como es la inauguración y bendición de la torre.

El programa a que se sujetará esta ceremonia ha quedado terminado ayer en esta forma:

A las 4 de la tarde, se tocara el último repique de campanas de la Iglesia de San Agustín.

I. Pieza religiosa por la orquesta de numerosos instrumentos.

II. Revestido el señor Obispo de sus paramentos episcopales de mitra y báculo, desde el presbisterio dirigirá la palabra a los padrinos y fieles.



La torre del Templo de San Agustín

III. Terminada la alocución del Iltmo. Prelado, se dirigiran el señor Obispo, padrinos y fieles al pórtico del templo debajo de la torre y se procederá a la ceremonia de la bendición por el mismo señor Obispo. Terminada la solemne bendición, de nuevo toda la concurrencia entrará al templo y la orquesta tocará la Canción Nacional.

IV. Una vez que los fieles hayan tomado su colocación, el Iltmo. señor Fuenzalida entonará un solemne Te Deum de acción de gracias por el término de los trabajos de la torre y por que durante los dieciséis meses que han trabajado diariamente veinte operarios jamás hubo que lamentar desgracias personales ni ningún accidente, corrientes a veces en estas obras de gran aliento y de difícil ejecución.

Durante el canto del Te Deum una comisión de señoras repartirá a los padrinos y fieles una fotografía de la torre como recuerdo de la bendición.

Terminado el Te Deum subirá al púlpito el M. R. P. Juan Luis González, provincial de la Orden, y dirigirá a los fieles un corto discurso de acción de gracias. Acabada la predicación del R. P Provincial cantará una hermosa Avemaría el señor Alberto Fulco y finalmente se tocará una marcha por la orquesta.

El R. P. Prior de San Agustín invita a todos los fieles que simpatizan con esta hermosa obra de adelanto local como es la terminación de esta torre.

TELEGRAMA ENVIADO POR EL OBISPO MONS. EDWARDS A MONS. SEPULVEDA

Con motivo de la celebración de sus bodas de oro sacerdotales, el Iltmo. señor obispo Edwards, Vicario Castrense, dirigió a Monseñor Sepúlveda el siguiente y expresivo telegrama:

"Rancagua, 18 de abril de 1931.

Cada uno de sus cincuenta años de vida sacerdotal es una honra para la Iglesia, un ejemplo para sus hermanos en el sacerdocio y una veta de purísimo oro de virtudes y bendiciones. Que el Señor a quien ha favorecido tan admirablemente lo colme de sus gracias.

CENTRO CONCEPCION DE LA UNION NACIONAL

El próximo domingo el directorio celebra una importante reunión.— Socios enfermos.—Sección deportiva.— Turno semanal

El domingo venidero el directorio de este (centro celebrará una importante reunión en la que se abordarán interesantes temas de vital trascendencia para la marcha de sus actividades que día a día van cobrando un gran auge debido al entusiasmo y espíritu de cooperación de que están animados sus dirigentes.

La reunión en referencia tiene, pues especial carácter ya que los puntos que figuran en tabla son de relativos méritos por lo que se recomienda de una manera especial la mejor asistencia a los señores directores.

La comisión de sanidad también debe reunirse a la hora de costumbre par tratar sobre sus actividades y nombrar las diversas comisiones.

Socios enfermos

Se encuentran enfermos los consocios señores Julio Pinilla, hospital, sala San Miguel N.o 12; Pedro Vilugrón, hospital de Talcahuano; Camilo Riquelme, Lautaro N.o 256; Concepción Montero, Bulnes 313 y Dionisio Inostroza, Ongolmo 1077.

Se ruega pasar a visitarlos.

Sección deportiva

Se cita para hoy a las 14 horas a todos los jugadores con sus respectivos útiles de juego en la secretaría.

El miércoles junta general extraordinaria a las 20 horas.

Las diferentes listas se recogerán hoy, por lo que se recomienda a los que aún no han dado cuenta lo hagan sin falta.

Turno semanal

Les coresponde hacer el turno semanal a los señores Juan Espinoza y Agustín Caamaño.

JUZGADO DE POLICIA LOCAL

Movimiento semanal

Durante la semana expirada el 25 del actual, el Juzgado de Policía Local conoció y tramitó los siguientes denuncios:

Código de Policía Local ..	7
Código Penal	65
Decretos Municipales	7
R. Tránsito	3
Ley Patentes	17

CULTO

PARROQUIA DEL SAGRARIO

Cuarto domingo del mes. — Niño Jesús de Praga

Hoy 4.o domingo del mes tendrá lugar en el Sagrario cultos especiales en honor del Niño Jesús de Praga.

En la misa de 7 y 8.30, cultos especiales y comunión general de sus devotos. En la tarde a las 3, rezo del rosario, rezo del Devocionario del Niño Jesús y bendición del Santísimo Sacramento.

Horario de misas de hoy:

Habrá tres: 7, 8.30 y 10 horas.

Días de trabajo dos: 7 y 8 y lunes y jueves a las 10 horas por las ánimas del purgatorio y en honor de Nuestra Señora del Sgdo. Corazón de Jesús.

Catecismo

A las dos de la tarde se hará en el Sagrario el Catecismo para los niños y niñas hasta las tres.

Rosario y visitas

Todas las tardes a las 6 se reza en el Sagrario el Santo Rosario y se hace la visita al Santísimo Sacramento.

Se invita a los fieles al rosario diario para honrar a la Stma. Virgen María.

El Evangelio de hoy

Jesús dijo a sus discípulos: dentro de poco tiempo no me veréis; y poco después me veréis. Entonces dijeron sus discípulos unos a otros: ¿qué es esto que dice: un poquito no me veréis, y otro poquito y me veréis porque voy al Padre? No entendemos lo que nos habla. Y conoció Jesús que le querían preguntar, y díjoles: ¿preguntáis entre vosotros de esto que dije: un poquito, y no me veréis; y un poquito y me veréis? De cierto, de cierto os digo que y el mundo se alegrara; pero aunque vosotros estaréis tristes, vuestra tristeza se tornará en gozo. La mujer cuando se le acerca la hora de su alumbramiento, está triste; más después que ya es madre, no se acuerda de las angustias pasadas por el gozo de que ya le nació un hijo. También, pues, vosotros ahora ciertamente que tenéis tristeza; más otra vez os veré; y se gozará vuestro corazón, y nadie os podrá quitar ese gozo.

Reflexiones

Entre tanto que estamos en el cuerpo, peregrinamos ausentes del Señor: porque por fe andamos, y no por visión. Según esta sentencia de S. Pablo, somos peregrinos de este mundo, y nuestra peregrinación es hacia la visión de Dios, rumbo al cielo, donde le veremos cara a cara tal como es, y a la humanidad gloriosa de Jesucristo. Al decir el apóstol que estamos ausentes del Señor, quiere decir del Señor visible para nosotros, porque es de fe que Dios está en todas partes, y en cuanto hombre en el Santísimo Sacramento del altar.

Cuánto tiempo durará esta peregrinación? No lo sabemos: sólo sabemos que terminará. Y también sabemos de sobra que este tiempo de nuestra vida se pasa velozmente; que comparado con la eternidad, es como el día de ayer que ya pasó. A nosotros, pues, nos dice Jesús como a los apóstoles: dentro de un poquito me veréis. El cielo y la tierra pasarán; pero la palabra de Dios no pasará, permanecerá eternamente: luego es ciertísimo que le veremos: que así no fuera, nuestra sería la culpa; porque en lugar de peregrinar hacia Dios obrando el bien y apartándonos del mal, vamos hacia el infierno obrando el mal por condecender con las pasiones desordenadas.

Más nos dice Jesús para alentarnos en medio de las tribulaciones de esta vida: ahora os entristeceréis mientras que en el mundo se goza, pero vuestra tristeza se convertirá en gozo; y este gozo nadie podrá quitános hace desabrida esta vida temporal, nos despega de ella, y nos hace suspirar por la que no tendrá fin, y cuya felicidad completa nadie podrá quitárnos la, ni siquiera disminuirla.

Hay que conceder gran importancia a estas enseñanzas del Evangelio si no queremos sucumbir ante las pruebas a que Dios somete a buenos y malos en este mundo: pruebas que para unos son excelentes medios de santificación, mientras que para otros son un infierno anticipado. Y esto es así, porque los primeros viven tomando al Evangelio por norma, y los segundos piensan que lo urgente, y a lo que ante todo tenemos que atender, es el bienestar temporal nuestro. Los unos tienen bueno para entretenimiento de curas y frailes, pero que para nada nos sirve tratándose de buscar el pan que nos sostiene; y los otros con grandísima cordura creen que lo primero es buscar el reino de Dios y su justicia, y lo demás se nos dará por añadidura, porque así lo dice el Evangelio. En una palabra: dos clases de mortales hay: felices porque van con toda seguridad tras un gozo que nadie les podrá quitar: y desgraciados, porque no saben sobreponerse a las miserias de esta vida, las que para ellos se empalmarán con el llanto y arrepentimiento eternos, por haber menospreciado al Evangelio durante su paso por este mundo.

Cultos en la Parroquia de Santo Domingo

Las misas de hoy serán a las 7, 8, 10, que es la parroquial, y a las 11. Los otros días a las 7, 8 y 9.

Continúa el novenario de Santa Catalina de Sena. La misa a las 9, y por la tarde a las 18.30 el rosario, novena, plática por el P. Fr. Francisco R. de los Ríos Arce, O. P. y bendición. El jueves será la función más solemne con la cooperación de todos los centros de la Asociación de la Juventud Femenina, y el panegírico lo predicará el P. Vicuña S. J., profesor del Seminario.

CAPILA DE LOS PP. ESCOLAPIOS

Jubileo circulante

Después de la misa de los niños que tiene lugar a las nueve horas, se expondrá Su Divina Magestad a la adoración de los fieles.

La Hora Santa se rezará a las 2.30.

A las 16 horas comenzara la distribución con el rezo del santo rosario, motetes, plática, bendición y reserva.

A los fieles que han tomado turno para hacer la guardia a Cristo Jesús se les recomienda la más exacta puntualidad en la hora para no alterar el horario.

Se suplica la asistencia a estos cultos en honor de Nuestro Señor Sacramentado.

A. J. C. F. CENTRO LOURDES

Hoy en la misa de 7 comulgarán las socias de este centro; a continuación se impondrá la insignia a las socias nuevas. Servirán de madrinas las señoritas María Campos y Juana Monsalves. Se cantará el Himno Oficial de la Juventud Católica Feme

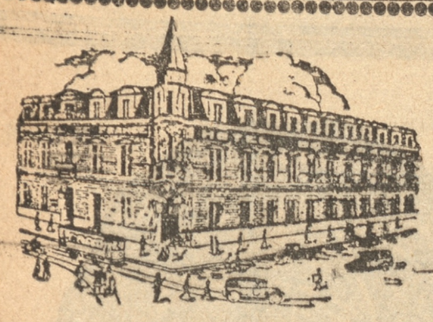

HOTEL DE FRANCE

UNICO EDIFICIO AD-HOC

ROBERTO GOUET F. - CONCEPCION

CASILLA 273 - TELEFONO 31 -

Frente a las Estaciones de los FF. CC. del Estado, Tomé y Arauco



SOLO EN

ODEON

encontrará Ud. lo mejor

El DISCO de Calidad

Novedades puestas en venta:

4706 LA CANCION DE LOS CADETES; Marcha, orq. Canaro.
Parisina; Fox Trot, orq. Canaro.
4704 La del Soto del Parral; Fox-Trot, orq. Canaro.
No te Olvides; Fox Trot, orq. Canaro.
193513 La Rosa del Azafrán— La Espigadora, coro y canto.
La Rosa del Azafrán— Pasacalle de Las Escaleras, coro y canto.
196101 La Rosa del Azafrán; Duo de Sagrario y Juan Pedro, cantado por la condesa de SCIAFANI Y MARCOS REDONDO.
La Rosa del Azafrán.— La Monda de la rosa, cantado por la Condesa Sciafaño y Coro.
38-623 Invitación al Hogar, Recitado por Alejandro Flores.
Llora el Ave, estilo A. Flores y C. Moreno.
38-635 Maldición de Madre; Canción, Los Huasos de Pichidegua.
Ay, Mi china se fué; Tonada. Los Huasos de Pichidegua.
38-642 Cataplún-Chin-Chín; One-Step, Duo L. López y F. Paez.
Boquita e guinda; Tonada. Duo L. López y F. Paez.
38-643 Al Agua Patito; Fox Trot. Duo L. López y F. Paez.
Brisas del Mar; Vals. J. Salinas — I. Berríos.
38-649 Campanas de tu boda. Fox Trot; Críspulo Gándara y Felipe Paez.
Cóndor Caído; Canción, Críspulo Gándara.
8978 El Niño de las Monjas; Paso doble, orquesta Firpo.
Comadrita; Ranchera, Orquesta Firpo.
8985 Corazón de Torero; Paso doble; Orq. Firpo.
Teresita; Vals. Orq. Firpo.
3172 Agua Mansa. Tango, orquesta Fresedo.
Leguisamo Sólo, Tango, orquesta Fresedo.

EXCLUSIVIDAD MAX GLUCKSMANN, — SANTIAGO

DE VENTA EN

LA CASA CHICA

MAIPU 423 AL 427 — Y — CAUPOLICAN 680.



¡Increible pero Cierto...!

El mejor surtido; los más novedosos modelos y los más bajos precios en

IMPERMEABLES

OFRECEN:

JULIO PLESCH y Cía.

que acaban de recibir nueva remesa.

¡FIJESE EN ESTOS PRECIOS!

RAGLANES para señoras, muy bonitos, desde $ 36.00

RAGLANES para caballeros, gran calidad, desde $ 59.00

Completo surtido en Capitas para Colegiales, Zapatones y Botas de Goma, Paraguas para Señoras y Caballeros

COMPRE MEJOR SIN PAGAR MAS
CONFITERIA PALET

COLEGIALES

LA ANTIGUA LIBRERIA "R. ESPINOZA ALLENDE", PALACIO Consistorial, ofrece todos los días grandes ocasiones en artículos para colegiales a precios verdaderamente irrisorios.

Reclame por su compra un obsequio, ya sea secante o un hermoso horario grande. Además por cada compra de un peso obsequia un hermoso cuento de Calleja.



Llegaron

Sombreros Modelos

de Terciopelo

muy elegantes y uno de cada forma.

Hotel LONGINO

vecino al Correo

SOCIEDAD S. M. DE OBREROS "LUIS A. ACEVEDO"

Se cita a reunión general para hoy domingo 26 a las 14 horas, a todos los socios de esta institución, por haber en tabla muchos puntos de suma importancia de que tratar. Se ruega a todos los socios que estén atrasados en sus cuotas que se pongan al día.

Se encarece la asistencia y puntualidad en la hora.

SOCIEDAD "LA ILUSTRACION DE LA MUJER"

La gran matinée de hoy promete resultar todo un éxito. Será amenizada por la regia orquesta Garrido. Habrá un exquisito buffet.

Esta institución prepara para hoy domingo una gran matinée, la cual ha logrado despertar un marcado entusiasmo entre todas las personas amantes al baile, y es así como todas las matinées se ven bastante concurridas por las numerosas personas admiradoras de esta institución.

Para mayor éxito se ha contratado una regia orquesta dirigida por el maestro Garrido, la que ha confeccionado un novedoso y atrayente programa bailable que dejará sin duda completamente satisfechos a todos los asistentes; y para la mejor atención de los concurrentes se ha preparado un exquisito buffet.

Esta reunión empezara a las 16 horas para terminar a las 23 horas.

SOCIEDAD SOCORROS MUTUOS DE OBREROS "LORENZO ARENAS"

Citación a junta general

Circula la siguiente invitación:

Estimado consocio:

Tenemos el agrado de citar a usted a junta general extraordinaria para hoy domingo 26 del presente a las 14.30 horas.

Los puntos que se tratarán son los siguientes:

1.o Dar término a la reforma de los estatutos.

2.o Acordar una cuota extraordinaria para el arreglo del edificio de la esquina.

3.o Nombramiento de un director por haber renunciado el que lo servía.

Saludan a Ud. atentamente.— Los secretarios.

NOTA.— Por ser segunda citación se llevará a efecto con el número que asista:

Se advierte también que para tener derecho a voz y voto los asociados deberán estar al día en el pago de sus cuotas.

SOCIEDAD S. M. DE O.. "LORENZO ARENAS"

Citación de directorio

Se cita a sesión de directorio para hoy domingo 26 a las 14 horas a los miembros del directorio de la Soc. "Lorenzo Arenas".

NOTA.— Se ruega la asistencia y puntualidad en la hora, por haber asuntos de suma importancia de qué tratar y ya que a las 14.30 horas se efectuará la junta general.

El tesorero atenderá a los socios que deseen pagar sus cuotas los días domingo de 10.30 horas a 12 y los días miércoles y sábado de 14 a 16 horas, en el salón social.

SOCIEDAD "LAS ARTES MECANICAS"

Citase para hoy domingo a reunión de directorio a las 9 y media por tener varios asuntos de suma importancia que resolver. También se cita a las distintas comisiones que tuvieron a su cargo las festividades de las bodas de plata para que den cuenta de su cometido. Se ruega la asistencia y puntualidad en la hora.— El secretario.



Vestirá Ud. siempre elegante..!

haciéndose cliente de la

Sastrería

New York Styles

la predilecta de la juventud elegante de Concepción. - Selecto surtido en casimires y paños para abrigos de alta novedad.

Especialidad en:

Sobretodos Linbergh,

Modelo 1931.

Admitimos hechuras

Caupolicán 589

Nota Especial: No olvide Ud. que las eliminatorias mensuales le dan derecho a que su traje o abrigo le salga gratis.

¡Pronto Llegará!

La máquina sumadora con resta directa

Burroughs Portátil Eléctrica

El elemento más eficiente para sus requisitos numéricos por su

Rapidez, presición y fácil manejo

Hay un modelo MANUAL O ELECTRICO para cada negocio a un precio accesible a todos.

Pida Ud. una demostración sin compromiso a

Barros Arana 531-Teléfono 335

El Representante directo de la Cía. Burroughs de máquinas, de paso por ésta, tendrá el agrado de atenderlo.

FELIX A. Viaux,

B. Arana 531 : Agente en Concepción

"FEDERACION SANTIAGO WATT"

La "Federación Santiago Watt" de Concepción efectúa hoy la recepción de su nuevo directorio

Para hoy a las 10 horas esta institución va a celebrar una importante asamblea contando con delegaciones de los Ferrocarriles particulares y de la zona; vendrá también el presidente del directorio general, señor Francisco Araya quien ha sido especialmente invitado a la recepción del nuevo directorio. En esta reunión el señor Araya dará cuenta del resultado que han tenido las peticiones formuladas en la última convención de maquinistas especialmente relacionadas con las jubilaciones.

SOCIEDA DE ALBAÑILES "FRANCISCO BILBAO"

Para hoy a las 14.30 horas están citados a sesión general ordinaria todos los socios que forman este conglomerado social mutualista, en su salón social, Ainavillo 979.

La sesión es de importancia por haber varios asuntos que resolver para la buena marcha de la sociedad.

Zapatería

Del Portal

Especialidad en calzado hecho a mano para señoras, caballeros y niños.

Se arregla y se tiñe toda clase de calzado.

O'Higgins 654

PORTAL CRUZ

CUPON

Para Niños y Colegiales



La Peluquería NAVARRO, frente al Correo, en su anexo conocido por Peluquería Infantil, obsequiará desde hoy en dinero efectivo la suma de $ 2, a toda persona que lleve cuatro niños a cortarse el pelo.

Se ruega llevar este cupón.

O'HIGGINS 748— TELEFONO 953

LA EDIFICADORA DE CONCEPCION

Atiende al público en su nuevo local O'HIGGINS al llegar a COLO-COLO

Pasaje Galan N.o 6

SOCIEDAD "UNION DE CARPINTEROS Y EBANISTAS"

Citase a sesión de directorio para hoy domingo 26 a las 9 30 horas. Por haber asuntos de mucha importancia de qué tratar. Se recomienda la asistencia y puntualidad en la hora.

LA PATRIA EN LA REGION

TOME

El vecindario de Tomé contribuyó con la suma de tres mil pesos para que se realicen los estudios pro-camino plano por la orilla del mar entre Tomé y Penco

Ha sido depositada a la orden del señor ingeniero de la provincia, la suma de tres mil pesos, reunida entre la industria y comercio local, por la comisión que nombró el Rotary Club, á fin de que con igual suma que concederá el Gobierno se hagan los estudios del ante-proyecto de camino plano por la orilla del mar entre Tomé y Lirguén.

Con esto queda demostrado el real interés de los vecinos de este puerto porque este camino se haga por la orilla del mar.

Sesión de la H. Junta de Beneficencia.— Pago de cuentas pendientes.— Feriado al personal.— Nuevo período de atenciones médicas. —Nueva farmacéutico del hospital. —Otras novedades.— **Junta Local de Beneficencia.—** Celebró sesión el 20 del actual, presidida por el señor gobernador don Roberto Fuentes y con asistencia de los señores Carlos Mahns, José Modesto Letelier, Edmundo Witting y el secretario don Enrique Maass C.

Se tomó conocimiento del decreto supremo que crea en el presupuesto vigente ítem para el pago de cuentas pendientes para ingresos correspondientes a la suma a pagar y de una disminución del aporte de la Junta Central de $ 4.000.

Y de una circular de la Junta Central que establece normas para la concesión de feriados al personal de la Beneficencia, el que se concederá sin derecho a sueldo del reemplazante.

Se concedió nuevo período de atenciones médicas y de subsidios a los asegurados Carmela Carriz y Artemio Iturra.

Se nombró farmacéutico del hospital a la titulada señorita María del Rosario Fuentealba Cuevas.

El señor don Edmundo Witting hace un generoso obsequio a la Brigada de Scouts "Carlos Werner", de Bellavista.— El generoso impulsador de las obras que se levantan en este puerto, don Edmundo Witting, acaba de donar a la brigada de scouts "Carlos Werner", de Bellavista, una docena de sombreros de scouts, para que sean repartidos entre los niños de menores recursos.

Los directores de la citada institución nos encargan agradecer al señor Witting su generoso obsequio.

La tercera cuota de pensión de invalidez de la Ley 4054.— Con fecha 21 del mes en curso, la Administración general de la Caja de Seguro Obligatorio, ha concedido la pensión de invalidez a favor de la asegurada de la Caja Local de Tomé, doña Sofía Vera Novoa, exoperaria de la Sociedad Fábrica Nacional de Paños de Bellavista, en vista que esta asegurada está imposibilitada para trabajar.

Sofía Vera Novoa, es la tercera asegurada que recibirá pensión de invalidez de la Caja Local del Seguro Obligatorio de Tomé.

Damos a continuación el decreto respectivo:

"DECRETO N.o 967.— Santiago, 21 de abril de 1931.

Hoy se decretó lo que sigue:

Vista la facultad que me concede el art. 6.o del Decreto con fuerza de Ley N.o 2096, de 31 de diciembre de 1927; y lo informado por las Secciones Judicial Técnica e Invalidez,

DECRETO:

Concédese a la asegurada doña Sofía Vera Novoa, inscrito en la Caja de Tomé con el N.o 949 una pensión vitalicia de invalidez, cuyo monto se determina en la cantidad de setecientos setenta y dos pesos veinte centavos ($ 772.20), anuales. Esta pensión le será pagada por la Caja de Tomé los días primeros de cada mes, por mensualidades vencidas de valor de sesenta y cuatro pesos treinta y cinco centavos ($ 64.35.00), a partir de la fecha del presente decreto.

Comuníquese a la Caja Local respectiva y a las Secciones Judicial, Contabilidad, Técnica e Invalidez, remitiéndose los antecedentes a esta última para su custodia y archivo.

(Fdo.)— Francisco Infante A., jefe Sección Previsión de los Obreros".

Por nuestra parte, felicitamos a la mencionada asegurada pensionada.

Accidente del trabajo.— En circunstancias que se encontraba trabajando en la reparación de cubas en el fundo del señor Heriberto Fuentealba, fué víctima de un accidente del trabajo Luis Alberto Sanhueza Monsalves, operario del señor Exequiel Fuentes, contratista de dichos trabajos.

El mencionado Sanhueza sufrió una atricción en la tercera falaje del dedo índice de la mano derecha.

ENRIQUE TAPIA CRUZAT
— Abogado—
Calle Portales 102 — (TOME)
Causas civiles y criminales.
Atiende mártes y viernes.

MANUEL BASTIAS M.
— Abogado —
Defensas ante el Juzgado de Letras y la Iltma. Corte de Apelaciones.

AURELIO ROSSEL A.
Abogado
Calle Portales 101. Tomé. Casilla 165. Casa del señor L. Mettifogo.

Sobre los heridos en las calles de la población.— Se llegó a un arreglo.— Se cortará el agua todos los días desde las 17 horas

Publicamos ayer la nota de la Alcaldía dirigida a la Gobernación, sobre heridos que se estaban haciendo en las diversas calles de la población, en los trabajos del Agua Potable.

A este respecto, tenemos que informar que el señor Gobernador, con el celo que le caracteriza llamó inmediatamente a la Gobernación al Inspector fiscal de las obras para solucionar las dificultades surjidas alrededor de este asunto, quedando terminadas con el siguiente acuerdo:

"El señor Inspector Fiscal de las Obras pasará hoy mismo una nota a los contratista pidiéndoles que el lunes próximo principien a cerrar todos los heridos. "De acuerdo con el Administrador del servicio, se cortará el agua todos los días, de las 17 horas, (5 P. M.) adelante, para dejar tiempo a los contratistas en sus trabajos de conexión". La Administración del servicio avisará por la prensa al público para que se provea de agua oportunamente y una vez terminados los trabajos se avisará que ha quedado restablecido el servicio".

La carroza fúnebre motorizada que ha obtenido la H. Junta de Beneficencia llegó ayer.

Ayer llegó a este puerto la nueva carroza fúnebre motorizada que ha obtenido la H. Junta de Beneficencia para Tomé.

En su próxima sesión, la H. Junta fijará los precios que se cobrará por este servicio, y la forma como se hará

Deportes. — "Coquimbo" F. C. de Penco y "Vicente A. Palacios" de esta localidad, se enfrentarán esta tarde en football y basketball.—El match de football será a beneficio de la Asociación de Football de Tomé

Esta tarde se verificarán en este puerto las competencias de football y basketball entre los cuadros de honor del Coquimbo F. C. de Penco y Vicente A. Palacios, de ésta, competencias éstas que debieron llevarse a efecto el domingo ppdo., y que por el mal tiempo hubieron de postergarse.

Como habíamos informado, el interciudades de football se llevará a efecto en la cancha de la Asociación de Footblal de Tomé y a beneficio de esta entidad dirigente, lo que, unido al interés de presenciar también un buen preliminar a cargo del Marcos Serrano y Unión Scouts, hará, no ha dudas, un lleno completo de nuestro campo Deportivo. Así lo esperamos y lo solicitamos de la afición tomecina ya que en su interés mismo está en colaborar en estas cosas.

La chance de ambos equipos que actuarán en el match de fondo, no hay para qué describirla; ya en otra ocasión nos ocupamos de esto y además son equipos bien conocidos de nuestra afición, por lo cual nos ahorramos un comentario.

Los cuadros formarán así:

Coquimbo

Cartes
Chávez y Salgado
Cabrera, Díaz, Díaz
Eriz, Henríquez, Vega
Arévalo Díaz

O

Barrales Vásquez
Sepúlveda, Ramírez, Riquelme
Saavedra, Neira, Bugmann
Villarroel, Hernández
Aburto

Palacios.

El partido de basketball se verificará en la cancha del Liceo, inmediatamente después del partido de fondo, formando los cuadros en la siguiente forma:

Coquimbo

Montero, Trucco
Martínez, Gajardo, Llanos

O

Riquelme, Rodríguez, Salazar
Sutter, Torres

Palacios.

Promete resultar interesante este encuentro, pues, ambos equipos están bien entrenados y de un cartel respetable vienen los pencones, así es que los palacistas, deberán defenderse a fondo para no ver su baluarte declinar ante un addversario muy capacitado.

La entrada será gratuíta a este espectáculo

COELEMU

LA NOTA DEL DIA.

La nueva administración comunal

"Escoba nueva" tiene Coelemu un nuevo Alcalde, don Miguel Luis González, hombre preparado y emprendedor, que en los cortos meses que lleva frente a la Alcaldía ha sabido dar pruebas de su espíritu moderno, de acuerdo con las nuevas tendencias de la administración pública de Chile.

Difícil tarea se le presenta, gobernar para un pueblo que carece de entradas suficientes para impulsar su progreso como todos lo desearan. Tal es el espíritu humano que con poco costo desea grandes cosas, y sin pensar en el estrecho marco que le señala su situación precaria, echa a volar la fantasía por el campo inmenso del ideal y sueña con grandezas y delira con situaciones fastuosas como las recordadas leyendas de Las Mil y Una Noches.

Coelemu espera mucho de su nuevo Alcalde, y en verdad tiene mucha razón, pues el señor González a más de la sólida cultura que tiene, lo que le permite ver claro las situaciones más difíciles que se le presenten, tiene algo que hace mucha falta en los gobernantes: el amor a su tierra, a este pedazo de tierra donde ha pasado los mejores días de su vida, talvez soñando con su futura grandeza, con sus calles pavimentadas, con sus aceras modelos, con su plaza ideal...

Coelemu, está bien en sus manos. Dejémosle obrar, sin espíritu de crítica mordaz, con criterio sereno y comprensivo. Será esta actitud nuestra, la de todos los habitantes coelemanos, el mejor estímulo a su labor que se inicia, el mejor aplauso a su acción de gobernante.

P. U. L.

LA PATRIA y Coelemu

LA PATRIA se preocupará, desde hoy, con especial atención, de los intereses de esta comuna y en especial de este pueblo.

Para esto, ha nombrado corresponsal al señor Marcial Pérez, quien está encargado de atender con especial interés los anhelos y actividades obreras, deportivas y en general todo aquello que pueda servir para prosperidad y bienestar de este pueblo digno de mejor suerte.

El señor Pérez tiene instrucciones para que atienda todos los intereses de esta comuna, esté siempre atento a sus necesidades y acepte, para que se manifiesten desde nuestras columnas, la opinión de todos, sin distinción de tendencias políticas, siempre que se manifiesten en forma razonable y culta y no hieran interes respetables.

LA PATRIA pasa a ser desde hoy el mejor amigo de los coelemanos, el que atenderá en forma abierta sus anhelos de mejoramiento regional y el que le informará como ninguno, de todos los acontecimientos que ocurran en su pueblo, en el país y en el extranjero.

Versión especial para "LA PATRIA"

Lo que ha hecho la Honorable Junta de Vecinos de Coelemu en el último trimestre. — A través de la Memoria Trimestral que la H. Junta de Vecinos de Coelemu ha elevado al conocimiento del Supremo Gobierno, se puede ver el esfuerzo patriótico que han debido hacer para hacerse dignos del puesto de responsabilidad que ocupan.

Haremos un breve resumen de sus actividades, sintiendo no contar con el espacio suficiente para extendernos como lo merecen sus esfuerzos laudables, los que reconocemos muy sinceramente y son dignos de efusivos aplausos.

El aseo ha sido uno de los puntos de especial preocupación de la H. Junta. — La H Junta no solamente se ha preocupado del aseo en general de la población, sino que ha llevado su espíritu de estricta limpieza a aquellos sitios que lo reclaman, tales como las carnicerías, panaderías, hoteles, etc., etc., logrando que los artículos de primera necesidad sean vendidos en muy buenas condiciones".

Los Carabineros han prestado amplia y eficaz cooperacion. — Para hacer cumplir los decretos y ordenanzas municipales, se ha pedido el concurso a los carabineros, los que han prestado en todo momento su amplia cooperacion. Ha sido reprimido, gracias a este concurso, el alcoholismo, dando así estricto cumplimiento a las disposiciones gubernativas sobre esta materia.

El pan y la carne se venden a precios Mínimum. — La Inspección Municipal se ha preocupado especialmente de hacer cumplir los decretos que se han dictado para regularizar y bajar el precio de la carne.

Los distritos vecinos son atendidos por inspectores ad-honorem. — La H Junta no se ha limitado a velar por el buen cumplimiento de los decretos dictados en el pueblo mismo de Coelemu, sino que ha querido llevar su acción a los distritos próximos, de su jurisdicción, tales como Ránquil, Ñipas, Nueva Aldea, etc., donde ha nombrado inspectores ad-honórem, los que secundados por los destacamentos de carabineros están encargados de velar por el cumplimiento de los decretos alcaldicios.

Las deudas pendientes se pagarán en el presente año. — El señor Alcalde deja constancia que las deudas pendientes le impedirán realizar en el presente año mejor labor en pro del pueblo, pero estima que este año se pagarán todas las deudas pendientes, pudiendo en el próximo año dedicarse a una mayor acción.

Las entradas municipales han aumentado. — Durante este trimestre, dice el señor Alcalde, las entradas municipales han aumentado bastante por el capítulo de patentes, industriales, comerciales y profesionales, han dado $ 5.530.65; Alcoholes, $ 1.237.50; y por vehículos, $ 9.115, lo que hace un total de $ 15.883.05.

La sección salubridad estará atendida por el inspector señor Larenas. — El servicio de salubridad estará atendido por el señor Carlos Larenas, a quien se nombró después de haber rendido un examen de competencia.

El servicio de Matadero merece especial atención. — 1.500 pesos se han gastado en el Matadero para dejarlo en condiciones higiénicas bastante buenas. El local se ha cerrado se ha proveído de cañerías de agua potable, se han colocado barras y ganchos, modernizándolo Se ha dictado una reglamentación especial para este servicio, logrando conseguir que la carne que se venda al público sea siempre de primera clase y muy limpia.

El Juzgado de Policía Comunal y de Justicia Social. — A 76 personas se han aplicado multas por infracciones a los decretos y ordenanzas municipales, ingresando las multas a los fondos municipales.

Auxilio a la enseñanza pública. — Se ha depositado a la orden de la Junta Escolar la partida del presupuesto, la que pronto se reunirá para disponer de ella.

La Escuela Nocturna empezará a funcionar en breve, pues lo único que falta es la instalación de luz electrica, la que se hará próximamente.

El arreglo en las calles y la nivelación del pueblo. — La Municipalidad se ha limitado a hacer algunos pequeños arreglos en las calles, pues estima que no se pueden invertir muchos fondos en esto hasta hacer la nivelación y plano del pueblo. Para este fin, se fijará en el presupuesto del año próximo una buena suma de dinero.

El alumbrado público. — Se deja constancia que el alumbrado se mantiene en buenas condiciones.

Deudas. — La H Junta ha pagado ya varias deudas, entre éllas un trimestre del año anterior que se debía a los carabineros, desahucios y otras cuentas pendientes.

El segundo aniversario de la inaguración del nuevo templo de Coelemu. — Se ha celebrado en la semana que acaba de terminar, el segundo aniversario de la inauguración de la nueva Iglesia con que cuenta este pueblo, obra inmensa debida al entusiasmo incansable del Párroco Pbro. señor Ramón Salgado Rodríguez.

Desde la inauguración, los trabajos han estado paralizados, debido a la falta absoluta de dinero, pero los feligreses de Coelemu, han querido darle una grata sorpresa al Párroco con motivo del segundo aniversario, y le han presentado esa día una lista de personas que se comprometen a dar una cuota fija mensual, para que los trabajos sigan.

El Párroco nos ha pedido agradecer este rasgo de generosidad de sus feligreses, lo que ha sido para él una agradable sorpresa, que agradece hondamente.

En una próxima corresponden cia publicaremos una lista de las personas que han prometido contribuir para seguir los trabajos mencionados.

DEFUNCION

Habiendo fallecido nuestro querido deudo señor

SOFANOR FUENTES
(Q. E. P. D.)

Rogamos a nuestros amigos y a los que lo fueron del extinto, se dignen acompañar sus restos al cementerio, hoy a las 17 horas (5 P. M.), saliendo el cortejo de casa de Marina Sepúlveda, calle Manuel Montt. Lo que agradecerán eternamente

Segundo y Joel Fuentes y Marina Sepúlveda.

Coelemu, Abril 25 de 1931.

CORONEL

Humberto Tramón C.
Cirujano - Dentista
Cousiño 150 — Edificio Onetto.
Coronel

MINAS SCHWAGER

El encuentro de hoy por el campeonato nacional. — Los seleccionados de Schwager y Coronel, bajo las órdenes del árbitro de Schwager, don Francisco Laiz Palma, juegan hoy en Coronel.— La constitución de los equipos, programas y precios

Bajo el imperio de un entusiasmo desigual, se realizará hoy el gran encuentro entre los equipos seleccionados de las Asociaciones de Schwager y Coronel, obedeciendo así a lo establecido en el calendario del Campeonato Nacional, cuyo certámen se realizará simultáneamente a lo largo del país en el día indicado.

Por lo que respecta a los titulares de las selecciones antedichas, han sujeto sus actividades al desarrollo de un bien estudiado entrenamiento y prometen bajar al field con la amplitud de sus energías y conocimientos y dispuestos a agotar el máximum de sus esfuerzos para obtener para sus colores la deseada victoria.

Los equipos que se enfrentarán hoy por la eliminación de este torneo nacional estarán constituídos en el siguiente orden:

SCHWAGER

C. Castillo
J. Espinoza, A. Avila
J. B. Torres, F. Morales, A. Fierro
F. Villarroel, R. Daza, J. Inzunza
J. Torres E. Valenzuela

O

M. Ojeda S. Gavilán
U. del Campo, Martinez, J. C. Araneda
Lillo, R. Rebolledo, Arévalo,
M. Valenzuela - C. Martinez
G. Quilodrán

CORONEL

En el preliminar jugará el equipo seleccionado "B" de Schwager contra el Juventud-Comercial Unido y reforzado, partido que se perfila como digno acompañante de la contienda básica.

El equipo que actuará por Schwager es el siguiente: C. Torres, Pastrana y Cartes, Peñailillo, González, Cifuentes, Gavilán, Inostroza, R. Plaza, A. Plaza y F. Luna.

El partido de fondo lo dirigira el juez de Schwager don Francisco Laiz P.

Los precios de entradas se fijaron en $ 1.60 tribunas y $ 1.00 generales.

PENCO

El actual precio de los animales no justifica el precio abusivo que mantienen los puestos de carne de este pueblo a los consumidores. — Las autoridades son las llamadas a evitar este espíritu de usura, en beneficio público. — Otras noticias de interés

El tema de mayores comentarios en el pueblo y de numerosas y justificadas protestas viene siendo el problema de la carne; alimento de primera necesidad.

En la actualidad, el precio de los animales en las ferias es bajísimo, los animales de tercera clase se venden a 63 y 65 centavos el kilo y, los de primera clase a 80 centavos como máximo. Los comerciantes en el ramo de abastos de Penco, por lo general traen los más precios de bajos ¿Cómo se justifica entonces de que no hayan bajado absolutamente nada los precios que mantenían cuando los animales estaban caros a precios incomparablemente superiores?

¿Cómo puede explicarse que por un kilo de carnaza se cobre $ 3.60, según tenemos una anotación a la vista? La carne surtida de tercera se vende a $ 2.80 y $ 2.60 kilo y ésta es sumamente cara para el precio actual en que se están cotizando los animales. La aspiración del Supremo Gobierno es fijar precios que guarden relación entre la venta del productor y el intermediario, para beneficiar a las clases populares que están hartas ya de privaciones y miserias y en este caso no es posible aceptar este franco espíritu de usar de parte de los intermediarios y estimamos que las autoridades deben intervenir para evitar estos abusos que se cometen contra el pueblo y deben ser inflexibles para extirpar cuanto mal puede existir, pudiendo estar seguros que recibirá el aplauso unánime de toda la población.

GRANDES CARRERAS A LA CHILENA HABRA EL DOMINGO 26 DEL ACTUAL EN PENCO

El próximo domingo 26 del presente habrán grandes carreras a la chilena en la ya popular cancha de la calle Robles, de este pueblo. La carrera de fondo la harán los caballos "El Salco" del corral "Fundo Cerro La Cruz" y el caballo "Copihue" del corral fundo "Trinitarias" de propiedad de los señores Juan Concha y José Rosa Reyes respectivamente. Polla: $ 800; distancia: 300 metros, a mandar jinete. En próximas correspondencias daremos mayores detalles de estas carreras por haber varias otras amarradas, haciendo presente que reina un entusiasmo poco visto en tre los amantes a este juego.

ASOCIACION DE FOOTBALL DE CHILE, LIGA DE PENCO

De orden del señor presidente se nos encarga citar a junta de delegados de los clubes y directores de la Asociación local para hoy a las 9 horas. Local de costumbre. Tabla: elegir directorio definitivo y otros asuntos de carácter interno. — El secretario.

EL GENTE DE MAR ELIGIO NUEVO DIRECTORIO

El Gente de Mar F. C. en junta ul[illegible] vo directorio que regirá los destinos de la institución durante el año 1931 quedando constituído en la siguiente forma:

Presidente honorario, señor Raúl Zárate; presidente efectivo señor Darío Silva; vice-presidente, señor Juan Mella; secretario, señor Humberto Moreira; pro-secretario, señor Cornelio Ruiz; tesorero, señor Pedro Roa; pro-tesorero, señor Luis Vásquez.

Directores, señores Víctor Vásquez, Fernando Escobar y Abel Morales; capitán primer equipo, señor Abel Morales; capitán segundo equipo, señor Victorino Monsalves.

EN TOME SE MIDEN HOY COQUIMBO Y VICENTE PALACIOS A BENEFICIO DE LA ASOCIACION

Este amistoso será amenizado por la banda "Refinería" que acompaña a los pencones. — El club de tiro "Caupolicán" realiza el 1.er concurso por la copa "Fritz"

A las 12.30 horas parten al vecino puerto los jugadores del primer equipo del Coquimbo que actúan allí con el Palacios en un partido amistoso a beneficio de la Asociación de Tomé.

Entre la muchachada "Coquimbana" reina bastante entusiasmo por ser esta la primera jira que realizan durante la temporada. La escuadra que capitanea el guardavalla Cartes y que ha efectuado una activa campaña de buenos partidos en nuestro puerto, espera hacer en el vecino puerto un buen partido frente al equipo campeón.

La entidad pencona con el objeto de hacer más atractiva la tarde deportiva en el vecino puerto ha conseguido llevar en esta jira la banda "Refinería" que sin duda constituirá un atractivo más para los partidos, y que ha sido gentilmente cedida por la administración de la Refinería de Azúcar.

Deseamos a la entusiasta delegación que preside el señor Martinez buena suerte y que regresen triunfante de esta jira.

EL CERTAMEN INTERNO DEL CAUPOLICAN

Hoy a las 8.30 horas se inicia en el polígono del Deportivo en el fundo "Coihueco" el primer concurso interno por la copa "Fritz" trofeo este que disputan los asociados del Caupolicán en tres certámenes siendo el de hoy el primero de ellos.

Como 2.o, 3.o y 4.o premios se disputan tres artísticas medallas que han sido obsequiadas a la sección tiro del Deportivo por el distinguido deportista pencon señor Ernesto Morales, y finalmente la sociedad ha donado un diploma para el que ocupe el 5.o lugar en este torneo. De acuerdo con las bases respectivas el directorio ha fijado ya el handicap a los socios con el fin de que tengan opción la mayoría de los tiradores.

Tenemos encargo de recomendar a los socios la puntualidad en la hora de llegada al polígono a fin de no atrasar la iniciación del certamen.

Entre los socios existe un marcado entusiasmo por participar en él y son variados los comentarios que se hacen sobre el posible vencedor de esta competencia.

Carnicería Francesa
Recién establecida, calle Talcahuano 32. Casa de Alejandro Cruz, ofrece carne 1.a clase surtida, a $ 1.80 el kilo y de 3.a clase surtida $ 1.40 el kilo.
Atendida por su dueño JUAN CONCHA

En Penco: Grandes Carreras
a la chilena. Domingo 26 a las 15 horas entre caballos Copihue y Salco, distancia 300 metros, polla $ 800. Habrá varios caballos para aceptar desafíos.

LOTA

HOTEL CENTRAL
LOTA
Establecimiento recién abierto
Servicio esmerado.
Aseo, excelente cocina.
PRECIOS MODICOS

EN EL MUNDO DE LA HIPICA

DE BASTANTE INTERES ES LA CARTILLA CONFECCIONADA PARA ESTA TARDE

"DON CHAVA" DEBE DEJAR HOY EL BIBERON.— "GOUVERNANT" ES EL DE MAS LARGO RESUELLO EN LA PRUEBA DE FONDO. — "GRAN PODER", "NEMROD", "RUCACHORO" Y "VAGABUNDO" PUEDEN ANOTARSE LAS INTRINCADAS SERIES DE 1.200 METROS

Una prueba para productos de dos años no ganadores, y que cuenta con numerosas inscripciones, una de fondo sobre 1.800 metros y cuatro interesantes sobre 1.200 metros, forman el programa de esta tarde que se presenta con caracteres de atractivos.

De los anotados en los 1.200 metros iniciales creemos sólo debemos tomar en cuenta a Tremblay, Lucano, Contralor, Zarabanda y Gran Poder, entre los cuales vemos el posible ganador. Gran Poder y Contralor por sus últimas figuraciones, y Tremblay con Zarabanda porque pasan por buen período. Sufragamos por Gran Poder, Contralor y Lucano, en el mismo orden.

Bonita en el amplio sentido de la palabra es la segunda carrera, sobre igual distancia que la anterior. Elegir el ganador entre Mano a Mano, Nemrod, Vallejos, Perdón, Clarilla y Huentelolén es algo así como tratar de acertar el gordo de la lotería. El lote es parejo, a los pesos asignados, y bien se merecen los distintos rivales. Para favorito no se destaca ninguno, por lo que seguramente el ganador repartirá sabroso dividendo. Invocando a la diosa Suerte, para que nos acompañe, votamos por Nemrod, Huentelolén y Perdón.

Viene en seguida la carrera destinada a los productos de dos años no ganadores. Esta vez se corre sobre una distancia de 1.200 metros, y ha congregado al lote más numeroso que este año han reunido las pruebas de esta clase. Los ya conocidos Don Chava, Ordenada, Vajilla, y los debutantes Diomedes, Clemencia, Platera, Trentina y Piche la forman el interesante lote. La línea nos indica como posible ganador a Don Chava, en atención a sus últimas figuraciones, pero en competencias de esta clase puede salir cualquiera, especialmente en esta ocasión, con tantos debutantes. De los conocidos, repetimos, van bien Don Chava. Entre los debutantes se han visto corredores, y pueden salir a la primera, Diomedes, Clemencia y Pichela. Vamos por lo conocido, al designar como nuestro favorito a Don Chava. Placées Vajilla con Pichela.

Por una lotería vale el premio Doncaster, sobre una distancia de 1.800 metros. En realidad, tanto valen Mazarino, Italiana y Gouvernant, entre los pesados, como Sorella, Indomable y Bat, entre los livianos, esto sin poder abrir la guardia, por temor al chinchorraso de Nectario. Las últimas performances de Mazarino, Italiana e Indomable, las buenas cualidades de Sorella para la distancia, y los progresos de Gouvernant, cuyas condiciones ya conocemos, dejan al cronista ante una prueba sumamente abierta. Lo difícil del pronóstico nos obliga a indicar, sin mayores comentarios, a Gouvernant, Indomable e Italiana.

Sólo cuatro competidores aspiran al premio de los 1.200 metros de la quinta carrera. Pequeño el lote, pero a los pesos asignados cualquiera puede ganar. Maicoya viene de hacer una carrerasa en el clásico; por otra parte, Rucachoro ha estado imponiéndose fácilmente; Porfiada reapareció ganado en buen estilo; y por último, Nelumbo está como azúcar, sin mañas, y viene de perder injustamente una prueba. Como se ve, la elección es difícil. C. Rucachoro y Nelumbo.

De pronóstico también muy intrincado es la prueba de clausura, que es especial para el dosquite de los aficionados a quien la suerte le ha dado las espaldas en las pruebas anteriores. Numeroso el lote, y la mayoría con pretenciones justas a la recompensa. Paicaví, Sovietista, Galeno, Choncholita, Naides y Vagabundo, forman un lote donde hay para todos los gustos. Por otra parte, Cautina, Nawel y Nevadita no son despreciables. En cancha blanda hay que descartar desde luego a Paicaví, Galeno y Sovietista, lo que deben tener en cuenta sus admiradores. Como en casi todas las pruebas de la cartilla de esta tarde, debemos apelar a la suerte para que nos acompañe en nuestro pronóstico. Vagabundo, Paicaví y Sovietista nos gustan, en el mismo orden.

NUESTRA OPINION

Primera carrera

REGALITO, 58.— La distancia y el peso nos hacen descartar al canario.

LUCANO, 57.— En la distancia lleva su peor enemigo esta pupilo de Vigoroux, que no es ni sombra de su pasado.

TREMBLAY, 56.— Enemigo de cierta consideración es el nuevo pupilo de don Urba.

MALGUEN, 56.— Nos han dado a esta pupila de Bravo algo así como fijota.

CONTRALOR, 56.— Bastante regular se ha venido revelando este hijo de Majuelo, por lo que le encontramos la mejor chance.

ZARABANDA, 55. — Tiene bastante opción, sobre todo si está de buenas para correr, porque es irregular.

GRAN PODER, 54.— Hace tres semanas Contralor lo batió por pescuezo, dándole este pupilo de Delgado tres kilos al potrillo. Esta vez es el potrillo el que ofrece kilos. A 6 kilos es natural que salga favorecido Gran Poder, pero la "jetta" es temible, y puede volver a fracasar.

ARIZONA, 50.— Tercera en la carrera que comentamos, no creemos que haga peligrar a los dos anteriores.

Segunda carrera

MANO A MANO, 58.— La pupila de Bravo está verdaderamente bueno, y a pesar de los kilos puede dar cuenta de estos enemigos.

NEMROD, 55.— Fácilmente se anotó el primer poroto en estas pistas, y va en condiciones de repetir y seguir la serie.

PERDON, 53.— Muy bueno es el estado que ostenta el hijo de Calvito, y se presenta muy crudo para sus rivales.

CLARILLA, 53.— En manos de Amaro ha demostrado un training insuperable. Brava.

HUENTELOLEN, 52.— Su carrera del domingo es buena, y debe pelear el hueso, aunque la prueba es dura y la mayoría tienen chance.

VALLEJOS, 54.— Nos ha tincado desde que salieron los pesos. El domingo tiene una performance falsa, a pesar de la confianza que le tenían en su ecurie.

HUEPIL, 47.— No es rival como para alternar con estos enemigos.

OLVIDADO, 45.— Reaparece después de largo descanso. La tabla aconseja pasar.

Tercera carrera

DIOMEDES, 52.— Es debutante este tonto con leso. En sus aprontes se ha visto muy regular.

DON CHAVA, 52.— Es por línea el ganador, ya que ha venido figurando en el marcador.

ORDENADA II, 52.— Es una bala, pero en 1.200 metros le van a temblequear las piernas al final.

VAJILLA, 52.— Peligrosa enemiga de Don Chava, porque en esta distancia y superiores hará valer clase.

TRENTINA, 52.— La compañera de Pastourelle no ha completado aún su training.

CLEMENCIA II, 52.— Otra de las buenas cartas del lote, pues secha visto buena.

PLATERA, 50.— La primera producción de Platónica no ha llamado la atención en sus correteos.

PICHELA, 50.— He aquí uno de los mejores productos de dos años. Se está demostrando como un gran elemento, y si no extraña el debut, debe ganar. Don Chava es inferior a ella, pero le aventaja en práctica.

Cuarta carrera

MAZARINO, 58.— A pesar del peso es una de las cartas bravas del lote.

NECUL, 57.— Llegará a cien metros del lote este pájaro que carga peso de Reglamento.

ITALIANA, 54.— Desconsolada está la bachicha con la ida de su amante Dánger a Temuco. Pero piensa desquitarse aquí para pegarse una farra en grande y pasar la pena. Del placés no debe bajar.

GOUVERNANT, 54.— En su última presentación demostró cierta mejoría. Ahora en 400 metros más aumenta su opción.

BAT, 52.— Siempre es peligroso el toro de Luis González.

SORELLA, 49.— Tiene una mala suerte increíble. Va en su distancia precisa y en condiciones de anotarse el primer poroto.

INDOMABLE, 49.— Su galope del domingo pasado le da la primerísima chance, y en su ecurie lo creen fijo. Quizás la distancia, decimos nosotros.

OTAGO, 48.— Compañero de stud del anterior. Va recuperando sus formas.

NECTARIO, 49.— Muy apañados están con este hijo de El Pícaro, y le tienen ganas a los 2.000 metros del próximo clásico. Ojo al charqui.

Quinta carrera

MAICOYA, 56.— Su carrerasa en el clásico la hace contar con enorme favoritismo. Si corresponde debe imponerse al galope.

ROSEDAL, 54.— Reaparece repuesta de los cáusticos. Pasamos por esta vez.

RUCACHORO, 52.— Pasa por buen período, pero lleva dos bravos rivales en Maicoya y Nelumbo.

NELUMBO, 53.— Está como azúcar en manos de Lara, el preparador de moda, y en cuyas manos se le quitaron las mañas.

PORFIADA, 49.— Reapareció ganando, pero a otro lote y en otra distancia. Difícil, pero no imposible, en atención a la oblea que carga.

Sexta carrera

CAUTINA, 56. — Reaparece en manos de Suasso. La distancia no le acompaña.

PAICAVI, 54.— El huérfano ha vuelto por sus fueros, y es uno de los bravos del parejo lote.

SOVIETISTA, 52.— La cancha pesada no le dejó desempeñarse el domingo. En cancha seca creemos debe imponerse.

CAMPESTRE, 50.— Cuando baje a la última serie conversaremos.

GALENO, 48.— Crudo es el hijo de Abismo, que pasa por buen período.

CHONCHOLITA, 49.— Su carrera detrás de Porfiada da margen a pensar que hará correr muy fuerte, y si las fuerzas le alcanzan en esta distancia, significaría una nueva victoria de la hija de Kodak.

NEVADITA, 48.— Esta le hará mal gancho a Chancholita, en las primeras distancias.

NAIDES, 48.— Después de su fracaso último, poco tiene que hacer aquí. Pero en carreras se ven tantas cosas.

NAWEL, 48.— Tiene completamente desfraudadas las pretenciones de su ecurie. Como es mañoso para correr, saldrá cuando menos se piense. Mientras tanto cuesta un saco de plata al público, que por sus trabajos lo hace siempre favorito. Y "La Patria", cuantos favoritos ha perdido en el concurso por embarcarse con este hijo de Panguilemu? Le vamos a cobrar con costas.

VAGABUNDO, 4.— El hermano de Huentelolén tiene una chance enorme a estos pesos, y dará mucho que hacer a los que pretendan el premio.

PRONOSTICOS DE LA PRERNSA

"La Patria"

1.—Gran Poder, Contralor y Lucano.
2.—Nemrod, Huentelolen y Perdón.
3.—Don Chava, Vajilla y Pichela.
4.—Gouvernant, Indomable e Italiana.
5.—C. Rucachoro y Nelumbo.
6.—Vagabundo, Paicavi y Sovietista.

La Meta

1.—Contralor, Tremblay y Lucano.
2.—Nemrod, Clarilla y Perdón.
3.—Don Chava, Vajilla y Ordenada.
4.—C. Indomable, Gouvernant e Italiana.
5.—Maicoya y Rucachoro.
6.—Vagabundo, Naides y Galeno.

ULTIMAS PERFORMANCES

Resultados de la reunión del domingo 19

1.a carrera, 900 metros.— 1.o Guante, 49 kilos, V. Rodríguez; 2.o Fifirillo 52, 3.o Ravachol 49, 4.o Flor de Inclán 49.— No placé: Membrete 49, Cruz de Plata 48.

Ganada por 1 1|2 cuerpo; el 3.o a 3|4 cuerpo.— Tiempo: 56 4|5. No corrió: Viola 59.

Ganador $ 38. — Placées: 16.40 y 8.00.

2.a carrera, 1.200 metros.— 1.o Nemrod 53 kilos, S. Parra, 2.o Nonnesuch 53, 3.o Contralor 48, 4.o Otago.— No placé: Zarabanda 50, Neuly 50, Zaratoga 45.

Ganada por dos cuerpos; el 3.o a medio pescuezo.— Tiempo: 1.15 1|5.— No corrió: Tremblay 50.

Ganador, $ 12.50.— Placées: 9.20 y 10.90.

3.a carrera, 1.200 metros.— 1.o Indomable 45 kilos, P. Olguín, 2.o Nawel 56, 3.o Huentelolén 49, 4.o Vallejos 52.

Ganada por cuatro cuerpos; el 3.o a 1 1|2 cuerpo.— Tiempo: No se tomó.— No corrieron: Ding Dong 60 y Galeno 54.

Ganador $ 28.40.— Placées: 9.60 y 7.00.

4.a carrera, 1.400 metros.— 1.o Potasio 5 kilos, E. Cáceres, 2.o Maicoya 49, 3.o A. Hamid 59, 4.o Packard 56.— No placé: Viareggio 51.

Ganada por una cabeza; el 3.o a una cabeza. Tiempo: 1.20. —Corrieron todos.

Ganador $ 14.30. —Placées: 11.50 y 17.20.

5.a carrera, 900 metros. — 1.o Caperucita 46 kilos, J. Quiroga, 2.o Regalito 50, 3.o Huérfana 58, 4.o Trupán 55.— No placé: Bella Rissa 58, Lucano 52, Huépil 49.

Ganada por medio cuerpo; el 3.o a medio pescuezo.— Tiempo: 57 2|5.— Corrieron todos.

Ganador $ 25.70.— Placées: 11.60 y 18.90.

6.a carrera, 1.200 metros. — 1.o Italiana 47 kilos, P. Olguín, 2.o Nelumbo 60, 3.o Mazarino 57, 4.o Sovietista 53.— No placé: Batum 51, Remehue 55.

Ganada por 1 1|4 cuerpo; el 3.o a un pescuezo.— Tiempo: 1.15.— No corrió: Hecatombe 4.

Ganador $ 34.—Placées: 11.70 y 10.80.

MONTAS PROBABLES PARA LAS CARRERAS DE ESTA TARDE

Primera carrera
Regalito 58, M. Jara.
Lucano 57, M. Vera.
Tremblay 56, A. Madariaga.
Malguen 56, J. Parra.
Contralor 56, E. Cáceres.
Zarabanda 55, P. Morales.
Gran Poder 54, P. Olguín.
Arizona 50, V. Rodríguez.

Segunda carrera
Mano a Mano 58, J. Parra.
Nemrod 55, S. Parra.
Vallejos 54, A. Madariaga.
Perdón 53, P. Morales.
Clarilla 53, M. Gutiérrez.
Huentelolen 52, E. Gallardo.
Huépil 47, V. Rodríguez.
Olvidado 45, J. Quiroga.

Tercera carrera
Diomedes 52, O. Jara.
Don Chava 52, R. Torres.
Ordenada 52, E. Cáceres.
Vajilla 52, A. Madariaga.
Trentina 52, S. Parra.
Clemencia 52, P. Olguín
Platera 50, E. Gallardo.
Pichela 50, P. Morales.

Cuarta carrera
Mazarino 58, S Parra.
Necul 57, O. Godoy.
Italiana 54, A. Madariaga.
Gouvernant 54, L. A. Saavedra.
Bat 52, E. Cáceres.
Sorella 49, R. Torres.
Indomable 49, P. Olguín.
Otago 48, M. Gutiérrez.
Nectario 49, E. Gallardo.

Quinta carrera
Maicoya 56, E. Gallardo.
Rosedal 54, E. Cáceres.
Rucachoro 52, R. Torres.
Nelumbo 53, L. A. Saavedra.
Porfiada 49, P. Olguín.

Sexta carrera
Cautina 56, E. Cáceres.
Paicavi 54, L. A. Saavedra.
Sovietista 52, M. Jara.
Campestre 50, P. Morales.
Galeno 48, N. N.
Chancholita 49, S. Parra.
Nevadita 48, V. Rodríguez.
Naides 48, M. Gutiérrez.
Nawel 48, R. Torres.
Vagabundo 48, E. Gallardo

CLUB HIPICO DE TEMUCO

Programa completo para las carreras de esta tarde, en Temuco:

Primera carrera.— 900 metros

	Kilos
1.—Astrakino	59
2.—Panchita Lecaro	52
3.—Copihue	58
4.—Quitral	57
5.—Lluviosa	56
6.—Chenqueñe	56
7.—Lulú	52
8.—Solito	52
9.—Pelito	51
10.—Cherry Apple	50
11.—Venturero	49
12.—Huichoco	49
13.—La Cachito	48

Segunda carrera.— 900 metros

	Kilos
1.—Poruña	59
2.—Crispina	59
3.—Pancora	58
4.—Becerro	56
5.—Pulsera	53
6.—Flamsteed	52
7.—Vica Pota	51
8.—Kosciusko	51
9.—Mi Linda	50
10.—Zalagarda	48
11.—Phalaris	46

Tercera carrera.—1.500 metros

	Kilos
1.—Pirata	59
2.—Pemb	58
3.—Ruysdael	56
4.—Sunna	56
5.—Skellerup	55
6.—Svelto	53
7.—Flor del Sur	47

Cuarta carrera.— 900 metros

	Kilos
1.—Aquí Va	58
2.—La Liebre	57
3.—Caturrita	55
4.—Freire	54
5.—Vistaso	54
6.—Carambola	51
7.—Relincho	50
8.—Vidú	49

Quinta carrera.— 900 metros

	Kilos
1.—Poca Cosa	60
2.—Tintero	60
3.—Buen Aire	55
4.—Puritano	54
5.—Toltén	54
6.—Pololo	53
7.—Parlero	53
8.—Campo Alegre	51
9.—Relieve	49
10.—Curiam	48

SEGUROS contra INCENDIO
Williamson, Balfour y Cía. S. A
Agentes Generales autorizados para extender Pólizas, pagar siniestros, etc.



PROGRAMA DE "LA PATRIA"

CONCEPCION, DOMINGO 26 DE ABRIL DE 1931

PRIMERA CARRERA: A las 2.15 P. M.— 1.200 metros.— Premio DUTY.— (4.a serie).—Handicap.— Incluso Hacks.— Inscripción $ 22.— Premio $ 1.100 al primero 220 al 2.o y 110 al 3.o

DUEÑO	PREPARADOR	N.o	NOMBRE	PESO	EDAD	PADRE	MADRE	TRAJE DEL JINETE
M. Jara	M. Jara	1	Regalito	58	4	Desc.	Desc.	Gris perla cuadros negros g lacre
Stud Yamito	H. Vigoroux	2	Lucano	57	5	Marte II	Viva	Azul m y g blanca
E. Godoy	U. Madariaga	3	Tremblay	56	6	Burgomaster	Túnica	Azul marino y oro en c m y g id.
G. Jiménez	U. Bravo	4	Malguen	56	3	Titanic	Mandita	Azul m rosadas g azul
M. Suazo	M. Suazo	5	Contralor	56	3	Majuelo	Moselle	Negra m neg. anillos b g negra
F. Poblete	F. Cerda	6	Zarabanda	55	6	Calvito	Sidecomb	Verde cruz. amarillo g amarilla
E. Delgado	E. Delgado	7	Gran Poder	54	4	Hassard	Jota	Verde m y g lacre
J. Hernández	J. Hernández	8	Arizona	50	5	Bayaceto	Desc.	Verde c p brazalete y g negra

SEGUNDA CARRERA: A las 2.50 P. M.— 1.200 metros.— Premio DUTY.— (3.a serie).— Handicap.— Incluso Hacks.— Inscripción $ 22.— Premio $ 1.100 al primero 220 al 2.o y 110 al 3.o

U. Bravo	U. Bravo	1	Mano a Mano	58	5	Ranquelino	Provenza	Solferino m y g oro viejo
V. Varela	S. Parra	2	Nemrod	55	6	Brazil II	Japónica	Cereza m blanca g azul
A. Abasolo	L. Azócar	3	Vallejos	54	E	Calvito	Cherry Blosson	Blanco cruzado lacre g verde
F. Poblete	F. Cerda	4	Perdón	53	4	Calvito	Diurna	Verde cruz. amarillo g amarilla
L. Luco C.	R. Amaro	5	Clarilla	53	E	Constant	Kirdale	Azul eléctrico
P. Etchepare	E. Muñoz	6	Huentelolen	52	6	Gran Señor	Desc.	Turqueza m y g negra
J. Medina	J. Hernández	7	Huepil	47	E	Calvito	Irma	Amarillo y lacre en circ. g lacre
Hmio. Vigoroux	H. Vigoroux	8	Olvidado	45		Burgomaster	Fulana	Verde m y g negra

TERCERA CARRERA: A las 3.25 P. M.— 1.200 metros.— Premio DECURION.— Para 2 años que no hayan ganado.— Peso 52 kilos.— Inscripción $ 60.— Premoi $ 3.000 al primero 600 al 2.o y 300 al 3.o.

A. Ogalde	M. Jara	1	Diomedes	52	2	Calvito	Diurna	Azulino mangas y g oro
Stud Remehue	P. Boncerio	2	Don Chava	52	2	Bayaceto	Desc.	Lacre azul banda y g plata
G. Ahrens	P. Boncerio	3	Ordenada II	52	2	Retiro	Olive Branch	Amarillo m c y g verde
Stud S. Antonio	M. A. Lara	4	Vajilla	52	2	Sandunguero	Volusia	Amarillo m granate g verde
A. Moller	E. Pérez	5	Trentina	52	2	Call O'the Wild	Tarjeta	Celeste alamares oro g c y blanca
Stud Porteño	E. Delgado	6	Clemencia II	52	2	Calderón	Correcta	Lacre m y g verde
A. Herman	C. Cornejo	7	Platera	50	2	Ranquelino	Plateada	Escarlata cruzado blanco g oro
Santa Marta	M. Vivallos	8	Pichela	50	2	Pibe	La Malibran	Azul m lacre g blanca

CUARTA CARRERA: A las 4.00 P. M.— 1.800 metros.— Premio DONCASTER.— Handicap.— Peso mínimun 48 kilos.— Inscripción $ 28.— Premio $ 1.400 al primero 280 al 2.o y 140 al 3.o.

M. Cubillos	M. Cubillos	1	Mazarino	58	E	Nitrico	Golconda	Blanco p y g col. estrella v sapal.
Tucapel	E. Muñoz	2	Necul	57	3	Titanic	Pinina	Azul marino y oro en rued. g oro
Santa Ana	L. Azócar	3	Italiana	54	E	Pillastre	Divisa	Blanco y neg. en rued. m m g b
Santa Marta	M. Vivallo	4	Gouvernant	54	6	Le Rappel	Silver Lassie	Azul m lacre g blanca
E. Calcagno	L. A. Gonzáles	5	Bat	52	E	Stoessel	Amneris	Mord. crzdo. b m b g morada
Club Hípico	P. Boncerio	6	Sorella	49	3	Ugolin	Uxor	Blanco m verde g verde
P. Sepúlveda	E. Delgado	7	Indomable	49	E	Stolypin	Igea	Azul m cereza g azul
Stud Porteño	E. Delgado	8	Otago	48	5	Altanero	Damsel	Lacre m y g verde
L. A. Parada	L. A. Parada	9	Nectario	49	6	El Pícaro	Esclave	Azulino m tango g azulina

QUINTA CARRERA: A las 4.35 P. M.— 1.200 metros.— Premio DUTY.— (1.a serie).— Handicap.— Incluso Hacks.— Inscripción $ 26.— Premio $ 1.300 al primero 220 al 2.o y 110 al 3.o.

Tucapel	E. Muñoz	1	Maicoya	56	6	Titanic	Cultura	Azul marino y oro en rued. g oro
L. Pavon	P. Boncerio	2	Rosedal	54	3	Number One	Cecilita	Blanco cruz y g aromo
Primavera	P. Boncerio	3	Rucachoro	52	E	Panguilemu	Minina	Rosado m y g negra
V. Varela	M. A. Lara	4	Nelumbo	53	E	Last Reasson	La Monita	Cereza m blanca g azul
Santa Marta	M. Vivallos	5	Porfiada	49	3	Pibe	Pantea	Azul m lacre g blanca

SEXTA CARRERA: A las 5.10 P. M.— 1.200 metros.— Premio DUTY.— (2.a serie).— Handicap.— Incluso Hacks.— Inscripción $ 22.— Premio $ 1.100 al primero 220 al 2.o y 110 al 3.o

V. Larenas	M Suazo	1	Cautina	58	4	Cautin	Martha	Plomo m y g amarilla
Santa Marta	M. Vivallos	2	Paicavi	54	6	Desc.	Desc.	Azul m lacre g blanca
Stud Yamito	H. Vigoroux	3	Sovietista	52	E	Ojito	Desc.	Azul m y g blanca
F. Poblete	F. Cerda	4	Campestre	50	4	Grampian	Desc.	Verde cruz. amarillo g amarilla
E. Spoerer	F. Cerda	5	Galeno	48	E	Abismo	Desc.	Lacre cruz blanca g negra
Cenit	E. Pérez	6	Choncholita	49	3	Kodak	Desc.	Azul g lacre
O. Vargas	J. Hernández	7	Nevadita	48	4	Verdi	Desc.	Verde g roja
L. Luco C.	R. Amaro	8	Naides	48	E	Campanaso	Novalesca	Azul eléctrico
Ciprés	P. Boncerio	9	Nawel	48	E	Panguilemu	Virilia	Acero
P. Etchepare	E. Muñoz	10	Vagabundo	48	4	Gran Señor	Fame	Turqueza m y g negra

LA PATRIA EN TALCAHUANO

Oficina de Informaciones Pasaje Trumbull - Teléfono 11

HOY A LAS 10 HORAS SE REUNE EL CONGRESO SOCIAL DE ASALARIADOS EN LA CASA DEL PUEBLO

Para seguir activando los trabajos de la población obrera, elaboración del programa para el 1.o de mayo y otros importantísimos asuntos que serán tratados.— Nota al ministro de Bienestar Social, doctor don Ricardo Puelma Laval. — Sigue atendiendo normalmente el consultorio jurídico, a cargo del abogado señor Arturo Villalobos G.— Está abierta la matrícula de la Academia Mercantil

Tal como hemos dado a saber en la edición de ayer de este diario, hoy se efectuará la reunión de Presidentes y Delegados del Congreso Social de Asalariados de Talcahuano con el objeto de tomar diversos e importantes acuerdos.

Hemos señalado que será tratado en la sesión de hoy, los trabajos que se ejecutan en Sala de Espectáculos de la Casa del Pueblo, la preparación del programa de celebración del día 1.o de Mayo figurando también en la tabla, como punto de gran importancia los trabajos de la futura población Obrera y tomar conocimiento de una nota que se ha despachado a este respecto al señor Ministro del Bienestar haciéndole presente la urgencia que se resuelva cuanto antes este problema, que constituye una de las más grandes aspiraciones y una sentida necesidad de los humildes, cuyas vidas se consumen en infectas pocilgas que en repetidas ocasiones, gráficamente y a grandes caracteres ha señalado la prensa, demostrando que este es un problema que está haciendo estragos pavorosos en nuestra población.

Atentos a todas las principales necesidades de los asalariados, estará en todo momento esta entidad matriz y cuyos hombres al frente de ella han sido y serán los continuadores de estas obras de mejoramiento y atención preferente de las necesidades más primordiales del elemento trabajador.

Consultorio Jurídico

Una vez más, hacemos presente a todos los obreros y en general a todos los asalariados que el Consultorio Jurídico atendido por el Abogado señor Arturo Villalobos González, sigue funcionando como de costumbre dentro de la Casa del Pueblo, atendiéndose toda consulta relacionada con las leyes sociales y sobre cualquier asunto Jurídico.

Academia Mercantil

Desde su instalación a esta parte el plantel educacional que funciona también dentro de la Casa del Pueblo con los ramos de: Taquigrafía, Dactilografía, Redacción Comercial, Inglés y Castellano, cuenta ya con un crecido número de alumnas y alumnos con un gran aprovechamiento en la materia y que una vez finalizado estos cursos quedarán en condiciones de poder optar un puesto en las actividades del Comercio.

La reunión de hoy

Para tratar los puntos enumerados en líneas anteriores y otros que penden de la deliberación de la reunión de hoy que se efectuará a las 10 horas, acuerdos que en una próxima edición daremos a conocer.

Instalación de un buffet permanente

A fin de prestar una mayor facilidad a los miembros de las diversas sociedades que componen el actual Congreso y que concurren diariamente, ya a sesiones nocturnas o cualquier acto y que prolongan la permanencia hasta avanzadas horas, contarán con un servicio de buffet en donde podrán tomar su taza de te, café, chocolate, sandwich y refrescos.

"La Bahía" Restaurant

COLON 315 — TELEFONO 143

El mejor establecimiento de este puerto, permanece surtido en escados y mariscos frescos.

Prepara manifestaciones, recibe pensionistas de mesa, remite landas a domicilio.

En Concepción, visite EL CASINO DE LA LEGION.— COLO COLO 446 (Ex Club Radical)

CAVIER ES E HIJO

De suma importancia promete ser la reunión que los empleados particulares y miembros de la Uech efectuarán hoy a las 10 horas en el local Pasaje Trumbull N.o 5

Se constituirá el nuevo Consejo y se tratarán asuntos de vital importancia para la clase de empleados particulares en general.—Las puertas abiertas para todos los que se interesen por el bienestar colectivo y mantención de los beneficios de la actual ley

Conforme hemos venido anunciando, hoy a las 10 horas, se reunirán en el local del Pasaje Trumbull N.o 5, los miembros de la Uech y activos empleados particulares de este puerto que desean mantenerse unidos en los actuales momentos que peligran los pocos beneficios que nos acuerdan la ley respectiva.

Consecuentes con los deseos del Supremo Gobierno, de que las clases asalariadas se unan, se organicen y sepan responder a los asuntos que atañen a su propio bienestar, los empleados de Talcahuano, convencidos de las ventajas de una estrecha unión, asistirán hoy, a tratar los temas que conciernen a sus propios intereses eligiendo, asimismo un directorio que dé pruebas de constancia y razón y perseverancia en los trabajos necesarios a una buena organización.

Un momento de pequeño sacrificio bastará para dar un gran paso en cuanto a unión y solaridad gremial y como buenos porteños y mejores ciudadanos debemos estar listos para concurrir a dar nuestra opinión y voto en los problemas que están de actualidad en el orden social económico de los empleados particulares.

Con Cuchenta Pesos

puede Ud. retirar un hermoso juego muebles de mimbre de primera clase en COLON 467.

Ayer se inició la colocación del equipo sonoro R. C. A. con que iniciará sus actividades próximamente el teatro ex-Pelaez

El concurso para adivinar el nuevo nombre se cerrará mañana

Ayer fueron retirados de la Aduana las máquinas que forman el equipo Sonoro R. C. A. con que contará el teatro ex-Peláez, iniciando con él dentro de pocos días la exhibición de las grandes producciones cinematográficas de las Casas Paramount, Artistas Unidos, Italo Chilena y otras que hasta ahora no llegaban a nuestra ciudad, perdiendo con ello el público, que muchas veces se veía obligado a hacer viajes a Concepción para ver los grandes estrenos que allí se ofrecen.

Las instalaciones están bajo la dirección del ingeniero Phillip H. Füuller quien tiene a su cargo la súper vigilancia de los trabajos similares que se están haciendo en el país por cuenta de la poderosa entidad Radio Corporation of America, que es la constructora del equipo en referencia, que según nos hemos informado constituye lo más perfecto que hoy día se conoce.

Mañana lunes se pondrá término al concurso organizado por la Empresa y por el cual el público deberá adivinar el nuevo nombre con que reabrirá sus puertas esta sala.

Como se ha dicho, entre los que acierten, se sortearán varios premios consistentes en entradas gratuítas, siendo el principal un mes consecutivo y en la localidad que eleja el agraciado, quedan, pues, sólo dos días para tomar parte en este concurso, para el que no se requiere condición especial alguna, recibiéndose los votos en las confiterías Francesa y Sucursal Olimpia.

Referente a la película elegida para la inauguración se nos dice será todo un acontecimiento del arte cinematográfico sonoro, por nuestra parte nos permitimos sugerir a la Empresa, sea alguna de las producciones habladas en castellano con que cuenta el programa Paramount, que la crítica los ha calificado, sin reservas de ninguna especie, como lo más perfecto que sale de los talleres cinematográficos, especialmente aquellos que se filman en Joinville en donde actúan como directores dos chilenos, ellos son Jorge Infante y nuestro conocido, Adelqui Millar hijo de esta ciudad.

La planta de butacas de plateas será totalmente renovada dotándose con esto de una comodidad que no dudamos el público sabrá apreciar. Esta transformación demorará algunos días la inauguración; pero dada su importancia, felicitamos a la Empresa haya decidido hacerlo, ya que así tendra la Sala el máximum de comodidades, que unidas al notable equipo sonoro y excelentes espectáculos a presentar harán de esta Sala el sitio de reunión obligado del público porteño.

Si el barniz de sus muebles

está en mal estado, diríjase sin pérdida de tiempo a COLON 467 se los dejarán como nuevos por poco dinero y en su propio domicilio.

EL DIA DEL NIÑO EN LA IGLESIA SERA CELEBRADO HOY EN LAS DISTINTAS ESCUELAS

Las fiestas de ayer en el Estadio de la Unión Deportiva Comercial.— Asistió una delegación de la Asociación Cristiana de Jóvenes y miembros del Rotary Club.— Amenizó esta fiesta con un selecto programa musical la banda de la Artillería de Costa

Hoy el Rotary Club en la celebración de la Semana del Niño ha dedicado este día al "Niño en la Iglesia".

Es sin duda una necesidad absoluta formar en el corazón del niño las virtudes de la Iglesia y sus sacerdotes tienen esta misión.

He aquí, entonces, la necesidad de llevar los niños al templo, de hacerles comprender las enseñanzas emanadas de un Dios único que vela por la humanidad, cual faro de luz y cuya barca es la Iglesia dirigida por un hábil piloto que la lleva con sus tripulantes hacia la costa donde brilla la verdad, donde la virtud el amor al prójimo están convertidas en fuente clara, cristalina, donde pueden mirarse el alma los hombres que en ella viajan y que saben las doctrinas de amor del Dulce Nazareno, que esparció todo su amor, que dió su vida por el amor de los hombres.

En el día de hoy, consagrado al Niño en el Templo, deben los sacerdotes explicar una vez mas el inmenso amor de Dios para aquellos que saben seguir sus enseñanzas y cuyo apostolado es fuente de eterna gracia.

El programa de hoy es el siguiente

Los maestros deberán conducir a sus escuelas a las parroquias a las 10 horas, donde oirán la misa y serán atendidos por los miembros del Rotary Club, nombrados oportunamente.

El señor Cura Párroco de San José, Monseñor José M. López, ha accedido gustoso en vista de la postergación del domingo pasado debido a la lluvia, para que esta celebración se lleve a efecto con toda solemnidad.

El programa de ayer

Con una asistencia alrededor de tres mil niños se llevó a efecto ayer en los campos de la Unión Deportiva Comercial el "Día del Niño al Aire Libre".

Los ejercicios ejecutados merecieron los mejores aplausos, como asimismo su correcta presentación.

Una delegación de la Asociación Cristiana de Jovenes participó en esta fiesta en diversos números atléticos.

La banda de la Artillería de Costa amenizó la tarde con un selecto programa musical.

Ayer a las 12.30 horas arribó a este puerto la Escuadra activa procedente de los mares australes

Como oficialmente anunciamos, ayer arribó a este puerto la escuadra activa que comanda el almirante señor Alejandro García Castelblanco.

La oficialidad viene satisfecha de los estudios realizados y de la importancia de los ejercicios llevados a efecto en los canales y mares del sur.

La tripulación de las naves bajó ayer, notándose inusitado movimiento en la ciudad.

UNA TORRE MAS

Hoy Concepción asistirá a una ceremonia verdaderamente hermosa.

Se va a bendecir una nueva torre que se alza al cielo con severa magnitud coronada de una cruz que quiere abrazar a todos sus hijos.

Es, sin duda, esta obra arquitectónica una de las mas grandes que se hayan realizado por estas tierras. Esta torre es la de la Iglesia de San Agustín.

Un obrero del ideal, un artista de verdad cuya vida la ha consagrado a obras de ornamentación sagrada puso cima a esta obra que es orgullo de Concepción, que fué empezada años por un grande artista, también y gran arquitecto que pagó su tributo a la tierra.

En este día no podríamos silenciar al autor de esta obra, que es ella, sin duda, orgullo para un pueblo y ese hombre es don Antonio Valls, catalán, hijo de una tierra grande y generosa, cuyos hijos en la patria y fuera de ella saben quererla y cada obra de sus manos la ofrendan al altar de su patria lejana.

Felicitamos cordialmente a este hombre todo corazón, que ha sabido arrebatar a la piedra la suprema belleza y ha consagrado esta obra de sus manos y más que de sus manos de su corazón a la ciudad, que se ostenta ufana junto a las riberas del Bío-Bío.

REVISTA NACIONAL

Con este nombre conocerá la luz pública un nuevo órgano de publicidad bajo los auspicios de la Liga Nacional Pro-Patria saldrá el 1.o de mayo de este año.

En sus páginas se verán colaboraciones de muy buenas plumas que son prestigio para el órgano que se va a publicar.

Su director es el señor Otto Gruemberg, conocido periodista cuyas labores en bien de la buena lectura como sus campañas pro-mejoramiento social y económico en diarios del norte del país han tenido franca acogida.

PROGRAMA QUE EJECUTARA LA BANDA ARTILLERIA DE COSTA DE 11 A 12 HORAS EN LA PLAZA ARTURO PRAT

Damos a continuación el programa que ejecutará hoy la banda de la Artillería de Costa:

1.o Florentina. Marcha Italiana.
2.o Ninfa del Rin. Obertura. J. Muth.
3.o Serenata Arabe. F. Tárrega.
4.o "Carillón de la Merced". Tango. Discípolo.
5.o Príncipe de Gales. Fox Blue H. Montti.
6.o Echoes. Fantasía. Tobani.
7.o Makensen. Marcha F. Sommer.

A. J. C. F. CENTRO SANTA CATALINA DE SENA

De orden de la señorita presidente cito a reunión para hoy domingo a las 11 horas.

Se encarece la asistencia por haber asuntos importantes que tratar.

CIRCULO DE SUB-OFICIALES GENERAL JOSE M. BARI

De orden del presidente, cítase a reunión extraordinaria de directorio para hoy domingo a las 9.30 horas, con quince minutos de espera, con el objeto de resolver todos los asuntos de importancia que se encuentran pendientes.

Se recomienda la asistencia y puntualidad en la hora de citación de todos los señores directores.

SOCIEDAD DE SOCORROS MUTUOS HIJAS DEL TRABAJO

Se cita a reunión general para el lunes 27 del presente. Se encarece la asistencia por tratarse de varios asuntos relacionados con la buena marcha de la institución. Hora de costumbre.

CENTRO CULTURAL ACADEMICO TALCAHUANO

Hoy a las 16 horas se llevará a efecto una matinée organizada por el Centro Cultural Académico, en los salones de la Sociedad de Artesanos. Será amenizada por una regia orquesta.

CLUB DEPORTIVO HUMBERTO ELGUETA, DE LA UNION NACIONAL FUENZALIDA

Cítase a junta general para hoy domingo a las 11.30 horas, en el salón del Centro Fuenzalida.

Se recomienda la asistencia por haber en secretaría importantes asuntos que resolver.

PRIMERA COMPAÑIA DE BOMBEROS "BOMBA EDUARDO CORNOU", ABNEGACION Y CONSTANCIA

De orden del señor director se cita a la Compañía a reunión general para el lunes 27 a las 21.15 horas en primera citación, y a las 21.30 horas en segunda.

SOCIEDAD DE SOCORROS MUTUOS DE ARTESANOS

Cítase a reunión de directorio para hoy a las 9.30 horas.

Se recomienda la asistencia por haber importantes asuntos que resolver.

Fernando Bello Bambach

Emilio Grant Benavente

ABOGADOS

Bulnes 126 — Casilla 54

SE NECESITA

Gásfiter competente y con mucha práctica en trabajos. Situación estable. Inútil presentarse sin buenos certificados y referencias.

GASOMETRO

"TALCAHUANO"

Avenida Latorre

SOCIEDAD DE ZAPATEROS ARTURO PRAT

Cita para mañana lunes a reunión de directorio a las 18 horas. Esta reunión se llevará a efecto en la Sociedad de Comerciantes. Se ruega la puntual asistencia a la hora indicada a los señores directores.

TERCERA COMPAÑIA DE BOMBEROS

De orden del señor director cítase para hoy a las 14 horas a la junta de administración y disciplina.

Se encarece la asistencia por tener que reintegrar la junta y al mismo tiempo para la aceptación de nuevos voluntarios.

SEXTA COMPAÑIA DE BOMBEROS SALVADORA

Con el fin de tratar importantes asuntos que merecen pronta resolución, se cita a los señores voluntarios a junta general ordinaria, para el próximo martes a las 20.15 horas Se hace presente que el actual director señor Luis F. González, ha presentado la renuncia del puesto por no disponer de tiempo para desempeñarse satisfactoriamente; pues muy en breve se ausentará de este puerto.

Recomiéndase la asistencia, como asimismo la puntualidad en la hora.

MINISTERIO DE FOMENTO
Dirección General de Pesca y Caza
Inspección Regional de Talcahuano

Talcahuano, 25 de abril de 1931.

Precios al por mayor a que se vendió en el galpón de pesca, las distintas clases de pescados y mariscos, al estado fresco:

Congrio colorado, $ 1.60 kilo.
Pejerreyes $ 1.50 kilo.
Cabrilla $ 1.00 kilo.
Robalo $ 1.00 kilo.
Pescada $ 1.10 kilo.
Jaivas reina $ 24.00 ciento.
Apancoras $ 10.00 ciento.
Cholgas del Faro $ 20.00 saco.
Cholgas de Tumbes $ 10.00 saco.

DE LA POBLACION GAETE

El 11 de abril, en casa del señor Melo, se reunió una numerosa concurrencia de vecinos de este populoso barrio con el objeto de nombrar nuevo directorio al comité pro adelanto Población Gaete, el que quedó constituído en la siguiente forma:

Presidente, señor Vicente González.

Vicepresidente, señor Moisés Sepúlveda.

Secretario, señor Eduardo Díaz.

Prosecretario, señor Adán J. Melo.

Tesorero, señor Abraham Coloma.

Protesorero, señor José Arce.

Directores, señores Fermín Rosales, Manuel Aravena, Armando Sepúlveda, Enrique Huchstadt y Baudilio Sepúlveda.

Dado el entusiasmo que reinó en esta numerosa asamblea, se cree que este nuevo directorio habrá de responder debidamente a los buenos propósitos de que los vecinos están animados.

Anoche se llevó a efecto en los comedores del Club Talcahuano el banquete en honor del señor Max Dreyer y del señor Enrique Fresard

Anoche se llevó a efecto la manifestación que sus amigos ofrecían al señor Max Dreyer, presidente de la Cámara de Comercio, y al señor Enrique Fresard, distinguido y estimado industrial de este puerto, que en breve partirán al extranjero en viaje de placer.

Un a mesa arreglada con exquisito gusto y la alegria que en todo momento reinó en esta selecta reunión, hizo, a los que en breve partirán al extranjero, pasar un rato inolvidable con sus amigos de esta tierra.

Se sirvió el siguiente menu:

Entrada:
Paltas rellenas
Consomé reina
Congrio Meunier
Pollo en champiñones
Vol au vent
Pavo asado con esalada de apio
Flan de leche
Café o té
Vinos:
Sta. Rita reservado tinto, blanco
Bajativos
Puros
Champaña

Se adhirieron las siguientes señores: Aurelio Ortiz, Percy Woolvett, Guillermo Campos, Eduardo Frodden, Augusto Buston, Archivaldo Morton, José Maritano, Rafael Torreblanca, Juan B. Etchegoyen, Eduardo Schuyler, Luis Ramírez Ossa, Jose Laplace, Luis Muñoz Artigas, Dr. Leonel Segura, Ezequiel de la Barra, Roberto Suazo, Eric Saffery, Pablo Fournies, Jorge Simmous, Honorato Hermosilla, Francisco Jara, Emilio Salaverry y otros que no nos fué posible anotar.

LA SOCIEDAD ESTRELLA DEL MAR AGRADECE AL SR. VICTOR H. VILLALON

Los servicios prestados a uno de sus miembros

Cábenos el deber de insertar en estas columnas una nota de la Sociedad de Estrella del Mar, dirigida al conocido dirigente obrero de esta localidad, señor Víctor H. Villalón, actual secretario del Congreso Social de Asalariados de Talcahuano que funciona en la Casa del Pueblo, y tal como dice dicha nota, esta sociedad le agradece los atenciones dispensadas al tesorero señor Juan B. Orellana, recalcando en conceptuosos términos la gratitud por su gesto digno de todo estímulo y consideración.

Damos a continuación dicha nota:

"Talcahuano, abril 24 de 1931. — Señor Víctor Villalón.— Presente.— Muy señor nuestro:

Tenemos el honor de agradecer a nombre de el directorio de esta institución, como asimismo en nombre de los subscritos, la buena voluntad que Ud. tuvo a bien dispensar al tesorero de esta sociedad, señor Juan B. Orellana, al ser trasladado enfermo al Sanatorio Alemán de Concepción.

Gestos de nobleza como el aludido, que nos demuestran sin lugar a dudas, la caballerosidad de una persona siempre dispuesta a sacrificarse en cualquier circunstancia de su vida por el bienestar de sus semejantes, merecen la estimación y gratitud de sus Offmos. y S. S. — Pablo Godoy, presidente".

Un aviso en "La Patria" asegura ser leído en miles de hogares

Fundado el 18 de Noviembre de 1923
Oficina: Barros Arana 559
Teléfono 23 Casilla 14 C

LA PATRIA

Edición de 20 páginas
Precio: 20 centavos

AÑO VII — CONCEPCION (CHILE), DOMINGO 26 DE ABRIL DE 1931 — Núm. 2809

TALCAHUANO DEPORTIVO

Reina bastante interés en nuestra afición por presenciar los tradicionales semi-leagues de apertura de la temporada de fútbol que se inicia hoy en las canchas del Apostadero y El Morro

Algunos puntos de interés para los clubes y jugadores

Hoy nuestra dirigente del fútbol abre la temporada con los ya tradicionales semi - leagues que se realizarán en las canchas del Apostadero y El Morro.

A nuestra afición y el público amante de estas actividades le será dado presenciar interesantes partidos futbolísticos de 2.a, 3.a y 4.a división.

Con estos partidos la Asociación de Fútbol de Talcahuano inicia el año deportivo durante el año 1931 y sus dirigentes encabezados por su entusiasta presidente don Jaime Repullo están animados del mejor espíritu deportivo de darle aún más a las actividades deportivas porteñas.

El calendario completo de partidos que nos ha sido enviado de la Asociación de Fútbol y de más pormenores los damos a continuación.

Segunda división

13.30 horas.— Gold Cross contra Gente de Mar.

13.30 horas.— Deportivo Naval A contra Unión Deportiva Comercial.

13.30 horas.— Deportivo Naval B contra B. Caldereros U.

13.30 horas.— Deportivo Naval C contra Deportivo Naval D.

Tercera división

Cancha El Morro:

13.30 horas.— Gente de Mar contra Naval D.

13.30 horas.— B. Caldereros U contra San Vicente.

13.30 horas.— Deportivo Naval B contra Deportivo Naval C.

13.30 horas.— Deportivo Naval A contra Gold Cross.

13.30 horas.— Unión Deportivo Comercial espera ganador.

Cuarta división

Cancha El Morro:

9.30 horas.— Gold Cross B. contra Naval C.

9.30 horas.— San Vicente contra Naval A.

9.30 horas.— Gente de Mar C contra B. Caldereros U. A.

9.30 horas.— nión Deportiva Comercial contra Naval A.

9.30 horas.— B. Caldereros U. D contra Gente de Mar A.

9.30 horas.— Gente de Mar B. contra B. Caldereros U. C.

9.30 horas.— B. Caldereros U. B. contra Gold Cross A.

Directores y comisarios de turno

Cancha Apostadero, en la tarde, señor Darío Barras con los comisarios del Naval.

Cancha El Morro, en la mañana, señor Gustavo Jara con los comisarios del Unión Deportiva Comercial.

Cancha El Morro, en la tarde, señor Moisés Aburto con los comisarios del San Vicente.

Carnets de identidad personal

Una vez más se hace presente a todos los jugadores de que no podrán actuar en ningún portido oficial, si no presenta su correspondiente carnet de identidad personal. Los directores de turno, tienen estricta ordenes de no admitir excusa alguna.

Pago de la primera cuota

Se hace presente a los clubes de que se les dió plazo hasta el 5 de Mayo próximo, para que cancelen su primera cuota trimestral.

Carnet de identidad personal

Para evitarles dificultades insubsanables de última hora, se hace presente a los jugadores, de que no podrán actuar, si no presentan sus respectivos carnets de identidad personal Se ha dado plazo hasta las doce horas del próximo Sábado para que los socios que tengan que cambiar sus apellidos, lo hagan por intermedio de sus clubes. Los que no lo hagan no podrán actuar, pues el club caería bajo la sanción de los reglamentos.

Entradas personales de jugadores para los clubes.

Según acuerdo tomado en la última sesión se dará a los clubes 12 entradas, en lugar de once como se hacía antes.

Comisión de entrenamiento de los jugadores seleccionados

Se nombró la siguiente comisión, que tendrá a su cargo el control y entrenamiento de los jugadores seleccionados. Señores Jaime Repullo Lara y Jara.

Citación en la secretaría

Se cita al jugador Modesto Sánchez para el Martes próximo.

Hoy a las 10.30 horas se dará la partida a la gran carrera ciclista organizada por el Club Ciclista "Talcahuano"

Los inscritos.— Categorías en que han sido incluídos.— Handicaps concedidos.— El recorrido.— Jueces y controles. — Los premios.— Advertencia a los corredores

Como ya está en conocimiento de nuestra afición porteña, hoy a las 10.30 horas se dará comienzo a la carrera, entonces será cuando nuestro público aficionado saldrá a las puertas y balcones a ver pasar a sus favoritos y verlos como se deslizan asperosamente por el mal adoquinado sin respetar hoyos ni temor a que se parta una máquina, todo por el ciclismo nacional que día a día aumenta el entusiasmo en este puerto para ver si de estos rincones pueda salir un as pedalero y defender los colores chilenos en tierras extranjeras.

A continuación damos a conocer los nombres de los corredores y sus respectivas categorías, y la hora de partida.

Novicios a las 10.30

N.o 1 Alfonso Carrillo D. N.
N.o 2 Gmo. Etchevers P.
N.o 3 Alfredo Petinelli P.
N.o 4 Juan Zamorano D. N.
N.o 5 Víctor Castro D. N.
N.o 6 Héctor Valdivia D. N.
N.o 7 José Gajardo D. N.
N.o Ramón Araneda P.

3.a Categoría a las 10 32

N.o 9 Gmo. Rozas C. T.
N.o 10 Luis Lemus C. T.
N.o 11 Armando Martínez C.C.
N.o 12 Manuel Parra C. C.

2.o Categoría a las 10.34

N.o 13 Luis Torres C. C.
N.o 14 Osvaldo Tapia D. N.
N.o 15 Juan Tassara C. T.
N.o 16 Angel Gómez C. T.

1.a Categoría a las 10.35

N.o 17 Pedro Romero D. N

El recorrido será partiendo desde el pasaje Trumbull hasta el final del asfalto y dar la vuelta por el auto del controlador y volver a Talcahuano para doblar en San Martín siendo la llegada en la casa del Pueblo frente a la Plaza de Armas.

Jueces y Controladores: Juez de Partida señor P. Rock, Cronometradores señores L. Gomez y P. Lama. Control final del asfalto señores P. Rock, L. Gomez, P. Lama, J. Alvarez y A. Rubilar. Jueces de recorrido señores Blas Capriles, Carlos Biggi, M. Ojeda, L. Bello, Mendoza y Candia. Control Colón esquina San Martín señores I Catalán y P. Fuentealba. Jueces de llegada señores Fco. Pérez y R. Catalán.

Los premios

Tomando en cuenta el gran número de corredores se acordó donar siete regios premios que son los siguientes: primer premio consiste en un artístico reloj donado por el Club Ciclista Talcahauno, segundo premio, un bonito estuche con lápiz y lapicero donado por el Deportivo Naval, tercer premio, un juego de cámaras para bicicletas donado por el Deportivo Naval, cuarto premio, un lindo tintero para escritorio donado por el Club Ciclista Talcahuano; quinto premio un lapicero "Packar" con una medalla de plata, donado por el Club Ciclista Talcahuano; sexto premio un bombín con una medalla de plata, donado por el señor Manuel F. Osben y séptimo premio, una cigarrera con una medalla de plata, donada por el Club Ciclista Talcahuano, además hay un premio especial donado por el entusiasta y viejo luchador de ciclismo don Pablo Solari, que será para el octavo premio.

Además debemos hacer saber a nuestra afición porteña la participación de tres corredores de el Ciclista Centenario de Concepción en los que sobre salen Torres, y el chico Martínez hermano de el gran Eulogio, conversando con el chico Martínez nos ha dicho que su hermano no podrá actuar en esta carrera por encontrarse en termo, pero lo hará en la próxima carrera que se organice y lo veremos batirse con Romero del Naval.

Los que defenderán al Naval

El Doportivo Naval presentará sus mejores elementos en los que creemos que estará la carrera, entre los que podemos nombrar a Carrillo, muchacho de la nueva generación, el que posee un fuerte tren y formidable embalage, Romero también del Naval el favorito de nuestro público porteño.

Los defensores del Ciclista Talcahuano

Gómez, Tassara, Rozas, Lemus; son los defensores de el Ciclista Talcahuano los que correran con todo su espíritu de deportista y que darán todas sus fuerzas hasta el último momento para así conseguir lo que todos anhelan, llegar triunfantes a la meta.

Algo sobre la competencia de hoy

Para el mejor desarrollo de la prueba todos los corredores deberán respetar los siguientes reglamentos, en caso contrario serán inmediatamente descalificados por el controlador que lo sorprenda.

Art. 1.o Se prohibe a los corredores seguir el tren de los autos o motos ya sea al lado o detrás de ellos.

Art. 2.o Todo corredor que salga del punto de partida con una misma máquina deberá llegar con ella misma a la meta y en ningún caso cambiar maquina durante el trayecto.

Se cita a los corredores y controles a las 9.30 horas en la casa del Pueblo frente a la Plaza de Armas.

José Vergara (el pequeño Tani) acepta el reto de Guillermo Vásquez

Ayer tarde estuvo en nuestra redacción el profesional. José Vergara, actual profesor del Centro "José Ibacache" B. C. para pedirnos que por nuestras columnas aceptáramos el reto lanzado por el profesional Guillermo Vásquez (El caballito).

"El pequeño Tani", como se le llama en el ring, cuenta con un buen record de peleas que lo daremos a conocer una vez concertado este importante encuentro, pues es además excampeón de Tocopilla y actual campeón de Talca.

Vergara pelea en las categorías de los pesos mosca y gallo, respetcivamente.

Para bases nos manifestó que podían dirigirse a su representante, señor Roberto Valladares, presidente del "José Ibacache" B. C.

Por otra parte deseamos que se formalice este match que promete ser de sumo interes, dado el cartel que ostentan ambos púgiles.

Club Deportivo Naval (sección fútbol). — Partidos oficiales para hoy domingo 26 del actual por la competencia de apertura de temporada de la Asociación de Fútbol de este puerto.—Citación a los jugadores del Naval

Cancha "El Morro"

Cuarta división:

8 horas.— Naval C. (Empleados Civiles) contra Gold Cross.

8.50 horas.— Naval A. (Paabellón Electricidad).

Tercera división:

12 horas.— Naval D. (Escuela de Mecánicos) contra Gente de Mar.

14 horas.— Naval B. (Escuela de Torpedos) contra Naval C.

14 horas.— Naval C. (Arsenal) contra Naval B.

Cancha del Apostadero

Segunda división:

8.30 horas.— Naval A. (Escuela de Torpedos).

9 horas.— Naval C. (Artillería de Costa).

9 horas.— Naval D. (Escuela de Grumetes).

Nota importante: — Se recomienda la puntualidad en la hora, debiendo llevar todos los jugadores, su respectivo carnet de identidad, sin cuyo requisito no podrá actuar en los partidos oficiales.

Comisarios de turno:— Los comisarios señor Zacarías Castro, Pablo Martínez y Nicolás Monsalvez, están de turno a las 13 horas en la cancha del Apostadero. Si alguno tuviera que jugar, debe nombrar reemplazante dando aviso al pro secretario señor Ldo. Gómez, antes del sábado.

Directores de turno: Están nombrados siguientes señores:

Cancha "El Morro". En la mañana señor Leonardo Gómez.

Cancha "El Morro". En la tarde, señor José Pérez.

Cancha del Apostadero. En la mañana señor Arcadio Luna.

Cancha del Apostadero en la tarde el señor Juan Opazi V.

El sábado 2 de mayo en el gimnasio del Deportivo Naval, Diego Garrido sostendrá una pelea con el campeón de Talca, Francisco Ibañez

En el Gimnasio del Naval se llevará a efecto el sábado 2 de Mayo la gran pelea a 10 vueltas entre los destacados profesionales Diego Garrido el mejor hombre de este puerto y Francisco Ibáñez, campeón de Talca de peso medio liviano. Garrido se entrena diariamente en el Deportivo Naval con todo entusiasmo y lo ayudan los buenos elementos de ese centro, como José Ortiz, Guillermo Alarcón, Seguel, Moran y varios más. Ibañez por su parte lo hace en Talca en el Gimnasio del Leteller bajo las ordenes de su representante, quien cree que su pupilo en el estado en que se encuentra es muy capaz de vencer a Diego.

Habrán 4 peleas más de aficionados que mañana daremos a conocer a nuestros lectores.

LOS MEJORES CICLISTAS DEL CLUB DEPORTIVO NAVAL PARTICIPARAN EN LA GRAN CARRERA DE HOY.— CITACION A LOS DEL NAVAL. — LAS COMISIONES DEL NAVAL — OTROS DETALLES

La gran carrera ciclista ida y vuelta a Concepción que ha sido organizada por el Club Ciclista Talcahuano, que tanto interés ha logrado despertar en el numeroso público que comprende este caballeroso deporte, y que según las publicaciones debe efectuarse hoy siendo la partida a las 10.30 horas frente a la Sueleria Repullo.

El Naval por intermedio de su respectiva sección se hará presente por sus mejores pedaleros, contando en ellos al gran Romero que es la pesadilla de todos los participantes.

Con un buen entrenamiento se presentarán todos los ciclistas del Naval, y con el ánimo resuelto a triunfar o por lo menos dar duro trabajo a sus contendores.

La sección ciclismo del Naval tien gran fé en sus seis hombres que llevarán en su pecho la insignia sagrada del club por quien lucharán con todo interés y amor por ella.

Los que participarán

Por el siguiente lote será representado el Naval: Pedro Romero, Eduardo Mendoza, Alfonso Carrillo, Juan Zamorano, Víctor Valdivia y José Gajardo.

No participará Osvaldo Tapia

Es de lamentar muy sinceramente la no participación del destacado pedalero Osvaldo Tapia, quien se encuentra en tratamiento médico por cuyo motivo la Sección Ciclista le ha impedido su participación.

Los seleccionados, al mando de Humberto Elgueta, practicarán el domingo en la cancha del Apostadero. —Los jugadores que deberán concurrir a la citación de la dirigente del fútbol local

La Asociación de Fútbol de este puerto en su última reunión celebrada el Martes pasado acordó hacer practicar el próximo Domingo a sus cuadros seleccionados con el objeto de formar el conjunto definitivo que ha de enfrentar a la selección vencedora del encuentro entre Schwager y Coronel que se efectuará el Domingo por el campeonato nacional acordado por la Federación de Fútbol de Chile y que se iniciará simultáneamente entre las selecciones del país, a fin de formar el equipo nacional a base del vencedor de esta interesante competencia.

Se hace necesario que todos los jugadores nombrados más abajo asistan a los prácticas de selección, ya que su presencia es necesaria para el buen nombre del deporte porteño, haciéndose presente además que al jugador que no justifique su inasistencia se le aplicará el reglamento que en este caso es bastante estricto.

Los jugadores citados son los siguientes:

Del Deportivo Naval: Elgueta, Cisternas, Benavente, Inda, Avendaño, Inzunza, L. Vidal, S. Vidal, Zavala, Godoy, Quezada, Silva, Leal, Aravena, Pradenas, Ruggeri, Cartes, Bustos, E. Tolrá y Romero.

Del Gente de Mar: Mendoza, Julio Tolrá, Venegas, F. Tolrá, González y M. Tolrá.

Del Gold Cross: Jaramillo, Matamala, Morales, Bollo, Inostroza y Primitivo Lunas.

Todos los nombrados deberán concurrir a las 14 horas a la cancha del Apostadero premunidos de sus respectivos útiles de juego.

ASOCIACION TALCAHUANO

Importantes acuerdos ha tomado esta institución en sus primeras sesiones. — El lunes 4 de mayo se dictará la primera clase para el nuevo curso de árbitros

En sus últimas sesiones esta Asociación ha tomado importantes acuerdos, los que por ser de interés para los deportistas en general, damos a conocer los siguientes:

Control general de los árbitros para las distintas ramas del deporte todos los árbitros y aspirantes a las secciones de fútbol, box y basketball, tendran su dirección bajo el directorio de la Asociación de Arbitros local, para lo cual la secretaría ya ha informado a los diferentes clubes de Talcahuano, este acuerdo y ha solicitado a los presidentes se envíen a esta Asociación los candidatos necesarios para abrir estos cursos que, serán dirigidos entusiastamente por los árbitros más capacitados existente en este puerto.

Se encarece a los señores presidentes de los clubes, que al hacer la designación de sus aspirantes, estos deberán reunir cualidades que faciliten su educación como árbitro.

La primera clase para los aspirantes a árbitros de fútbol se dictará el primer lunes de mayo en la secretaría de la Asociación de Football.

Las clases para las secciones de box, y basketball, se informará oportunamente por la prensa la fecha de su iniciación.

Finalmente, siendo de interés para los árbitros actuales, les comunicamos por estas líneas los siguientes acuerdos:

El árbitro que sin la excusa correspondiente no cumpla con sus obligaciones, se les suspenderá por cuatro arbitrajes, la reincidencia con la separación de la institución.

El director de turno, deberá dar aviso 24 horas antes al señor presidente o secretario, sino puede cumplir su turno.

Los directores que forman parte del directorio de esta Asociación que dejen de asistir a tres sesiones seguidas sin la excusa correspondiente, ya sea verbal o escrita, se le nombrará reemplazante.

Citación.— Según lo establecido, mañana lunes corresponde sesión general a las 20 horas en el local de costumbre. Se encarece la asistencia.

CLUB ATLETICO Y DE FOOTBALL COLD CROSS

Citación

Citase para hoy en las canchas y horas indicadas a los siguientes equipos por corresponderles actuar en los semi-leagues de apertura de la temporada.

Cancha del Apostadero, a las 8.50, 2.o equipo contra Gente de Mar:

Federico Divizzio, Alcides Pérez, Emilio H. Game Gustavo Jara, Víctor Villegas, Luis A. González, Horacio Araya, Arturo Rozas, Samuel Bello, Héctor Reyes y Juan Cavalerie.

Cancha El Morro, a las 15.30 horas, tercer equipo contra Naval A:

Eliseo Sánchez, Manuel Guerra, Armando Pozo, Carlos Gallardo, Francisco Elgueta, Oscar Alarcón, Pedro Inda, René Ponti, Arturo Ramírez, Fidel Estay B. y Julio Cáceres.

A las 8.50 horas, cuarto equipo A contra Bellavista - Caldereros:

Humberto Pinto, R. Pereda, Héctor Hidalgo, Rubén Pedreros, Efraín Contreras, René Vásquez, Carlos Pozo, R. Valverde, Arturo Aranda, Antonio Alonso y Girodano Inostroza.

A las 8.50 horas, cuarto equipo B contra Naval:

Enrique Hobles, Ernesto Inda, Luis Gaete, Manuel Palacios, Manuel Guzmán, Alberto Sharpe, Luis Bozzo, Juan B. Coronado, Félix Arribas, Santiago Risso y José Uriarte.

Nota importante.— Todos los jugadores deberán llevar sus carnets de identidad, sin este requisito no podrán actuar en estos partidos.

FLORIDA

Impresiones de un viaje a La Florida

Hace algunos días, tuve que hacer un viaje rápido y económico a la antigua y legendaria comuna de Florida.

El viaje económico se hace en camiones, que, dicho sea de paso y para mayor seguridad mía, me tocó hacerlo en uno muy bueno, gobernado por un excelente chofer, pues, el camino es bastante peligroso aún para la mejor máquina.

Este recorrido se hace entre tres y media a cuatro horas entre sacos de porotos, harina, canastos de verduras, porque en el pueblo habiendo tanto terreno libre no existen chacras que se dediquen a este cultivo y tienen que llevarla desde aquí.

Algo que realmente impresiona al llegar, en la noche, es el alumbrado. Hay en cada esquina un farol que, cual faro en lontananza, indica al transeunte que debe tomar su derecha o izquierda y que si no camina en la mitad de la calle, está expuesto a caer en las enormes acequias abiertas por las lluvias a los lados de las veredas.

Sus calles bien rectas dentro del plano inclinado que forma la área de casas.

Las construcciones todas coloniales, con sus clásicas vigas talladas y los corredores que las rodean tienen gran valor histórico.

La nota más simpática de Florida, es su plaza. Rodeada de árboles de espléndido follaje en un terreno que semeja un anfiteatro por su desnivel, da una nota graciosa dentro del marco de rojisa tierra gredosa que la circunda. Su jardin en plena florescencia ha sido hecho por las alumnas de la escuela de niñas, gracias a la iniciativa de su entusiasta directora y profesorado, que fuera de las horas de trabajo intelectual, preparan también a estas para cultivar las plantas y el amor a la naturaleza juntamente para servir de ornato a la ciudad.

Tuve que visitar ambas escuelas para implantar en ellas el servicio del ahorro escolar en la misma forma que se hace en Concepción, cosa desconocida hasta entonces, por casi la mayoría de los niños. Dándome muy buena impresion su entusiasmo para comenzar a practicarlo a medida de los escasos medios de que disponen, junto a la cooperación de su director y personal de la escuela.

Es verdaderamente increíble que esa zona tan extensa y gran productora de cereales y rodeada de viñas, no tenga servicio telefónico; aún más, carece hasta de los medios de transporte más indispensables o sean, caballos. Pues, si llueve, no baja ningún camión y no se encuentra a quien alquilar por ningún precio un caballo para hacer el viaje hasta ésta. Hay que esperar con paciencia y dejar que pase el temporal secándose algo el terreno, hacerse el amigo de alguien para poder disponer uno de estos indispensables y útiles animales.

Sus habitantes, personas umamente hospitalarias y de exquisita finura, hacen desaparecer la mala impresión del aislamiento, dejando un nuestro interior, una nota de paz y tranquilidad que sólo se encuentra en el hogar.— A. Fulco B.

AVISO A NUESTROS SUBSCRIPTORES

Rogamos a las personas que no reciban el diario oportunamente, se sirvan darnos inmediato aviso al teléfono 23 o Casilla 14 C.

LA ADMINISTRACION.