Fundado el 13 de Noviembre de 1923
CASILLA 14 D.
Teléfono Administración y Talleres 23

LA PATRIA

...el país
Veinte Centavos

AÑO VIII — "La Patria". — Concepción, domingo 10 de abril de 1932 — 18 PAGINAS — Núm. 3063

"LA PATRIA" — CONCEPCION
Biblioteca de la Universidad de Concepción, Casilla 20 C.
PRESENTE

BIBLIOTECA DE LA UNIVERSIDAD

LA TRAGEDIA DEL FARO

Por G. G. KERBONN

El "Mendufa-Braz" era uno de esos pequeños faros como se puede ver aun en ciertos sitios de las costas de Bretaña.

Una torre cuadrada, no muy alta, sobremontada por una punta de granito, toda pintada de blanco, en forma de atraer los ojos nostálgicos de los que pasaban ante ella. Producía grata impresión con su faro arriba y su vivienda a los pies.

Esta clase de faros no se hallan aislados en el mar, puesto que se levantan sobre tierra firme o sobre un islote que toca la costa: pero es lo mismo que si estuviesen verdaderamente aislados, porque se encuentran alejados de todo, sirviendo de centinelas en malos sitios adonde nadie se animaría a posar la planta desde el momento que empieza a rugir el mar.

Los faros aislados no albergan mas que tres personas, siempre hombres, los cuales son relevados uno por uno cada seis semanas, por medio del vapor que conduce también las provisiones. En cambio, los que se hallan en tierra pueden alojar a una familia entera: el padre, la madre y los hijos. Estos disponen de habitaciones hasta cierto punto confortables y de un pequeño terreno, donde a pesar del viento y de las fuertes brisas del mar, que contienen una cintura de piedras secas, es posible cosechar papas, zanahorias, porotos, etc. Además el hombre y sus hijos van a la playa baja, donde tiran líneas y registran las rocas en cuyos huecos se esconden los mariscos. De este modo la familia vive sin preocupaciones y sólo destaca a uno de sus miembros a la ciudad cuando hay necesidad de pan o de bebidas, lo que no ocurre muy a menudo, pues se proveen en cantidad suficiente para una larga temporada.

Cuando yo era niño, el "Mendufa-Braz" tenia por guardián a un hombre originario de la isla Ouessant, llamado Pedro Cornec, veterano marino que navegaba en tiempos de los primeros barcos blindados y que había hecho la campaña de Tonkin con Riviére, habiéndose salvado milagrosamente del desastre del Pont-de-Papier, el día en que Reviére fué degollado con los Pabellones Negros. En suma, era Pedro Cornec una excelente persona. Vivía en el faro en compañía de su mujer y siete hijos: Gaid, la mayor, de doce años de edad; María Angela, de diez; Yan, de nueve, y los demás tan chicos que sólo sabían comer y llorar. Los tres mayores ayudaban a cultivar el terreno y a tirar las líneas, y se deslizaban por el acantillado para registrar sus concavidades como si se tratara de la cosa más fácil del mundo. Bajaban y subían, penetrando sin temor algo en las grutas que formaban grandes cavernas debajo del faro, burlándose de las olas de fondo y de la marea y de todas las amenazas del mar.

Aunque no vivieran como grandes ricos allí dentro, los días transcurrían felices para la familia, que contaba con el sueldo para adquirir el pan y la ropa y con el pequeño terreno, que proporcionaba las papas para espesar el puchero de pescado.

Todas las noches se encendía la pupila roja en lo alto del faro de "Mendufa-Braz", siempre girando sobre si mismo hasta que salía el sol, para advertir a los navegantes que ese era un sitio peligroso por los escollos y las malas corrientes.

De tiempo en tiempo se veía en la ciudad a uno de los Cornec, con mayor frecuencia a la madre que al padre; pero Gaid, María Angela y Yan eran quienes más a menudo se encargaban de hacer las provisiones, recorriendo a pie sus doce kilómetros de ida y vuelta. Muchas veces también los vigías del semáforo les economizaban la mitad del camino, haciendo las provisiones del faro al mismo tiempo que las suyas, y así los muchachos iban sólo hasta ese sitio en vez de bajar a la ciudad. Pero, ya se tratase de ir al semáforo o a la ciudad, siempre era imprescindible atravesar el estrecho sumamente peligrosa durante los días de marpicado. Afrontar el viento, la lluvia y el fuerte oleaje no era por cierto un juego de niños.

He aquí que un día había gran marea, una de las más fuertes del año, una de aquellas mareas gracias a las cuales era posible penetrar más adentro en las grutas del acantilado y hacer buena recolleción de mariscos y langostinos. Y, precisamente, esta marea se anunciaba con caracteres de calma, lo que no era muy común. El tiempo estaba pesado, como cuando se aproxima la tempestad, presagio nada bueno, en verdad, pero por el momento no había nada que temer. Alrededor del "Mendufa-Braz" se retiraba el mar en forma desusada.

Una frenética alegría se había apoderado de los Cornec, que desde las primeras luces de la mañana iniciaron los preparativos para la excursión a lo largo del acantillado, proveyéndose de cuchillos, canastos, ganchos, en fin, cuanto era necesario para trabajar en forma fructífera. La recolección fué óptima. Langostas, langostinos, mariscos, cangrejos, colmaron los cestos, sin que las olas insinuaran la menor amenaza.

Pero cuando descendieron hasta flor de agua, las cosas cambiaron de pronto. Hubo como un temblor en la superficie del mar, a lo lejos; nubes grises se esparcieron en el firmamento, empezó a soplar un viento helado, y luego el mar parecía hervir en las espumas de orilla.

Pedro Cornec levantó la cabeza. Sabía de lo que se trataba.

—¡El mar vuelve con furia! exclamó. Y, mirando al horizonte, termino por declarar: — Podemos terminar la tarea; tenemos un breve plazo. Reanudaron todos el trabajo, pero retrocediendo al mismo tiempo, paso a paso, porque el mar les iba mojando los pies. La espuma comenzaba a volar a su alrededor, y una que otra ola rugiente rompía muy cerca. El mar ganaba las rocas, una a una, en forma tal, que a las dos horas debieron reunirse los Cornec al pie derecho del acantillado, debajo del "Mendufa-Braz".

—¡Arriba los muchachos, y tú también, mujer! — dijo el padre.— Como pesan mucho mis canastos, Gaid volverá para ayudarme una vez que haya subido el suyo.

Los chicos y la mujer emprendieron la ascensión como felinos. Con los pies desnudos, valiéndose de los codos y las rodillas, treparon el acantillado por una especie de camino que habían practicado a fuerza de pasar y repasar. María la mujer, se dispuso a encender el fuego de la hornalla para preparar la sopa, que todos bien habían ganado, mientras María Angela y Yan se ocupaban de los hermanos menores. Conforme a la orden recibida. Gaid depositó su carga en tierra, bajando en seguida por el barranco a pico para ayudar a su padre.

Pedro Cornec, abajo, esperaba, mirando el mar que le lamía los talones. Tirando humo de la pipa, se decía:

¡Dios mio, qué malo se está poniendo esto!

Un viento huracanado, mientras sube la marea, es lo peor que se puede imaginar.

—Vamos, pronto, Gaid — díjole a la hija. — Tomá este cesto; yo llevaré los otros. Rápido, que mejor se estará arriba que aquí.

Primeramente la hija, luego el padre, emprendieron la marcha entre las rocas, sortcando los pasos resbaladizos y tratando de seguir el sendero, alegres por el resultado de la recolección, que les aseguraba cuatro días por lo menos de buena alimentación.

De repente, Gaid, que ya alcanzaba la cima, oyó un grito, el ruido de un peso que cae, una maldición. Al darse vuelta, vió que su padre había resbalado sobre una piedra, cayendo dentro de una concavidad llena de agua. Son comunes los accidentes de esta naturaleza en tales circunstancias, y, por lo general, más hay que cuidar de que no se vacíen los cestos que otra cosa. El caído torna a levantarse y reemprende la ascensión. Pero, Pedro Cornec no podía levantarse: se había quebrado una pierna.

Es de imaginarse la triste escena. Gaid trataba de extraer al padre del pozo en que había caído, pero inútilmente por falta de fuerzas... El se aferraba con las manos a la roca, ella le tiraba del brazo... Y la mar seguía subiendo entre los silbidos del viento, envolviendo sus cuerpos con la espuma rugiente... Sin perder la serenidad, Gaid volvió a subir al faro rápidamente, en busca de la madre, que descendió a su vez para salvar al marido, en unión de los hijos mayores...

Entre todos lograban extraer, por fin, a Pedro Cornec del agujero en que yacía sangrante, y en el espacio de dos horas, perseguidos por el mar que les lamía los pies, arrastraron al herido a ras del acantillado, depositándolo sobre una roca plana, un tanto elevada.

En tiempo de calma ese reparo hubiera sido suficiente para salvarse, pero era el caso que el mar ya empezaba a invadir esa roca plana, jugando con sus espumas alrededor de ella. Subía siempre el mar, engrosadas ahora sus olas por un viento de todos los diablos. Además, declinaba el día y las sombras de la noche no tardarían en hacerse presentes. Ya no se podía pensar en reconocer el sendero para escalar el acantillado, pues se hallaba sumergido en las aguas.

Pedro Cornec permanecía en silencio. Uno o dos juramentos se habían escapado de su boca, nada más.

—no me dejaré atrapar por el mar — había dicho. — No es posible que me devore a mí que he sabido salvarme entre las patas de los Pabellones Negros, en pleno degüello.

En silencio, Pedro Cornec miraba las olas que iban y venían, rugiendo a sus pies, y el cielo, que se ennegrecía cada vez más.

Se incorporó, luego sujetándose a las rocas con las manos, la espalda bien pegada al muro de piedra, la pierna quebrada, fláccida, sin gobierno. Extrajo la pipa del bolsillo de su chaqueta, el tabaco, los fósforos, y empezó a prenderla, lentamente, como de costumbre. Luego, resguardándose el viento y de la espuma por medio de la gorra, encendió la pipa y tiró, sin pronunciar una palabra, cinco o seis bocanadas.

La mujer estaba a su lado, de espalda contra la roca, y los tres hijos mayores trepados en el acantillado. Por sobre sus cabezas el muro se elevaba recto y casi liso, con raras anfractuosidades que servían de escalera; la masa cuadrada del faro se veía a sesenta metros de altura. Ante ellos, las rocas iban cubriéndose de un blanco manto de nieve, y hacia el horizonte se extendía el mar, un mar furioso que se balanceaba, agitando sus olas resonantes, que rompían sin tregua en las grutas del barranco.

Un infierno de ruidos desencadenados subía y crecía sin cesar, con quejas, sollozos y clamores, mientras el mar, embriagado con su propia cólera y sostenido por el furor del viento, giraba sobre sí mismo como una fiera en su asalto a la tierra vemebunda y temblorosa.

Entre el mar enloquecido y la tierra en peligro, el hombre, la mujer y los hijos estaban allí, arrinconados. Todos, menos el padre, temblaban lívidos de espanto.

Pedro Cornec dió vuelta la cabeza y tranquilo dijo:

—Hay que encender el faro, porque la noche ya se viene encima.

La mujer y los hijos se miraron, unos a otros, pero nadie contestó una sola palabra. Se habían puesto más pálidos.

Tras una nueva bocanada de humo, Pedro dijo:

—¿Han comprendido? Es necesario encerder el faro y lo más rápidamente posible.

La mujer dejó escapar una especie de súplica

—Pedro, Pedro...

El se irguió enérgico:

—¡Hay que hacer lo que yo ordeno!

—Pero tú... — repuso la mujer. — No debo dejarte solo, por el peligro...

El cortó, seco.

—La consigna ante todo. ¡Uno de ustedes debe ir a encender el faro!

—¡Yo quedo contigo! — exclamó la mujer.

El hombre sonrió:

—Haz como quieras. Siempre has sido una buena mujer. Cualquiera de los chicos podrá ir arriba. Sabrán hacerlo. Gaid, María Angela, ustedes deben encargarse de este trabajo, por ser las mayores. Yan volverá para decirme si encuentran alguna dificultad. ¡Arriba los tres!

Hizo un ademán vago en dirección a ellos, un ademán que podía ser una orden, una bendición o un adiós.

Y mientras la mujer se sentaba al lado del marido, las dos chicas y el muchacho, con los pies desnudos trepaban ya por el acantilado.

—Son buenos hijos — dijo Pedro, que retomó su pipa, mirando de nuevo al mar.

La mujer, apoyada en él, rogaba a Dios en voz baja, mientras el ruido del mar se hacía más ensordecedor.

Transcurrió un cuarto de hora.

—¿Qué ocurrirá que aún no pueden encender el faro? — gruñó Pedro.

En la atmósfera, de un gris obscuro en que se mezclaban las primeras sombras de la noche y las tinieblas de la tempestad, se unían a los clamores del mar otros ruidos lejanos, a los cuales Pedro prestaba oído.

—Suena una sirena hacia el oeste — dijo. — Un vapor que pasa. Ya sería tiempo de que se encendiera el faro.

Le interrumpió un grito:

—¡Dios mío! ¿Qué es esto?

La mujer, temblorosa, señalaba una ola formidable, que irguiéndose a dos pasos de ellos se retorció en volutas caprichosas y luego se hundió en sí misma, cubriéndolos de una lluvia helada.

Pedro Cornec explicó:

—Si esta ola vuelve dentro de una hora, seremos tragados por ella. Es mejor, por eso, que los muchachos permanezcan arriba.

En ese momento se oyó un llamado en la sombra.

—¡Yan! Es Yan — dijo la madre.

Detrás y por encima de ella, el chico de nueve años descendía pegado a las rocas.

—¿Por qué no encienden el faro? — interrogóle el padre.

Gaid no encuentra los fosforos — repuso el hijo, y el fuego de la hornalla se ha apagado.

—Toma los mios, y ponte pronto en camino. No me los devuelvas porque ya no los necesitaré...

—Apúrate mi Yan — agregó la madre. — Se aproxima un barco, buscando el camino...

En medio de la tempestad se volvió a oír el toque de sirena. El muchacho subía ya por el acantilado.

Ahora todas las olas llegaban a sus pies.

—Estamos perdidos — gimió la mujer, abrazándose al marido.

—Por mi parte, no lo dudo; pero tú puedes salvarte aún.

—No repuso ella — Quedo contigo.

Pero nuestros hijos...

—El gobierno se encargará de ellos.

—Prefiero que seas tú quien los cuide... Además, por el momento es necesario encender el faro.... Ya ves que Gaid no puede hacerlo... Ve a ayudarla... De lo contrario yo seré el culpable de cualquier naufragio... Hay un vapor que busca la ruta...

—No — insistió la mujer.

—¡Yo te lo ordeno! Es la consigna.

—Pero tú morirás. Y yo quiero morir contigo.

La consigna ante todo, he dicho! Y, después, quien sabe si el mar llega hasta aquí. Si el agua no sobrepasa mi cabeza puedo estar tranquilo toda la noche. Y los hombres del semáforo me salvarán al amanecer, puesto que ya será posible atravesar el ribazo. ¡Vete, María! El faro ante todo...

A lo lejos silbaba la sirena.

La mujer se incorporó, y dijo:

—Sea. Iré a encender el faro. Pronto estaré de vuelta.

De un salto frenético trepó al acatilado y desapareció en las sombras de la noche.

Pedro Cornec, una vez solo, se dijo: "Ya puedo despedirme... Pero, antes quisiera ver el faro encendido... Y tú, mar embravecido, ¿no podrías esperar un poco más?"

Una ola, surgida de la obscuridad, le dió en pleno pecho. Los momentos se hacían supremos... Sonó la sirena una vez, dos veces...

—¡El faro! ¡Que se encienda el faro! — gemía Pedro.

Hubo como un momento de descanso. La tempestad rugía siempre, silbaba el viento y el mar levantaba sus olas, que sin embargo no avanzaban, girando sobre sí mismas.

Pedro lanzó un profundo suspiro. En su supremo esfuerzo se puso en pie, la espalda apoyada en el muro rocoso, tiritando en sus ropas mojadas, la pierna quebrada balloteando trágicamente.

Una vez más la sirena... En la sombra, arriba, un rumor... Alguien descendía... Y, de pronto, oyó la voz de María:

—¡Ya está encendido el faro! Espera un momento, Pedro; traigo una cuerda...

La sirena, a lo lejos...

Luego, este grito sobrehumano:

—¡Por fin!

Allá arriba, a sesenta metros de altura, en el reborde del acantilado, irradió de pronto la luz, la llama roja que resplandecía como un relámpago girando lenta, regularmente, como lo quiere la consigna, pintando con su pincel púrpura el acantilado y el mar, que bajo esa luminosa caricia parecía de sangre.

La sirena, una vez más, sonando desde el horizonte, dominó la tempestad, lanzando tres silbidos para anunciar que había visto el vigía del barco, que había comprendido el drama...

—¡Salvado! — exclamó Pedro Cornec, refiriéndose al vapor.

—¡Salvado! — repitió la mujer, refiriéndose a su marido.

En ese preciso instante surgió del mar una masa negra y enorme, de blancos bordes, una de esas olas de fondo que llegan no se sabe de dónde, de los abismos secretos del Atlántico, una de esas olas inmensas y sordas que hunden los navíos como cáscaras de nuez... Se alzó en un ronco gruñido, y de un sólo golpe subió hasta la mitad del acantalido.

Cuando la pincelada de luz dió la vuelta completa, la superficie de la roca plana, allá abajo, estaba vacía, desnuda y reluciente...





INMEJORABLE
ES LA
TINTURA
FRANCOIS
INSTANTANEA
M. R.
para devolver en forma segura y perfecta, en pocos minutos, el color natural de la juventud a su cabello
ENCANECIDO
ya sea
NEGRO
CASTAÑO OBSCURO
CASTAÑO, O
CASTAÑO CLARO
En venta en todas las farmacias. Precio económico. Autorización: Dirección General de Sanidad. Decreto 2505.



UN BESO FELIZ es el que da Aase Clausen a su madre, al saber su proclamación como reina de la belleza europea de 1932. — Miss Europa representó a Dinamarca

Lotería de Beneficencia Pública "CONCEPCION"
Próximo Sorteo el 30 de Abril con un
Premio Mayor $ 150.000.00
La emisión para este sorteo es de 20,000 números
VALOR DEL BILLETE ENTERO: $ 52.00 - EL DECIMO: $ 5.20
CASILLA 370 - BARROS ARANA 1060 - EL GERENTE

Los cazadores de cabezas humanas



Viajeros que han llegado de las islas papúes han hablado de las terribles guerras de los canibales, de las horrendas cazas de cabezas humanas y de los estragos del sanibalismo en el golfo de Papúa. Se calcula que a fines del año pasado han muerto más de 500 guerreros de a aldea de Morigot. Poco antes de Navidad, nueve indígenas del interior visitaron Morigot con el ánimo de conocer perfectamente la aldea que más tarde sería objeto de un ataque. Fueron descubiertos y horriblemente destrozados. Los parientes de las víctimas reclamaron a las autoridades, pero como el gobierno nada hacia, resolvieron hacerse justicia por sus propias manos. A la semana siguiente, cuarenta piraguas repletas de canibales atacaban la aldea de Morigot, cuyos habitantes fueron aniquilados en un santiamén. Entonces el cacique asaltante repartió los cadáveres de los vencidos entre los suyos. Muchos fueron a parar a la parrilla y luego devorados como exquisitos manjares. Intervino la policía europea, pero ya era tarde: los casiques del movimiento habían desaparecido.

Perdidos en el Estrecho de Hudson

Mientras un avión canadiense, tripulado por el teniente Lewis, el sargento Terry y un guía esquimal cumplía una de sus acostumbradas excursiones para observar el estado de los témpanos y los posibles peligros que entrañarían para los buques si se deslizaban hasta la zona de navegación, el aparato sufrió una "panne" y tuvieron que aterrizar sobre un iceberg a más de 160 millas de la costa.

Los tripulantes abandonaron el aparato y partieron a pie en dirección a la que ellos imaginaron la costa. Hacia un tiempo horrible, y era pésima la visualidad. Pero al día siguiente cuando el cielo se despejó, los tres hombres notaron que se alejaban de la tierra.

Volvieron atrás, y durante más de una semana anduvieron de un témpano a otro valiéndose de una pequeña canoa y esquíes.

Por fin, al décimo día cuando se sentían completamente aniquilados, los tres aventureros llegaron a las costas del Labrador, en las cercanías de Kamaktovirt, donde encontraron un cazador esquimal, quien después de cuatro días de marcha, los condujo a Puerto Burwell.



CASA MATEO DELPORTE

BARROS ARANA 599 ESQ. CAUPOLICAN

ABRIGOS de medida y confección, desde $ 125.-

TERNOS de medida, desde ..... $ 120.-

COMPRE SUS CASIMIRES A LOS PRECIOS ANTIGUOS, EN ESTA CASA

ARROZ GAVILLA

(PREPARADO CON PURA CEBADA CHILENA)

LA MITAD DEL PRECIO DEL ARROZ

DOS VECES SU VALOR NUTRITIVO

DOS CLASES: "GRANO ENTERO" y "ESPECIAL" (machacada)

Se recomienda la "ESPECIAL" por su cocimiento rápido

Producto elaborado en Concepción por:

LA Cía. Molinera Sta. Rosa Ltda.

EN VENTA EN LOS MEJORES ALMACENES

"ITALIA"
(FLOTAS REUNIDAS)
COSULICH, LLOYD SABAUDO
NAVIGAZIONE GENERALE

A EUROPA Via Panamá

"ORAZIO"
de Talcahuano abril 17

"COLOMBO"
de Valparaíso mayo 10

"VIRGILIO"
de Talcahuano junio 14

LINEA DE GRAN LUJO
Buenos Aires, Brasil, Europa

"DUILIO"
26 de abril

"CONTE VERDE"
10 de mayo

Para informes y reserva de pasajes dirigirse a los

"GIULIO CESARE"
24 de mayo

AGENTES EN CONCEPCIÓN
BARDI & Cía.
Barros Arana 124 ALTOS
CASILLA 35 - TELÉFONO 672

Vivaldi Hnos.

RENGO esq. FREIRE

Teléfono N.o 49

CONCEPCION

Almacén por Mayor y Menor

Provisiones escogidas para Familias

GRAN SURTIDO EN

Loza y Cristaleria

Utiles de Aseo y para Cocina

Precios sin Competencia

REPARTO A DOMICILIO

Avisos Económicos Clasificados

PIANOS

SERVICIO COMPRA VENTA, ARRIENDO DE PIANOS. GRATUito. Si Ud. desea comprar o vender su piano. Diríjase a Freire 675, Casilla 574 el cual le proporcionará informes sobre esta nueva iniciativa del almacen.— Juan Schorwer.

ARRIENDOS

LOCALES: ANIBAL PINTO AL LLEGAR A FREIRE; FREIRE Y en el pasaje Galán por O'Higgins y al interior; y varios otros desde $ 60. Tratar A. Pinto 636.

$ 0.80 CARNET ESTUDIANTIL. LIBRERIA "R. ESPINOSA Allende". Plaza de Armas.

SE NECESITAN

CARPINTERO; MEDIERO Y trabajadores que sean agricultores, necesito. Heras 973.

EMPLEADA SE NECESITA. Maipú 1463.

NECESITO NIÑO DECENTE Y limpio para los mandados. Barros Arana 870.

EMPLEADA TODO SERVICIO persona sola necesito. Angol 459.

NIÑERA Y SEÑORA, CERTIFIcados competencia, criar niños. Buen sueldo. Tratar Maipú 1671.

SEÑORITA SERIA, SIN PRETensiones, para cigarrería necesito. Freire 582.

TEJEDORA COMPETENTE EN máquinas de punto, necesito. Tomé. Portales 262.

EMPLEADA TODO SERVICIO recomendada, necesito. Aníbal Pinto 274.

SE NECESITA 2 O 3 PIEZAS bien amuebladas para matrimonio extranjero. Dirijirse a Cas. 35.

NECESITO EMPLEADA PARA cuidar niños. Buenas recomendaciones. Tratar de 2 a 4. Castellón 346.

COCINERA RECOMENDADA necesita urgente. Serrano 238.

HOTELES, PENSIONES Y RESTAURANTS

SE DA PENSION CON O SIN pieza. Salas 632.

SE RECIBEN PENSIONISTAS piezas amobladas matrimonios o jóvenes. Rengo 855.

ARRIENDOS OFRECIDOS

ARRIENDO FUNDO DE 300 CUAdras a pocos minutos de Concepción por el camino a Búlnes con su dotación completa de animales y aperos. Explotación madera, siembras, lechería y crianza, buenas casas de administración. Aceptaría socio activo con $ 20.000 para que se haga cargo de su explotación y administración, entrega inmediata. Casilla 725. Freire 1877.

¡OJO! ARRIENDO CANON MUY rebajado casas, Palcaví 882, Carrera 1543.

ESPLENDIDA ESQUINA CON mostrador y estantería en Maipú esquina Colo Colo, con o sin casa habitación, arriendo. Tratar oficina Galán. Freire 750. Teléfono 926.

ARRIENDO PARA LUEGO CAsas y departamentos centrales. Cánones reducidos. Tratar O'Higgins 529.

REMATE

del Menaje de Casa de O/Albacedas Testamentarios de señora Silvia Troncoso de Cristi, el MARTES 12 del actual, a las catorce treinta horas, en calle O'Higgins No. 314.

SALON.— Juego de muebles de dos sofaes, dos sillones y seis sillas tapizadas, cojines, pañitos bordados, floreros cristal y japoneses, estantitos, mesa centro enchapada, mesita metal, cortinajes de felpa y punto, cuadros al óleo y oleografías, tarjetero plaqué, centro alfombra, lámpara eléctrica tres luces, etc., etc.

DORMITORIO.— Ropero de caoba con espejo, peinador cubierta de mármol y espejo, buena mesa de centro con cubierta de mármol redondo, catre de bronce con sommier, cortinajes con sus lanzas de madera, sofá tapizado, sillón medallón, sillas, lámpara eléctrica dos luces, CAJA ANTIGUA JAPONESA, cojines, carpetas, centro alfombra, etc., etc.

DORMITORIO.— Ropero antiguo de cajones con espejo, cómoda madera, sillas y sillón tapizados, velador madera, catre madera, radiador eléctrico, lámpara eléctrica dos luces, baul, cuadros, visillos, etc.

GALERIA.— Paraguero con espejo, mesitas pedestales, plantas aspidistras y helechos, banco de madera, etc., etc., foco eléctrico, etc., etc.

COMEDOR.— Aparador con cubierta de mármol, trinche con cubierta de mármol, mesa corredera de tableros, 10 sillas enjuncadas para comedor, sofá tapizado, reloj mural, cuadros, estantes esquineros, servicio de loza floreada, servicio de cuchillería CHRISTTOFLE, cuchillería DIXON en general, cristalería en copas, copas verdes, vasos aguamaniles, botellas, etc., alcuza plaqué y cristal, pickelera plaqué y cristal, compoteras, jarro de plaqué, lámpara eléctrica tres luces, centro alfombra, etc., etc., lo que estará

A LA VISTA EN LA MAÑANA DEL DIA DEL REMATE

Ignacio Martinez U.

Martillero Público y de Hacienda

ARRIENDASE CASA COMODA, entrada carruajes en Carrera 1159. Tratar Maipú 1180.

ARRIENDO DOS BUENAS PIEzas a la calle matrimonio solo u persona de respeto. Palcaví 621.

ARRIENDASE DOS CASAS seis piezas, galería, patio, dependencias, Lincoyán. Casa chica Mackenna esq. Castellón. Tratar Lincoyán 973.

SE ARRIENDA UNA CASA EN buen estado. Víctor Lamas 331.

$ 65.— CASA CUATRO PIEZAS cocina, cuarto, agua, sitio extenso, arriéndase. Bandera 1341 Tratar Rengo 1701.

SE ARRIENDA UN LOCAL PAra negocio. A. Prat 1019.

ARRIENDO CASAS Y LOCALE para industria. H. Salas 22.

LINDAS PIEZAS A CABALLEros solos. Tucapel 317.

SE ARRIENDA MAGNIFICA CAsa en altor de seis piezas, galería baño, todo servicio en $ 200. Oficina Vildósola. Barros Arana 860

HABITACION INDEPENDIENte, cuatro piezas, arriendo máximo $ 180 necesito. Gustavo Miller, Casilla 1574.

Viña El Carmen de Cuchacucha

VINOS BLANCOS y TINTOS POR MAYOR y MENOR

COLO-COLO 660

EN CASA ALEMANA ARRIENdase pieza amueblada a la calle. Ongolmo 230.

PIEZAS AMOBLADAS O SIN muebles, muy bonitas, arriéndase. O'Higgins 444.

COMPRA- VENTA VARIAS

¡¡OPORTUNIDAD!! HAGO TRAS paso de chalecito con buenas y cómodas dependencias, ubicado en P. de Valdivia N.o 9. Tratar ahí mismo.

SE VENDEN DOS MAMPARAS de ocasión. Rengo 664.

COCINA PERFECTO ESTADO, se vende. Prat 270.

SE VENDE UN TORITO FINO Holandés de 11 meses. Orompello 640.

BOTICA INSTALADA, ESPLENdida situación, Barros Arana 185, véndese seis mil pesos. Arriéndase casa habitación contigua. Tomás García. Casilla 315. Caupolicán 155.

VENDO CASITA, GALVARINO 645. Tratar 1 a 5 horas.

VENDESE AUTOMOVIL PONtiac. Tratar con Carrasco, Garage Americano. O'Higgins 865.

VENDO PROPIEDAD, CALLE H. Salas 1384. Mide 28 mts. de frente por 30 mts. de fondo, valor $ 10.000, produce $ 175 mensuales. Tratar O'Higgins 115.

ESTUDIANTES: TELA HULE IMpermeable para delantales anatomía $ 7.20 mt. Barros Arana 519.

ORO, COMPRO EN MONEDAS, relojes, cadenas, anillos y joyas viejas. Facilidades boletos empeño. Pasaje Lamollate 15.

$ 8 MIL VENDO UNA CASA cuatro piezas, galería, agua, tierra fundición. Población Prieto Cruz calle Jorge Montt 150. Manuel Espinoza.

VENDO AVELLANAS POR SAcos, Domingo Santa María N.o 202.

SACOS VACIOS COMPRO. FREIre 331.

VARIOS

HABIENDOSE EXTRAVIADO LA libreta N.o 4905 de la Caja de Ahorros del Banco Alemán Transatlántico, queda sin valor, por haber dado el correspondiente aviso al banco. Concepción, 8 de abril de 1932.

TEJIDOS A MAQUINA, CLASES prácticas aprenda Ud. en Tucapel 317.

CHICHA. LA MEJOR EN ESTA, en la bodega Cármen de Cucha Cucha. Colo Colo 660.

BODEGA SAN MIGUEL, DE LA sucesión Martin Reyes, avisa a su antigua y distinguida clientela, que ha reabierto su negocio en Serrano esquina Carreras, donde encontrarán rico vino blanco y tinto de la zona de Nueva Aldea y la conocida y legítima chicha baya del fundo San Miguel.

TEJIDOS A MAQUINA UNIFORmes colegiales, sombreros y confecciones. María Weasson. Tucapel 317.

FIJESE: $ 11.— c|u. FRASCOS cuadrados grandes importados. Uvas, manzanas, paltas, plátanos, camotes, clases escojidas, precios más bajos plaza, ofrece Emporio Tardón. O'Higgins 799.

INTERESALE SABER $ 3.— TArro aceite Bau; $ 2.10 kilo arroz Sublime; $ 1.— kilo huesillos blancos nueva cosecha; $ 1.90 kilo pasas Elqui seleccionada. Emporio Tardón. O'Higgins 799.

SACOS VACIOS, PAPEROS Y afrecheros necesitamos. Ofertas a Casilla 460 o Castellón 412.

¿Desea Ud. arrendar una casa? Diríjase a nuestra sección Avisos Económicos.

CON EL CALZADO

que vende

"La Bota Verde"

No hay competencia posible.

Reyno y Brañas

AGENTES GENERALES DE ADUANA

Se encargan de:

Despachos de aduana, embarques y desembarques. comisiones en general

TALCAHUANO

Colón 533 — Casilla 42 — Teléfono 96

Dirección Telegráfica: "REYBRA".

¿Quiere Ud. economizar DINERO?

COMPRE SU CALZADO EN

"La Bota Verde"

BIBLIOTECA DE LA UNIVERSIDAD DE CONCEPCION

"LA PATRIA"

Concepción, 10 de abril de 1932

CARACTERISTICAS DEL NUEVO GABINETE

Son especiales las características generales con que nace el nuevo Gabinete, cuya formación y cuyos componentes personales nos han motivado ya algunos comentarios.

Desde luego, hay que ver en los nuevos Secretarios de Estado una exteriorización franca de un propósito que no se veía claro con respecto al Ministerio que dimitió: ellos traducen una política de positiva inteligencia y armonía entre el Ejecutivo y la mayoría del Congreso, en cuyas Cámaras había recelos para con más de uno de los Ministros renunciantes, en particular respecto del ex premier señor Mora, que si tuvo muchas veces un desempeño abnegado y tenaz, en otras fué tildado de hacer obra personalista y de entregarse desmedidamente a las exigencias de sus correligonarios.

El ejercicio del cargo de Ministro de lo Interior es sólo un desdoblamiento de la personalidad y de las funciones del Presidente de la República, en muchos aspectos; y no parece prudente ni aceptable que el titular del segundo cargo en la organización constitucional del Poder Ejecutivo, descienda ni a personalismos ni a actividades de proyecciones partidistas-electorales que puedan mortificar el prestigio y la acción de conjunto del Gabinete.

Don Victor Vicente Robles, Ministro de lo Interior, ha vivido alejado de la política chilena, a lo menos por unos quince años; y al ir a la Moneda, lleva un acervo de independencia, de serenidad y de talento que será beneficioso para su desempeño ministerial y buenos títulos para granjearse la confianza y el respeto de la opinión. Es también el señor Robles un hombre de derecho, que lo ha enseñado en la cátedra y lo ha defendido en los estrados judiciales. Ello da un cimiento sólido a la acción del primer Ministro, en una epoca de generales rebeldías y de negación de toda disciplina, en los de arriba y en los de abajo, sin repararse en que, con éllo, el provecho mayor se lo llevarán los más audaces y los peores.

Como característica del actual Gabinete, puede decirse que su partida de bautismo la ha refrendado un anhelo prudente, pero firme y resuelto, de defender y consolidar el orden social y constitucional. Cabría afirmar, al respecto, que su lema no es otro que el que, diáfana y serenamente, consignaba el Presidente de la República, horas antes de recibir el juramento de su nuevo Ministerio, cuando, bajo su firma solemne, ajeno a todo histerismo en el sentimiento y en las frases, el Excmo. señor Montero decía: "Al asumir el mando, juré desempeñar mi cargo fielmente, y aseguro, con mi palabra de hombre de bien, que sabré cumplir mi juramento. Cumpliendo yo con mi deber, tengo derecho a exigir que los demás cumplan con el suyo. Confío en la lealtad y en el honor de las fuergas armadas. Confío en la fuerza de la opinión nacional. Y termino haciendo un llamamiento a los chilenos para que, conmigo, defiendan la libertad, el derecho y el orden".

Misión importante y difícil la del Gabinete, en los aspectos enunciados, lo es también en cuanto debe afrontar los primeros pasos hacia la reconstrucción economica del país, armonizando, en lo razonable y hacedero, las corrientes de intereses encontrados que luchan en estas horas aflictivas, para la nación. Continua a la cabeza del Ministerio de Hacienda el señor don Luis Izquierdo, una de las capacidades más destacadas y sólidas entre los financistas chilenos. Con él, hay una garantía de que las cuestiones más graves que, en el orden económico, preocupan y debe resolver el Gobierno, se encaminarán hacia las mejores soluciones.

Y como no podía pretenderse hoy por nadie que una ley que se dicte vaya a ser el punto final en el complejo problema, tranquiliza a la opinión el considerar que si, de aquí a poco andar, la legislación monetaria que se promulgue debe reformarse, a impulsos de normas, de exigencias y de experiencias, derivadas de la realidad de los fenómenos sociales y económicos, la deseable armonía entre el Ejecutivo y el Congreso cambiará la ley como las conveniencias del país lo manden.

No podríamos silenciar entre las especialidades del Ministerio Robles-Balmaceda, lo que concierne a la cartera de Agricultura. El titular de este Ministerio reune condiciones halagadoras para el prestigio del Gabinete y para las aspiraciones de esa enorme masa de nuestros conciudadanos, los agricultores, que laboran penosa y pacientemente, del alba a la noche, su propia fortuna y bienestar, y con éstos, la riqueza y el progreso del país.

Don Héctor Rodríguez de la Sotta, Ministro joven, abogado de vastos conocimientos, financista y ex profesor de Economía Política, agricultor teórico y, a la vez, experimentado por muchos años en las duras lecciones de la tierra, representa en el Ministerio actual una elección por demás atinada. Su nombre ha llevado desde el primer momento, a la agricultura del país, postrada, deshecha, con horizontes muy tristes, una sensación de alivio y de esperanza, porque se vé que reune dotes propicias, y tangibles para realizar un valioso y útil programa de labor agraria.

Si el Gabinete afirma definitivamente el orden constitucional y la paz social; si nos encauza en derechura a la restauración económica; si rehabilita y reincorpora a la industria agrícola para que pueda ir hacia la reconquista de sus días florecientes de antaño; si resuelve del mejor modo posible el inquietante problema de la cesantía, el Ministerio habrá reservado para sí una página brillante de nuestra historia y los nuevos Secretarios de Estado habrán merecido bien de la nación.

Casa Residencial "ARRIETA"

BARROS ARANA 739 — TELEFONO 766 —CASILLA 903

Recibe pasajeros, pensionistas con pieza y de mesa. Comida variada, buena y abundante. Viandas a domicilio. Regias piezas para familias y matrimonios.

—Baños a toda hora.

De Joaquin Edwards Bello

La llegada a Río de Janeiro

A propósito de la expedición para recuperar al explorador perdido.

Falta poco para llegar a Río de Janeiro. Muchos pasajeros verán la famosa capital por primera vez. Nuestra ansiedad aumenta con este clima que lo aumenta todo. Se siente ya el aliento amoroso del Brasil. El viento cálido adormece. Suelen verse peces voladores y grandes toninas como payasos del mar haciendo cabriolas para divertirnos. El calor dilata los hierros del buque y lo hace crujir como una vieja casa. ¡Oh! ¡Qué poder de absorción tiene el trópico! La gente que subió en Santos está tostada por el sol de adentro, más persistente y quemante que estos soles de las costas. Las mujeres tienen un color de ámbar. Se oye hablar con voz plañidera y excitada de política, de empréstitos, de robos enormes de fraudes asombrosos, de millones de hectáreas, de Ruy Barbosa y de Río Branco.

Me he hecho amigo de un brasileño de Paranahiba, que me va informando sobre muchas cosas interesantes. Unamuno ha dicho que nosotros, los americanos del Sur, hablamos el castellano sin hueso, y tal vez Guerra Junqueiro diría de los brasileños, que hablan el portugués pasado a través de una caña de azúcar. El idioma se ha dulcificado en esta América enorme interpretada por Chocano:

Pueblos de tumulto,
paisajes de fiebre,
la América es una locura del Sol:

Este brasileño de Paranahiba, pequeño, nervioso, se llama Simao da Veiga Cavacaldas, y a pesar de su aspecto, así tan flaco y moreno, ningún americano del Sur me da informes tan curiosos sobre la enormidad de América. Me cuenta que hace no muchos años un gallego llamado Gálvez conquistó el Acre, lo declaró estado independiente y nombró ministro de Guerra a un aventurero llamado Boccanegra. El Gobierno brasileño tuvo que darle cinco millones para que se sometiera, y esto fué muy inteligente, por cuanto una campaña le hubiera costado veinte veces más. Me dice que hay en los campos del interior del Brasil unos bichos extrañísimos, arañas de río, peces carnívoros, elefantes diminutos y hormigas gigantes. En general, toda la gente que proviene del interior de esta tierra fabulosa trae impresos en sus ojos el espanto selvático y cuenta historias increíbles.

Sentimos el peso de la grandeza brasileña en tanto navegamos y navegamos sin parar en este Golfo de Santa Catalina. El roce del barco arranca al mar una respiración perfecta, un ritmo agradable. En la cubierta una criatura de pelo ensortijado asombra a los niñitos ingleses porque se ha puesto a jugar con sus juguetes, unos juguetes de la selva que consisten en una momia de caimán y unos xuchús. Mi amigo brasileño me dice que las tierras del interior se llaman el Sertao y sus habitantes los sertanejos. Para ir de Río a Manaos son veinte días de navegación fluvial, más que para ir a Europa. En las regiones del caucho, llamado "oro negro", el Brasil toca a Venezuela, Perú, Colombia y Bolivia. Limita con todos los Estados de América, exceptuando a Chile, "y por esto, me dice el brasileño, somos tan amigos".

En las aguas esponjosas, oleaginosas, de un verde candente se ven ramas, troncos, frutos podridos del sertao, llevados por los ríos. Los peces voladores huyen de otros que no alcanzamos a ver. Nos vamos acercando a Río de Janeiro. Mujeres de Sao Paulo, de Manaos, de Paranahiba, de Tabatinga, esparcidas en las sillas de cubierta, con collares y anillos nunca vistos, están poseídas de esa somnolencia extraña. Se diría que echan de menos sus hamacas bajo los conciertos de las selvas; sus semblantes tienen la tristeza verde, la melancolía silente de las espesuras donde los pies se pierden en la tierra latiguda y correosa. Voy al salón del transatlántico, y ahí, entre cojines y libros olvidados, hay niños y damas pálidas o bruñidas por el sol eterno. Hay un inglés explorador y negociante con la cabeza cocida como zapallo, con ese color especial que adquieren los europeos cuando viven muchos años en el Brasil. Saca mapas grandes como cretonas, donde están anotadas en diversos colores las regiones del oro negro, de los diamantes y de las turmalinas, del café, de los escarabajos, las mariposas tornasoladas, las cobras y los loros. Estos ingleses que exploran las tierras tropicales son algo tétricos y siniestros. Ellos lo han visto todo, lo han recorrido todo y manifiestan cierto desprecio por el mestizo que se empoza en las ciudades sin querer mirar las maravillas de su Continente.

Este inglés que va a Río de Janeiro se llama míster Ashburn. Junto con él va una viejita sorda y muy rara, que no habla una palabra y parece que no viera nada. Es seca y color café, como si la selva brasileña la hubiera enfermado de eterna ictericia. Mi amigo brasileño conoce a míster Ahsburn y me lo presenta.

—Aló. ¿Usted viene de Chile? **Nice country.**

En la noche el mar se pone fosforescente. El capitán dice que no podremos llegar a Río antes del amanecer. Estamos nerviosos. Mi amigo brasileño me convida a tomar un whisky; los pasajeros de primera bailan y transpiran; las pecheras de los smokings se arrugan, se humedecen perdiendo su línea, las niñas se abanican. Hay en el ambiente la inquietud que precede a la llegada a la ciudad maravillosa. Míster Ashburn está borracho. Es un gran admirador del Brasil y va a pedir permiso al Presidente para llevar quinientos indios y armamento al Alto Amazonas. Se ha puesto un smoking de brin blanco, todo blanco, y fuma su pipa. Dice que el Brasil será el primer país del mundo. Le agrada todo lo brasileño y se hace cocinar a la manera nacional: pavo relleno con harina de mandioca a la pernambuquense; sururús; fidalgos en escabeche y pastel de cangrejos.

—Ah, ah. El que no conoce los pescados de este país no conoce nada. Hay trescientas clases de pescados. ¡Ah, el sururú!

Nos convida a su camarote, que está como un horno. La viejita que le acompaña duerme en la silla de mimbre. Parece que estuviera muerta. Los hierros del barco crujen; pero el mar es un raso; arriba se sienten los pasos de los que bailan y la orquesta.

Míster Ashburn ríe de manera tremenda, y me pregunta, señalando a la inglesa que duerme:

—¿Quiere usted conocer el drama de esta mujer?

—Sí, sí. Me interesa.

Abre una maleta enorme y saca una caja de cartón. Dentro de ella, envuelto en algodones, está la momia de un hombrecillo, un viejo de barba blanca perfectamente conservado como un enano.

—¿Qué es eso — exclamo asombrado.

—Es el misionero del Brownsonian Anglican Institute de Londres, esposo de esta señora— dice míster Ashburn, señalando a la inglesa que duerme.

—¡Es posible!

—Sí. Se perdió en la selva, y esta señora, que vino a buscarlo, lo encontró... lo encontró así como usted ve, metido en una cajita de chocolate, reducido por los indios murciélagos, que aprendieron este secreto de los jíbaros. Es muy curioso.

—¡Pero ella, puede despertar! — exclamó mirando a la anciana.

—No importa. Está loca. Tengo encargo de ponerla en un asilo. En cuanto a éste, dice señalando al misionero momificado y reducido, lo venderé al British Museaum.

—¿No ve usted?— me dice el brasileño.— No hay nada que se compare en misterio a nuestro Sertao.

Esa noche dormí mal, sobresaltado, sin poder tolerar ni una sábana en el camarote hirviente, donde los ventiladores hacen un ruido irónico de moscardones.

J. E. B.

UNA LEY IMPRACTICABLE

Dentro de la abundante legislación con que nuestros hombres de gobierno han querido atenuar, con toda buena intención, las convulsiones que sufre este país, hay una ley, ya despachada, cuyo cumplimiento se va a hacer prácticamente imposible, por lo menos bajo uno de sus aspectos. Nos referimos a la ley sobre envase de maderas para varios productos y para la harina.

El aspecto principal de esta ley está constituido por un sentido inverso de lo que debe ser el fundamento primordial en toda legislación que se refiere a las industrias básicas de una nación. No concuerda con el principio más elemental de derecho el que, a trueque de estimular una industria naciente o en decrepitud, se desconozca la situación floreciente de otra industria cualquiera. Con el objeto de proteger la industria maderera nacional, la ley que se comenta tiene disposiciones que deberán herir violentamente la industria harinera del país.

Si es efectivo que el envase de madera puede admitirse sin observaciones fundamentales para las frutas vivas y secas, para las papas, y para otros productos, es prácticamente imposible que las disposiciones de la ley puedan ser realizables en lo que se refiere a la harina.

Son suficientemente conocidas las observaciones que se hicieran ante el Ministro de Fomento durante el período de gestación del proyecto, hoy convertido en ley. Pero, las recientes informaciones de la prensa de la capital y de provincias, han traído de nuevo al tapete de una discusión muy fundada los aspectos en que esta ley aparece como impracticable.

Conviene recordar, entre otras cosas, que oportunamente se comentarán algunas de las causales que harán imposible, peligroso y perjudicial el cumplimiento de esta disposición legal, en lo que a las harinas se refiere. Es preciso que la opinión se forme un concepto cabal de los resultados que acarrearía al país entero y a la propia industria harinera, si llegaran a ponerse en vigencia las disposiciones que se refieren al envase de madera para las harinas, y es de imprescindible necesidad que, al ser reformada la ley, nuestros legisladores se den cuenta exacta de las disposiciones contenidas en ella, que habrán de ser absolutamente impracticables.

La harina, por ser un cuerpo vivo, no admite el cierre hermético y sin ventilación. Apta para absorber fácilmente la humedad, tomará siempre la del envase que quiere hacerse obligatorio. La madera más seca absorber y reparte la humedad ambiente, y la harina, como cuerpo vivo, se impregnará, en la mayoría de los casos, y se convertirá en inservible para el uso a que está destinada.

¿Dónde encontrar, por otra parte, la maquinaria adecuada para encajonar la harina, si en ninguna parte del mundo la harina es envasada en cajones? Y, en el caso de que, después de mucho tiempo, fuera posible adquirir tal maquinaria, quién pagaría la desvalorización del sistema actual y la valorización del nuevo sistema de máquinas? El pueblo.

El mayor costo del envase, ya suficientemente probado, ¿no recaería también sobre el mismo pueblo, cuyo alimento principal es el pan?

Es preciso detenerse a pensar en el aspecto profundamente social que va envuelto en este modo de legislar precipitado. En la Cámara se dejaron oir voces que se refieren a este aspecto que podemos llamar, más que social, humano, de la ley; y se hizo notar el inminente peligro que la vigencia de esta ley encarnaría para la salud, para el bienestar y para la tranquilidad de nuestro pueblo.

Es necesario, entonces, darse cuenta de que, junto a la parte impracticable de la ley en su aspecto material, existe en ella un problema de honda significación social, cosas de las cuales no pueden desentenderse los encargados de legislar para el bien común concienzudamente y de enmendar los yerros de toda legislación que pueda ser socialmente impracticable.

B

CARTA SEMANAL DE LONDRES

Por Andrew Blackmore

Estructuras de Acero

Los edificios con estructuras de acero no han sido del agrado de la Gran Bretaña hasta después de la guerra, cuando muchas casas comerciales importantes comenzaron a estudiar el problema de erigir nuevos locales. En Londres y en otras ciudades hay un límite legal en cuanto a la altura de edificios que impide la erección de todo aquello que se parezca a un "rascacielos" norteamericano. Aunque hace ya unos treinta años que se utilizaron estructuras de acero, todos los edificios, a excepción de unos cuantos de la ante-guerra, se construían con piedra o ladrillo. La característica atractiva de los edificios de estructuras de acero es su costo relativamente barato; y, después de la guerra, este aspecto de la bararatura era de los que había que tener bien en cuenta.

Desde entonces se han construido muchos y grandes edificios con estructura de acero, y las posibilidades de esta clase de edificación han resultado ser tan grandes que se ha constituido un Comité de Investigación Científica de Estructuras de Acero encargado de estudiar toda la cuestión. Este Comité está constituido por peritos, cuyo informe ha sido publicado ahora. El informe tiene importancia para arquitectos, constructores, y para estudiantes del planeamiento de ciudades en todas partes. En él se hace un estudio de toda la práctica existente en el uso del acero de estructuras, y encierra una serie de conclusiones en un código adecuado para ser adoptado por todos en general. Este código resume toda la información, conocimientos y experiencia disponibles acerca de la materia y está concebido en términos que permiten modificaciones a medida que vaya progresando el conocimiento científico. El Comité ha hecho trabajos muy importantes investigando tensiones en armazones de acero — de las que depende el éxito o el fracaso de los edificios — y en lo que se refiere a la resistencia de uniones mediante soldaduras; y su informe es una exposición autorizada y muy completa de los elementos esenciales de la construcción con estructuras de acero.

Comentarios Internacionales

Hitler frente a Hindenburg

A pesar de que ya los comicios electorales del 14 de marzo definieron, en una forma clara, las posibilidades con que se presentan a la lucha presidencial las distintas tendencias de la opinión alemana, existe expectación universal ante la nueva demostración de sus fuerzas que hará el hitlerismo, frente a las corrientes moderadas del electorado alemán, que se agrupan en torno del actual Presidente del Reich. No fué el resultado de la elección de marzo un hecho inesperado. Se sabía ya desde antes que la forma en que estaban desarrollándose los acontecimientos, iban a impedir al candidato triunfante la obtención de la mayoría constitucional para quedar inmediatamente elegido.

El acto de hoy se presenta absolutamente despojado de incertidumbres, aún cuando los Nazis han utilizado todos los medios para acrecentar el número de sus partidarios y la posible cuota de votos de Hitler, el ex albañil austriaco. Alrededor del Mariscal Paul von Hindenburg se ha formado una admirable conjunción que habría sido imposible y llamado la atención en anteriores oportunidades. Precisamente las fuerzas que le fueron adversas en su elección pasada son las que se apresuraron a dignificar la vigorosa etapa gubernamental del viejo estratega, al ofrecerle el concurso de sus votos para su reelección. Los partidos moderados, los de orden, y la Social Democracia, forman la fuerza compacta que inclinara en su favor el triunfo de hoy. Dieron 18 millones y fracción de votos en los comicios electorales del mes anterior, y piensan aumentar esta cifra, a pesar de las predicciones de los nacionalistas, que no desperdician recursos para hacer campaña en favor de Adolph Hitler.

Seguramente estas últimas predicciones de los Nazis de Hitler no van a llegar a tan promisoras realidades, aún cuando no puede ocultarse el extraordinario crecimiento del nacionalismo, que en pocos años ha subido en muchos millones de votos las cuotas de sus electores. Pero, de todos modos, harán una demostración decidida de sus posibilidades electorales en el gran mapa político alemán. Están, ciertamente, en mayoría superior las fuerzas que quieren el restablecimiento económico y de todo orden de Alemania, por las vías de la legalidad y la solución gradual de todas las dificultades, pese al apoyo que brindan a Hitler las mujeres, valioso concurso electoral en estos tiempos en que sucumbe un ideal ante una atracción femenil.

El pueblo alemán sigue siendo tradicionalista. Lo es por sobre el programa belicoso de los nacionalistas, que podría conformarse muy bien en todo pueblo impulsivo, anheloso de una "revancha", menos en una nación razonable como es Alemania. Sus tradiciones se han agrupado en torno del viejo Mariscal que supo conducir tan brillantemente sus ejércitos en la guerra pasada, como ha sabido hacerlo con su patria en momentos azarosos, difíciles y cruentos, como los que Alemania ha debido pasar.

La elección de hoy ¿acabará con la marcha progresiva del fascismo alemán, como lo temen algunos? Es difícil hacer conjeturas cuando todos los países se estremecen en su vida política y las corrientes de la opinión son convulsionadas por transtornos que hacen operar cambios fundamentales. Se cree que el fascismo ha llegado a su límite en Alemania, y declinaría el rutilar de su estrella, que ha iluminado con resplandores extraordinarios la ascensión progresiva del izquierdismo europeo. Pero es difícil vaticinar cuando vivimos una época que en cada mañana nos depara la sorpresa de un cambio, de un transtorno o de cualquiera otra perturbación. Cierto es que el izquierdismo europeo ha experimentado reveses, pero en el caso de los Nazis creemos que alentarán y prosperarán mientras la voz del caudillo se alce por en medio de las multitudes y las anime con el empuje de su dinamismo. Su único dique puede serlo el tradicionalismo alemán, indestructible como lo es, también, la entereza de ese pueblo viril. Las elecciones presidenciales últimas lo demostraron. Seguramente las de hoy confirmarán que ante las tradiciones de ese país, ante su espíritu de orden y de organización, se arrean las banderas de la agitación

C H I A N G.

El instante francés

Hubo una época — 1926 — en que Estados Unidos se creían invulnerables, predestinados a una situación normal contra la cual nada podría la universal crisis. Todos los pueblos habrían de hundirse, salvo, si acaso, Norte América. Más ese ensueño de predestinación bien pronto se hizo trizas al golpe de la adversidad. Y aquel pueblo está bailando, bien agitadamente por cierto, en el baile mundial de una integral descomposición.

Francia tenía ese ensueño de predestinación más arraigado todavía que Estados Unidos. Su prensa se reía optimistamente de la crisis. ¿No había gobernado sabiamente Poincaré en 1927, mano dura sobre tantas cosas?

A fe que, si algún pueblo podía liberarse de la general perturbación, era Francia. Tenía en su favor tres factores de primera fuerza: la repartición del suelo nacianal entre tantos hogares, ahorros acumulados fesoneramente, el sentido profundo de la "mésure", que opera a la vez como aguijón y como freno.

Más, tampoco Francia se ha podido liberar de una crisis cuyas raíces están también en su subsuelo nacional. En un año ha pasado de 27.000 de desocupados a cerca de 2 millones. Y aumentará todavía. Trabajan muchas zonas fabriles a medio fuego. El turismo desciende vertiginosamente.

En estas últimas semanas se han registrado los nuevos datos delatadores de la crisis porque ha entrado ese noble pueblo: el estancamiento de su población; la supresión de la "Mi-Careme".

Tiene Francia (contados Alsacia y Lorena y más de un millón de extranjeros) 41.834 habitantes, según el último censo. Restada la población alsaciana, Francia, desde 1914, ha aumentado en menos de un millón de habitantes.

Si se compara con Italia, se ve mejor el vacío. Tenía Italia, en aquella fecha, 36 millones de habitantes. Tiene ahora, según el último censo, 42.150.000 habitantes. Ha aumentado en 6 millones. Tiene actualmente Italia más habitantes que Francia con diferencia creciente mes a mes.

La crisis, ¿no habrá influido en ese estancamiento? Unos así lo afirman. Lo más probable es que no ha influido todavía, pero que influirá fuertemente desde ahora.

La "Mi-Caréme" es el Carnaval parisino. Un domingo de la mitad de la Cuaresma se echa a la calle todo el mundo, en loca feria de extravagancia y disfraces, de amores y amoríos, de caretas y de risotadas. En la tarde, cuando el desfile de disfazados recorren, acompañados de elegantes carrozas alegóricas, los bulevares interiores, no menos de dos millones de personas se aglomeran — pisándose, apretujándose, estrujándose — en las calles céntricas del viejo París. Y los franceses realizan, a la vez, dos importantes operaciones; divertirse a discreción y vaciar lindamente las cien mil carteras de otros tantos extranjeros embobados ante tanto movimiento conmidante.

Data ello de muchos siglos atrás. Y este año, después de centurias, se ha suprimido la "Mi-Careme" por vez primera, según nuestro corresponsal:

"No se ha celebrado este año
"ni antes ni después de Pascua, la tradicional fiesta de
"la Mi-Careme. En el barrio
"de La Estrella, a las modis-
"tillas y los estudiantes de
"siempre los ha substituido
"una legión de mendigos que,
"para acomodar su necesidad
"a las ordenanzas, daban ba-
"ratijas a cambio de limos-
"nas".

Difícil instante para la Francia, último gran país que ha sido víctima de la crisis mundial. Por esto, ya convencidos del contagio, la prensa viene nerviosa y los gobernantes, dejados los arrestos de otros días, comienzan a pensar en medidas extremas.

Porque Francia el país de la libertad, es el país de las saludables draconianas medidas extremas.

Juan Bardina.

MATINEE GIGANTE - 3 Colosales cintas, 3
Platea $ 2.20 - Niños $ 1.10 - Balcón $ 1.10
LA COLOSAL OPERETA HABLADA Y CANTADA
BESAME... OTRA VEZ
con la actriz de la voz divina BERNICE CLAIRE. - Estreno de la preciosa comedia de ambiente español
LOS CLAVELES DE LA VIRGEN
con IMPERIO ARGENTINA
y Actualidades y Cómicas

3 : COLOSALES FUNCIONES : 3
HOY en el CENTRAL

SELECTA y NOCHE: Ultimas exhibiciones
de la sorprendente y audaz película de lujo, con
JUNE COLLIER y LLOYD HUGES
EL PRECIO DE LA CARNE
Hablada y Musicada

Matinée 2.45 : Rosita Moreno : Ramón Pereda : Roberto Rey
En la hermosa opereta de la Paramount, toda en castellano
"Gente Alegre"
Se completará el programa con un dibujo animado. — Actualidades y una Cómica en dos partes
PLATEA $ 2.20 - Niños $ 1.10 - BALCON $ 1.60 - GALERIA $ 1.00 - Niños 0.60

HOY
RIALTO

Selecta 6.30 - Noche 9.45 - Ultimas exhibiciones de
EL AMOR DE UNA CASADA
Lily Damita
Lester Vail
Anna Louise
ACTUALIDADES
Una comedia corta en dos actos
Programa MAX GLUCKSMANN
Platea numerada $ 3.30
Balcón . . . . $ 2.20
Galería . . . . $ 1.00

PRAT
Hoy
Selecta 18.40
Noche 21.40
$2.20
Platea General
Apasionante, trágica y romántica historia de una monjita que no quiso ser Emperatriz. Presentación maravillosa, sonora y cantada.
"LA MONJITA DE MOSCU"
Galería $ 1.00 - o (Tarakanova) - Por Edith Jehanne
HOY Matinée cuádruple, a las 14.30 — Platea grande $ 1.60 — Niños $ 1.10 — Galería $ 0.60 — 1.a parte.— ACTUALIDAD. — 2.a parte sigue LA CONQUISTA DEL DORADO, por Jack Mulhall. — 3.a parte — El estreno MARINO MAS BELLO y sensacional todo habldo "EL LOBO DEL MAR", por Milton Sills. — 4.a parte COMICAS para reir a gritos. — 20 rollos de película.

En el Rialto.

"EL TENIENTE SEDUCTOR", EL MEJOR ESTRENO DE LA SEMANA

"La edad para amar", estreno que irá el martes

El Teatro Rialto anuncia para esta semana sólo dos estrenos; pero por las referencias que de ellos se tienen se puede decir que son de calidad.

Hoy hay matinée; irá la opereta en castellano "Gente Alegre", de la Paramount, con Rosita Moreno, Ramón Pereda y Roberto Rey. "Amores de una Casada" se repite en las funciones ordinarias; es una cinta R. K. O. del programa Max Glucksmann, con Lily Damita y Lester Vail.

"El Pasado Acusa", una de las buenas cintas que hemos conocido en castellano, irá en las funciones de mañana lunes, que están dedicadas a las damas. Luana Alcañiz, Barry Norton y Carlos Villarías protagonizan esta producción de la Columbia Pictures.

"La Edad para amar" es una producción de Howar Hughes, mismo que hizo "Angeles del Infierno", que se estrenará en las funciones del martes. Un reparto que encabeza Billie Dove, secundada por Charles Starret, Lois Wilson y Edward Everet Horton se protagoniza esta cinta.

Maurice Chevalier, el simpático actor francés, protagoniza "El Teniente Seductor", el gran estreno que anuncia para semana el Rialto. Junto a Chevalier trabajan Claudette, Miriam Hopkin y Charlie Ruggles. Cinta hablada en inglés.

SAM BROWN Y SU CONJUNTO VIENE A CONCEPCION

Hará una breve temporada en el Teatro Arturo Prat

Anunciamos hace pocos días que se hacían negociaciones para traer hasta Concepción al conjunto que dirige el negro Sam Brown, y que ha actuado con éxito en Valparaíso y la capital.

Sabemos que la empresa la hace un conocido nuestro, Enrique Venturino, y que ya están finiquitadas las negociaciones para que haga su debut en el Prat.

El conjunto de Sam Brown está integrado por diversos elementos que vinieron a Chile tiempo atrás, y presenta números que constituyen verdaderas novedades.

La primera presentación de este conjunto se efectuaría en la noche del viernes 22 en el Prat.

CLARK GABLE HIZO SU CARRERA GRACIAS A GRETA GARBO

A pedido de la actriz se le confió un papel de responsabilidad

"Con este hombre quiero trabajar", dijo Greta Garbo cuando Clark Gable apareció por primera vez haciendo un rol secundario en una película de pasar ratos amargos, al pináculo de la gloria.

Ha nacido en 1901 en Ohio, y se educó en una escuela comercial. Esto desarrolló pro-



CLARK GABLE, el galán hecho por Greta Garbo

bablemente sus cualidades artísticas. En "Susan Lenox" acompaña a Greta Garbo con seguridad y talento. Joan Crowford ha dicho de él: "Es el actor más fino, el que trabaja con más fuerza, la personalidad más destacada que probablemente ha poseído el cinematógrafo.

Joan Crawford. Inmediatamente salieron los empleados del "studio" en su busca. Entre un grupo de "extras" estaba Clark Gable. "Garbo quiere trabajar con usted", le dijeron. Su carrera estaba hecha. Desde entonces su imágen ha sido divulgada por todos los periódicos ilustrados del mundo, y Clark Gable ha llegado, después de

En el Central.

"SUSAN LENOX", CON LA GARBO, SE ESTRENA ESTA SEMANA

El martes va "Fruta del cercado ajeno"

La Metro Goldwyn Mayer tiene los dos mejores estrenos de la semana en este teatro; además irá otra cinta de la Lumen Film.

La matinée de hoy se hace con la opereta "Bésame otra vez", de Warner Brothes, con Bernice Claire y Walter Pidgeon; irá también "Claveles de la Virgen", por Imperio Argentina. En las funciones de la tarde y noche se repite la cinta del programa Ajuria "El Precio de la Carne", con Lloy Hughes y June Collyer.

Las funciones femeninas de mañana se harán con "Por el que llevo en mis entrañas", cinta toda hablada en castellano.

Adolphe Menjou, el simpático cínico de la pantalla, reaparece en la producción de la Metro Goldwyn Mayer "Fruta del cercado ajeno". Buenos elementos secundan a Menjou en esta cinta hablada en inglés.

El jueves irá la cinta de la Lumen Film "La Tragedia del Faro", que protagoniza Mary Philbin.

Greta Garbo en "Susan Lenox", una de sus últimas cintas y tal vez la mejor que ha hecho, irá en las funciones del viernes. Clark Gable, el galán de moda en los estudios de Hollywood, y que ha tenido una rápida carrera, secunda a Greta Garbo en esta cinta.

LA COMPAÑIA HERRERO-PULIDO DEBUTO ANOCH EN TALCA

del director del conjunto español de zarzuelas Herrero - Pulido, Fernando Vallejo, en el que nos comunicaba el debut de la Compañía en Talca.

Esta compañía hizo con gran éxito su temporada en Temuco, donde permaneció muchos días más que los fijados; con el debut de anoche en Talca inician la jira de regreso a su patria.

De Talca pasarán a Curicó, Rancagua y Santiago, donde debutarán el 22 del presente mes.

Después seguirán a Bolivia, Perú y demás países de la costa del Pacífico, para poner término a la jira en Cuba.

UNA ANECDOTA DE ARTURO BUHRLE

Hacía pasar a Mariíta como su sobrina

Mariíta Bühnle hablando sobre sus primeros años de vida de teatro, contó una anécdota de su padre en la cual ella tuvo participación, a pesar de que entonces sólo tenía seis años, y ni siquiera habían pensado hacerla actriz.

Del relato que hizo Mariíta esta anécdota del recordado Arturo Búrhle, que no conocíamos es más o menos:

El popular gordo estaba actuando en una ciudad del Sur, en donde ejercitaba también sus dotes de conquistador, pues tenía mucha barra entre las chiquillas. Para despistar a Elena Puelma—su cónyuge—salía con su hija Mariíta, que tendría cinco o seis años, a dar su vueltecita por la Plaza, disculpándose ante las muchachas con que se trataba de una sobrina suya.

En cierta ocasión, lo sorprendió una dama en su diaria excursión, y le dijo bastante contrariada.

—Pero, señor Búhrle, usted haciéndome el amor y es casado y aún con una chiquitina..

—No, señorita; si soy soltero y esta niñita es sobrina mia... Y para confirmarlo, dijo a Mariíta:

—¿No es cierto que yo soy su tío, niñita?...

Sí, "papá"— fué la desconcertante respuesta de la pequeña. ¡Para qué decir!...



ARTURO BUHRLE,, el recordado popular actor

NOTICIAS BREVES DE HOLLYWOOD

DON MARQUIS es el nombre de un periodista de New York, quien no sabe una palabra de castellano; tomando en cuenta eso, los productores le encargaron que escribiera el diálogo para la película "Marcheta", cuya acción se supone en España y entre españoles.

ROBERT PRESNELL se llama un caballero que trabaja para el mismo estudio en que está Marquis; Presnell ha vivido largo tiempo en España, conoce bien sus costumbre y habla castellano. A éste se le encargó que escribiera el diálogo para una película que se supone sucede entre periodistas y se desarrolla en un periódico; sin embargo no ha mandado ni por broma un suelto a un diario.

CONCHITA MONTENEGRO, después de haber triunfado en las producciones habladas en castellano y en las habladas en inglés, ha trabajado con éxito en las tablas neoyorquinas. Fué contratada por Ziegfield.

ERNESTO VILCHES hará una jira por América y España con una compañía, cuya primera dama será Virginia Ruiz, otro descubrimiento del gran actor español.

Es MARQUES DE LA FALAISE, antes de casarse con Constance Bennet, entregó a ésta un documento, debidamente firmado y legalizado, manifestando que anticipadamente renuncia a toda reclamación pecuniaria en el caso, bien posible, de un divorcio.

En el A. Prat.

LA PROGRAMACION PARA LA PRESENTE SEMANA

Con producciones de diversas marcas hace su programación de la presente semana el popular cine Arturo Prat. La Fox, Metro y una productora alemana exhibirán.

Hoy domingo hay matinée con "El Lobo de Mar", película de Fox, con Milton Sills. En las En las funciones de tarde y noche irá "La Monjita de Moscú", producción alemana.

"Alas Quemadas" con Lois Moran, hace las funciones de mañana; producción Fox, hablada en inglés. "Trader Horn", éxito de Metro Goldwin Mayer, va en las funciones del martes, producción sincronizada en castellano, con Harry Caray, Edwina Booth y Duncan Renaldo.

El miércoles irá "Juventd, tuyo es el mundo", cinta en inglés de la Metro, con Robert Montgomery y Dorothy Jordan. "Divorciada", una de las mejores cintas de Norma Shearer, va en las funciones del jueves; Clark Gabre, Roberto Montgomery y Conrad Nagel secundan a la Shearer.

"Camouflage", película de la Fox con George O'Brien, va el sábado; el próximo domingo irá la producción en castellano de Fox, "Conoces a tu Mujer", con Carmen Larrabeiti y Manuel Arbó.

HAY PLANES PARA CREAR UNA CINEMATOGRAFIA EN ESPAÑA Y MEJICO

Pueden madurar si se limita la entrada de artista extranjeros a Estados Unidos. — Un "Hollywood español"

Comunican de Hollywood que los observadores temen que la proyectada ley nacional para limitar la entrada de artistas de la pantalla extranjeros a los Estados Unidos fomente la industria cinematográfica en otros países.

Aunque no se cree en Hollywood que la ley será aprobada, los productores opinan que aún la simple amenaza alentará los proyectos que existen en España y Méjico para romper relaciones con Hollywod y producir películas en gran escala con sus propios actores.

Con la ley se verían afectados artistas internacionaes, como Ramón Novarro, Greta Garbo, Mariene Districh, Lupe Velez, Enriqueta Soler y Barry Norton.

La Asociación de Productores Hispano Americanos, que se reunió recientemente en Madrid, estudió la posibilidad de crear un "Hollywood español", que haría una enrgica competencia al original.

Ramón Novarro proyecta retirarse de la pantalla para dedicar todo su tiempo a los trabajos de dirección, y se interesa juntamente con un grupo de actores técnicos en un proyecto mejicano. Dicen que una ciudad cinematográfica en Méjico poseería naturalmente, las mismas ventajas que Hollywood, y que un rampo de acción actualmente abierto sólo para unos pocos latinos, se abriría para los jóvenes de ambos sexos de la América del Sur y España.



GLORIA SWANSON, que no ha mucho fué madre

GLORIA SWANSON ha dado a luz un hijito. Parece que con ésto ya no volverá a divorciarse.

LIONEL BARRYMORE ha eclipsado a sus dos hermanos, John y Ethel, con su soberbia actuación en "Arsenio Lupin".

ADOLPHE MENJOU, Marguerite Churvhill y Winnie Lightner están sin contrato y a disposición de las empresa. Como tantos otros centenares de artistas.

Los poquísimos artistas hispanos que quedan en Hollywood se han dedicado a trabajar en cintas habladas en inglés. Entre ellos hay que mencionar a Paul Ellis, Martín Garralaga, Carlos Villarías y otros. Sin contar a Dolores del Río, Lupe Vélez, Conchita Montenegro y Ramón Novarro.

La reducción de los salarios ha desconcertado a todo Hollywood. El "pobrecito" John Barrymore, que antes cobraba doscientos mil dólares por película ahora cobrará sólo ciento veinticinco mil...

CLARK GABLE se ha hecho operar en las orejas para verse mejor en la pantalla.

LILY DAMITA está enamorada de Sidney Smith, y se habla de un matrimonio.

ERNESTO VILCHES iba a filmar para la Universal la cinta "Silencio"; pero cuando los productores supieron que iba a costar sesenta mil dólares, se arrepintieron... Y dicen que el silencio no es oro.

LUPE VELEZ Y RAMON NOVARRO van a hacer juntos una película.

POLA NEGRI no usa nunca pintura en los labios.

SARI MARITZA es una nueva actriz húngara. Tiene 21 años y es una mezcla de Norma Shearer, Marlen Dietrich y Miriam Hopkins.

BARRY NORTON estuvo algunos meses en Tahití, curándose de la calvicie.

"SUSAN LENOX" CON LA GARBO

Trabajo de Clark Gable

Esta semana estrenará el Teatro Central una de las mejores producciones de Greta Garbo, la gran actriz sueca que es favorita de los públicos del mundo entero.

"Susan Lenox" es la adaptación de una conocida obra, y en ella muestra una vez más Greta Garbo su exquisito temperamento artístico.

Un elemento nuevo se destaca en esta producción: Clark Gable, quien hasta ahora había desempeñado sólo cortos roles

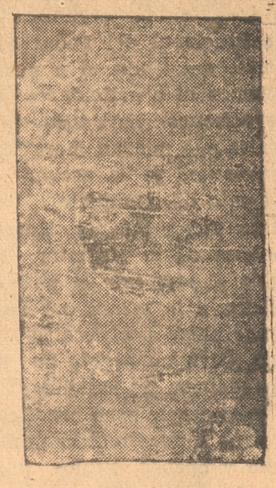

GRETA GARBO

en varias cintas. Su trabajo junto a la Garbo lo coloca en uno de los puestos más envidiados entre los actores del cine: el estrellato.

Jean Hearsholt y Jan Miljan secundan a estos actores en su trabajo.

"Susan Lenox" se estrenará en las funciones del viernes próximo, en el Central.

COMPAÑIAS NACIONALES CON REPERTORIOS EXTRANJEROS

Tres compañías nacionales están trabajando desde hace ya un tiempo en la capital: la de Alejandro Flores, la del trinomio Leguía—Frontaura—Valenti y La Puelma—Sienna.

Las dos primeras han estrenado sólo obras extranjeras.

De las tres, la única que dió a conocer obras nacionales fué la de Elena Puelma, pero como el público empezó a irse, ha estrenado últimamente producciones de autores extranjeros, y el negocio va bien otra vez.



PEDRO SIENNA, que trabaja con Elena Puelma

Se nota que es grande la crisis de buenos autores nacionales, pues las compañías forman su repertorio a base de los últimos estrenos de París y Madrid

BIBLIOTECA DE LA UNIVERSIDAD DE CONCEPCIÓN

PROPAGANDA ILUSTRADA DE "LA PATRIA"

SALON DE NOVEDADES DE CARMEN B DE HERRERA
ANIBAL PINTO 548

DELFIN ROMERO
MECÁNICO SOLDADURA AUTOGENA
ESPECIALIDAD EN TRABAJOS DE AJUSTE DE MAQUINARIAS
FREIRE 745

FABRICA DE MUEBLES
ROMERO - B. ARANA 1168
ECONOMICE COMPRANDO DIRECTAMENTE AQUI SUS MUEBLES-INSTALACIONES DE OFICINAS - PUERTAS - VENTANAS GALERIAS — ESPECIALIDAD EN MUEBLES FINOS

Taller de Muebles de Mimbre
CARRERA 654
Se hacen toda clase de muebles por catálogos nacionales y extrangeros
— ATIENDO PEDIDOS DE AFUERA — A. Bourquet

FUNDICION y MAESTRANZA AGRICOLA
BARROS ARANA 356
SOLDADURA ELECTRICA Y AUTOJENA
HERRERIA, CERRAJERIA Y CALDERERIA
REPARACIONES DE MAQUINARIAS AGRICOLA e INDUSTRIAL
PRECIOS MODICOS

FABRICA DE SOMBREROS
ANTONIO WRANN
El mejor taller de sombreros de la ciudad
TIÑE Y TRANSFORMA TODA CLASE DE SOMBREROS PARA SEÑORAS, CABALLEROS Y NIÑOS
CASTELLON 471
TELEFONO 1213

GARAGE VEJAR
Freire 681 Tel. 41
SE ARRIENDAN AUTOS
SE ATIENDEN LLAMADOS A DOMICILIO
Buenos boxes - Reparaciones de todas marcas de autos
Atendido por su propietario
F. VEJAR

AUTOMOVILES
DE VERDADERA OCASION Y TODOS REVISADOS
DESDE $1.600
JULIO PLESCH Y CIA
B. ARANA 71 - CAS. 24

ALCANTARILLADOS
HOJALATERIA
FABRICA DE TUBOS DE CEMENTO
INSTALACIONES CON FACILIDADES DE PAGO
CARLOS SMITH
FREIRE 769
TELEF. 609 J

Señor: LA DISTINCION DE SU PERSONA RESALTARA ORDENANDO SUS TRAJES A
La Sastreria Broadway
A. PINTO 683
TERNOS Y VESTON DE $120 A $300
HECHURAS DE $80 - 100 y $120
PARA SEÑORAS CONFECCION
ESPECIAL EN TRAJES SASTRES
BATAS - ABRIGOS - AMAZONAS

CARROCERIA y CARPINTERIA
LUIS CORNEJO - NERAS 141
SE HACEN GONDOLAS, CAMIONES, CARRETILLAS Y TODO TRABAJO CONCERNIENTE AL RAMO
PRECIOS SIN COMPETENCIA
TRABAJOS GARANTIDOS

SUELERIA LAS TRES PASCUALAS
MAIPU — 620
CONCEPCION
Surtido completo Artículos de Sport lona, pellejos, etc.
DESPACHA a PROVINCIAS

SOCIEDAD IMPRENTA Y LITOGRAFIA CONCEPCION
FREIRE esq. CASTELLON
TEL - 270
FABRICA DE LIBROS EN BLANCO

Calentador para baño
Calienta el agua en ¼ de hora
PRECIOS BAJOS
TALLER DE HOJALATERIA DE V. FUENTEALBA
TUCAPEL 286

MUEBLERIA Y CARPINTERIA DE P. SAEZ
BUENES 420 y 409
INSTALACIONES DE OFICINAS
MUEBLES DE TODOS ESTILOS
ESPECIALIDAD EN ESCRITORIOS DE CORTINA - PUERTAS y VENTANAS

CAL
CEMENTO
CARLOS LE-FORT
FREIRE 331

¡No bote su sombrero
MANDELO a MAIPU - 753
SE LE DEVOLVERA NUEVO

GRAN TINTORERIA FRANCIA
FREIRE - 630
MUY RECOMENDADA
TRABAJOS PERFECTOS
TIÑE TODOS COLORES
LUTOS EN EL DIA
LIMPIEZAS QUIMICAS

BOTERIA EL NEGRITO
CONCEPCION
FREIRE 649
CASILLA 553
LA MEJOR CLASE DE CALZADO A LOS PRECIOS MAS BAJOS

LEÑA SECA
$2.50 el saco
VENDEN - Diaz Hnos
A. PINTO 613
TELEFONO - 229

SASTRERIA REYES
MAIPU ESQ. LINCOYAN
TELEFONO 529
PESE A QUIEN PESE
LA MÁS POPULAR DE CONCEPCION

B. B. B.
SCHORWER
FREIRE 675

Sastreria ARIAS Hnos
MAIPU 642
LA PREFERIDA DE LA JUVENTUD ELEGANTE
PRECIOS ECONOMICOS

PEDRO CARRASCO
MECANICO DE COMBUSTION INTERNA Y AUTOMOVILES
SIGUE ATENDIENDO SU CLIENTELA EN EL GARAGE AMERICANO
O'HIGGINS 865 TEL - 627

Compre sus frutas directamente del productor al consumidor
Adquiéralas EN LA FRUTERIA MODELO
B. ARANA 460 TEL - 315

MALETERIA DE E. VARGAS
B. ARANA 366
ESPECIALIDAD EN ARTICULOS DE VIAJE, CARTERAS DE SEÑORA
ENCORDADURA Y ARREGLO DE RAQUET

MOTOCICLETAS
HARLEY DAVIDSON y D.K.W.
(nuevas y usadas)
JULIO PLESCH Y CO
B. ARANA 71 - CAS. 24 - C

LEA Ud. esta PAGINA y encontrará lo que Ud. Busca

CASA ORTOPEDICA ALEMANA
Federico Seiter
B. ARANA - 364
CASILLA - 102
CONCEPCION

LANA TEJER
MARCA LIEBRE
Es la mejor
COMPRELA UD. EN LOS DEPOSITOS DE LA FABRICA

Henriquez Hnos
CONCEPCION
CARRERA ESQ. CAUPOLICAN
TEL 163 - CAS. 472
TALCAHUANO
SARGENTO ALDEA 18
TEL 166 - CAS. 375
VIÑA "VISTA ALBA" COPIHUE
VINOS POR MAYOR Y MENOR
VINOS ASOLEADOS
REPARTO A DOMICILIO

SASTRERIA LONDRES
A. PINTO 561
Vístase aquí y estará chic
ENCONTRARA LOS MEJORES ABRIGOS
PRECIOS BAJISIMOS
CORDAMOS — CREDITOS

TALLER DE PIELES DE ROSA DE TORRES
SE ARREGLAN ABRIGOS CUELLOS Y TODA CLASE EN EL RAMO
SE LIMPIAN PIELES ESPECIALMENTE BLANCA
PRECIOS MODICOS
ANIBAL PINTO 644

Habas
PARA SEMILLAS
ARVEJAS AMAPOLAS
ARVEJAS BOTANICAS
OFRECE:
PEDRO VOLANTE
FREIRE 545
CAS. 796 - TEL 732

NO OLVIDAR QUE SIEMPRE LA GENTE ELEGANTE SERA VESTIDO EN LA SASTRERIA OLAVE
PASAJE LAMOLIATTE Nº 54
(POR FREIRE)

LA PREVISION
CIA. CHILENA DE SEGUROS
VIDA
INCENDIO
MARITIMOS
LOS PRIMAS CON BONOS FACILIDADES DE PAGOS MENSUALES
AGENTE GENERAL PARA CONCEPCION
RAMON MUÑOZ LOPEZ
CAUPOLICAN 562
CAS. 563 TEL 1260

No basta ser honrado sino que hay que saber parecerlo.
LAS BALANZAS BERKEL
brindan a Ud. esta ocasión
O'HIGGINS 1120 - FONO - 392
CASILLA 625
FACILIDADES DE PAGO

TALLER DE MUEBLES DE MIMBRE
DE JOSE L. PEREZ
MAIPU 1126
SE HACEN JUEGOS COMPLETOS DE MUEBLES DE MIMBRE ESTILO NACIONAL E IMPORTADO

ANDRES ARCAYA
EX-CORTADOR DE BRIEBAT
ATIENDE A SU CLIENTELA EN
MAIPU 842
PRECIOS MODICOS
TRABAJOS GARANTIDOS

Sombrerería «La Santiaguina»
Agradecemos a las damas sus órdenes en hechuras y confecciones en sombreros. Antes de hacer sus compras o transformaciones consulte nuestros precios.
ANIBAL PINTO 590

MONEDAS JOYAS VIEJAS
COMPRA JOYERIA OLATE
ALTA TASACION
B. ARANA 625

¿DESEA UD. VESTIR ELEGANTE Y CON POCO DINERO?
Consulte precios en la
SASTRERIA STANDARD
Maipú 811-815
CONCEPCION
Corte moderno y elegante, atendido por su propio dueño.

$ 75.000
VENDEMOS
GRUPO 4 CASAS, bien ubicadas. RENTA: $ 1.180 mensuales. Deuda largo plazo $ 35.000 (Tasación Caja Hip. $ 100.000) Nota: Esta oficina la ADMINISTRA y asegura la renta.
VELOSO Y MATAMALA
LAMOLIATTE 47

Sueleria Alemana
JOSE HOFSTETTER
CONCEPCION
Rengo 553 — Casilla 55 C — Tel 329
Stock en cueros; materiales para zapatería y talabartería. Importación directa. Ventas por mayor y menor.
PRECIOS BAJOS
Se despacha a provincia cualquier pedido por pequeño que sea, contra reembolso.

¡¡OCASION!!
Aproveche Ud. la ocasión que le ofrece LA FRUTERIA VALPARAISO
BARROS ARANA 870 — TELEFONO 1314 J.
Le ofrece en su sección Chanchería, toda clase de chancho de 1.a calidad, especialmente chancho confeccionado al estilo alemán, francés, español y chileno, precios muy bajos. Frutas, rica pera de agua, manzanas por cajones y cientos, castañas por mayor y menor.
VISITENOS Y QUEDARA CONFORME.
BUEN REPARTO A DOMICILIO
BARROS ARANA 870 — TELEFONO 1314 J.

Compro Oro
en monedas nacionales o extranjeras, joyas, chafalonias, boletos de empeño.
PAGO LOS MEJORES PRECIOS
MAIPU N.o 900

MATRIMONIO



A las 11.30 horas de hoy, será bendecido en la Capilla de los RR. PP. Franceses, el matrimonio de la señorita María del Río Martínez, con el señor Ignacio Urrutia de la Setta

Hay en el mundo almas que poseen el don de hallar por doquier la alegría y dejarla tras sí, cuando se ausentan, como luminosa estela.

HOY
Santos Ezequiel, Pompeyo y Miguel de los Santos
MAÑANA
Santos León, Magno y Felipe

"El Teniente Seductor"
ES POR MAURICE CHEVALIER
JUEVES — RIALTO

EN EL CLUB CONCEPCION

Esta noche de 21.30 a 23 horas, habrá orquesta en el Club Concepción. Reina verdadero interés en nuestros círculos sociales, por concurrir a esta reunión.

EL MINISTRO DE DEFENSA NACIONAL

Por el nocturno de ayer llegó a esta ciudad, el Ministro de Defensa Nacional señor don Ignacio Urrutia Manzano.

RESIDENCIA

El señor Manuel José Olavarrieta Valdivieso y señora Adriana Magallanes de Olavarrieta, han fijado su residencia en Talcahuano, San Martín 322.

OPERACIONES

Después de un grave accidente ha sido sometida a una delicada operación en la Clínica Concepción la señorita Carmela Monasterio.

—En la Clínica Quirúrgica Drs. Otto y Brito ha sido operado el señor Roberto Barff Edwards.

—En el Sanatorio Alemán ha sido operado con todo éxito el señor Pablo Kraps.

—En el mismo establecimiento ha sido operada la señora Rosa de Machuca.

—En el Sanatorio Alemán fué operada la niñita Inlia Hernández.

En el Hospital Naval de Talcahuano fué operado el ingeniero de la Armada señor Pedro Loyer C. Su estado es satisfactorio.

NACIMIENTO

En el Sanatorio Alemán ha nacido un hijo del señor Hipólito Pardo y señora Filomena de Pardo.

EN EL TEA ROOM PALET

Con motivo de su próximo viaje a Europa, ayer en la tarde un grupo de amigos ofreció en los salones de Palet, una manifestación a la señorita Mariza Varela Pellicer.

Asistieron, además de la festejada, las siguientes señoritas: Estercita Hernández, Elsa Mercado, Lucía Saez, Auristela Williams, Ena Rovegno, Marta Valenzuela, Lina Ruiz, Margot Paúl, Jesusa Molinos, María Luisa Mardones, Olga Vivaldi, María Abraldes, Ena Loma, Olga Moreno S., Juana Olea B., y los señores: José Dall Borgo, Arnoldo Neira, Próspero Aste, Reinaldo Aste, Manuel Cofré, Francisco Gaete, Rodolfo Merino, Juan Valenzuela Q., Robert Muller, Tito Ansaldo, Selim Concha, Francisco Cid, Rolando Cid, José Gausachs y Pablo Díaz.

"El Teniente Seductor"
ES LA MEJOR PELICULA DE MAURICE CHEVALIER
JUEVES — RIALTO

"El Teniente Seductor"
ES UNA OPERETA DE GRAN LUJO, CON MUSICA DE OSCAR STRAUSS.
JUEVES — RIALTO

ASOCIACION CATOLICA DE EMPLEADAS DE COMERCIO

Se nos pide avisar a las socias de la Asociacion Católica de Empleadas de Comercio, que las clases de dactilografía y contabilidad empezarán el día 15 del presente, a las 7.30 P. M., en el Colegio del Sagrado Corazón.

CENTRO ESPAÑOL

"El Teniente Seductor"
ES EL ROAD SHOW PARAMOUNT. MUSICA — LUJO — ALEGRIA.
JUEVES — RIALTO

Con motivo de ser el próixmo jueves 14, el primer aniversario de la República española, el Directorio del Centro Español ha auspiciado un banquete para conmemorar esta fecha.

Todos los españoles residentes en la provincia que quieran adherirse pueden hacerlo en la administración del centro.

ARCHICOFRADIA DEL SANTISIMO SACRAMENTO

Hoy domingo, después de la Misa Mayor, tendrá lugar en la Iglesia Catedral la Procesión del Santísimo, en la forma acostumbrada.

La Misa principiará a las 9 horas.

Se recomienda encarecidamente la asistencia a este acto.— El Secretario.

DIA DE ESPAÑA

Circula la siguiente invitación:

Con motivo del primer aniversario de la República Española, tengo la honra de invitar a Ud. a un Vermut de Honor, que en nombre del Supremo Gobierno me será grato ofrecer, el jueves 14, a las cinco de la tarde en los salones del Centro Español.

Bernardino Corral.

Concepción, 9 de abril de 1932.

MANIFESTACION

Con motivo del nombramiento como profesor de Prótesis de la Escuela Dental del dentista señor Erico Meissner, sus colegas de esta ciudad le ofrecieron anoche una comida en el Club Concepción. Ofreció la manifestación el señor Serapio Carrasco. Contestó, agradeciendo, el festejado. Hablaron, además, los señores Néstor Bahamonde y Luis Moraga.

Además del festejado, asistieron las siguientes personas: señoritas Elena Muñoz, Olga Migueles D., Zamara Cubillos; señores Serapio Carrasco, Luis Buckle, Arturo Gigoux Lazo, René Louvel B., Enrique Traub, Humberto Roncati, Juan Drago, Max Madsen, Fraz Roeckel, Custodio Avila, Luis Moraga, Enrique Rodgers, Max Jara y Néstor Bahamonde.

ENFERMOS

En Santiago se halla enfermo don Francisco Infante Casanueva.

—En la misma ciudad continúa gravemente enfermo el señor Carlos Pastor Bambach.

VIAJEROS

A Santiago se ha dirigido el cura párroco del Sagrario, Monseñor Rafael Piedra, por motivos de salud.

"El Teniente Seductor"
ES LO MAS GRANDE, LO MAS BELLO, LA PELICULA QUE LO DEJARA A UD. SATISFECHO
JUEVES — RIALTO

VIDA SOCIAL

EN HONOR DEL MINISTRO DE DEFENSA NACIONAL



En la mañana de ayer se llevó a efecto en el Club Concepción, una gran manifestación en honor de don Ignacio Urrutia Manzano, con motivo de su designación como Ministro de Defensa Nacional.

Elementos representativos de todos los círculos de nuestra ciudad, administrativos, políticos, comerciales y sociales, concurrieron a ella, como también delegaciones de las instituciones armadas, presididas por el jefe de la División Militar y por el comandante del Apostadero Naval de Talcahuano.

Ofreció la manifestación el presidente del Club, señor Marco A. Peña, en un hermoso discurso en que puso de manifiesto las unánimes simpatías con que el señor Urrutia Manzano cuenta en nuestra ciudad. Agradeció el señor Urrutia en una vibrante improvisación. Dijo que en los momentos actuales, era más necesaria que nunca la cooperación de todos los chilenos para solucionar los múltiples problemas nacionales, tarea en la cual está empeñado el Gobierno del Excmo. señor Montero. Agregó que recibía la manifestacion de que era objeto, como una muestra de esta cooperación. Las palabras del señor Urrutia, fueron recibidas con una gran ovación.

Además del festejado, asistieron las siguientes personas:

Intendente de la provincia don Manuel Aristides Benavente, alcalde municipal, señor Alfredo del Río S., general don Guillermo Novoa, contraalmirante don Calixto Rogers, señores Marco A. Peña, Luis Urrutia M., Aurelio Lamas B., Antonio Aninat S., comandantes señores Luis Muñoz Artigas, Roberto Cuevas y Arturo Young Ward, coroneles señores Guillermo Delgado, Luis Herrera S. y Angel Moreno L. G., comandantes señores Luis M. Clavel y Fernando Guevara, mayores señores Guillermo Jiménez, Nicolás Fernández y Galvarino Zúñiga, señores Bernardino Corral, Alfredo Larenas, Zenón Urrutia, Ignacio Martínez U., Luis Ibieta Plummer, Enrique Molina, Néstor Bahamondes, Vicente Rojas P., Esteban Iturra Pacheco, Jorge Urrutia M., Enrique González P., Ricardo Neuemborn, Abraham Romero G., Gabriel Urrutia M., Armando Alarcón, Abraham Melo, Carlos Egaña, Sebastián Melo, Juan E. Martínez, Artemio Melo, Alberto Guerraty, Alcibiades Santa Cruz, Luis D. Cruz, Arturo Echazarreta, Enrique Steffens, Alberto Coddou, Enrique Urrutia M., Luis M. Melo, Augusto Fuentes, Alberto Herrera, Guillermo del Río, Enrique Curti, Reinaldo Spoerer, Reinaldo Bascur, Julio Saez, Luis Silva Fuentes, Desiderio González, Guillermo del Campo, José Miguel Arce, Alejandro del Río, Jorge Grant, Diego Arce, Gregorio Larenas, Francisco Capurro, Héctor Méndez, Pedro del Río S., Humberto Urzúa, Manuel Labra, Roberto Borrowman, Hernán González, Víctor Alamos, Oscar Rioseco, Carlos Sanhueza C., Francisco Silva, Cayo Pandolfi, Alberto Seguel, Manuel González, Víctor Lamas I., Ramón Eberhard, Víctor Bahamondes, Herman Abrens, Alberto Castellón, Ignacio Vivanco, Carlos Wormald, Clodmiro Acuña, Juan Ezquerré, José del C. Campos, Armando Herman, Félix Boudon, Emilio Grant, Alejandro González, Urbano Vergara, Domingo Martínez, Eduardo Urrejola, Julio Fernández, Julián Herman, Eduardo Urrutia, Edgar Borrowman, Enrique Ibieta E., Ignacio Martínez I., Hugo Montolu, Darío Pulgar y Emilio Letelier

MATRIMONIO MERINO-DECHER



Ayer se efectuó privadamente, en casa de la novia, el matrimonio del señor Luis Merino F. con la señorita Elena Decher K.

Sirvieron de padrinos por parte del novio don Stanley C. H. Blanford y señora Winie G. de Blandford, y por parte de la novia don Arnolfo Decher G. y señora Matilde K. de Decher.

"El Teniente Seductor"
ES DIRIJIDA POR E. LUBITSCH, EL DIRECTOR DE LAS GRANDES PELICULAS.
JUEVES — RIALTO

RETRETAS

Programas que ejecutará la banda del Regimiento Chacabuco en la Plaza Independencia, hoy, de 11 a 12.30 horas y de 19 a 20.30 horas, bajo la dirección del maestro Pacheco.

Mañana:

1.o 11 horas.— Marcha. Entrada de los Gladiadores. Blauckemburg.

2.o 11.15 horas.— Obertura. Raymond. Thomas.

3.o 11.30 horas.— Serenata. Córdova. Albeniz.

4.o 11.40 horas.— Fantasía de la Op. Loreley. Catalini.

5.o 12 horas.— Tonada. Los ojos de mi negra.

6.o Fox-trot de gran moda. Mocosita. Monti.

7.o Marcha. Morir por la Patria. Arancibia.

Noche:

1.o 19 horas.— Marcha Carpio. Lope.

2.o 19.10 horas.— Obertura. — Hungarischer.

3.o 19.25 horas.— Serenata, Claro de Luna. Lincke.

4.o 19.35 horas.— Fantasía de la Op. Aida. Verdi.

5.o 20 horas.— Vals. Danubio Azul.

6.o 20.10 horas.— Fox-trot de gran moda, Mocosita. Monti.

7.o 20.25 horas.— Marcha. Héroes de la Concepción. Pérez

"El Teniente Seductor"
ES ESPLENDIDA POR E. LUBITSCH, EL DIRECTOR DE LAS GRANDES PELICULAS.
JUEVES — RIALTO

LAS TORTURAS DIGESTIVAS

Si le tortura el estómago después de las comidas, sus sufrimientos pueden ser motivados por un exceso de acidez. Esta acidez acarrea la irritación de los delicados epitelios de la mucosa gástrica, aumentando el dolor después de las comidas. Para neutralizar la acidez nada puede compararse al efecto de la Magnesia Bisurada, poderoso e inofensivo alcalinizante. Tómese media cucharadita de las de café de este antiácido en un poco de agua inmediatamente después de las comidas, y esto bastará para evitar inmediatamente los ardores, acedías, flatulencias, indigestiones, pesadez y otras dolencias digestivas. La Magnesia Bisurada (M. R.) se vende en todas las Farmacias.

Base: Magnesia y Bismuto.

Arriéndase
Oficina Dental instalada, situación central.
SAN MARTIN 529

Viraduras perfectas
Por $ 38 se hacen en
HERAS 883

—Regresó a su fundo en Chillán don Luis Navarro Ocampo.

—A su fundo regresaron don Ambal Soto Bunster y señora Morelia de Solar de Soto.

—De su quinta en Chiguayante regresaron don Carlos Egaña P., señora Julia Cruz de Egaña y familia.

—De Chillán regresó la señora Ana Wittke de Muñoz.

—Regresó a Yumbel el Pbro. don Domingo B. Cruz.

—Se encuentra en ésta don Víctor Alamos L.

—Regresó de Rafael el señor Luis Gatti O.

SOBRE LA RIFA DE UN AUTOMOVIL

Hemos recibido una carta de una lectora que dice ser poseedora de varios cupones obsequiados por el comercio local, para la rifa de un automóvil Chevrolet de Luxe.

En la carta en cuestión, la firmante, en nombre de varias personas que se encuentran en su caso, nos pregunta si se llevará a efecto o nó la rifa de dicho automóvil.

Hacemos el traslado a quien corresponda.

MAÑANA A LAS 9 HORAS
Inauguración de la
CASA CABRALES
Caupolicán 576
Visite Ud. este Gran Depósito de Calzado que por sus bajos precios, batirá un RECORD en Concepción
NO OLVIDE UD. CAUPOLICAN 576
Para Calzado durable y barato
"LA CASA CABRALES"

Estación de Otoño e Invierno
GRAN VENTA ESPECIAL
del 11 al 16 del presente
SEMANA DE LAS
TELAS
Surtidos espléndidos y novedosos
PRECIOS DE GRAN ATRACCION

15.90 — Rica espumilla Francesa, en gran variedad de colores.

12.90 — ETAMINAS en colores a cuadros, especial para manteles.

21.80 — BROCATOS mercerizados, especiales para tapices y cortinas.

18.90 — LANAS fantasía, artículo recién llegado, de gran moda, especial para trajes y abrigos de señoras.

Calm & Chaves
Garantiza Calidad



BIBLIOTECA DE LA

¡NO SOMOS ESPECULADORES! ¡NO QUEREMOS ATENAZAR AL PUBLICO!

Nos hacemos cargo de la situación apremiante porque todos atravesamos. Por eso la popular TIENDA

"LA FAVORITA"

MAIPU entre CAUPOLICAN y A. PINTO

Una vez más, en su larga y honrada vida comercial, sale, como el Quijote, lanza en ristre, a favorecer a su distinguida clientela

MANTENIENDO SUS PRECIOS ANTIGUOS

en sus Secciones LANAS, SEDAS y CASIMIRES

donde hallarán lo mejor en calidad y lo de más rigurosa moda.—Nuestros precios antiguos significan vender a menos de nn 50 o/o del actual costo de la mercadería.

LLAMAMOS SU ATENCION SOBRE GANGAS COMO ESTAS:

Un colosal lote de paños de manufactura francesa, colores distinguidos, al bajísimo precio de $ 11.00 mt.
Lanas liquidamos ricas calidades, al precio increible de sólo . . . . . 10.50 mt.
Felpas. tenemos el mejor surtido, encontrando Ud, lo que desee, a sólo . . . . . 25.50 mt.

Sirvase tomar nota, que a pesar de toda nuestra buena voluntad, nos será imposible mantener estos precios por mucho tiempo.

Por lo tanto, la propia conveniencia del público aconseja apresurarse a visitar "LA FAVORITA" única Tienda que hoy dia ofrece tan jenerosas condiciones.

F. BIEL

GRAN CARRERA A LA CHILENA

HOY 10 DE ABRIL

Correrá la yegua Gringa del Sr. Antonio Campos, con la yegua Tórtola, del Sr. Arturo Muñoz.

Polla $ 500.— por lado. — 200 metros.

La carrera se efectuará fuera del Club Hípico, lado norte.

Arados de Acero

"ECKERT"

de 1 - 2 - 3 y 4 puntas, para todos terrenos de Chile.

Arados de acero de vuelta y vuelta

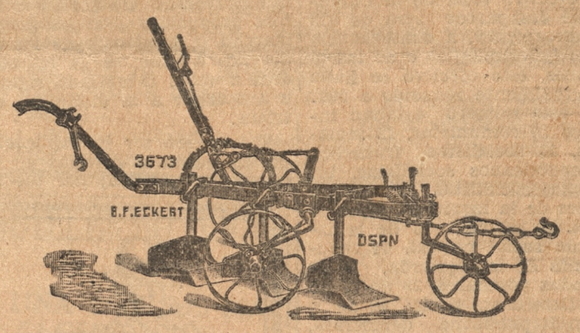

Rastras de Acero

de 2 - 3 - 5 y 7 cuerpos
Sembradoras al vuelo
Sembradoras para trebol
Sembradoras en línea
Sembradoras comb. con Abonadora
Desparramadoras para abono
Cultivadores de discos, etc. etc.

PIDANSE OFERTAS:

M. Gleisner & Cia.

Sección Maquinaria



Sastrería New York Styles

Resultado de las eliminatorias semanales

Salió favorecido en la serie D. por terno el N.o 7 del señor Rosamel Roa B., calle Rengo 1132 por terno de valor de $ 150. Saldo a su favor $ 37.50.

En la serie E. salió favorecido el señor Luis Alberto Castellón C. por una hechura de valor de $ 80.— Saldo a su favor $ 20.—

Estos señores pueden pasar por nuestra Sastrería a retirar en dinero efectivo, dichos saldos.

NOTA.— Hágase cliente nuestro, vestirá bien y con la probabilidad que le puedan salir casi gratis sus confecciones.

Visítenos y ganará dinero.

CAUPOLICAN 589 — CONCEPCION — CASILLA 1197

SEGUROS

CONTRA

INCENDIO

Williamson, Balfour y Cía., S. A.

Agentes Generales autorizados para extender Pólizas, pagar siniestros, etc.

EN LA ESCUELA-HOGAR FUNCIONARA UNA ESCUELA VESPERTINA

Sus clases son para los suplementeros y lustrabotas de Concepción. — Labor de la Federación de Maestros

Desde hace un tiempo la Sección Concepción de la Federación de Maestros de Chile venía trabajando para establecer una escuela para suplementeros y lustrabotas. Los miembros de esta sociedad efectuaron algunas reuniones preliminares con los interesados, y en una reunión efectuada ayer quedó completamente finiquitado este asunto.

En efecto, desde una fecha se avisará oportunamente funcionará una escuela vespertina en el local de la Escuela Hogar de Concepción, ubicada en San Martín 1448.

Esta escuela tendrá sus clases los días lunes, martes, jueves y viernes, de 17 a 18 horas.

Habrá sólo una hora diaria a petición de los futuros alumnos quienes, por razones de su ocupación, no pueden concurrir a ella a otras horas. El día miércoles será dedicado a los deportes, y se cuenta para ello con la cancha que posee la Escuela Hogar.

La Inspección Escolar, autorizó el funcionamiento de la escuela en dicho local, y ha ofrecido el material que se necesite.

Las clases estarán a cargo de maestros primarios, todos ellos miembros de la Federación de Maestros.

Esta obra de los profesores primarios de la mencionada institución merece toda clase de apoyo, ya que va en ayuda de muchachos que por su estrecha condición económica se ven obligados a trabajar para sustentar muchas veces a sus familias, lo que les impide cumplir con la ley de instrucción primaria obligatoria. Es una oportunidad que se les ofrece, y que seguramente no desperdiciarán.

Turno Médico

BOTICAS:

FRANCESA, O'Higgins esquina A. Pinto.

MAESTRANZA, Prat, esquina Heras

MATRONA:
Ana Bañados, Rengo 1712.

JUZGADO:
El Primero.

DOCTOR:

El de la Asistencia Pública.

Oficina de Vacuna

Desinfectorio Público, Lincoyán frente Parque Ecuador

Atiende diariamente.

ABRIL 10

DOMINGO

San Ezequiel

"LA PATRIA
PRECIO DE LAS SUSCRIPCIONES

Por un año . . $ 70.—
Por seis meses " 36.—
Por tres meses " 18.—

Compre Ud.

La Patria

PRECIO



Remate Municipal

Por orden de la Ilustre Municiplidad de Concepción remataré las siguientes maquinarias y especies excluídas del servicio, el

SABADO 16 DEL presente a las 14 H. en el MATADERO MUNICIPAL

3 Máquinas barredoras en perfecto estado.
3 armazones de máquinas barredoras.
Varios ejes de fierro.
1 Lote de fierros.
Patas para bancas.
Gran cantidad de fierro fundido.
17 arcos para collares de caballos.
21 collar para Id.
19 alitrancas en buen estado.

GRAN LOTE DE TEJAS USADAS

1 lote de latas de todos tamaños.
1 lote de alambre para fardos.
1 caballo de servicio.
A la vista el viernes y sábado.

PELAGIO FIGUEROA ANGUITA

Martillero Público y de Hacienda.

O'HIGGINS esq. de LINCOYAN — TELEFONO 265

NOVEDADES

EN CONFECCIONES

Un escogido stock en confecciones para señoras acaba de recibir la

CASA CARSTENS

IMPERMEABLES PARA DAMAS

Elegante surtido de impermeables italianos

VERDADERA NOVEDAD DE GRAN GUSTO

PARAGUAS

ENORME VARIEDAD DE ESTILOS A PRECIOS MUY CONVENIENTES

Para Caballeros:

Impermeables - Abrigos - Sombreros

CAMISAS

INCOMPARABLE SURTIDO EN CAMISAS DE GRAN NOVEDAD

ARTICULOS EN GENERAL

Nuestros precios, pese a las circunstancias, se mantienen en forma ventajosa para nuestros clientes

F. Carstens & Co.

SERVICIO DE TODO EL MUNDO

De United Press y corresponsales especiales por las vías Telégrafo Comercial y del Estado y Cable West Coats.

SASTRERIA ITALIANA Caupolicán 560
Recibe hechuras de Ternos y Abrigos — Precios sin competencia

El nuevo Parlamento francés tendrá 615 diputados

Composición de la Cámara para que desapareció y causa de los cambios producidos entre sus diferentes grupos

PARIS, 9.— Se sabe ahora que el efectivo de la próxima Cámara de Diputados será de 615 miembros.

El efectivo total de la Cámara que desaparece será de 612 miembros; pero, a consecuencia de los fallecimientos o de las dimisiones, este efectivo se hallaba actualmente reducido a 597.

En este número estaban incluidos 10 comunistas, 12 socialistas, 13 socialistas franceses, 12 republicanos socialistas, 107 radicales socialistas, 29 independientes de la izquierda, 49 de la izquierda radical, 15 de la izquierda social radical, 64 republicanos de la izquierda, 18 demócratas populares, 28 de la Acción Demócrata Social, 82 de la Unión Republicana demócrata, 33 independientes, y 25 que no pertenecen a ningún grupo.

Esta composicin de la Cámara difiere sensiblemente de la de los comienzos de la Legislatura, cuando habían 25 radicales socialistas, 100 socialistas y 192 miembros de la Unión Republicana Democrática. El grupo de los independientes no existía, y el de los independientes de la izquierda no contaba sino con 13 miembros.

Las diferencias provienen de los resultados de las elecciones parciales, en donde los socialistas ganaron unos 10 asientos, y los radicales socialistas perdieron 6. Enseguida hubo mutaciones en los diferentes grupos, a raíz de las exclusiones o dimisiones. Además, varios radicales socialistas se pasaron a los independientes de la izquierda, y varios de los antiguos miembros de la Unión Republicana Democrática se inscribieron en el grupo de los independientes.

No se podría, pues, a base de estas modificaciones, hacer pronósticos sobre los resultados de las futuras elecciones.

Cuando más, se podría hacer la observación de que los cambios producidos en los grupos marcan la tendencia de los diputados a evadirse de los cuadros a veces demasiado rígidos, y a escapar a la disciplina extricta.

Tal parece ser la explicación de las pérdidas sufridas en las elecciones parciales por los radicales socialistas y la Federación Republicana representada por el grupo de la Unión Republicana Democrática.

La situación de los diputados socialistas, entre los cuales hay también un extricta disciplina no es tampoco la misma, puesto que elegidos con un programa de oposición, sus consignas en general negativas, son más fáciles de ejecutar. Además las exclusiones o dimisiones fueron entre ellos excepcionales.


SASTRERIA
MODELO
Comunica que desde el 10 de Abril se trasladó a Freire 676, entre A. Pinto y Caupolicán donde seguirá atendiendo en la forma de costumbre.
Fco. J. Arriagada

Hoy hay elecciones presidenciales en Alemania

Se calculan en treinta y seis millones los votantes

BERLIN, 9 (UP).— Se estima que treinta y seis millones de personas votarán en la elección presidencial de mañana domingo.

Se predice que Hitler no podrá descontar la enorme ventaja que obtuvo Hindenburg.

Ambos bandos concentran sus esfuerzos en aquellos sitios en que la campaña anterior fué menos intensa.

El Calzado
más durable y de mejores materiales lo vende
"La Bota Verde"

SE ATENTO AYER CONTRA EL PRESIDENTE DEL REISCHBANK

BERLIN, 9 (UP).— Al subir al tren que lo conduciría a Basilea, en su calidad de Presidente del Reischbank, Herr Luther, individuos le dispararon un tiro de revólver perforándole la ropa; pero sin herirlo.

La policía detuvo a dos sujetos, autores del atentado, quienes se negaron a indicar los motivos que tuvieron para disparar.

Herr Luther continuó su viaje a Basilea.

Los nazis no están implicados

BERLIN, 9 (UP).— Los hitleristas afirman que no tienen ninguna responsabilidad en el atentado que hubo hoy contra el Presidente del Reischbank, Herr Luther.

Avena Globo

SE HABRIA PAGADO YA EL RESCATE POR EL HIJO DE LINDBERGH

HOPEWELL, 9.— (U. P.)— La United Press ha sabido de fuente insospechable que ha sido pagada la suma de cincuenta mil dólares por el rescate del hijo de Lindbergh.

Se sabe que Lindbergh no tiene promesa de abstención del fu[illegible] tento de perseguir a los [illegible] tradores si devuelven el dinero.

FALLECIO MARINO ALEMAN

BERLIN, 9 (UP).— Murió el contraalmirante Michelsen.

Durante la guerra mundial comandó las fuerzas submarinas.

LEGACION DE BOLIVIA EN CHILE

LA PAZ, 9 (UP).— La Cancillería ha ofrecido la Legación en Chile al señor Alberto Ostria Gutiérrez.

ELECCION DE PREMIER EN PRUSIA

BERLIN, 9 (UP).— La Dieta prusiana ha sido convocada para el martes, a fin de que considere la revisión de las órdenes y disposiciones bajo las cuales se rendirán las próximas elecciones para Premier de Prusia.

ECONOMIAS EN EL GOBIERNO DE EE. UU.

WASHINGTON, 9 (UP).— El Presidente Hoover celebró la primera reunión con el comité de Economía de la Cámara de Representantes.

Se acordó fijar las economías en los gastos del Gobierno entre ciento sesenta y doscientos diez millones de dólares.

INTERPELACION AL PREMIER PERUANO

Por las prisiones y deportaciones últimsa

LIMA, 9.— (U. P.)— El Congreso aprobó la interpelación al Ministro del Interior, de parte de los centralistas, con motivo de las últimas deportaciones y órdenes de prisión.

INGLATERRA NO ACEPTA LA PRETENSION DE IRLANDA

LONDRES, 9 (UP).— La réplica de Inglaterra a la respuesta de Irlanda fué despachada hoy.

Se entiende que establece que la pretensión de Irlanda no es aceptable para Inglaterra.

CONSTRUCCION DE IGLESIAS EN PARIS

El Cardenal Verdier lanza hoy un empréstito

PARIS, 9 (UP).— El Cardenal Verdier, Arzobispo de París, anuncia que mañana empezará a colocar el empréstito por veinte millones de francos, al cinco por ciento, para la construcción de las nuevas iglesias de París.

COMUNISTAS RUSOS ARRESTADOS EN EL ESTADO MANCHU

HARBIN, 9 (UP).— Las autoridades del estado manchú han arrestado a veinte comunistas rusos, acusados de un pretendido complot para hacer volar el edificio de la administración del Ferrocarril Oriental Chino y los puentes sobre el río Sungari.

LAS NEGOCIACIONES SOBRE LA COSACH

Se desarrollan en forma favorable

NEW YORK, 9.— (U. P.)—Se indica que las negociaciones sobre la Cosach se realizan en un ambiente favorable.

Las personas que participan en la conferencia se dirigieron a diversos lugares a pasar el fin de semana.

ATENTADO CONTRA DIPLOMATICO ALEMAN EN RUSIA

Se negó la clemencia al autor

MOSCU, 9.— (U. P.)— Se anuncia que el juez Tzik no dió lugar a la petición de clemencia de Ster Vassiliev, quien será ejecutado por atentar contra la vida del consejero de la Embajada alemana.

DESFILE MILITAR HABRA EL 14 EN MADRID

Celebración del 1.er aniversario de la República

MADRID, 9 (UP).— Uno de los números del programa con que se celebrará el jueves el primer aniversario de la 2.a República es un desfile militar que será presenciado por el Presidente señor Alcalá Zamora.

Tropas del Gobierno derrotaron a los revolucionarios ecuatorianos

Informaciones oficiales anunciaron que el fuerte Punta de Piedra cayó en poder de los leales. — Los leaders del movimiento huyeron

GUAYAQUIL, 9 (UP).— Noticias extra oficiales dicen que las fuerzas constitucionales fueron a atacar a los revolucionarios mendocistas que están en el fuerte Punta de Piedra; hacen fuego contra el fuerte en tanto que los barcos del Gobierno no se han atrevido a acercarse. La ciudad está intranquila.

Se calcula que el material bélico que está en poder de los revolucionarios suma más o menos un millón de sucres.

Cayó el fuerte

GUAYAQUIL, 9 (UP).— Noticias oficiales anuncian que el fuerte Punta de Piedra cayó en poder de las fuerzas constitucionales.

El Gobernador informa que después que el fuerte cayó en poder de las tropas leales el leader rebelde Mendoza, junto con los otros cabecillas de la revolución, se embarcaron en el buque de guerra "Tarqui", haciéndose a la mar.

La motonave "Colón" persigue a los fugitivos.

"El Comercio" de Lima se refiere al momento político chileno

No debe pasar inadvertido para los demás países sudamericanos

LIMA, 9 (UP).— El diario "El Comercio" se refiere en su edición de hoy a los acontecimientos de Chile y dice que los fenómenos que se producen en ese país no deben pasar inadvertidos para los demás pueblos restantes de Sudamérica, pues ellos propienen de causas más o menos comunes a todos los países.

Aboga por la estabilidad del circulante y mantenimiento del padrón de oro del Perú.

TERMAS MINERALES DE "TALCAHUANO"
ABIERTAS TODOS LOS DIAS DEL AÑO.
No tema Ud. a la crisis, con $ 200.00 puede Ud. mejorar de todas sus dolencias, y estar 10 días en los mejores Hoteles de Talcahuano y Concepción.
Enfermos de Reumatismo, Estómago, Hígado, Riñones, Excema, y Tisis encontrarán mejoría completa, bañándose en estas aguas.
Baños de agua de mar, dulce, vapor y turcos.
ROCANDIO HNOS.

AEROPLANOS DEL EJERCITO FRANCES CHOCARON EN EL AIRE

PARIS, 9 (UP).— Sobre el aeródromo de Le Bourget chocaron dos aviones del ejército. Los tres militares que los piloteaban se arrojaron en paracaídas; pero uno de los aparatos no funcionó, matándose el piloto.

EL RETIRO DE TROPAS JAPONESAS EN SHANGAY

GINEBRA, 9 (UP).— La delegación del Japón presentó a la Secretaría de la Liga de las Naciones una nota en la que relata lo que se ha hecho en Manchuria en cumplimiento de la resolución del Consejo.

Se sabe que Japón declara que no puede retirar por ahora sus fuerzas en Manchuria, porque el Estado está desorganizado.

VITO DUMAS LLEGO A MONTEVIDEO

MONTEVIDEO, 9 (UP).— Llegó Vito Dumas, quien fué recibido por una gran muchedumbre.

NUEVO EMBAJADOR DE EE. UU. EN INGLATERRA

WINDSOR, 9 (UP).— El nuevo Embajador de los Estados Unidos, Mr. Andrew Mellon, presentó sus credenciales al Rey Jorge V.

Centenares de muertos hay en Transilvania

12 mil personas han quedado sin hogar con las inundaciones

BERLIN, 9 (UP).— Noticias que no han sido confirmadas, recibidas desde Bucarest, dicen que hay varios centenares de muertos en las inundaciones de Transilvania.

12 mil personas sin hogar

BERLIN, 9 (UP).— Informaciones recibidas de Bucarest dicen que hay doce mil personas que carecen de hogar en los alrededores de Arad.

Las inundaciones han arrasado dos mil casas y sumergido a otras dos mil.

DIA A DIA
"La Bota Verde"
aumenta en clientela por vender el
MEJOR CALZADO

INFORMACIONES DE SANTIAGO

CHOQUE DE BOMBAS

Chocaron dos bombas automóviles que se dirigían al incendio de la calle Sevilla. Resultaron heridos el ayudante de la octava compañía, señor José L. López y el conductor Pablo Werner.

DINERO PARA ATENDER A LOS CESANTES

El Gobierno entregó al Inspector General del Trabajo $ 550.000 para atender a los cesantes de Santiago y $ 250.000 para los de provincias.

Persisten los importadores en el alza de la bencina

Se efectuó una reunión del Ministro de Fomento con los importadores de bencina y el presidente del Sindicato de Dueños de Autobuses. Estos insistieron en sus propósitos de alzar los precios; pero el Ministro mantuvo los puntos de vista ya expuestos anteriormente por el gobierno.

VUELVEN A LA CIRCULACION LOS PESOS FUERTES

Convencidos los especuladores de que nada conseguían con acaparar pesos fuertes, estas monedas han comenzado a volver a la circulación. Ha influido en ello el anuncio de las autoridades de proceder en su contra. Además, las actividades de la "Bolsa Negra" han quedado prácticamente anuladas.

Nuevamente se atrasaría la hora

Se informa que el gobierno proyecta atrasar nuevamente la hora en 42 minutos 43 segundos para favorecer la economía nacional con el aprovechamiento de la luz solar.

Nuevo vale por 10 millones de pesos se descontará

Se decretó el descuento de un nuevo vale del tesoro por diez millones de pesos para atender a la cesantía y pagar a los empleados públicos. Probablemente el pago se comenzará a mediados de la semana

MEDIDAS PARA CONTROLAR LA EXPORTACION DE ARTICULOS ALIMENTICIOS

La Municipalidad de Valparaíso acordó pedir al gobierno la dictación de leyes destinadas a controlar la exportación de los artículos alimenticios, de manera que se asegure las existencias necesarias para el consumo nacional.

EL MINISTRO MORA EXPONDRA SUS IDEAS SOBRE COLONIZACION

El Ministro de Tierras, señor Gaspar Mora, aceptó la invitación para concurrir a la asamblea que celebrarán mañana en el Teatro Splendid, varias instituciones sociales. Expondrá sus ideas sobre colonización de tierras con empleados y obreros.

Arados
0,00 y 19 1/2
Ofrecemos en fierro y madera También tenemos toda clase de repuestos para arados, los que son confeccionados con materiales de Primera Calidad.
Haveron y Carlsson
Teléfono 134 : Casilla 248
Prat 1057 : Concepción

Nunca quedará Ud. disconforme, vistiendo en la
Sastreria NEW YORK STYLES
Caupolicán 539

BIBLIOTECA DE LA UNIVERSIDAD DE CONCEPCION

INFORMACIONES DE SANTIAGO

Servicio noticioso de nuestra Oficina de Informaciones en Santiago por Telégrafos del Estado y Comercial

El orden se mantiene inalterable en toda la República

EL FISCAL MILITAR SEÑOR GUEVARA, INSTRUIRA SUMARIO CONTRA LOS SEÑORES DAVILA, MERINO Y LAZO, COMPLICADOS EN LOS ULTIMOS ACONTECIMIENTOS DE LA CAPITAL. — DECLARACIONES DEL MINISTRO DEL INTERIOR SEÑOR ROBLES

Posiblemente el fiscal militar señor Eduardo Guevara instruirá sumario contra los señores Carlos G. Dávila, Alejandro Lazo y Arturo Merino Benítez, basándose en los antecedentes acumulados por la Prefectura de Investigaciones. Inmediatamente se impartirían órdenes de citación para ellos.

LA SITUACION COMERCIAL

La situación política ha afectado a la situación comercial en Santiago y Valparaíso; pero se abriga la seguridad de que, en el transcurso de algunos días la situación se normalizará y se afianzará mejor de lo que estaba hasta hace poco, en vista de que la opinión nacional viene formándose definitivamente alrededor de S. E. como la única forma de contrarrestar, en lo sucesivo, todo conato de subversión.

CASI DESAPERCIBIDO EL ESTADO DE SITIO

Hoy, como ayer, el estado de sitio pasó casi desapercibido. Parejas de carabineros patrullaron la ciudad.

DECLARACIONES DEL MINISTRO DEL INTERIOR

El Ministro del Interior, señor Víctor Robles, hizo a los periodistas las siguientes declaraciones:

"Mañana se fijarán en los distintos sectores de Santiago los precios máximos de los artículos de primera necesidad, los que fijarán los alcaldes, de acuerdo con el gobierno y serán expuestos en todos los lugares de venta. El Gobierno está dispuesto a hacerlos respetar sin vacilaciones.

El orden se ha mantenido inalterable. El Gobierno no permitirá manifestaciones en las calles y será inútil cuanto se haga en contrario, o sea dejar sin efecto las órdenes impartidas al cuerpo de Carabineros.

El Gobierno se ha visto en la penosa necesidad de ejercer sus facultades sobre algunas personas.

El país aplaude las medidas adoptadas por el Gobierno, como puede verse por las numerosas comunicaciones llegadas a la Presidencia de la República".

Agrega que ha llamado a su despacho a los jefes de los departamentos del Ministerio del Interior para ordenarles que deben adquirir artículos exclusivamente nacionales. Al mismo tiempo se tomarán medidas para evitar que los vendedores nacionales abusen con los precios. Para comenzar se ha dispuesto que los ochocientos mil pesos que gasta la Empresa de Agua Potable en cañerías se destinen a encargarlas a fundiciones nacionales.

Respecto de la prensa el Gobierno reitera sus declaraciones anteriores y, al mismo tiempo, hace saber que no se aceptarán las incitaciones que cierta prensa, hace a la revuelta. En caso necesario se tomarán medidas para prohibir la circulación a esas hojas.

SOBRE LA EXPULSION DEL SEÑOR MORA DEL PARTIDO DEMOCRATA

A propósito de la expulsión de don Gaspar Mora acordada por el Partido Demócrata, se sabe que, cuando el Excmo. señor Montero ofreció la cartera a don Nolasco Cárdenas, éste, junto con excusarse, insinuó los nombres de los señores Gaspar Mora, Onofre Avendaño y otros demócratas que, por no ser parlamentarios, podrían integrar el Gabinete.

Varios dirigentes demócratas, incluso algunos parlamentarios, han pasado a cumplimentar al señor Mora.

COMPLETA TRANQUILIDAD EN VALPARAISO

Frente a la agitación que han mantenido algunos elementos en Santiago, las autoridades de Valparaíso han dejado constancia de que los porteños repudian estas agitaciones, pues Valparaíso envió un telegrama de adhesión al señor Montero, expresándole que las actividades económicas del país solo desean la tranquilidad social y la firmeza de las instituciones, elementos indispensables para la reconstitución de Chile.

NO SE VERIFICO EL COMICIO COMUNISTA

El comicio comunista que iba a verificarse hoy no se efectuó por existir el estado de sitio.

Interesantes DECLARACIONES formula el MINISTRO de EDUCACION, señor ALFREDO GUILLERMO BRAVO

"HAY QUE INFILTRAR EN EL ALMA DE LA JUVENTUD E L VINCULO ESPIRITUAL QUE LOS UNA CON SUS MAESTROS. — HAY QUE HACER DEL PROFESORADO, M AS QUE UN APOSTOLADO, UN SACERDOCIO", EXPRESA EL S EÑOR BRAVO

El Ministro de Educación, señor Alfredo Guillermo Bravo ha hecho a la prensa las siguientes declaraciones sobre su modo de apreciar las cuestiones educacionales:

"Siendo la educación nacional uno de los más arduos e importantes problemas de nuestro país, me parece difícil trazar un programa sobre el particular. Hay tanto que hacer que los puntos para tal programa excederían las posibilidades de acción de un ministro, posibilidades siempre limitadas por las circunstancias conocidas.

Sin embargo, no puedo olvidar el principio, tan sabio como oportuno en estos momentos, de que hay que gobernar sin apartarse de la realidad ni de la objetividad social en que se actúa.

Las más bellas teorías, los más buenos propósitos fracasan si quedan fuera de esta perspectiva reguladora que la humana naturaleza nos impone.

Y bien, siendo que la situación del erario público es sumamente aflictiva, pienso que, por el momento, en la educación, como en cualquiera otra cuestión de orden público, el único criterio razonable es proyectar con seriedad y realizar con prontitud lo necesario para recomponer los servicios y normalizarlos. En la labor de encarrilamiento indispensablemente previa para toda iniciativa de extensión o de nuevas proyecciones en que pudiera pensarse para después, cuando se disponga de medios holgados.

Voy a decirles por que pienso así. La dictadura que presento entre otras deplorables características una verdadera fiebre de destruir lo hecho y remplazarlo por inovaciones improvisadas, nos legó en materia de educación pública el triste patrimonio de un servicio totalmente desquiciado. Fué la consecuencia lógica del afan de reformar por reformar. Recordarán ustedes que en aquel tiempo hubo seis o siete reformas educacionales. La que se dictaba ayer quedaba contradicha por la que se dictaba hoy, y así sucesivamente. Por otra parte las autoridades del ramo eran audiabas sin sujeción a méritos ni a las conveniencias del servicio y por motivos extraños casi siempre injustos. Del mismo modo, al alumnado, especialmente al universitario, no se consideró razonable ni equitativamente.

Cumplo con el deber de reconocer que tanto el señor Santiago Labarca, mi antecesor, como los jefes de servicios, han hecho cuanto les ha sido posible por remediar las desastrosas consecuencias de aquel estado de cosas; pero, a pesar de su esfuerzo, me parece que aún resta mucho que hacer en igual sentido y particularmente en el orden de devolver a la enseñanza nacional su funcionamiento regular con bases estables, con la disciplina, con la ordenanza pública que antes tuvo.

Hay que acusar cierta inquietud que se nota en el personal y que proviene de su temor a la intriga, a la arbitrariedad, etc. Hay que fijar atribuciones, deslindar responsabilidades y consagrar férreamente ciertas normas fundamentales que hagan del profesorado, más que un apostolado, un sacerdocio. Hay que infiltrar en el alma de la juventud el vínculo espiritual que nos una con sus maestros, que los haga respetarlos sin servilismos y sentirlos sus iguales, sin insolencia. Comprendo que todo esto y mucho más que pudiera señalarse, atañe más directamente en su realización a los maestros de Chile, desde los primarios hasta los universitarios, que al Ministro de Educación; pero no se ha escapado que a mi me corresponde capacitar a ese maestrado para tan nobles fines de bien social, dándoles la sensación de que el gobierno cumple, dentro de sus medios y respeto, el principio de que la educación pública es atención preferente del estado, dándoles asimismo, la garantía de reconocerse sus méritos y sacrificios y de que se les defenderá en sus derechos y que se mejorará su situación, tanto funcional como social.

A propósito, he sabido que hay alrededor de 150 maestros en la calle por la obra más o menos arbitraria de la dictadura. Me propongo revisar la situación de este personal y empeñarme, dentro de la justicia, en obtener para ellos las reparaciones que sean del caso.

Respecto de la actual situación universitaria, pienso que las peticiones de los alumnos relativas a la abolición del derecho de matrícula y exámenes de admisión, han sido atendidas por las autoridades universitarias y, especialmente por el rector señor Godoy, en la forma más liberal y conciliadora que ha sido posible. Confío en que la juventud estudiantil sabrá comprender la gravedad de la hora actual y ajustará sus actividades a una reciprocidad obligada y leal al propósito del gobierno de producir entendimientos dentro de lo racional y del lugar que a cada cual corresponde: ellos como estudiantes, yo como gobernante. Confío, asimismo, en que esos jóvenes que son y deben ser los representantes de la cultura nacional, no prestarán sus entusiasmos para el fomento de intereses extraños a su causa, puramente estudiantil, como se me informa que está sucediendo en algunos sectores del estudiantado

Por último, no puedo, como serían mis deseos, dar detalles sobre la labor que me propongo realizar. Estoy apenas 24 horas en el desempeño de uno de los ministerios más difíciles y necesito, por lo tanto, adentrarme en cada una de las cuestiones, poniendo en ello lo mejor de mis esfuerzos, lo que haré con resolución y sin más objetivo que servir lo mejor que pueda a mi país y responder a la confianza del Presidente de la República, depositada en mí y secundar el espíritu básico de su gobierno que creo nos dará paz y progreso consolidando en nuestro ambiente los principios de libertad, derecho y orden, que otros atropellaron".

POLITICA.

HOY se verificará la ELECCION SENATORIAL en TARAPACA y ANTOFAGASTA

Con el retiro del señor Lorca, la candidatura del Dr. Guzmán se perfila como la que cuenta con las mayores probabilidades de triunfo. — Otras informaciones

Comunican de Iquique que retiró su candidatura el liberal señor Rafael Lorca pidiendo a sus fuerzas apoyen al señor Guzmán, en virtud del pacto que determina que los radicales, en la próxima elección de diputado por Iquique apoyarán al señor Lorca. Los conservadores apoyarán también al señor Guzmán.

Telegramas de Tarapacá y Antofagasta insisten en que la lucha de mañana se concretara prácticamente entre los senores Guzmán y Alessandri. La candidatura del primero ha ganado enormemente con el retiro del señor Lorca, cuyas fuerzas le han sido cedidas.

Los comunistas iquiqueños se muestran agradecidos de los carabineros que impidieron que a la llegada del señor Lafferte fueran atropellados. A pesar de las medidas de previsión tomadas por las autoridades, los alessandristas hostilizaron de palabra y trataron de asaltar la secretaría del señor Lafferte, impidiéndolo los carabineros

REUNION DE LA JUNTA LIBERAL DOCTRINARIA

Se reunió la Junta Ejecutiva Liberal Doctrinaria, presidida por el señor Ernesto Barros Jarpa, aprobando el siguiente voto:

"La Junta Ejecutiva del Partido Liberal Doctrinario reitera su repudiación a todo lo encaminado a alterar el régimen constitucional y, en presencia de la nueva situación, declara que ella no se diferencia de la anterior sino en el estado de sitio, que aparece como una medida excepcional, sin justificación, que no está encaminada a allviar la grave situación social del país, lo que sólo se conseguiría con un cambio en la política del Gobierno".

MANIFIESTO DEMOCRATA

El Directorio General Demócrata que preside el señor Oscar Cuadra ha lanzado un manifiesto explicando su actitud al no aceptar el ofrecimiento del Presidente de la República para ir al Gobierno.

INSTRUCCIONES PARA GARANTIR LA LIBERTAD ELECTORAL EN EL NORTE

Los dirigentes izquierdistas señores Barboza y Vásquez, se entrevistaron con el ministro del Interior, sobre la elección de mañana en Tarapacá y Antofagasta. El "premier" les manifestó que había impartido terminantes instrucciones para garantir la amplia libertad electoral. Al efecto, los impuso de las comunicaciones dirigidas a los intendentes y gobernadores respectivos.

A continuación solicitó del propio señor Vásquez redactara un telegrama con otras instrucciones complementarias que estimara convenientes que el Gobierno impartiera. Después de redactarlo el señor Vásquez, el señor Robles ordenó despacharlo.

La SITUACION del TRANSANDINO se TRATO en una REUNION celebrada en la CANCILLERIA

Nuestro embajador en la Argentina, señor Errázuriz, lleva instrucciones sobre el pensamiento del Gobierno en esta materia

Se efectuó en la Cancillería una reunión a la que asistieron los ministros de Relaciones y Fomento, señores Carlos Balmaceda y Marco A. de la Cuadra, respectivamente, los embajadores de Chile en Londres y Buenos Aires señores Enrique Villegas y Matías Errázuriz, respectivamente y los representantes chilenos en el comité del trasandino.

Se trató la notificación del trasandino argentino de suspender el tráfico el veinte del actual. Se estimó que existe un tratado suscrito por ambos gobiernos que dicha empresa no puede violar por su cuenta. Se leyeron las comunicaciones enviadas a este respecto al gobierno argentino y a esa empresa pidiéndoles cooperación para evitar la paralización del ferrocarril. Se dieron instrucciones a nuestro embajador en Buenos Aires, señor Errázuriz, que se dirije mañana a la Argentina respecto del pensamiento de nuestro gobierno en estas cuestiones.

Terminada la reunión, el ministro de Fomento expresó su confianza en que se evitaría la paralización.

MAÑANA empezarán las CLASES en varias ESCUELAS UNIVERSITARIAS

Es probable que también mañana se finiquiten las gestiones de arreglo entre los estudiantes y las autoridades universitarias

El lunes empezarán las clases en las escuelas de Ingeniería, Arquitectura, Dentística, Agronomía Veterinaria y Farmacia. Las clases en las escuelas de Leyes y Medicina e Instituto Pedagógico, se postergaron para el 18, a excepción de los 4.o, 5.o y 6.o años y las especialidades en la Escuela de Medicina, que empezarán el lunes. En Consejo Universitario se tomó esta medida en vista de que en esos establecimientos están aún pendientes los exámenes de admisión para primer año.

Las gestiones de arreglo del conflicto entre las autoridades universitarias y el alumnado no han llegado todavía a término. Probablemente se finiquitarán el lunes, admitiéndose al primer año de las escuelas a todos los postulantes que, en su prueba de admisión, hayan alcanzado, a lo menos, doce puntos, los que entrarían a cursar sus estudios de primer año en forma condicional.

Reunión de estudiantes

Los estudiantes pertenecientes a grupos avanzados se reunieron esta mañana en el Salón de la Universidad, acordando reunirse nuevamente en la tarde con miras de concurrir al comicio que los comunistas celebraban a esa hora en la Alameda. Con ese objeto solicitaron del rector les proporcionara en la tarde el Salón de la Universidad. El señor Godoy les manifestó que no tenía inconveniente, siempre que algunos de ellos se responsabilizaran del mantenimiento del orden y demás seguridades de que en la casa universitaria no ocurrirían incidentes desagradables. Como nadie se hiciera responsable y en vista de que no había actividades universitarias de ninguna especie, el rector hizo cerrar la Universidad, por cuyo motivo dichos estudiantes celebraron la reunión en el local de la Federación de Estudiantes.

ESTUDIANTES ADHIEREN AL GOBIERNO

Universitarios de las diferentes facultades, reunidos en asamblea, acordaron:

1.o— Protestar de las recientes decisiones adoptadas por una pequeña fracción comunista que se atribuye la representación de los estudiantes;

2.o— Manifestar su adhesión al gobierno constituido por su enérgica actitud en orden a mantener el imperio de la civilidad, dentro de la constitución y las leyes;

3.o— Hacer un llamado a los estudiantes con el objeto de iniciar una acción conjunta a fin de expulsar de la Federación a aquellos elementos que han contribuido a anarquizar el ambiente universitario.

PROMULGADA la ley sobre NUEVA ORGANIZACION de los SERVICIOS de la MARINA de GUERRA

Se promulgó la ley que, en líneas generales, dá la siguiente organización a los servicios de la marina de guerra: Ministerio de Defensa Nacional del cual depende la subsecretaría de Marina y la Dirección General de la Armada. De la Dirección General de la Armada dependen directamente todos los servicios navales del país, siendo el Director General el único jefe. Al efecto dependen en forma directa de la Dirección General los siguientes servicios: la Secretaría General con sus secciones Confidencial, y Tramitaciones y Administrativa; Consejo Naval, formado por el director naval, el jefe del Estado Mayor General, Director del Material, del Personal y del Litoral y comandante en jefe de la Escuadra. Los comandantes de apostaderos formarán parte del Consejo cuando sean llamados especialmente, teniendo voz y voto en sus deliberaciones; Estado Mayor General de la Armada; Departamento de Artillería de Costa; Dirección del Material y Dirección del Personal; escuadras, divisiones y naves independientes; Dirección del Litoral, ex-Dirección del Territorio Marítimo; apostaderos, Departamento de Educación; Comisión Naval; Auditoría General; Comisaría General del Material y Comisaría General de Valores.

COMANDO DEL APOSTADERO DE VALPARAISO

El contralmirante Spoerer asumirá el lunes el comando del Apostadero de Valparaíso.

HA DISMINUIDO LA EMBRIAGUEZ EN CONCEPCION Y VALPARAISO

En el debate de ayer, en el Senado, don Gonzalo Urrejola sostuvo que, según datos estadísticos en Valparaíso y Concepción la embriaguez ha disminuído en un 40 o|o.

SENTENCIA CONFIRMADA

La Corte de Valparaíso confirmó la sentencia que absuelve a Ramón Letelier y Roberto Alvarez, condenado a seis meses de relegación a Castro a Filomeno Cerda y Carlos Brizuela.

SE ESTUDIA EL PROYECTO MONETARIO

El ministro de Hacienda, señor Izquierdo estudia el proyecto monetario despachado por el Congreso, a objeto de resolver con S. E. si se devuelve proponiendo modificaciones.

"El Diario Ilustrado" opina que debe promulgarse el proyecto y, en caso de que la experiencia aconsejara modificarle, podría someterse al Congreso una reforma.

SI NECESITA CALZADO
Impermeable
para Invierno
VISITE
"La Bota Verde"

Siempre vestirá bien en la
Sastrería NEW YORK STYLES
Caupolicán 589

COMPRANDO una sola vez en
"La Bota Verde"
se hará cliente para toda la vida

LOTERIA DE BENEFICENCIA PUBLICA = CONCEPCION

SORTEO ORDINARIO N.o 167 del 9 de Abril de 1932 — Con el PREMIO MAYOR de $ 150.000 salió favorecido el N.o 13896

N.o	Premio
10	
01024	100
01028	100
01031	100
01032	100
01036	100
01044	100
01047	100
01048	100
01060	100
01104	100
01107	100
01108	100
01135	200
01139	100
01148	100
01179	100
01181	100
01182	100
01200	200
01201	200
01237	100
01249	100
01254	100
01267	100
01270	100
01271	100
01281	100
01284	100
01295	100
01297	500
01301	100
01304	100
01334	100
01349	100
01353	200
01357	1000
01365	100
01368	100
01386	200
01393	100
01400	100
01401	100
01407	100
01427	100
01436	100
01446	100
01450	100
01451	100
01469	100
01479	500
01482	100
01484	100
01489	100
01497	100
01514	100
01518	100
01527	200
01539	0
01545	100
01546	100
01551	100
01553	100
01561	100
01567	100
01568	100
01569	100
01572	200
01581	100
01587	500
01592	100
01601	100
01605	100
01616	200
01642	100
01646	2000
01655	100
01695	100
01712	200
01716	100
01724	500
01729	100
01737	100
01747	100
01749	100
01752	100
01754	100
01766	100
01776	100
01777	100
01785	100
01788	200
01793	200
01806	100
01807	100
01822	100
01826	100
01827	100
01831	100
01843	100
01860	100
01880	100
01887	100
01896	100
01897	100
01900	100
01938	100
01954	100
01964	100
01992	100
01995	100
20	
02001	100
02010	100
02028	500
02035	100
02039	100
02046	100
02047	100
02049	100
02058	100
02066	100
02082	100
02087	100
02093	100
02110	100
02137	100
02145	100
02152	100
02153	100
02161	200
02170	200
02171	100
02186	100
02193	100
02207	100
02217	100
02238	200
02245	100
02246	100
02289	100
02295	100
02302	100
02308	100
02326	100
02339	1000
02356	100
02364	100
02365	100
02366	100
02378	100
02384	200
02424	100
02450	2000
02475	100
02481	100
02498	200
02503	100
02515	100
02519	500
02521	100
02539	100
02548	100
02554	100
02556	100
02570	100
02572	100
02594	100
02600	100
02602	100
02614	100
02630	200
02634	100
02637	100
02641	100
02661	100
02683	100
02693	100
02679	100
02727	100
02730	100
02740	100
02742	100
02743	1000
02754	100
02760	100
02776	100
02779	100
02807	100
02815	100
02817	200
02820	100
02826	100
02827	100
02837	100
02838	100
02843	100
02861	500
02866	100
02871	200
02880	100
02896	100
02903	100
02916	100
02926	100
02927	100
02937	200
02941	100
02958	200
02988	100
02989	100
02995	100
30	
03003	200
03005	100
03010	100
03027	100
03032	100
03034	100
03036	100
03041	500
03048	100
03057	100
03076	100
03080	
20.000	
03090	100
03097	100
03112	100
03124	200
03154	100
03158	200
03164	100
03170	100
03172	100
03174	100
03175	100
03182	100
03192	100
03195	100
03200	100
03207	100
03218	100
03223	100
03230	500
03243	500
03244	100
03249	200
03250	100
03253	100
03255	100
03256	100
03257	100
03262	100
03264	100
03275	100
03280	200
03281	100
03294	100
03296	100
03336	100
03338	100
03356	100
03369	500
03370	100
03386	100
03388	200
03397	500
03421	100
03485	100
03488	200
03490	100
03507	100
03511	500
03514	100
03539	200
03558	500
03569	100
03597	100
03600	500
03606	100
03617	100
03639	100
03661	100
03666	100
03673	100
03675	100
03678	100
03681	200
03683	100
03684	100
03686	100
03701	100
03703	100
03708	100
03711	100
03731	100
03739	100
03740	100
03752	100
03753	100
03778	100
03803	100
03816	100
03828	100
03838	200
03842	100
03846	100
03857	100
03858	100
03859	100
03862	500
03867	200
03871	100
03872	100
03880	100
03900	500
03903	100
03908	100
03912	100
03918	100
03923	200
03942	2000
03965	100
03972	100
03979	100
03981	100
03984	500
03985	100
03986	100
03989	100
03990	100
40	
04006	100
04010	100
04024	100
04026	100
04029	100
04035	100
04038	100
04043	100
04056	100
04068	100
04078	100
04079	100
04088	200
04101	100
04115	100
04132	500
04134	100
04136	200
04137	100
04143	100
04156	100
04160	100
04162	200
04189	100
04191	100
04194	200
04199	100
04216	100
04221	100
04234	100
04237	100
04245	100
04246	100
04247	100
04254	100
04281	100
04286	100
04290	100
04294	100
04300	100
04316	100
04323	200
04325	500
04328	200
04351	100
04355	100
04383	2.000
04391	100
04394	200
04413	500
04424	200
04432	100
04438	100
04455	100
04457	100
04458	100
04460	100
04472	100
04479	100
04504	100
04509	100
04512	100
04531	100
04533	100
04537	100
04539	100
04540	100
04541	500
04552	1000
04556	100
04564	100
04570	100
04574	500
04578	100
04584	100
04589	100
04591	200
04592	100
04609	200
04617	200
04629	100
04642	100
04645	100
04650	100
04655	100
04670	100
04671	2000
04686	100
04698	100
04701	200
04709	100
04737	200
04745	100
04752	100
04772	100
04773	100
04783	100
04796	100
04826	100
04857	100
04858	100
04859	100
04860	200
04861	100
04862	100
04864	100
04881	100
04883	100
04889	100
04910	100
04913	100
04921	100
04944	100
04993	200
04995	100
50	
05013	100
05021	100
05038	100
05047	200
05054	100
05055	100
05064	100
05109	100
05122	100
05130	100
05132	200
05134	100
05135	200
05136	100
05142	100
05145	100
05158	10
05160	100
05164	100
05182	100
05185	100
05196	100
05209	100
05212	100
05221	100
05228	100
05233	100
05260	500
05261	100
05265	100
05275	200
05279	100
05285	500
05288	100
05291	100
05312	100
05318	100
05332	100
05348	100
05359	100
05374	200
05375	100
05384	100
05429	100
05430	100
05435	100
05436	100
05437	100
05441	100
05442	100
05462	200
05474	100
05482	100
05492	100
05515	500
05519	200
05524	100
05529	100
05534	200
05535	100
05539	100
05548	100
05546	100
05548	200
05584	100
05585	100
05594	100
05604	100
05613	100
05623	100
05635	200
05645	100
05647	100
05652	100
05660	100
05666	100
05680	100
05683	100
05691	100
05699	100
05712	100
05716	100
05744	100
05749	100
05755	100
05767	200
05775	100
05777	100
05785	100
05793	100
05795	100
05812	200
05823	100
05837	100
05848	100
05849	200
05861	100
05884	200
05880	100
05900	100
05904	100
05905	100
05923	100
05927	100
05929	100
05953	100
05962	100
05984	200
05986	500
05999	100
60	
06013	200
06021	100
06049	100
06064	500
06069	100
06071	100
06087	100
06096	500
06108	100
06112	100
06120	100
06124	200
06149	100
06160	200
06162	100
06167	100
06170	100
06171	100
06189	100
06210	100
06211	100
06220	500
06222	500
06224	100
06234	200
06244	100
06251	200
06255	100
06262	200
06281	200
06289	100
06316	100
06317	200
06326	100
06331	100
06336	100
06338	100
06344	200
06359	100
06362	100
06372	100
06392	500
06402	100
06403	100
06409	100
06421	100
06423	100
06441	200
06456	100
06461	100
06472	500
06473	100
06476	200
06477	100
06480	100
06487	100
06503	500
06510	100
06525	200
06531	500
06554	100
06572	500
06590	100
06602	500
06603	100
06605	100
06607	100
06610	500
06625	100
06635	100
06642	100
06643	100
06650	500
06652	100
06662	100
06671	100
06687	100
06695	100
06697	100
06705	100
06714	100
06725	500
06750	100
06759	200
06761	100
06784	100
06787	100
06823	100
06835	100
06840	100
06858	100
06872	200
06878	100
06882	200
06902	100
06914	100
06918	100
06923	2000
06925	100
06928	100
06938	100
06939	100
06952	100
06959	100
06961	500
06964	100
06980	200
06998	100
70	
07014	200
07020	200
07021	100
07028	100
07057	100
07058	500
07059	100
07073	100
07084	100
07086	100
07092	100
07097	100
07101	100
07105	100
07110	100
07114	100
07130	500
07132	100
07171	100
07193	100
07199	500
07213	100
07226	100
07230	100
07241	100
07243	100
07257	100
07271	500
07275	100
07280	100
07286	100
07309	500
07314	100
07329	200
07337	100
07360	100
07364	100
07371	100
07406	100
07413	500
07420	100
07421	100
07430	100
07482	200
07483	100
07490	100
07494	100
07509	100
07513	100
07514	500
07522	100
07528	100
07536	100
07543	100
07554	100
07555	100
07559	200
07562	100
07564	100
07581	10
07587	500
07595	100
07605	100
07610	100
07618	100
07639	500
07642	100
07651	100
07657	100
07663	100
7672	100
07686	200
07730	100
07734	200
07746	100
07757	100
07767	100
07772	100
07794	100
07797	100
07816	100
07822	100
07844	100
07849	100
07886	200
07896	100
07901	100
07929	100
07939	200
07940	100
07941	200
07944	200
07945	100
07962	100
07963	200
07969	100
07972	100
07978	100
07981	100
80	
08022	100
08027	100
08031	100
08036	100
08049	100
08051	200
08055	100
08062	200
08080	1000
08086	100
08123	100
08129	200
08132	500
08138	100
08146	100
08152	100
08165	100
08171	100
08186	500
08197	100
98211	100
08230	200
08239	100
08246	100
08255	100
08256	100
08273	500
08275	500
08295	100
08319	500
08339	500
08349	100
08362	100
08368	100
08375	100
08389	100
08405	100
08410	100
08413	500
08416	100
08421	100
08434	200
08440	200
08442	100
08446	100
08447	500
08461	100
08464	200
08484	200
08509	100
08550	100
08553	200
08571	100
08580	100
08581	100
08590	100
08594	100
08619	200
08639	100
08683	100
08688	100
08696	100
08703	100
08710	100
08715	100
08716	100
08721	100
08728	100
08729	100
08753	100
08760	100
08761	100
08763	100
08765	100
08770	100
08773	100
08787	100
08788	100
08801	100
08806	200
08827	100
08835	100
08858	100
08878	500
08883	200
08884	100
08886	200
08889	500
08932	100
08945	100
08949	500
08959	100
08963	100
08971	100
08975	500
08978	500
08983	100
08988	100
90	
09003	100
09010	100
09024	100
09030	100
09038	100
09039	100
09059	100
09067	100
09069	100
09083	100
09084	100
09091	100
09113	100
09116	100
09118	500
09121	500
09125	200
09132	100
09142	500
09154	100
09161	100
09198	200
09199	100
09212	100
09235	1000
09241	100
09249	100
09255	100
09257	100
09264	100
09284	100
09291	500
09297	100
09303	100
09315	100
09321	100
09323	100
09331	500
09368	100
09375	100
09380	100
09383	100
09386	100
09391	500
09399	100
09404	100
09416	500
09432	100
09434	100
09445	100
09470	100
09471	100
09486	500
09490	100
09494	200
09495	100
09496	100
09499	100
09504	100
09526	100
09555	200
09556	200
09564	200
09604	100
09615	100
09622	100
09624	100
09631	100
09640	100
09649	100
09669	100
09681	500
09685	100
09687	100
09710	100
09716	100
09731	200
09732	100
09749	100
09767	100
09794	100
09800	100
09803	1000
09805	500
09811	200
09821	500
09822	100
09832	100
09833	100
09856	100
09862	100
09874	100
09885	100
09888	100
09893	100
09902	100
09909	100
09914	100
09925	100
09935	100
09937	100
09940	100
09954	200
09970	100
09997	100
100	
10006	100
10019	200
10020	200
10041	100
10064	100
10065	500
10070	200
10073	100
10084	200
10093	100
10111	100
10121	100
10134	100
10142	100
10154	100
10163	100
10179	100
10184	100
10188	100
10193	100
10195	100
10206	100
10222	100
10225	100
10226	100
10241	100
10252	100
10265	100
10276	100
10283	100
10288	500
10299	100
10303	100
10318	100
10322	100
10352	1000
10363	100
10386	100
10406	100
10414	100
10419	100
10497	200
10517	100
10534	100
10535	200
10544	100
10552	200
10557	100
10575	100
10586	200
10592	500
10596	100
10600	100
10607	100
10621	100
10626	100
10631	100
10635	100
10636	100
10643	100
10649	100
10659	100
10668	100
10669	100
10678	100
10680	100
10705	200
10744	100
10747	100
10763	100
10768	200
10776	100
10781	100
10793	100
10813	100
10817	100
10821	100
10828	100
10836	100
10839	100
10845	100
10851	100
10855	200
10860	100
10861	100
10864	100
10865	100
10883	100
10897	100
10899	500
10913	100
10920	100
10925	200
10928	100
10934	100
10935	100
10936	100
10947	500
10952	200
10956	100
10961	100
10968	100
10971	100
10979	200
110	
11011	100
11014	100
11018	100
11025	100
11031	200
11032	100
11042	1000
11055	100
11058	100
11067	100
11068	100
11101	100
11103	100
11115	100
11123	100
11126	100
11127	100
11132	100
11133	100
11137	200
11139	200
11141	100
11169	100
11170	100
11171	200
11182	100
11186	100
11188	100
11229	200
11233	100
11234	500
11238	200
11250	200
11271	100
11280	100
11302	100
11310	100
11329	100
11332	200
11334	100
11359	100
11380	100
11386	100
11393	100
11422	100
11432	100
11438	100
11441	100
11461	100
11468	100
11470	100
11479	100
11486	200
11494	100
11504	100
11531	100
11535	100
11563	500
11576	100
11595	200
11600	100
11604	100
11605	100
11606	200
11608	100
11636	100
11638	100
11639	100
11648	100
11678	100
11685	100
11698	100
11702	100
11704	100
11711	100
11715	100
11722	100
11725	100
11736	100
11740	100
11742	100
11764	100
11773	100
11774	200
11812	100
11818	100
11831	200
11836	100
11841	200
11844	100
11857	100
11860	100
11862	100
11871	100
11887	200
11893	100
11898	200
11899	100
11907	100
11909	100
11922	200
11926	100
11931	500
11933	100
11990	100
120	
12001	100
12007	100
12008	100
12023	100
12024	200
12038	100
12048	200
12057	100
12065	100
12069	100
12073	100
12074	100
12081	500
12088	100
12097	100
12098	100
12109	100
12111	100
12112	500
12124	100
12135	100
12145	500
12153	200
12158	100
12171	100
12184	100
12191	100
12194	100
12207	100
12220	500
12228	500
12229	100
12241	100
12242	100
12251	100
12253	100
12271	200
12273	100
12275	100
12288	100
12291	200
12292	100
12315	100
12328	100
12329	100
12332	100
12341	100
12350	100
12353	100
12356	100
12357	100
12380	200
12411	100
12415	200
12432	100
12459	500
12460	100
12462	100
12467	100
12492	100
12501	100
12505	200
12511	100
12523	100
12534	100
12543	100
12564	100
12573	100
12574	100
12580	100
12605	100
12607	200
12615	100
12623	100
12625	100
12634	100
12645	100
12647	100
12656	100
12660	100
12662	100
12677	100
12689	100
12696	100
12707	500
12713	200
12736	100
12744	100
12747	100
12751	100
12752	500
12772	500
12780	100
12788	500
12809	100
12816	100
12830	100
12847	100
12849	100
12855	100
12869	100
12871	100
12873	100
12885	100
12898	100
12901	500
12907	100
12908	100
12915	100
12935	100
12945	100
12947	100
12953	100
12963	100
12970	100
12973	100
12978	500
130	
13007	100
13008	100
13010	200
13014	100
13030	100
13036	10
13037	100
13062	100
13076	200
13082	100
13083	200
13084	100
13085	500
13094	200
13100	100
13107	100
13151	100
13155	100
13161	100
13178	100
13198	100
13219	100
13221	100
13222	100
13226	100
13228	100
13240	200
13251	100
13253	100
13271	100
13275	100
13279	100
13283	100
13288	200
13314	200
13316	100
13320	100
13337	100
13343	100
13359	100
13376	200
13387	100
13393	100
13396	100
13405	100
13410	100
13417	100
13426	200
13430	100
13442	100
13443	100
13450	100
13455	200
13478	100
13497	100
13515	100
13549	200
13572	100
13588	100
13591	100
13609	100
13613	100
13614	100
13640	100
13645	500
13654	200
13659	100
13666	100
13687	100
13693	100
13723	100
13726	100
13733	100
13738	100
13739	100
13755	100
13758	100
13771	200
13789	100
13809	100
13824	100
13834	100
13840	100
13842	200
13847	100
13853	100
13859	100
13860	100
13878	100
13953	200
13895	100

Aproximación

13895 .... $ 3.750

13896

150.000

Aproximación

13897 .... 3.750

13920 100

13926 100

13931 100

140

14006	100
14012	100
14032	100
14048	200
14059	100
14063	100
14067	100
14068	100
14078	100
14081	200
14087	100
14092	100
14098	100
14119	100
14127	100
14144	100
14151	200
14153	100
14156	100
14161	100
14165	100
14167	500
14181	100
14196	100
14199	200
14201	1000
14251	500
14265	100
14269	100
14275	100
14288	100
14290	100
14296	100
14310	200
14341	100
14358	100
14367	500
14375	100
14386	100
14418	100
14420	100

BIBLIOTECA DE LA UNIVERSIDAD DE CONCEPCIÓN

N.o	Premio	N.o	Premio	N.o	Premio	N.o	Premio	N.o	Premio
18160	100	18730	100	19241	100	19804	100	20371	100
18188	100	18731	200	19254	100	19808	100	20372	100
18190	100	18738	100	19258	100	19822	200	20376	100
18194	100	18746	200	19261	500	19831	500	20377	500
18196	100	18750	100	19262	100	19837	1000	20381	100
18215	100	18763	100	19277	100	19851	500	20382	100
18217	100	18792	100	19278	200	19862	100	20383	100
18225	100	18798	100	19293	100	19865	100	20432	100
18228	100	18829	100	19306	100	19869	100	20434	100
18248	100	18833	100	19317	100	19876	200	20452	100
18250	100	18834	100	19322	100	19889	100	20473	100
18264	100	18841	100	19324	100	19921	100	20474	100
18267	100	18847	100	19328	100	19937	100	20481	100
18282	100	18859	500	19333	200	19953	100	20483	100
18287	100	18886	100	19337	100	19956	100	20490	100
18292	100	18869	200	19339	100	19960	100	20491	100
18295	100	18872	100	19370	100	19963	100	20499	100
18315	100	18878	100	19378	100	19982	100	20501	100
18324	100	18884	100	19389	100			20506	200
18326	100	18887	200	19396	500			20511	100
18346	500	18888	500	19398	200	200		20546	100
18347	100	18912	100	19402	100			20547	500
18357	100	18925	100	19407	100			20561	100
18371	100	18927	100	19411	500			20585	100
18376	100	18932	100	19439	100	20027	100	20611	500
18378	100	18933	100	19442	100	20036	200	20616	100
18384	100	18943	100	19456	100	20040	500	20621	100
18390	200	18951	100	19462	100	20046	100	20631	500
18395	100	18953	100	19464	100	20051	100	20650	100
18405	100	18957	100	19490	500	20072	100	20662	100
18412	100	18958	100	19516	100	20079	100	20663	100
18420	100	18959	200	19531	100	20085	200	20685	200
18435	200	18963	100	19533	500	20094	100	20750	100
18437	200	18970	100	19536	100	20099	100	20755	200
18442	100	18981	200	19562	100	20101	100	20794	100
18443	100	18984	100	19567	100	20138	100	20802	200
18444	100	18985	100	19569	100	20139	100	20811	100
18452	500	18989	100	19572	100	20152	100	20823	100
18465	100	18992	100	19573	100	20164	100	20828	100
18470	100	18997	100	19579	100	20176	100	20862	100
18474	100			19581	100	20178	100	20873	500
18479	100			19587	100	20180	100	20874	100
18482	100	190		19595	100	20182	100	20881	100
18483	100			19601	100	20183	100	20885	100
18494	200			19603	100	20196	100	20903	100
18506	100	19000	100	19609	100	20201	100	20907	100
18514	100	19008	100	19614	100	20204	100	20909	500
18540	100	19010	100	19620	2000	20220	100	20912	100
18542	100	19016	100	19643	100	20226	100	20921	100
18547	100	19020	200	19649	100	20231	100	20930	100
18548	100	19025	100	19653	100	20237	100	20970	100
18555	100	19026	500	19654	100	20238	100	20972	100
18560	100	19031	100	19663	500	20245	100	20974	100
18579	100	19039	100	19669	100	20248	100	20977	100
18600	100	19041	100	19689	100	20251	100		
18613	100	19049	100	19693	100	20263	200		
18617	100	19095	100	19700	200	20275	100		
18624	200	19097	100	19732	100	20276	100		
18626	100	19099	100	19737	100	20281	100		
18630	100	19104	200	19738	100	20296	100		
18650	200	19120	500	19743	100	20297	100		
18665	100	19135	200	19744	100	20319	200		
18674	100	19148	100	19760	100	20333	100		
18875	100	19153	100	19764	200	20346	100		
18676	200	19164	100	19770	100	20349	100		
18682	100	19170	100	19774	100	20355	100		
18695	100	19211	500	19788	100	20356	100		
18696	100	19215	100	19798	100	20359	100		
18721	100	19219	100	19800	100	20369	100		

FIN

SASTRERIA CULACIATI

LA MEJOR

Barros Arana 737 - CONCEPCION - Teléfono 475

TRIBUNALES

PRIMERA SALA

Lunes 11 de abril de 1932

Relator, señor Serrano.

1 Contra Agapito Mieres D
2 Contra Luis Parra, Matura, de fotografía y gravado, cin- Carmen Garrido y Horacio Riquelme D
3 Contra Alfonso 2.o Saavedra D
4 Contra Amadeo Figueroa y Samuel Moreno D
5 Contra Herminio Chavez A
6 Contra Alfonso Vega y Antonio Faúndez D
7 Contra Darío Cárcamo D
8 Expediente de Aristides Fuentes D
9 Contra Cipriano Arévalo Bello y otros D
10 Contra Carlos San Martin D
11 Contra Víctor Azócar Muñoz D
12 Contra Segundo Acuña y otros D
13 Contra Nicolás Bravo Barra y Armando Bravo Barra A

Martes 12

Relator, señor Serrano.

1 Contra Elba Aguayo, Lisandro Santos y Margarita Aguayo A
2 Contra Alejandro Solar Brown R
3 Contra Esmeraldo Díaz, Luis Alberto Mercado, Antenor Díaz y Carlos Díaz D
4 Contra Jorge Aros Sallinas D
5 Contra José de la R. Anabalón D
6 Contra José del C. Monroy y otros D
7 Contra Marcia D. Alarcon y otros D
8 Contra Cirilo Campos Delgado D
9 Contra Agustín Canales D
10 Contra Ernesto González y otros D
11 Contra Juan Francisco Toro y Juan Sandoval D
12 Contra Ernesto Casaretto D
13 Contra Domingo 2.o Becerra D

Miércoles 13

Relator, señor Urrutia.

1 Zacarías Chamorro con Duncan, Fox y Cía D
2 Luis Dourthé con Amelia Mege A
3 Contra Pedro Antonio Aguñera y otros D
4 Rosa Larenas Pérez con Alicia Bonta A
5 Contra Francisco Llempi, José L. Huempil y Juan Huenchuman D
6 Contra José de Carmen Pino Flores, Victorino Pino Flores y José Luis 2.o Pino Flores D
7 Contra Ernesto Abarca Varela y otros D
8 Matías Carvajal contra María Agustina Núñez D
9 Noemí Díaz con sucesión de Francisco Eade D
10 Blanca Hortensia Sepúlveda con Arnoldo Dominguez A
11 Quiebra de Eduardo Sanhueza A
12 Antonio Martínez Espinoza con José del C. Campos —inc. deserción A

Jueves 14

Relator señor Serrano.

1 Expediente de partición de bienes de Rosa Fuica— cuaderno de rendición de cuentas D
2 Daniel Vial con Heriberto Brito A
3 Expediente de partición de bienes de Lorenzo Díaz y otra. A
4 Federico Schoel con Honorable Junta de Beneficencia D
5 Gibbs y Cía. con José Acdo y Adelaida Ramos v. de S. D
6 Sumario por hurto de animales a José Luis Toledo A
7 Contra José Octavio González A
8 Sumario por muerte de un desconocido A
9 Sumario por homicidio de Victoriano Garrido A
10 contra Nicolás Fonseca D
11 Contra Federico Maechl y Rubén Moreira D
12 Contra Vicente Concha, Juan de Dios Pineda y otros A

Viernes 15

Relator, señor Serrano.

1 José Eulogio Campos con Isabel Sanhueza D
2 Rosa Parada con Juan Manuel Palma A
3 Remigio Luna con Arturo Altamirano A
4 Carlos Carlín con Tomás García A
5 José Heriberto Muñoz contra Estela Rebolledo e Hipólito Guajardo D
6 V. Cabildo Eclesiastico con Luis H. Zárate A
7 Julio César Muñoz y otros con Isidoro 2.o Valenzuela y otros A
8 Contra Juan de la C. Canovas López D
9 Contra Juan Francisco Osorio Bravo D
10 Contra Eliecer Matilde Concha D
11 Contra Vicente Marquez y otro A
12 Contra Pedro Castillo y otro A

Sábado 16

Relator señor Urrutia.

1 Sumario por robo a Ester Garrido A
2 Sumario por robo con fuerza a Orocimbo Oliva A
3 Sumario por incendio en casa de Juan Jara S. A
5 Sumario por hurto a Alfredo Ceroni A
6 Sumario por suicido de Pedro Monisto Bernal A
7 Sumario por robo a Filemón Waldo Lara A
8 Sumario por muerte de Gabriel Paredes Tamarin A
9 Sumario por robo a Orfelina Lara A
10 Sumario por robo a Humberto Guerrero A
11 Sumario por hallazgo de un feto en el Cementerio A
12 Sumario por robo a José Cambero A
13 Sumario por robo a Lorenzo Henríquez A
14 Sumario por suicidio de Aníbal Quilodrán A
15 Sumario por hurto de un buey a Sebastián Fica A

TURNO JUDICIAL

Juzgado de turno, el primero.

Receptor de turno señor Arcadio Enriquez.

Procurador en lo civil, señor José del C. Campos.

Procurador en lo criminal, señor Fernando Sanhueza C.

Abogado en lo civil, señor Humberto Enríquez F.

Abogado en lo criminal, señor Osvaldo Fischer Ruiz.

SEGUNDA SALA

Lunes 11 de abril de 1932

Relator, señor Smart.

1 Contra Nicolás Moncada Pablo Vera, Enrique Vidal y José Santos Agurto A
2 Contra Antonio Parra, Juan Cabezas y Víctor Roa A
3 Contra Ernesto Vergara Lazo, Aníbal Monsalves Noé Jesús Bustamante, Zenón Lagos, Lorenzo 2.o Durán, Pablo Muñoz, José Isaac Muñoz y Juan de la C. Muñoz D
4 Contra Carlos Ortega y Eleuterio Godoy D
5 Contra Erasmo Valladares D
6 Contra María Dolores Chávez D
7 Contra Pedro Martínez y José Merino D
8 Contra Manuel Cea D
9 Contra Francisco Probest D
10 Contra José Luis Saavedra y Severiano Saavedra D
11 Contra Aquiles Olivares D
12 Contra Bernardo González D
13 Contra Alfredo Santibáñez y Benjamín Carrillo D
14 Contra Juan de la Cruz Arteaga, Isaías Otárola y Juan Jara D
15 Contra Rosalino Iturra, Luis Arteaga, José Muñoz, José Bernardino Muñoz, Juana Jara, Orfelina Muñoz y Antonio Tapia D
16 Sumario por incendio en el fundo Maquehua y muerte de don Juan Bautista Duhart A
17 Contra Juan Mariñán, Juan Coñoeman, Pedro Necuñir y Juan de la C. Necuñir A
18 Contra Alfredo Contreras, Jorge Vásquez, Carlos Bastías y El Nortino D
19 Contra Emilio Morand D

Martes 12

Relator, señor Urrutia.

1 Contra Belisario Lagos A
2 Contra Juan Humberto Mora Herrera, Carlos Alberto Pineda Riveros y Dromilio Ramírez Mella D
3 Contra José 2.o Pinto V., Juan Aguilera S., Julio Aguilera S., Temístocles Navarro R. y Carlos E. Acosta A. D
4 Contra José Urrea Arriagada y José Migue Urrea Arriagada D
5 Contra Luis Alvarez, Justo Rodríguez, Luis 2.o Sánchez y Guillermo Peralta D
6 Contra Angel Custodio Norambuena Landaeta D
7 Contra Ricardo Mora D
8 Contra Medardo Pinilla Barra y José María Castro D
9 Contra Vicente Alarcón A. y José Rubén Cabrera E
10 Contra José de la C. Arcos D
11 Contra Juan Candia Parra D
12 Contra Juan Mora Hidalgo D
13 Contra Segundo Zenteno y Rosa Miranda D

Miercoles 13

Relator, señor Smart.

1 Manuel Bastidas con Adelaida Mella D
2 Eximision militar de Jenaro Arellano D
3 Fidel Cano con Gumercindo Novoa y Elvira Mena de R. D
4 Pedro Reglanini con Nicolás Germany A
5 Joaquín Otárola con Julio Latorre y otros C
6 Remigio Luna con Arturo Altamirano A
7 Clodomiro Acuña con Gregorio Fernandez D
8 Contra José Abel Obreque D
9 Contra José Luis Iturra Ramirez D
10 Sumario por robo a Pedro Toro A
11 Sumario por inasistencia electoral de Octavio Jarpa A
12 Sumario por inasistencia electoral de Pedro Muñoz A
13 Feliciano de la Fuente con José Atilio Alarcón D
14 Contra Miguel Lobos A
15 Rafael Enríquez con Delfín Cartes D

Jueves 14

Relator, señor Smart.

1 Luis Segura con Manuel Castillo D
2 Quiebra de Emilia H. v. de Adaui — cuaderno de impugnación de créditos de Juan y Elías Adaui D
3 Cecilia Campos de Sanhueza con Cipriano Sanhueza A
4 Juan Bautista Silva con Horacio y José Flor Jara D
5 Mauricio Novicq con Tomás Olivieri A
6 Luis Kaffman con Fortunato Cuiacciatti D
7 Sumario por violacion de Graciela Fuentes A
8 Sumario por hurto a Delina Alamos A
9 Sumario por violacion de Elba Méndez A
10 Sumario por violación de Estela Suazo A
11 Sumario por hurto a Abraham Ortega A
12 Sumario por inasistencia electoral de Aníbal Millán A
13 Contra Juan Venegas D
14 Contra Luis Lozano D
15 Contra Sinforiano Torres D
16 Contra Bernardo Cabezas D
17 Sumario por hurto a Edmundo Moler A

Viernes 15

Relator, señor Urrutia.

1 Bonifacio Toledo y otros con Manuel Cruzat y otros D
2 Gabriela Orthusteguy de Etcheberry, Graciosa Duhart v. de Orthusteguy y Pedro y Delfina Orthusteguy de Duhart con Federico Alexander. Es parte Guillermo Rodríguez. (Cuaderno de apremio número 22584) A
3 Gabriela Orthusteguy de Etcheverry, Graciosa Duhart v. de Orthusteguy y Pedro y Delfina Orthusteguy Duhart con Federico Alexander y Juana Smitsmans de Alexander. (Cuaderno principal) D
4 Contra Tomás Avendaño Fica, Valentín Cuevas Díaz, José E. Fuentes Moya, José Antonio Reyes Muñoz, Luis Rueda Solar y Juan B. Torres A. D
5 Máximo Ralweit con Ricardo Timmermann D
6 Contra Pedro Nolasco Cea S. y Fidencio Cea Sanzana D
7 Contra Luis Burgos Fuentes, Alejandro Contreras Fuentealba, Luis Ulloa Carrasco, José Martín Gallardo Vera, Juan Salinas Torres, Oscar Soto Inzunza, Manuel Robles Soto, Juan Ruiz Figueroa y Pedro J. Parra Ramírez D
8 Herman Hnos. con Celina de la Parra A
9 Contra José E. González Lizana D
10 Melodia Garrido con Rafael Lazo A
11 Contra Adelaida Oreka na D
12 Jacinto Anbassart y Feliciana Cabrera v. de Yanca con Lúcas Rocandio D

Sábado 16

Relator, señor Smart.

1 Sumario por suicidio de Pedro José Pino Pino A
2 Sumario por hurto de una yunta de bueyes a Demetrio Jiménez A
3 sumario por robo de especies a Eduardo Contreras N. A
4 Sumario por hurto de un cerdo a Juana Rodríguez A
5 Sumario por muerte de Emiliana Vasquez A
6 Sumario por muerte de Wenceslao Sepúlveda A
7 Sumario por muerte de Luis A. de la Fuente Opazo A
8 Sumario por muerte de Sara Arriagada Ruiz A
9 Sumario por muerte de Bernardino Molina A
10 Contra Miguel Santander Torres A
11 Sumario por muerte de Antenor Campos Aguayo A
12 Sumario por hurto de un novillo a Evaristo Araneda A
13 Sumario por violación y robo a Doralisa Riquelme A
14 Sumario por hurto de cerdos a Manuel Palma A
15 Sumario por robo a Desiderio Osses A

TURNO JUDICIAL

Juzgado de turno el primero.

Receptor de turno, señor Arcadio Enríquez.

Procurador en lo civil, señor José del C. Campos.

Procurador en lo criminal, señor Fernando Sanhueza C.

Abogado en lo civil, señor Humberto Enríquez F.

Abogado en lo criminal, señor Osvaldo Fischer Ruiz.

PRIMER JUZGADO

Núñez—Inostroza 1

Mardones 1.

verguez—Infante 2.

TERCER JUZGADO

Rozas—Moraga 2.

Pasalacqua—Estrada 1.

Banco de Concepción — Rotman 1.

De Mendoza — Pérez 1.

Gras Hnos. — Cisternas 2.

Williamson, Balfour y Cía.— Carvajal 1.

Roldán — MacDonald Gibbs

Tenorio — Cornejo 1.

Banco Español Chile—Roni 1.

Osses 1.

Blank 1.

y Cía 1.

¡¡A PESAR DEL ALZA!!

LA

Casa Chauriye

Maipú 518-524 - Teléfono 32 - Casilla 825

No ha alterado sus Precios

y sigue vendiendo muy barato

OFRECEMOS:

Sobrecamas - Frazadas de lana y de algodon

Paraguas para caballeros y señoras

Casa Chauriye

Maipú 518 - 524

Expresión de gracias

Damos nuestros más sinceros agradecimientos a las personas que se dignaron acompañar a los funerales de nuestro querido deudo, hijo y hermano, Sr.

JOSE GENARO

CUEVAS INOSTROZA

(Q. E. P. D.)

Acto que ha comprometido la gratitud de

Juan B. Cuevas Fernández, Herminia Inostroza de Cuevas, Juan Bta. Cuevas y hermanas

$ 220 - Barros - Arrendamos

Residencia un paso teatro Concepción.

VELOSO y MATAMALA ..

LAMOLIATTE 47

CREMA OXIGENADA MACKER

M. R.

La Reina de las Cremas.

Cupón para nuestra segunda y última eliminatoria

QUE CONSTA DE

1 Máquina de escribr Royal tipo 10.
1 Máquina de escribir Royal, portátil.
1 zorro fino valor de 900 pesos.
vales de cien pesos en mercaderías, a opción en la Casa Delporte.

Un cupón de estos y un peso en estampillas da derecho a participar en esta eliminatoria.

CANJE EN NUESTRAS OFICINAS TODOS LOS DIAS DE 9 a 12 y de 14 a 19 horas o por correo a LA PATRIA, Casilla 14 C.— CONCEPCION

Por suscripción, sin intervenir agente, daremos las siguientes opciones:

1 año: 5 números.
6 meses: 2 números.
3 meses: 1 número.

Por cada diez pesos en avisos económicos al contado regalaremos un número.

OPORTUNIDAD:

A un paso estación Loncoche vendo valioso fundo de 1.700 hectáreas, de las cuales 500 de vegas, 800 de lomas suaves y 400 de cerros con montañas de maderas explotables para construcción. — Tenemos aptos para siembras y barbechos listos para recibir 150 sacos de trigo, excelentes para grandes crianzas de animales vacunos y ovejunos. Casas de administración y 20 casitas para inquilinos.

PRECIO $ 375.000 — AL CONTADO $ 125.000

CARLOS DAHM L.

O'HIGGINS N.o 581 — CASILLA 1110.

INFORMACIONES LOCALES

Llegó ayer a Concepción el nuevo Ministro de Defensa Nacional don Ignacio Urrutia Manzano.

Su viaje obedece a motivos particulares. — Visitó algunas reparticiones navales de Talcahuano. — Elementos caracterizados de nuestra ciudad le ofrecieron un "vin d'honneur" en el Club de Concepción. — Telegrama dirigido a S. E. el Presidente de la República

Por el nocturno de ayer llegó a nuestra ciudad, el nuevo Ministro de Defensa Nacional, señor don Ignacio Urrutia Manzano.

El señor Urrutia, que viene a Concepción por motivos particulares, era esperado en la estación por las autoridades locales, el comandante de la División Militar, el comandante del Apostadero Naval de Talcahuano, mienbros de su familia y numerosas relaciones personales, que lo hicieron objeto de una entusiasta recepción.

Durante el día el señor Urrutia recibió, en su casa habitación el saludo de numerosas personas que se acercaron a felicitarlo por su reciente nombramiento. Recibió, ademas, el saludo de los jefes militares de la guarnición y del prefecto de Carabineros señor Fernando Délano.

EL MINISTRO EN TALCAHUANO

En la tarde, el señor Urrutia Manzano, se trasladó a Talcahuano, invitado por el comandante en jefe del Apostadero contraalmirante señor Calixto Rogers.

En el vecino puerto, el nuevo Ministro recorrió detenidamente las diversas reparticiones de la Armada y recibió el saludo de los jefes de las distintas reparticiones. Visitó, también, el acorazado "Almirante Latorre", y se impuso de los trabajos que recientemente se han hecho en esta nave de guerra.

MANIFESTACION EN EL CLUB CONCEPCION

A las 20 horas le fué ofrecida en el Club Concepcion, una gran manifestación, por elementos representativos de los diversos circulos de nuestra ciudad. En otras columnas damos amplios detalles sobre este acto.

TELEGRAMA A S. E. EL PRESIDENTE DE LA REUPBLICA

Terminada esta manifestación, las personas asistentes a esta manifestación, acordaron enviar a S. S. el Presidente de la República, el siguiente telegrama:

"Excmo. señor don Juan Esteban Montero.— Santiago.

La ciudad de Concepción en el vibrante homenaje tributado al señor Ministro de Defensa Nacional, don Ignacio Urrutia Manzano, exteriorizó su reconocimiento a la patriótica labor realizada por S. E. y le reitera en este acto su incondicional adhesión, respondiendo entusiastamente al llamado que contiene el manifiesto que S. E. ha dirigido al país.

Manuel Aristides Benavente, Alfredo del Río, Marco A. Peña, Luis Urrutia, Aurelio Lamas, Antonio Aninat, Zenón Urrutia, Ignacio Martínez, Luis Ibieta Plummer, Enrique Molina. Néstor Bahamonde, Jorge Urrutia, Enrique González, Bernardino Corral, Ricardo Neuenborn, Jorge Rivera, Gabriel Urrutia, Sebastián Melo, Juan E. Martínez, Artemio Melo. Alcibíades Santa Cruz, Luis D. Cruz, Arturo Echazarreta, Esteban Iturra, Enrique Steffens, Alberto Coddou, Luis M. Melo, Augusto Fuentes, Alberto Herrera, Guillermo del Río, Enrique Curti, Reinaldo Spoerer, Reinaldo Bascur, Julio Saez, Luis Silva Fuentes, Vicente Rojas, Desiderio González, José Miguel Arce, Alejandro del Río, Jorge Grant, Gregorio Larenas, Francisco Capurro, Pedro del Río, Humberto Urzua, Manuel Labra, Roberto Borrowman, Hernán González, Víctor Alamos, Oscar Rioseco, Carlos Sanhueza, Francisco Silva, Cayo Pandolfi, Alberto Seguel, Manuel González, Carlos Allende M., Abraham Romero, Ramón Eberhard, Víctor Bahamonde, Herman Ahrens, Alberto Castellón, Ignacio Vivanco, Carlos Wordmald, Clodomiro Acuña, Juan Esquerré, José del C. Campos, Armando Herman, Félix Boudon, Emilio Grant, Alejandro González, Urbano Vergara, Domingo Martínez, Eduardo Urrejola, Julio Fernández, Julián Herman, Eduardo Urrutia, Edgar Borrowman, Enrique Ibieta, Ignacio Martínez Ibieta, Hugo Montriou, Emilio Letelier y Héctor Mendez".

CURSO NORMAL DE LA UNIVERSIDAD

Se nos ha pedido informar a los alumnos que compondrán este año el primer año del Curso Normal que funciona en la Escuela de Educación de la Universidad, que las clases empezarán mañana lunes a las 8 de la mañana.

"La Bota Verde"

tiene un

Gran Surtido en Calzado

para Niños

A PRECIOS MUY CONVENIENTES

"Se trata de iniciar una acción conjunta de todos los hombres de buena voluntad"

Dijo a LA PATRIA el señor Urrutia Manzano, al comentar brevemente la situación del momento

En la tarde de ayer tuvimos oportunidad de conversar brevemente con el señor Urrutia Manzano, a quien presentamos los saludos de "La Patria", y pedimos algunas declaraciones para nuestro diario.

El señor Urrutia tuvo palabras de agradecimiento para "La Patria", de quien, nos dijo, estoy muy reconocido por la forma en que se refirió a mi designación como Ministro de Defensa.

Interrogado por nosotros sobre la situación política del momento, nos manifestó: "Poco puedo agregar a lo que ya el público conoce y que en forma tan amplia Uds. han publicado. La situación está sintetizada en el manifiesto que ha dirigido al país S. E. el Presidente de la República y en el que señala a los chilenos los deberes de la hora presente".



Señor IGNACIO URRUTIA MANZANO

"En realidad, ha existido el peligro de una alteración del orden constitucional, y a ésto se deben las medidas tomadas por el Gobierno y la petición al Congreso de las facultades que le han sido concedidas".

"Se trata, ahora, de iniciar una acción conjunta de todos los hombres de buena voluntad, para salvar las instituciones republicanas, como lo ha pedido el Excmo. señor Montero en el manifiesto a que me refiero".

"Como ustedes saben, yo he hecho este rápido viaje a Concepción por asuntos de familia y he aprovechado la oportunidad para alcanzar a Talcahuano, donde he visitado las diversas reparticiones de la Armada y me he impuesto de sus principales necesidades, las que procuraré atender en la medida de las posibilidades que ofrece el actual momento".

Hasta aquí las breves declaraciones del señor Urrutia Manzano, a quien agradecimos su deferencia para con este diario.

Nadie le puede ofrecer el Calzado en mejores condiciones que "La Bota Verde"

ES INTERESANTE EL PROGRAMA DE LAS PROXIMAS FIESTAS SCOUTIVAS

Se desarrollará los días 23 y 24 del presente mes

El viernes pasado celebró sesión el Directorio Provincial de los scouts penquistas y se ocupó de preferencia de las próximas fiestas scoutivas que tienen por objeto conmemorar el dia del scout.

En ediciones pasadas hablamos en general de los preparativos que se hacían y hoy podemos detallar el programa de festejos que se desarrollará y cuyas finalidades son estrechar entre los niños los vínculos de sana confraternidad, propender a la camaradería y comprensión mutua entre los dirigentes del scoutismo.

Las fiestas comprenderán los días 23 y 24 del presente y a ellas se invitará delegaciones de todas las brigadas de la provincia, las que pueden darse por invitadas, mientras tanto, por la presente publicación.

El siguiente es el programa:

1) Sábado 23, a las 18.30 horas. Velada de arte en el Teatro Concepción.

2) Domingo 24, a las 9 horas.— Visita simultánea por todas las brigadas y delegaciones al Hospicio, Reformatorio de Niños y Hospital de Niños.

3) Domingo 24 a las 12.30. — Almuerzo de camaradería entre los miembros del directorio provincial, directorios de brigadas, oficiales, scouts y adherentes.

4) Domingo 24 a las 14.30. — Campeonato deportivo entre las brigadas. Asimismo se nombraron las siguientes comisiones:

De velada: Señores Juan Amigo, Julio Carrasco y Enrique Knockaert;

De deportes: Señores Gastón Bianchi, Carlos Lorca y Eulogio Vergara.

De teatro y banda.— Señores Alvaro Vergara y Salvador Gálvez.

Como se ve, estas fiestas constituirán una simpática novedad ya que por primera vez se reunirán todas las brigadas, profesores y padres de familia.

Dueños y arrendatarios de fundo deben proporcionar datos al Gobierno

Se trata de orientar la producción agrícola. — Dicho formulario estadístico se refiere principalmente a las siembras

El Gobierno a fin de orientar la producción agrícola y de estudiar las medidas necesarias de ayuda a la agricultura ha hecho repartir profusamente entre los elementos agrarios del país, y por intermedio del Cuerpo de Carabineros, un formulario en el cual se pide a los dueños y arrendatarios de fundos que contesten a cierto número de preguntas. De las respuestas que den, se sacarán los elementos que han de permitir al Gobierno prestar eficaz ayuda a esta industria, básica en algunas zonas del país.

Este formulario estadístico se refiere principalmente a la siembra y las preguntas que contienen alcanzan a 14, varias de las cuales se relacionan con el cultivo del trigo.

Las interrogaciones que los propietarios y arrendatarios de fundos deberán contestar son las que damos a continuación:

1.o— ¿Qué extensión tiene para sembrar con trigo? (Hectáreas o cuadras, incluyendo medieros o inquilinos).

2.o— ¿Qué extensión tiene para sembrar cebada forrajera o inglesa? (Hectáreas o cuadras incluyendo medieros o inquilinos).

3.o— ¿Qué extensión tiene para sembrar centeno? (Hectáreas o cuadras incluyendo medieros o inquilinos).

5.o— ¿Tiene Ud. la semilla necesaria de trigo? (Indique la cantidad).

6.o— ¿Cuánta semilla de trigo le falta?

7.o— ¿Tiene Ud. la semilla necesaria de cebada? (Indique cantidad y clase, forrajera o inglesa)

8.o— ¿Cuánta semilla de cebada le falta)

9.o— ¿Tiene Ud. la semilla necesaria de avena? (Indique clase y cantidad).

10.— ¿Cuánta semilla de avena le falta?

11.— ¿Tiene Ud. la semilla necesaria de centeno? (Indique cantidad)

12.— ¿Cuánta semilla de centeno le falta?

13.— ¿Tiene Ud. los animales y útiles de labranza que necesita para estos cultivos?

14.— ¿Cuántos le faltan?

15.— ¿Otras necesidades?

CENTRO CONCEPCION DE LA UNION NACIONAL

Hoy a las 8.30 horas debe darse cumplimiento al artículo 42 de los estatutos.— La asamblea general de la tarde

Conforme a lo que se ha venido anunciando en la mañana de hoy a las 8.30 deben los socios dar fiel cumplimiento al artículo 42 de los estatutos o sea celebrando las festividades del Patrono San José por lo que se encarece la mejor asistencia a todos los socios, haciéndose notar que es de deber ineludible dar cumplimiento a esta festividad.

Después de este acto los socios serán obsequiados con un espléndido desayuno que será servido en el salón social.

La asamblea general.— A las 15 horas debe celebrarse una interesante asamblea general en la que se abordaran puntos de gran trascendencia, habrá recepción de nuevos socios, se continuará la divulgación de los estatutos y un delegado del Consejo Provincial disertará sobre tópicos de actualidad.

Campeonato de rayuela. — Continúan recibiéndose las inscripciones para este campeonato el que ha sido recibido con general entusiasmo de parte de los amantes de este popular deporte que ha reunido un grupo numeroso y selecto de participantes.

Las inscripciones se reciben durante todo el dia de hoy en la secretaria como también se exhibirán los premios a disputarse.

Citación a comisiones.— La comisión de sala está citada a reunion extraordinaria para hoy a las 10.30 horas en punto, por asuntos de gran urgencia siendo la asistencia recomendada de una manera especial.

También la sección deportiva debe reunirse de órden del directorio a las 11 horas para tratar de la organización y marcha en general. Importante.

Turno semanal.— Estarán de turno durante la presente semana los señores José E. Castro y Manuel Valenzuela, correspondiéndoles en la semana venidera a los señores Baldomero Espinoza y Carlos Vera.

EL NUEVO CONTINGENTE MILITAR

Debe reconocer cuartel hoy

Como se ha anunciado, hoy corresponde reconocer cuarteles al nuevo contingente militar. Con este motivo, los cuarteles de nuestra ciudad estarán abiertos durante todo el día, a fin de recibir a los ciudadanos a quienes corresponde cumplir con sus deberes militares en el presente año.

SINDICATO PROFESIONAL MUSICAL

El concierto del quinteto del "Orazio"

El Sindicato hace presente a los señores profesores de orquesta que los ensayos para la cooperación artística del concierto que se efectuará el sábado próximo 16 a las 18.30 en el Teatro Concepción, se realizan todos los días a las 14 horas a partir de mañana lunes. Los profesores de banda del Sindicato empezarán sus ensayos desde el martes 12 a las 10 horas A. M. en el mismo teatro. Los profesores que forman parte de la sinfónica y de la banda son los siguientes:

Raúl Rivero, José Valdivieso, N. Eskuche, Guillermo Salas, W. Schutter, H. Moraga, M. Palma, D. Schuler, N. Moya, A. Araya, J. Carez, P. Rosales, P. Castro, N. Reynal, V. Yáñez, A. Salazar, N. Valdés, H. Moya, N. Rojas, T. Belmar, I. Contreras, A. Catrileo, P. Jorquera, L. Inostroza, J. López, B. Hoerll, H. Pozo, E. Valdebenito, J. Valenzuela D., Palma, H. Mangini y N. Alarcón.

En Valparaíso fué vendido el número 13896, favorecido con el premio mayor del sorteo de ayer

Los premios altos y las ciudades en que fueron vendidos. — Ninguno cayó en nuestra ciudad

Ayer se efectuó el sorteo ordinario de la Lotería de Beneficencia Nacional. Tanto el premio mayor, como los otros altos, no cayeron en nuestra ciudad.

El premio mayor correspondió al número 13896, vendido en Valparaiso. A continuación insertamos la lista de los premios mayores y las ciudades en que fueron vendidos:

Con $ 150.000 el número 13896, vendido en Valparaíso; con $ 20.000 el número 3080, vendido en Santiago; con $ 5.000, los números 15973 (Antofagasta), 18133, (Santiago), 16343, (Valparaiso) y 16406 (Santiago).

Con $ 2.000 los números 2450 (Rancagua); 3942 (Iquique); 6923 (Valparaiso); 18022 (Santiago); 4671 (Chillán); 1646 (Santiago); 19620 (Valparaiso; y 4383 (Rancagua).

La especulación con pesos fuertes no es ningún negocio y sólo acarreará perturbaciones

Aunque en menos proporciones, ha continuado en nuestra ciudad

En anteriores ediciones nos hemos referido a la especulación que se ha venido haciendo en nuestra ciudad como en otras del país, con pesos fuertes y monedas divisionarias.

Los efectos de esta especulación, que no puede ser tachada sino de criminal por los efectos que produce, ya que aparte de contribuir a sembrar la desconfianza dificulta en gran manera las transacciones comerciales y las múltiples actividades en que el sencillo es indispensable, han continuado en nuestra ciudad, aunque en menor escala, a pesar de las informaciones publicadas sobre inutilidad, debido al poco valor intrínseco de dichas monedas.

En el dia de ayer se hizo notoria la falta de monedas divisionarias. Todo el mundo pagaba con billetes y hubo casos en que comerciantes no pudieron efectuar sus ventas, debido a que no tenian la cantidad suficiente de sencillo para dar la vuelta.

Tanto en el Banco Central, como en los demás bancos, hubo mucho movimiento en la mañana de ayer, pues numeroso público llegó hasta sus oficinas con el objeto de cambiar billetes.

No está demás volver a repetir que la especulación con pesos fuertes y monedas divisionarias, carece de objeto práctico y no es negocio alguno, ya que dichas monedas tienen un 75 por ciento de metal feble y una cantidad insignificante de plata fina, siendo su valor legal, superior a su valor intrínseco.

PAGO A LOS JUBILADOS CIVILES

Se iniciará el próximo miércoles

En la mañana de ayer llegaron a la Tesorería Fiscal de nuestra ciudad, los anexos para pagar a los jubilados civiles. Como debe revisarse detenidamente la nómina de los jubilados, el pago de las pensiones de febrero, comenzará a hacerse desde la mañana del miércoles 13.

CARNE

Precio medio en el Matadero en el día de hoy, reses de 1.a clase,

Vacunos . .	$ 1.00
Corderos . .	" 1.20

Precios en el Mercado y puestos

CARNES DE VACUNOS

Filete	$ 3.80
Lomo	" 2.80
Postas	" 2.10
Asados	" 1.90
Cazuelas . . .	" 1.50
Grasa	" 1.00
Huesos puchero	" 1.00

Carne de Cordero

Pierna y Chuleta	$ 2.70
Costilla y Espinazo . . .	" 2.30

Concepción, 3 de febrero de 1932.

PROPIEDADES

COMPRAMOS

Casa de renta en barrio comercial hasta por ..... $ 300.000.00

Casa habitación y renta hasta por ..... " 120.000,00

Casa en Barrio Iral a Guillermo Carrera Freire hasta por ..... " 32.000.00

Casa habitación en barrio residencial de Lincoyán a Tucapel hacia Alameda hasta por ..... " 60.000.00

Casita pequeña en barrio obrero hasta por ..... " 5.000.00

VENDEMOS

Dos casas espaciosas en Avenida Pedro de Valdivia con más de cuatro mil metros cuadrados de superficie, en ..... $ 65.000.00

VENDEMOS O PERMUTAMOS

En Tomé calle Monte esquina Comercio, extensa propiedad que produce muy buena renta.

DINERO A INTERES

Tenemos pedido de $ 150.000.00 con garantía de primera hipoteca.

ALFREDO Y Gmo. DEL RIO : Sección Propiedades

CAUPOLICAN 477 : : CASILLA 65 : : TELEFONO 90

¿Desea Ud. arrendar una casa? Diríjase a nuestra sección Avisos Económicos.

VALIOSOS OBSEQUIOS HABRA PARA NUESTRA SEGUNDA ELIMINATORIA

SE ACERCA LA FECHA. — EL CANJE DE CUPONES. — NUEVAS OPCIONES DA "LA PATRIA" A SUS FAVORECEDORES

Estamos preparando la segunda y última eliminatoria para nuestros obsequios, eliminatoria que tiene mayor interés por participar no sólo las personas que poseen nuevos números, sino las que tenían boletos para la efectuada anteriormente y con el éxito de que dimos cuenta en su oportunidad.

Retirado el premio del abrigo de nutria de valor de $ 1.500 por la señorita Josefina Inostroza, residente en Talcahuano, que era la feliz poseedora del número correspondiente, queda solamente por ser reclamado el número que corresponde a la lapicera fuente Parker. Como este premio ha demorado en reclamarse damos un último plazo de quince días contados desde hoy para retirarlo. En caso contrario este objeto entrará a la segunda y última eliminatoria.

LOS OBJETOS QUE SE OBSEQUIA A LOS LECTORES

Aparte del interés que tiene esta eliminatoria por entrar a ella los que participaron en la primera, debemos destacar el gran número de objetos obsequiados por este diario entre sus lectores. Esta segunda eliminatoria tendrá dos máquinas de escribir marca Royal, una carro grande tipo 10 y una máquina portátil. Estas máquinas que son completamente nuevas tienen ahora un valor mayor por la gran demanda que está teniendo esta máquina por su buena calidad para el trabajo, y las restricciones que han venido en la importación. Se agrega a estas máquinas tres opciones a cien pesos en mercaderías en la casa Mateo Delporte, a elección (o sean los cortes de tweed que anunciamos anteriormente y que quedan a opción del favorecido) y un zorro fino valor de $ 900, mercadería que tiene ahora un valor muy superior al anteriormente indicado.

MAYORES OPCIONES

Queremos en esta segunda eliminatoria dar nuevas opciones a nuestros favorecedores, para lo cual extenderemos estos obsequios a las personas que insertan avisos económicos al contado. Al efecto, por cada diez pesos en avisos de esta naturaleza que se paguen al contado en la caja de este diario daremos un número para esta eliminatoria final, en la que entrarán objetos de tanto valor como los que ya indicamos.

Para las subscripciones que se renueven u otras nuevas daremos las mismas opciones que hubo en la eliminatoria anterior y que pueden verse en el cupón respectivo.

Ha sido postergada la celebración de "La Semana del Ahorro"

Se había fijado para la semana comprendida entre el 17 y el 23 del presente mes

Desde hace algunos días atrás se ha venido informando sobre la celebración de la "Semana del Ahorro", acto educativo organizado por la Sección Propaganda de la Caja Nacional de Ahorros, y que debía celebrarse en la semana comprendida entre el 17 y el 23 del actual.

Ayer fuimos informados que, con el objeto de finiquitar diversos pormenores relacionados con la celebración de este acto y para contribuir a su mayor lucimiento, se ha dispuesto, por la Superioridad de las Cajas de Ahorros, la postergación de la Semana del Ahorro, hasta nuevo aviso.

En tiempo oportuno daremos cuenta del resultado de las actividades y programa a que se sujetara este acto.

Mañana se efectuará la repartición del premio Ambrossy

Nómina de los agraciados. — A las 18.30 horas habrá una velada en el Teatro Concepción

A las 18.30 horas de mañana se verificará en el Teatro Concepción el acto anual que organiza la Universidad local para repartir a los mejores alumnos de cada una de las Escuelas Universitarias el premio "Ambrossy", constituído por una donación que con este objeto legó a la Universidad la señorita Rosa Ambrossy.

Los alumnos que mañana recibirán este premio son los siguientes: Escuela de Ciencias Jurídicas y Sociales, señor Carlos Bernal; Escuela de Educación, curso de Inglés, señorita Olga Suazo; curso de Francés señorita Marta Méndez y curso Normal señorita Clara Cerna; Escuela de Dentística señor Víctor Troncoso y Escuela de Medicina, señor Oscar Gazmuri.

Los premios correspondientes a las Escuelas de Farmacia e Ingeniería Química no se repartirán este año.

En el programa confeccionado para mañana hablarán el profesor universitario don Sebastián Melo y el alumno de Leyes señor Carlos Bernal. La parte artística está a cargo de conocidos elementos de nuestra ciudad.

"La Bota Verde"

tiene grandes existencias en

CALZADO

para

Señoras, Caballeros y Niños

AYER SE CLAUSURO LA EXPOSICION DE RAUL MORA (MAGNO)

Casi todas las caricaturas fueron adquiridas

En la tarde de ayer se clausuró la exposición de caricaturas del dibujante Raúl Mora Magno, que con tanto éxito permaneció abierta por espacio de tres días en el hall de nuestro diario.

Gran número de personas desfilaron ayer por nuestra casa admirando todos los verdaderos aciertos que constituyen cada una de las caricaturas de Magno, gran parte de las cuales fueron adquiridas, lo que demuestra la acogida que sus obras han encontrado en nuestra ciudad, donde por primera vez hace una exposición pública, después de haber colaborado por más de dos años en nuestro diario.

El triunfo alcanzado por nuestro compañero con su exposición, es un feliz augurio de los que, estamos ciertos, ha de alcanzar en el futuro.

UNA TRANSACCION DE IMPORTANCIA

Se efectuó recientemente en la Notaría Egaña

Recientemente se ha firmado en la Notaría del señor Carlos Egaña Pinto la escritura de compra-venta de la propiedad ubicada en la calle de Barros Arana número 1032 de nuestra ciudad por el precio de $ 105.000.

Este inmueble pertenecía a don Marcial Recart y fué adquirido por el señor Ricardo Izaurieta.

SESIONO EL DIRECTORIO PROVINCIAL DE LOS BOY SCOUTS

Fueron nombradas diversas comisiones

Bajo la presidencia de don Salvador Gálvez y actuando de secretario don Luis A. Ramos, celebró una importante reunión el directorio provincial de Concepción de los Boy Scouts de Chile.

Después de leída el acta anterior que fué aprobada sin observación se dió cuenta de la elección de los directorios de las brigadas de Lota, Escuela Industrial, Abraham Valenzuela, del Instituto Comercial, directorio local de Talcahuano y Manada de Lobatos de San Vicente, los que fueron aprobados.

Se reconoció como delegados de Lota al señor Baldomero Basso y de Talcahuano el señor Humberto Ammannati.

Se dió cuenta que la brigada de Lota envía el pago de su cuota correspondiente al año 1932.

Las brigadas que en la próxima reunión no hayan elegido sus directorios no serán tomadas en cuenta y sus delegados no tendrán derecho de asistir a las reuniones.

Según instrucciones del directorio general, el Día del Scouts, que corresponde al día de San Jorge, patrono de Inglaterra, debe ser celebrado en todo el país, el 23 del presente. Se recomienda a todas las brigadas de la provincia que se preocupen de esta fiesta dando conferencias o veladas.

El Directorio General reclama el pago de las cuotas anuales correspondientes al año 1931 para aquellas brigadas que hasta la fecha no lo han hecho.

Las brigadas deben preocuparse de enviar al Directorio Provincial la hoja de servicios de oficales y civiles, pues deben ser enviadas antes del 1.o de mayo al Directorio General.

Las brigadas deben enviar las propuestas de comandantes para extenderles sus nombramientos.

Se aprobó el nombramiento de las siguientes comisiones: De actos culturales y cívicos al señor Alvaro Vergara, como presidente y a los señores Enrique Molina, coronel Luis Herrera, Carlos Oliver, Enrique Knokaert y Juan Amigo, que actuará de secretario.

La de calificación y estadística, presidida por el seoñr Salvador Gálvez, miembros señores Samuel G. Coles, Luis A. Ramos, coronel Luis Herrera, Enrique Knockaert y Juan Gutiérrez como secretario.

De enseñanza práctica scoutiva, el señor Coles como presidente y los señores Ezequiel Rubilar y Luis A. Seguel, como secretario.

De prensa y propaganda, presidida por el señor Ramos y como miembros los señores Juan Amigo, Gastón Bianchi, Eduardo Palacios y Juan F. Pineda.

De sanidad, presidida por el doctor Wilhelm, secretario el doctor Berman, y miembros los señores doctora señorita Berman, dentistas Valenzuela y Pino y don J. Ernesto Mahuzier.

El prosecretario señor Enrique Sepúlveda presenta su renuncia por cambio de residencia.

Se nombró una comisión sobre un proyecto de interés scoutivo la que quedó compuesta por los señores Salvador Gálvez, inspector provincial de Educación, Enrique Knockaert y Gastón Bianchi.

Se nombró miembros del directorio provincial a los señores Eduardo Palacios y José A. Arteaga.

Se comunica que el Reglamento N.o 13 vale 0.40 y puede ser pedido enviando estampillas de correo.

Se acuerda pedir a las brigadas de Contulmo y Curanilahue que soliciten su pronta investidura oficial.

Se encarga al comisionado provincial prepare las actividades scoutivas para el 21 de Mayo.

DINERO

Préstamos hipotecarios

SEÑORES CAPITALISTAS:

Tenemos el mayor agrado en ofrecernos de Uds. poniendo a vuestra disposición nuestra sección PRESTAMOS HIPOTECARIOS, la que atendemos personalmente, requiriendo los más solícitos informes de los solicitantes antes de presentar un negocio al capitalista; tenemos solicitudes de préstamos de todos lostes que ofrecen buenos intereses, con propiedades de suficiente garantía y títulos muy perfectos.

Veloso y Matamala

CORREDORES DE COMERCIO

LAMOLIATTE 47 — CAS. 131 — TELEF 90-R.

UN CONCIERTO SINFONICO DE LA BANDA DEL CHACABUCO

Se efectuara el viernes 15 en homenaje a Wagner

Como hemos informado la banda del Rgto. Chacabuco llevará a efecto su concierto el viernes 15 del presente mes con la cooperación de la banda del Rgto. Guías además prestarán su valiosa colaboración el Orfeón Alemán, el pianista Raúl Riveros y el Sr. Ramiro Troncoso, quien hará una interesante disertación sobre el minuet y sus evocaciones del pasado (época del romanticismo).

Los preparativos se encuentran muy adelantados, pudiéndose asegurar que será un verdadero acontecimiento artístico, dado el entusiasmo que siempre ha puesto la banda por ofrecer audiciones de gran valor musical, dejando ampliamente satisfecho aun a los espíritus más exigentes de la buena música; mas mérito le cabe aun a este excelente conjunto por que fuera de él no ha habido ninguna banda en Chile que se haya preocupado más por la difusión artística dentro de nuestro pueblo, y que significa un gran esfuerzo para su director que siempre está animado de las mejores ideas en beneficio del arte y de la ciudad.

El programa se dará a conocer por medio de la prensa el martes próximo. En el figuran números que llamarán la atención como es el Preludio del III.o acto de Lohengrin que será ejecutado por un conjunto de más de cuarenta músicos conforme a la orquesta Wagneriana. Otro interesante número será la Rapsodia Húngara N.o 2 de Lizst Concierto para piano ejecutado por el pianista Sr. Riveros con acompañamiento de la banda.

POR POCO DINERO

"La Bota Verde"

LE VENDE

CALZADO

de gran duración

MANIFESTACION DE DESPEDIDA

Al señor Baldomero Buckle

Con motivo de su alejamiento de nuestra ciudad, el señor Baldomero Buckle fué objeto de una manifestación de parte de un grupo de sus amigos.

Asistieron las siguientes personas: Teófilo Hinojosa, Miguel Hinojosa, Domingo Hinojosa, Reinaldo Buckle, Juan Carrasco, Juan Constebala, Segundo Bustos, Francisco Aravena, Pedro Barrena, Aniceto Pradenas, Mariano Marcos, Julio Roldán, José del C. Moraga, Amado Nicolas, Manuel Muñoz y Francisco Soto.

Ofreció la manifestación el señor Juan Constebala agradeciendo el festejado.

LEGION MILITAR Y NAVAL DE CHILE

Citase a junta general ordinaria para hoy, a las 14 horas, en los salones de la Ilustre Municipalidad de Talcahuano, llevándose a efecto esta reunión con el número que asista por ser segunda citación, conforme a los estatutos.

CENTRO DE PADRES DE LA ESCUELA N.o 3

La directora nos pide citar para hoy, a las 10.30 horas, a todos los miembros del Centro de Padres de la Escuela, a fin de elegir el nuevo directorio.

CENTRO RECREATIVO SOCIAL CONCEPCION

Este Centro invita a sus relaciones a la matinée de hoy, que ha venido preparando con todo entusiasmo; se le dará principio, a las 15.30 horas, en sus amplios salones, en calle Angol 448.

CENTRO FAMILIAR ESPAÑOL

Hoy, a las 11 horas, se efectuará la gran junta general de socios para elegir el nuevo directorio que regirá los destinos de esta institución por el año 1932 y dar lectura al balance de tesorería.

SOCIEDAD PEDRO DE VALDIVIA

Hoy Domingo no habrá matinée en los salones de esta institución.

A los señores Juan León, Alejandro Romero y José Sanhueza, miembros de la comisión revisora de cuentas, se les ruega ponerse en contacto con el tesorero señor Matías Cabrera para revisar el balance y poderlo presentar a la próxima junta general de asociados.

A la sesión de directorio del Miércoles se recomienda asistencia a los señores directores por tener que tomar acuerdos sobre la entrega de sus puestos y elaborar el programa de festejos en celebración de los veinte años de vida activa de la Sociedad Pedro de Valdivia.

CLUB DE RAYUELA UNION DE CARPINTEROS

Citase pra hoy, a las 15 horas a junta general ordinaria, a todos los componentes del club de rayuela Unión de Carpinteros.

En esta junta, el socio cooperador señor Carlos Vergara, hará entrega del trofeo que había ofrecido al club.

CENTRO DE EX-MILITARES Y NAVALES

Citase a junta general extraordinaria para hoy, a las 14.30 horas, en la secretaria, Lautaro 694. Por ser segunda citación, se sesionara con el número que asista.

Se recomienda la asistencia a los firmantes de la peticion señores Custodio Palma, Juan Arriagada, Benjamín Martinez, Juan M. Moreno, Ignacio Matus, Juan P. Moreno, Isidro Espinoza, Ismael Alegria, A. Castillo, Víctor y Roberto Arias Marcial Burgos, Silvano Manriquez, Froilán y Juan Soto, Gilberto Nancabil, Adrian Guajardo, Enrique Saldivia, José Maldonado, José Vilches, Andrónico Gaete y Miguel Román

CLUB DE RAYUELA LIBERTAD

Por tener asuntos de suma importancia que tratar, Cita para hoy, a las 10 horas, a todos sus socios en casa del presidente, Serrano 907. Ruega la asistencia a esta reunión, a los señores Jorge Concha, Alfredo Sanhueza, Pedro Fuentes, Juan Faúndez, Sótero Cifuentes y Abdon Muñoz.

CLUB DE RAYUELA TRES PASCUALAS

Hoy, por el tren Valdiviano parten a Angol los jugadores de esta institución rayueril a medirse en amistosa contienda con sus congéneres del Villa Alegre de dicha ciudad.

Por este motivo se ruega a todos los que más abajo se espresan estén en la estación, a las 7 horas.

La delegación va compuesta por los siguientes jugadores: Pedro Ibáñez, Pedro Quijada, José W. Carriel, Juan B. Sánchez, José del C. Puente, Pedro Vásquez, Silvestre Echevarría, Luis Alarcón, Tomás Fuentes, Juan F. Jara, Braulio Cornejo, Roberto Fritz, José de la R. Novoa, Antenor Bascuñán, Víctor Uribe, José Morales, Ricardo Alegría, Pedro Flores, Domingo A. Araneda, Benito García, Carlos Ambrossi,. A cargo de la delegación irán los señores Alarcón, Ibáñez, Uribe, presidente, secretario y capitán respectivamente.

SOCIEDAD LORENZO ARENAS

Para hoy Domingo 10 del presente, a las 10 horas, se cita a los miembros de la comisión de funerales, con el objeto de constituirse:

José del C. Leiva, José Pincheira, Avelino Moraga, Nicolás Aburto, Próspero Ramos, José M. Pérez, Domingo Pérez, Eligio Cifuentes, Rudecindo Ibáñez, Esteban Gatica, Leopoldo Mora, Reinaldo Bukle, Agustín Cuevas, Luis A. Escobar, Luis A. Ayala, Honorio Moreno, Julio Núñez, Juan de D. Pincheira, Daniel Pineda, Armando Romero, Armando Arévalo, Diego Gutiérrez, Francisco Iturra, Salomón Levy, Juan Bta. Muñoz, Arturo 2.o Malbran, José de la Rosa Novoa, Rosauro Parra, José M. Vira, Pedro Moraga y René A. Holinguet.

CENTRO DE PADRES DE FAMILIA Y VECINOS DE LA ESCUELA COMPLETA N.o 17

Con el objeto de organizar el Centro de Padres de Familia y Vecinos de la Escuela Completo N.o 17, situada en Cochrane 94, tenemos encargo de citar para hoy domingo a las 14.30 horas a los padres de familia, apoderados y vecinos entusiastas del barrio.

Dado los fines que persigue una institución como ésta que va en ayuda moral y material de la escuela y en beneficio directo de sus educandos, no dudamos que corresponderán gentilmente a este llamado los padres y apoderados de los alumnos, más los vecinos entusiastas y que saben apreciar la obra de extensión a que está llamado a hacer todo plantel de educación.

SOCIEDAD PEDRO DEL RIO ZAÑARTU

Habiendo fallecido nuestro director don Manuel Rosales (Q. E. P. D.), se avisa a los socios que se ha suspendido la reunión general ordinaria, en señal de duelo, hasta nueva citación, que se avisará por este mismo diario.

SOCIEDAD S. M. DE ZAPATEROS

Cita a sesión de directorio para hoy domingo a las 10 horas.

CLUB DEPORTIVO DE RAYUELA DE CONCEPCION

Para hoy a las 11 horas se cita a los miembros del directorio.

CULTO

El Evangelio de hoy

Jesús dijo a alguno de los fariseos: yo soy el buen pastor. El buen pastor da su vida por sus ovejas; más el mercenario, y el que no es el propio pastor o dueño de las ovejas, ve venir al lobo y abandona las ovejas y huye. El lobo arrebata y dispersa las ovejas. El mercenario huye, porque es mercenario y no tiene parte en aquellas ovejas. Yo soy el buen pastor y conozco a mis ovejas, y ellas me conocen. Yo tengo también otras ovejas que no son de este aprisco, y es necesario que yo las traiga, y oirán mi voz, y será hecho un solo aprisco y un solo pastor.

Reflexiones

Yo soy el buen pastor, dice Jesús; y la Iglesia, continuadora en el mundo entero de la misión de su divino fundador, dice: yo la buena pastora. Los oficios de ambos son idénticos: apacentar a sus ovejas, y apartarlas de los malos pastos para que no perezcan envenenadas. Los deberes de las ovejas son: dejarse guiar y obedecer al pastor. La alegoría de ovejas significa las almas de los fieles, y la de pastos, la doctrina con que se alimentan si ella es buena, y si mala, no es alimento sino veneno y muerte del alma en el orden sobrenatural. Luego es deber de la Iglesia discernir si la doctrina es buena, y propagarla; o si mala, y prohibirla. Y téngase en cuenta que por doctrina entendemos, no sólo lo que en libros o discursos hablados se dice, sino toda publicación de cualquiera manera que se haga: se extiende pues, la autoridad de la Iglesia a todas las obras grandes o pequeñas de imprenta, de litografía, de escultura, de pintura, de fotografía y grabado, cintas cinematográficas, porque todo esto está íntimamente relacionado con el dogma o la moral; lo mismo que decimos de las modas de los vestidos: a todo se extiende la autoridad de la Iglesia para permitir o prohibir según las ideas que de esas maneras se publiquen, porque todas ellas son pasto espiritual sano o envenenado para las almas que la Iglesia tiene obligación de apacentar y apartarlas de los peligros en que facilmente pueden perecer. Y esta autoridad es privativa e inaminable de la Iglesia, y ni ella puede abandonarla, ni autoridad alguna humana puede arrebatársela, porque a ella sola ha dicho Jesucristo: apacienta mis corderos. Apacienta mis ovejas.

Que esta censura eclesiástica es convenientísima para las almas y para la sociedad, es verdad clara como la luz meridianal. Porque impide la pérdida de la fe, la corrupción de las costumbres, que siempre serán inmorales no teniendo por norma la moral de Jesucristo, que es la única moral perfecta y eficaz, por sanear el corazón humano, que es el manantial de todo lo bueno o malo que hace el hombre, según dice Jesucristo. De donde deducimos que no hay conflicto social que no tenga su origen en alguna transgresión de alguno de los mandamientos divinos.

Según ésto, malos ciudadanos a la vez que malos cristianos son los que no hacen caso de esta censura eclesiástica, los que claman contra ella; y verdaderos enemigos de sus patrias los que procuran propagar de cualquiera modo doctrinas prohibidas por la Iglesia. Y la autoridades deben tener presente la gran verdad que dijo Felipe II en el siglo XVI: "Yo mantengo la paz de España con cuatro clérigos que nada me cuestan".

CULTOS EN LA PARROQUIA DE SANTO DOMINGO

Las misas hoy serán a las 7, 8, 10 que es la parroquial, y a las 11. Los demás días, a las 7, 8 y 9.

Mañana celebra la cofradía de Ntra. Sra. de Lourdes su ejercicio mensual con misa a las 9, y por la tarde a las 18.30, rosario, oraciones del día, plática por el P. director Fr. Francisco Rz. de los Ríos Arce, O. P. y bendición con el Santísimo.

Todos los días a las 18.30 se reza el Santo Rosario y la visita al Santísimo.

SEGUNDO MARTES DE SAN ANTONIO EN SAN FRANCISCO

Continúa la Pía Unión Antoniana celebrando en el templo de San Francisco los Trece Martes en honor de su glorioso Patrono.

El próximo martes, 12 del presente, es el segundo de los trece martes y la distribución se hará a las nueve de la mañana con misa, exposición del Santísimo Sacramento, rezo del devocionario, bendición y reserva, procesión de una estatua de San Antonio por el interior de la iglesia y una breve plática del P. director.

El arreglo del altar del Santo corresponde a la señora Prosperina de Schneider y señorita Cristina Seguel.

Habrá escogida música y cánticos religiosos.

Todas las socias deben asistir con su respectiva insignia, la cruz-medalla de San Antonio.

Recomendamos la asistencia a todos los fieles devotos de tan milagroso santo y les recordamos que a las personas que hacen los trece martes San Antonio no deja de conseguirles gracia alguna.

PARROQUIA DE SAN JUAN DE MATA

Prosigue la piadosa misión.— El Iltmo. señor Obispo impondrá el Sacramento de la Confirmación. Con gran afluencia de fieles se ha venido siguiendo la piadosa misión que noche a noche han venido predicando los padres Redentoristas de Los Angeles José Gauthier y Gmo. García, que con su palabra fácil y elocuente han mantenido el entusiasmo de los feligreses exhortándolos a las prácticas piadosas.

La misión terminará el miércoles con una solemne misa en honor del Patriarca San José.

Las ceremonias de hoy serán misas a las 7, 8.30 de comunión general para todos los feligreses y en especial para los socios de La Unión Nacional que celebran la fiesta de uno de sus patronos y la misa parroquial a las 10 horas, que será cantada.

En la tarde a las 15 horas el Iltmo. señor Obispo Monseñor Ricardo Sepúlveda impondrá el Sacramento de la Confirmación a los niños mayores de 7 años.

En la noche a las 19.45 horas continuará la misión y habrá una solemne procesión con el Santísimo Sacramento.

El martes en la noche última noche de la misión, prédicas especiales, terminando con una piadosa procesión con el Santísimo Sacramento por las naves del templo. A todos estos actos se invita a los feligreses y miembros de las sociedades establecidas en la Parroquia.

PARROQUIA DE LA MERCED

Triduo en honor de San José

Hoy principiará en esta parroquia un triduo solemne, en honor del gran Patriarca San José como una preparación para celebrar dignamente su Patrocinio el próximo miércoles.

Las distribuciones se harán del modo siguiente: en la tarde, a las 6 se hará con Exposición del Santísimo y en la mañana se rezará en la misa de 8. Quedan, pues, invitados todos los fieles para venir a honrar al Patrono Universal de la Iglesia y Protector especialísimo para la hora de la

LOS DEPORTES

BUZON DE DEPORTES
Se recibe toda clase de citaciones hasta las 19.30 horas justas

En los "courts" de tennis

—Hoy irá a Coronel un lote de tennistas del Concepción Lawn Tennis Club con el fin de realizar una competecia amistosa con elementos de Schwager.

—Los campeones del Sur de Chile (los penquistas) piensan hacer allí una buena presentación. No sabemos la delegación que irá.

—Trescientas raquetas se inscribieron en el Campeonato del Sport Francais de Santiago que se inició ayer en la capital. A este acto no han dejado de anotarse los nombres de nuestros mejores elementos del país.

—No cabe duda que se verán matches de enorme interés.

—Anita Lizana, ya repuesta de su dura enfermedad reaparecera en este campeonato frente a la novel jugadora señorita Junis de la que se tienen muy buenas referencias.

—Es posible que se vea nuevamente en este torneo a Lionel Page y Elias Deik, que esta vez se presentará muy estrenado.

—William Tilden, después de vencer en el último campeonato de tennis profesional, ha quedado catalogado como el mejor jugador profesional del mundo. Tilden a pesar de sus años sigue adquiriendo mayor destreza y capacidad en su juego.

Mientras suena el gong

—La dirigente local de boxeo no dió pase a Alfredo Quinteros para que actúe en Santiago como simple aficionado y en casos netamente particulares.

—El Tany se va a Estados Unidos y con él se va el peso pesado de gran porvenir Arturo Godoy. Tani no piensa volver a su patria. Dicen que ha manifestado estar descontento de cómo se le trato especialmente en Santiago.

—Cerezzo peleará con Aravena, campeón de Valparaíso el 27. De semi fondo peleará Siki Cáceres con Ruiz. Actuarán también esa noche en otro match de fondo Cabro Sánchez en revancha con el peruano Trillo y Coli contra Abelardo Hevia. Total un programazo.

—Simon Guerra no es nada de raro que también se vaya a Estados Unidos con El Tani.

—Este hombre haria su ultima pelea en Chile con el peruanito Augusto Martens.

—La Federación de Box, tal como lo dijo ayer LA PATRIA, ha retenido el premio de seis mil pesos al italo Armando Foglia el que hizo el gran papelón con Fernandito.

—Peralta el campeon argentino pelea el 16 en Argentina. Vamos a ver si Peraltita se acuerda de que aqui en Chile tiene cuentas pendientes con la empresa Vergara.

—Peleas brutales vamos a tener aqui en Concepción entre pesos gallos. Ya están allistando estacas Kid Chocolate, Pedro Soto, Jorge Sánchez, Santiago Moran y otros.

—Estos muchachos tendran poco peso, pero para hacer buenas peleas no son necesarios los kilos sino que ser buenos y hacer buenos combates.

Kerry Diaz que peleara el sábado se estrena activamente. Mañana daremos el nombre de su rival que será un hombre bueno a las derechas y que la empresa Caupolicán tiene de tapaditas.

—Intensa actividad hay en el boxeo profesional local. En todos los gimnasios se ven entrenarse a profesionales que dentro de poco tendrán duros compromisos.

Hacia un desquite va Deportivo Español esta tarde contra el poderoso Gente de Mar de Talcahuano

En la cancha 1 se efectuará este cotejo que es de atracción. — Los demás encuentros del día que ha fijado la dirigente

Fracasado el match entre Fernández Vial y Deportivo Español se ha acordado efectuar hoy un cotejo que tiene interés para la afición local ya que se trata de un cotejo de revancha entre el Deportivo Español de Concepción y Gente de Mar de Talcahuano.

Hace poco jugaron estos equipos un match interesante que ganó Gente de Mar por cuatro a uno. Los ibéricos no habian alcanzado aún sus debidas formas y además en el elenco que actuó aquella vez no estaban todos los reales valores del Español.

Gente de Mar es un equipo de calidad que en estos últimos tiempos se ha venido destacando en forma neta y es así como hace poco ganó en Talcahuano los matches inter-provinciales de Semana Santa.

Los dos equipos se presentan hoy a cumplir un duro compromiso y deben hacernos lo que se llama un buen match. Así lo esperamos por las buenas presentaciones que han hecho ambos equipos en sus respectivos pueblos.

Hay, además en ambos cuadros gente de calidad y prestigio en las canchas regionales y debido a ello el partido de hoy tiene su atracción.

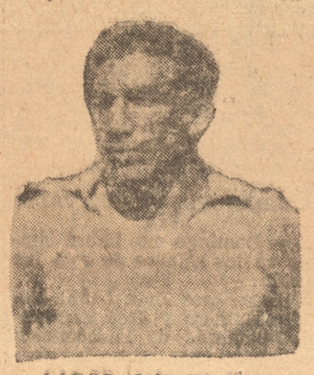
COLACO ARANDA, de Español

Los cuadros formarán así:

Gente de Mar:

Román
Romero, Mendoza
Venegas, Elgueta, Tolrá
M. Tolrá, Enrts, Pradenas
J. Tolrá Varas

O

Grandón Marin
Martínez, Aranda, M. Martínez
Bustos, Urrizola, Moraga
Lagos, Pedreros
Acevedo

Deportivo Español

La dirigente ha fijado para hoy los siguientes partidos:

Cancha N.o 1:

9.45 horas.— J. Unido con Lynch, división intermedia.

10.15 horas.— Vial con V. de Chile, división intermedia.

11 horas.— Perdedores, en disputa del 3.er premio.

13.30 horas.— Ganadores, en disputa del 1.o y 2.o premio.

14 horas.— Cochrane con Industrial 1.a división disputa 3.er premio.

15.30 horas. — Español con Gente de Mar.

Turnos y control

En la mañana señores Cofré y Reyes.

En la tarde señor Tapia.

Tribuna socios, señor Salas.

Tribuna oficial, señor Muñoz.

Comisarios, los de todos los clubes.

Precios

Asientos interior cancha $ 4.—
Tribuna techada . . . . " 3.—
Tribuna descubierta . " 2.—
Galerías . . . . . " 1.—

Nota.— Las señoras, señoritas y niños, pagarán sólo media entrada.

—Se insiste en que a las tribunas de socios y oficial, sólo se permitirá la entrada a las personas que tengan derecho a ello.

FEDERACION DE ARBITROS DE CHILE
ASOCIACION CONCEPCION

Arbitros para hoy domingo:

9.45 horas.— Manuel Saavedra; 10.15 horas.— Venancio Isla; 11 horas.— Rosamel Reyes; 13.30 horas.— Juan Ducasoaux.

Turno en la mañana V. Isla. En la tarde, Juan Ducaseaux.

LAGOS, defensor ibero.

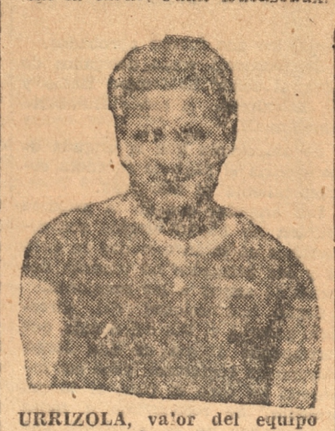
URRIZOLA, valor del equipo local.

Pedaleando...

—Celebra hoy el Club Ciclista Concepción su 15 aniversario y la Redacción Deportiva de "La Patria" hace llegar al club decano de nuestro ciclismo sus mejores deseos para que siga su gloriosa marcha que hasta la fecha ha tenido. El nombre de la entidad alba va ligado estrechamente al progreso enorme que ha experimentado el deporte del pedal en Concepción.

—Este club ha organizado un buen programa de festejos. A las 10 de la mañana habrá una carrera en el camino a Talcahuano. Se partirá desde la cruzada del Cementerio.

—A medio día se realizará un banquete en el Restaurant del Campos de Deportes del Español y en la tarde desde las 15 horas habrá un programa de ciclismo y rayuela en el mismo local. El interés de los socios del ciclismo por actuar en esta competencia es muy calificativo e intenso.

—La falta de espacio nos ha hecho restringir una información de este club en que se nos daba lista de inscritos en estas competencias, comisiones, etc.

—Por su parte, el Deportivo Español anuncia para hoy a las 8 horas una carrera interna de carreteras por la Copa Luis Martínez. Esta se hará hasta el kilómetro 25 por el camino a Bulnes. Se partirá desde el Teatro Central. Varios ases del ciclismo local actuarán en esta carrera que ha despertado interés entre los socios de la entidad roja. Hay handicap que se indicará a la partida por el juez respectivo.

Futbolísticas

—La Junta de Delegados de la Asoc. Concepción acordó antenoche cosas interesantes. Desde luego una amnistía para jugadores que habian sido espulsados de la cancha por juego brusco o acciones poco deportivas. Esta amnistía se hizo sin tener razón alguna que la justifique. La que dá — en honor del nuevo directorio — es casi ridícula ya que este mismo directorio habia aplicado esas penas...

—Fernández Vial debe jugar el próximo domingo contra Español el match final del Campeonato Inicial.

—Para ese dia el Cochrane tiene pedida la cancha para jugar la revancha con el Luis Cousiño. Aquí habrá lío, no cabe duda...

—Ayer a Español casi le fracasa el partido con Gente de Mar; y los dirigentes rojos tuvieron que hacer gestiones ante la dirigente y el Vial para poder efectuar el match con los porteños.

—Resulta que era el Vial quien no podia jugar contra los rojos y apenas vino la amnistía, los hombres del Vial, querían efectuar el match...

—Son cosas curiosas que anotamos y de la que no hacemos mayores comentarios.

—En la Asociación debe haber una medida igual para todos y no ancha para algunos clubes porque eso no es, ni puede ser justo ni ecuánime.

—En la sesión mencionada el señor Cofré hizo indicación para que se hagan gestiones para comprar una cancha. Es vieja la canción, amigo Cofré, tan vieja, que ya nadie hace caso de ella. Cuando hubo con qué comprarla no se compró... porque los pesos se gastaron...

—Para el domingo, Español tendrá a Plua el centro medio de la selección de Talca.

—Parece que el Vial retirará de su team de honor a Sanhueza y van a colocar allí a Parra que ha estado haciendo muy buenos matches en la Intermedia. El muchacho vale.

Ormeño dirigirá la línea de ataque del Vial en próximos matches.

—Es posible que Robertson custodie hoy la valla de Industrial.

—Los ágiles del B del Cochrane tienen hartas ganas de hacerle lucha a Industrial. Sin embargo, parece que no habrá caso...

—Veremos hoy que tal juega el hermano de Vásquez en la línea media de Industrial. Ya dijimos que tenía pasta Hoy tiene nueva ocasión de mostrarnos sus cualidades de player para la selección local.

Se reunió antenoche el Consejo de Delegados de la Asociación de Football de Concepción

Del acta oficial que se nos ha enviado tomamos algunos acuerdos de interés general

Antenoche se reunió el consejo superior de la Asociación de Football de Concepción y tomó algunos acuerdos de interés. Del acta oficial que nos ha enviado la dirigente y que no publicamos integramente por falta de espacio extractamos los siguientes acuerdos:

1.o Nombrar delegados en Santiago al señor Leoncio Veloso como titular y Rubén Astudillo como suplente.

2.o Revisador de cuentas por renuncia del señor Torres fué designado el señor Manuel Oliva.

3.o Se aprobaron los siguientes votos presentados por dos delegados:

1.o No considerar como partidos ofciales, para los efectos de la calificación de los jugadores, los partidos de apertura de la presente temporada; y

2.o Decretar una amnistía para todos los jugadores que se hallaren cumpliendo castigos consistentes en suspensión por partidos oficiales. No quedan comprendidos en esta amnistía, los por por toda la temporada o que hubieren sido castigados los que hubieren sido castigados por toda la temporada o los que se hallaren sufriendo castigos de sus clubes

NUEVE AÑOS DE VIDA CUMPLE EL ARTURO 2.o JUNGE

Habrá varios torneos y un banquete para celebrar esta fecha

El Arturo 2.o Jungue celebrará hoy su noveno aniversario de fundación. Este diario no puede permanecer indiferente ante la celebración de esta fecha y hace llegar a los socios de esta entidad francos parabienes de felicitación y los estimula a seguir la gloriosa senda que han seguido hasta ahora en que marchan a la vanguardia de nuestros clubes de Tiro, mediante su muy buena organización y bien definido entusiasmo por el deporte patriótico del Tiro al Blanco.

Varios torneos realizarán los socios del Junge, hoy, disputándose otros tantos buenos premios y trofeos. El fuego se iniciará a las 8.30 horas y se cita a todos los socios de la mencionada entidad a esa hora ya que habra certamenes para que participen todos los socios.

A medio día en la quinta que posee el señor Nepomuceno Cortéz se celebrara un banquete al que han sido invitados los dirigentes del Tiro al Blanco de la Provincia, el inspector de Tiro, presidentes de todos los clubes de la provincia y redactores deportivos de los diarios de casa. Después de este acto serán repartidos los premios. De turno estarán los señores Ev. Morales y Luis Tamayo.

VEREMOS EL PROXIMO DOMINGO 17 LOS ASES DEL CICLISMO PENQUISTA

El event del próximo domingo en el velódromo de las Tres Pascualas promete resultar interesante

Una fiesta pedalera de emoción presentará en el pintoresco campo de deportes del Español el Atlético Italiano.

Esta reunión ha despertado vivísimo interés entre todo el público de esta ciudad que se aprestan a concurrir a la reunión mencionada en donde alternarán en emocionantes luchas los ases del ciclismo penquista. El directorio del Atlético Italiano ha confeccionado un brillante programa el cual daremos a conocer en nuestras próximas ediciones. Adelantaremos sí, que como prueba de fondo se correrán los 100 minutos individuales, prueba en que actuarán los ases de las 10 horas: Romero, Vega, Campodónico, Carlín y otros que no les van en zaga.

LAS ACTIVIDADES BASKETBALLISTICAS DEL PRESENTE AÑO

Se inician el martes 12 con la competencia "Carlos Concha". — Los conjuntos inscritos se entrenan con todo entusiasmo. — Existe interés entre la afición.— Otros detalles

La primera competencia basketballística del año que tradicionalmente organiza el Cochrane en disputa de la Copa "Carlos Concha", y que debe iniciarse el Martes 12 próximo en la cancha de la YMCA. es esperada con vivo interés por nuestra afición que está deseosa de presenciar buenos encuentros de basketball.

Seis clubes de los siete afiliados a la dirigente, han enviado la inscripción de un equipo para hacerse representar en el importante torneo organizado por el Cochrane. Todos los equipos se entrenan con gran entusiasmo, lo que nos hace augurar matches reñidos de buena técnica de conjunto que habrán de constituir un magnífico comienzo de la temporada de 1932.

En la velada inaugural del Martes 12, actuarán los quintetos de honor representativos de Alemán con F. de Uniformes y Universitario con Italiano. Más o menos ya conocemos la capacidad de los teams de Universitario y Alemán, presentándose como una incógnita la constitución definitiva y potencialidad de Italiano y Fabrica de Uniformes, equipos que según referencias pueden proporcionarnos una buena sorpresa el día que les corresponda actuar.

La cancha de la YMCA que ha sido dotada últimamente de magníficas tribunas, esperamos se verá muy concurrida durante el desarrollo de la Competencia "Carlos Concha", la que por ser la primera del año, el buen estado de preparación de los conjuntos, etc., debe resultar interesante y de gran atracción para nuestros aficionados.

En ediciones próximas daremos el programa de la velada inaugural y otros detalles de importancia.

FERNANDITO QUIERE PELEAR SOLO CON PUGILISTAS QUE LO HAGAN EMPLEARSE

Estima, y con razón, que rivales como A. Foglia, echan sombras sobre su prestigio

Fernandito está amargado por la pelea del miércoles. Y tiene razón. El hizo lo que pudo por dejar contento al público, pero se encontró con un hombre que habia subido al ring sólo a huir, sólo a quedar parado y que eso lo sabia hacer bien.

Rivales que le den trabajo

"Ahora — dice Fernandito — no aceptaré pelear con nadie ante el cual no tenga yo la seguridad de que voy a trabajar, de que me dé algún peligro. Y ojalá que la Federación de Box, a cada rival que me traiga, le haga una prueba de suficiencia feroz una prueba con guantes chicos y con hombres buenos. Porque no estoy dispuesto a pelear con hombres como Foglia que sólo, sirve para echar sombras en mi prestigio. Acepté pelear con ese italiano porque creí que iba siquiera a ser hombre. Pero ni eso fué. Les juro que la noche de la pelea, cuando me salió con que no venía a Chile a pelear, me dieron ganas de darle una bofetada y difícilmente me contuve. Tenía una rabia.

HOY EN CORONEL PELEARAN LOS PESOS PESADOS JOHNSON Y BAEZA

Hay interés por este match

La empresa de don Ceferino Alvarez ha organizado para hoy en el vecino puerto de Coronel un buen festival de


El negro JHONSON que pelea hoy con BAEZA, campeón de Valparaíso

boxeo profesional a base del match entre los pesos pesados Peter Jhonson y Manuel Baeza, campeón de Valparaíso.

Este match ha despertado interés en la afición de la zona carbonífera y se realizará en el coliseo de Coronel.

Hay buenos preliminares y se espera del match de base que resulte lucido. Habrá un selecto número de matches preliminares entre aficionados de Coronel.

Un redactor de este diario alcanzará a Coronel para traernos datos del match Baeza - Jhonson que puede ser bueno dado el cartel que tienen ambos hombres.

TOWN - GOLF
HOY DIA DE MODA

El Comite de Town - Golf nos encarga recordar a los aficionados a este nuevo y recreativo deporte que hoy se efectuará el día de moda en el que se invitan especialmente a las señoritas y al público en general.

Como estos días de moda de Town - Golf han sido muy bien acogidos por la juventud y caballeros, y el entusiasmo que estos despiertan es cada vez mayor; la cancha de la Asociación Cristiana de Jóvenes, es de esperar se verá concurridísima en el día de hoy, donde podrán pasar un rato agradable las señoritas y jóvenes de nuestra sociedad.

Se hace saber a las personas que todavía no han concurrido a esta primera cancha de golf en miniatura con que cuenta nuestra ciudad, que la entrada es libre, y los interesados quedan cordialmente invitados.

Victoria de Chile F. C.— Cita para hoy en la cancha N.o 1 a las 10 horas a los componentes del primer equipo e integrantes de esta institución.

Atlético Italiano F. C.— Se cita para hoy a las 14 horas en el estadio (Av. Collao) a los siguientes jugadores: M. Merello, Lombardi, González, J. Giolitto, Mora, Macchiavello, Petersen, Spano Pozzi, Zappettini, Hnos. Mangini, Pettinelli, Pezoa, Sepúlveda, Godoy, N. Caviglia, Montana, Zerega, Pregnan y demás socios que deseen practicar football. Se encarece la asistencia por tratarse de la formación de dos equipos inferiores a la competencia oficial. Director de turno estará el señor Italo Macchiavello.

Fernández Vial.— Por corresponderle partido oficial, cita para hoy a la hora que se indica al siguiente equipo:

A las 9 horas, equipo de División Intermedia, capitán Alfonso Provoste, jugadores: Alfonso Provoste, Guillermo Wittke, Rómulo Sánchez, Salvador Alacchi, Benedicto Reyes, Luis A. Tapia, Rafael Aguilera, Emilio Alacchi, Orlando Obreque, Enrique Vivaldi, Gregorio Silva, Carlos Aguayo, Roberto Gacitúa, Eliseo Enríquez, Rigoberto Villegas y Juvenal Pastene.

CENTRO DEPORTIVO LORD COCHRANE

Rugby.— Hoy a las 9.30 horas en la caseta del club los jugadores y novicios que deseen aprender. Se recomienda puntualidad.

Fútbol— Primer equipo en la tarde, cancha N.o 1. 13 horas en punto.

Comitées.— Próximo miércoles, informe mensual.

"La Bota Verde"
fabrica el
CALZADO
y lo vende
DIRECTAMENTE al CONSUMIDOR

EL LEMA DE
"La Bota Verde"
es VENDER
BUENO Y BARATO

NOTA HIPICA

INTERESANTE Y VARIADA ES LA CARTULA HIPICA DE ESTA TARDE

VOTAMOS POR "VICA POTA", "LUCHITA", "RADALCO", "BACHUS REX", "FREIRE", "PACKARD" Y "VISTAZO" EN SUS RESPECTIVAS PRUEBAS

BIBLIOTECA DE LA UNIVERSIDAD DE CONCEPCION

Primera carrera:

Modestoen grado sumo es el lote que hará acto de presencia en la prueba inicial. Muchos reaparecen, otros están francamente malos. Total, es difícil el pronóstico, ante tanta mediocridad. Clarilla, Vica Pota, Mimosa, Barquita y Coyan parecen ser las mejores cartas, y entre estas yeguas, la elección es cuestión de suerte.

Ganador: Vica Pota.

Placées: Coyan y Barquita.

Segunda carrera:

Luchita aparece con los caracteres de un salteo en despoblado, en los 900 metros siguientes, pero está metida en un lio marca mayor, porque por el momento tiene dos propietarios. Es cuestión de averiguar y olfatear. Otras cartas son Vigo, que se viene viendo muy bueno; Regalito, que va bien puesto; El Trueno, que a estos kilos se desempeña sin emperrarse; y la pareja Mapum y Azabache, ambos con buenos corredeos.

Ganador: Luchita.

Placées: Vigo y Regalito.

Tercera carrera:

Abierta es la tercera carrera, sobre 1200 metros, a pesar de las pocas inscripciones con que cuenta. El corral Audax, Zozobra, que cuenta con los mayores partidarios, lleva rivales de consideración en Colihuinca, Venturero, Radalco y aún Nemrod.

Ganador: Radalco.

Placée: Venturero.

Cuarta carrera:

La prueba básica del programa, los 1800 metros del premio Almendra, nos daría ocasión de presenciar una carrera interesantísima, llena de atractivos. El encuentro entre Bachus Rex, Chop y Alexis, sin descartar del todo a Tejo II, es realmente bonito. Bachus Rex viene de ganar en buena forma, pero ahora la distancia favorece enormemente a Chop, animal de distancias largas. Por otra parte, Alexis, animal de grandes condiciones, puede muy bien venirse de un viaje.

Ganador: Bachus Rex.

Placées: Tejo II.

Quinta carrera:

Nevadita, Jarnac, Freire, Mano a Mano, César, Arizona, Caperucita y Gioconda forman un lote numeroso y que bien se merece, en los 900 metros de la quinta carrera. Quizás si seleccionando un poco, nos quedan con la primera opción Nevadita, Freire, César y Caperucita. La elección es sumamente difícil.

Ganador: Freire.

Placées: Nevadita y Caperucita.

Sexta carrera:

Otros 1800 metros forman la penúltima carrera, donde las mejores cartas vienen a resultar los pesados. En efecto, por el training que ostentan, parece difícil que la prueba salga de Packard, Cuerno de Oro Don Fausto y Batuco, los que seguramente se dividirán el favoritismo del público.

Ganador: Packard.

Placées: Don Fausto y Cuerno de Oro.

Septima carrera:

De gran interés es la prueba final, que ha reunido un lote de especialistas en la distancia. Será, en realidad, digno de verse el encuentro de balas tan conocidas como Chancholita, Colo-Colo, Berberia, Vistazo y Paicaví, cualquiera de los cuales tiene perfecto derecho a anotarse el triunfo, dada sus condiciones de ligereza. Todo depende de la suerte con que actúe.

Ganador: Vistazo.

Placées: Colo-Colo y Chancholita.

NUESTRA OPINION

Primera carrera:

CLARILLA 58. — Pasamos por esta vez.

TRITON 55.— Hace mucho tiempo que no corre.

FLAMSTEED 55. — Reaparece este temuquense.

CORROMPIDA 55.— Por sus últimas carreras, no tiene nada que hacer.

POLVO DE ORO 54 — Muy poquita cosa es este potrillo.

VICA POTA 53.— Ha seguido mejorando. Bravísima.

VALESKA 52.— Una yeguita nada de mala y que poco ha hecho entre nosotros.

MIMOSA 51.— Es muy capaz de servirse el plato.

BARQUITA 49.— La veterana sigue bregando. Puede y no puede.

MILONGA 49.— Estamos convencidos que una vez soné por casualidad.

COYAN 49.— En este tiro y con su estado actual, pica.

Segunda carrera:

HUERFANA 58.— No es despreciable esta alazana.

REGALITO 57.— El canario es rival de consideración.

TRUPAN 57.— Preferimos pasar, y con toda confianza

VIGO 53.— Está para la historia, pero conviene no descuidarlo.

MAPUM 53.— Ha venido trabajando bien. Ojo, mucho ojo.

AZABACHE 51.— Sus trabajos son bien regulares. Ya sabemos el dato

EL TRUENO 51.— A estos pesos mañosea menos.

LUCHITA 51.— Salteo, robo en despoblado, estafa, etc. Es de esperar que si maromea esta vez, los Comisarios tomen alguna medida, por la moral, siquiera.

Tercera carrera:

AUDAX 58.— Se gasta un saco de opción, por ser de una serie superior, y a pesar de reaparecer.

ZOZOBRA 48.— Corral con el anterior. No nos entusiasma.

COLIHUINCA 52.— Les gusta mucho a los del corral. Tienen razón de sobra.

PIRITA 52.— Santiaguina que debuta en estas pistas.

VENTURERO 51.— Lo pintarán cerca de la meta, si es que lo consiguen.

RADALCO 49.— Va en condiciones de hacer un lucido papel.

NEMROD 48.— Esta sale cuando menos se piensa, y siempre paga bueno.

Cuarta carrera:

BACHUS REX 59 Esta como azúcar el crack

CHOP 57.— En esta distancia le suoen los bonos, aunque se ha visto algo asntido.

ALEXIS 53.— Muy capaz de venirse de un viaje.

PALO GRUESO 51.— No lo vemos con estos leones.

TEJO 49.— Como sorpresa y nada más.

Quinta carrera:

AS DE COPAS 58 — Pasamos por reaparecer.

JARNAC 57.— Con intenciones, puede estar en la pelea.

NEVADITA 55 — No falta quien la gane. Ahora puede quebrar la mala.

FREIRE 53. — Se ha puesto maromero el niño.

VAGABUNDO 52.— No tiene pitos que tocar.

MANO A MANO 51.— Por el cómodo peso que carga puede resultar.

CESAR 51.— Lo vemos bien puesto, pero la prueba es abierta

ARIZONA 51.— En esta distancia no cubre del todo bien.

CAPERUCITA 51.— Nos ha tincado desde que salió el programa.

GIOCONDA 51.— Es una bala y cada día corre más

GLACE 51.— No es ni la sombra de su pasado.

Sexta carrera:

PACKARD 58.— Ha vuelto por sus fueros.— Bravísimo.

CUERNO DE ORO 57.— Si va sin intenciones, como el Domingo anterior, no llegará en ninguna parte. En caso contrario, tiene mucha cara de ganador.

DON FAUSTO 56.— Tiene muy buenos trabajos, y es bien capaz.

BATUCO 54.— Otro que va bien puesto en esta bonita carrera.

TE PITO 53.— Por sus últimas carreras, donde lo han creído, no tiene pito que tocar.

GOUVERNANT 50.— El día que se componga, les hará dar tinta china.

OLD FOX 47.— Parece que pasa por mal período.

EL GRECCO 46.— En su última presentación lo creían, pero al final nada hizo.

PINCH 45.— Ha trabajado bien, por lo que es sorpresa bien probable.

Septima carrera:

CHANCHOLITA 60. — Está como azúcar, y si va es completamente fija.

COLO-COLO 58.— El veloz pupilo de Juan de la Chuna hará correr fuerte al que lo pretenda ganar.

BERBERIA 58. — Esta bien trabajada, y ya sabemos que es corredora.

VISTAZO 57.— Es el favorito y probable vencedor.

SIN PENSAR 54.— Nada tiene que hacer por el momento.

VALENCIANETA 53.— Son muy crudos los rivales que lleva.

PAICAVI 51.— Bravos son los competidores, pero va bien en el handicap.

CARRIL 50.— Pasamos a toda carrera, porque nada tiene que hacer.

ORDENADA 47.— Ligerita es, pero los pesados pican demasiado.

PRONOSTICOS DE LA PRENSA "LA PATRIA"

1.— Vica Pota, Coyan y Barquita.

2.— Luchita, Vigo y Regalito.

3.— Radalco y Venturero.

4.— Bachus Rex y Tejo II.

5.— Freire, Nevadita y Caperucita.

6.— Packard, Don Fausto y Cuerno de Oro.

7.— Vistazo, Colocolo y Chancholita.

LA META

1.— Clarilla, Vica Pota y Coyan.

2.— Luchita, Vigo y Regalito.

3.— Zozobra y Colihuinca.

4.— Bachus Rex y Alexis.

5.— Nevadita, Cesar y Glacé.

6.— Packard, Te Pito y Batuco.

7.— Vistazo, Paicaví y Valencianeta.

LOS ULTIMOS TRABAJOS DE LA SEMANA

VIERNES (Pista de arena)

Regalito (M. Jara) pasó 400 metros en 26.

Ordenada (J. Quiroga) movió 600 metros en 40.

Trupán (P. Morales) largó 200 metros en 13.

Pinlico (A. Orellana) pasó 1000 metros en 1.8.2|5.

Vagabundo (O. Godoy) largó 400 metros en 26.2|5.

Radalco (R. Torres) arrancó 300 metros en 19.

Audax (L. Muñoz) trabajo 300 metros en 19.3|5 repitiendo en 20.

Mano a Mano (aprendíz) largó 200 metros en 12.3|5.

Palo Grueso (E. Cáceres) movió 600 metros en 1.11.

Batuco (L. Azócar) arrancó 400 metros en 26.2|5 repitiendo en 26.

Trinitrina (E. Cáceres) pasó 1000 metros en 1.9.1|5.

Old Fox (A. Orellana) arranco 500 metros en 35.2|5, repitiendo en 33.2|5.

Nevadita (aprendíz) largó 200 metros en 12.3|5.

SABADO (Pista de arena)

El Grecco(aprendíz) movió 300 metros en 20.1|5.

Don Fausto (aprendíz) largó 200 metros en 12.4|5 repitiendo en 12.2|5.

Osmanli ap(rendíz) largó 200 metros en 13.

Villa Mayor (C. Rebolledo) pasó 300 metros en 18.3|5.

Chancholita (aprendíz) arrancó 200 metros en 12.3|5.

Te Pito (aprendíz) largó 600 metros en 40.

Milona (aprendíz) movió 300 metros en 19.

Margotin (aprendíz) arrancó 200 metros en 12.2|5.

Pirita (aprendíz) largó 100 metros en 6.3|5 repitiendo en 12.3|5 los 200 metros.

Paicaví (aprendíz) pasó 100 metros en 6.3|5 repitiendo 200 metros en 13.

Vigo (aprendíz) trabajó 100 metros en 6.2|5 repitiendo en igual tiempo.

Bachus Rex (R. Madariga) arrancó 300 metros a voluntad en 21, repitiendo en 20.2|5.

Corrompida (S. Parra) movió 300 metros en 21.3|5.

Indomable (M. Gutiérrez) trabajó 400 metros en 27 a voluntad.

Tejo II (M. Vera) movió 300 metros en 20.2|5 repitiendo en 19.

Inspector (R. Olguín) largó 300 metros en 10.

Packard (E. Parra) arrancó 400 metros en 25.2|5.

Vlareggio (O. Godoy) pasó 200 metros en 12.1|5.

Carril (J. Parra) movió 200 metros en 12.

MONTAS PROBABLES

Primera carrera - 900 metros

CLARILLA 58, A. Orellana.
TRITON 55, R. Torres.
FLAMSTEED 55.
CORROMPIDA 55, S. Parra.
POLVO DE ORO 54.
VICA POTA 53, L. Salas.
VALESKA 52.
MIMOSA 51, M. Gutiérrez.
BARQUITA 49, A. Pérez.
MILONGA 49.
COYAN 49.

Segunda carrera - 900 metros

HUERFANA 58, L. Ulloa.
REGALITO 57, P. Morales.
VIGO 53, A. Pérez.
MAPUN 53, O. Godoy.
AZABACHE 51, J. Parra.
EL TRUENO 51, E. Gallardo.
LUCHITA 51, E. Cáceres.

Tercera carrera - 1200 metros

AUDAX 58, L. Muñoz.
ZOZOBRA 48, E. Cáceres.
COLIHUINCA 52, E. Gallardo.
PIRITA 52.
VENTURERO 51, P. Morales.
RADALCO 49, R. Torres.
NEMROD 48, O. Godoy.

Cuarta carrera - 1800 metros

BACHUS REX 59, R. Madariaga.
CHOP 57, L. Muñoz.
ALEXIS 53, O. Jara.
PALO GRUESO 51, E. Cáceres.
TEJO 49, C. Rebolledo.

Quinta carrera - 900 metros

AS DE COPAS 58, R. Madariaga.
JARNAC 57.
NEVADITA 55.
FREIRE 53, S. Parra.
VAGABUNDO 52, O. Godoy.
MANO A MANO 51.
CESAR 51, P. Morales.
ARIZONA 51, J. Parra.
CAPERUCITA 51, E. Gallardo.
GIOCONDA 51.
GLACE 51. No corre.

Sexta carrera - 1800 metros

PACKARD 58, R. Madariaga.
CUERNO DE ORO 57, L. Toreal ba.
DON FAUSTO 56, L. Ulloa.
BATUCO 54, S. Parra.
TE PITO 53, M. Gutiérrez.
GOUVERNANT 50, R. Torres.
OLD FOX 47, A. Orellana.
EL GRECCO 46, C. Rebolledo.
PINCH 45.

Séptima carrera - 900 metros

CHANCHOLITA 60, R. Torres.
COLOCOLO 58, S. Parra.
BERBERIA 58, L. Saavedra.
VISTAZO 57, P. Morales.
SIN PENSAR 54, M. Jara.
VALENCIANETA 53, C. Rebolledo.
PAICAVI 51.
CARRIL 50, J. Parra.
ORDENADA 47, J. Quiroga.

$ 4.000

VENDEMOS, Manuel Rodríguez casita con sitio 7.50 X 26.50 metros.

VELOSO Y MATAMALA
LAMOLIATTE 47

CURSOS PARA ADULTOS

— EN LA —

ESCUELA INDUSTRIAL

Especialmente para obreros y empleados: Mecánica, Electricidad, Herrería y Carpintería. Funcionarán los sábado de 14 a 20 horas.

De dibujo técnico y Geometría funcionarán los domingos de 8 a 10 horas.

De Aritmética y Gramática, funcionarán los miércoles de 19 1|2 a 21 1|2 horas.

Especialmente para automovilistas y choferes: Combustión interna y mecánica de automóviles, funcionarán los domingos de 10 a 12 horas.

La matrícula estará abierta hasta el viernes 15 del presente.

EL DIRECTOR.

PROGRAMA DE "LA PATRIA"

DOMINGO 10 DE ABRIL DE 1932

PRIMERA CARRERA: 2.15 P. M. — 900 metros. — Pre mio ALHAJA.— 5.a Serie.—Handicap. — Incluso Hacks. —Inscri pción $ 10. —Premios $ 500 al 1.o 100 al 2.o y 50 al 3.o

L. Luco	L. Luco	1	Clarilla	58	E	Constant	Kirdale
L. Díaz	M. Vivallos	2	Tritón	55	E	Londres	Tronera
J. Rioseco	J. Rioseco	3	Flamsteed	55	6	Duty	Prosa
E. Olivares	E. Olivares	4	Corrompida	55	3	Cavot	Castidad
A. Abasolo	L. Azócar	5	Polvo de Oro	54	3	Almodovar	Gutapercha
J. B. Rojas	J. B. Rojas	6	Vica Pota	53	4	Visto Bueno	Lipela
M. Veloso	E. Román	7	Valeska	52	4	Cipayo	Pizarra
U. Madariaga	U. Madariaga	8	Mimosa	51	E	Faneo	Desconocida
M. Saavedra	H. Vigoroux	9	Barquita	49	E	Remblay	Salambera
D. Puentes	M. Suazo	10	Milonga	49	6	Julio César	Dese.
A. Saavedra	L. A. González	11	Coyán	49	4	Titanic	Avenida

SEGUNDA CARRERA: 2.50 P. M. — 900 metros — Pre mio ALHAJA. — 4.a Serie —Handicap.— Incluso Hacks. — Inscrip ción $ 12. — Premios $ 600 al 1.o, 120 al 2.o y 60 al 3.o

J. Sabello	M. Suazo	1	Huérfana	58	E	Cila	Desc.
M. Jara	M. Jara	2	Regalito	57	5	Desc.	Desc.
H. Sepúlveda	L. A. Parada	3	Trupán	57	E	Calvito	Tronera
H. Vigoroux	H. Vigoroux	4	Vigo	53	E	Alanés	Viva
Tucapel	E. Muñoz	5	Mapúm	53	3	El Diecisiete	Cultura
J. Walker	J. Walker	6	Azabache	51	3	Gran Señor	Desc.
R. Amaro	R. Amaro	7	El Trueno	51	E	Eclair II	Lauchita
J. Fernández	L. Henríquez	8	Luchita	51	4	Be-Quick	Desc.

TERCERA CARRERA: 3.25 P. M.— 1.200 metros — Pre mio ALANES.— 2.a Serie.— Handicap.— Incluso Hacks. — Incrip ción $ 18.— Premios $ 900 al 1.o, 180 al 2.a y 90 al 3.o

Cruz del Sur	C. Cornejo	1	Audax	58	3	Majuelo	Ciciliana
A. Herman	C. Cornejo	2	Zozobra	48	3	Siskin	Zoncera
V. Varela	M. A. Lara	3	Colihuinca	5[illegible]	4	Coly	Cirene
B. Quiroz	R. Quiroz	5	Venturero	51	3	Puff	Girl
L. Yáñez	L. Yáñez	4	Pirita	5[illegible]	4	Champignol	Mucana
J. Flores	O. Torres	6	Radalco	49	6	Ranquelino	Galana
J. Abarzúa	S. Parra	7	Nemrod	48	E	Brazil	Japónica

CUARTA CARRERA: 4 P. M.— 1.800 metros.— Premio ALMENDRO. —1.a Serie — Handicap. — Inscripción $ 26. — Pre mios $ 1.300 al 1.o, 260 al 6.o y 130 al 3.o

A. Valdivia	A. Valdivia	1	Bacchus Rex	59	E	Royal	Esparceta
S. Porteño	A. Bravo	2	Chap	57	E	Buñuelo	Aragarría
S. Tamito	M. Jara	3	Alexis	53	3	Royal	Altair
S. Remehue	P. Boncerio	4	Palo Grueso	53	3	Ranquelino	Kurda
Puloyo	J. Castro	5	Tejo II	49	6	Dominguito	Tejuela

QUINTA CARRERA: 4.35 P. M.— 900 metros.— Premio ALHAJA.— 3.a serie. — Handicap.— Incluso Hacks.— Incripción $ 14.— Premios $ 700 al 1.o, 140 al al 2.o y 70 al 3.o

A. Valdivia	A. Valdivia	1	As de Copa	58	5	Académico	Desc.
S. Temuco	G. Gutiérrez	2	Jarnac	57	5	Alejo II	Monna Lisa II
S. Nevazón	E. Delgado	3	Nevadita	55	5	Verdi	Desc.
J. Rioseco	J. Rioseco	4	Freire	53	6	Tenorio	Kenita
E. Muñoz	E. Muñoz	5	Vagabundo	52	5	Gran Señor	Fame
U. Bravo	U. Bravo	6	Mano a Mano	51	6	Ranquelino	Provenza
L. Yáñez	L. Yáñez	7	César	51	3	Bicicle	Doña Inés
J. Hernández	J. Hernández	8	Arizona	51	6	Bayaceto	Desc.
M. A. Lara	M. A. Lara	9	Caperucita	51	4	Coly	Desc.
L. A. González	L. A. González	10	Gioconda II	51	4	Kodak	Gioconda
M. Jara	M. Jara	11	Glacé	51	E	Celso	Vaselina

SEXTA CARRERA: 5.10 P. M.— 1.800 metros.— Pre mio ALMENDRO. — 2.a serie. — Handicap.— Inscripción $ 20. — Premios $ 1.000 al 1.o, 200 al 2.o y 100 al 3.o

G. Jiménez	U. Bravo	1	Pickard	58	6	El Picaro	Green Cap
F. Amunátegui	F. Amunátegui	2	Cuerno de Oro	57	5	L. Reason	Espadaña
J. Casanueva	M. Suazo	3	Don Fasto	56	E	Royal Alarm	Dorama
S. Temuco	G. Gutiérrez	4	Batuco	54	E	A. Sturdee	Brújula
R. Schazman	U. Madariaga	5	Te Pito	53	5	Rains	La Capitana
M. Vivallos	M. Vivallos	6	Gouvernat	50	E	Le Rappel	Silver Lassie
La Libertad	L. Luco	7	Old Fox	47	4	Tiny	Royalty
J. Castro	J. Castro	8	El Grecco	46	E	Olascoaga	Estetá
E. Román	E. Román	9	Pinch	45	3	Flicticio	Etoile d'Or.

SEPTIMA CARRERA: 5.45 P. M.— 900 metros.— Premio AIHAJA.— 2.a serie. — Handicap.— Incluso Hacks.— Inscrip ción $ 16.— Premios $ 800 al 1.o, 160 al 2.o y 80 al 3.o

Cénit	E. Pérez	1	Chancholita	60	4	Kodak	Desc.
L. del Solar	J. Hernández	2	Colo Colo	58	4	Desc.	Desc.
M. L Benavente	F. Cerda	3	Berberia	58	3	Elqui	Etepa
L. Yáñez	L. Yáñez	4	Vistazo	57	4	Cenot	Desc.
P. P. Cancino	M. Jara	5	Sin Pensar	54	E	Sea Blaze	Desc.
J. Castro	J. Castro	6	Valencianeta	53	5	Bishop	Lady Blanca
M. Vivallos	M. Vivallos	7	Paicaví	51	E	Desc.	Desc.
H. Henríquez	J. Walker	8	Carril	50	E	Titanic	Desc.
G. Ahrens	P. Boncerio	9	Ordenada II	47	3	Retiro	Olive Branch



Pesimismo

—Es verdad, mi querido amigo, que la situación económica está terrible y por eso me explico tu pesimismo; pero puedes hacer desaparecer fácilmente esa excitación nerviosa y ese dolor de cabeza, tomando una dosis de

CAFIASPIRINA

el producto de confianza y de calidad

que alivia y reanima en pocos minutos, sin que el organismo se perjudique en lo más mínimo.

Su eficacia es idéntica para la **neuralgia, jaqueca, reumatismo, resfriados, dolor de muelas, dolor de oído,** etc.

BAYER SI ES BAYER ES BUENO BAYER

M.R. CAFIASPIRINA: 0.5 g. Aspirina (ácido-acetil-salicílico por procedimiento especial "Bayer"). M.R.
0.05 g. Cafeína y 0.139 g. Almidón.

"LA PATRIA" EN LAS PROVINCIAS

COELEMU

Nómina de los deudores morosos por patentes industriales, profesionales, etc., correspondientes al primer semestre del año 1932

ROL	Nombre	Cantidad	Domicilio
1	Polidoro Muñoz	$ 147.50	M. A. Matta
4	Alejandro Arriagada	172.50	M. A. Matta
9	Melania de Giacaman	62.50	M. A. Matta
14	Pérez y Neira	53.75	Fco. A. Barros
15	Ernesto Pinto	28.75	P. L. Gallo
21	Flora Daza	16.25	Av. Puente
31	Sixto Yáñez	16.25	M. A. Matta
37	María Stuardo	16.25	Palazuelo
38	María Santos de Marín	16.25	Palazuelo
44	Nolberto Zelada	16.25	M. A. Matta
51	Avelina Acevedo	16.25	P. L. Gallo
55	Ernesto Pinto	12.50	Binimelis
57	Daniel Rodríguez	75.—	Délano
63	Aristides Melo	25.—	M. A. Matta
65	Miguez Hnos.	125.—	Palazuelo
71	Samuel Mella	41.25	Huaro
72	Guillermo Bassa	16.25	Ranquil
73	Abdala Sufan	16.25	Guarilihue
76	Guillermo Bassa	12.50	Guarilihue
78	Amelia Jara	16.25	Coleral
81	Elena Stuardo	16.25	Ñipas
95	Ana Rivera	16.25	Nueva Aldea
99	Juan Rohr	16.25	Nueva Aldea
104	Francisco Stuardo	25.—	Ñipas
121	María E. Mora	12.50	Délano
122	Betsabé Carrasco	5.—	Délano
125	Feliciano Salazar	5.—	Délano
127	Francisco Gutiérrez	5.—	M. A. Matta
128	Carlos Gutiérrez	5.—	Palazuelo
129	Enrique González	5.—	P. L. Gallo
130	Francisco Martín	12.50	M. A. Matta
134	Juan Pedreros	75.—	Palazuelo
135	Ramón Aravena	25.—	P. L. Gallo
137	Pedro A. Cruz	25.—	Lamas
138	Alejandro Bastidas	12.50	M. A. Matta
143	Artidoro Cruz	12.50	M. A. Matta
146	José Vidal	25.—	M. A. Matta
151	Mariano Ríos	25.—	Palazuelos
152	Froilán Fuentes	50.—	M. A. Matta
153	Manuel Tardón	25.—	Av. Puente
154	Julio Cárdenas	25.—	Ranquil
160	Claudina Saavedra	7.50	Ranquil
164	Aníbal Espinoza	7.50	Ñipas
171	Ceferino Pedreros	62.50	M. A. Matta
172	Juan Aravena	12.50	M. A. Matta
178	José Barroso	50.—	M. A. Matta
182	Club Social	50.—	M. A. Matta
186	Clodomira Mariangel	25.—	Ñipas
187	Daniel Rodríguez	25.—	Délano
188	Manuel Ciudad	25.—	P. L. Gallo
194	Armando Pino	25.—	Palazuelo
209	Fabriciano Parra	25.—	Melipo
216	Juan Manuel Concha	25.—	Coleral
217	Juan Venegas	25.—	Coleral
222	Manuel H. Inzunza	25.—	Coleral
229	Ernesto Pinto	125.—	Binimelis
235	Rosa Garrido	125.—	Ñipas
247	José A. Bustos	5.—	Av. Puente
252	Fatima Gándara V. de I.	25.—	Retamo
255	Mercedes Sepúlveda	12.50	M. A. Matta
262	Basilio Riffo	5.—	Cancha de los Botones
267	Teodosia Morales	6.25	Matadero
280	Moisés Corvalán	125.—	M. A. Matta
283	Cirilo Cárdenas	25.—	San Ignacio
287	María Santos de M.	7.50	Palazuelos
293	Juana Ormeño	7.50	M. A. Matta
296	Ricardo Bustos	12.50	Ñipas
304	Juan Rohr	25.—	N. Aldea
306	María Stuardo	25.—	Palazuelo
311	Vital Orellana	6.25.—	N. Aldea
312	Mercedes Vera	6.25.—	N. Aldea
315	Ana Luisa Riffo	12.50	San Ignacio
320	Aníbal Cruz	25.—	San Ignacio
322	Víctor M. Núñez	5.—	Ñipas
328	Juan Sepúlveda	25.—	M. A. Matta
332	Lorenzo Valenzuela	125.—	Guarilihue
334	Artemio Mora	28.75	M. A. Matta
337	Roberto Pedreros	16.25	M. A. Matta
340	Carlos Gatica	25.—	Av. Puente
341	Mercedes González	25.—	Palazuelo
343	Matilde Avendaño	25.—	Exequiel Larenas
345	Mariana Fuentes	25.—	Ñipas
347	Luis Cisternas	16.25	Av. Puentes
348	Carlos Cabrera	25.—	Ex. Larenas
356	Pérez y Neira	35.—	Ex. Larenas
358	Luis Aravena	15.—	M. A. Matta
359	Heriberto Troncoso	28.75	Palazuelos
360	Heriberto Troncoso	25.—	Palazuelos
362	Sixto Yáñez	15.—	M. A. Matta
369	Emilio Valenzuela	25.—	Ex. Larenas
373	Rosa Garrido	6.25	Ñipas
380	Sixto Yáñez	25.—	M. A. Matta
383	Alvaro Pardow	50.—	M. A. Matta
387	Pedro Durán	7.50	San Ignacio

Coelemu, 2 de abril de 1932.

El Tesorero Comunal que suscribe, certifica que las personas incluídas en la lista precedente, todas ellas rentistas y domiciliadas en la Comuna de Coelemu, son deudores morosos por el concepto de Patentes Industriales, Profesionales, etc. por el Primer Semestre de 1932, por las cantidades que para cada una de ellas se expresan, con los datos que se indican.

ANTONIO MAHUZIER M.
Tesorero Comunal

EL LUNES 25 EMPEZARAN LAS MISIONES EN LA PARROQUIA

Las dará el Rvdo. padre Tomás Orts, del Corazón de María de Temuco

Desde el 2 del presente se encuentra en Vegas de Itata el Rvdo. padre Tomás Orts, misionero del Corazón de María de Temuco, quien está dando una misión para terminarla el 11 del presente, día en que se dirigirá a Trehuaco a dar otra misión hasta el lunes 18. Regresará a Coelemu ese mismo día donde estará hasta el lunes 25, misionando en compañía de otro misionero de la misma orden que llegará de Linares el 18 de abril.

Esta misión se dará en la parroquia en conmemoración del tercer aniversario de la bendición del nuevo templo.

Como todos recordarán, hace tres años, el 21 de abril de 1929, el Excmo. señor Obispo Dr. Don Gilberto Fuenzalida Guzmán, bendijo el nuevo templo en medio del más grande entusiasmo de los católicos de Coelemu y cuyas festividades han sido consagradas como las primeras que ha habido en Coelemu desde que se fundó la parroquia.

El día de la bendición concurrió lo más distinguido de Coelemu y las autoridades de la provincia y del departamento de Itata, haciéndose estrecho el nuevo templo para dar cabida a tanta gente, que venía de uno y otro punto a exteriorizar con su presencia el profundo amor que sentían por la causa de Dios y por el filial cariño que profesaban al prelado. El señor don Víctor Figueroa solemnizó el acto como padrino asistente.

Es ya tradicional que para el aniversario de la bendición del nuevo templo el señor cura párroco Pbro. don Ramón Salgado Rodríguez, de misiones en la capilla y en la parroquia para solemnizar esta fecha.

Se nota verdadero entusiasmo por la misión, cuyo resultado es indudable que sobrepase a las espectativas que ha cifrado el señor cura. Siempre se ha cosechado muy buenos frutos espirituales con la venida de las misiones.

NOTAS OCIALES

Se han dirigido a Concepción de su fundo "Perales" la señora Cleofa Nova de Parra, acompañada de su hija señorita Enriqueta Parra Nova.

LOTA

EL INTERCIUDADES DE HOY EN EL ESTADIO DE LA COMPAÑIA

Juegan "Unión Marítima" de Schwager contra "Manuel Rodríguez" de Lota

Entusiasmo reina entre nuestra afición deportiva por presenciar la contienda futbolística de esta tarde entre los cuadros de honor del Unión Marítima" y "Manuel Rodríguez" de esta localidad.

El equipo del vecino mineral es uno de los mejores conjuntos de la región, ya que últimamente se clasificó campeón en los semi-leagues de Semana Santa y además ocupa el segundo lugar en la temporada recien pasada. Actúan varios jugadores seleccionados, lo que dá una idea de su potencialidad. Viene capitaneado por el conocido y popular "zorro" Vidal, jugador de reconocidos méritos.

Por otra parte el Deportivo Manuel Rodríguez, que capitanea Aravena, se presentará a la brega dispuesto ha dejar bien en alto los colores de su club.

De manera que esta tarde tendremos un buen match entre estos dos poderosos conjuntos que gozan de un bien ganado prestigio en la zona.

Como no nos ha sido posible conseguir el equipo que actuará por parte del Unión Marítima damos a continuación el del Manuel Rodríguez que tenderá sus líneas así:

Venegas; Cid, Araneda; V. Aravena, Núñez, Alvarez; Fritz, F. Aravena, Soto, Bustos, Seallis.

ANCUD

LA ESCUELA NORMAL CUMPLE HOY UN AÑO DE EXISTENCIA

En este mes de abril, el dia 10, la Escuela Normal de Ancud cumple un año de existencia. Es una fecha que merece ser recordada con regocijo, con íntima simpatía. Los individuos todos de un pueblo, de una región se sienten fuertemente ligados a sus establecimientos educacionales. Ellos son, como quien dice, el alma de su cuerpo social.

En el caso nuestro, vale recordarlo por muchos otros motivos, El establecimiento de la Escuela Normal en Ancud significó la satisfacción de un anhelo sentido por todos los habitantes de la isla, de una necesidad imperiosa para la vida cultural de la región. Además, representa una economía para los padres de familia que ya no tienen que mandar a sus hijos a las otras escuelas existentes en el país y que quedan tan distantes de nosotros. Y en lo futuro se harán sentir, más aún que ahora, indudablemente, sus beneficios: saldrá de ahí un personal idóneo para las escuelas de Valdivia al sur. Resumiendo: es una ayuda valiosa y marca un paso decisivo en el orden de las actividades espirituales o intelectuales.

Hoy, como desde el primer día de su iniciación, el establecimiento de enseñanza normal de Ancud desenvuelve sus labores sin interrupción. A los esfuerzos y actividades de la dirección y el profesorado, se une el aporte, la correspondencia entusiasta y necesaria del alumnado; la simpatía cordial que sienten por ella los anciditanos y la buena voluntad con que han respondido siempre a sus llamados para ayudarla.

La Escuela Normal es ya cosa nuestra; está incorporada a la vida social de la isla; ha echado en ella fuertes raíces, en particular en esta ciudad de Ancud de antiguas y reconocidas tradiciones intelectuales

TOME

LOS OBREROS ADQUIRIERON MERCADERIAS CON VALES

Algunas industrias locales tuvieron que hacerlo así en vista de la falta de moneda divisionaria

Ayer en la tarde, la escasez de moneda divisoria llegó a su máximun en este puerto, debiendo algunas industrias adoptar el sistema de vales para pagar a sus obreros con el fin de que éstos pudieran adquirir las mercaderías indispensables en el comercio.

Por cierto que este sistema no halló el menor tropiezo, pues la respetabilidad de dichas industrias no podían dar margen ni a que se discutiera dicho sistema, y todos los comercios recibieron gustosos los valecitos.

SIMPATICA MANIFESTACION. --En el Anexo del Club Alemán, el Centro V. A. Palacios dió el viernes último una simpática manifestación de despedida a los señores Oscar Rodríguez y Luvino Torres, con motivo de su próxima ausencia de este puerto.

El señor Eleuterio Merino, en un elocuente discurso ofreció la manifestación que tributaba al V. A. Palacios a los distinguidos festejados, en premio a su labor que habían desarrollado en bien del centro, contestando en sentidas improvisaciones que fueron muy aplaudidas. Le siguieron en el uso de la palabra los señores Domingo Henríquez, Ricardo Osorio, Agustín González y otros abundando en elogiosos conceptos para los festejados.

Diversos números de concierto por algunos socios de la institución, entre los que descollaron los de los señores Arcadio Pantoja, Luis Espinoza, Chaplín Panayotty, Juan Chabour, le dieron más animación al acto, retirándose todos gratamente impresionados de la hermosa manifestación que había adquirido caracteres bien simpáticos.

MUNICIPALIDAD DE TOME

Precio máximo de la carne

los incisos 2, 3 y 4 del Decreto N.o 19 de la Alcaldía de Tome, de fecha 2 de Mayo de 1931, se fija la siguiente lista de precios máximos para la carne de primera calidad en Tomé. Este precio corresponde al dia 14 de Febrero de 1932.

Filete	$ 3.—
Lomo, Asiento de picana y punta de ganso	$ 2.30
Posta negra, Posta rosada, Pollo de ganso, ganso y Riñones ..	$ 1.70
Plateada, Sobre costilla, Malaya y Guachalomo	$ 1.50
Tapapecho, Estomaguillo, Tapa posta y Costilla derecha	$ 1.20
Grasa en hojas	$ 0.?
Costilla arqueada, Cadera y Huesos de piernas	$ 0.80
Piernas y chuletas ..	$ 2.20
Carne de cordero de 1a clase	
Piernas y chuletas	$ 2.20
Espaldilla, Costilla y Espinazo	$ 1.80

El Alcalde.

LOS ANGELES

SE INTRODUCIRAN MODIFICACIONES EN LOS PRESUPUESTOS DE LA MUNICIPALIDAD

Otros acuerdos de esta corporación. —Varias noticias de interés de la localidad

Ayer celebró seión la H. Junta de Vecinos. Presidió el señor Ramón L. Laing y asistieron los señores: Valenzuela, Oviedo, Santapau y Rocha.

La Junta reiteró sus acuerdos anterior relacionado con la inversión del empréstito municipal del cual se destinaran $ 40.000 para la adquisición del local de la ex Malvoa, donde se instalarán las caballerizas del Regimiento Andino N.o 4.

Se acordó también introducir algunas modificaciones en el presupuesto ordinario y para estudiarlas mejor, se acordó celebrar una nueva sesión próximamente.

Relacionado con los presupuestos se dirigió a Santiago el señor presidente de la H. Junta de Vecinos, don Ramón Lang, subrogándolo mientras dure su ausencia el Dr. don Antonio Valenzuela.

BENEFICIO PARA LA 3.a COMPAÑIA DE BOMBEROS DARA EL CUADRO "ALEJANDRO FLORES". —El cuadro artístico Alejandro Flores, recientemente organizado en nuestra ciudad, hará su presentación el próximo miércoles con la hermosa comedia "Mocosita", de Armando Mook.

El producto que se obtenga con esta presentación será a beneficio de la Tercera Compañía de Bomberos, recientemente fundada aquí en Los Angeles, con lo que adquirirá los elementos más necesarios de que carece hasta la fecha.

Los ensayos hechos hasta ahora han resultado bastante bien, por lo que se asegura ya desde luego su completo éxito.

Se estudia la posibilidad de repurisar la obra en Angol y en Mulchén, con fines de beneficencia. Se harían estas representaciones en combinación con la Cruz Roja de ambas ciudades, dejando un tanto por ciento para incrementar la colecta abierta en Los Angeles para la Asociación local.

Nosotros le auguramos éxito a los aficionados que harán su próximo debut en el Teatro Imperio que bien merecido lo tienen por cierto.

VIDA SOCIAL

Enfermo.—

Guarda cama desde hace algunos días el distinguido joven Carlos Peters de la Fuentes, competente empleado de la Tesorería Provincial y miembro activo del Bancario F. C.

Viajeros.—

A Santiago se dirigirá próximamente el señor Fernando Guevara, segundo comandante del Regimien to Andino N.o 4, de guarnición en esta ciudad.

—El señor Guevara alcanzó a estar un corto tiempo en Los Angeles, pues, recientemente el Ministerio de la Defensa Nacional lo ha destinado a Concepción, donde se dirigirá próximamente acompañado de su señora esposa y familia.

—A Angol se dirigirá en la próxima semana el señor Fernando Landaeta, nombrado inspector del Trabajo. Sus amigos le preparan una manifestación.

—De Temuco ha llegado el señor Ezequiel Céspedes, nombrado profesor del Liceo de Hombres de ésta.

—De Temuco ha llegado el señor Pedro Muñoz B.

EL SEÑOR FRANCISCO TOSSO SE RETIRA DE LA PRESIDENCIA DEL BOX DE AFICIONADOS.— Por no estar de acuerdos con los rumbos dados últimamente a la Asociación Provincial de Box, ha presentado su renuncia del cargo de presidente del box de aficionados el señor Francisco Tosso.

Debemos hacer presente que el señor Tosso era uno de los pocos dirigentes entendidos en box, pues fué durante mucho tiempo aficionado y llegó a clasificarse campeón de su categoría.

Nosotros, que por nuestra labor, sabemos la actuación de los dirigentes estamos en antecedentes de afirmar que el box angelino pierde con el retiro del señor Tosso a su mejor dirigente y al más preparado de su seno.

CORONEL

EL MATCH DE HOY ENTRE BAEZA Y JOHNSON

Esta tarde se efectuará en el ring del Teatro Coronel el anunciado match entre el negro Peter Johnson y el campeón de Temuco Manuel Baeza.

Este último llegó anteayer a nuestra ciudad, y según nos dijo viene dispuesto a ganar a Johnson. Por su parte, el negro Johnson, quien ha demostrado encontrarse en muy buenas condiciones, espera triunfar sobre el campeón de Temuco.

El programa de la velada boxeril de hoy es bastante interesante.

LOTA

Un buen festival boxeril tendremos mañana. —Pelean los aficionados de los centros "Estanislao Loayza" con "Quintin Romero"

Una buena reunión boxeril tendremos mañana en el Teatro de la Compañía. Los aficionados de los centros Estanislao Loayza y Quintin Romero se medirán nuevamente.

Las peleas en general son buenas de verdad, además de los preliminares tenemos las del semi-fondo que sin duda serán las más reñidas ya que en otras ocasiones los hemos visto actuar.

El semi-fondo estará a cargo de los peso gallos Enrique Peña y Florindo Henríquez, pelea que será bastante interesante, pues ambos atraviesan por un buen período.

El match básico lo harán Pedro Gutiérrez y Genaro Figueroa, cotejo éste que será de suma reñidez, y más si agregamos que desde hace tiempo tenían ganas de pelear.

En nuestro próximo número daremos a conocer el programa completo de este festival boxeril que ha despertado un enorme entusiasmo.

INVITA AL ARTURO FERNANDES VIAL, DE CONCEPCION

El presidente del Luis Cousiño, se ha acercado a esta corresponsalía a pedirnos, invitemos por las columnas de "La Patria", al Fernández Vial, de Concepción, a jugar la revancha pendiente, el Domingo 17, en esta ciudad.

Ruega al señor presidente del club aurinego, retirar nota que se le envió sobre el particular.

breves noticias lotinas

Teatro.— En tanda, a las 5.45 y en noche, a las 21 horas se pasará en el Teatro de la Compañía, la obra que revive la terrible odisea del capitán Dreyfus, drama humano, que conmovió al mundo entero. "El Caso Dreyfus".

Botica de turno.— Para la presente semana entrará de turno la botica Chile, que está ubicada en calle Comercio esquina Aníbal Pinto.

Aniversario de la Cruz Roja Juvenil.— Con motivo de su 3.o aniversario la Cruz Roja Juvenil del Centro Patria y Hoga, celebró éste con un concierto literario musical que se efectuó en el Teatro; todos los números fueron ejecutados con verdadero acierto.

La Semana del Ahorro. — Preparativos se hacen a fin de celebrar la Semana del Ahorro en esta localidad.

Ayer se celebró una importante reunión con los directores de las Escuelas Nos. 4, 6, 8, 11 y 12, en los cuales se ha encontrado una franca acogida para la celebración de esta fiesta del Ahorro.

Además se nos ha informado que la Compañía Minera, ha cedido gentilmente el Teatro para que allí se efectúe la sesión inaugural.

VALDIVIA

La Fábrica Rudloff de Valdivia reanudará sus actividades. — Cuatrocientos obreros trabajan en esa fábrica de calzado

Una de las industrias más importantes de Valdivia es la fabricación de calzado, que se encontraba en una situación bastante difícil por haber cerrado sus puertas la fábrica Rudloff. Gestiones iniciadas por la Inspección General del Trabajo han permitido negociaciones con los acreedores de dicha fábrica, los que habrían aceptado las condiciones que han sido propuetsas.

Con ésto, es muy posible que dentro de poco tiempo vuelva a funcionar dicha importante fábrica, la cual da trabajo a un número de obreros no inferior a cuatrocientos, y que contribuirá a resolver el problema de la desocupación en Valdivia.

MUNICIPALIDAD DE CORONEL

Remate

Se avisa al público que el lunes 11 de abril en curso, a las 14 horas, se efectuará en los Corralones Municipales, ubicados en calle Carreras esquina de Bannen, el remate de 9 caballos aparecidos en la vía pública y que no han sido reclamados por sus dueños dentro del plazo legal.— El Secretario.

PRECIOS MAXIMOS DE LOS ARTICULOS DE PRIMERA NECESIDAD, FIJADOS POR LA H. JUNTA DE SUBSISTENCIA, QUE ESTARAN EN VIGENCIA HASTA NUEVO AVISO

	Al detall
Avena machacada (Quager) el kilo .. .. $	1.—
Azúcar en pancitos, kilo	1.6
Azúcar granulada, refinada, nilo	1.40
Azúcar Rosa Emilia, kilo	1.20
Café Brasil, tostado, kilo	9.—
Café de higos, paquete	0.15
Frejoles burritos, kilo	0.90
Frejoles burros grandes, kilo	0.90
Frejoles coscorrones, kilo	0.90
Fidéos corrientes, kilo	1.40
Grasa refinida de primera clase, kilo	3.40
Harina Flor, por quintales	33.—
Harina flor por medios quintales	33.50
Harina flor por cuartos de quintales	34.—
Harina flor	0.80
Jabón de resina de primera, kilo	2.—
Jabón vetado, kilo	2.—
Maíz, kilo	0.50
Manteca de chancho de primera	4.20
Papas corahilas, kilo	0.25
Sal de cocina, kilo	0.20
Trigo mote, kilo	0.80
Trigo blanco de primera calidad, kilo	0.5
Velas corrientes 94 c. 160|4, paquete	0.50
Velas corrientes 300|4, paquete	0.90
Velas corrientes 330|4, paquetes	1.10
Yerba de hoja fina N.o 6, kilo	3.60

Precio de la leche

Leche de vaca estabulada de los alrededores de Coronel, repartida en tarros, litro	0.40

Precios de las carnes

Filete, lomo, picanilla y punta de ganzo, kilo ..	2.60
Posta rosada, posta negra y riñones, kilo ..	2.—
Surtido, kilo	1.70

Cordero

Pierna y chuletas, kilo ..	2.70
Espaldilla, costilla y espinazo, kilo	2.30

Precios del pan

En mesón de panaderías, kilo	0.90
En depósitos de panaderías, kilo	1.—
En almacenes de provisiones, kilo	1.10

EL ALCALDE

PREEXCELSO ROA POBLETE
Contador
Se pone a las órdenes del Comercio de ésta y Lota.
Oficina: Lautaro N.o 230

FOTO VENEGAS
EL MAS ANTIGUO Y ACREDITADO REPORTER GRAFICO DE CONCEPCION
Ofrece sus servicios profesionales para fotografías de banquetes, fiestas, grupos familiares,
ESMERO — RAPIDEZ — PERFECCION
ESPECIALIDAD EN FOTOS NOCTURNAS
Recibe órdenes en el diario "LA PATRIA", del cual es fotógrafo exclusivo, en el Teléfono 23.

LA PATRIA EN TALCAHUANO
OFICINA DE INFORMACIONES
Pasaje Trumbull - Telef. 115

INTERESANTE PARA EL PUBLICO

Pongo en conocimiento de mi distinguida clientela y público en general que en pocos días más tendré a su disposición el *Gran Surtido de Mercaderia de la Tienda "LA RIOJANA"* la que abrirá sus puertas y atenderá al público con la atención que siempre le ha sido distinguido, LIQUIDANDO TODAS SUS EXISTENCIAS A PRECIOS ANTIGUOS

NOTA: El Maestro Cortador Sastre señor ATILIO CIONI se hará cargo de nuevo de la Sección Sastreria de la Tienda, donde atenderá a su numerosa clientela.

NO LO OLVIDE UD. DE VISITAR LA GRAN TIENDA

"LA RIOJANA"

Calle Colón esquina San Martin — MARIANO RUIZ — Calle Colón esquina San Martin

DON LUIS WULF SALIO ELEGIDO PRESIDENTE DE LA UNION DEPORTIVA COMERCIAL POR EL PRESENTE AÑO

El viernes pasado, conforme habíamos anunciado anteriormente, se terminaron las votaciones para elegir el nuevo directorio de la Unión Deportiva Comercial, y fué así como ante un buen número de socios y la totalidad de sus dirigentes, a las 22 horas se abrió la urna y se hizo el cómputo de los votos, saliendo los siguientes señores, con las mayorías: don Eduardo Frodden con 53 votos, don Luis Wulf con 28 votos, don Miguel Mariano con 53 votos, don Marcos Bustos con 52 votos, don Alfonso Izzo con 51 votos, don Francisco Moreno con 53 votos, don Daniel Arriagada con 53 votos, don Herbert Witting con 53 votos, don Manuel Matamala con 27 votos, don Abdón Arredondo con 26 votos, don Luis Etcheverry con 29 votos, don Víctor Andurandeguy con 27 votos, don Juan Calderón con 52 votos, don Roberto Henríquez con 52 votos, don Ricardo Wettig con 27 votos, don Emilio Salaberry con 53 votos, don Juan Etcheverry con 52 votos, don Luis Villalón con 52 votos, don Humberto Izzo con 51 votos, don Juan B. Etchegoyen con 52 votos, don Juan Bta. Erangier con 28 votos, don Bernabé Navarrete con 26 votos, don José Vallehuona con 27 votos.

Reunidos los citados señores se procedió inmediatamente a elegir el nuevo presidente de la U. D. C., que sería uno de los dirigentes.

En la votación secreta salieron don Luis Wulf y don Eduardo Frodden con 9 votos cada uno y don Alfonso Izzo con 1. En segunda votación secreta, salió favorecido esta vez con mayoría don Luis Wulf con once votos, don Eduardo Frodden con 7 votos y el Sr. Izzo con 1.

En la elección de vice presidente salió favorecido con mayoría don Alfonso Izzo con 8 votos y le siguieron los señores Wetting con 4, Frodden con 4 y Mariano con 3.

En la elección de tesorero sacó mayoría don Ricardo Wettig con 13 votos, y le siguieron los señores Bustos con 4, Arredondo con 1 y Witting con 1.

Como pro tesorero se eligió por unanimidad a don Víctor Andurandeguy Erangier.

Y la comisión revisora de cuentas salió elegida por unanimidad, con los siguientes señores: Emilio Salaberry, Luis Villalón y Roberto Henríquez.

Por estar demasiado avanzada la hora, no se siguieron eligiendo los nuevos directores deportivos, de estadio, de socios y de plantaciones.

El secretario y pro, los elegirá personalmente el nuevo presidente, en tanto entre en funciones

HOY SE PRESENTARA POR PRIMERA VEZ EL ORFEON "TALCAHUANO" EN SAN VICENTE

Dará un concierto a beneficio del San Vicente F. C. y Escuela de Hombres N.o 52

Hoy a las 18 horas hará su primera presentación en el populoso barrio de San Vicente, el Orfeón Talcahuano, beneficiando a dos instituciones que gozan de un alto prestigio tanto en las esferas deportivas del puerto como dentro de la instrucción primaria: el San Vicente F. C. campeón de football y la escuela N.o 52, que gracias a la actividad de su nuevo director don José Salvago C. se ha sabido colocar en un alto grado educacional. En cuanto al programa elaborado en esta ocasión por el Orfeón, podemos decir que hay en él varios buenos números, figura un sketch original de una fina comicidad; tenemos también las tonadas en guitarra por los señores Aguilar y Rivas. Entre los números de importancia que también figuran en el programa, se encuentra "LA PATRIA", la hermosa canción española de Alvarez que será cantada por el señor Aguilar.

Las canciones de Pérez Freire serán ejecutadas en este concierto, como un homenaje al reciente aniversario de la muerte de nuestro más genuino cantor del alma popular folklore musical y cuyos números estarán a cargo del señor Ruperto Araus.

El concierto que nos ocupa promete resultar un éxito.

El concierto principiará a las 18 horas en punto y habrá un servicio especial de góndolas a la salida de la función.

Se nos encarga citar para hoy a las 14 horas en el teatro de la Escuela N.o 52 de San Vicente a todas las señoritas y jóvenes que tomarán parte en este concierto con el objeto de proceder a un ensayo general de todos los números del programa.

LOS EMPLEADOS PARTICULARES HOY CELEBRAN UNA REUNION

Se trata de reorganizar la Unión de Empleados

Hoy es el día señalado para que los empleados particulares de Talcahuano se den cita en el local de calle Colón N.o 467 a fin de que deliberen sobre la forma más rápida en formar un comité reorganizador del consejo local de la Unión de los Empleados Talcahuano. Esta reunión se llevará a efecto a las 10 horas, bajo la dirección del directorio de la Unión de los Empleados de Chile, que se trasladará en masa a este puerto, con el laudable objeto de organizar a sus compañeros de gremio.

Reina gran entusiasmo entre los empleados del comercio mayorista y minorista de este puerto por asistir a esta reunión, ya que la formación de una Institución semejante es una aspiración largamente sentido de los empleados particulares.

Como hemos dicho en otras ediciones, muchos son los problemas que la nueva organización debe solucionar una vez en situación de hacerlo. En primer lugar figura la idea de instalar la institución en hogar propio que cuente con las comodidades necesarias para levantar el nivel cultural del empleado y dar a los socios una sana y saludable recreación física y moral. Por otro lado, existe la conveniencia de que los empleados, en inteligencia con los patrones, lleguen a un acuerdo para cerrar el comercio minorista a una hora uniforme.

SE REPARTIO ROPA AYER A LAS ESPOSAS DE LOS CESANTES

Cumplió esta tarea la Inspección del Trabajo

Por la Inspección del Trabajo se repartieron ayer quinientas piezas de ropa a las esposas de los obreros cesantes de los Arsenales de Marina y Fanificadores.

El reparto se hizo en la Inspectoría del Trabajo, por el inspector, don Oscar Aros Martínez, ayudado por el secretario de la subdelegación don Julio Barra y personal que se designó con este objeto.

Estuvieron presente las autoridades y representantes de la prensa.

Teniéndose presente que el gremio de estibadores se encuentra también en aflictiva situación de miseria, con muy acuerdo el señor inspector, ayer reservó una parte de ropa, para hacer una distribución a las esposas del gremio marítimo, a los estibadores, para lo cual se les dará el aviso correspondiente.

D. Vial González
Médico Cirujano
Medicina General Especialmente enfermedades de señoras y partos.
Consultas de 1 1|2 a 3 1|2. Aníbal Pinto 379.
Teléfono 92. llamados nocturnos.

ENTERAMENTE GRATIS

Podrá Ud. asistir al biógrafo fumando los CIGARRILLOS.

"MAPOCHO"

QUE VALEN 30 CENTAVOS

Al comprar estos cigarrillos, exijan le devuelvan su valor en bonos cinematográficos, que le darán derecho para ir a las MATINEES del Teatro ESMERALDA.

Fumando Cigarrillos MAPOCHO fumará bueno y economizará dinero

NUESTRAS INSTITUCIONES

CIRCULO DE SUB OFICIALES J. M. BARI. — De orden del presidente citase a reunión general para hoy domingo a las 9.30 horas.

SOCIEDAD UNION Y FRATERNIDAD DE BENEFICIENCIA.— De órden del presidente citase a reunión general para hoy a las 14 horas, local Sociedad Artesanos.

SINDICATO PROFESIONAL DE OBREROS MARITIMOS. De orden del presidente citase para hoy domingo de 9 a 11 horas en el local de costumbre.

SOCIEDAD CONDUCTORES DE VEHICULOS.— De órden del presidente cito para hoy a las 9.30 horas a reunión general, se invita a esta reunión a todos los conductores de Vehículos para darles a conocer las últimas resoluciones del Supremo Gobierno sobre el precio de las patentes y modo de cancelarlas.

SOCIEDAD ARTES MECANICAS.— Citase para hoy a las 9.30 horas a junta general extraordinaria.

De órden del señor Capitán citase a los componentes del equipo de Rayuela del Club "Manuel Rodríguez", para hoy Sábado 9 del presente de 13 a 16 horas a practicas y para el Domingo 10 para el campeonato a verificarse.

Punto de reunión para estos días, la cancha del "Radium", calle David Fuentes.

CENTRO TALCAHUANO DE LA UNION NACIONAL

Hoy domingo a las 11 horas, se efectuará una importante asamblea general de socios, se encarece la asistencia.

En la tarde a las 15 horas, en el salón parroquial, se llevará a efecto la manifestación que se ha anunciado en estas nolumnas, a su director eclesiástico Pbro. señor Luis A. Palma.

En esta solemne fiesta social se hará entrega de los diplomas a los socios qeu han cumplido su noviciado y a los socios jubilados recientemente que han cumplido 15 años laborando por el progreso y estabilidad del Centro.

UNION Y PROTECCION DE COMERCIANTES

De orden del señor presidente se cita a junta general extraordinaria para hoy domingo a las 15 horas, estando sujeta esta reunión a la siguiente tabla:

1.— Cuenta de enfermos.
2.— Elección del directorio.
3.— Comisión que debe asistir el lunes 11 del presente a las 15 horas a la sala municipal en representación de esta sociedad.

Una vez terminada esta asamblea se dará principio a la recepción que se tiene preparada, la que promete ser muy concurrida en vista del gran entusiasmo de nuestros asociados.

La administración de esta sociedad no omitirá sacrificio alguno para darle mayor realce a esta fiesta la que por regla general se efectúa una vez al año.

El dúo Quiñones y Hernández con los acordes de sus "banjous" harán pasar más alegres los entreactos de este banquete.

El valor de la suscripción es la suma de cinco pesos, sean o no socios, pudiendo inscribirse hasta última hora.

BOY SCOUTS DE CHILE

Para hoy domingo a las 10 horas están citadas todas las brigadas locales, a instrucción general en el cuartel.

La presentación será en traje de civil. La instrucción de hoy estará a cargo del comisionado Rubilar.

AVISOS ECONOMICOS

SE VENDE OCASION VICTROLA Victor mueble, facilidades pago.— Tratar Colón 479, frente a El Siglo.

TORNERIA MECANICA, REPAciones motores, generadores, magnetos, torneadura, fresadura en piezas cimentadas, soldadura autógena, prontitud, seriedad, economía.— Urrutia Balmaceda 440.— Compro planchas de zinc de 7 pies.

Curso de Comercio
Contabilidad, Aritmética, Leyes Tributarias, Taquigrafía y Redacción Comercial.
Clases individuales y colectivas. Pida prospectos en el Liceo y Kindergarten de Talcahuano. A. PINTO 332.
La matrícula está abierta de 9 a 11 y de 14 a 19 hs.

DENTISTA
ELISA ALISTER DE VARGAS
Atiende martes, jueves y sábado. De 10 a 12 y de 14 hasta las 19 horas.
COLON 784 (altos)

Papas Reina y Maiz Amarillo
Clases garantidas, ofrece a precios bajísimos por cuenta de agricultor.
ENRIQUE BENVENUTO
TELEFONO 207

GUIA COMERCIAL

SEGUROS CONTRA INCENDIOS
JUAN CONCHA S.
Oficina.— S. Aldea 170 — Casilla 261

AGENCIA DE VAPORES
Coles y Cía.
Pasaje Marítano.— Casilla 377. Teléfono 57.

HENRY CHATTERTON VIDELA
Ingeniero Constructor
Calle Búlnes 196 - Casilla N.o 363

"LA INSTALADORA GENERAL"
Ejecuta trabajos eléctricos.— Víctor Vera B. Autorizado por la Dirección de S. E.— Calle Búlnes 171 — Teléfono 110 — Casilla 370.

POMPAS FUNEBRES "LA NUEVA YORK"
Servicio completos a toda hora día y noche.— Calle Colón 1770. Teléfono 124.

Fundado el 18 de Noviembre de 1923
CASILLA 14 C.
Teléfono Administración y Redacción: 21

LA PATRIA

Precio de venta en todo el país
Veinte Centavos

AÑO VII — CONCEPCION (CHILE), DOMINGO 10 DE ABRIL DE 1932 — 18 PAGINAS — Núm. 3063

ESMERALDA
HOY 18.35 : 21.35

Exito grandioso de la espectacular y más hermosa opereta toda en colores con cuadros bellísimos y música encantadora.

¡¡WHOOPEE!!

No deje de ver esta maravilla del cine que lo transportará a fantásticos escenarios.

Hablada, cantada y bailada por
EDDIE CANTOR
y 500 bellezas de Hollywood.
Plateas $ 2.50.

14.30 — CUADRUPLE E IM BATIBLE MATINEE.
La Monjita de Moscu
La preciosa súper producción. —Estreno de la 4.a función de la súper serial EN GUARDIA.
—Estreno de la delirante comedia UNO — DOS — TRES PATAPLUM. — VARIEDADES y COMICAS — Precios corrientes.

MAÑANA — UN GRANDIOSO ACONTECIMIENTO SOCIAL — LA OBRA CUMBRE "SU NOCHE IDEAL", ROMANCE ARMONIA, MUSICA Y ALEGRIA, CON EVELYN LEYE.

T. DANTE - HOY
Tres sensacionales funciones. — Matinée triple a las 14.30.
1.o— El soberbio drama de sacrificio y abnegación. Con hermosos paisajes africanos.
"VENGANZA"
2.o— El colosal éxito, una comedia preciosa, llena de alegría.
NUNCA ES TARDE
con WILL ROGERD.
3.o— La sensacional comedia de dibujos animados
TOMEN LO QUE PUEDAN
Y Actualidades — Plateas niños $ 1.10. Galería niños $ 0.60

SELECTA — 18.30. DOS REGIAS REUNIONES SOCIALES — DOS NOCHE — 21.30
"WARNER" presenta la suntuosa opereta de linda música y argumento encantador, totalmente hablada y cantada. Interpretada divinamente por la gran actriz de la voz de oro.
BESAME... OTRA VEZ
BERNICE CLAIRE
Cinta subyugante que triunfó ayer ampliamente en las dos secciones. — No deje de verla hoy — Precios de verano. — Platea $ 2.20 — Galería $ 0.80.

El ministro de Defensa Nacional visitó ayer el Apostadero Naval

Se impuso de los trabajos que se ejecutan en su interior. — El señor ministro impulsará la continuación de los trabajos pendientes.— En una fecha próxima volverá a Talcahuano el señor Urrutia Manzano

En la mañana de ayer arribó a la ciudad de Concepción, por el tren nocturno de Santiago, el Ministro de Defensa Nacional don Ignacio Urrutia Manzano, quien en la tarde se trasladó a este puerto, donde a las 16 horas pasó a la Comandancia del Apostadero, donde fué recibido por el contra-almirante don Calixto Rogers S.

El señor Comandante en Jefe del Apostadero presentó a los comandantes y jefes de reparticiones del Apostadero al señor Ministro, quien departió algunos momentos con ellos.

En seguida el señor Ministro Urrutia Manzano, acompañado del señor Contra-Almirante, el Superintendente de los Arsenales capitán de navío don Luis Muñoz Artigas, el Jefe del Estado Mayor capitán de fragata don Arturo Young, visitó algunos buques y dependencias del Apostadero; visitó los diques números uno y dos, al acorazado Latorre, el crucero O'Higgins, Escuela de Torpedos y Minas.

El señor Ministro, en esta visita aunque ligera, se impuso de todas las obras y trabajos que se desarrollan en las diversas secciones del Apostadero Naval, tomando nota de cada una de ellas para prestarle toda la atención que el caso lo aconseja; interés manifestó el señor Ministro por la prosecusión de obras que se tienen pendiente y que son de un interés general.

El señor Ministro regresó en la tarde a las 18 horas, después de haber conocido personalmente en su visita de todas las necesidades que se dejan sentir dentro del Apostadero.

La visita del señor Ministro, par conocer de cerca todas las necesidades de Talcahuano y principalmente del Apostadero que tiene una vinculación inmediata al progreso y vida de Talcahuano, es de muy alta significación, pues es de esperar ahora que los diversos e interesantes proyectos de obras que actualmente penden de la consideración del Supremo Gobierno, tengan su mejor impulsor en la persona del señor Ministro de Defensa Nacional don Ignacio Urrutia Manzano.

Supimos que en una fecha próxima volverá a Talcahuano el señor Ministro, para imponerse en una forma más detenida de todas la más imperiosas y urgentes necesidades de nuestro puerto.

La competencia bomberil de hoy entre las 4.a y 5.a Compañías de agua

Se efectuará a las 10 horas en la avenida Blanco Encalada. — Programa a que está sujeta esta competencia. — Otros detalles

Conforme lo hemos venido anunciando, hoy, a las 10 horas, en la Avenida Blanco, se llevará a efectó la competencia bomberil que se ha concertado entre las Compañías 4.a y 5.a de agua, por el trofeo Miguel Maritano, donado por el director de la 4.a Compañía señor Miguel Maritano Amadeo.

Antes de salir del Cuartel General, el material y voluntarios serán revisados por el señor comandante don José Vallebuona.

Con el propósito de hacer más estrecho los vínculos de amistad que debe reunir a la familia bomberil, hoy después del ejercicio de competencia, en la tarde, en el Cuartel General, se servirán unas once los miembros de las compañías en lucha, en honor de las autoridades del Cuerpo y sus oficiales.

El desarrollo de la competencia estará sujeto al uso del siguiente material y los movimientos deberán hacerse como más adelante lo indicamos:

Movimientos

Personal.— 16 voluntarios en todo incluso el oficial que esté a cargo del movimiento.

Material.— 5 tiras de mangueras (según lo estipulado a parte) de 2 3/4 de diámetro una columna, una llave grifo, un jemelo de dos salidas, dos pistones con boquilla de 1|2.

Colocación para partir.— A 80 metros más o menos de la conexión donde se armará la llave grifo se lococarán las cinco tiras en el suelo en líneas paral las a distancia de un metro entre cada una.

El personal se colocará como lo crea conveniente cada compañía pero dentro del cuadro que formen las tiras de mangueras, a discreción pero con vista hacia el lado opuesto donde se ejecutará el movimiento.

La columna, llave grifo, jemelo y pistones en el suelo a la altura de la línea de partida y al costado derecho del personal y de las mangueras.

Señal para partir — El comandante estará encargado para dar el pitazo de partida después de haberse colocado el personal en posición de atención "firme".

Movimiento.— A la señal de partida el personal tomará el material que necesite y desarrollará el siguiente ejercicio.

1.o.— Colocar columna en el grifo estirar cinco tiras de mangueras, colocar pistón, dar agua y botar el primer blanco.

2.o.— Cambiar la segunda tira, contada desde el grifo por la cuarta, dar agua y botar el mismo blanco.

3.o.— Armar jemelo en la punta de la tercera tira contada desde el grifo, colocar la última tira a la derecha del jemelo (tomando como base la vista desde la columna) dar agua y botar dos blancos.

4.o.— Colocar la tercera tira contada desde el grifo al segundo lugar, la 2.a, al quinto lugar, la 4.a, lado izquierdo del grifo al cuarto lugar, dar agua y botar un blanco.

5.o.— Colocar la 4.a manguera en el segundo lugar, la 2.a en tercer lugar, la 5.a en el cuarto lugar, y la 3.a en quinto lugar, la 2.a en tercer lugar, la 5.a en el cuarto lugar y la 3.a en quinto lugar contado siempre desde el grifo dar agua y botar el último blanco.

Clasificación.— El mejor trabajo lo clasificará el jurado tomándose el tiempo desde el momento de la señal de partida hasta que se bote el último blanco.

El arrastre de tiras debe evitarse por todos los medios posibles.

Una vez efectuado el ejercicio por la compañía que toque el primer turno saldrá de la cancha con el material usado con toda rapidez, pero sin carrera; para que pueda entrar la otra compañía sin pérdida de tiempo.

Las bases y condiciones a que se someterá la competencia entre la 4.a y 5.a compañías para la disputa del premio Miguel Maritano, director de la 4.a compañía es la siguiente:

Fecha de la competencia Abril 10.

Material: 4 mangueras nuevas de 2 3/4 de diámetro; y manguera usada de 2 3/4 de diámetro; 2 pistones con boquilla de 1|2 pulgada; 1 jemelo de dos salidas; 1 columna; 1 llave grifo.

La columna como también los pistones se usarán los de la 5.a compañía.

Los movimientos a efectuarse en esta competencia se dan por separado.

Jurado.— Compondrán el jurado las siguientes personas: superintendente señor Eugenio Delpin; comandante señor José Ballebuena; Voluntarios Honorario del Cuerpo señor M. Leopold.

Cronometradores.— Señores Gregorio Villegas, capitán de la 1.a compañía; Luis Macera voluntario de la 4.a compañía; Alberto González R., voluntario de la 5.a compañía.

Durante los ejercicios de practicas las compañías en referencia no podrán efectuar otras salidas a ejercicios.

Equipos.— Los equipos para la competencia del 10 de Abril han quedado constituidos en la siguiente forma: 4.a Compañía — Luis Capparena, Attilio Caorsi, Humberto Izzo, José Isola, Luis Pucci, Miguel Crovetto, Pablo Solari, Luis Macera D., Arturo Musante, Dante Benassi, Fernando Pont, Carlos Bagi, Juan B. Ratto, Pedro Montechilfo, Víctor Realini, Enrique Tassara.

5.a Compañía.— Juan Gmo. Sosa, Víctor Delpin, Aparicio Torres, Manuel Prosser, Tomás Prosser, Jacinto Muñoz, Eduardo Saldes, Alberto Santuber, Mariano Grandon, Luis H. Muñoz, Gmo. Maulen, Eduardo Sosa, Jorge Muñoz, Juan Cavalerie, Federico Santuber, Renato Pantoja.

Jurado

Compondrán el jurado las siguientes personas:

Superintendente, señor Eugenio Delpin.

Comandante, señor José Vallebuona.

Voluntario honorario del cuerpo señor M. Leopold.

Cronometradores

Señor Gregorio Villegas, capitán de la 1.a Compañía; señor Luis Macera, voluntario de la 4.a Compañía; señor Alberto González R., voluntario de la 5.a Compañía.

AVISO

FABRICA DE GAS DE TALCAHUANO

Avisamos a nuestros consumidores que debido a un accidente ocurrido en la planta, estará interrumpido el servicio de gas por algunos días.

LA ADMINISTRACION

VIDA SOCIAL

Viajeros:— De Santiago ha regresado la señora María Luisa Zuazuábar de Ortiz.

—Del mismo punto la señorita Raquel Ortiz Zuazuábar.

—Se encuentra en este puerto el señor Carlos Zuazuabar.

—Ha llegado de Santiago el señor Carlos Riveros C.

Matrimonio:— El sábado ppdo. se llevó a efecto en la Capilla del Apostadero, el matrimonio de la señorita Flora Riveras Núñez, con el señor J. Ignacio Ortega.

PAGO DE ASIGNACIONES DE TRIPULACION A FAMILIAS POR MARZO

De la Comisaría del Apostadero Naval, nos encargan avisar a las interesadas, que desde el martes 12 hasta el miercoles 20 del actual, se pagarán las Asignaciones de Tripulacion a familias, correspondientes al mes de Marzo ppdo., sirviéndoles de salvo-conducto, para entrar al Recinto Militar, la papeleta respectiva

CLUB DE RAYUELA INDUSTRIAL

Competencia interna

Como se ha venido anunciando hoy se llevará a efecto en nuestro local de Avenida Argentina N.o 129 a las 13.30 un interesante partido de rayuela, por tener muchos jugadores de bastantes méritos y muy fogueados en este deporte netamente criollo.

No dudamos que los partidos resultarán bastante interesantes, por haber varios premios, entre ellos 10 medallas de plata, una leontina de plata, un tintero con pedetal, una lapicera fuente y un cuadro de arte.

Advertencia. Los jugadores que falten a esta competencia se les excluirá del equipo a que pertenezcan.

Se invita por estos líneas a todos los socios que no estén inscritos en los equipos y a sus familias a presenciar estos encuentros, como igualmente al público en general. La entrada es gratuita.

DESAFIO DE BOX

El campeón profesional de peso pluma y liviano Juan Norambuena Loaiza, desafía a cualquier campeón del mismo peso de Concepción, especialmente a Juan Ramis. Los interesados pueden contestar por este mismo diario.

PRESENTACION DE UN CONJUNTO ARTISTICO

Se efectuará el 12 de mayo con un beneficio

Elementos de varias organizaciones obreras han formado un conjunto artístico, y su primera presentación en público será el 12 de mayo próximo en el Teatro Dante

Parte de las utilidades serán a beneficio de las familias de los obreros, marineros y soldados presos por los sucesos de la Armada del mes de septiembre de 1931, contribuyendo a aliviar en parte la aflictiva situación en que se encuentran, especialmente los niños.

El comité de madres, esposas e hijos, que del anterior beneficio repartió $ 300 entre las familias de los presos, tomará parte activa en la preparación y propaganda de este acto teatral que será un verdadero acontecimiento para Talcahuano.

Desde mañana, las entradas estarán a disposición de todas las personas que deseen cooperar al éxito pecuniario de este beneficio.

DEFUNCION

Ha dejado de existir nuestro querido deudo

MANUEL BONILLA L.

(Q. E. P. D.)

Ex sub oficial jubilado de la Artillería de Costa

Ruego a sus amigos y a los míos quieran acompañar sus restos hasta el cementerio N.o 2, hoy domingo a las 17 horas. El cortejo saldrá desde la Iglesia de Todos Los Santos, a la hora indicada.

Acto que comprometerá la eterna gratitud de

Marcelino Gutiérrez

Talcahuano, abril 10 de 1932.

BOTICAS DE TURNO

Para el curso de la próxima semana corresponde atender el turno a las boticas "Tarapacá" y "Humanitaria", ubicadas en calle Valdivia, esquina de Aníbal Pinto y Colón, respectivamente.

CLUB DEPORTIVO BELLA VISTA

Nombró su directorio para el año 1932

En reunión celebrada el 3 del presente se nombró el nuevo directorio que quedó compuesto en la siguiente forma:

Presidente honorario, señor Humberto Schiaccaluga.

Directores honorarios, señores José Ibacache, Manuel Sotomayor, Francisco Méndez.

Presidente efectivo, señor Pedro Segundo Campos R.

Vice-presidente, señor Carlos Zapata Muñoz.

Secretario, señor Benigno Aranda.

Pro-secretario, señor Juan Gallardo G.

Tesorero, señor Vicente Herrera (reelegido).

Pro-tesorero, señor Juan Escudero.

Directores, señores Julio Pérez, Carlos Sufray, Carlos Torres, Marcelino Bascur.

Directores ante la Liga, señores Benigno Aranda y Vicente Herrera.

Consejero ante la Liga, señor Ramón Oviedo.

Comisarios, señores Ismael Reyes, Juan Escudero, Carlos Henríquez.

Junta revisadora de cuentas, señores Darío Bastía y Ramón Oviedo.

Capitanes: del primer equipo señor Juan B. Torres; del segundo equipo, señor Pedro Carrasco; del tercer equipo, señor Segundo Pérez; del cuarto equipo A., señor Ramón Rocco; del cuarto B., señor Ramón Ramírez; del cuarto C., señor Marcelino Basaur.

El directorio nombrado mereció las felicitaciones de todos los concurrentes al acto.

EL CENTRO DE TORNEROS F. C.

Ha registrado en la Asociación local su directorio oficial

Después de un largo tiempo y debido a causas absolutamente agenas a su voluntad vuelve el antiguo y prestigioso club Centro de Torneros a la vida activa del deporte, habiendo sido ya legalmente reincorporado a la Asociación de Talcahuano.

Las personas encargadas de mantener las actividades deportivas son las siguientes:

Presidente, don Carlos Lara P vice presidente, don Evaristo Andrades; secretario, don José Pradenas R.; pro secretario, don Primitivo Alvarado; tesorero, don Héctor Pinto; pro tesorero, don Santiago Rivas; directores, señores: Emiliano Alveal, José Tapia, Fernando Robles, Juan Bello; representantes ante la Asociación: consejero, don Evaristo Andrades director, don Carlos Lara y suplente, don Emiliano Alveal; comisarios, señores José Tapia, Manuel Moraga y Héctor Pinto; capitán del primero, don Pedro Sepúlveda, vice don Fernando Robles; capitán del segundo, Santiago Santos, vice don Manuel de la Fuente; capitán del tercero, don Santiago Rivas, vice don Oscar Jara; capitán del cuarto, don Santiago Walker, vice don José Tapia.

BASKETBALL

La contienda basketballística de hoy en la cancha del "Club Deportivo Juventud". — The Red Arrow con Juventud B.— Los segundos equipos en el semi-fondo

Como se ha venido anunciando hoy se llevarán a efecto los encuentros basketballísticos entre los pequeños clubes del Arenal con el Juventud. Comenzará la mañana deportiva a las 9 horas con un preliminar entre los equipos juveniles "Debut" y "No vicios". Luego entrarán a la cancha los segundos equipos del The Red Arrow y del Juventud que tenderán sus líneas en la siguiente forma:

The Red Arrow 2.o:
Jorquera, Kroyer
Pacheco, Rodríguez, Peña
O
Saich, Unzaga, Contreras

Castillo, Donoso

Deportivo Juventd 2.o

Este encuentro será arbitrado por el señor Tito Vergara.

Después harán su presentación los primeros teams que a las órdenes del árbitro señor González tenderán sus líneas de la manera siguiente:

The Red Arrow
Guzmán, Alvarez
Vergara, Alvarez, Olave
O
Várgas, González, Oppliger
Alvez, Saich

Deportivo Juventud B.

Los precios de las entradas serán de $ 0.40; socios; $ 0.20 y damas gratis.

DEPORTIVO JUVENIL POBLACION GAETE

Campeonato interno de football

En sesión general celebrada el martes último, entre otros acuerdos de importancia, se tomó el de efectuar una competencia interna de fútbol, para el próximo domingo.

Desde luego el directorio cuenta para esto con varios premios y algunas donaciones artísticas, obsequiadas por miembros del centro.

Con el fin de seleccionar y formar los equipos que actuarán y, también, para establecer las bases por las cuales se regirá este torneo, se cita a los socios y especialmente a los jugadores a reunión general para el martes 12 a las 19.30 horas.

SU CLUB LO NECESITA

FRANCISCO ACOSTA INFANTIL

Cítase para hoy domingo a una importante reunión general a las 10 A. M. Se encarece la asistencia, especialmente a los infantiles y juveniles, por tener que tratar de la incorporación del club a la Liga Infantil, que la auspicia este diario.

CLUB DEPORTIVO DAVID FUENTES

Cítase para hoy a las 10 horas a reunión general por haber varios problemas urgentes que tratar, se recomienda la asistencia y la puntualidad en la hora.

GENTE DE MAR

Por tener que trasladarse hoy a Concepcion nuestro equipo de honor por el carro de las 13 horas, a jugar con el Deportivo Español, (punto de reunión esquina de Bilbao), se recomienda la puntualidad en la hora.

Arturo Rojas, Jorge Mandoza, Luis Romero, Eustaquio Vera, Enrique Tolrá, Francisco Tolrá, Humberto Elgueta, Francisco Tolrá, Julio Tolrá, Juan Espinoza, Otto Ernst (capitán) Carlos Pradenas, Víctor Varas, Neftalí Molina, Jenaro Cancino y José Ilabaca.

A cargo de la delegación van los señores Tomás González y Manuel Arroyo, masagista el señor Juan Muñoz.

CENTRO DE TORNEROS F. C.

Por corresponderle partido fijado por la Asociación, cítase para hoy a las 14.30 horas en la cancha de las Salinas al tercer equipo, advirtiéndole que asistan con su carnet de identidad y útiles de juego.

Genaro Reyes, Emilio Vera, Héctor Hermosilla, Manuel de la Fuente, Remigio Concha, Luis Bustos, Santiago Santos, Manuel Moraga, José Osorio, Salomé del Valle, Juan Dorrego y Wenceslao Dorrego.

Las entradas a la cancha las llevará el director del club señor Emiliano Alveal.

CLUB DEPORTIVO JUVENTUD

Basketball:— Se cita para hoy en nuestra cancha, Aníbal Pinto 420, a las 9 horas, por corresponderle jugar un partido amistoso con el equipo Debut del mismo club, a los siguientes jugadores L. Caorsi (cap.) L. Múñez, Julio Alonso, Appliger, Luis Villegas y Liebrich.

Se ruega llevar su equipo de juego.

CLUB DEPORTIVO LOS BUENOS AMIGOS

Cítase a reunión para el lunes 11 del presente en la cancha que posee este club, a las 14.30 horas, calle Fresia; al mismo tiempo es ruega a los socios de asistir para una despedda de los socios Bachi y Pipo.

CLUB DE RAYUELA EL TRIANGULO

Cítase a junta general para hoy domingo 10 del presente a las 15.30 horas.

Se pone al mismo tiempo en conocimiento de los socios que después de la reunión habrá una pequeña manifestación, por lo tanto se encarece la asistencia y puntualidad en la hora.

CLUB RADIUM

Por tener pendiente un encuentro amistoso con el Club M. Rodríguez, que se llevará a efecto hoy, domingo, se cita a los siguientes jugadores a las catorce horas: señores F. San Martín, C. Ugarte, M. Campos, I. Flores, A. Pozo, J. Cáceres, E. Inzunza, J. Contreras, O. Villalobos, C. Harms, I. Peña, J. Vásquez, D. Ponce, I. Barrientos, M. Sepúlveda, N. Candia y H. Rojas.

CENTRO DEPORTIVO H. ELCUETA DE LA UNION NACIONAL

Como estaba anunciado anteriormente, hoy domingo se empezará el torneo interno de rayuela acordado por los socios que componen este centro. Las partidas empezarán a las 14 horas serán a 16 puntos y por parejas. Las bases han sufrido una pequeña modificación las que se darán a conocer hoy en el campo de juego. El viernes en sesión general extraordinaria se llevó a efecto el sorteo el que dió el siguiente resultado.

F. Faúndez y P. Mora contra B. Risso y M. Cea; C. Gatica y D. Canales contra L. Villarroel y S. Alegría; J. M Acuña y P. Toloza contra C. Hullin y C. Monteghilfo; D. Venegas y J. Manríquez contra P. Veloso y Cáceres; C. Borzone y F. Godoy contra R. Moreno y L. Torres; I. Sanhueza y S. Villarroel contra C. Zapata y J. Ibacache; H. Núñez y M. Oviedo contra J. C. Veloso y E. Andrades; L. Contreras y E. Vásquez contra A. Cárcamo y J. Bello; M. Sanhueza y C. Briones contra P. Monteghilfo y D. Venegas; A. Aranguiz y Uristondo contra F. Carrion y V. Concha. A los muchos premios donados anteriormente se ha recibido otro del señor C. Zapata el que consiste en dos artísticas medallas de plata para disputarlas en este torneo. Además los señores B. Risso y A. Cárcamo con la gentileza que les es conocida han obsequiado un cordero, con motivo de la inauguración de la cancha, y al que se le hará sus debidos honores.

Jueces de cancha, se nombró a los señores Alegría y Concha; directores de turno los señores Faúndez, Sanhueza y Gatica.