Fundado el 18 de Noviembre de 1923
CASILLA 14-C
Teléfono Administración y Redacción 23

LA PATRIA

EDICION ESPECIAL DEDICADA A TALCAHUANO

Precio de venta en todo el país
Veinte Centavos

AÑO XI — CONCEPCION (CHILE), LUNES 8 DE OCTUBRE DE 1934 — 32 PAGINAS — Núm. 3971

Derrota completa sufrieron los leaders separatistas catalanes

Arrestados Companys y sus colaboradores

GIJON FUE OCUPADO DESPUES DE BOMBARDEO CONTRA LOS REBELDES

HA SIDO ORDENADO EL ARRESTO DE AZAÑA, MAURA Y CASARES QUIROGA. — LA ESCUADRA DE CARTAJENA LLEGO A BARCELONA. — EN LOS BARRIOS MADRILEÑOS CONTINUARON LOS TIROTEOS EN EL DIA DE AYER. — LOS REBELDES DE ASTURIAS ESTAN RODEADOS POR LAS TROPAS LEALES. — ANARQUISTAS BUSCAN LA PROLONGACION DE LA HUELGA

MADRID, 7.— La escuadra de Cartagena se compone de cinco barcos de guerra, que llegará a Barcelona hoy domingo a mediodía.

En fuente particular se informa, sin confirmación, que se embarcarían en Ceuta con destino a la península destacamento de la Legión Extranjera.

Un grupo de sediciosos atacó un puesto de la guardia civil en los arrabales de Madrid, siendo rechazados. Resultaron muertos dos individuos.

ARRESTO DE COMPANYS

MADRID, 7.— (UP).— Se anuncia oficialmente que a las 7 horas el Gobierno recibió un telegrama del general Batet, en el que éste anunciaba que Companys había sido arrestado.

ARRESTO DE LOS LEADERS CATALANES

MADRID, 7.— (UP).— En forma oficial se anuncia que el Gobierno ordenó el arresto de Manuel Azaña, Antonio Maura y Casares Quiroga.

ARRESTADO EL GABINETE CATALAN

MADRID, 7.— (UP).— Se informa oficialmente que todo el Gabinete catalán ha sido arrestado y que actualmente se encuentra detenido en el cuartel general de Batet.

VERKAS NO ESTA IMPLICADO

MADRID, 7.— (UP).— Se anuncia oficialmente que el ministro del Interior catalán señor Verkas no está entre los miembros del Gabinete.

TRANQUILIDAD EN BARCELONA

BARCELONA, 7.— (UP).— Las tropas patrullan las calles e inspeccionan las casas.

La ciudad está tranquila.

Se ha informado que todavía hay unos cuantos rebeldes atrincherados en los suburbios.

LA ESCUADRA A BARCELONA

MADRID, 7.— (UP).— El Gobierno anunció que la escuadra de Cartagena había llegado a Barcelona, y que el pueblo la recibió en forma entusiasta.

TIROTEO EN BARCELONA

BARCELONA, 7.— (UP).— Se han levantado barricadas en las calles y continúa el intenso tiroteo.

LOS MUERTOS EN BARCELONA

BARCELONA, 7.— (UP).— Se anuncia oficialmente que hoy veintitrés muertos, hasta el momento; los cadáveres están en la morgue.

Hay ciento treinta heridos.

CALCULO DE MUERTOS Y HERIDOS

MADRID, 7.— (UP).— Se calcula que el número de muertos llega a trescientos, y los heridos a mil, aunque todas las bajas probablemente sean superiores a esas cifras.

COMBATE EN LA ESTACION NORTE DE MADRID

MADRID, 7.— (UP).— A las 9.50 de la noche los rebeldes se empeñaron en una encarnizada lucha con las fuerzas del Gobierno cerca de la Estación Norte de Madrid.

Hace dos horas que todas las luces de las calles están apagadas.

COMBATE FRENTE A UN MINISTERIO

MADRID, 7.— (UP).— Los rebeldes y la policía tuvieron un encuentro frente al edificio del Ministerio de Obras Públicas.

No hubo muertos.

TIROTEOS EN BARRIOS MADRILEÑOS

MADRID, 7.— (UP).— Se han efectuado numerosos tiroteos en varios barrios de Madrid, con el propósito, al parecer, de cansar a la policía.

MOVILIZADA LA GUARNICION MADRILEÑA

MADRID, 7.— (UP).— El jefe de la III División del Ejército general Cabanellas movilizó a la guarnición de Madrid, para permitir a la Guardia Civil y a los guardias de asalto que puedan descansar.

NUMERO DE MUERTOS

MADRID, 7.— (UP).— Las víctimas en las luchas sostenidas en Madrid y Asturias se han calculado, hasta el momento: en doscientos a doscientos cincuenta muertos, y cerca de mil heridos.

REBELDES DE ASTURIAS ESTAN RODEADOS

MADRID, 7.— (UP).— Las tropas enviadas a Asturias han rodeado a los rebeldes por tres partes distintas.

LA FRONTERA DE FRANCIA ESTA CERRADA

PARIS, 7.— La frontera entre Francia y España está oficialmente cerrada. La Saruté Nationale anunció que sólo se permitirá la entrada de fugitivos políticos.

Según informaciones, las únicas vías para salir de España son las carreteras de los Pirineos.

Se anuncia de Perpignan que seis aviones pasaron con rumbo a Francia con emigrados, y que centenares de campesinos catalanes cruzan la frontera en busca de provisiones en las aldeas francesas.

MUERTOS Y HERIDOS EN LERIDA

MADRID, 7.— (UP).— El Ministerio del Interior anunció a la 9 de la noche que seis rebeldes fueron muertos y doce heridos en un combate que duró toda la mañana en la ciudad de Lérida.

PROLONGACION DEL MOVIMIENTO HUELGUISTA

MADRID, 7.— (UP).— Los rebeldes hacen todo lo posible por prolongar el movimiento huelguista especialmente los anarquistas, quienes amenazan con actos de terrorismo.

CORRESPONSAL DE LA UNITED PRESS DICE QUE FUE DRAMATICO EL COMBATE DE BARCELONA

MADRID, 7.— (UP).— El corresponsal de la United Press, en Barcelona señor Maluenda, que toda la noche estuvo aislado telefónica y telegráficamente de Madrid, telefoneó hoy a las 13.50 horas.

Dió una relación gramatica de la batalla de Barcelona de la cual fué testigo ocular.

Dice que el duelo entre las tropas en la calle, y los rebeldes en las ventanas altas del edificio del Ministerio del Interior ocurrió entre las 2 y 3 de la madrugada.

Los rebeldes disparaban desde las ventanas altas del Ministerio del Interior de Cataluña

El fuego cesó cuando las tropas del general Batet entraron al edificio, para encontrar después que todos los recintos estaban vacíos.

Los defensores escaparon, según se supone, por un pasaje subterráneo.

Después de este sitio las tropas vencedoras atacaron el reducto de la Generalidad.

Buques de guerra llegaron ayer a Avila

MADRID, 7—(UP)— Una escuarrilla de buques de guerra llegó a Avila, a cooperar en la supresión de la revuelta en Asturias, la que el Gobierno confía dominar rápidamente.

Azaña es buscado por la Policía

MADRID, 7.— (UP).— El Ministro del Interior anuncia que Luis Bello, brazo derecho de Azaña, fué detenido en Barcelona.

La policía busca a don Manuel Azaña.

Las víctimas causadas por el Mov. revolucionario

MADRID, 7.— (UP).— Cálculos extraoficiales fijan los muertos en trescientos cincuenta y los heridos en mil doscientos.

Los Ferroviarios Argentinos ganaron Españoles por 4x3

LOS TRANSANDINOS CONSIGUIERON LA VICTORIA EN EL ULTIMO MINUTO DEL PARTIDO. — EL TEAM VISITANTE ES SOLO REGULAR. — UNION ESPAÑOLA NO MERECIO PERDER, PUES DOMINO TODO EL SEGUNDO TIEMPO. — DETALLES Y COMENTARIOS DEL MATCH. — NOTICIAS DE OTROS DEPORTES

SANTIAGO. — El equipo de los Ferrocarriles del Estado de Argentina derrotó al Unión Española por cuatro tantos contra tres.

Los argentinos marcaron el goal de la victoria en los últimos minutos.

DOCE MIL PERSONAS

Al match de esta tarde en el Estadio Santa Laura asistieron doce mil personas; fué necesario suspender la venta de entradas.

DETALLES

LOS EQUIPOS. — Los equipos que intervinieron esta tarde fueron los siguientes:

Argentinos: Tesorieri; Patternoster; Cherro; Moreyras; Pedemontes; Pompey; Correa; Pérez; Meraldi; Apolito y Fazio.

Españoles: Fernández; Caballero; Labra; Ríos; Sánchez; Morcillo; Pérez; Tapia; Góngora; Aller y Vega.

PRIMER TIEMPO. — Terminó en empate a dos tantos. En este período ambos equipos realizaron performances sólo regulares. En el primer cuarto de hora el team rojo fué superado; pero luego reaccionó hasta equiparar el juego, colocándose a la ofensiva entre los 30 y los 40 minutos, durante los cuales se lució el mejor juego.

A los 5 minutos el argentino Pérez abrió la cuenta; Aller, a los 30 minutos decretó el goal de empate. Dos minutos después Góngora marcó otro goal. Casi al tocarse para descanso, Fazio anotó el goal de empate.

SEGUNDO TIEMPO. — Orrego entró a reemplazar a Sánchez. A los 25 minutos Tapia se accidentó y tuvo que entrar a reemplazarlo Moyano, quien apenas en juego envió fortísimo tiro que Tesorieri salvó apenas.

En este segundo tiempo el equipo español dominó ampliamente; sin embargo, hasta los treinta minutos el score iba empatado.

Meraldi a los siete minutos de iniciado el juego anotó el tercer tanto argentino; a los 22

(Pasa a la página 5)

Faltan los alimentos en Madrid

MADRID 7—(UP)— Ha comenzado a sentirse la falta de alimentos en esta capital.

Companys está preso a bordo del "Uruguay"

BARCELONA 7—(UP)— Companys, presidente de la Generalidad Catalana, y varios miembros del Gabinete catalán, fueron llevados a bordo del vapor español "Uruguay".

Portugal clausuró su frontera

LISBOA, 7.— (UP).— El diario "Lisboa" anunció que las autoridades portuguesas habían clausurado las fronteras, como consecuencia de la rebelión española.

Más de 20 muertos hubo en el combate de Barcelona

BARCELONA, 7.— (UP).— Hay veintitrés muertos en el Hospital Clínico y diez en el Hospital Militar, incluyendo a un capitán de guardias de asalto, ocho guardias de asalto y un soldado.

El apoyo del Ejército decidió la derrota de los rebeldes

LA LEALTAD DE BATET Y SUS SUBALTERNOS HIZO POSIBLE LA VICTORIA DEL GOBIERNO CENTRAL. — EL GOBIERNO CONFIA EN EL RESTABLECIMIENTO DE LA NORMALIDAD DENTRO DE ALGUNOS DIAS

MADRID, 7.— (UP.)— Ha sido muy comentado el apoyo que el Ejército prestó al actual Gobierno y se pone de relieve que sin la enérgica actitud del general Batet y la lealtad de sus soldados, habría sido imposible la victoria del Gobierno central sobre Companys y los suyos.

El efecto del apoyo militar se ha visto también en Asturias.

Después de las llegadas de las tropas que se informó que

LOS REBELDES SUFRIERON MENOS BAJAS

alrededor de cincuenta guardias civiles han desaparecido y se teme que hayan sido masacrados en la región minera.

MENOS BAJAS TIENEN LOS REBELDES

Se sabe definitivamente que los rebeldes han sufrido menos bajas que las fuerzas del Gobierno.

Las bajas entre los guardias civiles habrá que agregar a las víctimas civiles.

EL RESTABLECIMIENTO DE LA NORMALIDAD

El Gobierno cree que transcurrirán algunos días antes del restablecimiento de la normalidad en el país.

SERAN PROCESADOS LEADERS REBELDES

El Gobierno ha manifestado también que los dirigentes del movimiento revoltoso y las principales partidarios, serán procesados por la Corte Suprema.

NO SE CAMBIARA EMBAJADOR DE EE. UU.

Se desmiente la noticia de probable cambio del actual Embajador norteamericano en nuestro país Mr. Hal Sevier; éste ha retirado su petición de licencia, pues ha mejorado la enfermedad que lo aquejaba.

CAMINO INTERNACIONAL POR TALCA

El Ministro de Fomento señor Silva resolvió la realización de los estudios para la construcción de un camino internacional por Talca, destinado a explotar la cuenca petrolífera de Mallergue por el camino de Laguna de Maule

Miles de personas recibieron al Arzobispo de París en la dársena de B. Aires

Llegó también Arzobispo de Toledo

BUENOS AIRES, 7.— (UP).— Arribó el Arzobispo de Toledo Cardenal Isidro Comatonas acompañado de peregrinos españoles al Congreso Eucarístico Internacional.

BUENOS AIRES, 7.— (UP).— Varios miles de personas recibieron en forma entusiasta al Cardenal Monseñor Juan Verdier, arzobispo de París, quien llegó a media noche en el vapor "Massiglia".

Esta es la primera visita del Cardenal Monseñor Verdier a Sudamérica.

TRES HORAS COMBATIERON LAS TROPAS DEL GENERAL BATET CONTRA LAS DE COMPANYS

MADRID, 7.— (UP.) — Los detalles de la rendición de los catalanes ante las tropas del general Batet son los siguientes:

Las tropas del general Batet penetraron en Barcelona a las tres de la madrugada, y rodearon la Municipalidad y el Palacio de la Generalidad.

Batet envió un últimatum a la Generalidad, en el que le pedía la rendición. Pero recibió una contestación desafiante, junto con un fuego nutrido de fusilería.

El general Batet envió un segundo ultimátum y amenazó con disparar sus cañones.

Aquí recibió una segunda contestación desafiante.

Entonces comenzó el fuego de los cañones, después de lo cual, a las 6.30 horas Companys decidió rendirse con el argumento de que todos los medios de defensa estaban agotados, y que deseaba evitar un inútil derramamiento de sangre.

El jefe de las fuerzas leales envió dos ultimátums al leader catalán

BATET DA CUENTA AL GOBIERNO CENTRAL

Batet telegrafió al momento al Ministro del Interior sobre el éxito de su misión.

El mensaje decía así:

"En este momento el ex Presidente de la Generalidad Catalana apela a mi persona para la terminación de las hostilidades, y está de acuerdo con entregarse incodicionalmente bajo mi autoridad.

Me es grato informar a Ud. del comportamiento inmejorable de todas las fuerzas bajo mis órdenes, a pesar de las

El Gob. busca arreglo simultáneo de la Sit. en Barcelona, Asturias y Madrid

MADRID, 7.— (UP).— El Gobierno no pierde tiempo en consolidar simultáneamente la situación en Barcelona, Asturias y Madrid.

Madrid presenta hoy el mismo aspecto que tenía anoche. La ma-

Los habitantes de Madrid no salen de sus casas

yoría de los habitantes mantienen sus casas cerradas, para no exponerse a las balas locas.

A las 0.30 de esta madrugada las F. navales bombardearon el puerto de Gijón

MADRID, 7.— (UP).— La radio estación del Ministerio del Interior anunció a las 0.30 horas de hoy lunes que las fuerzas navales entraron al puerto de Gijón, el cual fué ocupado después de un bombardeo que desmoralizó a los rebeldes.

Las fuerzas leales desmoralizaron a los rebeldes

Con este hecho ya van quedando sólo unos pocos reductos revolucionarios, que se espera sean dominados hoy por el Gobierno.

ORO - PLATA - PLATINO

La JOYERIA CONCHA, agente autorizado Truts National del Oro, Aníbal Pinto 563. Oro para dentistas. Compromisos desde $ 90.00 el par.

—13760—

LOTERIA DE CONCEPCION

Próximo Sorteo el 13 de Octubre de 1934

Premio Mayor $ 200.000.00

Valor del Billete Entero: $ 52.00 - El Décimo: $ 5.20

Los premios se pagarán sin el impuesto del 10 por ciento

ADQUIERA SU BILLETE CON TIEMPO

Barros Arana 1060 - Casilla 370 - CONCEPCION - EL GERENTE

—13688

"Polla Chilena de Beneficencia"

SORTEO PARA "EL ENSAYO"

Premio Mayor: $ 500.000.00

ADEMAS 2.675 PREMIOS O SEA 1 PREMIO POR CADA 6 NUMEROS

Entero $ 100.- Décimo $ 10.-

Locales de venta:

ALFREDO Y GMO. DEL RIO, Caupolicán 477
MARCOS BAND, Casa Chica.— Cigarrería Band.
HOTEL CECIL, O'Higgins 686
NATAN BAND, Barros Arana 575.
HOTEL DE FRANCE, Barros Arana 2.
BENITO CLARAMUNT, Maipú 512.

Otras ciudades:

TALCAHUANO, Luis Macera D.
TOME, Sbarbaro y Cía.
CORONEL, Honorio Fouque.
LOTA, Gonzalo Torres.

GUILLERMO DEL RIO S.
AGENTE GENERAL.

"INTERNADO PARA SEÑORITAS"

Salvador Reyes, dijo:

Si alguna vez se ha de hablar de obras de arte en el cine, ha llegado el momento de hacerlo frente a esta producción impecable, suelta y firme como ninguna. Su malla psicológica contiene varios de los caracteres más vivientes que se han proyectado en la pantalla desde que ésta existe. Maravilloso milagro de dirección que crea una atmósfera mental y espiritual tan densa, que uno deja de hallarse ante un espectaculo para entrar a saturarse de ella.

Lautaro Garcia, dijo:

es una pelicula concebida, dirigida e interpretada sólo por mujeres que es uno de los más rotundos aciertos de la cinematografia sonora.



Es el drama íntimo, sútil de la ternura femenina en la adolescencia, en esa época de colegialas en que las pupilas se humedecen contemplando un crepúsculo, en que se sufre soñando la realización de un ideal

CREACION GENIAL DE

DOROTHY WIECK

Sor JUANA de la CRUZ de CANCION DE CUNA

Localidades en venta:

PLATEA $ 4.40 — BALCON $ 2.40 — GALERIA $ 1.00

SUPER PRODUCCION U. F. A.

MARTES-RIALTO

HOY

CENTRAL

Selecta 6.45 - Noche 9.45

Para mayores

Gran Dia Femenino - Platea Damas $ 1.20 - Caballeros $ 2.40 - Balcón $ 1.20 - Galería 0.80

El drama más humano de la pantalla. Una esposa toda bondad y abnegación

El Poder y la Gloria

Spencer Tracy y Collen Moore

Mañana Una extraordinaria FOX que es una maravilla de ternura y emoción

CAROLINA por los astros Janet Gaynor y Lionel Barrymore

RIALTO HOY 6.45 9.45

Sólo para mayores

Platea damas $ 1.20 Balcón $ 1.80

Caballeros 2.40 Galería 0.80

Las localidades sólo se reservan hasta las 6½

COLOSAL DIA FEMENINO Reprisamos la más divertida y lujosa producción creación del famoso y aplaudido actor EDDIE CANTOR secundado por 100 encantadoras girls

Escándalos Romanos

Avisos Económicos Clasificados

MARMO LERIA

MARMOLERIA "CONCEPCION" (ANTES LOZANO) DE JORGE C. De Gregorio, trasladóse a Maipú 120. Especialidad lápidas.

—13882

ZURCIDOS, VIRADURAS Y ROPA USADA

PARA COMPRAR Y VENDER SUS ROPAS Y CALZADO USADO PREFiera siempre la antigua y acreditada tienda. — Teléfono 332. — Maipú 750

—13793

PROPIEDADES

CAPITALISTAS: NO PIERDAN ESTAS OPORTUNIDADES: CON $ 45.000.— y reconociendo deuda, regia propiedad compuesta dos buenas casas, etc. a media cuadra carros, $ 77.000.—; Casas esquina Maipú, 40 y $ 45.000.—; Salas, casa esquina con buena casa habitación con $ 28.000.— y reconociendo deuda $ 17.000.—; Barrio comercial produce $ 900.— $ 75.000.—; Janequeo casa altos muy buen estado $ 38.000.—; Carreras $ 35.000.— Además propiedades gran renta, pleno centro, desde $ 105.000.— a $ 420.000.—.

Mayores datos Alberto Galán A. Pinto 636.

—14065

SE NECESITAN

COCINERA COMPETENTE QUE haya servido en casa extranjera se necesita para Tomé. Buen sueldo. Inútil presentar sin buenas recomendaciones. Tratar Colo Colo 557; entre 15 y 18 horas.

—14202

COCINERA RECOMENDADA. buen sueldo, necesito. Serrano 567

—14200

NECESITO EMPLEADA PARA cantina, comedor. Tratar 2 adelante. Maipú 612.

—14204

SE NECESITA UNA COCINERA con buenas recomendaciones. Prat 325.

—14017

50 MUJERES PARA LA LIMPIA de arvejas partidas se necesita. Bandera 1400.

—14020

JOVEN ENTENDIDO EN COches de guagua y aprendiz, necesita José Yáñez. B. Arana 1160.

—14053

COCINERA SE NECESITA CON buenas recomendaciones entendida en su oficio. Dirigirse Freire 1119.

—13842

NECESITO NIÑA DE MANO con recomendación, buen sueldo. P. Valdivia 1823.

—13984

HOTELES Y RESTAURANTS

MUY BUENA PIEZA AMOBLAda con pensión, viajeros, viandas. O'Higgins 245.

—14201

COMPRA- VENTA

VENDO PROPIEDAD INTERMEdio Caja Nacional EE. Publicos. Dirigirse: Orompello 645.

—14203

TENGO PARA LA VENTA UN camión Chevrolet en perfecto estado.

SEÑOR AUTOVOVILISTA NO BOte sus neumáticos viejos, mándelos al Garage Bustos se los dejaremos como nuevos.

TENGO AUTOS PARA LA VENta distintas marcas en muy buenas condiciones de precios.—Garage Bustos.

—13295

FREJOLES PARA TRABAJADOR ofrecemos.— Griebe y Cía. Ltda. —Rengo 760.

—13591

CRIN CABALLAR BUENA CLAse compran constantemente. Fábrica Escobillas, Wilkendorf y Cía.— Concepción.

—12498

BARRIO UNIVERSITARIO. Casita buena construcción. todo servicio véndese. Ongolmo 34.

—13917

SE VENDE UN PIANO ALEMAN. Carreras 270.

—14055

60 a 80 MIL PESOS COMPRO industria o negocio comercial N. N. Casilla 450.

—14062

CASTELLON $ 14.000. — VENDO buena propiedad 6 piezas, galería, todo servicio, facilidades pago. Tratar Lincoyán 718.

—14003

ARRIENDOS OFRECIDOS

ARRIENDASE VARIAS CASAS asoleadas con galería, patio. Una con local para negocio. Lincoyán 973.

—14052

ARRIENDO PRAT 44, CASITA independiente dos piezas, cocina con luz y agua $ 140 mensuales.

—14059

ARRIENDO PRAT 46, CASITA independiente 4 piezas, cocina, piezas empleada y gallinero, con luz y agua $ 160 mensuales.

—14058

JUDICIALES

REMATE.— POR RESOLUCION de 15 del actual del señor juez del Primer Juzgado de Letras de esta ciudad en solicitud de don Rudecindo Ibáñez, como curador general de los menores Balbina, Elsa y María Ibáñez Rojas, sobre autorización para enajenar, se ha señalado la audiencia del 19 de octubre próximo a las 15.30 horas para proceder al remate de las acciones y derechos de los menores citados en la casa y sitio ubicados en calle Bulnes N.o 753 de esta ciudad de 11.30 metros de frente por fondo correspondiente y que deslinda en general: norte, propiedad de Julia Novoa v. de Mella; oriente, de suc. de José Concepción Fuentes; sur, calle Bulnes; y poniente Plácido Fernández. Mínimum: $ 1.400 cada una de dichas acciones y derechos. Antecedentes: Secretaría del 1.er Juzgado de Letras.— Concepción, 22 de septiembre de 1934.— V. Lamas, Secretario.

—13160

REMATE. — POR DECRETO del Primer Juzgado de Letras de esta ciudad, de fecha primero de Octubre del presente año, en la ejecución seguida por el Fisco contra doña Guillermina v. Viereck, por deudas de contribuciones de Bienes Raíces por su propiedad en la calle Irarrázabal N.o 191 de esta ciudad, se ha señalado el día ocho de noviembre próximo, a las 15:30 horas, debiendo empesar las posturas por los dos tercios del avalúo de $ 59.000 siendo sus deslindes: Norte, con don Eleodoro Orellana; Sur, con calle B. Arana; Oriente, con calle Vulumilla y Poniente, con don Guillermo Etrug Autos el Fisco con doña Guillermina, v. Viereck. — Victor Lamas, Secretario.

Concepción, 4 de Octubre de 1934.

—13901

DISOLUCION Y LIQUIDACION DE LA SOCIEDAD POCH VALLVE LIMITADA.— Por escritura otorgada ante el Notario infrascrito con fecha de hoy, consta que los señores Matías Poch Riba y Ramón Vallvé C., comerciantes de este domicilio, han disuelto y liquidado la sociedad comercial de responsabilidad limitada que giraba en esta plaza bajo la razón social de "POCH VALLVE LIMITADA", formada entre ellos por escritura otorgada ante mí, el dos de Noviembre de mil novecientos treinta y tres, modificada por la de fecha veintisiete de junio del presente año, extendida también ante mí.— El señor Matías Poch Riba se hace cargo del activo y pasivo de la sociedad, según balance practicado el treinta y uno de julio último. El señor Vallvé se dá por recibido de su aporte que le correspondió en la sociedad a la fecha del balance mencionado.— Concepción, trece de septiembre de mil novecientos treinta y cuatro.— F. Subercaseaux del Río. Notario.— Inscrito con esta fecha en el Registro de Comercio de este departamento a fojas ciento treinta y ocho vuelta bajo el número ciento cinco.— Concepción, septiembre catorce de mil novecientos treinta y cuatro.— Manuel Libano. Conservador.

—13859

NOTIFICACION. — POR DEcreto de 24 de Septiembre último del señor Juez del Primer Juzgado de Letras de este departamento, se ha ordenado notificar por medio del presente aviso que se publicará por tres veces en el diario La Patria de esta ciudad y una vez en el Diario Oficial, la demanda deducida por el Fisco en contra de don José Amador Rojas y de María Zoila Rojas, el primero agricultor y labores del sexo la segunda, domiciliados en San Carlos de Purén, en la que el demandante pide se declare: que la herencia quedada al fallecimiento de doña María del Carmen Castro, que se concedió a los demandados por resolución del juez de Letras de Mulchén el 28 de Diciembre de 1920, en carácter de sobrinos legítimos, pertenece al Fisco a falta de otros interesados con mejor títulos; — que junto con la devolución de los bienes que ella comprende, los actuales ocupantes deben hacer entrega de todos los aumentos que esos bienes hayan tenido por accesión u otra causa, como asimismo de los frutos naturales y civiles desde le fecha que se hicieron cargo de ellos; y las costas del juicio.

Además se notifica a los demandados el siguiente decreto. el Segundo Juzgado de Letras de esta ciudad: Concepción, veinte de Agosto de 1931. — Por recibidos los antecedentes, póngase en conocimiento de las partes. — ROL N.o 22387. — J. Zenteno G. — V. Lamas, secretario.

Se dá el presente para los fines indicados.

Concepción, 2 de Octubre de 1934. — V. Lamas, secretario.

—13942

CARTEL DE VENTA. — POR escritura pública de 22 de Febrero de 1923, ante el Notario Interino Alberto Sanhueza Castellón, consta que María del Tránsito Sobarzo vendió a Dolores Concha viuda de Pérez, quien aceptó para sí, un sitio y casa en calle Rozas esta ciudad, de 3.80 cmtrs. de frente por 14 metros de fondo lindante: Norte, calle Rozas; Oriente, Domingo Antonio López; Sur, Juan Antonio Ulloa; Poniente. Prudencia Gutiérrez. El precio de venta fué de $ 1.200. Para su inscripción se avisa. Subercaseaux del Río. Conservador Suplente. — Concepción, Octubre 5|1934.

—14009

CARTEL DE REMATE.— EN LOS juicios ejecutivo acumulados N.os 97, 100 y 110 que sigue el Fisco contra los deudores morosos ante este Juzgado por cobro de Contribuciones Fiscales de Bienes Raíces adeudadas desde el año mil novecientos veinte hasta el primer semestre de mil novecientos treinta y dos y por el primer y segundo trimestre de mil novecientos treinta y tres y por cobro de impuesto a la Producción de vinos desde el año mil novecientos diecisiete hasta el año mil novecientos treinta y uno, por resolución de fecha 29 de septiembre último y de común acuerdo de las partes, se ha fijado el día 30 del actual a las 14 horas, para que tenga lugar el remate de la mitad del fundo "Las Palmas" de propiedad de doña Carmen Rosa Ogaz de Fuchser, embargado en estos juicios y compuesta dicha mitad de trescientas veinticinco cuadras (325) y cuyos deslindes son: al Norte con Salvador Rubio; al Oriente, con el fundo Talca. con el señor Ricardo Rojas. con el fundo El Majuelo de la sucesión Fernández y con el fundo Provoque de José Veloso; al Sur con el fundo Provoque de José Veloso y terreno de Alejo Garrido y al Poniente con el mismo fundo "Las Palmas".— El minimun para empezar postura la cantidad de cincuenta y seis mil trescientos treinta y tres pesos cuarenta centavos ($ 56.333.40), que son los dos tercios de ochenta y cuatro mil quinientos pesos, cantidad ésta que es la mitad del avalúo total del fundo Las Palmas. El subastador pagará el precio de compra en la siguiente forma: 1.o) con doce mil setecientos cincuenta y tres pesos setenta centavos, ($ 12.753.70) para la cancelación de lo adeudado al Fisco por contribución de Bienes Raíces y Producción de vinos, intereses y costas de cobranza; 2.o) con diecisiete mil seiscientos pesos ($ 17.600) y los dividendos atrasados a la Caja de Crédito Hipotecario de Chile, y reconociendo a ésta una deuda de veinte mil setecientos pesos ($ 20.700.00); y 3.o pagando el resto al contado.— Demás datos y antecedentes se darán en la Secretaría del Juzgado de Letras de Florida.— Florida, 2 de octubre de 1934.— J. Luis Canales Rojas.— Secretario.

—14078

Vendedor

Activo y experimentado necesitamos. Inútil presentarse sin buenos certificados de competencia.

GUTSCHE Hnos.

— Ongolmo N.o 551 —

—14049

"LA PATRIA"

PRECIO DE LAS SUBSCRIPCIONES

Por seis meses . . . " 36.—

Por un año . . . . $ 70.—

Por tres meses . . " 18.—

Compre Ud. La Patria

PRECIO

OCTUBRE 8

LUNES

Santa Brígida

BOTICA DE TURNO
Farmacia Radium
Barros Arana 702
La Oriental
Maipú 802

MATRONA DE TURNO
Elsa Barrientos
Castellón 592

JUZGADO DE TURNO
El Tercero.

REGISTRO CIVIL
Pasaje Lamolliatte, entrada por A. Pinto.

MEDICO DE TURNO
El de la Asistencia Pública.

OFICINA DE VACUNA Y DESINFECTORIO PUBLICO
Lincoyán frente al Parque.

ITINERARIO de INVIERNO

LLEGADA	TRENES PASAJEROS	SALIDAS
Nocturno	10.15	
Temuco	12.27	
Curicó	16.32	
Expreso (Lunes, miércoles y viernes)	19.40	
Valdivia	22.12	
		Valdivia 7.00
		Expreso (Miércoles, jueves y sábado) 9.18
		Ordinario Alameda 9.26
		Temuco (Martes, jueves, sábado y Domgo.) 13.20
		Temuco (Lunes, miércoles y viernes) 16.48
		Nocturno 18.54

RAMAL Y LOCALES

Chillán 12.05	Talcahuano 7.10
Chillán 20.30	Chillán (Martes, jueves sábado y Dmgo.) 7.25
Tomé 3.00	Chillán (Miércoles, viernes y sábado) 15.55
" 13.55	Tomé 10.17
" 17.46	" 14.15
Hualqui 3.00	Hualqui 13.30
" 13.36	" 11.02
" Sábado, domingo y festivos 20.51	" 13.14
	(Sábado, domingo y festivos) 21.05

FERROCARRIL A CURANILAHUE

Lota 8.22	Curanilahue (Martes, jueves, sábado y domingo) 7.50
Curanilahue 10.40	Lota 10.30
Lota 14.00	Curanilahue 15.00
Curanilahue (Miércoles jueves, sábado y- Lota 19.00	Lota 18.20

ANIVERSARIO DE ANGAMOS

Aún cuando el 8 de Octubre ha dejado de tener las caracteristicas de su celebración de años atrás, no por eso ha perdido su valor simbólico.

Hoy como en los primeros años de su conmemoración representa para la historia de nuestro pais una de sus páginas más gloriosas, ya que constituyó una de las epopeyas de la guerra del Pacífico en que se puso a más dura prueba el valor de nuestros marinos.

La historia de la guerra del 79 tiene uno de sus episodios más brillantes en el Combate de Angamos. Representó esa hazaña, para Chile, el dominio de todo el Pacífico sur, y el afianzamiento de la victoria consolidada un año más tarde, después de haber jalonado de hechos gloriosos una extensísima faja de territorio.

Hay un altar de gloria y de evocaciones en nuestro país. Es el viejo monitor que, amarrado junto a los diques de nuestro primer puerto militar, sirve de escuela de civismo y de deber patrio. A visitarlo van los ciudadanos reverentes en interminable procesión.

Allí murieron nuestros más grandes héroes y también murieron los del adversario de ayer, hoy hermanado a Chile por los sólidos vínculos de una sincera amistad. El espíritu de todos parece presidir, las periódicas ceremonias que se efectúan en el Húascar, y los actos de caballerosidad de que dieron múltiples demostraciones durante los días de la lejana guerra, son ejemplos que fortalecen las relaciones, tan auspiciosamente reanudadas entre Chile y Perú.

Prat, Serrano, Grau y Thompson murieron en el viejo monitor. Todos cumplieron con abnegación sus deberes patrios. Su muerte, importó para los respectivos países una pérdida irreparable. Pero hubo la compensación de que dejaron tras el último aliento de sus existencias, un hermoso ejemplo de bravura y de sacrificio.

La Marina hace muy bien al dignificar este día haciendo jurar a la bandera y a la patria, al contingente que recibe su anual instrucción. Los que forman los efectivos navales del país, los que reciben las enseñanzas en nuestros planteles de la Armada y se instruyen en los buques que llevan nombres gloriosos, necesitan glorificar estas fechas porque ellas representan los pilares sólidos de las tradiciones de nuestra institución naval.

La evocación del combate de Angamos no se hace hoy con el afán de empequeñecer otras glorias. La hidalguía de un país como el nuestro, que sabe apreciar el valor y la significación de los vínculos de la solidaridad humana, une a la conmemoración de sus glorias la conmemoración de las glorias de sus adversarios de hace cincuenta años.

Idéntico recuerdo hay para los héroes de Chile y Perú, que murieron, gloriosamente en el viejo monitor. Eso mismo ha permitido reanudar, más fácilmente, una amistad momentáneamente interrumpida, y borrar todas las pretéritas diferencias.

Al recordar el aniversario del combate de Angamos, nos complacemos en dejar constancia del buen pié en que se encuentra nuestra Marina de Guerra. Creemos de justicia formular nuestros votos porque la institución naval que, circunstancialmente, ha reducido sus efectivos, pueda dar en el próximo año, satisfacción amplia a sus anhelos de mejoramiento, a lo cual la mueven razones muy superiores que dicen relación con la eficiencia en que deben mantenerse nuestros medios para la defensa exterior.

Bibliografía.

"EX-ALUMNOS DE DON BOSCO"

Está en circulación el último número de este periódico que editan los ex alumnos salesiano de esta ciudad. Trae el siguiente sumario:

Conferencias del señor Inspector de las Casas Salesianas de Chile, por G. M. E.; Oratorios Festivos; Editorial; Láminas Penquistas, por Viandante; "Madre", por Claudio de Alas; "La Huerta Mía", cuento por Lucía Antonelli; "Vida de Don Bosco", por el Dr. J. B. Calvi; Variedades, etc.

Suscribase a "La Patria"

el mejor diario de el Sur de Chile

Los oficiales de caballería chilenos en Nueva York

Nueva York, Sep. de 1934

Nueva York (CHIAM).— El 11 de septiembre llegaron a este puerto a bordo del vapor "Santa Barbara", de la línea Grace, los oficiales de caballería chilenos que tomarán parte en el concurso hípico militar que ha de verificarse en el Madiso Square Garden del 7 al 13 de noviembre próximo y desde su desembarco han venido siendo objeto de toda una serie de recepciones, banquetes y muchos otros agasajos. Tanto los funcionarios como gran número de particulares acoyoquinos han dado amplias pruebas del ansia que tienen de tributar honores a tan distinguidos visitantes, y de honrar así además, al país que representan.

Los oficiales de que se trata son el capitán Eduardo Yáñez y los tenientes Pelayo Urrutia Enrique Ortiz y Armando Fernández. El capitán Yáñez viene acompañado además de su señora esposa. Las bellas cabalgaduras que trajeron y las cuales llegaron en perfecto estado a pesar de la gran travesía, se llaman: Chilena Fresia, Cuesca Andina, Tonada Chamanto, Toqui y Cacique.

A su buena llegada al puerto antes de saltar a tierra antes aún de que el barco atracase al muelle, los referidos oficiales— únicos de cualquier ejército hispanoamericano que jamás se hayan inscrito en los concursos internacionales de la índole citada que tienen lugar en esta ciudad— recibieron las primeras y elocuentes muestras del entusiasmo con que se les acogía.

A su recibimiento a bordo del barco al entrar éste en la rada, acudieron el señor Whitney Stone secretario de la National Horse Show Association, el coronel A. Kenny C. Palmer, director de la Chile—American Association; el teniente Roberto M. Eichelsdörfer ayudante del general Dennis F. Nolan, comandante de la zona militar; el teniente Tomás Pobinson y los señores Eduardo A. Hurd y Maximiliano Elser (hijo). Terminada la ceremonia del recibimiento el capitán Yáñez declaró que traía un trofeo de bronce que el señor Presidente Alesandri enviaba de regalo al concurso. Ese trofeo será uno de los principales premios que se otorguen.

En el muelle los esperaban el cónsul chileno don Enrique Bustos; el agregado comercial de la embajada en Wáshington don Carlos H. Lee; el coronel Francisco W. Perry, en representación del alcalde La Guardia y buen número de chilenos prominentes. El alcalde había enviado tres automóviles y una escolta policiaca para conducir a los distinguidos viajeros al hotel Wándorf Astoria, en donde se alojarán durante todo el tiempo que estén en esta ciudad. A los asistentes y los caballos se les condujo desde luego a la isla del Gobernador asiento de las fuerzas federales que guarnecen esta plaza.

El 13 de Septiembre el coronel Pálmer y su señora esposa dieron una recepción social en su casa en honor de los oficiales chilenos, para celebrar así dignamente el 124.o aniversario de la independencia de Chile. Las banderas de aquella bizarra nación sudamericana Estados Unidos formaban el adorno principal de los espaciosos salones, en los cuales había además gran profusión de bellas y perfumadas flores. Después de la recepción y del banquete que se le siguió los concurrentes asistieron allí mismo a un animado baile. Durante la velada el baritono chileno Leopoldo Gutiérrez cantó el himno nacional de su patria y las populares canciones "Los Copihues" y "¡Ay, ay, ay,!" lo cual contribuyó a darle gran realce a la fiesta.

Entre los concurrentes a ella se encontraban el embajador chileno, don Manuel Trucco el cónsul general de Chile don Alonso Gómez; el agregado comercial de la embajada chilena don Carlos H. Lee y su señora esposa; el ex embajador de los Estados Unidos en Chile, don Guillermo S. Culbertson; el cónsul general de Bolivia don Gualterio J. Décker, y su señora esposa; el cónsul general del Brasil, Dr. don Luis Faro (hijo), y su señora esposa; el cónsul general de Colombia Dr. don Roberto Escobar; el cónsul general de Cuba, don Pablo Suárez; el cónsul general de Haití, don Carlos B. Vincent y su señora esposa; el cónsul general de Méjico, don Enrique D. Ruiz y su señora esposa; el señor H. C. Béllinger y su señora esposa; y muchas otras personas que figuran prominentemente en los círculos sociales y financieros de Chile y Nueva York.

El día 20 del propio mes fueron recibidos oficialmente por el alcalde de la ciudad quién hizo con ellos derroche de cordialidad y atenciones. Durante la ceremonia el capitán Yáñez saludó al alcalde en nombre del señor Presidente de Chile le dió las gracias en su propio nombre y en el del grupo de oficiales, que encabeza, por la hospitalidad que se les brindaba y le manifestó cuán hondo era el placer que les causaba el encontrarse en esta ciudad.

Antes, el día 15, habían sido huéspedes de honor del secretario de la National Horse Show Association, el señor Whitney Stone, en el Turf and Field Club, y ese mismo día la Chile—American Association dió un almuerzo en su honor. El 20 se les agasajó igualmente con un almuerzo dado por el señor W. G. Hóllaway en su mansión de Long Island y en la tarde fueron huéspedes de la United States Polo Association en la segunda partida de polo de la serie en que actualmente se disputa el campeonato nacional.

Pero no era posible que siguieran indefinidamente las fiestas sin perjuicio del adiestramiento de los oficiales para el concurso que se avecina por lo que actualmente se pasan gran parte del día en la isla del Gobernador dedicados a los ejercicios del caso. Los pesados que han presenciado tales ejercicios no tienen la menor duda de que en noviembre, cuando se ponga a prueba la destreza de los jinetes militares en el concurso internacional los oficiales chilenos pondrán muy en alto el pabellón de su patria y honrarán al mundo deportivo.

CARTA SEMANAL DE LONDRES

La nota general de optimismo dada en el Presupuesto nacional por el Canciller de Hacienda, ha sido reproducida por el Director General de Correos el 6 de junio cuando presentó los presupuestos de su departamento. El superávit total del año 1933-34 llegará a £ 12.396.000. Han aumentado los ingresos en todos los ramos del servicio. Se han registrado nuevos negocios en teléfonos; se ha duplicado el movimiento en las grandes líneas telefónicas; y en el servicio continental se han registrado más de 1.250.000 llamadas. Por lo que parece, el público británico continúa el número de cartas que escribe; la Administración de Correos ha contenido durante el año con 100.000.000 de cartas más que durante el año anterior; y se han vendido 20.000.000 de sellos más diariamente.

Otro aspecto alentador de los negocios de Correos, es el relacionado con su Caja de Ahorros; ha habido un aumento de £ 21.000.000 en los depositos, y el saldo que se debe ahora a los depositantes, con intereses devengados, ha llegado a la notable cifra de más de £ 338.000.000.

Varias reformas hechas en la administración y en otros departamentos han aumentado la eficiencia del servicio, y en el futuro habrá mayor expansión. Se gastarán £ 2.000.000 en estimular la industria, y al gastar esta suma se dara trabajo a muchos obreros que ahora no lo tienen. Se harán esfuerzos para aumentar el número de abonados a teléfono; va a rebajarse el precio de la suscripción y se harán otras varias concesiones. Se calcula que el valor total de las bonificaciones a hacer a los suscriptores ascenderá a £ 500.000.

Cuando entre 1923 y 1929 comenzó la depresión comercial mundial, el movimiento turístico disminuyó en todas partes, y en Inglaterra no menos que en el continente de Europa. Pero como Inglaterra ha sido uno de los primeros países del mundo en mostrar señales definitivas de restablecimiento, así también se han restablecido los negocios de turismo aquí mucho más rápidamente que en cualquier otra parte. La temporada actual de Londres es la mejor desde 1928, y Londres es ahora la ciudad más alegre de Europa y, tal vez, del mundo.

Se dice que los hoteles mayores y más costosos han aumentado sus negocios en 25 por ciento, y que uno de ellos estaba recibiendo 300 peticiones de alojamiento diariamente, durante la primera semana de junio. Ha habido cerca del doble del número de banquetes públicos y particulares, y de bailes, en comparación con hace un año. Y en las tiendas de vestidos para señoras ha habido un movimiento de negocios en los primeros meses de 1934 mayor que en todo el año pasado. Las razones de todo esto son bastante evidentes. Londres es el centro de compras mejor del mundo y puede asegurar a todos que el estado de cosas es normal. La industria del turismo está esperando con toda confianza un año magnífico de 1935, el cual promete ser considerablemente mejor que el presente. Habrá fiestas para celebrar el jubileo del Rey, las que en sí animarán a los extranjeros a venir aquí Y, sobre todo, la atmosfera política está en calma y el comercio va mejorando constantemente.

Curso de Filosofía a cargo de D. Enrique Molina

SE INICIARA DENTRO DE POCO EN NUESTRA CIUDAD

La Escuela de Educación en su afan de extender su obra educativa ha creado este año varios cursos de perfeccionamiento de carácter libre que están al alcance de toda persona que se interese por ampliar su cultura.

A los cursos de Pedagogía, Psicología y Ciencias Sociales que ya funcionan, ha agregado uno de Filosofía Contemporánea que estará a cargo del presidente de la Universidad señor Enrique Molina, cuya profunda versación en estas materias que se ha evidenciado en sus obras cursos y conferencias. Al tratar de la Filosofía Contemporánea tocará problemas que no han sido dilucidados antes en cursos de esta naturaleza. Todo esto hace esperar que el curso de Filosofía que el señor Molina dictará el miércoles 10 a las 19 horas en la Escuela de Farmacia se verá concurridísimo.

El programa que desarrollará es el siguiente:

La Filosofía de Bergson

Introducción

El concepto de filosofía. — Principales problemas que comprende.— El problema del conocimiento— Del error y la verdad.— El pragmatismo de William James y otras tendencias epistemológicas.

1.— El método bergsoniano— La intuición.— Exámen y crítica de la intuición.

2.— La creación y la evolución.

3.— El instinto y la inteligencia.

5.— Origen de la materia y de la vida.— Dualismo y espiritualismo.

5.— El espíritu.

6.— La libertad.

7.— La moral y la religión según Bergson.

Segurо de Mercaderías y animales transportados por ferrocarril

Aproveche Ud. el servicio de SEGURO implantado últimamente por los Ferrocarriles del Estado

ASEGURE las mercaderías que usted despacha y exija que aseguren las que le envían.

FERROCARRILES DEL ESTADO

—12053

AVISO

Al público de Coronel que abrirá sus puertas hoy Lunes 8 de Octubre una casa de Préstamos en calle Montt N.o 585 al frente de la Sociedad 21 de Mayo, con el nombre de

"AGENCIA CORONEL"

Con cuatro meses de plazo, atención esmerada y seriedad absoluta.

S. E. SEPULVEDA.

CONCURSO

Llámase a concurso para proveer el cargo de médico ayudante 1.o de Obstetricia del Hospital "San Juan de Dios" de Concepción con la renta de $ 3.300.— a/s.

Datos y antecedentes en la Dirección del Hospital antes del 20 del presente, fecha en que se cierra el concurso.

EL DIRECTOR.

1491

VIDA SOCIAL

Hay faltas que elogian y adulaciones que murmuran

HOY

Sta. Brígida

MAÑANA

San Dionisio

EL EXCMO. Sr. OBISPO DE TEMUCO

En la combinación transandina de ayer se dirigió a Buenos Aires el Excmo. señor Obispo Dr. D. Prudencio Contardo, para participar en las Solemnidades del Congreso Eucarístico Internacional. Lo acompaña como Secretario el señor Cura de la Catedral Pbro. D. Alberto Peldoza.

Además de este sacerdote van a la Argentina los Pbros. señor Domingo Daza, Cura de Traiguén, D. Ignacio Saenz de Ugarte, Cura de Lautaro, y el Pbro. Juan Bach.

FUNERALES

Después de una misa de honras que se oficiará hoy a las 10 horas, en la Capilla de los Padres Franceses serán conducidos privadamente al cementerio los restos de la señora María Berisso de Andrade.

LA SEÑORA LOLA PIZARRO DE HERRERA

Ha dejado de existir en Schwager, después de una prolongada enfermedad la señora Lola Pizarro de Herrera.

La señora Pizarro de Herrera muere a los 22 años de edad dejando a un hogar inconsolable que llora su prematuro desaparecimiento.

Su fallecimiento enluta a respetables familias de Concepción, Lebu y Schwager.

Sus funerales se efectuarán hoy a las 14 horas., partiendo el cortejo desde el Hospital de Schwager.

Presentamos a su familia la expresión de nuestra condolencia.

FALLECIMIENTO

Ha fallecido en nuestra ciudad, el conocido joven estudiante don Julio del Pozo Alvarez.

Sus funerales se efectuarán mañana después de una misa de honras que se oficiará en la capilla de los Padres Franceses. Presentamos a su familia la expresión de nuestra condolencia.

JUGENDBUND

Infolge unvorhergesehener Umstaende kann die fuer Mittwoch den 9 d. M. angesagte Auffuehrung des Jugendbundes im Teatro Concepción nicht stattfinden. Der Betrag fuer die im Vorverkauf ausgegebenen Karten wird surueckerstattet.

La función anunciada por el Jugendbund para el 10 del presente en el Teatro Concepción ha debido ser postergada por inconvenientes imprevistas. El valor de las entradas adquiridas en anticipación será devuelto.

Die Deutsche Angestelltenschaft als Vertreterin der Deutschen Arbeitsfront im Auslande haelt um 9 1/4 Uhr abends im Deutschen Verein ihre Monatsversammlung ab, zu der sie alle Volksgenossen herzlich einladet.

A MONTEVIDEO

A Montevideo se ha dirigido la señora Nilla Pastorino de Oliver Schneider y don Carlos Oliver Pastorino.

LA MATINEE DANZANTE EN LA "CASA DEGLI ITALIANI

Todo un éxito constituyó la matinée danzante que se efectuó ayer en la "Casa degli Italiani" organizada por la Società Feminile Italiana con motivo del nacimiento de la Princesa Maria Pia.

INSTITUTO DE INGENIEROS Y ARQUITECTOS

Hoy a las 19 horas celebra asamblea general el Instituto de Ingenieros y Arquitectos.

ENFERMOS

—Mejor continúa la señora Teresa Fernández de López.

—Se encuentra gravemente enferma en Lota la señora Palmenia de Ovalle.

—Mejor don Patricio del Río Larenas.

HIJAS DE MARIA DEL EXTERNADO DE LA INMACULADA CONCEPCION

Se nos pide avisar a las Hijas de María, que mañana a las 9 A. M., se oficiará una misa en la capilla del colegio por la Srta. Sara Pacheco de Iturra.

A. J. C. F. CONSEJO DIOCESANO

Se nos pide citar a los miembros de este Consejo, para mañana a las 18.30 horas, en el local de costumbre.

VIAJEROS

—Se ha dirigido a Santiago el senador don Ignacio Urrutia Manzano.

—Al mismo punto el señor Mario Carrasco Martínez.

—Ha regresado de Arauco el señor Héctor Sepúlveda Silva.

—El señor Amador Arriagada y señora regresaron a Chillán.

—Se ha dirigido a Santiago el señor Emilio Erlansen.

—Al mismo punto la señora Berta Daroch de Troncoso.

—El señor Pascual Ramos se ha dirigido a Santiago.

—A Santiago el señor Carlos Dahm G.

—El señor Arturo Troncoso se ha dirigido al mismo punto.

—Al mismo punto el señor Maximiliano Uribe.

—Don Tomás Mora Pineda se ha dirigido a Santiago.

—Al mismo punto don Santiago Dahm Lagos y señora Elena M. de Dahm.

—De Santiago la señorita María Elizalde Vera.

—Del mismo punto la señorita Rosa Elizalde Vera.

—Se han dirigido a Aysen donde fijarán su residencia los señores Julio Sanhueza y Osvaldo Gómez.

—Se ha dirigido a Temuco el señor Pedro Flores.

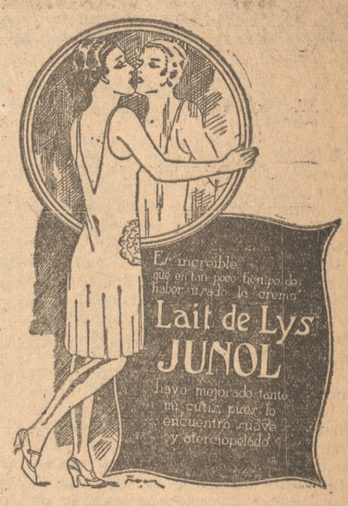

TEATROS

Dorotea Wieck en "Internado para señoritas"

Estreno de mañana martes en el Rialto

El párrafo que copiamos a continuación es un fragmento de la opinión emitida por el conocido crítico nacional don Lautaro García a raiz del estreno de "Internado para señoritas", la cinta que estrenará mañana martes el teatro Rialto:

"Toda verdadera obra de arte se eleva por sobre el nivel medio de la creación humana, adquiere vida propia y logra perdurar y proyectarse en el futuro, por el espíritu que la anima, ya sea afán recóndito de dignificación de los sentimientos o ansias de superación de la realidad, por su anhelo; de alas, diríamos nosotros "INTERNADO DE SEÑORITAS" ("Madchen in Uniform"), pose ese soplo secreto de las obras en que se une la elevación espiritual con la maestría de la factura. Si le quitáramos a esta obra todos sus valores técnicos; las excelencias de su fotografía, la propiedad de sus escenarios, los hallazgos de visión y la calidad de sus intérpretes, siempre sería un film; excepcional por la trascendentalidad del problema, por la hondura de su conflicto sentimental, por la intensidad de sus caracteres, por el relieve sorprendente de su atmósfera física y moral y por el ritmo dramático que desde su iniciación la eleva en un espiral audaz de purísimas intenciones de arte".

La cartelera de hoy

Los cines ofrecen funciones al público femenino

Los cines de nuestra ciudad ofrecen hoy lunes sus acostumbradas funciones femeninas.

Se exhibirán las cintas que indicamos a continuación:

RIALTO: "Escándalos romanos" la divertida producción del bufo Eddie Cantor, secundado por Gloria Stuart.

CENTRAL: "El poder y la gloria", recio drama de Fox con Spencer Tracy, Frank Morgan y Colleen Moore.

PRAT: "Cariño que redime"; con Loreta Young y James Cagney.

Prat HOY Selecta 18.45 Noche 21.45 $1.20 DIA FEMENINO EXTRAORDINARIA PRODUCCION DE SUBYUGANTE ARGUMENTO SOCIAL

Cariño que Redime

Por LORETTA YOUNG y JAMES GAGNEY

PLATEA GENERAL NUMERADA GALERIA $ 0.60 — (PARA MAYORES)

AYER ESTUVIERON EN NUESTRA CIUDAD LOS MINISTROS DEL TRABAJO Y DE TIERRAS Y COLONIZACION

SE LES OFRECIO UNA MANIFESTACION. — LOS SEÑORES SERANI Y MANDUJANO HICIERON ALGUNAS VISITAS

Como estaba anunciado, por el nocturno de ayer arribaron a nuestra ciudad el Ministro del Trabajo, don Alejandro Serani y el Ministro de Tierras, don Luis Mandujano Tobar.

En la estación, los Ministros y su comitiva, eran esperados por algunas autoridades, distinguidos vecinos y destacados miembros del Partido Demócrata.

Desde la estación, en varios automóviles, los Ministros, su comitiva y algunas personas, se trasladaron a Talcahuano, donde visitaron ... de las reparticiones del vecino puerto, regresando a nuestra ciudad a las 12 horas.

Después de visitar el Ministro señor Serani algunos sectores de la ciudad, fué invitado a un aperitivo en el Centro Demócrata Rafael Allende.

Mientras tanto, el Ministro señor Mandujano recorrió parte del camino de Concepción a Bulnes.

Pasadas las 13 horas, se sirvió en el local de la Escuela Industrial, el almuerzo a que habían si do invitados, y en el que se encontraban presentes algunos parlamentarios del partido, el Intendente de Arauco, señor Oscar Cuadra, el alcalde de Concepción don José del Carmen Soto, delegaciones de autoridades y demócratas de los distintos pueblos de la región, y destacadas personalidades de nuestra ciudad, que hacían un total de 150 personas.

Ofreció la manifestación el señor Adolfo Arostegui, siguiéndole en el uso de la palabra el Presidente de los Colonos J. M. Balmaceda don Daniel Cerda; el señor Vicente Fernández Rocuant; don Vicente Acuña; los ministros señores Mandujano y Serani; el señor Petit, a nombre de los empleados particulares cesantes y otros.

Terminada esta manifestación, los Ministros efectuaron algunas visitas y, en seguida, recibieron a algunos de sus correligionarios, con quienes departieron largamente.

Por el tren nocturno, los señores Mandujano y Serani regresaron a la capital.



SE REUNE ESTA TARDE EL INST. DE ING. Y ARQUITECTOS

Charla del Ing. señor Cayo Pandolfi

Hoy a las 19 horas el Instituto de Ingenieros y Arquitectos se reune en asamblea general.

Uno de los puntos principales de la tabla de la asamblea de hoy lo constituye la continuación de la charla del ingeniero señor Cayo Pandolfi, titulada "Coeficiente sísmico para Concepcióny y criterio general de construcciones".

ACTIVIDADES SOCIALES

FEDERACION DE FERROVIARIOS DE CHILE.— Consejo de Concepción. — Cítase a asambea general para hoy a las 17 hrs. para oír la cuenta de las labores efectuadas por el Consejo Ejecutivo Nacional, par un delegado de Santiago, que representa a este Consejo ante el Consejo Ejecutivo, quien ha sido enviado a esta especialmente para que informe además de las labores que se deben realizar por las reivindicaciones inmediatas, como ser en lo principal el pliego de peticiones presentado por el Consejo Ejecutivo Nacional a la Dirección de los Ferrocarriles y al Gobierno de la República.

Local: Prat 832.

ARSENIO CORDERO.— Hoy a las 18.30 horas y en casa del secretario celebrará una importante asamblea general el Centro Arsenio Cordero, con el objeto de tratar asuntos que requieren una pronta resolución.

UNION FRATERNAL.— El lúnes 1.o del presente, el directorio de esta entidad efectuó su reunión ordinaria. En sus acuerdos, aceptó la renuncia del directorio señor Eduardo Conca. Acordó además reunirse extraordinariamente hoy lunes a las 19.30 horas en el salón social Maipú 644, con el objeto de resolver varios asuntos que son suma importancia para la buena marcha de esta sociedad. Se hace presente a los señores directores que esta reunión será solo de una hora por lo que encarece la puntualidad en la hora. Aceptación de nuevos socios. Han sido aceptadas las solicitudes de los señores: Marcos Antonio Gonzalez R. José Nieves Contreras M.; José Gregorio Irribarra R. Natalicio Berman B. Humberto Cuevas y Fernando Larénas B.

3.a CIA DE BOMBEROS — Cita a la Compañía a Junta General para el martes 9 a las 21.15 horas.

TABLA: Aprobación de los nuevos Reglamentos del Cuerpo.

POBLACION PLAZA CRUZ. Cítase a reunión general para hoy lunes a las 20 horas en calle Serrano 1254 para hacer entrega de la tesorería y el señor Presidente dará cuenta de su entrevista con el Ministro del Trabajo.

NOTAS BREVES

EX ALUMNOS DE DON BOSCO.— Está en circulación el último número de este periódico que editan los Ex Alumnos Salesianos de esta ciudad. Trae el siguiente sumario: "Conferencias del señor inspector de las Casas Salesianas de Chile", por G. M. E.; "Oratorios Festivos"; Editorial; "Respeto humano", por A. G.; "Vida de Don Bosco", por el Dr. J. B. Calvi; "Láminas penquistas", por Viandante; "Madre", por Claudio de Alas; "La Huerta Mía", por Lucía Antonelli; "Variedades", etc.

SOCIEDAD PROFESORES de INSTRUCCION PRIMARIA. — Cítase al directorio a sesión ordinaria para mañana martes a las 17.30 horas en el local de la Escuela Vocacional, A. Pinto 757.

MANIFESTACION

Ayer un grupo de amigos ofreció una manifestación, en uno de los hoteles de esta ciudad, al señor Jorge Monasterio Aguile, que ha sido destinado por la superioridad militar, a continuar sus servicios a una de las unidades de Santiago.

Asistieron a esta manifestación los señores Jorge Monasterio A., Omar Parker, Luis Poblete, Alberto Peña, Joaquín Pérez, Manuel Monsalves, Luis Sandoval, Pedro Fernández y Enrique Sepúlveda.

Ofreció la manifestación el señor Manuel Monsalves. Contestando el festejado.

PRESIDENTES Y SECRETARIOS DEMOCRATAS DE LA PROVINCIA SE REUNIERON AYER EN NUESTRA CIUDAD

Desde las primeras horas del día de ayer, comenzaron a llegar a esta ciudad los presidentes y secretarios invitados por esta asamblea provincial a tomar parte en las deliberaciones que previamente había indicado el Directorio Demócrata de esta ciudad; y que, como en ediciones anteriores lo hemos manifestados, se referían exclusivamente a la conveniencia o inconveniencia de que las Agrupaciones que habían declarado su libertad de acción enviaran o no delegados a la próxima convención a verificarse en Temuco, de acuerdo con un mandato adoptado por la última convención del Partido en Santiago.

Las delegaciones visitantes fueron atendidas por los miembros del directorio del partido de esta ciudad y al efecto se les invitó a un almuerzo en el cual reinó la más franca camaradería y se hizo recuerdos de las diferentes luchas doctrinarias ocurridas en el Partido, ecordándose anécdotas y detalles casi olvidados.

Conforme el programa confeccionado al efecto a las 14 horas se abrió la sesión plenaria del Colegio de Presidentes y secretarios de las Agrupaciones seccionales y presentaron poderes las siguientes asambleas:

Coronel representado por don Benifacio Alveal y Francisco Benavides.

Curanilahue, por don Ismael Jara Amigo, Alamiro Picero y Luis Campos Molina;

Lota, por don Pedro Salazar,

Se tomaron acuerdos acerca de la Convención que se efectuará en Temuco

don Pedro Estay y don Santiago Fuentes;

San Rosendo, por don José M. Gallegos, Ernesto González y Gustavo Muñoz;

Arauco, por don Eduardo Urbina Benítez y don Fernando Becerra Zambrano;

Tomé, por don Ignacio Arévalo Muñoz y don Pedro Jorquera Cáceres;

Hualqui, por don Donosor Quevedo Vega;

Chiguayante, por don Pedro Inostroza Flores;

Monte Aguila, por don Francisco Canales Reyes;

Concepción, por don José Bernáles Navarro, don Agustín Cuevas Flores, don Armando Gutiérrez San Martín y don Guillermo Mendoza Vergara;

Talcahuano, por don Zoilo Escobar Ferrada;

Lirquén por don José M. Lagos; y,

Lebu: por don J. Fidel Silva Mendoza y don Alberto Cóleman Aranda.

Después de aprobados los poderes, se procedió a elegir la mesa se acordó, designar como presidente a don José Bernales N; vicepresidente don Zoilo Escobar F., secretarios a los señores: Armando Gutiérrez S., M. Guillermo Mendoza V. y Donosor Quevedo V.

En cortas palabras el señor Bernales agradeció la designación de que se le hizo objeto, dió a conocer el objeto de la convocatoria, del Colegio y abierta la discusión, se presentó el siguiente voto, cuyo texto insertamos:

Los presidentes y secretarios de la 17.a circunscripción electoral runidos en amplia asamblea acuerdan:

Tratar por todos los medios a su alcance que se efectúe la unión de los directorios generales antes de concurrir a la Convención de Temucó.

2.o— Concurrir a la Convención ordinaria de Temuco y hacerse presente en ella en el solo caso que se presente perfectamente unida o se consiga la unificación en la sede misma de la convención;

3.o— Dando cumplimiento a lo que estatuyen nuestros reglamentos en sus arts. 28 y 50. las agrupaciones de la 17.a circunscripción elegirán los Convencionales que les correspondan el penúltimo domingo de octubre;

4.o— Los convencionales elegidos se reunirán en la sede de la Agrupación Provincial el último domingo de octubre. A esta reunión se invitarán especialmente a los señores presidentes y secretarios de ambos directorios generales, en la cual se confeccionará la tabla de trabajos que tenga por principal objeto defender las doctrinas del partido y los puntos de vistas necesarios para la unificación de él; y

5.o— Enviar estos acuerdos en consultar a las agrupaciones del país.

CON GRAN FELICIDAD HICIERON SU VIAJE A BUENOS AIRES LOS PEREGRINOS PENQUISTAS

Cablegrama que recibimos ayer

Como se sabe en Buenos Aires se está desarrollando el Congreso Eucarístico Internacional.

Desde nuestra ciudad, numerosos peregrinos fueron hasta la capital argentina para asistir a las magnas ceremonias de este Congreso.

Los peregrinos de nuestra ciudad ya han arribado a Buenos Aires y todos ellos han hecho el viaje en forma muy feliz.

Ayer recibimos del Hermano Calasanz el siguiente cablegrama:

"LA PATRIA".— Concepción —Peregrinos penquistas han hecho viaje felicísimo.— Calasanz".

BOLSA DEL TRABAJO

Inspección Provincial del Trabajo

En la Inspección Provincial del Trabajo de esta localidad se necesitan los siguientes empleados:

4 cocineras.

1 niña de mano.

1 albañil con su ayudante.

Los interesados pueden pasar por la Inspección del Trabajo todas las mañanas de 9 a 12 horas.

ESTA EN VENTA EL N.o 32 DE "CARTELES"

La Librería Rafael Merino tiene va a la venta el número 32 de la interesante revista cubana "Carteles", de que es agente en nuestra ciudad don Lisandro Muñoz.

Trae este número un importante sumario en el que se incluyen artículos sobre actualidad política cubana, artículos literarios de reconocidas plumas centro y sudamericanas, cuentos y noticias gráficas, además de otros artículos de interés general.

En algunos días más, fecha que avisaremos oportunamente, se pondrá a la venta el número 33 correspondiente a la primera semana de septiembre, de "Carteles".

CLUB DE DAMAS Y AJEDREZ "UPIAM"

Por orden del presidente cítase para el martes a las 21 horas en Maipú 1230 a los componentes de este club para verificar la primera amplia reunión.

En Berlín las dueñas de casas no encuentran sirvientes

BERLIN, 7.— El mes de octubre ha encontrado a miles de dueñas de casas especialmente aquellas con niños, buscando desesperadamente sirvientes, las que no pueden encontrar.

Una investigación hecha por un diario local revela que la demanda de sirvientes para la casa, en Berlín, excede en el abastecimiento en 20.000. Las dueñas de casas están intranquilas especialmente porque en un país en donde se ha pedido que se dé trabajo a los desocupados y en donde el rol de la madre es glorificado, es prácticamente imposible encontrar buenas sirvientes y cocineras que deseen trabajar en casas con niños.

Las autoridades de las oficinas de empleos han admitido la seriedad de la situación al ser interrogadas sobre el particular. Pero aconsejan tolerancia y paciencia y creen que las cosas mejorarán cuando se haga la nueva cosecha de muchachas dentro de poco. Esta nueva cosecha saldrá de las fábricas y oficinas, por la orden emitida de que deben de eliminarse a todos los trabajadores menores de 25 años de edad.

Respecto al asunto de que estas muchachas inexpertas no servirán a las dueñas de casa, el Comisario de Estado, de Berlín, Lippert, ha dicho que las dueñas de casa deben hacer todo lo que esté de su parte para enseñar a estas muchachas los quehaceres de la casa con el espíritu de camaradería del nacional-socialismo. Pidió un esfuerzo mutuo de buena voluntad y que pensaran sobre la materia en términos de madre, hija y pariente, en vez de hacerlo en términos de dueña de casa y empleada.

INVERSIONISTAS EXTRANJEROS ACUDEN A LOS MERCADOS NORTEAMERICANOS

Compras por valor de mil millones de dólares

NUEVA YORK, 7. — Los inversionistas extranjeros han comenzado un movimiento comprador que puede tener como resultado la compra de casi 1.000.000.000 de dólares en valores norteamericanos. Tal es lo que ha dicho Arthur Wiesenberger, del Distributors Group, Inc., quien recién ha llegado de regreso a Nueva York de un viaje de varios meses durante el cual estudió las condiciones inversionistas en el extranjero. Wiensenberger habló de un movimiento creciente para comprar valores norteamericanos, en Escocia, especialmente entre las sociedades anónimas cuyo fin es hacer inversiones.

Agregó que los principales círculos financieros continentales y europeos todavía estaban indiferentes respecto de los valores norteamericano, y sí muy preocupados con sus asuntos internos para interesarse en las condiciones externas. Hizo notar que los comerciantes en las ciudades europeas occidentales compartían un panorama pesimista en común con ese vista ... recientemente en Wall Street.

Sin embargo, Wiesenberger encontró en Escocia una pequeña señal de desesperación en torno a las perspectivas económicas, va sea en Estados Unidos o en otras partes del mundo. Asegurando que Inglaterra y el Continente seguirán, posiblemente, el camino de las sociedades anónimas escocesas, manifestó que los gerentes de estas organizaciones comenzaban a aconsejar la compra de valores norteamericanos especiales que daban un gran producido

Interés por los valores chilenos en el Mercado de Londres

LONDRES, 7.— Los bonos chilenos del 6 o|o mantuvieron su precio en 23 1|2 en la Bolsa de Valores de Londre. Todas las demás emisiones se debilitaron en precio y los del 5 o|o perdieron 1 1|2 puntos para quedar, a fin de semana, en 20 1|2. Los 7 1|2 o|o de 1922 terminaron a 24: los de 8 o|o de 1922, en 22; los de 4 1|2 o|o de 1895, en 20.

La noticia de la reapertura de la enorme oficina salitrera del proceso Guggenheim en Pedro de Valdivia, ha causado una ola de compras de valores chilenos en el mercado londinense. Las acciones ordinarias del Ferrocarril de Antofagasta a Bolivia subieron entonces 1 1|2 puntos ... 2. Las acciones Preferidas de 5 o|o de dicha Compañía, subieron 3 ... puntos, a 55 1|2. Hubo gran volumen de transacciones en las Lautaros, entre 7 1|2 hasta 8 chelines. Sin embargo, hubo inactividad entre los papeles de la Anglo-Chilena, retrocediendo esta acción 1 punto, terminando en 35.

Resultados del football profesional argentino de ayer domingo

Boca Juniors ganó a Gimnasia y Esgrima. — Velez Sarsfield derrotó a Racing

BUENOS AIRES, 7. — (PU) — Los resultados de los partidos de foot ball jugados hoy por el Campeonato de la Liga Profesional, fueron los siguientes:

Boca Junior 3 - Jimnasia y Esgrima 2.

River Plate 4 - Platense 3.

Veles Sarsfiel 2 - Racing 2.

Estudiantes del Plata 4 - Ferrocarril de Oeste 3.

San Lorenzo de Almagro 3 - Argentinos Juniors 0.

Huracán 3 - Unión Talleres-Lanus 0.

Polvos Duquesa
extrafinos
Distinción Elegancia

No se admite a Bautista Saavedra en Bolivia

LA PAZ 7—(UP)— El Gobierno decidió mantener la prohibición de entrar al país al ex Presidente don Baustista Saavedra

D. AGUSTIN EDWARDS EN B. AIRES

LIMA 7—(UP)— El director del diario El Comercio, don Antonio Miro Quezada ofreció anoche un suntuoso banquete a don Agustín Edwards

LIMA 7—(UP)— Don María no ofreció un almuerzo a don Agustín Edwards

PEREGRINOS CON S. S.

CIUDAD DEL VATICANO — 7—El Papa concedio audiencia a sesenta peregrinos saarlandeses encabezados por el padre jesuitas. Después del besamanos, el Pontífice habló en alemán a los peregrinos.

"Saludo en vosotros a los hijos que vienen de un país que especialmente, ahora, nos es muy amado", les dijo

En seguida, los visitantes cantaron ... el himno alemán. El Santo Padre los bendijo

FALLOSE FAMOSO PROCESO EN EE. UU.

WILKESBARRE (Pensilvania), 7. — El jurado dió su veredicto en el caso de Robert Allan Edwards, de 21 años de edad, declarándolo culpable de asesinato en primer grado, con pena de muerte, por el asesinato cometido en la persona de su novia, Freda McKechnie, ocupada en un molino.

Edwards dió muerte a Freda estando en cinta, porque era un obstáculo para su asunto amoroso con la profesora de música Margaret Crain.

Este crimen causó gran sensación en Estados Unidos y tiene un notable parecido con el tema de la obra "American Tragedy" (Tragedia Americana) de que es autor Theodore Dreiser.

DETALLES DE LA PELEA ENTRE LOUGHRAN Y CARATOLI

Lo que fué este match, que se hizo el sábado en la noche en Buenos Aires y que terminó con la victoria del argentino

BUENOS AIRES, 7— Damos a continuación un detalle de la pelea entre Loughran y Caratoli:

El primero en subir al ring es el norteamericano Loughran, quien es aclamadísimo por el público.

Inmediatamente después sube el argentino, a quien también lo palauden ruidosamente.

Primer round: Al iniciarse el match, Carátoli toca a su adversario con una izquierda. Este intenta atacar, el argentino baila a su alrededor y de súbito ataca con furia, siendo detenido por su rival. Round parejo.

Segundo round: Carátoli ataca desordenamente siendo recibido por el norteamericano con una izquierda y una derecha que alcanza al argentino en la mandíbula. En seguida se produce un recio cuerpo a cuerpo en el cual Carátoli logra ventaja. Round de Carátoli.

Tercer Round: El argentino se muestra ágil y ataca impetuosamente al norteamericano quien coloca su izquierda hábilmente. Caratoli alcanza con violentos golpes de ambas manos a su rival. El argentino termina el round atacando violentamente a Loughran. Round de Carátoli.

Cuarto round: Loughran comienza el round colocando una hermosa izquierda a la mandíbula de Carátoli. El argentino reacciona y contesta con golpes de ambas manos. El norteamericano mantiene el tren de pelea durante el resto del round. Round de Loughran.

Quinto round: Loughran ataca rápidamente al argentino alcanzándolo con una izquierda a la cara. Carátoli contesta con un cross a la mandíbula llevando a su rival a las cuerdas. El argentino con un violento golpe de derecha conmueve a Loughran. Carátoli lleva continuamente la iniciativa. Al finalizar el round el norteamericano está groggy. Round de Carátoli.

Sexto round: Carátoli ataca al norteamericano y con violentos gopes de derecha e izquierda golpea los costados de su adversario. Loughran pierde algunos golpes, debido a los brillantes esquivos realizados por el argentino. Loughran coloca una violenta derecha a la ceja del argentino, abriéndosela, por lo cual el argentino sangra abundantemente. El norteamericano sigue atacando siendo trabado por el argentino. Loughran demuestra gran maestria. Round de Loughran.

Séptimo round: El americano se lanza al ataque y coloca golpes con ambas manos, llevando al argentino a las cuerdas. Este reacciona y golpea en el cuerpo al americano. El público silba al norteamericano porque éste traba continuamente al argentino. Round de Loughran.

Octavo round: El argentino llega con una izquierda a la cara del americano. Carátoli demuestra una agilidad extraordinaria. Loughran coloca una fuerte derecha a la cara de su rival. Carátoli alcanza al americano con golpes de ambas manos. Round de Loughran.

Noveno round: En el centro del ring el argentino ataca a su adversario, quien contrarresta a su rival, no obstante lo cual el argentino ataca furiosamente y alcanza al americano con una derecha en la cabeza. El combate es sumamente violento. Ambos rivales se atacan continuamente. Round de Carátoli.

Décimo round: Ataca violentamente el americano. Contraataca el argentino quien coloca una fuerte derecha a la mandíbula de su rival y lo lleva a las cuerdas. Loughran logra volver al centro del ring y hace un excelente trabajo a media distancia. Los adversarios se colocan violentos golpes. El americano traba hábilmente. Round parejo.

Undécimo round: Carátoli ataca y lleva a las cuerdas al americano, en donde golpea con fuertes izquierdos a Loughran. Este se zafa de la mala situación colocando un brillante golpe a la mandíbula del argentino que no actúa de contragolpe. El argentino es aclamado por el público. Carátoli trata por todos los medios de liquidar la pelea. Round de Carátoli.

MILIONARIO POLACO DEJO FORTUNA A SU PAIS

VARSOVIA 7 — A causa de la muerte reciente del Conde Jacob Potocki, vástago de una noble y antiguísima familia polaca, el tesoro nacional se ha enriquecido con unos sesenta millones de zloty, pues Potocki dejó a la nación toda su fortuna formada por siete haciendas, el encatador palacio helenos— cerca de Vasóvia— villas en Biarritz, Canes, Juan les Pins, dos residencias de Paris, una propiedad en los Pirineos famosas colecciocns de arte y una enorme biblioteca. El testamento del Conde establecía también que parte de las rentas de su colosal fortuna debía usarse en combotir el cáncer y la tuberculosis.

SE TRANSMITIERON POR RADIO RAYOS DE LA LUNA

LONDRES, 7.— Millones de radio escuchas participaron esta noche en uno de los experimentos científicos más curiosos que se han llevado a cabo. Los rayos de la luna y también de la estrella Vega, fueron transmitidos de las estaciones de radio difusión de Bratislava y de Praga en Checoeslovaquia y de allí captados y retransmitidos a todos los oyentes de Gran Bretaña.

Los rayos fueron enfocados por la lente de un telescopio especial en la Universidad de Staradele de Checoeslovaquia y así traspasados a una célula foto eléctrica que los transformó en sonidos.

Los rayos de la luna semejaban a una campana doblando a difunto, pero sin resonancia. Los rayos de la estrella Vega, semejaban gritos lejanos de una gran muchedumbre. Estos rayos de Vega han demorado unos 30 años en cubrir la distancia entre la estrella y el telecopio de Praga.

DEFUNCION

Habiendo fallecido mi querido hijo y hermano

JULIO DEL POZO ALVAREZ

(Q. E. P. D.)

Sus funerales se efectuarán mañana mártes 9 saliendo el cortejo después de una misa de honras que se oficiará en los Padres Franceses a las 10 horas. Acto que agradecerá

La Familia.

Concepción, Oct. 8 de 1934.

LA PATRIA

Talcahuano 8 de Oct de 1934

NECESIDADES DE TALCAHUANO

Primer puerto de la República, y centro principalísimo de las actividades de nuestra Marina de Guerra, Talcahuano debe merecer una atención constante y permanente de los Poderes Públicos, si se quiere que sus servicios y su progreso corran parejos con el enorme movimiento de su puerto, y las intensas actividades que a diario se desarrollan en el interior del Apostadero Naval.

Restablecido el departamento— Talcahuano vivió varios años como Comuna a pesar de los insistentes movimientos de opinión realizados por sus habitantes — ha podido restablecer también parte de la obra comenzada tiempo atrás. Aun cuando no es posible que vuelva tan pronto el pasado esplendor de Talcahuano, el espíritu de trabajo de sus habitantes y la preocupación constante de las autoridades de los diversos problemas locales, hace renacer la confianza en que vendrá el resurgimiento en nuestro puerto y volverá a ser, como años pasados, el punto de embarque y descarga obligado de mercaderías por valor de muchos millones de pesos.

Para todo esto se necesita, sí, cooperación general. Que la labor de las autoridades encuentre ayuda en los habitantes. Es la única forma de atraer la atención de los Poderes Centrales hacia nuestro puerto.

Hay fé y optimismo en los habitantes. Pero es necesario que esa fé tenga al lado diligencia, factor indispensable del buen éxito y llave del porvenir de Talcahuano.

Estructamente exponemos las necesidades de este puerto. Al través de las declaraciones de sus más altos personeros se conoce el estado actual de Talcahuano y sus aspiraciones. Que esta exposición de sus necesidades, que hace LA PATRIA respondiendo a su enorme circulación, sirva de orientación al Gobierno para atender los problemas del primer puerto militar de la República.

POBLACIONES OBRERAS

En Talcahuano, como en la mayoría de las ciudades chilenas por no decir la totalidad el problema de la vivienda va adquiriendo cada vez contornos de mayor gravedad, a medida que crecen sus poblaciones y van en aumento sus núcleos obreros. Son estos últimos los más directamente afectados, por aquél problema, y los interesados en que se le resuelva lo antes posible, porque sus necesidades de habitación cómoda e higiénica, son cada día más apremiantes.

La enorme población obrera de Talcahuano, por el enorme desenvolvimiento industrial de ese puerto, particularmente debido al auge de las reparaciones de la Armada que emplean a varios miles de trabajadores, ha hecho más resaltante la insuficiencia de las viviendas.

Aparte de ser escasas las habitaciones medianamente habitables, los cánones de arrendamiento son elevados. Sus precios medios, distan mucho de los jornales que, ordinariamente, recibe un trabajador en nuestro puerto.

El problema de la vivienda ha visto reagravadas sus características en los últimos años por este aumento en la población obrera. Innumerables familias se ven obligadas a buscar vivienda en casas en pésimas condiciones de habitabilidad, y cuyas condiciones distan muchos de tener siquiera las comodidades más elementales.

De ahí es que encarezcamos del Gobierno una atención preferente para el problema de la vivienda obrera de Talcahuano, que está por encima de problemas análogos de otras ciudades.

No existen industrias en Talcahuano en condiciones económicas de abordar el problema de las habitaciones de sus trabajadores como ocurre por ejemplo, en Tomé Lota Penco, etc. donde las generosas iniciativas de los industriales han podido levantar algunas poblaciones que constituyen aportes de significación y valiosísimos para el bienestar de sus trabajadores.

En Talcahuano no hay industrias de cuantiosos capitales. De esta manera que si no concurre la ayuda fiscal a resolver este problema no habrá la posibilidad de satisfacerse los anhelos de los obreros de disponer de casas higiénicas y bien aireadas. Estas habitaciones, en el caso de los obreros de nuestro puerto, pasarían a ser propias, ya que tales beneficios los contempla una ley, que desgraciadamente nunca ha podido poner en marcha un plan de construcciones amplio y eficaz como lo reclaman los densos núcleos obreros que existen a lo largo del territorio de la República.

Hay en Tacahuano iniciativas para construir poblaciones obreras, como lo decimos en esta misma edición. Existen planos. Funcionan comités encargados de activar la campaña en favor de la satisfacción de estas hondas aspiraciones. Esos comités cumplen una misión plausible. Existen también terrenos proporcionados en condiciones ventajosísimas. Pero falta que todas las iniciativas, que no pueden dar más de su ponderable esfuerzo personal estén respaldadas por el Estado.

Es el Estado el que debe atender a este problema. Si hay leyes especiales que contemplan tales determinaciones de beneficio social, lo lógico es franquear todas las dificultades en forma para hacer efectivas las sentidas aspiraciones de los obreros de Talcahuano.

Sin viviendas higiénicas, sin casas bien aireadas que pongan término a la anormal promiscuidad en que hoy deben vivir los obreros, y manteniendo el irritante problema de la insalubridad del conventillo, no sólo se restará un justo bienestar a los trabajadores, sino que se dará paso a otros problemas sociales, también agudos.

El problema de la habitación barata en Talcahuano reclama urgente atención. A su solución están unidas razones de salubridad de los cuales nadie podrá desentenderse, ni mirarlos con indiferencia.

Crónicas penquistas

Talcahuano de hace sesenta años

(Exclusivo para "La Patria")

TALCAHUANO es uno de los puertos cuyos nombres pronuncian en variados acentos todos los marinos del mundo. En ocasiones, ese nombre impreso en su libro de viaje queda además prendido en su corazón. Y en temporales de diferentes mares se vieron muchas veces salir airosas naves cuyas quillas recibieron en el dique de Talcahuano el refuerzo remachado por martinetes que brazos de obreros penquistas accionaban. ¿Que viajero en los últimos 80 años al escribir su diario de viaje dejó de nombrarlo? Tenemos a la vista una de esas descripciones hecha en 1874. La población tenía entonces alrededor de 230 casas y entre ellas catorce de dos pisos. La plaza había sido hermoseada por el gobernador Basilio Urrutia en 1857 colocándose en el centro una pila. La mejoraron, en 1862 el gobernador Zañartu, en 1864 el gobernador interino Pozzi y ocho años después el gobernador Mathieu. Recién en 1874 se habían estrenado dos mercados. El alumbrado se hacía por medio de cincuenta faroles de parafina y desde el 1.o de junio de 1869 el faro colocado en la punta norte de la isla Quiriquina alumbraba a 15 millas desde su torre redonda y blanca la ruta de los barcos que en la noche buscaban a Talcahuano. El arquitecto Moisés Hoss construyó en tiempos del gobernador Urrutia (1857 y 58) la aduana y el muelle fiscal. El gobernador Mathieu en 1870 había hecho construir un malecón frente a la aduana. El cuartel de artillería que era del tiempo del gobernador Bayon en 1844, había sido terminado en 1870 en forma definitiva. También bajo el gobernador Bayon principió a edificarse la Iglesia Matriz que recibió varias mejoras cuatro años después bajo la administración de Rondizzoni. Con la ayuda de la Municipalidad y los vecinos se terminó la torre en 1870. La cárcel la empezó a construir el gobernador Larenas en 1845 y se terminó en 1856. La antigua plaza de abastos levantada en 1846, hubo de abandonarse por el mercado que se levantó en 1872. La escuela de hombres que tenía capacidad para 120 alumnos era del año 1853. Ya contaba Talcahuano con un buen hospital. Antes del año 70 el número de buques que llegaban anualmente pasaba de 230. Su importación y exportación era intensa. En cuanto a la vida comercial e industrial, ya estaba unido por línea ferroviaria a Concepción y otras ciudades y contaba con una imprenta, dos hoteles, un teatro, un molino a vapor, una cervecería, dos astilleros para embarcaciones menores, tres panaderías, una galletería y varias tiendas y almacenes. Todo este progreso se notaba en menos de cuarenta años, pues el 20 de febrero de 1835, la ciudad había sido arruinada por un terremoto. En 1868 una salida de mar había causado perjuicios en el muelle y en algunas casas. Y visiones florecientes como ésta son las que Talcahuano presenta en los diarios de viajeros de diferentes épocas. Pero indudablemente las apreciaciones sobre Talcahuano de hoy superan a las de muchos puertos de América.

ANDALIEN

El frigorífico de Talcahuano

Durante el último tiempo, se ha venido discutiendo en forma amplia, acerca de la mejor ubicación para el frigorífico y muelle de atraque, que se piensa construir en la región.

Algunas personas — las menos — estiman que ambas obras deberían hacerse en San Vicente, dando para ello diversas razones que estiman atendibles.

Sin embargo, son muchas las personas que estiman que ambas construcciones deben hacerse en Talcahuano.

Primero que nada, la unificación de los servicios administrativos aconseja esta construcción en Talcahuano. Las mismas oficinas y empleados que actualmente existen en el puerto, servirían una vez construídos el frigorífico y el muelle. Al llegar a construirse en San Vicente, sería necesario hacer nuevas oficinas, mantener nuevo cuerpo de empleados, hacer construcciones de casas etc., ocasionando todo ello nuevos, y onerosos gastos.

Además, por las dificultades del control, se perdería bastante en la eficiencia de los empleados.

Hay que agregar también, que en Talcahuano se cuenta con ferrocarril en la misma explanada con buenos desvíos. En San Vicente, por el contrario, habría que hacer adquisición y trabajos que suben de $ 250.000.— También los medios de comunicación son más difíciles.

En San Vicente, el frigorífico y muelle de atraque sólo serviría en la temporada de la fruta, que es de dos o tres meses, precisamente en el tiempo del viento sur, que azota violentamente sus aguas, en forma que las faenas de atraque se harían muy difíciles y quizás si imposible en algunos días.

En Talcahuano, las faenas no podrían paralizarse por esta circunstancia, ya que la bahía es abrigada. Por lo demás, el frigorífico y, en especial el muelle de atraque, servirían durante todo el año, ya que permanentemente hay barcos cargando o descargando en la bahía. Esos barcos, junto con cargar la fruta, procederían a cargar diversas mercaderías, de modo que harían dos faenas a la vez. Esos mismos barcos, que llevan mercaderías de exportación, tendrían que ir a hacer una recalada especial a San Vicente si desearan cargar frutas, y este cargüío que daría en tal caso, reservado únicamente para los buques que llevaran su carga completamente en frutas.

Junto al sitio en que en Talcahuano se proyecta construir el muelle de atraque, hay una excelente y espaciosa explanada, donde se pueden construir las bodegas y el frigorífico. En San Vicente, no se cuenta con una explanada como ésta, y ni siquiera se cuenta con un cierre, que en el peor de los casos costaría alrededor de $ 30.000.

En San Vicente, verdad es que las aguas tienen una mayor profundidad cerca de la playa, pero al hacer el dragado en Talcahuano, esas mismas arenas se ocuparían en el relleno de la explanada, disminuyéndose así el valor de las obras.

Estas y muchas otras causas por el estilo, abonan la necesidad de que las obras que venimos comentando, deban construirse en Talcahuano. Por lo demás, el comercio de este puerto, el mayor interesado en estas obras, ha expresado ya su modo de sentir, en el sentido de que ellas se ejecuten en Talcahuano.

Tampoco dudamos que, los técnicos que estudien la ubicación del frigorífico y del muelle de atraque, harán sus informes en sentido distinto de lo indicado por la realidad.

Este diario que ha participado decididamente en la campaña en favor de la construcción del frigorífico de Talcahuano, ha anotado estas nuevas ideas que van a sumarse a las muchas expuestas en sus columnas so-

Santuario de Gloria

Allí está la vieja nave que enriqueció las tradiciones de gloria naval de dos pueblos momentáneamente distanciados por una guerra; pero hoy unidos de nuevo por el vínculo indestructible de una sincera fraternidad.

Allí duerme sus glorias junto a las modernas naves de guerra que hacen brillar al sol el bronce de letras que forman nombres de héroes, cuya memoria se perpetúa en esos buques.

Sus viejos cañones, conservados por la mano diligente de los que cuidan del glorioso Huáscar refulgen al sol de nuevo; pero no ya en actitudes de ataque.

Sólo simbolizan en la actualidad a un pasado nutrido de glorias que dió lustre a nuestra Marina, y ejemplos enaltecedores de bravura y de valor a todas las generaciones de América.

En su cubierta, más regada por la sangre de héroes que por las aguas del mar, murió nuestro "gran Capitán". En la mañana dramática del 21 de Mayo, tras un acto de heroismo que dejó a sus adversarios atónitos, cayó el comandante de la "Esmeralda" con la cabeza abierta a golpes de hacha. Mientras después murió el teniente Ignacio Serrano. Antes ya había muerto allí el sargento Aldea, que fué temerario y valiente tras su comandante. Más tarde, el 8 de Octubre de 1879, las balas del "Cochrane" destruyeron la torre de mando y entre sus escombros sólo se recogieron algunos restos del cuerpo del Almirante Grau. Meses después Thompson que cayó de bruces con las pupilas inmovilizadas para siempre, ya la nave bajo la bandera de nuestro país, después de haberse capturado en Angamos.

Durante muchos años el "Huascar" prestó servicios efectivos en nuestra escuadra de guerra. Más tarde pasó a dormir su gloria amarrado a los muelles del Apostadero Naval, hasta que jefes distinguidos de nuestra Marina, que saben dignificar las glorias de la institución, pusieron en juego su diligencia y volvió este crisol de héroes a ser el punto de atracción de todos los que aman las brillantes tradiciones de nuestro país.

Allí está la vieja nave, empeñecida talvez ante los nuevos buques de guerra, pero agigantada por los episodios de valor que se escribieron en su interior a golpes de espada, y con actos heroicos que ocupan las páginas más resplandecientes de los dos países, en cuyo poder ha estado ese barco.

La educación en Talcahuano

FALTAN MAS ESCUELAS Y MEJORES LOCALES. — 1.500 NIÑOS SIN PODER RECIBIR EDUCACION. — UN BREVE ANALISIS DEL PROBLEMA

El sólo anuncio de este tema, nos hace recoger nuestro espíritu para concentrarnos a pensar sobre un problema de vasta complegidad y repercución; ha sido, es y será siempre un tema de constante preocupación para los hombres de Gobierno y de palpitante actualidad para pensadores y filósofos. Su dificultad para abordarlo con precisión estriba precisamente en su complegidad. Sin embargo lo haremos en esta oportunidad, con especial cautela para exponer las realidades del momento en cuanto concierne a la educación en nuestro puerto.

ESTABLECIMIENTOS. — En la actualidad contamos con 1 Liceo Coeducacional; 1 Escuela Vocacional; 21 Escuelas Primarias y 12 Colegios Particulares. Justo es reconocer que los colegios particulares desempeñan un gran papel en este puerto donde las estadísticas han demostrado en forma fehaciente que quedan todos los años 1.500 alumnos sin concurrir a colegio alguno por incapacidad de los existentes.

ORGANIZACION. — Los establecimientos educacionales están organizados a base de la reglamentación general que imparta el Supremo Gobierno por intermedio de su respectiva Secretaría de Estado y esta a la vez por intermedio de las Direcciones Generales del Servicio. La marcha interna de cada establecimiento, está reglamentada en forma precisa y definida que nosotros no nos detenemos a detallar por considerarla innecesario y de ningún interés para nuestros lectores.

ENSEÑANZA. — Esta se imparte de acuerdo con programas especiales para cada rama de la enseñanza y dándole su verdadero alcance en sus tres aspectos básicos: intelectual, moral y físico. Interesantes consideraciones, ya que de programas se habla, dejar establecido un defecto que entorpece en forma visible la continuidad de los estudios de un subido porcentaje de escolares. Nos referimos a la continuidad; es decir, falta la continuidad de los estdios de rio con respecto al primario. Satisface reconocer que este problema ha preocupado a las autoridades del servicio y ya se está buscando una solución favorable a este problema que desde hace muchísimo tiempo viene preocupando al magisterio de la República.

PERSONAL. — El personal que labora en la actual enseñanza, es en su gran mayoría titulado, lo que ahora en que ésta sea impartida en forma conveniente y provechosa para el alumnado de este puerto. Por otra parte, y en cuanto a la Primaria se refiere, la superioridad del servicio está haciendo una revisión general de los títulos profesionales y organizando cursos de perfeccionamiento para tener al día a este personal en los adelantos de la ciencia educativa. De ahí que manifestemos que el magisterio porteño tiene un alto concepto de sus labores inherentes a su profesión y constituye verdadera garantía para las aspiraciones de los padres de familia.

MATRICULA. — Las matrículas de los establecimientos educacionales es de 5 000 alumnos, más o menos, Este capítulo merece una atención especial dado que las estadísticas han establecido en forma irredargüible que 1.500 alumnos quedan cada año sin concurrir a las aulas escolares por incapacidad de los locales que atienden este importante servicio.

La prensa local se ha preocupado con el debido interés de este problema; sin que ello haya influído en el ánimo de las autoridades para dar solución a este problema social. Un rápido estudio de este problema nos indica que en este puerto faltan no menos 10 escuelas para atender al ejército de analfabeto que día a día aumenta en forma alarmante.

LOCALES. — Este capítulo tiene especial interés debido a que en este puerto todos los establecimientos educacionales funcionan en casas arregladas para este objeto; de ahí que todos tengan marcadas deficiencias en cuanto a la misión que desempeñan.

Local escolar debe ser una construcción atrayente, por su estética higiene y comodidad; pero desgraciadamente nuestras escuelas no tienen ninguna de estas características inherentes a una buena escuela y por el contrario, todas semejan conventillos, salvo honrosísimas excepciones y en vez de atraer, repelen, distancian. Para justificar este aserto y como primicia para nuestros lectores, habremos de anotar un caso típico, el de la escuela completa N.o 41, que fué declarada inhabitable y que por lo tanto, se iba a clausurar por insalubre y constituir un peligro constante para la vida de los escolares; y a petición expresa del señor alcalde de la comuna sin embargo, por no encontrarse un local apropiado para trasladar este plantel educacional y ante el imperativo de dejar en la calle a 300 alumnos, hubo de dominar el espíritu de dejar las cosas como estaban, pese al reconocimiento que se tiene de la gravedad de este problema.

En verdad que el espíritu público se siente aniquilarse ante el imperativo de fuerza que obstruye toda iniciativa en mejorar el problema de los locales; ya que el juega un papel importantísimo en el buen desarrollo de la educación popular y, decimo popular, porque en las escuelas primarias es donde se ve mayor miseria en cuanto a locales se refiere.

Finalmente, no terminaremos estas líneas sin dejar establecido que la enseñanza publica en este puerto, está bastante descuidada y si así continúan las cosas, tendremos a corto plazo una abundante población carcelaria y hospitalaria como consecuencia lógica del ejército de analfabetos que cada día aumenta nuestra población negativa. Naturalmente que apena ver problemas tan graves como el que nos preocupa y más aún cuando no se vislumbra, ni se ve venir la solución por remota que sea.

Educador

Los grandes problemas

Puertos y buques pesqueros

Aquí como en otras partes, se trabaja lentamente por el progreso de la industria pesquera. Las pocas veces que este problema merece la atención del país o de sus representantes en el Congreso acerca del desarrollo de esta industria, es en la flota pesquera donde primeramente se fija la atención. Se entiende, generalmente, que cuando el armamento pesquero llega a su máximo de potencialidad, cuando se tengan barcos numerosos y de grandes proporciones para la pesca de alta mar, dotados de los más modernos aparejos, medios de propulsión, frigoríficos y demás elementos técnicos, será cuando nuestra industria alcance su mayor preponderancia. Sin embargo, se trata de un problema complejo. Para que se mejore la flota, tienen que hacerse indispensablemente otras innovaciones. El puerto antes que ninguna otra cosa.

En España, hace cinco años, se ha construído en el puerto de Vigo un gran Dique-Muelle, en el sector de Bouzas, con capacidad para más de cien buques pesqueros de mayor tonelaje, dándole con esto un gran empuje al desarrollo de la industria pesquera, que permite darle trabajo a toda una población de más de cien mil habitantes.

Aquí no existe siquiera una dársena habilitada con más o menos elementos para practicar las operaciones de desembarque del producto y aprovisionamiento.

Un puerto de pesca es una organización bastante complicada y perfecta, pues entran a integrarla cuantas creaciones de la técnica industrial pueden dar un rendimiento eficaz para la racional utilización del barco de pesca y la rápida y económica manipulación del pescado hasta situarlo en el mercado consumidor.

Es necesario no olvidar que existe relación natural entre el buque de pesca y el puerto que sirve de base a sus actividades. Al tratarse del progreso de esta industria, es preciso llevar el problema sobre campo más amplio que el de su captura y su traslación a tierra, porque el éxito de esa primera fase de la industria depende de las condiciones en que la segunda se desenvuelva.

De nada serviría que la flota pesquera nuestra aumente sus efectivos y ensanche su radio de acción, llevándolo a caladeros lejanos, hasta ahora vedados por la distancia para nuestra industria, si a tal avance no sigue la construcción de un puerto pesquero, dotado de los adelantos más modernos y de servicios adecuados a los fines que tiene que cumplir.

Si se llegara pronto a la transformación de nuestros rudimentarios atraderos de pesca, por puertos pesqueros debidamente conectados con los centros consumidores, de seguro que nuestra débil flota se convertiría en grande y poderosa "Flota Pesquera". Porque los capitales en ella invertidos estarían resguardados. La producción aumentaría considerablemente y sería absorbida por las fábricas de conserva, secazón, ahumazón y salazón de pescado y marisco, y habría un estímulo poderoso para activar la evolución de los elementos instrumentales, que son básicos en la industria.

Los problemas de tan honda trascendencia para la economía nacional ya es hora que se aborden resueltamente y con visión amplia y certera de realidades, y debieran ser resueltos a la mayor brevedad posible en bien de la industria pesquera y del mejoramiento económico del país.

Alberto Ages.

MUELLE Y FRIGORIFICO SON OBRAS INDISPENSABLES NOS DECLARO EL PRESIDENTE DE LA C. DE COMERCIO

DON MAX DREYER, PRESTIGIOSO COMERCIANTE DE ESTA PLAZA HACE DECLARACIONES A "LA PATRIA".— AMBAS OBRAS—DICE—DEBEN CONSTRUIRSE EN TALCAHUANO Y NO EN SAN VICENTE

Desde hace largos años, Talcahuano ha contado con una Cámara de Comercio que ha reunido en su seno a las actividades comerciales y de la banca.

Actualmente preside a esta prestigiosa institución el distinguido hombre de negocios, don Max. Dreyer.

Pasamos a conversar con el señor Dreyer, quién con su característica gentileza se sirvió proporcionarnos las siguientes declaraciones.

—La Cámara de Comercio de Talcahuano, como Uds. comprenderán, representa a los intereses del comercio, especialmente en lo relacionado con las actividades en la bahía.

Sobre este particular, se habían suscitado algunas pequeñas divergencias con los obreros; pero que en ningún momento pasaron a formar un problema grave, y es así como pudo decirles que existe una perfecta armonía con los obreros para quiénes estamos empeñados en mejorarles la situación. Puedo decirles que los lancheros, estibadores y demás obreros de la bahía, están trabajando en forma normal.

—¿Se ha notado algún resurgimiento en las actividades comerciales?

—Sin lugar a dudas las exportaciones en forma muy apreciable. Desde principio de este año ha podido palparse este resurgimiento, que es señal de un mejoramiento evidente de la situación económica del país.

Desde Tacahuano, se ha embarcado cantante avena, lentejas, trigo para Estados Unidos, etc. y además, ha habido embarques de frutas frescas, como manzanas, miel, quillay, etc.

En este puerto, por este motivo, se ha notado bastante movimiento, tanto por el comercio de exportación como por las importaciones, y también por el cabotaje.

Es así como, se ha visto que los vapores salen completamente cargados, y se ha presentado hasta el caso de no tener espacio para cargas.

Por todas estas causas tenemos verdadera fé en el resurgimiento comercial de este puerto, ya que hasta en estos meses, que son siempre los más flojos, ha habido un movimiento regular.

Antes otra pregunta nuestra el señor Drever, nos manifiesta que con las autoridades la Cámara de Comercio ha mantenido siempre cordiales relaciones — Estas autoridades, nos agregó han dado en todo momento las mayores facilidades y se han preocupado siempre de que todos los organismos productores puedan desarrollar sus actividades normalmente.

Por nuestra parte, no podemos menos de estar agradecidos de las atenciones que hemos recibido de todas las autoridades tanto directa como indirectamente.

¿—Qué necesidad más urgente nota Ud. en Talcahuano?

—Sin lugar a dudas, el muelle de atraco y el frigorífico que son dos obras destinadas a complementarse. Sobre este particular ha habido disparidad de opiniones.

Según algunos estas obras deben construirse en Talcahuano y segun otros en San Vicente.

Mi opinión es que ambas deben estar en Talcahuano.

Aquí tocan todos los vapores y podrían hacerlo en cualquier tiempo, mientras que en San Vicente, en el verano precisamente en la temporada de exportación de las frutas, reina un fuerte viento sur que no permitirá atracar.

Además en Talcahuano esta la explanada de la Aduana, donde se construirían bodegas etc.

Puedo adelantarles, también, que la Cámara de Comercio comparte mi opinión con respecto a la ubicación del frigorífico y muelle de atraque y que en cualquier momento la hará valer.

Al tocarle el punto de las leyes de comercio, nos dice, La aplicación del 2 o|o sobre las ventas, las consideramos absurda. Es un impuesto que grava onerosamente al comercio y a los consumidores!

En Talcahuano, nos agrega

CUERPO CONSULAR DE TALCAHUANO

En nuestro puerto, las diversas colonias extranjera laboran activamente al lado de los elementos nacionales, pudiéndose decir que es todo un solo conglomerado, que labora por el adelanto y progreso del país.

Poco puede decirse de actividades de alguna colonia particular, pues, como hemos dicho, sus miembros están siempre pendientes del interés general.

Los diversos países mantienen representantes en este puerto, y el cuerpo consular está formado por las siguientes personas:

Alemania, vice cónsul don Eduardo Schuyler;

Costa Rica, cónsul don Samuel G. Coles;

Brasil, vice cónsul, don Eric M. Coles;

Gran Bretaña, vice cónsul don Eduardo Cooper;

Portugal, vice cónsul don Leslie G. Coles;

Holanda, vice cónsul encargado, don Miguel de Lange;

Suecia, vice cónsul don Eduardo Frodden;

México, cónsul don Samuel G. Coles; y

Noruega, vice cónsul don Samuel G. Coles.

Farmacia
Tarapacá
DE TURNO
CALLE A. PINTO esq.
VALDIVIA

Talcahuano sobresale entre los demás puertos por su intenso movimiento aduanero

LA ADUANA ES UNA REPARTICION QUE ESTA SERVIDA POR PERSONAL EFICIENTE. — SUS NECESIDADES MAS APREMIANTES. — EL MOVIMIENTO DEL AÑO ACTUAL COMPARATIVO CON EL DE 1933

Esta importante Oficina Fiscal, a cargo de su Administrador señor Leopoldo H. del Canto A., ha experimentado en el presente año un aumento considerable, tanto en su movimiento de importación como de exportación, siendo en este último rubro Talcahuano, uno de los puertos que sobresale.

En cuanto a la internación de mercaderías extranjeras, afectas en la actualidad a recargos debido a la depreciación de la moneda y por otra parte con el régimen de Control de Cambios, se encuentran bastante restringidas, efectuándose casi únicamente la internación de aquellas mercaderías que no se producen o fabrican en nuestro país y de materias primas y maquinarias para las Industrias, valores que son cancelados con exportaciones que las mismas firmas importadoras efectúan.

Este aumento de entradas en comparación a las del año 1933, se comprueba como sigue:

Total de entradas hasta el 31 de septiembre del año actual	$ 22.005.942.23
Total de entradar durante el año 1933 . ..	$ 15.503.075.80
Aumento . . .	$ 6.502.866.45

Las exportaciones de mercaderías libras de derechos de Exportación, debido a los mercados que encuentran nuestros productos en los países limítrofes y de Europa han tenido un aumento considerable han influído asímismo los diversos Tratados Comerciales que ha celebrado nuestro Gobierno y trayendo consigo un mayor movimiento marítimo, ya que naves enteras salen de nuestro puerto, llevando grandes cargamentos de: avena, lentejas, manzanas, etc.

De nuevo hemos visto llegar hasta aquí buques, que debido a la falta de fletes habían suprimido la carrera hasta Talcahuano, haciendo todo esto presagiar que no está lejana la fecha que vuelva Talcahuano a vivir la actividad de los años 1929 y 1930.

Como dato ilustrativo insertamo a continuación un pequeño cuadro comparativo de la cantidad de toneladas exportadas durante los años 1932, 1933 y lo del año en curso hasta el mes de septiembre:

Total de kilos exportados durante el año 1932 . . .	18.283.469
Total de kilos exportados durante el año 1933 ..	36.584.999
Total de kilos exportados durante los meses corridos del presente año	56.022.719

El personal con que cuenta esta repartición es el siguiente: 33 Oficiales y 26 Sub-Oficiales. Suman la renta que ellos perciben la cantidad de $ 21.766.58, escasísima en comparación a la apreciable suma de recaudación, cuya vigilancia y fiscalización les está encomendada. Aún debe agregarse que desde julio de 1933 han pasado a depender de la Aduana y es atendido por este personal, en forma que nada deja que desear las siguientes Oficinas Públicas: Control Comercial de Exportación y Comisión de Cambios Internacionales, las cuales están intimamente ligadas a las operaciones aduaneras. La primera tiene a su cargo y responsabilidad todo lo que se refiere a los productos que salen de nuestro país y que deben ceñirse a los reglamentos y disposiciones señaladas al respecto por la Sub-Secretaría de Comercio del Ministerio de Relaciones Exteriores y Comercio.

Especial interés y de gran importancia para la Aduana será la construcción del Frigorífico, ya que de esta manera las exportaciones de frutas frescas, tales como las de manzanas, podrá efectuarse en condiciones más favorables, no teniendo que deplorar que grandes cantidades de frutas se echen a perder por exceso de madurez y no sea posible dejarlas salir del país, pues por encontrarse ubicado nuestro puerto casi en la zona más productora de manzanas, es la puerta de salida obligada.

En cuanto a los edificios con que cuenta la Aduana, todos ellos de propiedad fiscal, durante este año se ha conseguido efectuar en ellos algunas reparaciones, gracias a la actividad desarrollada ante las esferas gubernativas por el señor Gobernador Departamental.

Este funcionario consiguió algunos fondos los cuales fueron invertidos en reparar las pinturas del edificio del Resguardo Marítimo, que se encontraba en bastantes malas condiciones. Presenta ahora, de esta manera, un mejor aspecto al viajero que arriba a nuestro puerto.

El edificio Central, que se encuentra ubicado en la Avenida Blanco Encalada, presenta sus pinturas bastantes deterioradas y desteñidas por la acción del tiempo, pero dentro de él el aspecto cambia, pues se encuentra bastante aseado y limpio. Las oficinas están bien tenidas, aunque dotadas de los útiles más indispensables, demostrando que hay esmero en cuidarlas y hacerlas agradables a quienes deben concurrir a ellas diariamente. Mejorando por lo tanto el aspecto exterior, antes que la acción del tiempo siga ejerciendo su destrucción, con el pintado del frontis y la techumbre, se haría una obra de hermoseamiento, con que ganaría la estética del puerto mismo y un gran ahorro fiscal ya que más tarde habrá que efectuar estas mismas reparaciones en peores condiciones, que por el momento consideramos indispensables, y si se dejan de la mano, su costo será después mucho mayor.

CHANCHERIA FRANCESA
SAN MARTIN 162
FABRICA DE CECINAS
Constantemente surtido de primera calidad
FRANCISCO ARAYA

La Inspección de Sanidad Vegetal atiende el despacho de las exportaciones de cinco Aduanas menores y una mayor

LA FINALIDAD DE LA REPARTICION. — EL MOVIMIENTO HABIDO EN 1933 Y EN LOS MESES CORRIDOS DEL AÑO ACTUAL. — UN SOLO FUNCIONARIO ATIENDE A TAN NUMEROSAS LABORES

Este servicio, anexado a las necesidades de la Aduana es dependiente del Ministerio de Agricultura del Departamento de Arboricultura y Sanidad Vegetal.

La Sección llamada "Servicio de Sanidad Vegetal' dependiente de este departamento, tiene por objeto:

a) La investigación y estudio de las enfermedades que atacan a los vegetales;

b) El estudio y divulgación de los procedimientos experimentados que deben emplearse para prevenir o curar las enfermedades.

c) El control sanitario de importación y exportación de los productos de origen vegetal en las Aduanas; y

d) Tiene a su cargo la aplicación de las disposiciones legales y reglamentarias sobre Policía Sanitaria Vegetal.

El Servicio de Sanidad Vegetal tiene distribuídos en las diferentes zonas del país: Inspectores Regionales, encargados del control sanitario de la agricultura sirviendo directamente a los agricultores al atender gratuitamente y aún en el propio terreno sobre las consultas que se les hagan; e Inspectores Patólogos especializados, a cargo del control sanitario de los productos de origen vegetal de Importación, en defensa de la sanidad agrícola de los cultivos chilenos, y de Exportación, manteniendo el prestigio del buen estado sanitario de nuestros productos que viven de intercambio con los países que Chile Mantiene relaciones comerciales. Los inspectores patólogos están destacados en cada una de las Aduanas Mayores de la República.

La Oficina de este Servicio que funciona en el Edificio de la Aduana, tiene, además de Talcahuano, a su cargo el control sanitario de las exportaciones que se realicen por las Aduanas menores de Lebu, Lota, Coronel, Penco y Tomé, siendo atendidas por un solo funcionario, el Ingeniero Agrónomo don Luis Montti Díaz

Con motivo del decreto 485 del 4 de Septiembre de 1933 que exige la certificación previa del estado sanitario de los productos agrícolas que se exporten, en resguardo del interés comercial mismo, a fin de que estos productos puedan ser aceptados y circular rapidamente de acuerdo con las leyes y reglamentos sobre Cuarentena Agrícola, Defensa Agrícola, y de Policía Sanitaria Vegetal en vigencia en los diferentes países con los cuales Chile mantiene intercambio de productos y a fin de impedir que los países a donde vayan destinados adopten medidas restrictivas o decreten prohibiciones contra la importación de estos productos, se ha resuelto por las autoridades superiores que las polizas de embarque no podrán ser tramitadas si previamente no se ha otorgado el Certificado de Sanidad Vegetal a los productos de exportación, de origen vegetal, o más propiamente a los productos agrícolas.

Es así como el funcionario a cargo de esta Inspección en la Aduana de Talcahuano se ve abrumado de trabajo para atender el despacho de las exportaciones de cinco aduanas menores y una mayor. Sería una acertada medida que se dotara de un agrónomo ayudante a la Inspección de Talcahuano a fin de aliviar en parte al funcionario encargado de este Servicio, que además, por instrucciones de la Jefatura debe desempeñar las funciones de Inspector Regional en la provincia, como las necesidades del movimiento aduanero lo permita.

A fin de apreciar la labor de la Inspección del Servicio de Sanidad Vegetal, anotamos a continuación dos resúmenes, correspondientes al movimiento del año 1933 y a los meses transcurridos del presente año de Enero a Septiembre inclusives. Se nos advierte que la vigencia del Decreto 485 empezó a regir desde Octubre del año ppdo Nótese el aumento considerable del movimiento de exportación, muy superior en los nueve meses transcurridos al total del movimiento del año 1933.

1.—EXPORTACION: — Resumen del año 1933.

PRODUCTOS	UNIDADES	KILOS
Totales difer. products.	131.573	8.132.841

Nota: el decreto 485 empezó a regir desde Octubre de 1933.

Productos infestados:

Arvejas ... (Bruchus pisorum)
Manzanas. (Mytilapsis, Carpocapsa, Aspidiotus pern. Ventur).
Nueces.... (Cidia P. y Hongos)

Productos desinfectados:

Nueces.... 4.350 kilos.

Productos rechazados:

Manzanas con Aspidiotus perniciosus... 880 Cajas.
Número de Certificados extendidos en el año 431.

II. — EXPORTACION: Resumen del 1.er Semestre 1934. y Julio, Agosto y Septiembre:

	UNIDADES	KILOS
Afrecho y Afrechillo	196.383	7.650.296
Avena pelada y machacada.	39.338	1.631.174
Avena forrajera (a granel) .	45.977	20.129787
Arvejilla	4.265	338.180
Arvejas partidas	7.184	311.926
Arvejas en grano	80.172	7.977.293
Boldo, hojas secas	471	52.012
Cebada forrajera	1.245	96.498
Descorazados	86	6.020
Duraznos frescos	3.350	15.250
Chicórea (semillas)	10	460
Frejoles	19.106	1.422.793
Garbanzos	14.892	1.066.601
Guindas secas	31	2.388
Habas	824	42.049
Harinilla	3.300	122.320
Harina de trigo	26.683	1.045.448
Lentejas	162.072	12.151.999
Maderas en bruto	60 795	1.303.088
Manzanas frescas	284.358	6.108.630
Manzanas secas	208	8.016
Nueces	110	5.500
Orégano..	91	8.489
Peras frescas	1.000	54.000
Pichí disecado	86	4.124
Quillay	4.215	483.855
Trigo	152 401	12.721.417
TOTALES	1.110.652	74.759. 3
Total de productos infestados		1.663 425 k.

NOTA: Número de Certificados extendidos 1.201.

III.—IMPORTACION. — Resumen del año 1933.

PRODUCTOS	UNIDADES	KILOS
Total del año	131.573	8.132.360 Ks.

PRODUCTOS INFESTADOS — DESINFECTADOS

Productos	Infección	Procedencia	Kilos
Achiote	Insectos no clasifi.	Perú	360
Flores, sem. var.	Insectos no clasifi.	Holanda	1
Arvejas semilla	Bruchus obtectus	Argentina	1
Fibras vegetales	Hongos	Alemania	500
Forrajeras semillas	Malezas e insectos	Australia	1
Forestales semillas	Insect. no clasific.	EE UU. N. A.	55
Frejoles semillas	Bruchus obtectus	Francia	5.755
Habas semillas	Bruchus obtectus	Argentina	1
Hortaliza semillas v.	Varios	Francia, Alemania	5.173
Mani	Insectos no clasific	Ecuador	4.173
Trigo (consumo)	Aucita y gorgojos	Argentina	114 620

PRODUCTOS DESTRUIDOS Y DEVUELTOS

Arvejas	Bruchus obtectus	Argentina	1
Frejoles	Bruchus obtectus	Francia	1 811
Papas..	Chrysophlyctis end.	Alemania	120
Sem. forrajeras	Malezas no. determ.	Australia	0.100

IV. — IMPORTACION: Número de Listas de internación, en el año 218. Resumen de Enero a Septiembre inclusive de 1934.

Productos	Unidades	Kilos
Arroz	20.720	946.006
Café	1.146	76.012
Canela	10	443
Caña fistula	2	112
Cortezas medic. e industr. ..	4	207
Coco rayado	10	681
Cominos	265	12.978
Fibras vegetales	32	1.700
Gomas varias	4	445
Lúpulo u oblón	18	4.495
Nuez moscada..	1	30
Pimienta	260	15.848
Plátanos	2.000	47.260
Sésamo	1	3
Semillas: forrajeras	34	3.136
Semillas: Hortaliza	1.795	18
Semillas: Jardín y bulbos ..	347	10
Tamarindos	70	3.130
Té	531	21 191
Vegetales no especificados ..	6	1.996
Yerba mate	10.106	624.565
TOTALES	37.362	1.760.260

PRODUCTOS INFESTADOS, DESINFECTADOS 21.743 kilos
PRODUCTOS DESTRUIDOS:
Frejoles, procedentes Francia (Bruchus obtectus 206

Casino Pérez
CALLE VALDIVIA 174
CASA DE CENA
Atención esmerada — Surtido completo de licores y fiambres.
LEONOR QUIROZ v. de PEREZ



GARGOYLE
Lubrificantes
Mercaderías en General


West Coast Line
Wessel, Duval & Co. S. A. C.
TALCAHUANO - IMPORTADORES

MANUEL SOTOMAYOR TORRES
Martillero Público y de Hacienda
Casilla 156 - Oficina: San Martín 118 - Teléfono 130
Sección Especial Compra-Ventas y Arriendo de Propiedades
Seguro Contra Incendio y de Vida - Agente autorizado de
La Sud América - Great American y La Aconcagua
—14078

PEDRO LAMA LAMA
Importador de Artículos de Paquetería en general
TALCAHUANO
CASILLA No. 47 TELEFONO No. 139

El Talcahuano antiguo desfila en recuerdos de don Pedro Marcial Romero

VOLVERA EL ESPLENDOR A TALCAHUANO

Don Pedro Marcial Romero tiene profunda fé en que esto ocurrirá al recibir un impulso ese puerto

LOS GRANDES EMBARQUES DE TRIGO. — HASTA CUARENTA VELEROS SOLIAN ANCLAR EN LA BAHIA PARA HACER LOS CARGAMENTOS. — VERDADERA FIESTA LA LLEGADA DE LOS TRENES

Cuando se quiere rememorar los primeros años de este puerto, cuando se quiere comparar lo que era el Talcahuano de esos años con el actual puerto, hay que conversar con don Pedro Marcial Romero

Este distinguido caballero lleva en nuestro puerto numerosísimos años y todos ellos han sido de permanente dedicación a sus labores y de preocupación por el adelanto de Talcahuano

Tiempo atrás "La Patria" virtió en sus columnas una serie de recuerdos del señor Romero, que en forma animada y novedosa recordaba los primeros pasos de este puerto Los recuerdos de hechos vividos por el señor Romero o que oyó narrar a testigos de esos mismos hechos

Ahora que nuestro diario dedica un número especial a Talcahuano ha querido, nuevamente, que los recuerdos del señor Romero, engalanen sus columnas, para que algunos revivan aquellos años, mientras otros encontrarán en las palabras del señor Romero muchísimas novedades que estaban lejos de imaginarse.

En su residencia de la calle Colón, encontramos a nuestro entrevistado, que tras algunas evasivas, aceptó hacernos declaraciones.

"Vigoroso de imaginación y memoria en su venerable ancianidad, gran charlador, de colorido, y brillo a su conversación.

—En realidad, comenzó diciéndonos el señor Romero, poco queda entre mis recuerdos, ya que casi todas las impresiones de esos años pasados, se las dí en una entrevista a "La Patria". Sin embargo, ante la insistencia de Uds. trataré de darles algunos datos que pueden constituir novedad para sus lectores

NO SE PUEDE HABLAR DE FUNDACION DE TALCAHUANO

Como la mayoría de los pueblos chilenos, la fundación de Talcahuano no ha obedecido a un plan determinado, sino que primeramente fué una caleta de asiento de pescadores. Por esta causa, la mayor parte de sus calles son tortuosas y sin niveles

Sin embargo, se presentó a Talcahuano, una oportunidad de corregir esta deficiencia de construcción. Me refiero a la Ruina de 1835, que arrasó a todos los pueblos de la región y en forma especial a Talcahuano.

No hubo, en aquella oportunidad, pérdidas de vida, pués esa violenta catástrofe se produjo a las 11.30 horas del 3 de agosto de 1835, cuando todos estaban entregados a las labores cuotidianas. Fué tan recio el remezón, que en Talcahuano quedó una sola casa en pié. Y lo que respetó, lo barrió el mar. Este se recogió hasta la altura de la Quiriquina y al volver a recuperar su nivel normal, lo hizo avanzando hasta la ciudad y arrasando todas las ruinas que había dejado el terremoto.

Las autoridades de entonces imprevisoras como la mayoría de las autoridades que ha tenido este puerto, no se preocuparon de hacer un plano del pueblo y las construcciones volvieron, de nuevo, a hacerse en forma caprichosa

GRAN PAPEL DE TALCAHUANO DURANTE LA INDEPENDENCIA

Sigue en sus recuerdos el señor Romero, y nos dice:

—Durante la Guerra de la Independencia correspondió a Talcahuano un gran papel militar. Numerosos hechos de armas sobresalientes tuvieron por base a nuestro puerto. El famoso Morro, que todos conocemos, fué teatro de numerosos encuentros entre realistas y patriotas y alternativamente, caía en poder de unos y otros.

Ya entonces hicieron sus primeras armas y obtuvieron sus primeros triunfos, los generales Cruz y Bulnes, hijos de Concepción, que iniciaban su gloriosa carrera de las armas

TALCAHUANO TUVO GRAN AUGE

Dá pena, continúa el señor Romero, ver el Talcahuano de hoy. Nuestro puerto tuvo una época de gran auge comercial antes de 1879. Entonces afluían hasta su bahía numerosos buques mercantes que regresaban a Europa cargados con trigos. A veces había hasta 40 buques en la bahía y esos buques permanecían temporadas largas, de hasta 3 meses durante la cual cumplían obreros en la carga y descarga y sus tribulaciones daban vida al puerto

Mas tarde, los vapores permanecen solo breve tiempo y a su bordo llevan lo suficiente para sus necesidades.

Talcahuano era entonces estación de los buques balleneros para descarga y después para proveerse de todo lo necesario para su largo viaje. Casi todos eran de matrícula norte americana y en nuestro puerto quedaban largos meses esperando la temporada de caza

Entonces, a pesar de ser un puerto chico, Talcahuano vivía unicamente de su comercio y solo recuerdo una que otra industria, un molino y una fábrica de galletas para el rancho de las naves

¡Como cambian los tiempos!

En ese entonces todo el comercio era de casas exportadoras. Nada de casas extranjeras de importación. Figuraban entre las casas exportadoras algunas como Galán, Serrano Castro Mac Kay y otros

Casas extranjeras no había sino una sola, que era sucursal de otra de Concepción: La Goveneche, por mayor y menor, y no había más.

Después vinieron Duncan Fox, Grace, Williamson, Gibbs: que tenían sus oficinas en Concepción, donde se llevaba el negocio. En Talcahuano solo estaban los almacenes de depósito

EL FERROCARRIL

Pésimo era el camino que unía a Talcahuano con Concepción y que se utilizaba solo en ciertas épocas del año, mientras en el invierno estaba obstruído

En 1866 el gobierno dictaba una Ley por el cual se construiría el ramal de ferrocarril de Chillán a Talcahuano, en 1870 comenzó a prestar sus servicios y en 1871 corrían hasta nuestro puerto los primeros trenes

Como se comprenderá, se estableció un intenso tráfico ferroviario entre Concepción y Talcahuano. Era una verdadera romería la que iba hasta la estación a la llegada de los trenes, tanto por los pasajeros como por las familias que iban a esperar a los viajeros. Era aquello una verdadera fiesta que vino a terminar cuando se establecieron las líneas de tranvías y góndolas.



Don Pedro M. Romero, antiguo vecino de este puerto

SOLO DOS ESCUELAS EN EL DEPARTAMENTO

Solo dos escuelas había en el departamento. Contaban ella con una matrícula de 250 a 300 alumnos

Desde Tumbes, Villa Rica, San Vicente o el Portón, salían los muchachitos al rayar el sol, para estar a la hora en la escuela. Almorzaban casi todos en el puerto, para regresar a su hogares en la tarde.

Los de Tumbes, se venían en las canoas pescadoras, en que salían a trabajar sus padres, casi de noche

En la escuela, junto al niño más humilde, estaba el de la familia más alta. Existía entonces, un espíritu de verdadera democracia, más efectivo que el de ahora; pero recuerdo también que todos esos niños llegaban perfectamente aseados y limpios, dentro de su pobreza

Había un solo preceptor que ganaba $ 25 mensuales, y dos ayudantes con $ 8 cada uno

Recuerdo que muchos muchachos, antes de terminar sus estudios en la escuela, salían a emplearse en las casas comerciales y ganaban más que el profesor. Era una verdadera abnegación la de esos maestros, que trabajan por cariño a la instrucción.

LA FUNDACION DEL PUERTO NO OBEDECIO A UN PLAN DETERMINADO. GRAN PAPEL DE TALCAHUANO DURANTE LA GUERRA DE LA INDEPENDENCIA. — EL AUGE DEL COMERCIO NACIONAL

LAS PRINCIPALES FAMILIAS

Por allá por 1870 a 1880 existían en este puerto algunas familias distinguidas, entre las que recuerdo las siguientes: Andrews Santibañez, Andrews Romero, Matthieu Andrews, Ferro Herrera, Brañas Pacheco, Brañas, Linsay, Brañas Mac Grath Serrano Squella, Serrano, Serrano Gundelach, Moller Serrano: Trumbull Linsay, Berton Linsay, Tirapegui Ramos, Urrutia Anguita, Evans Linsay, Cubeiro Magrané, del Río Zañartu, Saldes Garreton, Kens Martínez, Vergara Vargas, López Williams, Martínez del Canto, Rogers Andrews, Mac Grath Linsay, Socazar Lermanda Gutiérrez de la Fuente, Peine Vargas, Salas Borquez, Jehovich del Pozo, Soto Aguilar Brañas, Jarpa Fritz, Martínez Otero Elton Lawrence. Como se comprenderá en esta, esa se me escaparán muchísimas familias

De todas esas familias radicadas, entonces aquí por intereses de negocios, o por cargos de importancia, muchas de ellas ya se han ido otras se han extinguido, mientras a otras les ha correspondido actuar en forma prominente en la política en el gobierno o socialmente.

POCA PREOCUPACION DE LAS AUTORIDADES

Nuestro puerto ha tenido verdadera desgracia en cuanto se refiere a sus autoridades. Muy poco a debido Talcahuano a esas autoridades, ya que no puede hablarse de edificación escolar, como en otras partes, ni en ninguna obra que signifique verdadero adelanto

Quizás si pudiera citar únicamente al gobernador don Luis Mathieu, durante cuya administración se construyó el Hospital; una escuela de hombres y otra de mujeres. Después está don Tomás Menchaca, quién hizo mucho por el pueblo pués él fué quién abrió el hospital cuyo edificio ya estaba construído. Con el alcalde don Silverio Brañas logró traer las Monjitas de Caridad para la atención del hospital. Después de ellos no hay nada que agregar....

Y TALCAHUANO QUEDO ESTAGNADO

Talcahuano habría llegado a gran altura. Todo era progreso y movimiento. Vino la Guerra Europea y antes la apertura del Canal de Panamá, y comenzó su decadencia El comercio marítimo que antes tenía su vía por el Estrecho de Magallanes, comenzó a hacerse por el Canal. Casi siempre teníamos 12 a 15 vapores en la bahía, y más tarde se le vió vacía.

El año 1914, Talcahuano, contaba con 40.000 habitantes lo cual demostraba su gran avance, que al seguir en esa forma habría sobrepasado a Concepción. Pero por las causas que les he apuntado, salieron más de 10.000 personas, de las que muy pocas han vuelto

TALCAHUANO VOLVERA A TENER SU PERIODO DE ESPLENDOR

Pero tengo el íntimo convencimiento, continuó diciéndonos el señor Romero, de que Talcahuano volverá a ser el importante puerto comercial que era, antes

Y mis esperanzas están cifradas, especialmente en las posibilidades de construírse el ferrocarril trasandino por Lonquimay. En tal caso, Talcahuano sería el puerto obligado de esa valiosa zona argentina y también de un gran sector de nuestro país. Talcahuano, sería, por lo tanto, el puerto de salida para su comercio de exportación, y por él, también se harían las importaciones.

Soy verdaderamente optimista, y ojalá que pronto veamos cumplidos estos vaticinios míos

Qué agradable sería ver nuevamente a numerosos transatlánticos, meciéndose en las apacibles aguas de nuestras bahía.

Sigue la charla, saturada de optimismo. Agradecemos al señor Romero sus interesantes recuerdos que, como ya lo hemos dichos, han de tener atracciones para todos nuestros lectores

PRINCIPALES FAMILIAS DE 1870 A 1880

Grandes personalidades salieron de esos hogares que formaban la sociedad de nuestro puerto

UNA Cía. INGLESA QUISO TRAER ASTILLEROS A SAN VICENTE

PERO ENCONTRO TANTOS OBSTACULOS QUE HUBO DE DESISTIR Y TUVO QUE ESTABLECERSE EN PERU

En el verano, Talcahuano era zona de atracción para los nortinos, especialmente por San Vicente, a donde venían las principales familias de Santiago a pasar la temporada de veraneo

Era entonces San Vicente un gran balneario con un gran establecimiento de baños, excelente hotel que ostentaba dos parques preciosos. Pero comenzó a hostilizarse a las compañías que laboraban por San Vicente, y esas compañías se fueron

Hasta recuerdo que una compañía inglesa quería traer sus astilleros hasta San Vicente: pero fueron tantas las dificultades que se le pusieron que debió desistir de esas ideas y los astilleros fueron llevados al Perú. Como se comprenderá un establecimiento de esa especie habría dado mayor importancia hasta a Talcahuano.

AÑORA NUESTRO ENTREV. LAS FIESTAS PATRIAS DE AÑOS YA LEJANOS

Las fiestas patrias de entonces tenían todo el sabor de lo nacional y rebosaban de verdadero patriotismo.

A las escuelas les correspondía una actuación preponderante en las festividades.

Recuerdo que estando muy chico, llegué a la escuela en los días de fiestas patrias, muy de noche, para salir hacia la Plaza de Armas a entonar cantos a la salida el sol. Todo esto se hacía en un entarimado especial. Con que emoción recuerdo aquellos días. No faltaba ningún alumno, aunque viviera lejos y también estaban con ellos todos los profesores, todos felices de celebrar tan

LA ANIMACION EXTRAORDINARIA, CON CANTICOS SE SALUDABA A LA AURORA DEL DIA NACIONAL

fausto día. A la hora de la puesta del sol había idéntica ceremonia. Como han cambiado los días de entonces a ahora

La brigada Cívica, con uno de sus cañoncitos, daba los 21 cañonazos para solemnizar estos actos

Me imaginó cuánto costaría ahora reunir a profesores y alumnos para un acto de esta naturaleza

LOS MAS ESQUISITOS PASTELES Y LAS FAMOSAS CALUGAS
UD. PUEDE ENCONTRA LAS EN LA MEJOR CONFITERIA Y DE MAYOR SURTIDO EN TALCAHUANO.
VISITANDO:
"La Pastelería Olimpia"
CALLE COLON N.o 342 — 344 — TELEFONO N.o 36
AGUSTIN PRADO
— TALCAHUANO —
—4091—

En Talcahuano formó su hogar el general don Basilio Urrutia, pacificador de la Araucanía

RASGOS DE SU PERSONALIDAD

El ilustre general don Basilio Urrutia, de noble prosapia, formó en Talcahuano su familia, dejando el legado de sus tradiciones de nobleza y valentía para sus descendencias.

Pacificador de la Araucanía desde 1864 hasta su muerte, su primera acción guerrera fué en el combate de Monte Redondo, donde tuvo actuación destacada.

En seguida su labor fué pacífica, dividiendo los terrenos en hijuelas y procediendo al remate de ellas. Esta labor fué netamente suya y sirvió para la pacificación total de la Araucanía. Fué nombrado generalísimo de ambas fronteras de Arauco (la Alta y la Baja), esta última la de Nahuelbuta.

Fué la autoridad más alta durante cuatro administraciones, comprendidas las de los Presidentes Pérez, Errázuriz, Pinto y Santa María.

Fundó, entre muchos fuertes, las ciudades de Temuco y Traiguén.

El general Urrutia ocupó además el cargo de Ministro de Guerra en el primer Gabinete del Presidente Pinto, al comenzar la guerra del Pacífico en 1879, y el retirase en agosto del Gabinete Varas, volvió como general en jefe de la frontera de Arauco y general en jefe del Ejército del Centro.

Murió desempeñando estos dos cargos.

Bodega Cauquenes
— DE —
León Hebles S.
REPRESENTANTE DE VARIAS VIÑAS DE LA MEJOR REGION VINICOLA DEL PAIS
Casilla 359 - Avenida Latorre 98
Teléfono 132
VINOS: TINTOS Y BLANCOS — CHICHAS — CHICOLES Y AGUARDIENTES POR MAYOR Y MENOR
REPARTO A DOMICILIO
— TALCAHUANO —

Grandiosa Realización del Año
que ofrece
LA TIENDA "EL SOL"
COLON 640-658
al lado de la Caja Nacional de Ahorros
Donde encontrará inmenso surtido en géneros a precios regalados

LIENZO LAVADO, metro a	$	2.50
LIENZO LAVADO buena calidad, más ancho, metro a	$	3.60
LIENZO LAVADO mejor calidad, muy ancho, metro a	$	4.—
LIENZO LAVADO, lo mejor de lo mejor, metro a	$	5.00
LIENZO ASARGADO "Dos Gansos", metro a	$	3.60
TOCUYO OSNABURGO grueso, metro a	$	2.40
CREA CRUDA de 1.55 mt. de ancho, metro a	$	8.80
PERCALAS muy lindos pintados, metro a	$	3.60
MUSELINAS PINTADAS muy finas, metro a	$	4.80
MUSELINAS PINTADAS muy finas, doble ancho, metro a	$	5..50
OPAL para ropa interior, metro a	$	3.80
BRINES para trajes de un color gruesos, metro a	$	5..50

Hay además un inmenso surtido en casimires, casinetas, brines, vichy, popelinas, coty, etc.
Visítenos y encontrará muchos artículos que le convienen
COLON 640 AL 658

ALMACEN DE CIGARROS

DE MODESTA MORAGA G.

COLON 109 — CASILLA 318 — TELEFONO 261

VENTA DE BOLETOS DE LA UNIVERSIDAD DE CONCEPCION

Venta de Cigarrillos - Salón de Lustrar - Utiles de Escritorio

Surtido en Novelas de diversas casas editoras

AGENCIA DE REVISTAS Y DIARIOS

TALCAHUANO

Labor hecha por la Municipalidad bajo la administración de D. Juan Villaman

TODOS ESTOS TRABAJOS LOS HA HECHO LA DIRECCION DE OBRAS PUBLICAS, QUE DIRIGE DON LISANDRO CUBILLOS

Esta administración se ha caracterizado por su franca política tendiente al arreglo de calles y aceras. Durante los dos años y meses de su administración se han ejecutado las siguientes principales obras.

ARREGLO Y RELLENO DE CALLES Y ACERAS

Se rellenó la calle Balmaceda desde Serrano a Thompson y se colocaron soleras de madera en sus aceras y también a las siguientes calles: Fresia, O'Higgins, Chacabuco, Ignacio Serrano, Unión, Matta, Benavente, Manuel Rodriguez, General Cruz 18 de Septiembre, se le colocaron soleras de piedra y se rellenó con tierra en la mayor parte de dichas calles dejándolas a nivel correspondiente.

ASFALTO DE ACERAS

Las aceras de la ciudad han ganado enormemente pues casi su totalidad se han arreglado. Las siguientes calles han sido asfaltadas: Calle Valdivia hasta entrada cementerio N.o 1 y se siguió por la cruzada del gasómetro hasta el callejón Pardo por Avenida Latorre su acera izquierda. Calle Sargento Aldea del pasaje Fagalde hasta la Avenida Latorre ambos lados, calle Aníbal Pinto desde Valdivia a San Martín, calle Bulnes se asfaltó desde Sargento Aldea hasta Colón, calle Blanco, han sido asfaltadas la mayor parte de sus aceras, calle Colón se asfaltaron sus aceras desde Alto del Portón hasta la cruzada de Williamson por los dos lados, calle Bilbao se asfaltó casi en toda su extensión, calle Balmaceda desde Bilbao a Thompson, calle Gabriel Toro desde Bilbao a Thompson, calle Freire bajo en toda su extensión, calle David Fuentes se asfaltó una parte frente a la Iglesia Todos los Santos, calle O'Higgins desde Caupolicán hasta Benavente, calle Manuel Rodriguez de Colón hasta Benavente, calle la cancha del Morro, a un lado, calle Prat se asfaltó su acera derecha, calle Baquedano se asfaltó al lado izquierdo, calle General Cruz de Colón a las bodegas y de Colón a Fresia, calle Covadonga hasta Blanco desde Colón, calle Gálvez desde la cruzada de la línea hasta 7 de Enero, calle 7 de Enero hasta Cuartel Carabineros, esta vereda fué ensanchada en toda su extensión.

ADOQUINADO

Se ejecutaron los siguientes trabajos, en calle Valdivia desde Freire Bajo hasta entrada cementerio N.o 1, calle Freire Bajo desde Valdivia a Quinta Alfaro, calle O'Higgins desde Caupolicán a Colón.

EXPROPIACIONES

Como complemento del ensanche de algunas aceras han sido expropiadas las siguientes propiedades:

Propiedad de la señorita Flor María Cifuentes, señora Catalina Pino de Cheuquer, señor Abraham González, todas estas en calle Bilbao.

ARREGLO DE PUENTES

Se colocaron los siguientes y se han arreglado otros para dar facilidades a los vehículos y peatones.

Serrano esquina Señoret, este puente fué construído con bases de soleras sobre concreto, O'Higgins esquina Matta, se colocó un puente de madera, en Benavente esquina O'Higgins se colocó un puente con bases de fierro, Beaucheff esquina O'Higgins, Colón esquina O'Higgins, 7 de Enero, Rincón del Molino, O'Higgins entre Matta y Balmaceda, Fresia esquina O'Higgins.

REPARACIONES DE EDIFICIOS MUNICIPALES

Se arregló el edificio Municipal de ex Carabineros, el edificio Municipal a donde funcionan las oficinas el Mercado Municipal en su techumbre y varios arreglos por dentro.

BALNEARIO SAN VICENTE

A medida de los recursos de la Municipalidad, se ha arreglado y se han construido aceras, cierros con cadena y próximemente se construirá un kiosko para las tocatas de la banda en la playa.

POBLACION SANTA CLARA

Se arreglaron por la parte izquierda las aceras colocándoles soleras de madera y se rellenó en toda su extensión hasta el matadero con escoria y arena.

ARREGLOS DE ACERAS Y COLOCACION DE SOLERAS DE PIEDRA Y MADERA

Calle Señoret, se repararon las soleras de madera y se rellenaron sus veredas con escoria, etc.

Calle O'Higgins en su totalidad desde Benavente a las bodegas, se rellenó con arena, y desde Caupolicán a Colón también se rellenó con arena para dejar lista la cancha para el adoquinado.

Calle Barros Arana, se colocaron soleras de madera desde Matta a Balmaceda, en sus dos lados, rellenando veredas y calles en este mismo sector, y se colocaron soleras de piedra desde Balmaceda a Beaucheff.

Calle Beaucheff, se colocaron soleras de piedra desde O'Higgins a Chacabuco y parte desde Chacabuco a



Alcalde don Juan Villaman

General Cruz, calle San José, Balmaceda, Thompson, Fresia desde O'Higgins hasta General Cruz, Ignacio Serrano, Unión, Matta, Benavente Manuel Rodriguez, General Cruz, 18 Septiembre y también en las bocas calles se colocaron soleras curvas en la cruzada de la línea para San Vicente, Valdivia, y en calle Carrera esquina Valdivia. En calle Unión se rellenó en su totalidad esta calle y se colocaron soleras de piedra en ambos lados en toda su extensión.

Calle Hualpén, se colocaron soleras de piedra en su lado derecho y se rrellenó el nivel correspondiente.

REGILLAS PARA RECIBIR AGUAS LLUVIAS

Se colocaron sobre cemento las siguientes:

Blanco esquina Valdivia.
Blanco esquina Covadonga.
Colón esquina Libertad.
Gálvez esquina 7 de Enero.
Valdivia esquina Sargento Aldea.
Valdivia esquina Aníbal Pinto.

AVENIDA ESPAÑA SAN VICENTE

Se arregló en su extensión la alcantarilla que se encuentra en calle Latorre hasta Pedro Montt.

Se arreglaron las veredas colocándole soleras de madera desde las bodegas de la Empresa San Vicente hasta la subida del fuerte Benavente, con su relleno respectivo de ripio.

PLANTACION DE ARBOLES

Se plantaron las siguientes avenidas y calles desde calle Freire bajo hasta el cementerio N.o 1; calle Avenida Latorre hasta callejón Pardo, frente la playa hasta dar vuelta Avenida Bilbao.

ACTUALES OBRAS EN CONSTRUCCION

En la Plaza Arturo Prat se construye un moderno Kiosco totalmente de concreto armado que dejará satisfechos los gustos más exigentes.

PLAN DE PAVIMENTACION GENERAL DE LA CIUDAD

Durante esta administración se consiguió de S. E. el Presidente de la República la vigencia del D. F. L. 197 para Talcahuano. Con esta ley se podrá pavimentar a corto plazo toda la ciudad.

Por el momento se ha iniciado la pavimentación de la calle Colón, sentida aspiración desde largos años por los vecinos.

La Municipalidad ha solicitado a la Dirección de Pavimentación Comunal oficina que tiene a su cargo la ejecución de los trabajos, se pavimenten con adoquín y piedra de Colón las siguientes calles.

CON ADOQUIN SOBRE ARENA

1.— Calle Baquedano de Colón a Blanco, readoquinarla y terminar su adoquinado.

2.— Calle Las Heras de Colón al Desinfectorio.

3.— Calle O'Higgins desde la línea del Morro a Benavente.

4.— Calle O'Higgins desde Colón a Balmaceda.

5.— Calle Chacabuco de Benavente a Balmaceda.

6.— Calle General Cruz de Estación el Morro a Beaucheff:

7.— Calle 18 de Septiembre a Ferrocarriles del Estado desde Colón.

8.— Calle Fresia de O'Higgins a Cruz.

9.— Calle Beaucheff de O'Higgins a Chacabuco.

10.— Calle Balmaceda de O'Higgins a Chacabuco.

11.— Calle San José de Thompson a Bilbao.

12.— Calle Thompson de Balmaceda a Av. Cementerio.

CON PIEDRAS SOBRE ARENA Y HUELLAS DE ADOQUIN

1.— Calle Señoret de Serrano a Aníbal Pinto.

2.— Calle Nueva del Cerro Fuentes.

3.— Calle Trumbull.

4.— Calle Martínez de Rozas.

Estos trabajos se iniciarán pronto pues se han solicitado propuestas para la calle Fresia y el 23 de octubre se abrirán las propuestas públicas para el primer grupo de calles a fin de invertir los $ 100.000.— pesos que tiene disponibles la Dirección de Pavimentación Comunal para Talcahuano.

Dr. Oscar Lizama M.

MEDICO CIRUJANO

Pulmón, Corazón, Aparato Digestivo.

Aníbal Pinto 151 — Teléfono 220

Consultas de 14 a 17 horas.

Dr. Segura M.

MEDICO — CIRUJANO

Cirugía, vías urinarias, partos; enfermedades de señoras.

Consultas de 14 a 16 horas.

Aníbal Pinto 260 — Teléfono 90

Almacén El Porvenir

Abarrotes y Frutos del País

PROVISIONES PARA FAMILIAS

Antonio Cesped

GALVEZ 264 —:o:— TELEFONO 198

— TALCAHUANO —

LA MEJOR OPORTUNIDAD



Para vestir barato y bien sólo puede conseguirse haciéndolo en la acreditada

TIENDA "LA RIOJANA"

Tenemos el mejor surtido en CASIMIRES IMPORTADOS y NACIONALES

CON $ 215.- puede Ud. confeccionarse un traje visitando la acreditada SASTRERIA "LA RIOJANA", atendida por el experto cortador, señor ATILIO CIONTI

Especialidad en uniformes para Militares y Marinos

SECCION TIENDA:

El más novedoso surtido en telas para la temporada de Primavera y Verano: Sedas, Muselinas, Velos, Brines, Percalas, Lanas. - *Lienzos, Creas y Tocuyos*

Visítenos y se CONVENCERA

Tienda y Sastrería "LA RIOJANA" Colón esq. San Martín Casilla 214 - Talcahuano

Pesca en grande escala y mejoramiento de la marina mercante traerían de nuevo la prosperidad

Habla a "LA PATRIA" el prestigioso comerciante don Enrique Armstrong

Nació en Méjico, pero vive en Talcahuano más de medio siglo

Nuestros lectores algunos datos interesantes y fidedignos sobre la historia de Talcahuano, nos acercamos al prestigioso y antiguo vecino don Enrique Armstrong, quien, a pesar de ser enemigo de todo exhibicionismo, accedió gentilmente a nuestra petición.

El señor Armstrong reside en Talcahuano desde hace cincuenta años y es jefe de la casa Gielsner y Cía. y socio de la firma Armstrong y Schuyler, comisionistas y agentes de Aduana.

De nacionalidad mexicana — el señor Armstrong nació en Guadalajara — reside en Talcahuano desde 1884. En aquella época comenzaba para este puerto una era de progreso material, que duró hasta 1914, año en que se abrió el Canal de Panamá. Desde entonces el progreso de Talcahuano ha sido lento. Toda su vitalidad se ha concentrado en el Puerto Militar, que ha sido su verdadera tabla de salvación.

Desde mediados del año pasado empezó a notarse cierto resurgimiento en las actividades comerciales, lo que ha permitido la realización de algunas obras de adelanto local.

1884, el servicio de carga y descarga se hacía en la Aduana con botes de dos proas, que se varaban en la playa de arena del corredor de la Aduana. Esta funcionaba en una casita con techos de tejas, con corredores, y postes de madera. Las calles de acceso a la Aduana eran tan malas que, en invierno se formaba una laguna que llegaba desde la esquina de la Aduana hasta el Alto del Portón, interrumpiendo el tránsito a Concepción que debía hacerse por la Plaza, hasta llegar al Morro. Esta laguna que, al llegar la primavera se convertían en un pantano, fué teatro de involuntarios baños de barro" que se daban algunos trasnochadores, como le sucedió a un capitán de buque extranjero, amigo de las tonadas chilenas, que iba de gran parada a visitar a algunas amigas que vivían al otro lado del pantano. Al pasar por un tablón que servía de puente, cayó al barro Personas que pasaron momentos después por ese lugar oyeron un ruido parecido al gruñir de un cerdo; se acercaron al bulto, y creyendo que se trataba de uno de estos animales que retozaba en el fango, empezaron a pincharlo con los bastones. Pero, en lugar de gruñir, el chancho hablaba, con lo que vinieron a percatarse que se trataba de un ser humano. Con grandes esfuerzos el capitán fué rescatado de su lecho de barro, librándose de una muerte segura.

LAGUNAS EN CALLES.- UN CAPITAN DE BARCO EXTRANJERO CONFUNDIDO CON UN CERDO.— CURIOSOS E INTERESANTES RECUERDOS

En otra ocasión un sargento de policía, que en esos tiempos usaban un largo sable, al pasar por el mismo tablón en estado un tanto inconveniente, cayó al barro; pero cayó de pié y se hundió hasta la cintura. Entonces, desenvainando el sable empezó a repartir sablazos a diestra y siniestra gritando: "Cobarde, cobarde" No me sujetos de los pies, suelta y verás como te parto de un sólo tajo... Hasta que el cansancio lo apaciguó y los espectadores lo ayudaron a librarse del barro.

Otra laguna se formaba en la calle Aníbal Pinto, desde el Cerro de la Cruz hasta la Plaza. El relleno de esta calle se hizo después del incendio de la casa y panadería del señor Juan Cuello, quien, al construir una nueva casa, bajó el nivel de ella y con la tierra de ese trabajo se rellenó la calle.

En esa época la bahía de Talcahuano tenía gran movimiento. Era frecuente ver en su rada cuarenta o más buques de vela cargando trigo para el extranjero. Las bodegas no tenían suficiente capacidad para todo el trigo que llegaba y era necesario formar grandes pilas en lo que es hoy calle Blanco, desde la Aduana abarcaba desde las murallas de la bodega hasta la línea del FF. CC. hasta el Hotel Colón. Su ancho obstruyendo, por lo tanto, por ese lado, el tránsito de vehículos y peatones y tenía una altura de cien metros, más o menos. En la actualidad pueden verse en la muralla de la bodega de Duncan Fox, los ganchos permanentes en donde se amarraban las carpas que cubrían esos enormes montones.

La calle Blanco se adoquinó en el período en que fué alcalde el señor Bambach y el edificio actual de la Aduana se construyó en el año 1859. Pocos años antes se había iniciado la construcción del Malecón; por medio de la concesión Rossclot que fué la base del malecón actual.

En los años de mi establecimiento en esta ciudad se recordaba, con mucho agrado, la visita de los buques balleneros portugueses y norteamericanos, durante los meses de invierno, por la animación que daban al puerto y el aumento de comercio que ello significaba. Fondeaban en la rada veinte buques balleneros con cuarenta hombres de tripulación cada uno, por lo menos, y permanecían en ella durante dos meses. Eran la constante diversión de los habitantes por sus caracteres alegres y su lenguaje casi ininteligible, mezcla de varios idiomas. Entre los tripulantes venían, por lo general algunos negros, lo que daba un aspecto más pintoresco a sus visitas.

En 1885 la calle Bilbao era una vega de pastoreo, y en la mitad del camino había una casucha para el cuidador de las pesebreras de la lechería del señor B. Solar. La calle Colón alcanzaba hasta dos cuadras más allá del Alto del Portón, actual paradero del tranvía, y más allá sólo había casuchas con techo de totoras de los inquilinos del fundo del señor Bernardo Solar. Más allá de la cale Bilbao no existía sino un arenal con pequeños cerros o montículos de arena que hacían esa parte casi intransitable. La Población Gaete era, hasta hace poco una vega en donde se cultivaban betarragas.

Don José Tomás Menchaca, que fué gobernador en 1888 se preocupó, con gran entusiasmo y actividad del adelanto material de la ciudad; pavimentó numerosas calles y aceras, colocando cordones de ladrillos de Lota, que todavía se conservan, en la calle Eugenio Campos y adornó las calles y paseos públicos con árboles, los que, por desgracia han desaparecido en su totalidad. Formó en los terrenos de lo que es hoy la explanada de la estación, una hermosa plazuela con bancos, árboles, surtidores de agua, etc. Esta plazuela, en su honor, se llamó "Plazuela Menchaca".

Como una primicia, gracias a la gentileza del señor Armstrong, publicamos una vista de la Plazuela Menchaca, que ahora no existe.

Un acontecimiento de gran importancia para Talcahuano fué la construcción del dique N.o 1, cuya inauguración se celebró con grandes fiestas. La inauguración oficial se hizo con la entrada al dique del "Huáscar" y el "Cochrane".

Talcahuano — concluyó diciéndonos el señor Armstrong — está llamado a un gran porvenir; pero para esto es necesario que el Supremo Gobierno se preocupe de dos proyectos que serían los puntos de apoyo que levantaría a este puerto el rango de una de las primeras ciudades de la República: el aumento y mejoramiento de la Marina Mercante Nacional y el establecimiento de la pesca en grande escala".

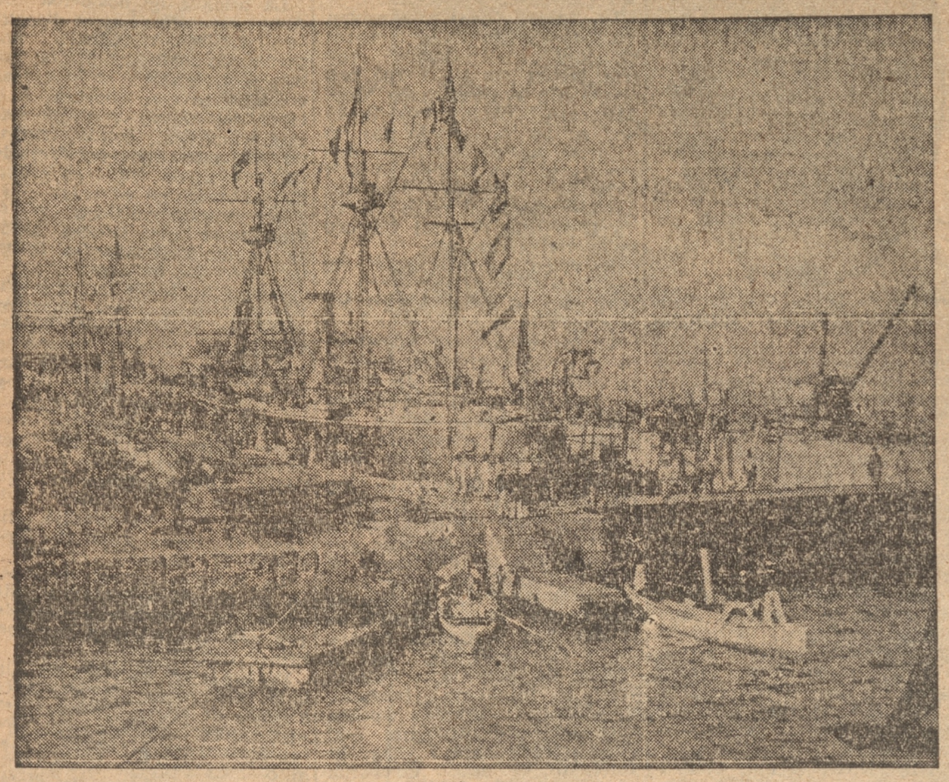

El Huáscar y el Cóchrane el día de la inauguración del dique. Esta fotografía, proporcionada por el señor Armstrong tiene especial importancia histórica porque se trata precisamente de los dos buques que combatieron en la jornada que hoy se conmemora

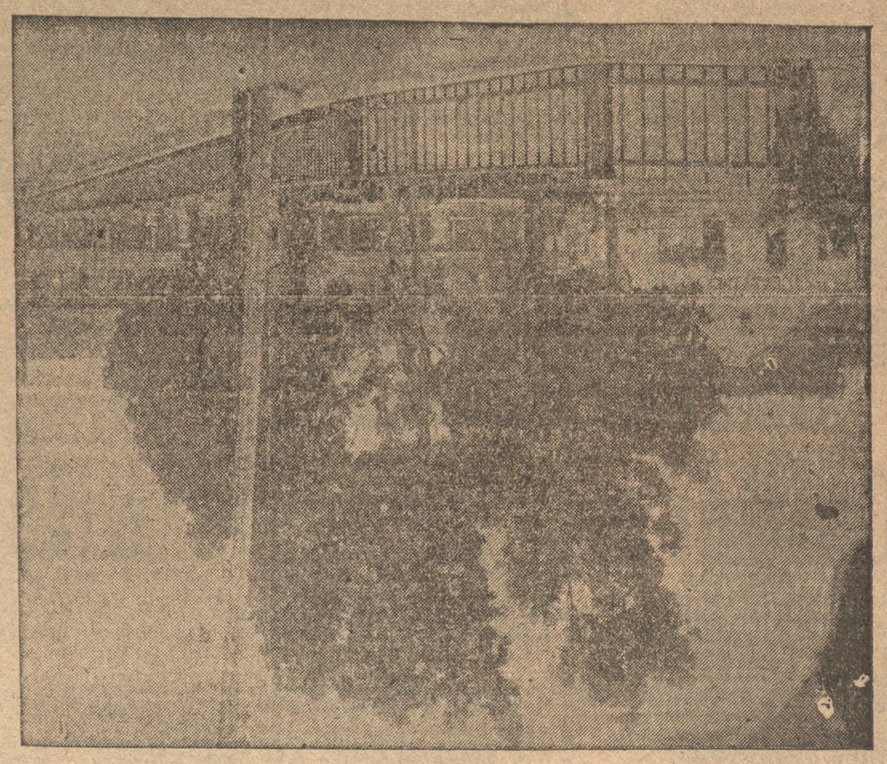

Vista antigua de la Plazuela Menchaca, proporcionada especialmente a LA PATRIA, por don Enrique Armstrong

La administración del puerto de Talcahuano desarrolla una importante labor

EN AGOSTO DE 1932 SE INICIARON LOS TRABAJOS DE LA EXPLANADA. — HAY INVERTIDOS MAS DE 600 MIL PESOS. — OTRAS LABORES DE ESTA REPARTICION, QUE SIRVE EL INGENIERO DON LUIS SCHMIDT HAUSDORF

ADMINISTRACION DEL PUERTO DE TALCAHUANO

Con el objeto de desarrollar una política portuaria definida y con el objeto también de obtener economías para el Erario se estimó la conveniencia en reunir en una sola repartición fiscal las actividades del Gobierno, relativa a las Obras Marítimas y Puertos. Debido a estas circunstancias se creó el Departamento de Obras Marítimas, por decreto supremo N.o 2591, del Ministerio de Marina, de 30 de diciembre de 1927, dependiendo de esta repartición las Administraciones de Puerto.

Desde marzo de 1929 hasta la fecha desempeña el cargo de administrador de este puerto el ingeniero señor Luis Schmidt Hausdorf.

DESCARGA Y MOVILIZACION DE MERCADERIAS EXTRANJERAS

El principal trabajo de la Administración del Puerto, es la descarga y movilización de mercaderías extranjeras que llegan al recinto del puerto Las operaciones de descarga se efctúan con los elementos de trabajo que se disponen y en especial con 2 grúas eléctricas "DEMAG" para 4.000 y 3.000 kilos adquiridas a principio del año 1931 y además existen otras grúas y pescantes de menor potencia. Con estos elementos la Administración del puerto puede hoy día hacer un servicio muy superior al que existio años atrás.

Para los servicios de movilización de la mercadería se dispone de un número suficiente de carritos en buen estado y 2 locomotoras automóviles que en forma rápida y económica efectúan el movimiento interno, consiguiéndose un servicio cada día más eficiente. Tomando en consideración los buenos elementos con que cuenta la Administración del puerto, para la movilización de mercaderías y considerando también la conveniencia para los intereses fiscales, se debe restringir en lo posible la cantidad de mercadería que pueda desembarcarse por muelles particulares y se autorice el desembarque sólo de aquellas mercaderías que la Administración del puerto no puede movilizarlas.

CONTABILIDAD CONTROL Y ESTADISTICA

Debido a que los servicios de explotación de los Puertos, cada día toman mayor incremento y tomando en consideración que se necesita una exposición financiera exacta de su marcha, por el carácter substancialmente comercial que tienen, se ha implantado desde el presente año un sistema uniforme de contabilidad en los puertos y que permite las resuma una Contabilidad Central que se lleva en la Jefatura del Departamento de Obras Marítimas.

Cada sección de la Administración del puerto es una verdadera organización, se lleva un control extricto en los servicios de cada una de sus dependencias. El puesto de contador de la Administración del puerto está a cargo del señor Horacio Ortiz de la Jara, desde hace más de 4 años.

El movimiento de entradas totales por derechos de carga, descarga, movilización y otros servicios ha sido este año superior al de los dos últimos años. Además, debemos considerar las entradas por concepto de "Concesiones de Propiedades Fiscales". Entradas que pertenecen también a la Administración del puerto pues estos arrendamientos están fiscalizados por dicha Administración y están también bajo su vigilancia.

CONSTRUCCIONES

OBRAS DE EXPLANADA. — En agosto del año 1932 se iniciaron las Obras de Explanada. El enrocado de esta obra se hizo con la piedra tosca extraída del corte de "El Morro" y con unos 11.000 m3 de piedra que se obtuvo de la cantera de "Lonco", explotadas con este objeto en el año 1933; este enrocado tiene un largo aproximado de 300 metros.

El relleno detrás del enrocado está actualmente próximo a terminarse. El trabajo de relleno se efectúa con carritos "Decauville" y se extrae tierra y tosca del corte de "El Morro" y de dos cerros vecinos, cuyos dueños los han cedido gratuitamente. En la ejecución de estas obras se han invertido hasta ahora la cantidad de seiscientos cincuenta mil pesos.

También se está reparando actualmente el muelle fiscal N.o 2, que estaba en muy mal estado, a cargo de este trabajo está el ingeniero del Departamento de Obras Marítimas, señor Ricardo Santander.

ATRACADERO.— Es de imprescindible necesidad la construcción de un muelle para atraque de buques de gran calado en el puerto de Talcahuano. Una obra de esta naturaleza es una sentida necesidad y es reclamada por este puerto desde hace largo tiempo. La ubicación más conveniente para construir un muelle de esta naturaleza, sería dentro del Puerto Comercial, es decir frente a la Explanada de la Aduana y cerca del muelle N.o 2, actualmente en reparación. Esta ubicación se justifica por numerosas razones y que por el momento creemos innecesario numerarlas.

Una activa labor ha correspondido en este puerto a la Inspección del Trabajo, que últimamente ha tenido que resolver algunos importantes conflictos que se habían suscitado en algunas fábricas y establecimientos comerciales.

A cargo de esta oficina está el señor Guillermo Herrera del Río, que con todo tino ha sabido abordar esos problemas y resolverlos dentro de la mayor armonía.

Entre estas dificultades figuran las presentadas en el Molino California de la firma Gibbs y Compañía, donde se había notificado a los obreros que quedarían cesantes por la poca venta de sus productos y la gran existencia en bodegas. Felizmente, el señor Herrera logró conseguir que se continuaran las labores y, aún más, obtuvo que se pagara a los obreros, la semana no trabajada con motivo de las fiestas patrias, con lo que se alivió la difícil situación que se presentaría a sus familias.

Ha conseguido, igualmente, la personalidad jurídica del Sindicato de Comerciantes del Mercado, y de un momento a otro llegará la del Sindicato del Molino California de la firma Gibbs y Compañía. También se están agitando los antecedentes de los Sindicatos de Estibadores, Pescadores y lancheros.

Ha llevado con todo tino las dificultades producidas con el Gremio de Panificadores y es así como mientras en otros pueblos los obreros se han declarado en huelga, los panificadores de Talcahuano dieron un ejemplo de cordura, que mereció el aplauso de las autoridades del departamento, al dejar su entredicho a la solución de la Inspección del Trabajo.

El cumplimiento de las leyes sociales ha tenido especial dedicación de parte de esta Inspección y tanto los obreros como los empleados han comenzado a ver sus frutos.

Finalmente nos cabe manifestar que ha logrado tener esta Inspección un local apropiado que reune amplias comodidades y donde se podrá atender al público con mayor facilidad.

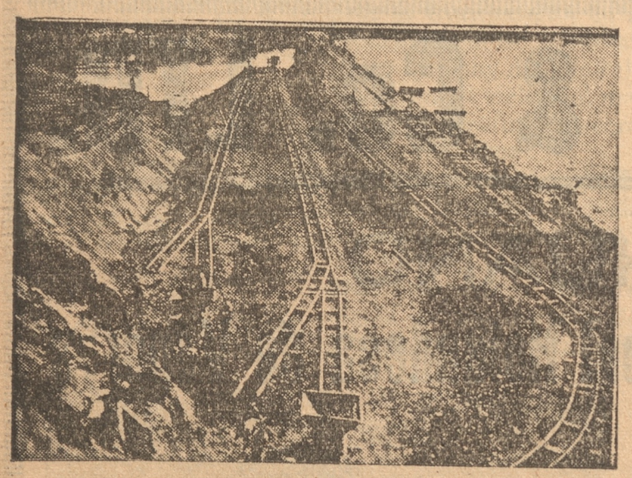

Una visita de los trabajos en la explanada de la Aduana

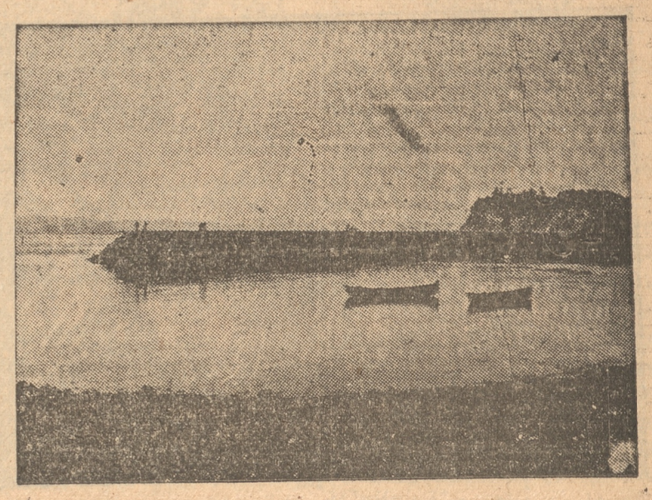

Sector donde pronto se quitarán muchos terrenos al mar

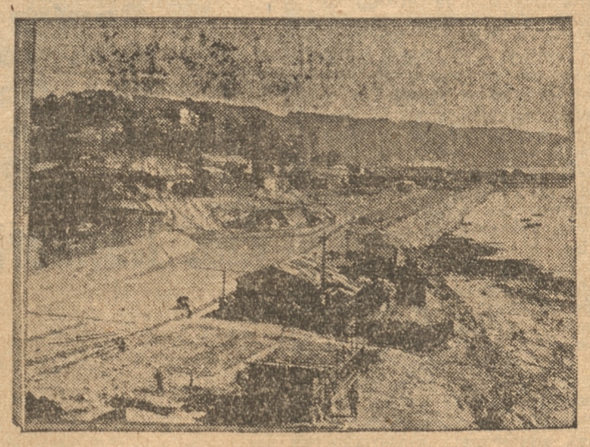

OTRO ASPECTO DE LOS TRABAJOS EN LA EXPLANADA

Grabe Ud. bien en su memoria

ESTOS NOMBRES: de CAFE ESPECIAL y CHARQUI DE PESCADO marca "ANCLA", por su preparación y calidad no tienen competidores.

EXIJALO EN LOS ALMACENES.

Distribuidor para Concepción: ENRIQUE MILLAN. — MAIPU 1175

Fabricante José Belmar y Cia.

TELEFONO 29 — TALCAHUANO — CASILLA 9

CARNICERIA San Sebastián

CALLE COLON 1155 —:o:— TELEFONO 272

de Absalón Manriquez G.

ESTABLECIMIENTO QUE MANTIENE PERMANENTEMENTE CARNE DE PRIMERA CALIDAD Y FRESCA

Calle Colón 1155

VISIE LA CARNICERIA "SAN SEBASTIAN" SI DESEA ECONOMIZAR PESO EXACTO.

— TALCAHUANO —

La situación canónica de la Parroquia de Talcahuano data desde 1836

La Parroquia de Talcahuano, es sin duda, una de las más antiguas de la Diócesis de Concepción.

Pero su verdadera situación canónica, no interrumpida por ningún acontecimiento histórico de los tiempos de la independencia, data del año de 1836.

Su primer párroco, don Vicente Pérez, al hacerse cargo de esta feligresía, dejó estampada en el primer libro de bautismo del archivo parroquial la siguiente declaración: "Advierto, yo el Cura infrascrito, que cuando me recibí de este curato, que fué el cinco de Mayo de 1836, no encontré ningún libro parroquial, los que he tenido que abrir para el buen gobierno y arreglo de las cosas eclesiásticas".

Desde esta fecha inicial han sido muchos los párrocos que, con su actividad infatigable, han contribuido al desarrollo de la vida espiritual de los feligreses de este puerto.

Merecen una recordación especial, por su destacada actuación de bien social religioso, los señores Pbros. José Antonio Várgas, José Plaza de los Reyes, Marcos Pereira; Adolfo Jarpa; Avelino Lagos, Ismael Méndez; Arsenio Bahamondes; Manuel Lobos; Daniel de la Fuente; Luis Cereceda; R. P. Juan de Dios Danset y Casimiro Romanet; Pbro. Arturo Sepúlveda y Manuel López

A esta hermosa pléyade de sacerdotes virtuosos, que desde 1836 han ejercido el cargo de párroco se debe la doble fisonomía moral y espiritual que presenta en nuestros días, la parroquia de Talcahuano.

Los adelantos materiales, por ellos alcanzados, tienen en el templo parroquial, de líneas severas y grandiosas, una manifestación clara y precisa, del esfuerzo desplegado por estos obreros del Evangelio.

Al Pbro. señor don Manuel López, se debe, en gran parte la construcción de la torre, que hoy día corona su pórtico.

Al actual párroco Pbro. don Manuel Alarcón que, con celo infatigable se ha propuesto el embellecimietno y limpieza de nuestro primer templo, se debe igualmente, el pintado de sus naves principales y el decorado del altar mayor que, con motivo del Congreso Eucarístico Interparroquial, tuvo su solemne inauguración, por el Iltmo. señor Obispo Diocesano Monseñor Gilberto Fuenzalida.

Pero si son evidente, a grandes rasgos, los adelantos materiales alcanzados por los señores párrocos de Talcahuano, no lo son menos los feligreses obtenidos, en el orden espiritual y moral.

Merecen un recuerdo especial los R. P Asuncionistas, los que durante el tiempo que ejercieron el ministerio parroquial, obtuvieron como resultado, una completa transformación en las costumbres, y un concepto más amplio de la vida espiritual, por parte de un crecido número de fieles.

La abnegación en el cumplimiento de sus deberes ministeriales tuvo, en estos religiosos, su digna exteriorización; con la muerte de dos sacerdotes, caídos como buenos soldados de Cristo, por auxiliar a sus hermanos necesitados.

El testimonio más elocuente del resurgimiento religioso de Talcahuano, en estos últimos tiempos, ha sido sin duda el último Congreso Eucarístico Interparroquial que, por su grandiosidad y provecho espiritual ha marcado una fecha memorable en los fastos históricos de este puerto.

La gran procesión triunfal del Santísimo Sacramento, del día 31 de Mayo último, festividad de Corpus, congregando cuanto nuestra sociedad tiene de representativo en todos los órdenes sociales, fué acaso el más bello gesto de respeto y de fé, que a venido a testificar que el espíritu de tolerancia marcha en perfecto acuerdo con la más elevada cultura en toda nuestra masa social.

SERVICIO RELIGIOSO

Las múltiples tareas que venían abrumando, al párroco único de Talcahuano, y el considerable aumento de población, así de la ciudad como de las poblaciones vecinas imponían, como la más lógica consecuencia de un mejor servicio religioso, la creación de una nueva parroquia.

El Iltmo señor Obispo Diocesano Monseñor Luis Enrique Izquierdo, penetrado de esta verdad dictó el 5 de Abril de 1913 el decreto de creación de la parroquia de Todos los Santos.

La nueva parroquia, servida por su primer párroco Pbro. don Ignacio Armendariz, fué en brevísimo tiempo el foco de nuevas actividades parroquiales, que, abarcando además el balneario de San Vicente y la Población Gaete ha sido necesario que últimamente sea servida por miembros de la Comunidad de Religiosos Lazaristas.

EN LA PARROQUIA MATRIZ

Las obras de piedad están concentradas en la devoción y el culto a Jesús Sacramentado con la advocación del Sagrado Corazón de Jesús.

SU EXISTENCIA ES MAS ANTIGUA, PERO SU VERDADERA SITUACION CANONICA NO INTERRUMPIDA PRINCIPIA EN EL AÑO INDICADO. — MERITORIOS PARROCOS HAN PASADO POR ESA IGLESIA Y HAN DESARROLLADO CON ABNEGACION SU LABOR

Se mantiene con todo explendor la Archicofradía del Santísimo Sacramento que, por ser creación canónica, es foco de una sólida piedad por parte de los fieles con todas las prácticas de esta asociación.

Existe, igualmente, en forma canónica la Cofradía del Sagrado Corazón de Jesús la que mantiene anexo un servicio de socorros mutuos, con magníficos resultados para las personas asociadas, que tienen derecho a médico, botica; misa funeral y bóveda.

Como sociedades piadosas, están erejidas la Archicofradía de Nuestra Señora de Lourdes, de la Santísima Virgen del Carmen, Hijas de María, teniendo todas éllas una vida floreciente con un culto mensual de confesión y comunión por parte de las asociadas.

Se hallan establecidas la Asociación de la Juventud Católica Femenina, que tiene centros en la población de las Canchas y en la caleta de Tumbes y la Asociación de la Doctrina Cristiana que atiende con todo esmero la enseñanza catequística de los niños

Como instituciones de perfeccionamiento espiritual, están establecidas Congregaciones Marianas de Caballeros y Jóvenes, con comunión mensual los primeros domingos de cada mes.

Esta última, con los más magníficos resultados para las aspiraciones culturales de la juventud, mantienen un "Cuadro Artístico Literario "Juventud Mariana" y un conjunto deportivo de ping pong.

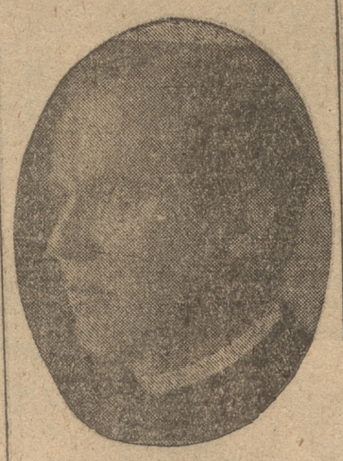

Cura Párroco de la Iglesia San José, Pbro. Manuel Alarcón

OBRAS SOCIALES

Dentro de las actividades sociales de esta parroquia, ocupa un lugar de preferencia, La Unión Nacional de hombres, fundada el 8 de Diciembre de 1907 y con personería jurídica, decretada por el Supremo Gobierno con fecha 15 de Enero de 1908.

Junto con acogerse sus miembros a los Estatutos generales de esta corporación nacional una de las más prestigiadas de toda la República, el Centro de Talcahuano, mantiene un Club Social de carácter deportivo y que funciona, con toda regularidad, en el salón social de calle Bulnes N.o 345.

Gracias a las actividades, en toda forma entusiasta de sus presidentes, don Juan B. Pereira y don Luis Bengoechea, el Centro de Talcahuano se ha incrementado, con la admisión de nuevos socios, cuyo número en la actualidad, llega a más de 180 socios activos.

Esta institución de carácter netamente católico, ha tenido brillante actuación en las grandes manifestaciones de fé pública, dando prueba de una cabal comprensión de sus nobles ideales de Dios y Patria.

TEATRO PARROQUIAL

No hay duda alguna, que uno de los medios que más ha contribuído, a realizar una acción eminentemente social han sido los diferentes actos culturales, llevados a efecto, en el Teatro Parroquial de San José.

Son muchas las grandes asambleas que, año por año se han venido realizando por destacados conferenciantes, en orden a producir un acabado concepto ilustrativo sobre tópicos relacionados con la moral evangélica y problemas de alto interés colectivo

En este teatro el "Cuadro Artístico Juventud Mariana" ha obtenido éxitos, que han acusado una estudiosa comprensión del arte escénico.

Los grandes certámenes católicos, llevados a efecto por la Asociación de la Doctrina Cristiana, han tenido una realización espléndida, en este gran salón, que cumple un verdadero programa de bien social.

ROPERO DE SAN VICENTE

Entre las obras de carácter social, mantenidas por esta parroquia, merece una especial mención, el Ropero de San Vicente de Paul atendido, con todo esmero y solitud por las señoritas Hijas de María.

Su misión es confeccionar ropa, para niños indigentes de ambos sexos, la cual es distribuida cada año, de preferencia entre los niños de los catecismos parroquiales, que deben hacer su Primera Comunión.

Se mantiene, con las erogaciones generosas de los católicos de esta parroquia pudiéndose repartir, al finalizar el año hasta más de cien prendas de vestir.

Fundado este ropero, bajo los auspicios del celoso sacerdote don Manuel López, ha continuado con vida próspera, desarrollándo su programa de bien social inspirado en el espíritu del gran apóstol de la caridad San Vicente de Paul.

La mesa directiva está compuesta por las siguientes señoritas: presidenta Fresia Urquiza, secretaria Matilde Pérez tesorera María Solis y jefe de talleres Rosa Gil

CRUZADA EUCARISTICA INFANTIL

Con carácter social, desarrolla sus actividades esta corporación, dirigida por el señor Pbro. don Oscar Prado Pradel vice párroco de San José

Además de los fines espirituales, contemplados en sus estatutos la Cruzada Eucarística, todos los meses obsequia, a sus miembros con abundante desayuno, después de la misa de comunión reglamentaria, y provee, en muchos casos determinados, de ropas a los más necesitados.

Como el desarrollo físico es un principio de sana pedagogía la Cruzada cuenta con una magnífica cancha de basketball en donde, permitiéndole el tiempo, se congregan todos sus miembros en alegre camaradería.

Se mantiene esta institución, con las erogaciones de los católicos de esta parroquia de San José.

HERMANDAD DE DOLORES

Esta prestigiosa institución de distinguidas damas de nuestra sociedad, con asiento en esta parroquia, es sin duda, la que desarrolla en forma más efectiva, actividades ordenadas únicamente al alivio y socorro de los indigentes.

Quincenalmente tiene reparto de víveres y artículos de primera necesidad, entre sus numerosos protegidos.

En Septiembre, después de seguirse entre sus asociados el novenario de Nuestra Señora de los Dolores, hace en forma tradicional, una visita a los reos de la cárcel preparándose previamente un programa de obsequios de ropas, alimentos a favor de los recluídos, que generalmente corresponden con muestras de viva gratitud.

Esta corporación que, por sus fines altruistas llena una imperiosa necesidad de alivio de las miserias ajenas, se mantiene con las erogaciones mensuales de sus protectores

Como cada obra, inspirada en la caridad de Cristo, viene desde mucho tiempo, ejerciendo el apostolado de auxiliar a los desvalidos, en un silencio y modestia que, sin duda realza la bondad misma de esta obra.

Fundada por los R. P. Asuncionistas, párroco de esta feligresía, en los años 1921 es continuada hoy día, con el mismo espíritu de abnegación y sacrificio por las distinguidas damas que tienen su gobierno inspirándose esta en el ardiente deseo de enjugar lágrimas y acallar el hambre de tantos desgraciados.

HOSPITAL DE TALCAHUANO

Interesante, en todo sentido, es la actual situación del Hospital de este puerto, el cual ha sido regentado por las Hermanas de la Caridad de San Vicente, desde el año de 1896, siendo su primera superiora Sor Marta Taubier

Como en todos los hospitales de la República, regentados por religiosas el de este puerto marcó, con la llegada de éllas, una nueva faz de correcta administración de comprensión nobilísima del gran mandato evangélico de amar, en los pobres y enfermos, al mismo Jesucristo.

Concepto que el sólo significa todo cuanto tiene para el corazón de religiosas que abandonan hogar, comodidades y ambiente social, de claridades luminosas, en una misión que las hace émulas de los ángeles del cielo.

Es inútil pretender encontrar en elementos láicos, lo que sólo se halla, como un ideal despojado de todos los intereses de la tierra, y ennoblecido por un

(Pasa a la Pág. 12)

LAS OBRAS QUE DESARROLLA LA IGLESIA EN EL ASPECTO RELIGIOSO Y SOCIAL. —INSTITUCIONES GENEROSAS Y CARITATIVAS ACTUAN A LA SOMBRA DE LA CRISTIANA LABOR DE ESTA IGLESIA. — LA PARROQUIA DE TODOS LOS SANTOS



Monseñor López, Párroco durante muchos años

GRAN LABOR DESARROLLA EL COLEGIO DE LA I. CONCEPCION

Entre las obras de carácter educativo y de formación profundamente cristiana, para la niñez y juventud femenina, el Colegio de la Inmaculada, regentado por religiosas del mismo nombre, es para este puerto un justo motivo de orgullo.

Por la delicada cultura que saben imprimir en sus educandas por el profundo surco de formación moral que recibe la niñez es este establecimiento digno de todo elogio.

Fundado en Marzo de 1890, su historia está íntimamente unida, a la social religiosa de este puerto.

Gran número de los más prestigiosos elementos, que dirigen las actividades cívicas de Talcahuano, han sido alumnos de este plantel de educación.

Después de cuarenta y cuatro años de incesante labor educativa, por parte de las religiosas son muchas las generaciones que de padres a hijos, se han venido sucediendo en los mismos bancos escolares.

La competencia pedagógica del cuerpo de profesoras, que abarcan las asignaturas de los seis años de humanidades con sus respectivas preparatorias está demostrada, en forma elocuente, con el resultado, por demás alagador de exámenes válidos ante comisiones universitarias, de Concepción

Más la nota más altamente significativa es, a no dudarlo, la confianza amplia con que las más distinguidas familias entregan a la dirección de estas religiosas a sus hijos, en número que llenan por completo, la capacidad de este colegio de enseñanza secundaria con sus 350 alumnas.

Fué su primera superiora la R. M. Sor Augusta Hillenkamp que, con todo talento, desarrolló cualidades del más esquisito don de gente, atrayéndose el cariño y aprecio de cuantos la conocieron, como digna fundadora de este plantel de educación.

En la actualidad, desempeña este delicado cargo de confianza y prudencia, la R. M. Sor Serapia Roing, quien ha mantenido en todo su esplendor el elevado prestigio del Colegio de la Inmaculada como foco de actividades educacionales y de formación social religiosa.

ALMA DEL ASILO INFANTIL ES SOR JUSTINA MUÑOZ

Como anexo de las actividades religiosas de las Hermanas de la Caridad de este puerto, en la Parroquia de Todos los Santos mantienen un asilo infantil regentado por Sor Justina Muñoz, que es el alma de esta obra de grandes proyecciones para el porvenir

Fundado el 19 de Junio de 1929, tiene hoy día capacidad para asilar a 37 niños de ambos sexos, e impartir enseñanza primaria de 283 alumnos.

Si se considera que toda esta hermosa obra con un local amplio y de muy buenas condiciones higiénicas, con un movilario completo de enseñanza primaria, es la sóla resultante de la iniciativa particular secundada por el desprendimiento de algunos buenos católicos, se verá claramente que, por lo grande, lleva el sello de las obras de Dios.

Sabemos que pronto este asilo, hoy día para niños desvalidos, se convertirá en un establecimiento de mayores amplitudes, para atender asilados de todo género, con una planta completa de Hermanas de la Caridad de San Vicente.

Dios quiera, que la generosidad de los que comprenden lo que es aliviar las miserias humanas, secunden esta obra, que

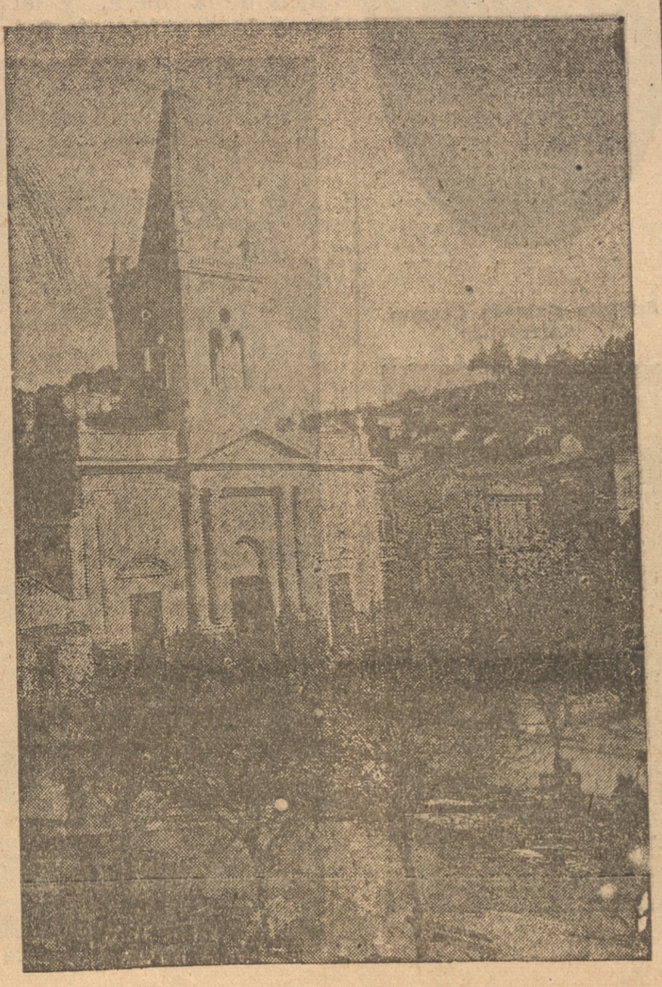

LA IGLESIA PARROQUIAL

NO PIERDA TIEMPO...! SI UD. NECESITA

Sombreros
Camisas
Corbatas
Ropa interior
Tirantes
Ligas
Pañuelos
Guantes
Calcetines
Colleras
Cuellos
Máquinas de afeitar
Navajas Solingen
Hojas de afeitar



Jabón de afeitar
Hisopos
Asentadores
Carteras de cuero
Billeteras
Cinturones

Jockeys
Boinas
Ropa interior de Señora
Medias
Blusas de velo
Blusas de lana
Chales de guagua
Mamelucos
Vestiditos
Paletocitos
Calcetincitos
Sandalias
Ajuares p. guaguas

Artículos de Paqueteria y Tienda

Diríjase siempre a COLON 378

"LA VILLE DE TALCAHUANO"

PRECIOS BAJOS



Señorita Tatiana Allard Aguirre



Señorita Luz Espinoza Avalos



Señorita Adela Campos Arredondo



Señora Lina Armstrong de Caro, señoritas Eliana Sotomayor Eberhard, Elba Laplace, Adriana y Elsa Fuenzalida, Paula Groetaers, Maya Armstrong R., Tita Groetaers y Olga Castillo González



Señorita Bebé Pinto



Señorita Marioly Espinoza Avalos



Señorita Chita Zamora Gómez

Hay una perla engarzada en la admiración de los extranjeros. Es la belleza de nuestra mujer. Piropos en todos los idiomas han brotado, expontáneos, de labios de quienes han paseado sus nostalgias por estas tierras buscando la manera de grabar en sus retinas las impresiones más agradables.

Es que en la mujer chilena no sólo está la belleza del rostro. Está también la belleza del alma que se transparenta en un rostro luminoso y radiante en que hay dos ojos claros como el cielo y el mar, o negros profundos como la noche eterna.

Marinos venidos de todas las latitudes y tostados por todos los climas y los vientos, han sido los más vehementes cantores de la belleza de la mujer de nuestro país. Han bañado en la admiración junto a la belleza de nuestra mujer.

Así es como en los puertos chilenos se han formado familias en que se ha mezclado la sangre chilena con la de extranjeros venidos desde lejos en un viaje fugaz, y que hicieron de nuestra tierra la suya y jamás se reembarcaron. Así se han formado esos caracteres que son tan comunes en los puertos de Chile. Un poco de la reflexión salona en medio de nuestra vehemente ascendencia latina.

Así se han formado innumerables hogares de nuestros puertos. La belleza de la mujer chilena no significó el cariño fugaz y olvidable. Los que amaban el mar bajaron a nuestros puertos y dejaron de amarlo. Amaron en tierra y los que habían resistido a los temporales más recios en los mares más irascibles, zozobraron a mucha distancia de la ribera, y el barco de su existencia fué anclado para siempre. Así se han formado innumerables hogares de nuestros puertos buscando el olvido de la vida monótona de la larga navegación y, muchas veces han quedado prendidos, para siempre, al corazón de una mujer.

"Una novia en cada puerto", dice la vieja leyenda. Pero hay puertos que han roto la tradición, y hecho anclarse junto a un hogar de tierra al marino aventurero que había mirado a mujeres de todas las naciones, sin haber encontrado a la que él, en sus noches de insomnio, soñó amar para siempre.



Señorita María Cristina Espinoza Avalos



Señorita Gabriela Campos Arredondo



SEÑORITA AIDA LABBE L.

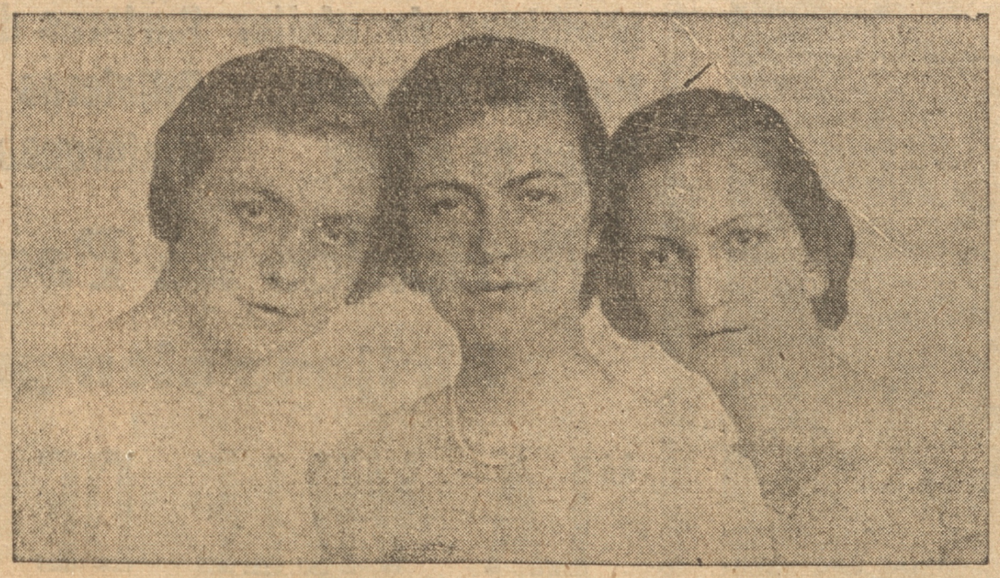

SEÑORITAS MARITANO MOLTEDO



Señorita Chela Zamora Gómez

Orgullo de la ciudad es el Cuerpo de Bomberos de Talcahuano



Superintendente del Cuerpo de Bomberos señor Eugenio Delpin

LAS COMPAÑIAS QUE CUENTAN C ON BUEN MATERIAL Y CON ABNEGADOS VOLUNTARIOS. — LOS BOMBEROS DEL APOSTADERO NAVAL

En las postrimerías del año 1883 con motivo de los frecuentes siniestros que ocurría en la ciudad, un grupo de personas generosas concibieron la idea de formar un cuerpo de Bomberos

Los prestigiosos vecinos señores Juan Martínez Ramos y Eduardo Cornou se dieron a la tarea de llevar a la realidad la fundación de una Compañía de Bomberos

El 16 de Mayo de 1884 se consiguió reunir en una memorable asamblea a los vecinos más prestigiosos de Talcahuano quienes echaron las bases y fundaron la 1.a Compañía de Bomberos "Talcahuano". En esta reunión se encontraban presentes los señor Eduardo Cornou, Gabriel Toro; David Fuentes; Federico Keen; Silvestre Coello; Aníbal Sanhueza; Antonio Martínez; Alberto Trumbull; Edwards Trumbull, Carlos 2.o Jullien; Rafael Pagalde, Juan Etchevers, Silvestre Barrales; Daniel Súnico; Belisario Symon; Juan Martínez Ramos; Víctor Cornou; Juan Coello; Juan Soza; José del Milagro Gajardo; Candelario Reyes; Daniel Fargo; Carlos Herrera Artemio Peine; Orfelino Peine; Daniel Moran; Ernesto Andrews; Eduardo Pérez de Arce; L. Aguilar; Guillermo Gamboa; Luis Mathieu Ramón Pacheco; Jorge Jahrich Miguel Hopper y G.E. Irigoyen. En dicha reunión se acordó declarar que el lema sería "Abnegación y Constancia nombrándose una oficialidad provisoria.

El directorio de la nueva institución quedó formado por las siguientes personas:

Director señor David Fuentes.

Capitán señor Eduardo Cornou

Secretario señor Daniel Súnico

Teniente 1.o señor Víctor Cornou

Teniente 2.o señor Carlos Jullien.

Teniente 3.o señor Juan Martínez Ramos

Teniente 4.o señor Jose del Milagro Gajardo; y

Ayudante señor José Irigoyen

Mediante la generosa ayuda del comercio vecindario bien pronto pudo adquirirse en Europa una bomba palanca "Meyweather" y que se bautizó con el nombre de "Esmeralda"

Se habilitó un amplio local situado en la Plaza Arturo Prat para que sirviera de cuartel

Todos estos trabajos necesitaron la inversión de subidas cantidades de dinero, gran parte del que fué donado por los fundadores señores Gabriel Toro; David Fuentes y Eduardo Cornou



Víctor Reyes, de la 1a Cía. de Bomberos

El uniforme de la Compañía que es el misma que actualmente usa, fué igual al usado por la Primera Compañía de Valparaíso; y el uniforme de los auxiliares fué de cotona la cre, pantalón blanco y gorra

EL CUERPO DE BOMBEROS DE TALCAHUANO

Aunque el Cuerpo de Bomberos sólo pudo quedar debidamente constituido años después de 1884 con la formación de nuevas Compañías su existencia naturalmente data desde la fecha en que fué fundada la Primera

A pesar de sus importantísimos servicios oportunamente prestados, entre otros, en los incendios del antiguo Mercado, casa del señor José López, casa del señor Juan Coello y en el antiguo Hotel Colón, se vió la necesidad de organizar otra Compañía de Bomberos que viniera a completar la obra de la Primera

Mathieu, Absalón Valencia, Alfredo Steel, Pompeyo Prieto Samuel, G. Coles y otros muchos

Directorio Gral. del C. de Bomberos

Actualmente dirige el Cuerpo de Bomberos el siguiente directorio:

Superintendente honorario, Sr. Eduardo Schuyler;

Superintendente, Sr. Eugenio Delpin.

Comandante, Sr. José M. Chandía.

Tesorero, Sr. Demetrio Rubio.

Director de la Primera Compañía, Sr. Jaime Repullo.

Director de la Segunda Compañía, Sr. Eduardo Schuyler.

Director de la Tercera Compañía, Sr. Pedro Navarro.

Director de la Cuarta Compañía, Sr. Miguel Maritano A.

Director de la Quinta Compañía, Sr. Luis de la Cerda Schuyler.

Director de la Sexta Compañía, Sr. Darío Cruzat.

Director de la Brigada del Apostadero Naval, capitán de fragata, Sr. Guillermo Zamora.

Miembros honorarios del Cuerpo, los señores José Maritano Amedeo, de la 4.a Compañía y Héctor Brañas Mac Grath, de la Primera Compañía.



Director de la 4.a Cía. de Bomberos señor Miguel Maritano

Así lo comprendió el entusiasta ex voluntario de la 5.a Compañía de Bomberos "Pompe France", de Valparaíso, señor Carlos Herrera Portales, quién en unión de otros caballeros de la localidad formó la Segunda Compañía "Hachas Ganchos y Escalas", el 6 de Noviembre de 1886 siendo su primera oficialidad la siguiente: Director señor Federico Elton; capitán Carlos Herrera Portales; secretario tesorero don Antonio González, ayudantes don Benjamín Opazo, tenientes 1.o; 2.o; 3.o y 4.o respectivamente, los señores Guillermo Gamboa, Manuel Acevón Desiderio Flores y Ricardo Wood.

En la actualidad esta Compañía posee un espléndido auto escala que pudo ser adquirido mediante la generosidad de su ex voluntario señor Antonio de la Fuente, persona que en su testamento legó a la institución una buena suma de dinero con dicho objeto y a la labor de su actual director señor Eduardo Schuyler persona que batalló incansablemente hasta conseguir que la Compañía renovara su antiguo material.

El 20 de Julio de 1900 un grupo de caracterizados vecinos declaraba formada la Tercera Compañía "Salvadora y Guardia de Propiedad".

Entre los directores que ha tenido la Tercera desde su fundación podemos mencionar a los siguientes, que se han distinguido por su actuación señores: Salvador Zegers; Manuel Araneda, Ramón Millán y Elchos

La Colonia Italiana de Talcahuano, el 7 de Julio de 1901 fundó la Cuarta Compañía, a la que dieron por nombre el del fallecido Rey de Italia "Humberto 1.o". Formaron su primer directorio los señores: Director Domingo Canessa, capitán Alfredo Anziani, Secretario Carlos Costa, vice secretario Guiseppe Bruzone ayudantes Félix Vittorio Pucci, tesorero Félix Brunetti, teniente 1.o Giuseppe Crovetto, teniente 3.o Biagio Sanguinetti, teniente 3.o; José Coda, teniente 4.o Juan Musante; Consejeros: Agustín Ziliani, Domingo Maritano, Luis Stagno, Stefano Caprile y Cresto Luci. A esta Compañía pertenecen los voluntarios señores Luis Macera y José Vallebuona que en diferentes ocasiones han sido comandantes del Cuerpo

La Cuarta posee una espléndida bomba automóvil marca "Flader" suplementada con una bomba portátil y fué bautizada con el nombre de "José Maritano" voluntario fundador en actual servicio que no solo se ha caracterizado dentro de la Cuarta por su actividad y espíritu sino que también en el Cuerpo en cuyo Directorio General ha ocupado varios cargos

Es director actualmente de la Compañía y desde hace varios años, el señor Miguel Maritano

Varios entusiastas miembros de la colonia alemana residente acordaron el 29 de Enero de 1908 formar la 5.a Compañía de Bomberos Bomba Alemana, que posteriormente cambió su nombre por el de Bomba Chile.. El 3 de Julio de 1908 esta Compañía tomó el acuerdo de admitir como miembros activos también a aquellos solicitantes que no dominaran el idioma alemán Actualmente esta Compañía tiene en servicio una bomba "Flader" gemela de la que usa la Cuarta Compañía y fué bautizada con el nombre de "Eugenio Delpin" quién es voluntario fundador su dirigente durante muchos años y Superintendente del Cuerpo desde hace 7 años. Es fundador de esta Compañía además, el señor Eduardo Schuyler, voluntario que actualmente es director de la Segunda Compañía y superintendente Honorario del Cuerpo

El 18 de diciembre de 1911 fué fundada la sexta Compañía de Bomberos "Salvadora Unión es Fuerza" compañía que, además de su buen auto escala, tiene en servicio una poderosa escala automática.— Los fundadores de esta compañía fueron los señores Samuel G. Coles, Luis Barrales, Otto Krusse, José B. Lazo Rivera, Pedro L. Olavarría, Dr. Nicanor Cardenas Novoa, Floridor Malagueña; Guillermo H. Coles, Enrique Coles, Carlos Raabé, Pedro N. Morales, Carlos Mamatala, Oscar Olavarría, Julio Olmes, Enrique Fargo, Carlos Mulin, Sbas. Eries Roberto

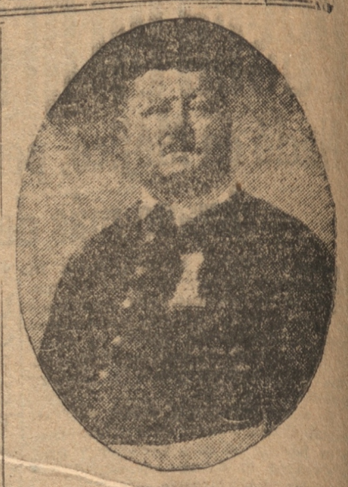

Miembro honorario del Cuerpo de Bomberos señor Eduardo Schüyler

cio Sepúlveda. Su director en esta fecha es el señor Mario Cruzat, cuyo nombre lleva el auto—escala de la compañía en reconocimiento de los servicios que le ha prestado.

La brigada de bomberos del Apostadero Naval cuyo director es el capitán de fragata don Guillermo Zamora, presta también sus servicios en la ciudad cooperando con eficacia a la labor del cuerpo y dispone de una magnífica bomba-automóvil "Mercedes Benz considerada como una de las poderosas que se usan en el país.

Los superintendentes y comandantes del cuerpo, desde su fundación hasta la fecha, han sido los señores:

Superintendentes señores Víctor Cornou, Jorge Garretón Ambrosio Munizaga, Guillermo Turner, D. Enrique Armstrong, Eduardo Schuyler, Héctor Brañas Mac—Grath y Eugenio Delpin Comandantes los señores Gabriel Toro, Salvador Zegers, Víctor Cornou, Jorge Garretón Silvestre Barrales, Eugenio Delpin, Eduardo Schuyler, Víctor Reyes, Héctor Brañas Luis Macera, José Vallebuona, Samuel G. Coles, Juan G. Sosa y José M. Chandía

La dotación actual del cuerpo es de 87 voluntarios sin contar los miembros cooperadores con que cuentan las compañías.

En actos del servicio ha habido voluntarios accidentados algunos de cierta gravedad; en una ocasión, falleció casi instantáneamente al volcarse el auto—escala de la Sexta Compañía el voluntario de dicha Compañía y 2.o segundo comandante del cuerpo señor Juan Sepúlveda Ramírez

CONTRATISTA

Quillermo Quiroga Rifo

Ejecuta construcciones de todas clases

Edificios - Alcantarillados - Reparaciones - Transformaciones,

CONFECCION de PLANOS y PRESUPUESTOS

DIRIGIRSE:

Colón 1426 - Casilla 376 - Talcahuano



UNO DE LOS CU RSOS DEL COLEGIO DE MA RIA INMACULADA

(De la página 10)

concepto superior de la vida en el espíritu de las humildes hijas de San Vicente de Paul.

Basta consignar como hechos que este hospital de Talcahuano cuenta como mártires en el cumplimiento de los deberes de caridad, a la R.. M. superiora Sor Gabriela Banchee, fallecida de exantemático el año de 1919 y a la R. M. superiora Sor Filomena Merino, fallecida de la misma enfermedad en el mes de Marzo de 1933

En estos últimos años, en que ha habido recrudecimiento de este terrible flagelo, tres hermanas de caridad: Sor María Olave, Sor Carmen Leiva y Sor Luisa Castro, se encontraron víctimas de sus deberes de caridad, a las puertas de la muerte, salvándose sólo por el poder de la misericordia de Dios.

Estos hechos sin análisis de ningún género, dan la norma de lo que es, en los hospitales la misión silenciosa, abnegada ultra terrena de estas servidoras de los pobres que, bajo un tosco sayal de religiosas, ocultan cuanto tiene de sublime una vocación que sólo mira el bien de los enfermos.

Sería inútil agregar que la caridad en su concepto altísimo, mira como supremo interés, todo lo que se refiere al espíritu y las Hermanas de San Vicente saben perfectamente que en la tosca y a veces repugnante contextura del enfermo que llega al hospital, se oculta el diamante valiosísimo de un alma que deben salvar.

Llena hoy día, la misión de superiora del Hospital de este puerto la R. M. Sor Mercedes Rivas, venida del Hospital del Salvador de Santiago, en donde por espacio de 15 años, ejerció su apostolado y en el más amplio sentido de la caridad cristiana.

Desde los primeros momentos, de su llegada a este establecimiento, ha sabido captarse la buena voluntad de todos sus subalternos por las singulares dotes de una delicadeza femenil, que delatan en ella una formación superior, en la cual no se sabe si admirar más la virtud que todo lo endulza, o el tacto que todo lo aprovecha.

Creemos que el estado actual del Hospital de este puerto por su eficiente servicio religioso por sus adelantos materiales por su correcta administración es uno de los establecimientos que merecen ser consignados en evidente estado de progreso

ALMACEN MONTE CARLO

— CALLE BLANCO 1 to 2 —

PROVISIONES PARA FAMILIAS — FRUTOS DEL PAIS EN GENERAL

LUIS PASTINI

— TALCAHUANO —

Academia de Billares

— DE —

Luis A. González Villalón

CALLE COLON No 225 — CASILLA No 233

PROXIMAMENTE CAMPEONATO DE BILLAR

— TALCAHUANO —

Dr. Hugo Vicuña M.

Cirugía, vías urinarias riñón; próstata; vejiga

San Martín 141 — Teléfono 111

Consultas de 17 a 19 horas.

DUNCAN FOX & Co. LTD.

TALCAHUANO

Agentes de la Compañía Real Holandesa de Vapores

PROXIMAS LLEGADAS:

"Bennekom" Octubre 15
"Barneveld" Nov. 5
"Boskoops" Nov. 20

COMPAÑIAS DE SEGUROS:

Contra Incendios: "Royal Insurance Co. Ltd."
Cia. Nacional de Seguros "La Reina"
Cia. Nacional de Seguros "La Británica"
Contra Riesgos Marítimos "British y Foreign Marine Insurance Co. Ltd.

Cía. Refinería de Azúcar de Viña del Mar
Cía. Chilena de Fósforos Talca
Cía. Molinera "El Globo"

Embarques y desembarques - Remolcadores "Lirquen" "Gualpen" - Lanchas

El personal de la Armada, de Almirante a Grumete, colabora con disciplina y entusiasmo al buen servicio de la institución

NOS HACE DECLARACIONES EL DIRECTOR GENERAL, VICE-ALMIRANTE DON OLEGARIO REYES DEL RIO

Toda Marina para ser eficiente necesita material moderno y buen personal para manejarlo. — Ahora que pasa la crisis, se espera mover más buques de la flota y aumentar los efectivos de oficiales y tripulaciones

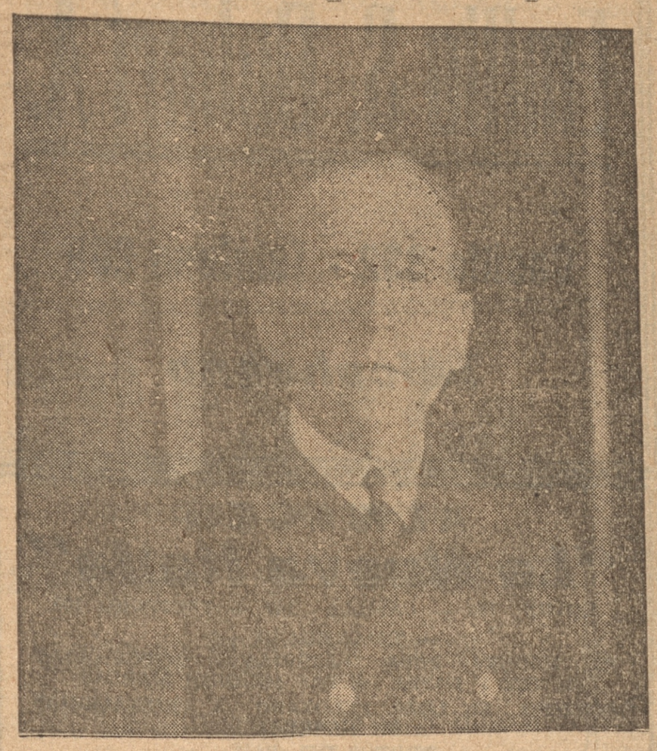

DIRECTOR GENERAL DE LA ARMADA DON OLEGARIO REYES DEL RIO

Con el objeto de obtener algunas declaraciones que se refieren al estado actual de nuestra Marina de Guerra y especialmente de las labores que se desarrollan en esta gloriosa institución nos propusimos entrevistar a su más alto jefe, el director general de la Armada, vicealmirante señor Olegario Reyes del Río, distinguido marino que en estos últimos años ha dirigido con especial tino las diversas actividades de la institución de que es jefe.

El vicealmirante señor Reyes del Río ha tenido en nuestra Armada una brillante carrera desde los primeros grados de oficial. Sus actividades como marino, su temperamento estudioso y la experiencia recogida, le han dado mayor relieve a su personalidad en los elevados cargos que ha desempeñado, hasta llegar al más alto.

Su actividad y celo en el desempeño de sus elevadas funciones actuales, los ha podido apreciar el público a través de la labor que está desarrollando en favor de un mayor resurgimiento de la Marina y en la defensa que en todo momento ha sustentado, de los principios cívicos y de disciplina, y de orden y respeto a la Constitución y a las leyes.

Es por todas estas razones que una entrevista con este alto jefe de la Armada ha de ser de especial interés para nuestros lectores. En el desempeño de esta misión, nuestra labor se hizo fácil a pesar de las múltiples tareas que el distinguido marino tiene que desarrollar a diario.

—¿Cuáles son las necesidades actuales de la Armada? preguntamos al dar comienzo a nuestra entrevista.

—Toda marina, nos dice, para ser eficiente, necesita un material moderno y un buen personal para manejarlo; nuestra Armada tiene en los momentos actuales estos problemas de material y personal que no se han satisfecho debidamente por las circunstancias económicas y dificiles sufridas por el país en los últimos años.

Hoy día que la crisis va pasando, esperamos mover más buques de la flota y aumentar los efectivos de oficiales y tripulaciones.

—¿Volverán al servicio los buques, que están hoy inactivos, en el próximo año?

—Es éste un problema, nos responde nuestro entrevistado, cuya solución dependa del presupuesto que se asigne a los servicios de la Marina.

—¿No afecta a la conservación de las naves el hecho de mantenerlas amarradas a su fondeadero?

—En realidad, nos contesta no hay material, por bien cuidado que sea, que no sufra con la inactividad, especialmente cuando tiene mecanismos complicados y difíciles. Por estas razones la mejor conservación del material es el servicio activo, pues en estas condiciones los buques brillan y sus mecanismos funcionan como un reloj.

—¿Económicamente no resulta más perjudicial dejar a buques en inactividad que reducir personal por economías?

—En efecto, nos dice, desde el punto de vista económico a la larga resulta perjudicial dejar los buques inactivos como consecuencia de lo expresado anteriormente, pues es necesario efectuar largas reparaciones a los buques que se encuentran fuera del servicio.

Antes de terminar nuestra charla, que se ha extendido a diversos otros puntos, preguntamos a nuestro entrevistado:

—¿Qué opinión le merece el estado actual de la Marina, después de sus visitas?

—La mejor impresión, nos responde. Todo el personal de la Armada, de almirante a grumete, colabora con disciplina y entusiasmo al buen servicio de la institución llenando con su celo y preparación las deficiencias debidas a los escasos elementos con que tiene que hacerse funcionar el complicado servicio naval, desde la flota activa hasta los más pequeños engranajes que componen el organismo de la Armada Nacional, termina diciéndonos.



Subsecretario de Marina capitán de fragata, don Luis Troncoso Palacios

PROVECHOSA LABOR CUMPLE LA ESCUELA DE ARTILLERIA NAVAL QUE FUNCIONA EN TALCAHUANO

DON ARTURO FERNANDEZ VIAL FUE SU PRIMER DIRECTOR — SE ESTABLECIO A BORDO DEL BLINDADO "COCHRANE".—LA ACTUAL ETAPA QUE VIVE ESTA ESCUELA.— CURSOS QUE HA TENIDO

La Escuela de Artillería Naval de Talcahuano ha desarrollado una labor por demás interesante, proporcionando a nuestra Armada, personal preparado en forma eficiente para el servicio correspondiente, de acuerdo con las exigencias técnicas respectivas.

Con fecha 2 de diciembre de 1892, el Ministerio de Marina dictó el siguiente decreto:

"Sección 1.a N.o 2333.— Considerando que es de suma conveniencia dar una educación e instrucción práctica completa de Artillería, armas menores y torpedos a los individuos de la Armada, que quisieren optar a los empleos de Condestables y ayudantes de Condestables y a los artilleros y torpedistas de preferencia, he acordado y decreto lo siguiente: Establecer a bordo de uno de los buques de la Armada, la Escuela de Condestables, Artilleros y Torpedistas de Preferencia".

Dictado este decreto, se estableció la Escuela de Artillería a bordo del blindado "Cochrane", siendo su primer director el capitán de navío, señor Arturo Fernández Vial y subdirector el capitán de corbeta, don Miguel Aguirre. El primer curso de Artileros se inició el 6 de marzo de 1893.

La Escuela siguió funcionando en el "Cochrane", hasta el 8 de enero de 1903, fecha en que se trasladó al crucero "Esmeralda". El 1.o de diciembre de 1905 se trasladó nuevamente al "Cochrane", permaneciendo en este buque hasta el 18 de marzo de 1911, cuando, por decreto supremo se trasbordó al "Blanco Encalada".

Durante este período se produjeron dos hechos de importancia. El 8 de noviembre de 1909 empezó a funcionar el 1.er curso de tenientes especialistas, compuesto por los siguientes oficiales:

Tenientes 2.os, señores Alberto Barbosa Baeza, Waldo Nuño Jiménez, Andrés Chubretovich Digles, Ramón Fuentes Mathiew, Víctor Contreras Figueroa, Néstor Mc Vicar V., Vicente del Solar Pinchiera.

Era director cuando funcionó este curso, el capitán de navío señor J. Muñoz Hurtado, e instructor del Curso el Tte. 1.o señor Pedro A. Gutiérrez C., se finalizó el curso siendo director el capitán de fragata señor Carlos Ward Rodríguez. El otro hecho de importancia fué la separación definitiva de la Escuela de Torpedos de la de Artillería, el 1.o de mayo de 1910 siendo director el capitán de fragata señor Julio Dittborn T.

El 27 de abril de 1913 nuevamente fué trasladada la "Escuela de Artillería" a bordo del crucero "Chacabuco", y en septiembre del mismo año se la trasladó a bordo del blindado "Cochrane", donde funcionó hasta el año 1931, en que pasó a la "Escuela de Torpedos", en "El Manzano", Talcahuano. En 1924 se la trasladó al entonces Depósito General de Marineros hoy Cuartel N.o 1 Almirante Silva Palma, en cuya repartición permaneció hasta septiembre de 1927, fecha en que nuevamente embarcó en el "Blanco" a fin de terminar el período práctico; con este fin se nombró director de la Escuela al comandante de dicho buque, capitán de fragata, señor Luis Alvarez Jaramillo.

Por último el 2 de marzo de 1928 se trasladó al local que fué de la "Escuela de Aspirantes a Ingenieros", en el Apostadero Naval de Talcahuano, y fué su primer director en éste establecimiento el capitán de fragata señor Juan T. Gerken M. y subdirector el teniente 1.o señor Roberto Gilmore S.

Desde su fundación hasta la fecha, en la "Escuela de Artillería Naval" han funcionado los siguientes cursos:

Cursos de tenientes especialistas, 16.

Cursos de guardias marinas, 42.
Cursos de pilotos, 3.
Cursos de oficiales de mar, 3.
Cursos de sargentos, 42.
Cursos de cabos, 46.
Cursos de Artilleros, 50.
Cursos de sargentos armeros, 10.
Ayudantes Armeros, 2.

Ahora, fuera de contar la "Escuela de Artillería" con un local propio tiene además un buque-tender, en donde los alumnos efectúan el período práctico; encontrándose el establecimiento en la jurisdicción del Apostadero Naval de Talcahuano, desarrolla normalmente sus programas contando para ello, con todos los elementos que necesita para su instrucción y prácticas, tanto navales como terrestres.



Subdirector Escuela Torpedos y Electricidad, teniente señor Schiefelbein



Director de la Escuela de Artillería, Comandante señor Sady Garretón

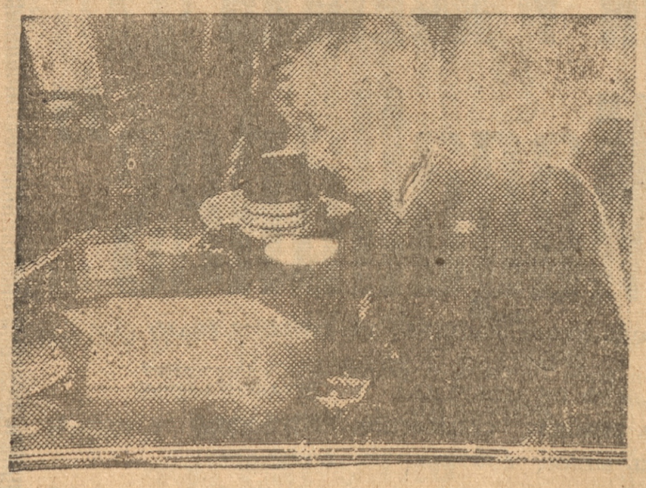

Comandante de la corbeta "Baquedano", don Arturo Young Ward

LA ESCUELA DE TORPEDOS ES UNA DE LAS REPARTICIONES TECNICAS MAS IMPORTANTES

DURANTE LA PRESIDENCIA DE DON DOMINGO SANTA MARIA, SE DICTO EL DECRETO QUE CREO UNA SECCION TORPEDOS. — LOS JEFES QUE HA TENIDO ESTA REPARTICION NAVAL



Director Escuela Torpedos y Electricidad, comandante Osvaldo Merino Pinochet

La Escuela de Torpedos una de las reparticiones técnicas más importantes con que hoy cuenta la Armada Nacional actualmente radicada en el Apostadero Naval de Talcahuano, fué en su comienzo unos pequeños galpones que se instalaron en la Caleta Torpedera, al sur de la bahía de Valparaíso, allá por los año 1884—1885. Era una pequeña base que servía para reparar o sencillamente para guardar las lanchas Torpederas con que contaba en aquel entonces nuestra Armada Nacional.

Poco a poco y al compás del adelanto que esta rama de la marina de guerra iba teniendo en el mundo entero, en Chile fué dándosele importancia a esta pequeña base de Torpedos, hasta que algunos jefes compenetrados de su importancia y de la necesidad de crear una sección de Maestranza, para reparaciones de Torpedos, que a la vez sirviera para la preparación técnica del personal de la armada, iniciaron gestiones al rededor del Gobierno hasta conseguir que el Presidente de la República, Excmo. señor Domingo Santa María y el Ministro de Guerra de aquel entonces con Carlos Antudes, firmaron un decreto fechado el 3 de abril de 1885, creando una Sección Torpedos que sería atendida por un Jefe de la Marina y que tendría a su cargo el material del Arma de Torpedos y Explosivos. Esta Sección fué instalada en Valparaíso, donde actualmente está ubicada la Sección Armas de Guerra.

Nuestra armada fué aumentando la dotación de sus buques de guerra, todos con armamentos de Torpedos. Con este aumento de material, ya no sólo se trataba de reparaciones y mantenimiento del antiguo material de Torpedos, sino que había que mantener en buen estado de conservación este material y el de Minas de la Escuadra.

Luego se determinó que los Oficiales y Guardia Marinas de 1.a Clase hicieran cursos que los dejaran aptos para el desempeño de los cargos de Artilleros y Torpedistas en los buques de la Armada.

La Escuela cambió repetidas veces de base hasta ser instalada definitivamente en el blindado "Cochrane" el año 1905.

Los cursos de Torpedos funcionaban en Departamento anexos a la Escuela de Artillería; pero en enero de 1906, el incremento cada vez más creciente del arma y las necesidades del servicio imponían la división de estos cursos, en provecho de un mayor rendimiento y preparación del personal. Así el curso de Torpedos pasó a denominarse Escuela de Torpedos y Minas.

(Pasa a la Pág. 14)



Secretario Ayudante de la Comandancia en Jefe del Apostadero Tte. señor Braum

La Escuela de Grumetes forma marineros

FUNCIONA EN LA ISLA QUIRIQUINA. — CURSOS CON QUE CUENTA.— SU MISION

ESCUELA DE GRUMETES

FUE FUNDADA EL 3 DE JULIO DE 1868. — Desde 1921 funciona en la Isla Quiriquina, en un edificio especialmente construido y cuenta con las comodidades necesarias a su funcionamiento y confort, en ella funciona habitualmente los siguientes cursos:

CURSO de selección para Oficiales de Mar.

CURSO de Sargentos Contramaestres para Sub-Oficiales.

CURSO de Cabos de Mar para Sargeptos 20 Contramaestres.

CURSO de Aprendices a Marineros.

CURSO de Escribientes y Ayudantes de Despensa.

CURSO de Músicos y Cornetas.

Este plantel de educación Naval prepara la formación de Marineros y una vez terminado el Aprendizaje en la Escuela, los Alumnos se embarcan en la Corbeta General "Baquedano", en viaje de Instrucción práctica de Marinería, por espacio de un año Terminado dicho viaje, los Grumetes pasan a la Escuela de Especialidad que se les indica para convertirse en Artilleros Torpedistas, Señaleros, Radio - Comunicaciones, Ayudante de Despensa, Escribientes, Buzos, Músicos, Cornetas, Electricistas, Mecánicos etc., etc. En todas estas Escuelas la Armada prepara su personal para satisfacer sus propias necesidades y no para la industria privada de los ciudadanos.

Esta Escuela cuenta al presente con doscientos veinte alumnos distribuidos en diferentes cursos.

La Dirección del Establecimiento está a cargo del Capitán de Fragata don Carlos Herrera Acevedo y es Sub-Director el Capitán de Corbeta don Victor Oelckers S., ambos distinguidos jefes de nuestra Marina.

Los oficales instructores son los siguientes:

(Pasa a la Pág. 14)



Director Escuela Grumetes, comandante don Oscar Herrera



LA OFICIALIDAD DE LA ESCUELA DE GRUMETES



COMANDA LA ESCUADRA ACTIVA EL DISTINGUIDO MARINO CONTRAALMIRANTE DON JUANN T. GERKEN

Escuela de Grumetes

(De la página 13)

Capitán de Ejército, señor Alberto Greene Baquedano; Tte. 1.o Piloto, señor Rodolfo Torreblanca Ureta; Tte. 2.o Piloto, señor Darío Mancilla Andrades; Tte. 2.o Contador, señor Raúl Jofré Larry; Guardias Marinas de 1.ra, señores: Luis A. Lagarrigue Arlegui, Juan King Robertson, Guillermo Muñoz Carmona, Rubén Fernández López, Raúl del Solar Grove, Carlos Costa Franke, Federico Santa Cruz Aristegui y Claudio Solar Lantaño; Tte. Contador de 1.a, señor Hugo Moreno Rogers y Of. de Mar de 2.a Cl., señor Otto Czischke W.

El personal de planta está formado por 166 hombres entre Sub-Oficiales, Sargentos, Cabos y Marineros.

La "Escuela de Grumetes", como plantel de educación naval, prepara al personal que ha de servir a bordo de los barcos de guerra. En una palabra, forma marineros. De aquí se desprende que, para ingresar a ella, todo candidato debe sentir una verdadera vocación por la vida de mar, no un entusiasmo ficticio motivado por circunstancias difíciles. Además, debe llenar ciertos requisitos para participar en los Concursos de Selección efectuados periódicamente en distintas ciudades, cuyos nombres son publicados en los principales diarios, juntamente con las fechas en que estos se realizarán. Es de advertir que los exámenes de admisión son colectivos y no individuales.

Los candidatos favorecidos en los Concursos, ingresan a la "Escuela de Grumetes" en calidad de aprendices a Marineros, después de comprometerse a servir cinco años en la Armada, firmando para ello un contrato, antes de cuyo término no pueden abandonar su servicio, salvo casos especiales, sin incurrir en severas sanciones disciplinarias. Perciben un sueldo mensual de $ 70.00 mientras permanecen en la Escuela. Reciben enteramente gratis: la instrucción y el vestuario o equipo, pero en cambio deben someterse a la disciplina que impera en toda institución de carácter militar y soportar la rudeza de las faenas con que se alterna los estudios.

Terminado el aprendizaje en la "Escuela de Grumetes", y efectuado el viaje de instrucción en el Buque Escuela, pueden optar por seguir alguna de las siguientes especialidades: Artillería, Torpedos, Comunicaciones, (Radio Señales), Submarinos, Buzos, Contabilidad Escribientes, Cornetas, y Músicos, Electricidad, Máquinas, Combustión interna etc.

"La Escuela de Grumetes" preparar a los alumnos para formar las tripulaciones de la Marina, terminando esta carrera en el grado de Sub-Oficial, y en ningún caso prepara Oficiales para la marina de Guerra ni Mercante.

Los Sub Oficiles meritorios y de competencia a toda prueba, previo curso de recalificación, pueden, en número limitado de acuerdo con el escalafón, seguir la carrera de Oficiales de Mar.

REQUISITOS EXIGIDOS PARA INGRESAR

a) Ser Chileno.

b) Tener no menos de 17 años de edad ni más de 18.

c) Tener buena salud y condiciones físicas compatible con la vida de a bordo.

d) Saber leer y escribir, las cuatro operaciones, y tener algunas nociones de Historia y Geografía.

e) Tener no menos de 1.55 mts. de estatura.

ADEMAS ACREDITAR CON DOCUMENTO

1.o) Que cuenta con el consentimiento de sus padres o apoderados.

2.o) Que por su propia voluntad desea ingresar a la Esc. de Grumetes.

3.o) Que cuenta con la edad requerida (Certificado de Nacimiento del Registro Civil).

4.o) Que ha sido vacunado; en su defecto que haya tenido viruela (Certificado de vacuna).

5.o) Presentar Carnet de Identidad.

6.o) Certificado de antecedentes

Escuela de Torpedos

(De la página 13)

Luego hubo la necesidad de entregar al servicio activo de la Armada los Torpedos probados, precisándose para ello, la ampliación de la Maestranza de la Sección de Torpedos y de una bahía de poco fondo para efectuar los ejercicios probatorios. En aquella época se trataba de habilitar el Puerto Militar de Talcahuano, siendo aceptada la idea de formar en este puerto, una nueva Sección Torpedos, transladando al efecto, el material y maquinarias de la antigua Sección que funcionaba en Valparaíso.

Al efecto, por Decreto Supremo del Ministerio de Marina N.o 1866, de 2o de noviembre de 1911, se creó la primera Escuela de Torpedos, con base en el Apostadero Naval de Talcahuano.

Los trabajos del edificio que hoy ocupa la escuela de Torpedos del Apostadero, fueron iniciados el 26 de agosto de 1912.

Algunos meses más tarde, el 15 de Agosto del mismo año, se llevó a efecto la bendición y colocación de la primera piedra de la construcción de tres pabellones, una maestranza y almacén para el recorrido de todo el armamento, con que la Escuela de Torpedos inició sus actividades en la base de este puerto.

Posteriormente en Abril de 1928, fué agregada a la Escuela de Torpedos y Minas, la Sección Electricidad.

Cuenta hoy día la Escuela de Torpedos y Minas y la Sección Electricidad, con amplios talleres y Jefes especializados para ejecutar toda clase de trabajos en sus ramas, y efectuar reparaciones al material de la escuadra, sin necesidad de que este material sea enviado al extranjero en caso de desperfectos.

Laboran con tal motivo en sus maestranzas ciento treinta y seis obreros, todos competentes y bien seleccionados en sus ramos.

ESCUELA DE RADIOTELEGRAFIA

En la Escuela de Torpedos, en el año 1911 se inició un curso de Radiotelegrafía, que sirvió de base para la Escuela de Radiotelegrafía que funciona en Valparaíso, en Las Salinas.

Nómina de los directores de la "Esc. de T. y E." desde su fundación

Capitanes de navío: señores Alselmo Carabante, Carlos Andonaegui, Carlos Plaza, Carlos Guzmán, Rubén Morales, Amadeo Figueroa, Manuel Montalva y Francisco Nieto.

Capitanes de fragata: señores Luis Concha, Emilio Merino, Alfredo Proromant, Guillermo Ilabaca, Inmanuel Volger y Osvaldo Merino Pinochet

Nómina de los subdirectores

Capitanes de fragata: señores Felipe Wiegand, Ernesto Espinoza y Eduardo Gándara.

Capitanes de corbeta señores Enrique Spoerer, Francisco Nieto e Ignacio Serrano.

Teniente 1.o señor Alberto Krug; capitán de corbeta, señor Pedro Gallardo; capitán de fragata, señor Francisco Fernández; capitanes de corbeta, señores Emilio Merino, Alfredo Proromant, Guillermo del Campo y Eduardo Miaón, teniente 2.o, señor Julio Luna; tenientes 1.os. señores Rolando Merino, Eduardo Zapata y Ernesto Schufelben

DOTACION ACTUAL DE OFICIALES, TRIPULACION Y CURSO EN FUNCION

Oficiales de dotación

Director: Capitán de Fragata, señor Osvaldo Merino Pinochet; Sub Director: teniente 1.o señor Ernesto Echiefelbein Marín; contador, teniente 1.o contador, señor Rigoberto Cruz Cáceres; Instructor de Oficiales, teniente 1.o señor Fernando Ugarte Torres; Instrucción de Tripulación, teniente 2.o señor Hernán Searle Bunster.

Oficiales Alemanes

Teniente 2.o, señor Jorge Simpson Avalos; teniente señor Germán Amiot Gómez.

Curso de Aplicación de Guardiamarinas

Guardiamarinas de 2.a clase, señores Juan Lapaquette Burón, Daniel Barazarte, Brunswing, Raúl Bennewitz Decher, Calixto Pereira Ramírez, René Román Schirner, Carlos Rojas Cellier, Fernando Bascuñán Aranciba, Luis A. Urzúa Merlino, Rodrigo Fuenzalida Bade, Eduardo del Río Martínez, Juan Wichmann Bernhardt, Sergio Vatier Bañados, Jorge A. Holger, Dabadie, Hugo Tirado Barros, Jorge A. Ibarra Castro, Sergio Sepúlveda Urzúa, Hugo Bauer Portus, Francisco Suarez Villanueva, Norman Pugh Cook, Fernando Montessi Sánchez, Luis Delpino Devoto, Jorge Tapia Caballero Erik Molgaard Kruse, Jorge López Huthinson, Gustavo Lange Browne, Aurelio Lamas Ibieta y René Mansilla Yavens

GIMNASIA DEL CUERPO Y DEL ESPIRITU SIGNIFICA LA ESTADA DEL CONSCRIPTO EN LA ART. DE COSTA

PASADO BRILLANTE TIENE LA INSTITUCION. UN REGIMIENTO CUBRE GUARNICION EN TALCAHUANO

Dentro de los servicios terrestres de la Armada, tal vez uno de los más importantes es el de la Artillería de Costa.

Su labor principal constituye la defensa del litoral en aquellos puntos estratégicos de gran valor militar o comercial.

Por ser esta labor de carácter netamente confidencial y de índole técnica, nos es imposible hacer un comentario de prensa sobre sus amplias ramificaciones.

La amplitud de su campo de acción es ilimitada. Actualmente sus servicios se extienden cada vez más y a bordo de los principales buques de guerra se cuenta siempre con una guarnición militar de Artillería de Costa.

Históricamente, la Artillería de Costa ha tenido también un pasado brillante que es la tradición que la hace ser actualmente baluarte de la Armada y del país.

En la corbeta "Esmeralda" había una guarnición de la que en ese entonces se llamaba Infantería de Marina. Fué de esa guarnición el sargento Juan de D. Aldea Fonseca, que con su heroica actitud de lealtad y patriotismo inmortalizó su nombre.

Evolucionando constantemente la Artillería de Costa perteneció al Ejército en sus principios, para pasar después a depender directamente de la Armada y encontrarse ahora en magnífico pié de eficiencia.



Comandante Regimiento Artillería Talcahuano, Arturo Fuller

Por ser lo más interesante para el público lector, describiremos a grandes rasgos la vida del conscripto AC, ya que la del personal de planta sería largo analizarla por ser profesional.

Actualmente ingresan a los Cuarteles de Artillería de Costa un buen porcentaje de ciudadanos que cumple con el servicio Militar Obligatorio. Allí reciben instrucción militar, perfeccionan sus conocimientos de instrucción primaria, modelan su carácter en el yunque del esfuerzo, disciplinan su personalidad y adquieren el desarrollo físico que exige la necesidad de vivir.

Gimnasia del cuerpo y del espíritu, significa la estadía de un conscripto en un Cuartel de Artillería de Costa. Debe abarcar en su diaria actividad, desde la contienda deportiva que hace crecer su musculatura, hasta el estudio técnico de las armas que pone a prueba su cerebro. Conocerá hoy día los sinsabores de una jornada de campaña y gustará mañana de la alegre satisfacción del éxito obtenido.

Por fin se vá el conscripto y con íntima satisfacción recuerda las incidencias de su vida militar y el personal de planta orgulloso de la obra realizada, se preparará a instruir otro contingente.

En Talcahuano cubre guarnición, un Regimiento de Artillería de Costa.

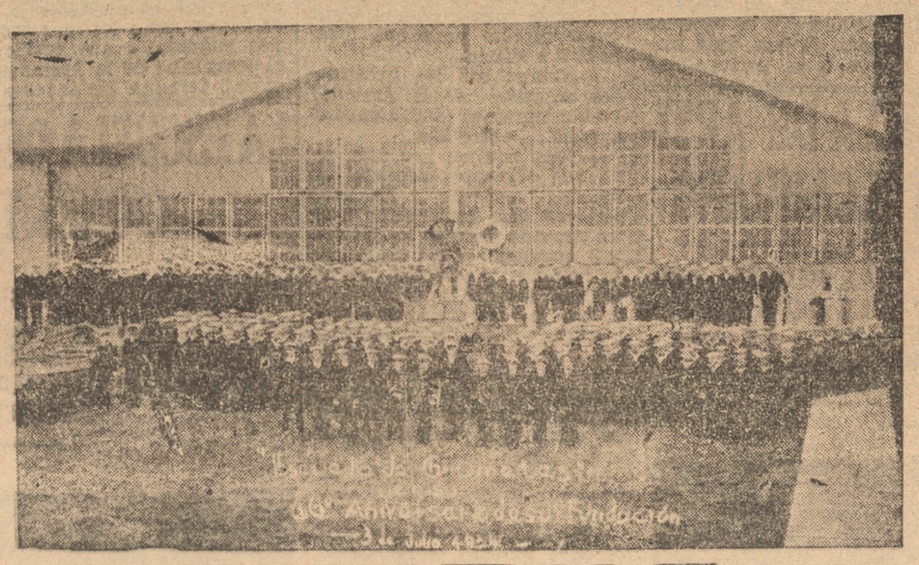

UN GRUPO DE LA ESCUELA DE GRUMETES

Centro "Tomás Cox Méndez"



Don Oscar Vega Cárter, presidente del Centro Conservador "Tomás Cox Méndez"

El 27 de diciembre de 1932, en reunión general celebrada por la Asamblea Conservadora de este puerto, su presidente señor Pedro Veloso F., sintetizando fielmente el sentir de todos los conservadores de Talcahuano, expuso que la fundación de un hogar social conservador constituía una verdadera necesidad.

Nombróse una comisión presidida por el mismo señor Veloso, la que tuvo a su cargo la tarea de sacar de la nada una institución floreciente como lo es hoy el centro Tomás Cox Méndez.

Corredor de Comercio

Emilio S. Duhart A.

Casilla 332 - Teléfono 205

Talcahuano

ALMACEN

"La Nueva Italia"

COLON 185 — CASILLA 140 — TELEFONO 105

— TALCAHUANO —

PROVISIONES PARA FAMILIAS — ESPECIALIDAD EN TEE Y CAFEE DE LAS MEJORES MARCAS

SURTIDO EN LOZA, ENLOZADO Y CRISTALERIAS EN GENERAL

FRUTOS DEL PAIS

ASTE y MACCHIAVELLO Ltda.

Almacén "Santa Teresa"

Jorge Cifuentes R.

GRAN SURTIDO EN ABARROTES

PAQUETERIA Y FRUTOS DEL PAIS

— PESO EXACTO —

AVENIDA GALVEZ N.o 368 — TELEFONO 243 — CASILLA 105 — TALCAHUANO

ARROZ Kilo PERUANO 2.40

ARROZ Kilo ITALIANO 2.60

YERBA Kilo De 1.a 4.25

ACEITE SOYA Litro IMPORTADO 7.60

ACEITE PURO De OLIVO ESPAÑOL 16.-

OFRECE

La Flecha

COLON ESQ. BILBAO

PESO EXACTO

Seguros Generales

Compañías Nacionales y Extranjeras

Incendio, Vida, Accidentes, Riesgos Marítimos, Etc.

LA CHILENA CONSOLIDADA
SUN INSSURANCE OFFICE
LA ITALIA
LA MINERVA
LA CATALA
LA REINA
LA BRITANICA
LA UNION ITALO CHILENA
LA FRANCO CHILENA
LA ITALO CHILENA

LA INDUSTRIAL
LA PATRIA
LA REPUBLICA
LA CORDILLERA
LA COLONIAL
LA GENOVESA
LA SOL DE CHILE
SUD AMERICA
LONDON ASSURANCE
ATLAS ASSURANCE
THE LIVERPOOL
Y LONDON Y GLOBE

JOSE MARITANO

CALLE COLON TELEFONO 76 - CASILLA 5 A

La Agencia de Seguros más antigua de este Puerto

Muy Importante

Valorice su propiedad instalando un moderno servicio de calefacción a gas, lo que ahora le ofrece en excepcionales condiciones económicas, la Fábrica de Gas de Talcahuano.

Medite y compare con cualquier otro combustible y se dará cuenta de las enormes ventajas que ofrece el gas.

Su cocina será una habitación higiénica y limpia, sin humos ni ollines molestos. Es un encanto cocinar con gas y usado en debida forma ,resulta sumamente económico, pues nada hay semejante, tan cómodo y a tan bajo precio.

Con motivo de las pavimentaciones de las calles de la ciudad la Fábrica de Gas de este puerto, dá a quien lo solicite grandes facilidades para las instalaciones domiciliarias de este valioso y moderno servicio.

Hace un llamado especial a los propietarios con frente a la calle Colón, que se interesen por su instalación y que deben apresurarse a pasar por su oficina en calle Colón N.o 604, pues una vez hecha la pavimentación será imposible proporcionarles este servicio.

BAZAR Y AGENCIA "La Magallanes"

UNICA CASA QUE VENDE MAQUINAS DE COSER A PLAZO

Gran surtido de muebles en todos los estilos a precios muy convenientes, COLCHONES DE LANA — CALZADO DE PLANTILLA Y ESTAQUILLADOS

ROPA HECHA PARA SEÑORAS, CABALLEROS Y NIÑOS

EN SECCION TIENDA EL MEJOR SURTIDO DE NOVEDADES

Barros Arana No 100 - Casilla 250 - Teléfono 188

TALCAHUANO

LAS TERMAS DE TALCAHUANO, FUENTE PRODIGIOSA DE SALUD

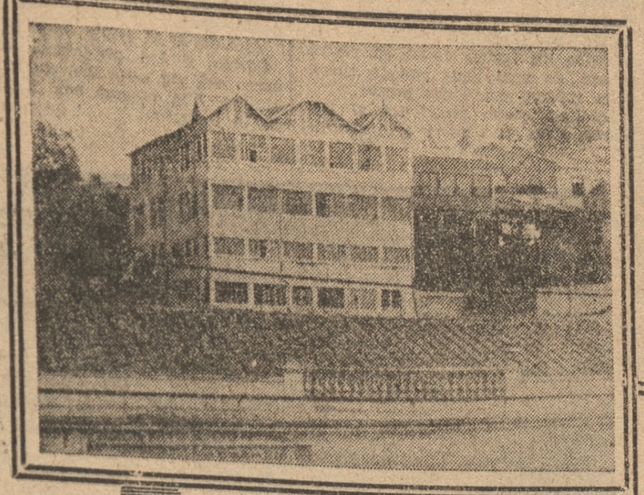

Lo que significan estas maravillosas aguas naturales





Desde luego, la primera bondad que las Termas de Talcahuano presentan, es su ubicación: en el centro mismo de la ciudad, en el barrio denominado del Portón. La naturaleza ha sido tan pródiga en esta región que no sólo ha favorecido con fuentes termales a sectores cordilleranos sino que las ha ubicado a orillas mismas del mar. ¿Cómo se ha producido este beneficioso fenómeno de la naturaleza? Así como es difícil imaginar que haya termas a orillas del mar, también es difícil suponer la existencia de un volcán. Pero esta hipótesis queda destruída al saber nuestros lectores que en la bahía misma de Talcahuano existe un volcán. Y de este volcán submarino provienen estas aguas maravillosas, cuyas ramificaciones contienen 30 grados de calor. De esta suerte, las aguas no pierden ninguna de las ricas propiedades; no hay que rebajarlas y el que se baña, aspira todas esas propiedades que han hecho famosas a las Termas de Talcahuano. Siguiendo con la historia de estas aguas, podemos decir que hace cien años, innumerables caravanas hacían largos y costosos viajes, llevando a estas fuentes cientos de personas delicadas de salud. Las fuentes estaban ubicadas donde hoy se levantan los cuarteles de artillería. Todavía viven en Talcahuano personas que son documentos vivos de ese maravilloso hallazgo, y donde encontraron salud miles de miles de enfermos.

Los señores Lucas y Maximino Rocandio, en vista de las bondades de las aguas, mandaron a analizarlas a la Dirección de Sadad de la República. Con fecha 13 de enero de 1931, el sabio Director R. Krauss, que en esa época ocupaba tan importante cargo, expidió, para los señores Rocandio Hermanos, el siguiente documento:

"Con relación a su solicitud de fecha 2 del presente, referente a autorización de explotación de agua mineral de la fuente denominada "Talcahuano" de su propiedad y ubicada en el pueblo del mismo nombre, tengo el agrado de manifestar a Ud. que: La Oficina de Aguas Minerales de esta Dirección General de Sanidad ha practicado los análisis del agua que sirve de base al establecimiento de "Baños Talcahuano", ubicado en el pueblo de ese nombre y la ha clasificado como agua mineral, fría, hipoténica, fuertemente ferruginosa, mangánica, sulfatada, clorurada, cálsica, sódica, magnésica, potásica, silicatada.— Con esta clasificación y la composición que dan los análisis, queda inscrita bajo N.o 5 del Registro Oficial de esta Dirección General.— Saluda a Uds. — R. Krauss, Director General de Sanidad. A los señores Rocandio Hnos., Talcahuano. — Ignacio Serrano N.o 100, Casilla 250. — Teléfono 179".

TERMAS DE TALCAHUANO

Análisis de sus Aguas:

	Gramos por litro
RESIDUO SECO	2.3440 gr.
CAL (Cao)	0.5040 "
MAGNESIA (Mgo)	0.1933 "
OXIDO DE FIERRO	0.0900 "
ALUMINA	0.0028 "
SILICE	0.0136 "
ACIDO SULFURICO (503)	1.2120 "
CLORO	0.1221 "
SODIO (Na 20)	0.1763 "
POTASIO (K20)	0.0560 "
SUSTANCIA ORGANICA	0.0012 "
REACCION	ACIDA
COLOR	SIN COLOR
GUSTO	LIGERO AMARGO

El agua contiene en suspensión pequeñas partes de hidroxido de fierro, que se van al fondo, estando el agua por algun tiempo en reposo.

ESTA AGUA ES APTA PARA BEBIDA

Laboratorio Químico Providencia

(Firmado) *G. GRAF,* Químico

Santiago, 18 de Octubre de 1928.

Generalidades

No sólo en esta época permanecen abiertas las ya famosas Termas de Talcahuano. El magnífico establecimiento permanece a disposición de las personas interesadas durante todo el año. Los señores Rocandio Hnos., para la atención de las personas que vienen en demanda de cura a las Termas han rodeado a ésta de toda clase de facilidades: buenas instalaciones con todo el confort moderno. De esta suerte, el paseante, el turista o el enfermo tienen las Termas de Talcahuano, espléndida temporada y enriquecimiento notable de salud.

Además, el establecimiento cuenta con baños de mar; baños de agua dulce, a vapor y baños turcos. Como están abiertas durante todo el año, no deben recargar los precios durante la temporada de verano, que es cuando hay la facilidad de las vacaciones para cambiar de clima y buscar justo descanso. Así por ello, resulta que vienen a ser las Termas más económicas de todo el país. Con $ 300.—, se puede pasar, fácil y cómodamente, quince días en los mejores hoteles sea de Talcahuano, o bien de Concepción.

En las Termas mismas de Talcahuano se está terminando— actualmente— un modernísimo hotel, en las faldas del Cerro. Dispone, eso sí, por ahora, una espléndida terraza, desde donde se admiran los bellísimos panoramas: la bahía de San Vicente, Concepción, Penco, Lirquén, etc.

La mejor réclame

La mejor propaganda de las Termas de Talcahuano la hacen, espontánea y sinceramente, los miles de enfermos que acuden a visitarlas como noble agradecimiento a sus maravillosas aguas, que curan, como obra de verdadero milagro, casos de reumatismo (por antiguo y re belde que sea) y también las enfermedades del estómago, hígado, riñones, ciática y enfermedades de la sangre, como al igual la obesidad.

Una visita a las Termas de Talcahuano, siempre, será beneficiosa para la salud y para el espíritu.

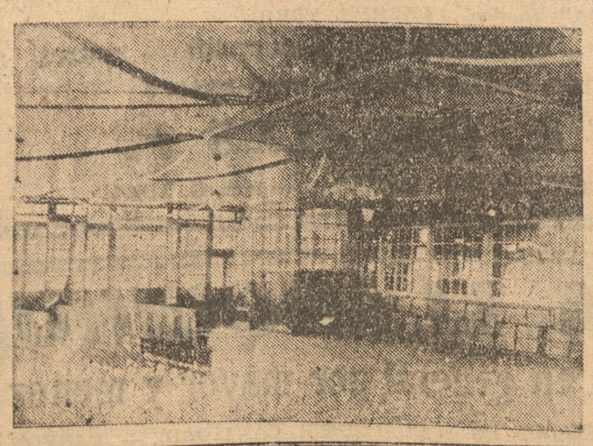

ROCANDIO Hnos.

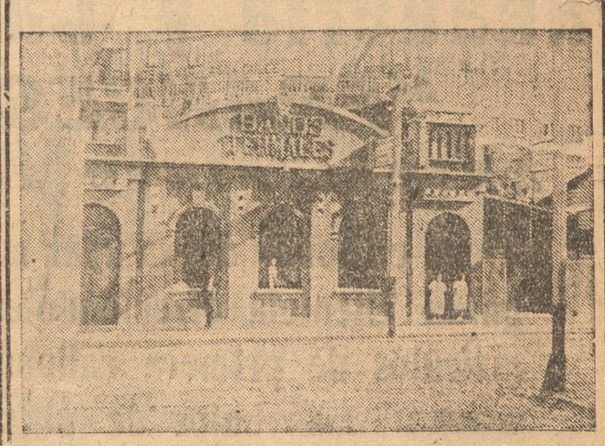

Ignacio Serrano No. 100 - Casilla No. 250 - Teléfono 179 - TALCAHUANO

MAYOR NUMERO DE CAMAS NECESITA EL HOSPITAL DE TALCAHUANO PARA ATENDER SUS SERVICIOS

Debe rechazar a numerosos enfermos, por insuficiencia de esos servicios

Desde hace largo tiempo, una de las aspiraciones de Talcahuano ha sido que se dote de mayor número de camas a su Hospital

mas. Están permanentemente ocupadas, de modo que día a día se debe rechazar a numerosos enfermos, por ser imposible atenderlos.

El edificio del Hospital es antiguo y se encuentra en estado ruinoso. Construído hace largo tiempo atrás no se le han efectuado nunca reparaciones de importancia. Solamente se han habilitado nuevas salas a fin de darle mayor capacidad.

Hay sectores del hospital que se encuentran en tal estado de ruina, que ha sido necesario demoler una parte para reconstruirla.

En su reciente viaje a Santiago el Gobernador señor Ríos hizo ver ante las autoridades respectivas la absoluta necesidad de obtener un mayor número de camas para el hospital, y se le había prometido dotarlo de 200 camas en total, número que sería más o menos conveniente para las necesidades del puerto.

Sin embargo, por las recientes informaciones de la prensa, parece que no habrá aumento de camas en los hospitales, lo que sería realmente de sentir.

El hospital está atendido por Hermanas de Caridad y cuenta con servicios de Rayos X, ultra violeta radioterapia, etc.

Hace pocos días atrás se inauguró el pabellón de Cirugía lo que ha venido a darle más importancia al establecimiento.

Director del Hospital es el doctor don Leonel Segura, quien es al mismo tiempo, jefe de cirugía, jefe de medicina es el doctor don Oscar Lizama; ayudantes de cirugía los doctores Luis de la Cerda y Jorge Achurán; ayudantes de medicina los doctores señores Max Ide y Daniel Vial, quien es además, el médico residente.

Dentista es el señor Oscar Vega, jefe de laboratorio el doctor don Alberto Gallinato y contador el señor Julio A. Barra.

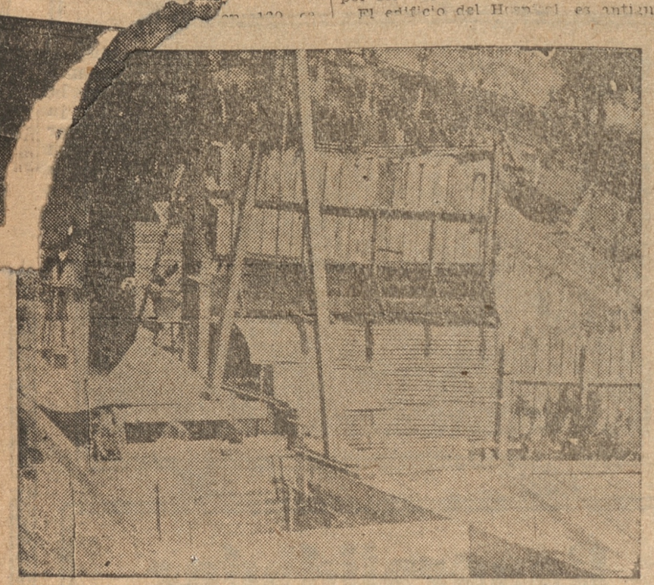

Un rincón del Hospital, que muestra el estado ruinoso del edificio

EL ROTARY CLUB HACE LABOR BENEFICIOSA

Se ha preocupado de importantes problemas locales. — Lo preside don Julio Allard Pinto

Esta Institución cuenta ya con 8 años de vida en nuestro puerto — Ha desarrollado una labor altamente beneficiosa. Esta su mesa directiva compuesta en la siguiente forma:

Presidente: Don Julio Allard P; Vicepresidente don Galvarino Lepeteguy, past. Presidente don José Maritano; secretario don Oscar Bunster G.; tesorero don Abraham Castillo; macero don Eric Saffery; vocales don Juan B. Etenegoyen y don Herbert Witting.

Los rotarios de Talcahuano sólo suman 20 y sin embargo, han podido ver realizadas magnas obras que han patrocinado.

Como el lema de esta noble Institución es "DAR DE SI ANTES DE PENSAR EN SI", la labor de estos abnegados servidores, es poco conocida por las personas que no militan sus filas, pués ellos trabajan tesonera y silenciosamente, sin esperar recompensa ni elogios.

Para dar una idea de labor desarrollada en la localidad podemos citar a grandes rasgos algunas que conocemos y que han tenido un franco éxito, gracias al empuje y preocupación constante del Rotary Club: Prolongación de la Avenida Blanco, que en breve será una realidad, Malecón oriente, que dará lugar a la nueva estación de los Ferrocarriles del Estado.

Se trabaja en la actualidad por la construcción de nuevos edificios y mejor ubicación del Hospital de Caridad y Cárcel Pública, Plaza de Juegos Infantiles, se estudia su creación en un lugar central y apropiado que permita recrearse a los niños que viven en lugares congestionados.

Semana del Niño, una simpática fiesta que se les da anualmente a los alumnos de las Escuelas Públicas es la denominada la Semana del Niño, donde los Rotarios por varios días se dedican a festejarlo, llevándolos a visitar Fábricas, teatros, prácticas de deporte al aire libre, etc. etc.

En el año ppdo. el Rotary vió realizadas varias de sus aspiraciones, como ser: Reposición del 4.o año de Humanidades en el Liceo de Niñas, gestión que inició en el año 1932. Reposición del departamento de Talcahuano, etc. etc.

En el programa actual, trabajan los Rotarios por la instalación de un Frigorífico y la construcción de una Escuela Modelo.

Esta obra que someramente hemos bosquejado, anhelan sus miembros llevarla a un mayor grado de desarrollo, para bien del puerto en el cual efectúan sus benéficas actividades.

EN UN PATIO ESTRECHO Y EN HABITACIONES HUMEDAS VIVEN 70 REOS DE LA CARCEL DE TALCAHUANO

Urge un edificio nuevo para el establecimiento penal, que es inadecuado

Una pobre impresión se recoge al visitar la Cárcel de este puerto. Es un edificio viejo, ruinoso y que no tiene ninguna clase de comodidades.

Preocupación constante de todas las autoridades, ha sido siempre el solicitar un edificio nuevo para la cárcel, ya que es verdaderamente inhumano seguir usando el actual.

Sin embargo, la situación de estrechez económica porque atraviesa el Fisco, no ha permitido hacer esta construcción que tanto se espera.

Hemos visitado la Cárcel, y acompañado del alcaide, don Juan M. Arias Correa, recorrimos sus diversos compartimentos.

En primer término se encuentra el patio destinado a los menores. Hay actualmente 14 muchachos, que se encuentran más o menos en buenas condiciones, pues el patio es espacioso y asfaltado.

Pero en seguida nos encontramos con el otro patio, si tal nombre puede darse a un rincón donde se agrupan los reos. Allí hay 70 reclusos, que apenas caben. Es patio estrechísimo, y está lleno de barro. Felizmente, gracias a las actividades del Gobernador departamental señor del Río, se logró conseguir algunas planchas de zinc, con lo que se les construyó un alero que libra de las inclemencias de la lluvia.

Hay talleres en los cuales varios reos trabajan.

Hasta aquí la impresión es desoladora. Preguntamos por los dormitorios y se nos muestran unos bodegones desde donde salen bocanadas de aire húmedo. En algunos segundos con sólo mirar desde la puerta, se queda completamente helado. Es obscuro, con escasa ventilación y la humedad brota de las paredes. Por estas causas le viene admirablemente el nombre que se le ha dado en algunas oportunidades de "matadero humano".

Todos los techos están en pésimo estado, de modo que cuando llueve, caen goteras por todas partes.

Se han hecho peticiones al Gobierno, para la construcción de una nueva cárcel, pero, desgraciadamente, hasta ahora sólo han logrado promesas.

Alcaide es el señor Juan M. Arias Correa, y los gendarmes están a cargo del vigilante 2.o, don José M. Muñoz, que cuenta con 9 hombres de la dotación.



El patio de la Cárcel de Talcahuano

LOS ROTARIOS DE TALCAHUANO



Los rotarios de Talcahuano en una de sus reuniones semanales

Panadería "La Porteña"

Instalaciones modernas en elaboración de pan

Colón 1616 - Talcahuano

Egidio Petinelli M.

Plátanos, Naranjas, Nueces, Huesillos, Higos, Aceitunas

Ofrece por Mayor y Menor

Agente Cía. Frutera Sud Americana

Calle San Martín 110 - Casilla 324

TALCAHUANO

Quiere usted recibir constantemente pescado y marisco fresco

Diríjase a.

JULIO ALONSO RIVAS

Calle Colón No. 1 — TALCAHUANO — Casilla 232

ALMACEN "CAPITAN PRAT"

DE

Angel Benvenuto

COLON esq. BILBAO — TELEFONO 164 — CAS. 205

ABARROTES EN GENERAL — PROVISIONES PARA FAMILIAS — SURTIDO COMPLETO EN PAQUETERIA: CRISTALE, CALZADO; GENEROS Y ARTICULOS DE TIENDA

.. VARIOS PRODUCTOS EN FRUTOS DEL PAIS ..

— TALCAHUANO —

Relojería y Joyería L ECRONOMETRO

— DE —

Rosario Muñoz H.

BULNES 181 — TALCAHUANO — CASILLA 384

SURTIDO PERMANENTE EN JOYAS EUROPEAS Y NACIONALES

LERIA; CALZADO; GENEROS Y ARTICULOS

COMPRO ORO, PLATA; PERLAS y BRILLANTES

COMPLETO Y VARIADO SURTIDO DE RELOJES DESDE $ 30. de BOLSILLO y PULSERAS desde $ 50.00

Hay constante existencia en artículos para regalos

En los talleres se ejecuta toda clase de trabajos de relojes y cronómetros de gran precisión.

TENGO UN BUEN SURTIDO DE REPUESTOS PARA VICTROLAS A PRECIOS FUERA DE COMPETENCIA

OSCAR VEGA CARTER

DENTISTA

— COLON N.o 1332 —

Atiende: de 10 a 12 y de 14 a 18 horas, diariamente.

SOCIEDAD DE SOCORROS MUTUOS GRAN UNION MARITIMA

DEFUNCION

Tenemos el sentimiento de comunicar el sensible fallecimiento de nuestro querido consocio señor

DANIEL UNIBAZO MUÑOZ

(Q. E. P. D.)

Invitamos a sus amigos, relaciones e instituciones hermanas, acompañarnos en sus funerales que se llevarán a efecto en la tarde de hoy a las 17 horas, saliendo el cortejo de su casa habitación calle Manuel Rodríguez N.o 113, al Cementerio N.o 1.

Acto con el cual comprometerán la eterna gratitud de la sociedad

Lizardo Chamorro, presidente; Roberto Jara, secretario.

Talcahuano, 8 de octubre de 1934.

SOCIEDAD PERSONAL EN RETIRO DE LAS FUERZAS ARMADAS DE CHILE

DEFUNCION

Tiene el sentimiento de comunicar el sensible fallecimiento del consocio señor

DANIEL UNIBAZO

(Q. E. P. D.)

Invita a sus socios, amigos, relaciones e instituciones hermanas acompañar sus funerales que se efectuarán en la tarde de hoy a las 17 horas, para lo cual el cortejo saldrá de su casa habitación calle Manuel Rodríguez N.o 113, al Cementerio N.o 1.

Acto con el cual comprometerán la gratitud de

El Directorio.

Talcahuano, 8 de octubre de 1934.

—14192

REALIZAMOS un saldo de LANA INGLESA para tejer

AL PRECIO DE $ 1.20 LA MADEJA

ELIAS SAIEH - Colón 170 - Talcahuano

Almacén "San Juan"

BILBAO esquina GABRIEL TORO

ABARROTES EN GENERAL — CRISTALERIAS — PAQUETERIA — FRUTOS DEL PAIS PROVISIONES PARA FAMILIAS — PESO EXACTO

JUAN B. CANALES F.

CASILLA 4 — TALCAHUANO — BILBAO esquina G. TORO

Panadería y Carnicería "FRANCESA"

ANIBAL PINTO 263 - 241

Tiene el honor de saludar a su distinguida clientela ofreciéndoles siempre artículos de primera calidad a precios más bajos de plaza

Higiene absoluta y esmerada atención

BODEGA LLANQUIHUE

Frutos del pais en general por mayor y menor

PAPAS DE LLANQUIHUE DETALLO EN CUALQUIER CANTIDAD. — CARBON DE PIEDRA DE LIRQUEN.

ENRIQUE MAYORGA

COLON 1140 —— TALCAHUANO

Escasa es la dotación de Carabineros para una ciudad tan populosa como Talcahuano

DE LA PRIMERA PREFECTURA DEPENDEN LOS DIVERSOS SERVICIOS. — HAY EFICIENCIA Y ESPIRITU DE TRABAJO EN LA INSTITUCION EN TALCAHUANO, PERO FALTA MAS PERSONAL

La Primera Prefectura Talcahuano, organizada por Decreto Supremo N.o 3750 del Ministerio del Interior publicado en el Diario Oficial No 16405 de 22 de Octubre de 1932 cubre guarnición en los departamentos de Talcahuano y Tomé. Para estos fines consta de tres Comisarías que son: 1.ra Comisaría Tomé.; 2.a Comisaría Talcahuano y 3.a Comisaría Apostadero Naval en consecuencia la 2.a Comisaría es el organismo que tiene a su cargo el resguardo del orden y la seguridad públicas en nuestro departamento, y en lo que se refiere al recinto militar del Apostadero Naval, desempeña estas funciones la 3.a Comisaría.

Antes de la promulgación del Decreto Supremo mencionado la Comisaría de este puerto dependía directamente de la Prefectura de Concepción N.o 10, pero en la actualidad es, como ya se ha dicho una Unidad subordinada a la 1.a Prefectura con asiento en ésta, la que a su vez depende de la Prefectura General de Concepción N.o 13 cuyo Prefecto--Jefe es el Teniente Coronel don Juan N. Blanco Valdenegro.

Se encuentra al frente de la 1.ra Prefectura Talcahuano desde su creación en el caracter de Prefecto, el señor Mayor don Luis Fuenzalida Fuenzalida, distinguido Jefe de Carabineros que cuenta con una meritoria hoja de servicios y que ha sabido imprimir acertados rumbos a las Unidades de su dependencia durante su Comando. La Plana Mayor de la Prefectura es completada por el Teniente Ayudante don Luis Caamaño Garrido y el contador 3.o don Juan del C. Ormeño; Ulloa, Cirujano de Carabineros es el prestigioso facultativo doctor don Lionel Segura Martínez.

La 2.a Comisaría Talcahuano, está a cargo actualmente del Teniente señor Luis Ross Prado, quien se desempeña en el caracter de Comisario titular accidental mientras reasume sus funciones el Comisario titular, capitán don Miguel Guerrero Vásquez.. Este último recientemente ha terminado con brillante éxito un Curso de Perfeccionamiento en la Escuela de Carabineros para optar al grado de Mayor. Componen la Oficialidad subalterna de esta Comisaría el Teniente señor Alberto Cortés Peñafiel y los subtenientes señores Ovandro Navarro Avilés, Allans Rubilar Córdoba, Gonzalo Montero Torres y José Peñailillo Leal.

De esta Comisaría dependen directamente la Tenencia de Aduana cuyo Jefe es el Teniente don Luis Ross Prado y la Tenencia Arenal que está a cargo del Teniente señor Alberto Cortés Peñafiel. También pertenece a la dotación de esta Comisaría el Teniente señor Luis Díaz Iturriaga, que permanece agregado a la Fiscalía Militar de Carabineros de Concepción, como secretario en propiedad, mientras dá término a sus estudios de Leyes en la Facultad de Derecho de la Universidad de Concepcion y los que finaliza el presente año.

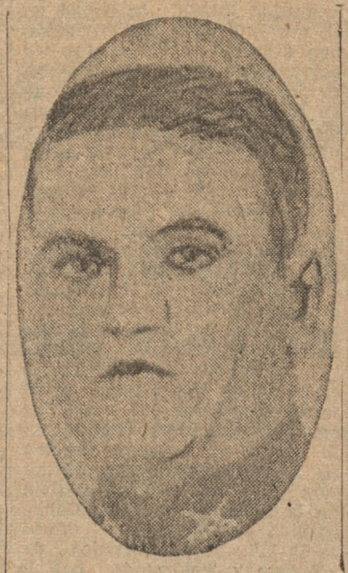

Prefecto de Carabineros Mayor don Luis Fuenzalida F.

La 3.a Comisaría Apostadero Naval, es dirigida en caracter de Comisario Accidental por el Teniente señor Angel Cárcamo Cantín, mientras se hace nuevamente cargo de su puesto de Comisario, el señor capitán don Carlos Gutiérrez Pincetti que hace poco días ha llegado a ésta después de haber ocupado el 1.er. lugar en el Curso de Perfeccionamiento para capitanes que funcionó el presente año en la Escuela de Carabineros. El señor capitán Gutiérrez posee el título de abogado, que consiguió después de brillantes estudios en la Universidad de Concepción. Pertenece además a la Oficialidad de la Comisaría de Apostadero el subteniente señor Nicolás Vidal Albornoz.

LABOR DE CARABINEROS— Los servicios de Carabineros en nuestro puerto se desarrollán con toda eficiencia y las estadísticas respectivas demuestran que la delincuencia ha disminuido en forma apreciable lo que se debe a los constantes esfuerzos del personal de Oficiales y tropa, que evidencia en todos sus actos la honradez profesional, el espíritu de sacrificio y la disciplina que caracterizan a la Institución de Carabineros de Chile. Hay necesidad de referirse sin embargo a un problema que merece en forma especial la atención de las autoridades gubernativas. Este problema es la escasa dotación de tropa que no corresponde a la que debía fijarse para una ciudad tan populosa como la nuestra y de tan intenso movimiento comercial y que es a la vez el primer puerto militar de la república. En varias ocasiones hemos podido constatar personalmente que el personal tiene que multiplicar sus esfuerzos muchas veces con sacrificio de sus descanso para no descuidar la vigilancia de la ciudad.

Aún así su número es a veces insuficiente para cubrir completamente todos los sectores de vigilancia en que se encuentra dividida la ciudad y sus partes sub—urbanas.

En la actualidad la Prefectura ha dado orden a la Comisaría para que emprenda una activa campaña contra la prostitución clandestina, la que ha sido iniciada con todo éxito y que cuenta con la eficaz cooperación del Médico de Higiene Social doctor Luis de la Cerda, y que seguramente habrá de remediar en parte siquiera este serio problema social que en nuestro puerto reviste suma trascendencia principalmente en lo que se refiere a la propagación de males venéreos y a la observación de las buenas costumbres.

El personal de Carabineros se encuentra empeñado asimismo en combatir con tesón la vagancia y la mendicidad infantil, ejercida esta última por numerosos niños de corta edad de ambos sexos, que ocasionan un sinnúmero de molestias a los transeuntes y en particular a los de nuestra arteria principal; y se hace necesario extirpar de raíz este mal, antes de que adquiera mayores proporciones.

Resumiendo, las funciones de Carabineros tanto bajo su aspecto de prevención y represión de la delincuencia como en lo relacionado con la labor social, son en nuestro puerto abnegadas y eficaces, y merecen la plena confianza del vecindario. No hay duda de que al aumentarse la dotación de tropa los servicios de Carabineros tendrán un mayor rendimiento, y que no se verán dificultades suscitadas por la escasez de personal.

DISTINGUIDOS JEFES Y OFICIALES PRESTAN SERVICIOS EN ESTA REPARTICION.—COMBATE LA VAGANCIA Y MENDICIDAD INFANTIL. — LABORES QUE DESEMPEÑAN LOS CARABINEROS

COLES & Co.

AGENCIA DE VAPORES

TALCAHUANO - CASILLA 377

Agente de Seguros en general

Solicite los embarques de sus mercaderías por intermedio de nuestra casa.

Rapidez,
Economia,
Seriedad

Pablo Rock Karmy

Casilla 395 — Calle San Marín 106

TALCAHUANO

EMPAQUETERIA EN GENERAL
ADMINISTRACION DE PROPIEDADES — SEGURO CONTRA INCENDIO Y DE VIDA — ENCARGO DE TODA CLASE DE COMISIONES — COBRANZA, ETC.; ETC.

Bodega de Vinos "EL RACIMO"

Calle Colón No. 285

— DE —

Talemón Paiva Soto

Variado surtido de vinos
BLANCO Y TINTO

Reparto a domicilio

TALCAHUANO

—14088

CASA FRANCESA

Casilla No. 437 TALCAHUANO Teléfono No. 46

TELLERIA Y CIA.

Sucesores de FAGALDE y Cia.

Almacén por Mayor y Menor

Provisiones para Familias

Articulos Navales y de Merceria

CRISTALERIA Y LOZA

Completo Surtido en ARTICULOS SANITARIOS

Agentes de "LA ALIANZA CHILENA"

Compañía de Seguros Marítimos, contra Incendios, etc.

Almacén "LA TOSCA"

Calle Bulnes esq. Castellón, Teléf. 173

Provisiones para Familias
Frutos del País en general
Sección Bodega de Vinos
Atención esmerada. Peso exacto

Juan B. Ratto

Talcahuano

Se encarga de la ejecución de todo trabajo concerniente al ramo

ESPECIALIDAD EN REPARACIONES E INSTALACIONES DE MONTORES, LUZ Y CAMPANILLAS ELECTRICAS

EJECUTA TODA CLASE DE PRESUPUESTOS

DEBIDO A SU LARGA PRACTICA GARANTIZA LA EJECUCION DE SUS TRABAJOS.

SERIEDAD Y PRONTITUD

PRECIOS MODICOS

DOY FACILIDADES EN EL PAGO

VICTOR VERA V.
Electricista autorizado por la Dirección General de Servicios Eléctricos y por la Fábrica de Alumbrado Eléctrico de Talcahuano

BULNES 171 — TALCAHUANO
CASILLA 370 — TELEFONO 110

Almacén EL SOL

de ANTONIO MAYOR

Abarrotes en general

Frutos del País

CALLE VALDIVIA 410 — (SUCURSAL CERRO ALEGRE 27)

TALCAHUANO

Bodega de Vinos "Santa Eliana"

— de —

Demetrio Rubio Jeria

Calle Valdivia No 32 : Cas. 359

Vinos Tintos y Blancos, Chichas, Chacolíes y Aguardiente

Por mayor y menor

Reparto a domicilio

TALCAHUANO

Lechería y Chacra "SAN EUGENIO"

DE

Luis Macera P.

Puesto en calle Colón 155 - Casilla 33

Leche garantida de Primera Calidad

Reparto particular a domicilio

TALCAHUANO

RAFAEL DUQUE RODRIGUEZ y OTONIEL MARCHANT

Contratistas de las Obras de Pavimentación de Talcahuano

Se encargan de pavimentaciónes en general. Construcciones de puentes y caminos. Red de Aguas Lluvias Alcantarillados y Pozos cépticos.

Cuentan con profundos conocimientos y acreditan certificados de la Dirección de Obras Públicas y Dirección General de Pavimentacion Comunal del país.

Oficinas en TALCAHUANO y SANTIAGO

ESCUELA DE CIVISMO ES EL BATALLON TALCAHUANO DE LA MILICIA REPUBLICANA

FUE FUNDADO A PRINCIPIOS DE 1933.- SU ACTUAL OFICIALIDAD. — HA PARTICIPADO EN DOS CONCENTRACIONES



Carlos Matamala Escobar, presidente del Estado Mayor local de la Milicia Republicana

A principio del año 1933 se dieron los primeros pasos para organizar en nuestro puerto el Batallón que lleva su nombre. El alma de esta patriótica iniciativa fué el caracterizado vecino señor Carlos Matamala Escobar, que se incorporó a la milicia en enero de ese año.

Gracias a sus esfuerzos pudo constituirse el Estado Mayor Local el 11 de abril del año último y del cual fué su presidente, eficazmente secundado por varios otros elementos de reconocido espíritu de bien público.

Los señores Jorge Simmonds, Eugenio Delpin, Dr. Luis de la Cerda, José Maritano, Eduardo Schuyler, Dr. Lionel Segura, Juan Campbell y varios más fueron los que con abnegación y sacrificio cooperaron con todo empeño a la obra de fundar sobre bases sólidas esta unidad de la Milicia.

Desde mediados del año pasado las filas milicianas experimentaron un desarrollo considerable, llegando a incorporarse a ellas valiosos elementos, convencidos del alto espíritu cívico que perseguía la institución.

El 31 de octubre de 1933 fué nombrado Comandante del Batallón el Mayor señor Custodio Labbé, cargo que desempeña hasta la fecha, pasando el Capitán señor Jorge Simmonds a desempeñar otro puesto en los servicios del personal. El Capitán Simmonds fué el primer Comandante de la unidad miliciana de nuestro puerto.

A mediados de octubre del año anterior el Batallón envió a Santiago al Capitán Campbell, Teniente Moreno, Teniente de Sanidad Dr. de la Cerda y miliciano Custodio Labbé a fin de que hicieran el Curso de Granadas de Mano, el que siguieron en todas sus faces con muy buenos resultados.

El Batallón ha tomado parte activa en dos concentraciones provinciales de la Milicia de la provincia, en las cuales ha demostrado *progresos evidentes y gran espíritu* de sacrificio de parte del personal, pues siempre ha acudido rápidamente a sus puestos cuando se ha querido conocer su grado de preparación y eficiencia.

El Estado Mayor Local está formado actualmente así:

Presidente, Mayor señor Carlos Matamala Escobar.

Comandante, Mayor señor Custodio Labbé Ramírez.

Intendencia, Mayor de Administración señor Eugenio Delpin L.

Vocal, Mayor señor Lionel Segura Martínez.

Secretario, Teniente señor Oscar Vega Cárter.

El cuerpo de Oficiales del Batallón es el siguiente:

Ayudante del Batallón, Capitán señor Luis de la Cerda.

Jefe del Servicio Sanitario, Teniente de Sanidad, Dr. Oscar Lizama M.

Contaduría, Teniente de Administración señor Luis Schmidt H.

Comunicaciones, Teniente de Comunicaciones señor Raúl Bravo M.

Primera y Segunda Compañía:

Comandante de la Primera Compañía, Capitán señor Carlos Moreno Figueroa.

Comandante de la Segunda Compañía, Capitán señor Ernesto Espinosa Mujica, jefe de las fuerzas de Resguardo.



ESTADO MAYOR DEL BATALLON TALCAHUANO DE LA MILICIA REPUBLICANA

LOS SERVICIOS DE CORREOS Y TELEGRAFOS DE TALCAHUANO

Luego serán instalados en un edificio de la Aduana que se transforma especialmente

Los servicios de Correos y Telégrafos son siempre los que marchan aparejados con el progreso y desarrollo de las ciudades.

El desenvolvimiento de las actividades comerciales, como el de la vida ciudadana han adquirido mayor actividad en el puert, y esto ha producido que Correos y Telégrafos tengan recargo de labores que en un local estrecho como el que en la actualidad se encuentran instalados, resulte incómodo y hasta perjudicial para la salud de su personal, pues es muy húmedo, carece de luz natural y hay secciones, comenzando por la propia oficina del administrador en que debe trabajar se con luz artificial.

Justificando la importancia de estos servicios podemos adelantar que en el curso de los meses transcurridos se registra ya un crecido movimiento se le de un nuevo local, donde serán instalados con todas las comodidades especiales.

Al efecto, se estarían haciendo ya trabajos de transformación de una parte del edificio de la Aduana, en calle Colón, esquina de Covadonga, donde se instalarán los servicios de Correos y Telégrafos, con la amplitud que necesitan, pues en estas obras se invertirán más de setenta mil pesos.

En el presente año, han experimentado algunas mejoras los servicios de correos principalmente el de las instalaciones de algunos buzones en los principales sectores de la ciudad.

Por ejemplo, San Vicente, que tiene como diez mil habitantes, tiene en calle Latorre, esquina de Avenida España, un Buzón; igual en calle Bilbao, esquina de Colón; otro, en la población Las Salinas: uno en la estación Central de los Ferrocarriles y dos en el Correo, en el hall y puerta del edificio.

La recogida de correspondencia se hace por los cuatro carteros que tiene el Correo, para la distribución de correspondencia a domicilio.

El movimiento de la oficina se ha intensificado en forma que hasta septiembre se habían emitidos 7601 giros postales con $ 797.601.29 y se ha pagado al público y comercio 6.558 giros con un valor $ 930 325.37.

El servicio de reembolsos al interior, es otro ramo que viene adquiriendo mucho progreso por su facilidad que significa: para los que usan de este

El movimiento de correspondencia, suman muchos millones en la movilización, tanto para el interior como el exterior y esto se hace con la regularidad debida y de acuerdo a los horarios que se tiene para los distintos trenes que diariamente salen y arriban a Talcahuano.

Atiende también el Correo de Talcahuano, el aforo de encomienda internacionales, que es otras de las comodidades que proporciona el Correo, en sus servicios.

El Telégrafo es otro ramo de esos servicios que tiene un gran movimiento y que día a día, por la calidad de sus líneas y el eficiente servicio que ejecuta, gana la confianza del público que lo favorece y que comprendiendolo así la superioridad del ramo, ha aumentado en un empleado más a la oficina de nuestro puerto.

Durante los diez primeros meses, lleva una trasmisión de 10|842, telegrámas pagados con un valor de $ 23.055.75 y la recepción de 13.078 telegramas también particulares y comerciales.

Los servicios públicos, son los que dan una gran labor al telegrafo del Estado y lo demuestra, como pasamos a indicarlo, que en igual tiempo se han recibido 4.353 telegramas y trasmitidos 4.088, con; 81.600 palabras y de un valor de $ 9.052.40

La atención general de los servicios de Correos en Talcahuano, está distrubuída, en el Correo Central y una Sucursal que funciona en el Apostadero, que empareja también en el movimiento oficial a la oficina del puerto.

La planta de empleados está comprendida en un administrador, cinco oficiales, tres empaquetadores y 4 telegrafistas cuatro carteros y mensajeros.

Administrador señor Carlos Seibt: oficiales: Tulio Contreras, Rosa Soazo, Ana Maggio, Ester Vallejos: Empaquetadores Francisco Gatica, Heriberto Alarcon, Fernando Aguilo, Catalan: Carteros: Amador Pinto, Artemio Silva, Francisco González, Juan Vega: telegrafistas, Ernestina Uribe Zapata, Jefe: Eva Aedo, Alicia Muñoz y Clara Urrutia. En la Sucursal Apostadero, Jefe, Vicente Cárcamo, Telegrafista Adela Santos Auxiliares Zoila Badilla y Vitalia Ruiz Flores

Es de felicitarse el éxito que importa para el progreso de Talcahuano el cambio de tan importantes oficinas, al nuevo local que se le arregla y con ello, la Dirección General de Correos y Telégrafos que sirve don Silverio Brañas MacGrath, ha cooperado en forma eficaz al mejoramiento de una de las dependencias de su cargo.

El cambio de Correos y Telégrafos a su nuevo local, ocurrirá antes de fines de año nuevo según hemos podido saberlo, del Contratista que tiene a su cargo los trabajos de transformación del edifcio donde serán instalados.



Jefe de Correos y Telégrafos, señor Carlos Seibt

C-E-87-Radio-Cultura
TALCAHUANO

LA BROADCASTING QUE UD. DEBE SINTONIZAR, LA ESTACION POR LA CUAL DEBE UD. AVISAR.— SUS MERCADERIAS Y PRODUCTOS TENDRAN FACIL VENTA SI APROVECHA LA PROPAGANDA QUE LE OFRECE C — E — 87 "RADIO CULTURA".

ESTUDIO Y PLANTA TRASMISION BALMACEDA esquina THOMPSON. — ALMACEN DE VENTAS — COLON 490 — FONO 136 — ADMINISTRACION: FONO 92

TARIFA DE AVISOS

UNA HORA MENSUAL $ 800.— 1|2 HORA MENSUAL $ 450.—; 1|4 HORA $ 250.—; UN AVISO PASADO DIARIAMENTE DURANTE UN MES $ 100.00

RADIO-CULTURA tiene su sección venta de Receptores y Repuestos



Comandante del Batallón Talcahuano de la Milicia Republicana, mayor don Custodio Labbé R.

Sub Teniente señor Renato Pantoja Franco.

Sub Teniente señor Oscar Lazo Mariscal.

Sub Teniente señor Pedro Lizama Moscoso.

Sub Teniente señor Eduardo Salas Pérez de Arce.

Es grato dejar constancia que gran parte de la población mira con simpatías al Batallón nacido de su seno y en cuyas filas militan hombres de todas clases sociales, que tienen como divisa un solo anhelo: la grandeza de la patria, conquistada a la sombra bienhechora de la paz y tranquilidad sociales.

Lenta, pero firmemente ha logrado la Milicia de nuestro puerto llevar al convencimiento de nuestros conciudadanos que su existencia sólo significa amor al orden, amor a la patria y a sus instituciones fundamentales.

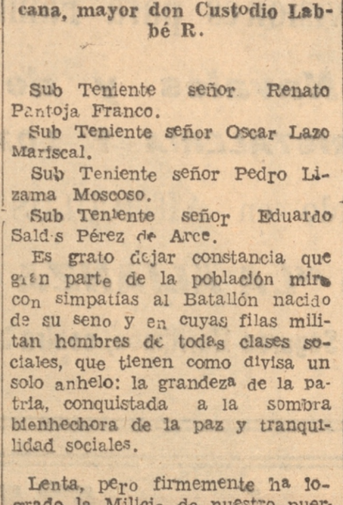

Presidente del Club Social don José Maritano Amadeo

Es fácil que Ud. pueda tratar temas interesantes y tomar parte en las discusiones leyendo cada día

LA PATRIA

EL MEJOR CALZADO DE MEDIDA Y A TODOS LOS GUSTOS O EXIGENCIAS, UD. LO ENCONTRARA EN LA

Zapatería Las Tres B. B. B. de Antonio Bermudez

PARA LOS FOOTBALLISTAS. — Hay constante mente zapatos de football a todas las medidas. — Se atiende pedidos de provincias y contra reembolso.

COMPOSTURAS. — Una sección con talleres para satisfacer cualquier compostura, se hace en la ZAPATERIA DE LAS TRES B. B . B.

Antes de comprar su calzado o hacer una compostura visite mi Tienda y quedará agradecido

ANTONIO BERMUDEZ — CALLE COLON esquina BULNES

Defienda la vida de Ud. o sus seres queridos

FOTOGRAFIANDOLOS CON UNA KODAK O BIEN DONDE EL INSUPERABLE:

Fotógrafo Vergara

CALLE COLON 500 — (EX EDIFICIO BANCO DE CHILE) — TALCAHUANO

Emporio Central

De BACIGALUPO y Cia.

TELEFONO 151 — PLAZA A. PRAT — CASILLA 259 — TALCAHUANO

OFRECE: PROVISIONES PARA FAMILIAS DE ALTAS CALIDADES — LICORES FINOS Y VINOS DE LAS MEJORES MARCAS A PRECIOS VENTAJOSOS.

DEPOSITO DE LOS AFAMADOS CAFEES "TRES MONTES"

REPARTO RAPIDO A DOMICILIO.

BAR Y RESTAURANT "LA BAHIA"

DE CARLOS NARDI MEDICI E.

COLON 311 — TELEFONO 252

SI QUIERE COMER BIEN, PREFIERANOS $ 3.— Almuerzos y Comidas con 1|2 botella de vino. — Vinos y licores nacionales e importados

REFINERIA DE PETROLEO "SAN FELIX"

TALCAHUANO

AUTORIZADA POR DECRETO SUPREMO N.o 1474

Propietario: ***Miguel Maritano***

CALLE COLON 849 —:o:— CASILLA 35

OFRECE:

PARAFINA REFINADA PARA LUZ. — PAFARINA REFINADA PARA MOTORES TRACTORES FORDSON Y OTRAS MARCAS). — PETROLEO DIESEL ESPECIAL. — ACEITE LUBRICANTE, GRUESO, PARA CARROS DE MINAS; CABLES; ETC. — GRASA LUBRICANTE NEGRA PARA CARRETAS. — BREA.

ELABORACION DE ACEITES DE BALLENA PARA CURTIEMBRES Y PARA LUZ; ETC.

"EL BARCO"

Tienda de Muebles y Ropa Hecha

— COLON N.o 1430 —

Hay constante surtido de calzado; ropa hecha para hombres, mujeres y niños; variada existencia de articulos para el hogar: catres; sommieres; veladores a precios fuera de toda competencia.

ANTES DE HACER CUALQUIER COMPRA, VISITE UD. MI NEGOCIO: CALLE COLON 1430.

ALEJANDRO DURAN PARRA

Carniceria "CENTRAL"

de Enrique Fischer

COLON 125 —:o:— CASILLA 332

Constantemente surtido completo carne de PRIMERA CALIDAD

SU SERIEDAD LA HACE QUE SEA LA PREFERIDA LA "CARNICERIA CENTRAL"

— TALCAHUANO —

Barraca de Maderas "EL PROGRESO"

BRANGIER Hnos.

COLON 1396 — G. TORO 46 — CASILLA 104 — TELEFONO 208

ELABORACION EN GENERAL — FABRICA DE PUERTAS Y VENTANAS — EXISTENCIA PERMANENTE DE MADERAS PARA CONSTRUCCIONES.

— TALCAHUANO —

ABARROTES

FRUTOS DEL PAIS

ARTICULOS DE PESCA

MATERIALES PARA BUCEAR

MOTORES MARINOS

José Vallebuona

SUCESUR DE LUIS STAGNO & Cia.

— TALCAHUANO —

CASILLA 207 — TELEFONO 128

Artículos Eléctricos

ACCESORIOS PARA AUTOMOVILES

BICICLETAS Y REPUESTOS

RADIOTELEFONIA

El combate Naval de Angamos que dió a Chile el dominio del Pacífico Sur

UNA RELACION DEL DISTINGUIDO ESCRITOR Y PERIODISTA VICTOR NOIR, (ENRIQUE TAGLE MORENO), YA FALLECIDO, QUE RECOBRA SU ACTUALIDAD

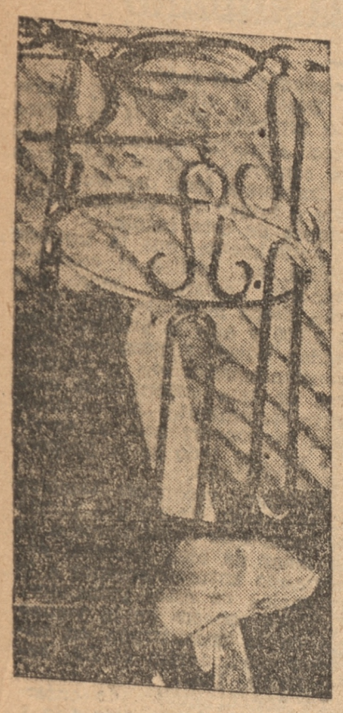

El punto donde cayo Grau, el gran marino peruano

El 8 de octubre de 1879 marcha al par que el afianzamiento de la supremacia naval de Chile en el Pacífico, el primer encuentro entre blindados modernos. Después del sangriento drama que terminó con la toma del "Huáscar" los vigías de todos los puertos de Chile, pudieron descansar tranquilos de la fatigosa e incesante tarea de escrudriñar el horizonte en busca de humos enemigos. El buque fantasma navegaba ya bajo el tricolor chileno en demanda de un dique en que reparar los destrozos causados por las granadas chilenas.

Fueron esos seis meses primeros de la guerra una amarga e incesante pesadilla para los estadistas chilenos: el éxito de la campaña no podia ser seguro mientras un rápido enemigo nos quitara el dominio del mar y amenazara nuestras comunicaciones con el ejército expedicionario.— Cada quince días el "Huáscar" acompañado de la veloz corbeta "Unión" se lanzaba hasta cerca de Valparaíso, persiguiendo transportes a lo largo de la costa, bombardeando puertos y deteniendo convoyes.— Los asaltos nocturnos y las sorpresas nocturnas a los buques de la escuadra chilena estaban también a la orden del dia.

Chile debia ya al audaz monitor peruano una de las páginas más y brillantes y sublimes de sus sangrientos heroismos con la caida de Prat y sus compañeros en el puerto de Iquique. Los marinos chilenos no podian tampoco dormir tranquilos sin haber vengado el sacrificio tan envidiado de sus compañeros.

Y los pesados blindados chilenos iban de un lado a otro de la costa, de norte a sur y de sur a norte, siempre burlados por aquel enemigo impalpable.

En octubre la agitación general llegó a su grado álgido. el hundimiento de la "Esmeralda", la captura del "Rimac", aún no habian sido vengados.

A principios de este mes la situación se hizo insoportable, el "Huáscar" redoblaba su audacia manejado por su heróico jefe el Almirante Grau y sus perseguidores no adelantaban un ápice.

El "Cochrane" que acababa de limpiar sus fondos en Valparaíso, fué llamado a apoderarse de tan formidable enemigo. Su jóven jefe el Capitán Latorre, era el hombre señalado por una coincidencia inescrutable del destino a frustar todos los planes de Grau. El Almirante peruano le habia encontrado al frente, para desgracia suya, en el combate de Chipana y en la sorpresa nocturna de Iquique. Gracias a Latorre, dos débiles buques chilenos se habian escapado merced a su pericia y a su sangre fria del terrible espolón del monitor, cebado va en las gloriosas maderas de la vieja "Esmeralda".

Esta vez el Comodoro Riveros que mandaba la escuadra, estaba resuelto a ir, si era preciso, a buscar al "Huascar" bajo los fuegos de las poderosas fortalezas del Callao y repetir a toda costa la hazaña de Cochrane contra el molesto adversario Se le habia ordenado acabar con el 'Huáscar" y su consigna debia ser cumplida en cualquier parte y a cualquier coste. Los buques chilenos fueron hasta Arica. Allí talvéz, al amparo del cañón del Morro, se reposaria de sus correrias por el océano el punto donoroso Almirante peruano.— Pero solo encontraron uno que otro bote de vela en la desierta bahía. Un mísero bote de pescadores fué la presa única que pudieron obtener de su excursión.

Pero esa captura debia tener un valor inapreciable para Chile.

Al mismo tiempo que más de uno de los navíos de Riveros, se libraba de cruento sacrificio en el ataque desesperado que se intentaba frente a la fortaleza los infelices pescadores informaban paralogizados por el terror, que los buques peruanos se habia dirigido hacia el sur.

En efecto, la voz de alarma corria ya a lo largo de los puertos chilenos, el "Huáscar" y la 'Unión" habian alcanzado hasta la altura de Valparaíso y capturado una goleta de carbón. Esa goleta fué enviada al Callao con tripulación sacada del monitor. Era la última presa marítima que hiciera el Perú y el conducirla valia a sus tripulantes una milagrosa escapada de la muerte que asechaba ya de cerca a sus demás compañeros.

El siete de octubre por la tarde, la escuadra sabia en Mejillones que los buques peruanos venian de regreso. En breves minutos Latorre y Riveros organizaron la trampa final. La escuadra se organizó en dos divisiones para tomar en medio a los navios peruanos que se acercaban confiados como siempre en su superior velocidad.

Latorre quedó cruzado frente a Punta Angamos con el "Cochrane", la "O'Higgins" y el "Loa". Riveros navegó hacia el sur para empujar la presa al matadero, con el 'Blanco" y la "Covadonga".

El plan era de Latorre, apoyado por Riveros, que habian conseguido modificar las instrucciones del Gobierno, que al cumplirse exactamente, habrian dado por resultado un gran fracaso.

—OO—

Era las 3.30 de la madrugada del 8— en esas regiones el dia se venia encima ya con suma rapidez. A sus primeras e inciertas claridades, los vigías del "Blanco", que navegaba pegado a la costa, debieron dar el grito de: "Buque a la vista con más enloquecedora alegria que el marinero de Colón que lanzó el anhelado "Tierra" en análoga noche y hora del mismo mes de octubre.

El enemigo habia entrado en la trampa. Faltaba solo cerrarla y el "Blanco" hizo proa resueltamente a los humos que se acercaban.

Al amanecer no quedaba duda alguna, eran el "Huáscar", y la "Unión", que también se habian apercibido de la presencia de los navios chilenos.

Luego, con el dia ya entero, el regocijo no tuvo límites. Esta vez el combate era seguro. Los navios del Perú habian cambiado de rumbo y volaban con toda la fuerza de sus máquinas a estrellarse con la división de Latorre.

Entonces Riveros siguió penosamente con sus lentos buques al enemigo que llevaba inconscientemente la mejor gloria a su afortunado subalterno

Quedaba ahora para Riveros la ansiosa inspección del horizonte. Latorre no aparecia.— Una hora que se retardara, una milla que se desviara en su crucero y todo habria quedado en nada, todo habria sido un sueño parecido al de los franceses que esperaban a Grouchy en Waterloo.

Pero a las siete de la mañana ya no quedaba duda alguna Los humos venian por el norte, vacilaban un instante, luego se movian resueltamente en demanda de las naves peruanas. Era Chile que llegaba a la hora justa de la victoria, La torre no habia dormido aquella noche memorable, tenia por fin al enemigo en sus manos. Y las tripulaciones chilenas desenfundaron rifles y cañones, con las manos temblorosas y los ojos chispeantes de alegria y entusiasmo Prat iba a ser vengado.

—OO—

A bordo de las naves peruanas, que navegaban descansadamente sabiendo que el "Blanco" nunca podria acortar la distancia, el zafarrancho de combate resonó fúnebremente.

Todos comprendieron tardiamente que habian caído en la trampa. La rápida "Unión" dió la señal de "sálvese quién pueda" y forzando sus máquinas se perdió pronto de vista dejando a su compañero entregado al sacrificio, a la muerte inevitable.

Grau sabia que el "Cochrane" tenía limpios sus fondos y comprendió que habia llegado el momento supremo. Pero ese hombre de alma grande sonia desde el 21 de mayo como morian los héroes y estaba resuelto a imitar a su rival. Se vistió, pués, de parada, y guardando en el bolsillo sus retratos de familia y los papeles importantes, subió friamente a su torre de mando después de inspeccionar detenidamente a la tripulación en sus puestos de combate.

El Almirante peruano sabia, perfectamente el único camino que podian seguir los hombres de su temple en tales circunstancias y estaba resuelto a hundirse con su buque. Por eso no tuvo nada de arengas ni de palabras inútiles y marchó impertubable y sereno al encuentro de la suerte que le estaba deparada.

Latorre tenia bien elegido ya el campo de batalla. Era una verdadera plaza de toros en que le estaba reservado el papel del matador. El "Huáscar" como un enorme cetáceo, se deslizaba paralelamente pegado a la costa hundiéndose lentamente bajo el agua para presentar sólo su formidable torre de combate .

A tres mil metros de distancia la artillería peruana afianzó su pabellón con un primer disparo que no hizo daño alguno. El "Cochrane" siguió avanzando mudo y silencioso, sin disparar un tiro, para asegurar mejor el golpe. El comandante chileno marchaba a la segura sin gastar pólvora ni hierro.

A dos mil metros la primera granada de a 250 disparada por el acorazado, fué a perforar el costado del "Huáscar", y le voló doce marineros.

El segundo disparo fué colocado de mano maestra en la misma brecha que el anterior y dejó sin gobierno al buque.

El efecto moral habia sido tremendo en la tripulación peruana. El monitor cayó violentamente sobre uno de sus costados y perdió el rumbo durante breves minutos.

El "Cochrane" aprovechó inmediatamente este movimiento y por una hábil maniobra empezo a batirlo en brecha por el costado opuesto. Como en Iquique, como en todos los combates de esa guerra, los chilenos disparaban a la voz de mando, con presición matemática, tal cual si estuvieran en un ejercicio de tiro al blanco.

Así tonelada tras tonelada de hierro, caía con una precisión inexorable y espantosa sobre el buque peruano, ensañándose con todos sus órganos de gobierno para hacer absolutamente ilusoria toda esperanza en escapar. Sus espesas murallas de blindaje eran esta vez completamente nulas para detener la lluvia de muerte y fuego que se le venia encima

Hacia apenas una hora que habia empezado el combate, cuando una enorme granada fué a estrellarse contra la torre de mando y voló en átomos al almirante Grau con todos sus jóvenes ayudantes, dándole así la muerte más clásica y hermosa del guerrero.

El Perú habia perdido con él, un hombre que por si solo le valia una escuadra.

Junto con la trágica y súbita pérdida de su comandante, el "Huáscar" quedaba sin gobierno alguno, con la rueda del timón inutilizada, sin aparato ninguno con que transmitir las órdenes de su nuevo jefe.

Y a lo lejos el "Blanco" llegaba ya jadeante por su pesada marcha, a completar la victoria que él, habia preparado.

Entre los dos tomaron en medio a la rendida nave y procedieron a darle el golpe de gracia.

Cuatro oficiales se habia sucedido en el comando del "Huáscar", derribados en breves instantes por la metralla, que llovia sobre ellos. Por la desierta cubierta corrian ya largo hilos de sangre negruzca. El desgraciado buque perdia a cada instante el gobierno. Sus timoneles eran unos tras otros derribados con espantosa precisión por los artilleros chilenos que conocian ya el punto vulnerable del enemigo.

Sin embargo, el "Huáscar" no se rendia aún. De repente se encabritó sobre las olas y haciendo un supremo esfuerzo se lanzó a toda máquina sobre el "Cochrane" para perforarlo con su espolón y concluir de una vez, en cualquier forma, con situación tan atroz.

El Comandante Latorre aceptó a su vez el combate a espolón e imitando la maniobra se precipitó sobre el navio peruano. El matador salia al encuentro de la suprema embestida del toro. Pero el "Huáscar" volvió a perder su gobierno y se fué encima del "Blanco" mientras el 'Cochrane" erraba el choque y pasaba rozando su popa vaciándole encima, a boca de jarro, todo el contenido de sus baterias

A su vez el "Blanco" barria con todos los sirvientes de los grandes cañones de la torre del buque peruano.

A las 10.15 de la mañana, la bandera peruana cayó a lo largo del palo de combate y los buques chilenos cesaron el fuego

Pero la tregua duró poco, el tenaz monitor no se rendia.— Pronto izó una nueva bandera y manejando el timón con codeles, siguió revolviéndose a la gruesa ventura en demanda de un proyectil certero que lo enviara al fondo del mar.

Desde entonces ya no habia combate y los buques chilenos cesaron el fuego. Los buques, estaban a doscientos metros y todas las balas chilenas daban en el blanco. Uno tras otros los humos de los incendios aparecian en la nave peruana casi toda su oficialidad estaba fuera de combate, las baterias estaban convertidas en enormes hacinamientos de cuerpos destrozados. La sangre corria, a torrentes siguiendo los balanceos del buque como en un enorme matadero. Entonces su tripulación desmoralizada por hora y media de fuego incesante arrió por fin la bandera.

La resistencia habia sido tenaz y valerosa. Los marinos peruanos habian hecho cuanto estaba de su parte por el ho

(Pasa a la Pág. 20)

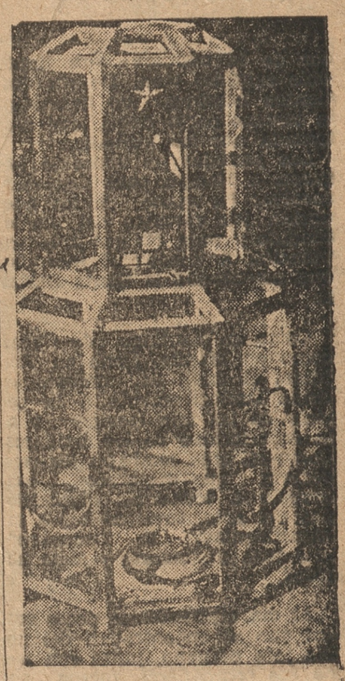

Aquí cayó Prat, seguido de Aldea y Serrano

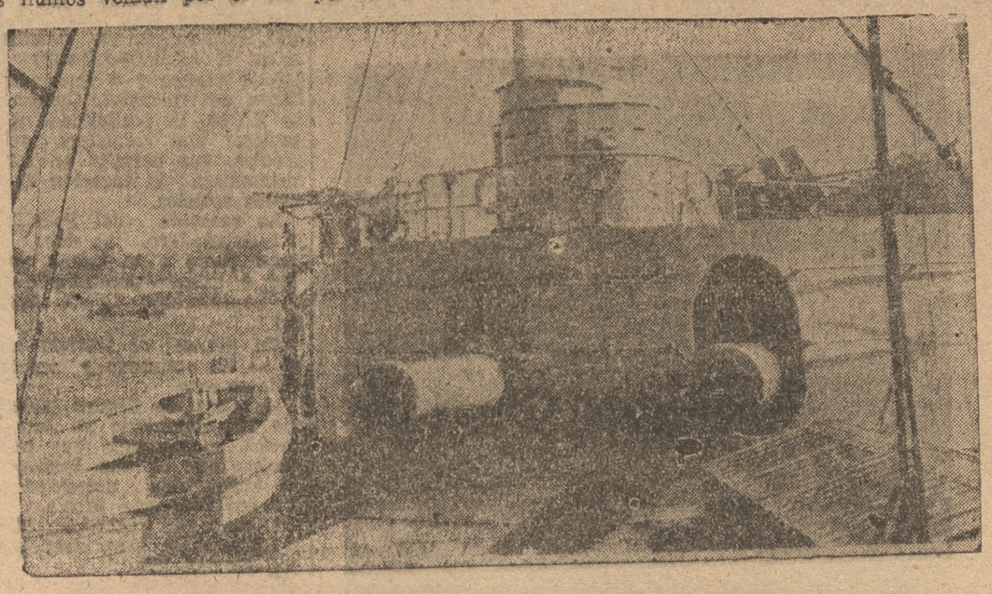

LA TORRE DE COMBATE DEL HUASCAR

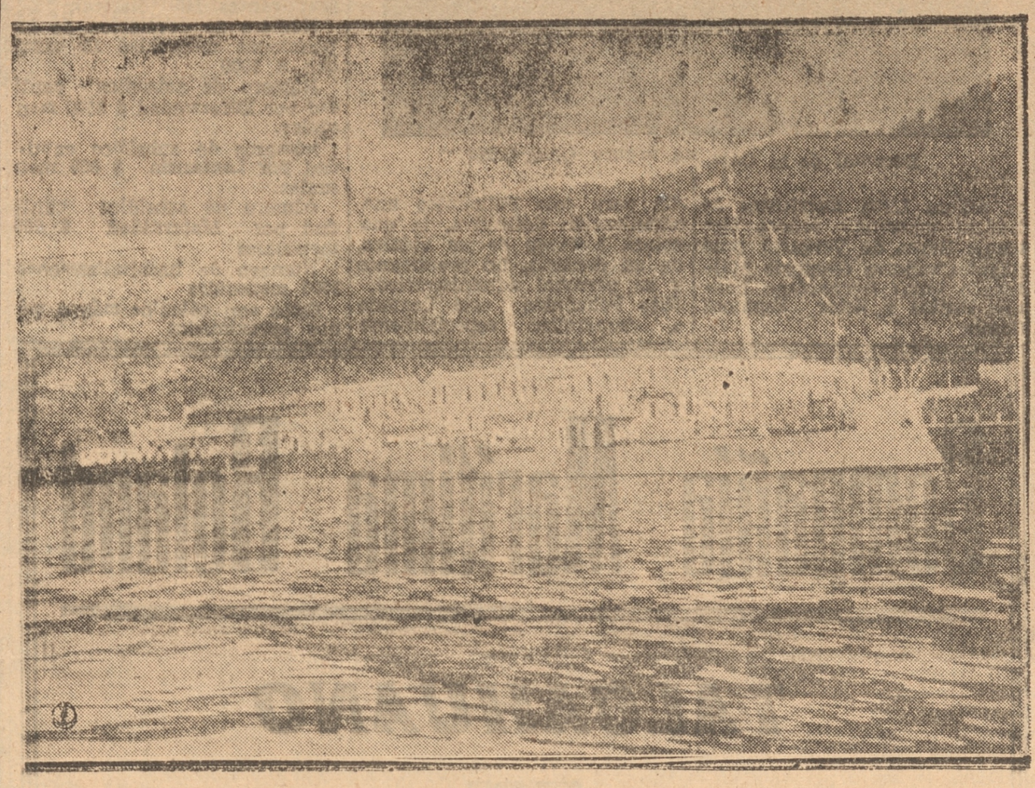

Monitor "HUASCAR" a cuyo bordo enarbola su insignia el Comandante en Jefe del Apostadero Naval.— Comanda la nave el teniente señor Diaz

JACOBSEN y Cía.

CORONEL
Casilla 170
Teléfono 20

TALCAHUANO
Casilla 137
Teléfono 62

Agentes de las compañías alemanas de vapores

"Hapag - Kosmos"

y de la línea nacional de vapores

"Menendez - Behety"

Embarques, desembarques, seguros,
bodegajes y comisiones en general

Despachos de mercaderías extranjeras y todas tramitaciones aduaneras a cargo de nuestro socio colaborador

Sr. Guillermo Côster

Agente general de aduana, autorizado por el Supremo Gobierno

Un buen Mueble
es un adorno en el hogar

¿CUANDO LO NECESITE? .. HAGALO CONSTRUIR EN MIS TALLERES:

Fábrica calle Búlnes 151 - 155

NO LO OLVIDE.

EJECUTA TODA CLASE DE TRABAJOS Y A TODOS LOS GUSTOS

LA FABRICA DE MUEBLES
de SERVANDO SOTO

CALLE BULNES 151 — 155 —:o:— TALCAHUANO

EMPRESAS DE POMPAS FUNEBRES

"LA ARAUCANA"

Colón 1799, esquina Chacabuco. — Depósito también en calle ANIBAL PINTO 121, dos cuadras del Hospital, frente a la Plaza Prat, al lado del Teatro "DANTE".
Es la única empresa que su personal y conductor de vehiculo tiene uniforme y aparejo para tapar los caballos.
LE DA REGIA PRESENTACION A LA CARROZA Y CAPILLAS ARDIENTES.
Tome nota de los precios:
URNA, CAPILLA Y CARROZA $ 200.— URNA Y CARROZA $ 140.00 — ATAUD GRANDE CON CAPILLA Y CARROZA, SOLO $ 125.00 — ATAUD CHICO DESDE $ 8.—
DE SUS ORDENES A LA EMPRESA "LA ARAUCANA"
CALLE ANIBAL PINTO 121 — JACINTO ALVIAL U. — TALCAHUANO

Tienda y Agencia
"LA PATRIA"
Colón 1462-1470 — TALCAHUANO

Surtido Completo
en toda clase de ropa hecha para Hombres, Señoras y Niños
Calzado, Sombreros, Colchones y Muebles
Fco. GONZALEZ

Combate de Angamos

(De la página 19)

...or de la bandera. Era imposible exigirles más. De sus dos cientos hombres de dotación, la tercera parte había sido destrozada por las granadas.

Las partidas de abordaje llegaron a tiempo para contener con revólver en mano a los que querían las válvulas del buque rendido y para obligar a la tripulación a apagar el incendio que amenazaba la Santa Bárbara.

Como en Santiago de Cuba, como en Manila, como en Tsushima, el éxito del combate se debía exclusivamente a la pericia de las tripulaciones y a la superioridad de los artilleros. Como en esos combates los vencedores que dispararon con arreglo a todas las disposiciones del arte, tuvieron bajas insignificantes. El "Cochrane" solo tuvo un muerto y siete heridos.

Al día siguiente los pocos restos que se encontraban del noble jefe peruano, junto con los de sus compañeros, fueron enterrados en Mejillones.— Las fuerzas chilenas hicieron todos los honores debidos al sacrificio y al valor desgraciado.

Dos meses después el "Huáscar" se presentó como nuevo con una enorme bandera chilena al tope a batir en brecha a esas poderosas fortificaciones que le sirvieron de asilo.— En su cubierta cayeron todavía, arrebatados por las granadas, marinos tan heroicos como el comandante Thompson, como un joven poeta el aspirante Goycolea.

Después, es muy vieja la historia de las consecuencias de ese combate. El nombre del "Huáscar" debe vivir eternamente en las leyendas heroicas de dos naciones.

Su casco viejo ya e inútil, ante los modernos progresos; de la guerra está asilado en Talcahuano. Es, a todas veras una nave, predestinada a la inmortalidad.

Si alguna vez se crea el museo de las glorias navales de Chile, ¿qué buque mejor que el "Huáscar" para ese objeto? El debe permanecer siempre anclado en el puesto de honor de nuestro puerto militar, tal como Gran Bretaña conserva en calidad preciosa reliquia al "Victory", el navío del almirante Nelson.

Sobre esta cubierta ha estado la escuela del heroismo chileno: en ella cayeron Prat y Thompson. En ella también Grau enseñó a morir a los marinos de su patria.

Y al empapar en abundancia esas tablas históricas los torrentes de la sangre generosa, de guerreros chilenos y peruanos, se han mezclado para siempre en el abrazo sublime de la inmortalidad y de la gloria lejos de las humanas discordias, dando a sus patrias un bello ejemplo de fraternidad.

Víctor NOIR

120 PERSONAS POR DIA ATIENDE EL SEGURO OBRERO EN EL PUERTO DE TALCAHUANO

La Caja de Seguro Obligatorio de este puerto tiene para la atención de sus asegurados y público en general, una Administración Departamental, cuya oficina está ubicada en calle Aníbal Pinto N.o 260

Actualmente, y desde hace 1 año, está a cargo de esta Administración el señor Pedro Adrián Muñoz. Desde su llegada el señor Adrián ha desplegado una activa campaña de propaganda. Ha dictado una serie de conferencias en los distintos centros obreros de este puerto de cuyo éxito hemos hablado oportunamente por estas columnas

Las principales labores de esta dependencia son fiscalización de la Ley 4054, la atención del público en general y de los asegurados.

Cuenta esta Administración Departamental además del Administrador señor Adrián con el siguiente personal: Sr. Raúl Alonso Vial, secretario, señor Santiago Rivas Chávez, cajero, señorita Elsa Rodríguez López calculadora de subsidios y el señor Jorge Durán Hernández a cargo del canje de las libretas.

Durante el último año la activa y constante labor del personal de la Caja ha sabido llenar una sentida necesidad en este puerto, donde la atención tanto a los contribuyentes de la Caja como a los asegurados se ha visto mejorada notablemente.

Ha contribuido a la mejor atención, la nueva organización de la Caja de Seguro, pués como es sabido, del público la Caja atiende ahora directamente todos sus servicios, salvando así las dificultades que se presentaban cuando el servicio de la Caja se encontraba repartido entre la Inspección del Trabajo, la Caja Nacional de Ahorros y la Beneficencia

La experiencia ha demostrado fehacientemente que la concentración de todos sus servicios por parte de la Caja de Seguro, constituye el mejor paso dado hacia la extructura definitiva de esta Institución, en cuya actividad dentro del campo social se amplía a través del tiempo.

Hacía 10 años desde la vigencia de la Ley y en Talcahuano como en todas las ciudades del país donde la Caja tiene sus sucursales, se ha tenido que salvar grandes dificultades debido principalmente a la falta de comprensión de quienes sólo veían en la Caja de Seguro, errores y falta de organización

Esta dura etapa parece haberse cumplido ya y con gran satisfacción puede decirse que tanto patrones como obreros ven con especial agrado la forma como la Caja está respondiendo a su finalidad social.

El Consejo de la Caja y la Administración General, han sabido con un tino digno de aplauso, orientar la extructuración de la Institución hacia los moldes definitivos

Es de suma importancia el desarrollo que se ha dado al Servicio Médico en Talcahuano Cuenta para estos servicios con un Consultorio a cargo del Médico Director Dr Lionel Segura Martínez y es secundado en sus labores por los doctores Max Ide Pereira y Oscar Lizama Moscoso; dentista Víctor Manuel Villalobos Farmacéuti



Personal de la Caja de Seguro Obligatorio

ca señora Lidia Barrientos de Yáñez; matrona señora Gertrudis Reyes de Vergara; practicantes señores Gregorio Maldonado Villa; Bernardino Bastías Bustos y Ester Espinoza Gómez

LA LABOR DE ESTE SERVICIO

Ultimamente se ha creado un Policlínico en el Apostadero Naval con el objeto de descongestionar el enorme trabajo del Policlínico de Talcahuano y dada la atención preferente a los asegurados de los Arsenales de Marina. Se estudia para este Policlínico una organización definitiva, la que estará a cargo de un médico, de un dentista, un practicante y su personal administrativo. Este Policlínico está llamado a desarrollar especialmente una campaña contra las enfermedades de transcendencia social, habiéndose ya estudiado entre el Médico—Director Dr Lionel Segura y el Superintendente de Arsenales, Comandante Huber, la posibilidad de establecer una verdadera revista médica, que permita en forma sistemática la curación de los males sociales.

La creación del Policlínico del Apostadero, se debe en gran parte a la buena voluntad e interés demostrado por la Superioridad de los Arsenales

En general el servicio médico se ha ampliado y mejorado visiblemente

La Caja de Seguro Obligatorio ha cimentado ya een tal forma su prestigio que puede decirse que es una institución de indiscutible necesidad por los servicios que presta.

Número de inscritos: 17225
Número de atenciones médicas diarias 120

número de atenciones de los practicantes 145 (diarias)
Número de devolución de imposiciones mensuales 15 cantidad $ 3000
Número de subsidios cantidad por Enfermedad $ 3500 mensuales.
números de subsidios cantidad por Lactancia $ 800 mensuales.
óumero de subsidios cantidad por Maternidad $ 600 mensuales
Número de hospitalizaciones 3000 mensuales
Estos son cálculos más o ménos aproximados

LA SECCION HIGIENE SOCIAL Y LA LABOR HECHA DURANTE EL PRESENTE AÑO EN TALCAHUANO

Establecida la Sección Higiene social en 1926, ha ido aumentando paulatinamente sus servicios e instalaciones hasta la fecha, en que debido al decreto supremo N.o 174, cumple una verdadera y efectiva función social.

Su papel es la prevención y profilaxis de las enfermedades venéreas que desgraciadamente en nuestra ciudad alcanza a tan alto porcentaje.

Para este fin se encuentra un Policlínico que bajo el N.o 10 funciona en la calle Bilbao frente a la calle Fresia y donde, de 9 a 12 horas, se atiende diariamente al sexo femenino y de 18 a 20 horas, al sexo masculino.

El servicio se encuentra atendido por dos médicos: el médico jefe de la Sección Higiene Social de la Dirección General de Sanidad en Talcahuano, Dr. Luis de la Cerda Schuyler y el médico de la Sección Hombres, Dr. Jorge Acharán Henríquez. El personal de practicantes consta de la señora Carmela Salgado Rivas, que atiende la Sección Mujeres y el señor Juan Filemón Concha Santana, que atiende la Sección Hombres.

Debido a dificultades del Erario Nacional, los presupuestos de estos servicios se han visto muy reducidos desde el año 1930, debiendo en algunas ocasiones recurrirse a la ayuda particular y al crédito del comercio, lo que ha permitido mantener en buenas condiciones aunque modestamente su funcionamiento.

En la actualidad se ha procedido de nuevo, comprendiendo la gran función social de estos servicios, a dotarlos de un presupuesto un poco más holgados, lo que permite atender GRATIS todos sus servicios que constan de inyecciones antisifilíticas (Neo-Salvarsán, Cianuro de Mercurio, Bijoduro de Mercurio, Sales de Bismuto, diversas pomadas, etc.) Tratamiento antiblenorrágico (lavados, masajes prostáticos y uretrales, vacuna antigonocóccica, inyecciones de leche, etc.) Vacunas anti-Ducrey.

Fuera de todos estos tratamientos médicos se efectúa una educación sexual de los enfermos dándoles a conocer por medio de explicaciones, afiches y folletos los peligros de los males venéreos y los peligros que representa para el futuro de la familia, de la sociedad y del país.

MEDICO JEFE ES EL DOCTOR DON LUIS DE LA CERDA

Desde la vigencia del decreto supremo N.o 174 se ejerce una estrecha vigilancia sobre el comercio carnal obligando a tratarse a toda persona, hombre o mujer que padezca afecciones de esta índole.

Actualmente, que la ley considera un delito el contagio venéreo, existen penas que van desde la multa de $ 20 a $ 2.000 y aún la prisión, para todas aquellas personas que, concientemente son propagadoras de una enfermedad para cuyo tratamiento sólo se necesita la concurrencia al servicio ya que todo se le proporciona GRATIS.

Debemos reconocer también el entusiasta apoyo que presta el Cuerpo de Carabineros a esta labor de bien nacional cooperando entusiastamente a la aplicación de estos principios. También coopera en la vigilancia de la prostitución en carácter ad-honorem el Dr. señor Daniel Vial.

La concurrencia de enfermos ha llegado en este año a un máximum como lo indican las siguientes cifras que corresponden a los primeros seis meses del año:

Hombres	5.638
Mujeres	7.970
Niños	222
EN TOTAL	13.880

Este gran número de enfermos que aumenta cada día, obliga a solicitar de la Dirección General de Sanidad un aumento del personal completándolo con un secretario y un practicante más de cada sexo.

También es indispensable la creación del Sifilicomio que ya funcionó en 1930 en Talcahuano y el cual no es posible conseguir todo el resultado que se espera de la aplicación de las leyes de protección a la Raza.

El público, en general, debe compenetrarse de la necesidad de cooperar a esta campaña y no poner obstáculos al deseo del Supremo Gobierno de conseguir la extirpación de las enfermedades venéreas o por lo menos disminuir su porcentaje; ya que como se decía anteriormente, basta la concurrencia del enfermo al Policlínico N.o 10, donde se le prestará todas las atenciones que necesita para su restablecimiento, ABSOLUTAMENTE GRATIS.

Librería y Cigarrería
"COLON"
SUB AGENCIA DE DIARIOS Y REVISTAS NACIONALES Y EXTRANJERAS
NOVELAS — LIBROS EN BLANCO — ARTICULOS DE ESCRITORIO — CIGARROS Y CIGARRILLOS — SALON DE LUSTRAR
JOSE A. SILVA S.
CALLE COLON 386 — TELEFONO 266
— TALCAHUANO —

Compañía Marítima Roland
TALCAHUANO
Agentes de las Compañías de Vapores:
Norddeutscher Lloyd Bremen
Haverbeck & Skalweit, Valdivia, y
Cía. Chilena de Navegación Interoceánica
Atiende embarques, desembarques, bodegajes etc.

Almacén América
— VALDIVIA esquina SARGENTO ALDEA —
PROVISIONES PARA FAMILIAS — SURTIDO EN CRISTALERIAS — FRUTOS DEL PAIS
PESO EXACTO.
Juan Ratto B.
— TALCAHUANO —

ALMACEN
"SANTA MARGARITA"
Provisiones para familias
ABARROTES EN GENERAL,
SURTIDO COMPLETO EN CRISTALERIA Y FRUTOS DEL PAIS
FORTUNATO SARTI
COLON esquina O'HIGGINS — TELEFONO N.o 165
— TALCAHUANO —

Almacén "Colón"
DE
SANTOS PARODI
Calle Valdivia esq. Blanco
SURTIDO COMPLETO EN PROVISIONES PARA FAMILIA — FRUTOS DEL PAIS EN GENERAL
CRISTALERIA — ENLOZADOS
CASILLA N.o 304 — TELEFONO N.o 18
— TALCAHUANO —

Almacen "San Pedro"
— DE —
CAPRILE HERMANOS Ltda.
Calle Colón esquina Bulnes
Provisión en general para Familias
Abarrotes, Mercería,
Cristalería, Frutos del país,
Pintura al agua "MURESCA"
en todos los colores
CASILLA 169 : TELEFONO 103

Chancheria y Panadería
ALEMANA
TIENE CONSTANTEMENTE EL MEJOR SURTIDO DE CECINAS FRESCAS. CINCO MINUTOS ESPECIALES. DIARIAMENTE JAMON PLANCHADO
PAN FRESCO MAÑANA Y TARDE.
CARLOS SCHROER
CALLE SAN MARTIN 128 — CASILLA 101 — TELEFONO
FONO 247 — TALCAHUANO

Con brillantes festividades se celebrará en el Apostadero el aniversario de la toma del monitor "Huascar"

A LAS 10.45 HORAS JURARA LA BANDERA TODO EL PERSONAL DEPENDIENTE DEL APOSTADERO NAVAL DE TALCAHUANO. — TERMINADO ESTE ACTO SE HARA UN DESFILE ANTE LAS AUTORIDADES. — EL "HUASCAR" ESTARA HOY TOTALMENTE EMPAVEZADO

Brillantes caracteres prometen tener las festividades que se desarrollarán en el día de hoy, en el recinto del Apostadero Naval, con motivo del aniversario de la Toma del Huáscar

Como se sabe, en esta oportunidad jurarán la Bandera todos los miembros del personal de la Armada, dependiente del Apostadero Naval de Talcahuano.

Como puede verse en la Orden del Día que insertamos más abajo, a este acto se dará una especial solemnidad, y terminado él, se realizará un desfile ante las autoridades navales e invitados especiales, que estarán presentes.

En esta oprtunidad dirigirá una alocución patriótica el capitán de fragata, don Julio Santibáñez Escobar.

A BORDO DEL HUASCAR

Como se sabe, el monitor Huáscar se encuentra anclado frente a la Escuela de Artillería, y en el día de hoy estará empavezado y se izará la bandera nacional, mientras la banda del Regimiento de Artillería de Costa ejecutará la Canción Nacional.

Sabemos que este barco, reliquia de nuestra Armada, será muy visitado durante todo el día.

LA ORDEN DEL DIA

La Orden del Día del Apostadero Naval, a que hemos hecho alusión más arriba, es la siguiente:

ORDEN DEL DIA ORDINARIA N.o 75 (O. D. O. Ap. U.o 75)

TALCAHUANO, octubre de 1934. 214. — JURAMENTO DE LA BANDERA EL DIA 8 DE OCTUBRE. —

1. Para el juramento de la bandera que deberá realizarse el 8 de octubre próximo se dispone lo siguiente:

A) Prestará juramento todo el personal de oficiales, filiación blanca y azul de la Armada dependiente de este Apostadero que no lo hubiere hecho el año 1933;

B) El juramento se hará en la cancha del Apostadero hoy lunes 8 de octubre a las 10.45 horas;

C) Terminado el juramento se hará un desfile;

D) Para lo anterior el personal se dividirá en dos grupos:

a) Con armas.

b) Sin armas;

E) Todo el personal antes indicado deberá encontrarse en la cancha del Apostadero a las 8.45 horas.

ORDENES PARA EL PERSONAL CON ARMAS

2. FUERZAS QUE TOMARAN PARTE:

F) Una Brigada al mando del capitán de Fragata señor Sady Garretón Silva, compuesta de tres Regimientos:

a) PRIMER REGIMIENTO: Escuelas, al mando del Capitán de Fragata señor Carlos Herrera Acevedo. Llevarán estandarte la Esc. de Grumetes y la Esc. de Artillería.

PRIMER BATALLON: Dos Compañías de la Esc. de Grumetes al mando del Cap. de Corbeta señor Victor Oelcker.

SEGUNDO BATALLON: Dos Compañías formadas por las Escuelas de Artillería y de Torpedos, al mando del Cap. de Corbeta señor Raúl Torres.

b) SEGUNDO REGIMIENTO: De Desembarco, al mando del Capitán de Fragata señor Guillermo Calvo le Dauffe.

El estandarte de este Regimiento será el del LATORRE.

PRIMER BATALLON: Dos Compañías: una del Cuartel 2 y otra de la IV Sección, al mando del Cap. de Corbeta señor Alfonso Zelada;

SEGUNDO BATALLON: Dos Compañías: una del Latorre y otra del Blanco, al mando del Cap. de Corbeta señor Agustín Damino.

c) TERCER REGIMIENTO: Artillería de Costa al mando del Capitán de Fragata A. C. señor Arturo Fuller Riveros, formado por dos Batallones al mando de sus respectivos comandantes.

Llevará su estandarte.

d) Las Compañías irán a cargo de sus respectivos oficiales, según la repartición o buque.

3. AYUDANTES:

El Comandante de la Brigada y Comandante de Regimientos quedan facultados para designar Ayudante entre los oficiales de sus reparticiones y en caso de no haber los suficientes serán solicitados directamente a la Escuela de Torpedos y Electricidad.

4. ALOCUCION PATRIOTICA.

Antes del juramento de la bandera y después de rendidos los honores a la llegada del señor Comandante en Jefe, el capitán de Fragata señor Julio Santibáñez Escobar pronunciará una alocución patriótica alusiva al acto.

5. UBICACION DE LAS FUERZAS PARA EL JURAMENTO:

La ubicación de las fuerzas en la cancha será la siguiente:

a) PERSONAL CON ARMAS: Frente a la tribunas en columnas profundas;

b) PERSONAL SIN ARMAS: Detrás del personal con armas, por reparticiones.

c) El orden será el indicado en el croquis adjunto.

G.) FORMA EN QUE REALIZARA EL JURAMENTO EL PERSONAL CON ARMAS

1.o El señor Comandante en Jefe llegará a la cancha a las 10.15 horas. Una vez rendidos los honores de ordenanza pasará una revista las tropas y personal terimnado lo cual se efectuará la alocución patriótica que dispone el N.o 4 de esta Orden del Día y a continuación se iniciará el Juramento

b) Los Comandante de Regimientos tomarán el juramento a los Oficiales y personal bajo su mando que debe jurar.

c) Terminado este juramento el señor Comandante de la Brigada dispondrá que los estandartes con sus respectivas escoltas se ubiquen frente al personal sin armas para que a su vez presten juramento.

d) El Jefe de al Brigada dispondrá que los estandartes con sus respectivas escoltas se ubiquen frente al personal sin armas para que a su vez presten juramento.

d) El Jefe de la Brigada dispondrá lo conveniente en cuanto al número y ubicación de los estandartes y demás detalles de la for maen que se efectuará la ceremonia.

H) DESFILE.

a) Terminado el juramento del personal sin armas el Comandante de la Brigada dispondrá que las fuerzas tomen colocación para el desfile

b) Se hará un desfile en columnas de Regimiento.

D) ORDENES PARA EL PERSONAL SIN ARMAS

a) Los señores Comandantes de buques y reparticiones dispondrán que el personal que no forme y que no haya hecho su juramento sea enviado a la cancha del Apostadero a cargo de un Oficial a los menos, quién se pondrá bajo las órdenes de los Jefes que se indican a continuación quiénes serán los encargados de tomar el juramento a este personal:

COMANDANTE DE LA ESCUELA DE TORPEDOS Y ELEC

1.o INSIGNIA
2. HOSPITAL NAVAL
3. BASE DE SUBMARINOS
4. CUARTEL 2
5. ESC. TORPEDOS Y SUB DPTO. ARM. SUBM.
6. IV SECCION ARSENAL
7. ARSENALES

COMANDANTE DE LA IV SECCION ARSENALES

8. ESC. ARTILLERIA Y SUBDPTO. ART. Y MUN
9. ESCUELA DE GRUMETES
10. BLANCO ENCALADA
11. LATORRE
12. ARTILLERIA DE COSTA.

b) El Comandante de la IV, Sección tomará al mando general del personal sin armas el cual deberá formarse en línea en la forma que indica el croquis adjunto N.o 1 fraccionandose en Secciones para mayor facilidad del juramento.

c) El Comandante de la Brigada dispondr lo conveniente en cuanto a los detalles de la forma en que se realizará el juramento de este personal:

J). TENIDAS

a) Par ael personal que forma con armas.

1) OFICIALES: Cuartel No. 11. guantes color ladrillo.

2.) TRIPULACION: Azul, cuello, corbata, polainas, gorra blanca.

b) Para el personal que forma sin armas:

1) OFICIALES: Cuartel N.o 11

2) TRIPULACION: Azul, cuello, corbata, gorra blanca.

c) Para el personal que asista a presenciar la ceremonia:

1) OFICIALES: Cuartel N.o 11 con espada.

2) TRIPULACION: Azul, cuello, corbata rabiza

K) ASISTENCIA DEL PERSONAL A ESTA CEREMONIA fes y Oficiales Superiores

a) Se invita a los señores Je

b) Se cita a los señores Oficiales Subalternos.

c) Los señores Comandantes de buques y reparticiones dispondrán que asista a esta ceremonia el personal de sus respectivas unidades que no tenga que jurar ni deba tomar parte en la formación debiendo ubicarse alrededor de la cancha

La Gobernación Marítima de la provincia

Esta repartición forma parte de las dependencias de la Marina y la tiene a su cargo el distinguido Comandante capitán de fragata don Gustavo Silva.

En el importante rol que desempeña esta repartición le corresponde llevar el control de las entradas y salidas de las naves mercantes y el de las embarcaciones en general, como igualmente del personal de pescadores, quienes deben matricularse y cumplir las exigencias que al efecto están establecidas para los servicios marítimos.

Corresponde también a la Gobernación Marítima, recibir las inscripciones navales y tener a su cargo las funciones de las diversas subdelegaciones comprendidas desde Boca de Itata hasta Lebu.

El Comandante Silva ha desarrollado una activa labor frente a la Gobernación Marítima y a su iniciativa se debe la mejoración del edificio, al cual se le estaría haciendo importantes reparaciones, cuya transformación le dará un mejor aspecto y ampliará sus dependencias para el mejor funcionamiento de sus oficinas.

El personal que colabora a las labores de la Gobernación Marítima figura el práctico don Máximo Muñoz, conocido y antiguo marino, que tiene una conocida y excelente hoja de servicios, antes en la Armada, de la cual jubiló como teniente Piloto 1.o y en la Marina Mercante

Entre las necesidades que se observan señalaremos la falta de una lancha moderna, adecuada al servicio de policía marítima, que es una de las misiones que corresponde llenar a esta repartición. Hay necesidad de llenarse esta deficiencia.

LA RAYUELA ES UN DEPORTE QUE PROGRESA Y TIENE MUCHOS CULTORES

La rayuela es otro de los deportes que en nuestro puerto ha logrado alcanzar bastante desarrollo, debiendo en gran parte este resultado, a la actividad que ha tenido la Asociación local, en cuyo seno se cobijan las principales entidades de este deporte.

Ultimamente se ha efectuado en los días patrios un torneo, que contó con estimulo de premios que donó la municipalidad.

En las diversas competencias que domingo a domingo se han venido efectuando, va sea por la iniciativa particular como en los partidos oficiales, se ha podido observar, que viene ganando cultores y admiradores por el ambiente de cultura en que se desenvuelven las reuniones

Es de alegrarse que en esta forma, el deporte de la rayuela acreciente su progreso.

Carbón de Piedra

OFRECE

Puesto a Domicilio

ERNESTO TOBAR BOUCHE

Atención Esmerada

Colón 715 - Teléfono 51

PEDRO 2.o MONSALVES

Teléfono No. 167 - Casilla No. 69 - Teléfono casa No. 155 - TALCAHUANO



Carnicería Chilena y Proveedora de Buques y Familias

Especialidad en carne de novillos y corderos gordos.

Se compran animales gordos y corderos para matanza.

BODEGA "SAN JOSE"

— DE —

Félix Chichizola

TALCAHUANO

A. Blanco No. 212 -- Casilla 145

Frutos del País y Forrajes

Provisiones para Familias

Carbón de Piedra

Reparto a Domicilio

Jordan y Prats Ltda.

CASILLA 216 : TELEFONO 202

TALCAHUANO

LA MEJOR IMPRENTA Y LIBRERIA DEL PUERTO

LIBROS — IMPRESIONES — TINTAS STEPHENS — ARTICULOS PARA INGENIEROS

DISCOS. — VICTOR — COLUMBIA — BRUNSWICK ODEON E IDEAL

SALON COLUMBIA

ARTICULOS FOTOGRAFICOS Y ELECTRICOS — FABRICA, DE TIMBRES DE GOMA

COMPLETOS ARTICULOS PARA COLEGIALES, OFICINAS Y CASAS COMERCIALES

Ventas al por Mayor y Menor

Peluquería Fuentes

— CALLE COLON N.o 344 —

ESTABLECIMIENTO DE PRIMER ORDEN QUE CUENTA CON TODOS LOS SERVICIOS MODERNOS E HIGIENICOS.

Atención Esmerada
Personal Competente

José Sobral Castellá

Depósito de Carbón de Piedra y Leña

CON REPARTO A DOMICILIO.

Administración de Propiedades y Comisiones en general

San Martín 67 - Casilla 165

Talcahuano

"EMPORIO PALERMO"

DE

PABLO SCEVOLA

— COLON 177

ESPECIALIDAD EN CHAMPINOÑES NACIONALES — PROVISIONES PARA FAMILIAS — FRUTOS DEL PAIS

— TALCAHUANO —

Imprenta y Librería "LA RADIO"

Colón 471 - Casilla 65

VARIADO SURTIDO EN NOVELAS Y MANUALES PROFESIONALES

SE EJECUTA TODA CLASE DE IMPRESION CON RAPIDEZ Y PRECIOS ECONOMICOS

Timbres de goma y facsímil

— TALCAHUANO —

ALMACEN y PAQUETERIA

DE

KAMEL ALID

TALCAHUANO

COLON 110-112 : CASILLA 74

MANTIENE SIEMPRE BUEN SURTIDO EN PROVISIONES PARA FAMILIAS.

PAQUETERIA EN GENERAL. — DEPOSITO DE JABON.

ESPECIALIDAD JABON NEGRO

PRECIOS SIN COMPETENCIA.

GRAN BAZAR "EL GALLO"

— COLON 138 — 148 —

COMPLETO SURTIDO DE:
ROPA HECHA
CALZADO
SOMBREROS
SILLAS
MUEBLES
CATRES
COLCHONES

JUAN URIARTE E.

—:o:— TALCAHUANO —:o:—

HOTEL DE FRANCE

EL MEJOR ESTABLECIMIENTO EN EL PUERTO POR SU COMODIDAD, CONFORT, HIGIENE Y ELEGANCIA

CALLE COLON 200 — TALCAHUANO — CASILLA 95 TELEFONO 120

Frente al Paradero de los Tranvías y Autobuses a Concepción. — A una cuadra de la Estación de los FF. CC. ESPLENDIDOS DEPARTAMENTOS CON VISTA AL MAR — PIEZAS ESPECIALES PARA AGENTES VIAJEROS

Magnífico servicio de Restaurant, atendido por un competente Chef.

BAJO LA DIRECCION INMEDIATA DE SU PROPIETARIO

Salvador Andurandeguy

Astor Hotel

Propietario:

EDMUNDO GROETAERS

Colón 355 - Talcahuano - Casilla 75

Establecimiento de primera clase

Permanente servicio a la carta

Especialidad en marisco y pescado frescos

ORDENES PARA BANQUETES

Bar "La Playita"

UBICACION CENTRAL, CALLE COLON N.o 1
(Esquina Avenida Latorre)

GRAN SURTIDO EN LICORES FINOS — VINOS EMBOTELLADOS Y SUELTOS

ATENCION ESMERADA
JULIO ALONSO RIVAS
— TALCAHUANO —

Almacén Liguria

AVENIDA BLANCO esquina VALDIVIA

— DE —

Víctor Ratto

CASILLA 44 —:o:— TELEFONO 82

Provisiones en general para familias

Frutos del país

SURTIDO COMPLETO EN MERCADERIAS DE PRIMERA CALIDAD

PESO EXACTO.

— TALCAHUANO —

Carnicería El Morro

CALLE COLON N.o 1810 — TELEFONO 161

Andres Cárcamo

DIARIAMENTE CARNE FRESCA DE PRIMERA CALIDAD — CORDEROS — CHANCHO GRASA Y MANTECA PERMANENTEMENTE

Peso exacto

— TALCAHUANO —

1408

Relojería y Joyería *"El Progreso"*

— DE —

HERMINIO HENRIQUEZ F.

TALCAHUANO — CALLE BULNES N.o 114

DEPOSITO DE RELOJES SUIZOS, AMERICANOS DE BOLSILLO y PULSERAS

SURTIDO COMPLETO DE JOYAS DE TODAS CLASES

TALLERES. — RELOJERIA, JOYERIA Y GRABADOS SE HACEN Y COMPONEN JOYAS AL GUSTO MAS MAS EXIGENTE

..COMPOSTURAS RAPIDAS DE GRAMOFONOS Y.. RELOJES

PRECISION MECANICA. — TODA COMPOSTURA ES GARANTIZADA POR UN AÑO

COMPRO ORO, PLATA, CHAFALONIAS Y PIEDRAS FINAS

1408

«La Patria»

ROGAMOS A NUESTROS SUSCRIPTORES QUE NO RECIBAN OPORTUNAMENTE EL DIARIO, SE SIRVAN DARNOS INMEDIATO AVISO AL TELEFONO 23 O A CASILLA 14 C.

La Administración

Nuestra zona es la más productiva en pescado y marisco

DESTACADA LABOR HA CORRESPONDIDO A LA INSPECCION DE CAZA Y PESCA. — SE HA FAVORECIDO LA SITUACION DE LOS PESCADORES. — ESPECIAL DEDICACION A LA ISLA SANTA MARIA. — SE TRATA DE REGULARIZAR EL COMERCIO Y CONSUMO DEL PESCADO

A una de las reparticiones públicas que corresponde una más destacada actuación en este puerto, es a la Inspección de Caza y Pesca, que está a cargo del señor Ricardo Valderrama.

Esta oficina tiene un radio de acción que alcanza de Ñuble a Valdivia, pero su obra inmediata está circunscrita al litoral de la región.

Desde que llegó el señor Valderrama, se ha notado un visible adelanto en que se refiere a la instalación de la oficina. Entre las obras que se ha emprendido recientemente, cabe mencionarse la organización de los gremios de pescadores en Sindicatos, de los que se encuentra organizado el de Talcahuano, y casi del todo listos los de Lota, Coronel, Penco, Dichato y otros puntos.

Ha logrado la oficina el pago de más de $ 210.000 que se adeudaba por el pago de las primas atrasadas y se logró que la mitad de esa suma fuese para los propios pescadores.

Se ha preocupado también de la radicación de los pescadores y del mejoramiento de sus medios de vida, y a este respecto, se dan los pasos para obtener que se declare zona seca a San Vicente.

Ya se ha logrado la dictación de una ley que radica a los pescadores de San Vicente, y se han dado los pasos para obtener algo idéntico en Dichato, Coronel y Lota y se ampliarán los terrenos destinados para los pescadores en la Isla Santa María.

Una obra diaria de la oficina es la defensa de los intereses de los pescadores y una verdadera organización del comercio del pescado. Se ha hecho propaganda y se ayuda a la elaboración e industrialización del pescado, como secarlo, extraer aceites, etc. De los secaderos de pescado de la región, se ha exportado a Hamburgo, para ser enviado a Africa del Sur, como 180 toneladas de pescado seco. Ha favorecido la oficina la preparación de anchoas, tritres y a las personas interesadas le proporciona todos los datos necesarios.

La base pesquera más importante de la zona, es la Isla Santa María, que con sus alrededores ofrece los mejores ejemplares, tanto en calidad como en variedad.

En esta isla viven como 500 personas, que se dedican únicamente a la pesca. En ella se carece casi de los más elementales servicios. Baste decir que no hay Registro Civil, y que para ello hay que ir a Llico, en Arauco. No hay botiquín, asistencia médica, matrona ni carabineros. Gracias al esfuerzo del señor Juan Macaya, existe en Puerto Norte una escuela, que funciona en una sala, con profesor pagado por los propios habitantes.



Inspector de Zona de Pesca y Caza, don Ricardo Valderrama G.

La isla está entregada en arrendamiento a una firma comercial, que tiene la obligación de entregar 50 hectareas de terrenos en Puerto Norte y Puerto Sur, lo que se espera obtener en breve para poder mejorar las condiciones de los habitantes.

La Inspección de Talcahuano se ha preocupado de solicitar para la Isla, toda clase de servicios públicos y que se regulen las comunicaciones con el continente que ahora se hacen en pequeñas e insegurar embarcaciones pesqueras.

Finalmente, podemos decir que la Inspección de Talcahuano se ha preocupado, en general, de encauzar el comercio del pescado, regulando las intermitencias producidas por los cambios atsmoféricos. Así, se guardaría en frigoríficos especiales, el pescado exedente en los días de bonanza, para ser usado cuando las inclemencias del tiempo no permitan una pesca afortunada.

Solamente nos resta manifestar que la oficina ha estado en constante armonía con el gremio de pescadores, y ello ha sido debido, en forma especial, al tino con que el señor Valderrama ha sabido llevar la repartición a su cargo.

Una de las más importantes industrias de Talcahuano

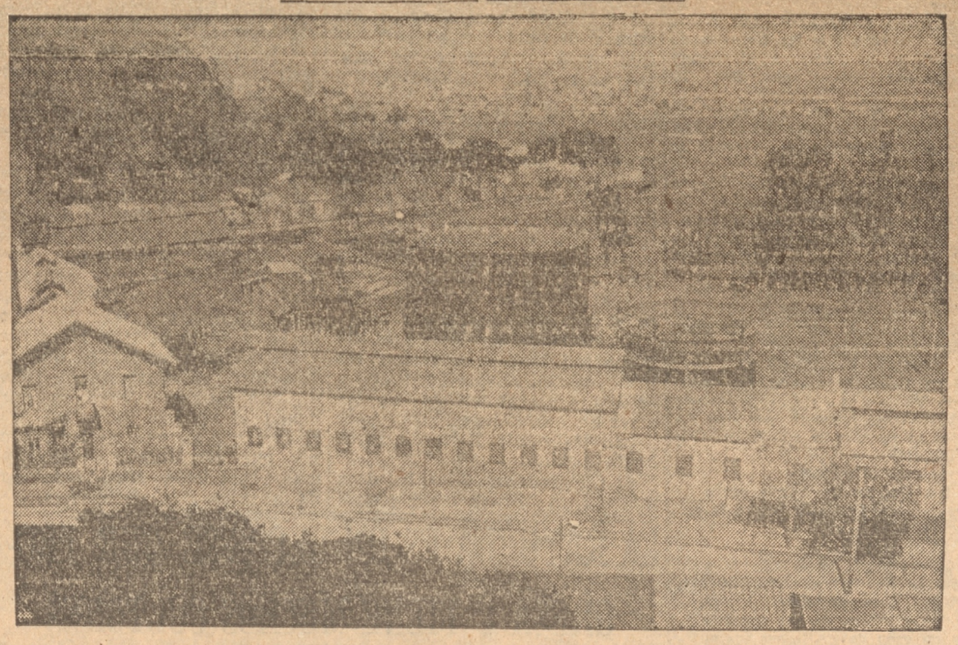

La antigua Fábrica de Gas de Talcahuano, fué adquirida por su actual propietario señor Jorge C. Kenrick, en el año 1911, transformándose años más tarde en Planta Generadora de Energía Eléctrica, la que suministra estos importantes servicios a todo el puerto y poblaciones adyacente.

Esta importante industria proporciona trabajo a más de 100 obreros y dado su sistema de elaboración de la energía es una de las pocas plantas del país que contribuyen a la economía nacional consumiendo materias primas nacionales.

La administración de esta empresa está confiada en la actualidad al conocido y prestigioso caballero señor Ricardo S. Fuller T., y durante su administración hemos visto hacer grandes ampliaciones, tanto en la planta como en las instalaciones, lo que concuerda con el marcado mejoramiento que se ha notado en el

EL LICEO DE NIÑAS DE TALCAHUANO



Desde 1904 viene funcionando en nuestro puerto, el Liceo Fiscal de Niñas, prestigioso plantel de educación secundaria, que tiene bien ganado prestigio.

En la actualidad, dirige el Liceo Fiscal, la señora Julia Lange de León, distinguida pedagoga, que ha sabido llevar al establecimiento a un envidiable pié de organización.

Cuenta con dos cursos de la escuela anexa, siete de humanidades y con una Escuela Técnica Anexa, con cuatro talleres.

Tiene co-educación en sus diversos cursos, desde las preparatorias.

Han dirigido este liceo, las señoras Amanda Bourgeois, Virginia Trewhela, Amelia Larenas de Elgueta y actualmente, la señora Julia Lange de León.

El edificio que ocupa, aunque no reune las comodidades necesarias, es el mejor del pueblo.

Hay varias instituciones que persiguen el perfeccionamiento intelectual y físico de las alumnas

Han desarrollado las alumnas obras de altruísmo, y entre ellas debe citarse la del directorio del Centro Gabriela Mistral, de las preparatorias, que todos los meses da una cuota al Asilo de Sor Justina.

Hay también una Cruz Roja, y una sociedad de Alumnas del Liceo, que celebra sesiones culturales y artísticas todos los meses. Junto con la Cruz Roja, hace ahora ropas para ayudar a los niños pobres, las que se repartirán en el próximo mes.

DEFUNCION

Habiendo dejado de existir mi querido esposo y deudo

MANUEL AVENDAÑO VALDES

(Q. E. P. D.)

Invitamos a sus amigos y relaciones acompañarnos a sus funerales que se efectuarán en la tarde de hoy a las 16 horas, para lo cual el cortejo saldrá de su casa habitación, calle Barros Arana N.o 233, al Cementerio N.o 1.

Acto con el cual comprometerán la gratitud de

Candelaria Montoya de Avendaño

Talcahuano, 8 de octubre de 1934.

Bodega "Fresia"

CALLE VALDIVIA 535 — —TELEFONO N.o 214

VINO AL POR MAYOR Y MENOR DE LAS MEJORES ZONAS DE MAULE

VINO BLANCO "ITALIA", SEMILLON
VINO TINTO "PAIS", BURDEOS

Fábrica de Bebidas Gaseosas

LIMONADA — PIÑA — NARANJADA
PLATANO Y PAPAYA

Alejandro Rubilar Valdés

— TALCAHUANO —

1408

Eugenio Delpin e hijo

— CASA ESTABLECIDA EN EL AÑO 1899 —

— TALCAHUANO —

CASILLA 93 — TELEFONO 4 y 4 A.

AGENTES GENERALES DE ADUANA

EMBARQUES, DESEMBARQUES, BODEGAJES

AGENTES DE LAS SOCIEDADES DE SEGUROS CONTRA INCENDIOS Y RIESGOS MARITIMOS

"La Iberia"
"La Nueva España"
y "La Prudencial"

1408

Emporio Mira-Mar

Av. Blanco 150

Casilla 135

Provisiones para familia

Frutos del país en general

TALCAHUANO

BAR LA PLAYA

Calle Colón 100 esq. Valdivia

Licores nacionales

Vino Blanco y Tinto

Patente de 1.a clase con adicional

Abierto todos los dias del año

Arturo Becerra L.

Talcahuano

Matías Carvajal Alvarez

Procurador del Número

Estudio y domicilio:

Sargento Aldea 148

Casilla 146 - Talcahuano

Oficina de Informaciones en Talcahuano
Bulnes 196 — Teléfono 115
CASILLA 363

LA PATRIA

EDICION ESPECIAL DEDICADA A TALCAHUANO

Fundado el 18 de Noviembre de 1923
CASILLA 14-C
Teléfono Administración y Redacción 23

AÑO XI — CONCEPCION (CHILE), LUNES 8 DE OCTUBRE DE 1934 — Núm. 3971



ALGUNOS ASPECTOS DE TALCAHUANO, EN SUS CALLES, BAHIA, ETC.

De los problemas de Talcahuano habló a "La Patria" el Gobernador del Depto.

TALCAHUANO, puerto de glorias y de recuerdos, añora junto al mar de su bahía casi siempre en calma, los días esplendorosos de su pasado cuando naves de todas las naciones surcaban sus aguas, y era el puerto de tránsito obligado de las líneas que debían dar la vuelta por Magallanes.

El genio inventivo del hombre concibió la obra magna de la ingeniería, y dos océanos quedaron unidos por el Canal de Panamá. Las distancias se redujeron y la vía de Magallanes pasó a ser muy poco utilizada por los barcos que vienen de Europa.

Fué golpe de muerte para Talcahuano. Pero no abatió a sus habitantes.

Hay en ellos un poco de la seguridad criolla mezclada con la decisión acometedora del extranjero, producto de lo cual es el optimismo de los porteños que con tantas esperanzas aguardan el despuntar de la aurora del resurgimiento del puerto.

Hay una extraordinaria similitud en las construcciones de sus viviendas que ponen una nota de colorido en sus cerros, y el empuje de sus habitantes. Parece que así como la ciudad pugna por ir avanzando cada vez más hacia arriba empujada por el progreso que se revuelve aprisionado por el dique de un plano estrecho, donde está ubicado el comercio, también sus habitantes pugnan por ir hacia arriba escalando esos cerros más elevados y difíciles de vencer que son la falta de eficaz atención gubernativa, y la indiferencia con que se han mirado siempre los problemas de las provincias.

Pero Talcahuano sabe tener confianza. Alienta la seguridad de que alguna vez volverán a elevarse sobre los mástiles de barcos anclados en su bahía las banderas de las más diversas naciones apuntando hacia el azul de su cielo.

Tiene la certeza de que a grandes pasos viene el progreso que lo reintegrará al esplendor antiguo, y que los mástiles de los barcos, inmensas agujas, irán cosiendo con el hilo invisible de las líneas de navegación a puertos de Europa y América con el nuestro, y estableciendo un contacto de carácter comercial, que traerá de vuelta el resurgimiento económico de Talcahuano.

Así como en la leyenda bíblica la mano de Moisés, con la vara milagrosa, arrancó agua a la dureza de una peña, el tesonero espíritu de los habitantes de Talcahuano obtendrá obras de progreso de los Poderes Públicos en la roca de la indiferencia de éstos. Entonces sus casas irán desapareciendo y los altos edificios rivalizarán con los mástiles de los barcos mercantes, y por los cerros se irá extendiendo cada vez más una población emprendedora, laboriosa y tenaz. ¿Pasarán muchos años? Unicamente tantos como los que se retarde la atención de sus problemas y de sus necesidades.

Durante algún tiempo, Talcahuano había quedado reducido a simple comuna.

Solamente a principios del presente año volvió a tener su condición de Departamento, que en ningún momento debió perder.

Junto con dictarse el decreto por el cual se reponía a Talcahuano como departamento, se dictó otro, el 1.o de enero, por el que se nombró gobernador departamental, al señor Horacio del Río Serrano. Se hizo cargo de su puesto el día 8 del mismo mes.

El señor del Río, ha venido preocupándose intensamente de todos los problemas que atañen a este departamento y es así como las diversas reparticiones que habían estado en constante abandono, han tenido ahora, bajo su administración, un verdadero remozamiento.

Los antiguos problemas del Agua Potable, de local para la Inspección de Investigaciones, de edificios para las escuelas y Liceo de Niñas, etc., han sido agitados tanto por comunicaciones, como personalmente, en sus viajes a la capital, y ha tenido formales promesas de parte del Gobierno, de que todos ellos serán solucionados a breve plazo.

Hemos tenido oportunidad de conversar con el señor del Río, y a través de esta charla, hemos podido ver su dedicación a todos los problemas que atañen a Talcahuano.

—Uno de los problemas que más me ha preocupado, — nos dijo el señor del Río, — ha sido el de la edificación escolar. Sobre este particular he hecho frecuentes peticiones al Ministerio respectivo, haciendo ver especialmente el mal estado de casi todos los edificios de escuelas.

EL PROBLEMA DE LA EDIFICACION ESCOLAR UNA DE LAS MAYORES PREOCUPACIONES DEL GOBERNADOR — FALTA UN EDIFICIO PARA LA CARCEL Y OTRO PARA EL LICEO DE NIÑAS. — OTRAS DECLARACIONES QUE HACE A "LA PATRIA" LA PRIMERA AUTORIDAD DEL DEPARTAMENTO

Al mismo tiempo les he hecho saber el proyecto de un vecino de este puerto, para edificar por su cuenta, un local adecuado para escuela, con capacidad para 500 o 600 alumnos. Este edificio, en seguida, sería vendido al fisco, con facilidades en su pago.

Junto con edificios para escuelas, he solicitado un edificio apropiado para el Liceo de Niñas, aspiraciones que se hacen sentir desde tiempo atrás en este puerto.

Otro edificio cuya construcción se hace sentir en forma imperiosa, es el de la Cárcel. Esta situación se hizo ver en la reciente visita Semestral de Cárceles, donde se dejó constancia de las deficiencias que tiene y de la necesidad de construír uno nuevo. Sobre este particular he hecho, también, frecuentes peticiones, y tengo, igualmente, promesa de que algo se hará.

LA PAVIMENTACION DEFINITIVA

Una obra de gran importancia para Talcahuano se ha iniciado recientemente, y es la pavimentación definitiva de la calle Colón.

Los trabajos se han iniciado activamente y en forma muy eficiente, como lo ha dicho el sub director del Departamento Comunal de Pavimentación, en su reciente visita a inspeccionar estas obras.

Pero para completar el plan de pavimentación de las principales arterias del pueblo, se ha resuelto pavimentar con adoquín las demás calles que no llevarán pavimento definitivo.

Todas estas obras se están haciendo con fondos de la Ley de Pavimentación y, según las informaciones que obran en mi poder, las propuestas serán solicitadas pronto, pues están listas las bases y las especificaciones. He sabido que se pedirán propuestas públicas y privadas a fin de que pueda aprobarse alguna y que los trabajos se inicien a la brevedad posible en las calles más convenientes para facilitar el tráfico.

SITUACION SANITARIA Y EDIFICACION OBRERA

Dos problemas que marchan aparejados y que preocupan intensamente mi atención, son los de la pésima condición sanitaria de algunos sectores de este puerto y el de la edificación obrera.

Se puede decir, continuó el señor del Río, que en Talcahuano no hay edificación obrera y las viviendas en que habitan los obreros, son, en general, verdaderas pocilgas.

Como se comprenderá, esto contribuye directamente en la pésima condición sanitaria del puerto.

Se ha propuesto al Gobierno la venta de diversos terrenos destinados a edificar poblaciones obreras. Ha habido comisiones que los han estudiado, pero parece que esas comisiones no los han estimado convenientes. Hay, por lo tanto, que pensar en otros terrenos, y puedo adelantarles que existen nuevas ofertas que aún no se han estudiado.

Por mi parte, no soy partidario



GOBERNADOR DE TALCAHUANO DON HORACIO DEL RIO

EL SEÑOR DEL RIO SERRANO NOS DIO SU OPINION SOBRE LOS ASUNTOS DE MAS SALIENTE IMPORTANCIA. — MEJORAMIENTO DE LAS CONDICIONES SANITARIAS DE LA POBLACION. — SE QUIERE QUE SAN VICENTE RECUPERE SU ANTIGUA FAMA COMO BALNEARIO

de la edificación de poblaciones obreras en los cerros, pues, como se comprenderá, esto recarga la vida y el precio de los artículos alimenticios, para las dificultades del tránsito.

EN SAN VICENTE

Por lo demás, dijo el señor del Río, ya se ha visto algo efectivo en lo que se refiere al mejoramiento de las condiciones de las clases populares. Me refiero a la adquisición de terrenos para ubicar a las colonias de pescadores en San Vicente. Sin embargo, este problema no quedaría definitivamente resuelto si no se va, al mismo tiempo, a la construcción de casas para esos mismos pescadores.

BALNEARIO DE SAN VICENTE

Ya que me he referido a San Vicente, quiero manifestarles que tengo el propósito de dar gran impulso a la temporada de veraneo en ese balneario, que antiguamente era uno de los más importantes de Chile. Se tratará de establecer un buen casino y se tomarán todas las medidas del caso, a fin de que signifique, nuevamente, una verdadera atracción para los veraneantes.

LA ESTACION DEL ESTE

También he tenido especial interés en el despacho del proyecto de construcción de la estación del Este. El proyecto se continúa estudiando con verdadero interés y es casi seguro que se lleve a la realidad a corto plazo, ya que la Empresa de los Ferrocarriles cuenta con los fondos necesarios y ha manifestado especial interés por este proyecto.

LA CESANTIA Y LA INDIGENCIA

El Gobierno, por las instrucciones que he recibido, está firmemente empeñado en solucionar la cesantía, lo que se ha logrado casi totalmente por medio de los departamentos respectivos. Pero hay que considerar que son dos los problemas que marchan juntos: el de la indigencia de los adultos y menores, y el de la cesantía.

Sobre el primero, el Gobierno quiere formar asilos, de los que en Talcahuano no se cuenta con ninguno destinado a adultos, mientras hay uno destinado a meores, que es el de Sor Justina, debido a la iniciativa privada.

Mi proyecto es que a los indigentes se les asigne cierta cantidad mensual por el fisco, a fin de que atiendan a sus necesidades más apremiantes. En cuanto a los menores, mis deseos son que se dé una subvención a Sor Justina por los niños que tenga asilados, pues en su asilo tienen casa, vestido y alimentación. En esta forma se terminaría con la mendicidad a base de lucro, que es, casi generalmente, la que se practica ahora.

Sobre la cesantía, eso ya es cuestión de la oficina del Trabajo, que, por lo demás, la tiene casi solucionada, como ha podido verse por la escaséz de cesantes y por el resurgimiento económico del país.

LA CASA DE LA GOBERNACION

También he debido solicitar la reedificación de la Casa de la Gobernación, que se encontraba en lamentable estado, en forma que ha debido casi hacerse de nuevo. Este edificio contará ahora con las oficinas y casa habitación que se merece un puerto de las condiciones de Talcahuano.

EL GOBIERNO SE HA PREOCUPADO DE TALCAHUANO

Uno de los hechos que me ha alentado más a trabajar con entusiasmo por el resurgimiento de Talcahuano, es el ver la constante preocupación del Gobierno por servir a este puerto. Numerosas obras han sido impulsadas en el último tiempo y una muestra clara del interés que despliegan los altos poderes públicos por la situación de este puerto, es la indemnización que acordó a los pescadores que sufrieron perjuicios con la alta marea. Los dineros destinados con este fin, fueron distribuidos a prorrata, dentro de los medios con que se contaba y en esta forma pudieron aliviarse muchas situaciones desesperantes y numerosos pescadores pudieron continuar trabajando, pues se tuvo especial cuidado en invertirles sus partes en útiles de trabajo.

(Pasa a la 2.a Pág.)

(De la 1.a página)

Por las conversaciones que he tenido en mis viajes a la capital, tengo la seguridad de que el Supremo Gobierno, siempre guiado por el interés de ayudar a los necesitados, irá en su ayuda en cada oportunidad y que contribuirá a medida de sus fuerzas. Al mismo tiempo puedo agregarles que existen algunas peticiones de ayuda, que estimo que serán solucionadas satisfactoriamente.

YA TALCAHUANO HA PERDIDO SU FAMA DE SUBVERSIVO

Siempre ha contado Talcahuano con una fama de subversivo. Pero estoy en condiciones de afirmarles que esa fama ha sido debido únicamente a las actuaciones de unos pocos individuos. En general, todos los habitantes de este puerto, son personas de orden, que su único deseo es el de trabajar dentro del orden y del respeto a los poderes constituídos.

Cuando me hice cargo de la Gobernación, recibía constantemente la visita de algunos de los individuos a que me he referido poco antes. Como se comprenderá, les atendí con toda gentileza, convencido de que obraban de buena fé y de que su propósito era de prestar una cooperación bien intencionada. Pero momentos después de cambiar cordiales ideas y buenos propósitos con el gobernador, salían a la calle a provocar incidencias y situaciones de resistencia, que no pude aceptar. En esta forma les notifiqué de que no permitiría bajo ningún concepto que se alterara el orden y, poco a poco, he visto como esas actividades han cesado.

Por eso puedo decirles que Talcahuano es un puerto de orden, y que todos sus habitantes están pendientes de las actuaciones del Supremo Gobierno y dispuestos a colaborar al resurgimiento general del país.

Antes de terminar mi charla con "LA PATRIA", debo manifestarles que en todo momento he encontrado la más franca cooperación de parte de todas las demás autoridades de este departamento, que al igual que yo, están empeñadas en prestar el Supremo Gobierno toda la ayuda y cooperación que se merece.

Hasta aquí nuestra conversación con el distinguido funcionario. Sus buenos propósitos y las obras que hasta aquí ha logrado realizar, hacen ver que Talcahuano cuenta con un gobernador dispuesto a hacer labor efectiva y preocupado, únicamente del adelanto del departamento.

EL JUZGADO DE TALCAHUANO NECESITA MEJORAS EN EL LOCAL EN QUE FUNCIONA

El edificio es estrecho, anti-higiénico y es un peligro para la salud de los que lo ocupan. — Razones que abonan para que se le construya un edificio

Está atendido por el Juez don Carlos Gajardo Rubio, secundando a sus labores el secretario titular don Jorge Cruz Larenas y demás personal: Oficial 1.o Alvaro Silva Gálvez; Oficial 2.o Francisco Gatica Escobar; Oficial 3.o Manuel Gutiérrez y un oficial de Salas.

Existe en el Departamento un solo Juzgado que tiene jurisdicción general, o sea, conoce de aquellos asuntos en que en otros puntos de la República, están sometidos al conocimiento de de Tribunales especiales pues debe atender las cuestiones civiles, criminales de protección de menores y del Trabajo. Hay un recargo sumo de labor con el excesivo número de denuncias por infracción a la ley de alcoholes, que dificulta enormemente la marcha regular de los procesos ordinarios.

Por las causales anteriores y en atención a la población considerada de este puerto, que tiene más de cuarenta mil habitantes es materialmente imposible atender como es debido la administración de justicia con el escaso personal indicado debiendo el Juez hacer verdaderos prodigios para cumplir su cometido dentro de la regularidad requerida para tan alta misión como es la que le está encomendada por las leyes.

Es de la mayor urgencia crear un nuevo Juzgado en este Departamento, lo que no es de extrañar, puesto que desde el año 1907, se reclama ésto habiéndose presentado en esa oportunidad hasta un proyecto de Ley.

Podría crearse en último caso un Juzgado de Letras de Menor Cuantía, como ya lo hubo en otra ocasión en esta localidad, o tal como se acaba de efectuar en Quillota muy inferior en población e importancia, el Tribunal para conocer en asuntos civiles hasta dos mil pesos y de todos los conflictos de Tribunales del Trabajo.

Debemos anotar otra nueva deficiencia, que debe subsanarse en prestigio de la justicia en este puerto y esta es el mal local en



Juez de [illegible] del Dpto. don Carlos Gajardo Rubio

que funciona el Tribunal edificio ruinoso desaseado y en el cual cuanta limpieza o arreglos quiera hacerse no mejorarían sus condiciones defectuosas.

Es de desear que el Supremo Gobierno se interese por mejorar esta anormal situación que se le ha creado al Juzgado de Talcahuano, ya que por su importancia que tiene, y las funciones que desempeña, se le habilite un local adecuado, instalándosele en un edificio que reuna condiciones para que en el estén los Tribunales de Justicia.

El edificio actual, es inadecuado, antihigiénico, parece un frigorífico, carece de luz natural y desde magistrado hasta el último empleado, deben trabajar, en muchos casos con alumbrado eléctrico, lo que demuestra la ninguna condición que tiene para que continúe instalado en él el principal Tribunal de nuestro puerto.

Tiene un interés público que se piense por buscarse un local, que unido a sus condiciones de salubridad e higiene, tenga salas apropiadas para el funcionamiento de todas sus oficinas o secciones; Sala de audiencias, secretaría para atención del público que acude a ver sus causas. Salas de espera para los profesionales y para el público que espera audiencias, archivo, todo lo que debe ser con instalaciones que propiamente merezcan el nombre de tal, ya que en la actualidad, puede decirse que el Juzgado de Talcahuano, carece de todo y lo que hay y se le llama como tal, lleva esto únicamente por nombre.

Debe tomarse en cuenta que si hay precisamente un lugar en donde pueda notarse el grado de cultura de un pueblo, es en el Tribunal de Justicia, ya que su misión abarca todas las actividades humanas, donde acuden todas las clases sociales, ya sea aquel de vasta preparación como el que no lo es, por lo tanto, para unos y otros, se requiere que ese Tribunal, esté rodeado del mayor prestigio, y para que ocurra esto, no solo es necesaria la preparación y sobriedad del magistrado, lo es también la severidad del ambiente en que se desempeña.

Los pueblos de vasta cultura saben cuidar este principio y no dudamos que Talcahuano, conseguirá del Gobierno, se le habilite un edificio que responda a la importancia y labor que desarrollan nuestros Tribunales de Justicia.

Esperamos que esto se hará y que las representaciones parlamentarias, compenetradas de su necesidad, marcharán unidas a conseguir el éxito de esta causa que se merece todo el apoyo del pueblo y una franca acogida en las esferas gubernativas.

EL COMISARIATO DEPARTAMENTAL DE SUBSISTENCIAS HA DESPLEGADO UNA LABOR MUY FRUCTIFERA

Breve comentario desde su creación en la ciudad

El Comisariato de Subsistencias ha tenido una importante labor, de la cual pasamos a informar detalladamente.

Con fecha 2 de noviembre de 1932, con decreto Supremo N.o 549 del Ministerio del Trabajo, fué designado don José Laplace, Comisario Local de Subsistencias y Precios. Con tal motivo el 14 de noviembre del mismo año, convocó a una reunión en los Salones de la Subdelegación, hoy Gobernación Departamental, con asistencia de representaciones de todas las actividades.

En esa ocasión fué designada la Junta Consultiva que señala la ley y se le ofreció al señor Comisario, amplia cooperación.

Teniendo presente la importancia y labor que debía desarrollar el Comisariato, para reprimir los abusos en los precios y otras faltas contempladas en las facultades de la ley, para ser perseguidas o sancionadas, el señor Laplace, designó una junta de vigilancia, la que quedó integrada por cuatro personas y como secretario al señor Jaime Echevarría Herrera, cargo que sirve hasta hoy, desempeñándolo ad-honoren.

Una de las primeras medidas que desarrolló el señor Laplace, fué la dictación de un decreto, impidiendo sacar de la ciudad los artículos de primera necesidad, sin que fuese visado y controlado por el Comisariato.

Tan extrema medida, fué impuesta, por la especulación que se venía haciendo con algunos artículos que lograron alcanzar precios prohibitivos.

En la práctica se logró terminar con un mal que venía ocasionando graves perjuicios, principalmente a la clase necesitada.

La labor de este funcionario, se hizo aún más efectiva cuando se comprobó que el pueblo carecía de harina y los precios de ésta llegaron a obtener cotizaciones que no estaban al alcance del pueblo; entonces el 23 de noviembre, dictó un decreto de requisamiento por nueve mil trescientos quintales, lo que se le hizo efectivo.

Salvado el paso preliminar, hubo harina en cantidad suficiente para el pueblo y las panaderías, racionándoseles a estas en cantidad suficente para que atendieran a sus necesidades y el precio fué standars, de acuerdo, a los que oficialmente se fijaron por resolución del Gobierno.

El paso del señor Laplace por los servicios del Comisariato, lo registra hasta el 10 de febrero, fecha en que renunció, para atender sus actividades comerciales y en su lugar, fué designado, también el prestigioso y antiguo vecino de este puerto don José Maritano Amedeo, por decreto Supremo N.o 23 de 7 de enero de 1933, del Ministerio del Trabajo.

Le ha correspondido al señor Maritano, desplegar también una labor muy ingrata y recargada al frente de lo servicios del Comisariato Departamental de Subsistencias, pricipalmente, cuando faltó carbón vegetal y hilo.

En aquella ocasión, mediante su tesonera labor, hubo carbón para la ciudad ytambién hilo, del cual se escaseaba en tal forma, que los precios de una carretilla se llegó a cotizar a tres pesos. Del carbón, este tuvo un valor de diez a doce pesos.

La actividad y gran entusiasmo por servir a los intereses del pueblo, frente de un cargo de la confianza y responsabilidad que ocupa el señor Maritano, lo hicieron obtener divisas y que se racionara de hilo a los sastres y algunas tiendas, donde se fiscalizó la venta que fuera hecha por preferencia al verdadero consumidor.

Del carbón, debemos hacer una mención especial, cuando en abril de 1933, ante tan extrema escasez, que no llegaba de los centros de producción, evitó la especulación, consiguiendo la traída de grandes partidas de carbón a Talcahuano, que fué racionado directamente al consumidor, en la estación, evitándose el acaparamiento y la especulación que ya el pueblo no podía resistir.

Manuel F. Osben

Oficina general de Seguros de Vida

Despachos de Aduana

San Martín 47 - Teléfono 175 - Casilla 466

Siempre atenta al mejor servicio que merece su clientela y el simpático pueblo de este puerto, la Gran Tienda

"LA EXPOSICION"



Tiene el placer de confirmar la renovación del surtido en sus diferentes departamentos, ofreciéndolo desde luego a la consideración de sus compradores.

TIENDA

Frescas remesas de seda para damas, en los colores de gran moda. Precioso surtido de velos en los pintados más bonitos y en una escala de precios completa a $ 2.40. $ 3.20, $ 6, $ 7.20 y $ 12.50 el metro

Lanas importadas y nacionales en los más variados estilos.— Muy buena existencia en colores azul, negro y café.

Brines para trajes de verano en los tonos más solicitados. — Muselinas en distintos anchos de procedencia Suiza, colores fijos y dibujos estupendos. Géneros de algodón en escocés para faldas, combinando los tonos que se deseen. — Precios verdaderamente especiales, desde $ 5.20 el metro.— Creas crudas italianas para sábanas de 140, 160 y 180 centímetros, desde $ 7.90 el metro. — Creas blancas de 160, 180 y 200 centímetros a los precios más bajos.

Además se ha recibido una avalancha de los siguientes artículos, todos los cuales atraen por su bajo costo: percalas, céfiros, popelinas lisas y listadas, piel blanca, moletones, franelas, mesalinas, damasco para manteles, mesalinas, satines, colchas de seda y algodón, colchones, frazadas de lana, tocuyo asargado y liso, lienzos, etc., etc.

OSNABURGO JAPONES, el metro ..... $ 2.30

TOCUYO LISO muy bueno, el metro ..... $ 3.50

CALZADO DE BRONCE

Juntamente con varios modelos en caoba y roble, recién llegados.— Esta tienda le ofrece lo que más puede convenirle.

PARA CABALLEROS: Como una primicia se les indica los afamados sombreros "PATERSON" y "BORSALINO".

SASTRERIA

Lo más selecto en calidad de casimires extranjeros y el surtido más completo en telas nacionales. Ternos de casimir inglés garantido, desde $ 290.— Franelas lindísimas en gris y perla para pantalón de verano. Enorme stock en casimires azules y negros.

Para marinos, en especial para oficiales, hay paño de clase insuperable, tanto en tenida de cuartel como para capote, levita, frac, etc.— En sarga nacional azul para uniformes la mejor al precio más económico.

Para confección de ternos y abrigos poseemos el más amplio renglón de forros en seda, lana y algodón.—Ordene Ud. aquí la hechura de su ropa y quedará en extremo satisfecho.

ZAPATERIA

Por efectos de una revisación prolija de la existencia se realizan grandes lotes de zapatos emplantillados para señora a $ 20 el par.

En calzado para hombres esta TIENDA mantiene como siempre las marcas más conocidas.— Sandalias para niños en blanco y color. — Ultimamente se ha recibido varias docenas de los últimos modelos de calzado para damas, en blanco, café y negro. —Regio surtido en zapatos de charol.

COMO REGALO. — Liquidación total de una gran partida de zapatillas de lona blanca importadas.

Procure Ud. aprovechar la oportunidad de conseguir lo que necesita con la MAYOR VENTAJA para su satisfacción personal comprando en este establecimiento que tiene a honor servirlo con los surtidos más modernos de mercadería.

NO OLVIDE

"LA EXPOSICION" NICOLAS MARTINEZ - Talcahuano - Colón 508

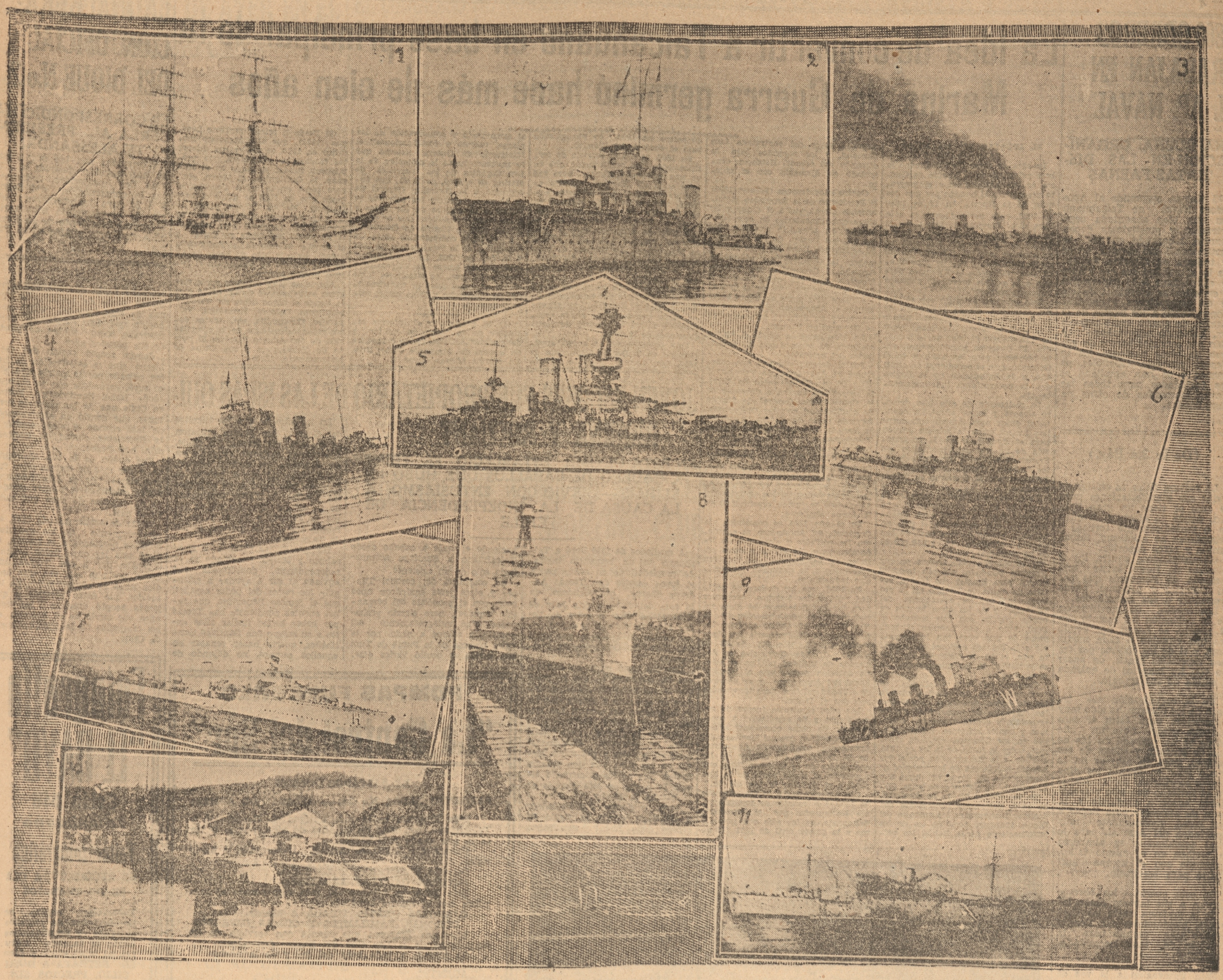

1.— CORBETA GENERAL BA QUEDANO. — 2. "VIDELA" C AZA TORPEDERO. — 3. "CO NDELL". —4 "RIQUELME". — 5. ACORAZADO "ALMIRANTE "LATORRE". — 6. "ORELLA" CAZA TORPEDERO (DES-TRUCTOR). — 7. "HYAT" CA ZA TORPEDERO (DESTRU CTOR). — 8. ACORAZADO LA TORRE" EN EL DIQUE DOS.— 9. "WILLIAMS" CAZA TORPE DERO. — 10. SUBMARINOS "THOMPSON", "O'BRIEN" Y "SIMPSON" EN SU BASE. — 11. "ARAUCANO" BUQUE MA DRE DE LOS SUBMARINOS.—

l Apostadero Naval de Talcahuano y su servicios

El Apostadero Naval del puer to militar, el principal del país y de Sud América, como está clasificado Talcahuano, es la base del progreso de nuestra ciudad y hoy podríamos decir la de su mayor existencia.

Al desenvolvimiento del co mercio, la importancia que éste fué adquiriendo, se vió la necesidad de que por sus condiciones naturales debía unirse la conveniencia nacional de construir un Dique de Carena.

Los estudios que para el caso se siguieron justificaron esta aspiración, por la configuración geográfica del puerto, la seguridad que este prestaba y al que las obras que se iniciaran o se llevasen a efecto, podrían más tarde todavía mejorarse o ampliarlas.

La idea fué pues llevada a la realidad y así lo resolvió el Gobierno, con Decreto N.o 361, de 10 de Abril de 1888, del Ministerio de Marina, acordándolo y aceptando la propuesta para la realización de la obra el señor Luis Dussau.

Los trabajos comenzaron el mismo año y su terminación vino a ocurrir en 1895, entregándose a la explotación en el mes de Febrero de ese año, desde cuya fecha puede decirse que entró en mayor actividad la parte industrial del Dique N.o 1, que tiene una longitud de 200 metros, calado 9.20 m. en el umbral de la entrada. En su construcción se empleó mampostería de piedra granítica revestida con piedra canteada. Para su acceso se escavó un canal que en parte fué labrado en roca.

Puede recibir en visita navíos de 12.000 toneladas y cuenta con ranuras intermedias que permiten fraccionarlo.

La existencia de este Dique de Carena, dió motivo para que como obra complementaria con posterioridad se completara con una dársena para barcos, compuertas, esplanada de servicio, talleres, almacenes de depósito y a la fundación del Apostadero Naval de Talcahuano, lo que se efectuó legalmente el año 1895, con decreto supremo N.o 87, el Ministerio de Marina, de fecha 29 de Enero, siendo designado su primer comandante en jefe el contraalmirante don Constantino Bannen.

A las obras de progreso del Puerto Militar se siguió con la construcción del edificio de la Escuela de Ingenieros, hoy Escuela de Artillería, grandes almacenes, Escuela de Torpedos, fuertes, dársenas de submarinos, maestranzas, Escuela de Grumetes, poza para los buques en desarme, malecón para el puerto militar, Hospital Naval, Escuelas, Teatros, Poblaciones obreras, Capilla, Plaza Estadio deportivo campo de juego infantiles, etc.

En la superioridad del Apostadero se han sucedido distinguidos jefes de nuestra marina, todos han rivalizado con su espíritu de progreso, extendiendo sus actividades hasta nuestra ciudad, la que en una u otra forma ha alcanzado sus beneficios.

A medida que las necesidades militares han requerido poner se al día con la obra actual, todos los servicios dependientes del Apostadero han sido ampliados de acuerdo con éstas, y así es como hoy día el Apostadero Naval alberga en su recinto a una población de más de cinco mil habitantes, sujetos a un bienestar común dirigidos desde el Estado Mayor.

Su calle principal que hasta hace pocos años no estaba de lineada, es hoy una hermosa avenida a la orilla del mar paseo muy frecuentado por todos los turistas que visitan la región. Igualmente su plaza, edificios, han adquirido el progreso de la arquitectura y con ella el hermoseamiento general.

Contribuye a tonificar las almas de la bella población del Apostadero, la existencia de una capilla de cuyos beneficios no sólo los aprovechan los que van allá, sino que se extienden con todos sus oficios religiosos gratuitos a la población y más aún el Pbro. que la tiene a su cargo, don Julio Brunet T., dá conferencias teriódicas al personal de los buques y maestranza, sobre temas culturales, higiénicos, sociales, económicos y todas aquellas materias que propendan al mejoramiento intelectual y moral del individuo.

Las escuelas que existen son para ambos sexos, las que están a la altura de los mejores establecimientos de instrucción del país en su ramo y tienen sus Brigadas de Exploradores Navales "Arturo Prat".

Se dispone de un amplio teatro con cine sonoro para toda clase de espectáculos, local que fué construído especialmente al objeto.



Superintendente de los Arsenales de Marina, comandante Leonardo Huber

(Pasa a la 4.a Pág.)



Director General de la Armada, vicealmirante don Olegario Reyes del Río

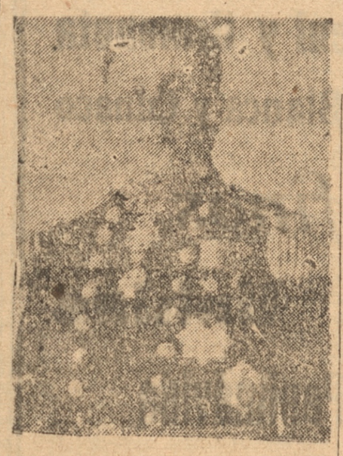

Comandante en jefe del Apostadero, contraalmirante Allard

Comandantes en jefes que ha tenido el Apostadero

Nómina de los señores oficiales generales y superiores, que han desempeñado la Comandancia en Jefe del Apostadero Naval de Talcahuano desde su creación (D. S. Secc. 1.a N.o 87 de 29 de enero de 1895) hasta la fecha:

Contraalmirante don Constantino Bannen, nombrado por decreto Supremo Secc. 1.a de 21 de enero de 1895.

Capitán de Navío don Manuel Señoret, nombrado por Decreto Supremo Secc. 1.a N.o 43 de 21 de enero de 1897, hasta el 30 de diciembre de 1899, en que fué nombrado Comandante en Jefe de la Escuadra de Evoluciones, según decreto Supremo N.o 2014 de la misma fecha.

Contraalmirante don Luis Goñi se supone que se le nombró por el mismo decreto Supremo, por figurar firmando el despacho desde el 16 de febrero de 1899.

Capitán de Navío don Lindor Pérez Gacitúa, nombrado por Decreto Supremo Secc. 1.a N.o 1003 de 15 de abril de 1901 hasta el 13 de mayo de 1909, que se ausenta para dirigirse al extranjero en comisión del servicio, conferida por D. S. S. C. N.o 2 de 31 de marzo y N.o 639 de 26 de abril de 1909.

Capitán de Navío don Salustio Valdés, nombrado por resolución de la Comandancia en Jefe. Secc. 1.a N.o 1235, de 14 de abril de 1909, confirmado por D. S. N.o 801 de 4 del mismo mes hasta el 1.o de febrero de 1910, en que resume el contraalmirante don Lindor Pérez Gacitúa.

Contraalmirante don Lindor Pérez Gacitúa, reasume sus funciones con fecha 1.o de febrero de 1910, confirmando este acto por decreto Supremo N.o 107 de 31 de enero del mismo año.

Contraalmirante don Francisco Neff, desde el 4 de abril de 1911, nombrado por decreto Supremo N.o 139 de 13 de febrero de 1911.

Contraalmirante don Froilán González T., nombrado por D. S. N.o 1784 de 12 de diciembre de 1913, hasta el 14 de agosto de 1917.

Contraalmirante don Melitón Gajardo, desde el 14 de agosto de 1917, nombrado por D. S. N.o 1379 de 31 de julio del mismo año, hasta el 9 de octubre de 1918.

Capitán de Navío don Juan Schroder, interinamente, desde el 9 de octubre de 1918, confirmando en el cargo según D. S., N.o 1728 de 15 del mismo mes hasta el 30 de noviembre de 1918.

Contraalmirante don Agustín Fontaine, desde el 30 de noviembre de 1918. Por decreto A. N.o 1837, de 31 de octubre del mismo año, se había designado para el puesto de Comandante en Jefe al contraalmirante don Miguel Aguirre, pero no asumió. Por D. S. N.o 10 de 6 de enero de 1919 se nombra en propiedad al almirante señor Fontaine, hasta el 27 de diciembre de 1920.

Capitán de navío don Arturo Acevedo, nombrado por D. S. N.o 1963 de 21 de octubre de 1920 hasta el 10 de septiembre de 1924.

Capitán de Navío, don Ismael Huerta L., interinamente desde el 10 de septiembre de 1924, confirmándose en el cargo por D. S. N.o 936 de 15 del mismo mes, hasta el 31 de enero de 1925.



Jefe del Estado Mayor, comandante Julio Santibáñez Escobar

Capitán de navío don Luis Díaz Palacios, nombrado interinamente por D. S. N.o 130 de 31 de enero de 1925 hasta el 25 de mayo de 1926.

Contraalmirante don Olegario Reyes del Río, nombrado por D. S. N.o 704 de 24 de abril de 1926, asumió el 25 de mayo del mismo año, hasta el 14 de febrero de 1927.

Capitán de navío don Francisco Nieto, interinamente desde el 14 de febrero de 1927, nombrado en propiedad por D. S. N.o 174 de 18 de febrero del mismo año hasta el 11 de mayo de 1929.

Capitán de navío don Ricardo H. Doñas, interinamente desde el 1.o de mayo de 1929, hasta el 1.o de septiembre del mismo año.

Contraalmirante don Enrique Costa Pelle, desde el 2 de septiembre de 1929 nombrado por D. S. reservado N.o 183 de 16 de agosto del mismo año hasta el 7 de febrero de 1930.

Capitán de navío don Ricardo H. Doñas, desde el 8 de febrero de 1930 hasta el 28 de marzo del mismo año.

Capitán de navío don Edgardo von Schroeders desde el 28 de marzo de 1930 nombrado por D. S. N.o 67 de 10 del mismo mes hasta el 7 de agosto del mismo año, fecha en que fué designado Ministro de Marina.

Capitán de navío don José A. Goñi, interinamente desde el 7 de agosto de 1930 hasta el 23 de septiembre del mismo año.

Contraalmirante don Roberto Chappuzzeau desde el 23 de septiembre de 1930 hasta el 10 de septiembre de 1930. Nombrado por D. S. N.o 259 del 25 de agosto de 1930.

Capitán de navío don José A. Goñi, accidentalmente desde el 10 al 22 de septiembre de 1931.

Contraalmirante don Calixto Rogers, desde el 23 de septiembre de 1931, nombrado D. S. de septiembre de 1931.

Contraalmirante don Julio Allard Pinto, desde el 11 de agosto de 1933.

1.800 OBREROS TRABAJAN EN EL AP. NAVAL

UNA BUENA ORGANIZACION EN LAS DISTINTAS FAENAS

El tiempo sorprende al Apostadero Naval de Talcahuano con una bien simentada organización y prestigiosas dependencias, laborando en sus reparticiones 1.800 obreros, donde se trabaja en diversas faenas. En la actualidad sus dos diques se encuentran a lo explotación y en ellos se ejecuta toda clase de reparaciones y construcciones, tanto a los barcos de la marina de guerra como mercantes, habiendo aprovechado también sus servicios barcos de guerras de otras naciones, los ingleses, franceses, españoles, peruanos y se han ampliado estas facilidades para todas las naves mercantes de otras nacionalidades.

(De la 3.a Pág.)

La cultura física se cultiva en todas sus manifestaciones para lo cual se tiene un gran Estadio, donde se efectúan frecuente o periódicamente torneos y olimpíadas de atletismo, fútbol, tennis y otros deportes.

Garantizándose contra los siniestros de fuego, existe una Brigada de Bomberos que por su material y personal, puede responder a sus necesidades.

Los medios de movilización de la población del recinto con el puerto, se hacen por góndolas que circulan a cada media hora y el de los obreros por trenes especiales gratis, de acuerdo con los horarios de entrada y salida de sus trabajos.

En la organización del trabajo de los obreros, ha sido muy beneficiosa para éstos el cambio que desde hace un año atrás se ha operado en las horas de entrada y salida de sus labores, pues en esto se ha tomado muy en cuenta los dineros y sacrificios, especialmente en el invierno que este personal debía hacer a mediodía a la hora de almorzar para llegar a sus casas, generalmente muy apartadas del Arsenal, para lo cual actualmente su almuerzo lo reciben en el mismo taller, contando con el tiempo suficiente para servírselo.

De esta suerte, los obreros asisten a sus labores desde las 8 de la mañana hasta las 15.40 horas, quedándoles un tiempo mucho más amplio para la atención de sus necesidades particulares.

Esta innovación a la vez de estar de acuerdo con los beneficios que siempre se buscan para bienestar de los obreros, marcha de acuerdo al progreso alcanzado por las grandes fábricas extranjeras y es de anotar que talvez sea la única usina que en nuestro país lo tiene establecido en forma tan beneficiosa.

En general significa pues para Talcahuano, la existencia del Apostadero, la vida misma de nuestra ciudad y su progreso ha debido unirlo al puerto quien se ha tonificado en forma directa, recibiendo la ayuda que ha hecho fácil y llevadera el auge y desarrollo de toda nuestra población.

La idea de convertir a Talcahuano en base principal de la Marina de Guerra germinó hace más de cien años

EL APOSTADERO NAVAL DE TALCAHUANO

La idea de hacer de Talcahuano la base principal de la Marina de Guerra es tan antigua como el proyecto presentado al Senado por don Joaquín de la Huerta, en 17 de julio de 1826, cuya parte dispositiva a la letra dice: Proyecto de ley: 1.o— El establecimiento del Arsenal y la fijación de la Escuadra Nacional, en lo sucesivo, será el indicado puerto de Talcahuano. 2.o— Se comunicará esta resolución al Ejecutivo para que a la posible brevedad disponga su cumplimiento".

Este proyecto se cruzó con el otro del Gobierno, siendo Presidente de la República el Aumirante Blanco que tenía la misma finalidad: hacer de Talcahuano la base de la Escuadra. El Congreso acordó aprobar este proyecto; pero los cambios en el Gobierno, que se sucedieron en aquel año, y la liquidación de la Escuadra, lo encarpetaron indefinidamente (1).

La realización de esta idea demoró sesenta y nueve años! En cuanto al dique seco, debían transcurrir tres lustros entre la primera gestión para construirlo, o sea la contratación de un ingeniero hidráulico en Francia (1875) y la inauguración de los trabajos (1890). A mediados de 1878 presentó al Gobierno su primer proyecto.

La Guerra del Pacífico encontró en carpetado si no abandonado dicho proyecto, pues la aguda crisis financiera por que atravesaba el país no permitía pensar en una obra de tan costosa realización ($ 1.550.000.00 de 38 peniques).

Sin embargo, aquella Guerra, en que nuestros blindados estaban imposibilitados para limpiar sus fondos por falta de dique, facilitando así la prolongación de las operaciones del "Huáscar" y de los otros buques de buena marcha con que contaba el Perú, vino a dar impulso al proyecto de una obra tan indispensable a la defensa nacional, de manera que, el 30 de diciembre de 1879 se promulgó la ley que autorizó su construcción.

Empero, con esta resolución no terminaron las dificultades, pues a las de órden financiero sucedieron las derivadas de numerosos nuevos proyectos y contra-proyectos, informes y contra-informes, interpelaciones en las Cámaras, etc., de modo que, entre la fecha de la ley de 1879, aludida, y la inauguración por el Presidente Balmaceda de los trabajos de construcción del dique (El dique N.o 1, actual), mediaron once años (2).

En ese mismo día 15 de diciembre de 1890, Balmaceda juntamente con declarar inaugurados los trabajos del Dique, inauguró también los de las fortificaciones de la Bahía, los primeros a cargo del contratista Luis Dussaud, y los segundos bajo la dirección del coronel Betzhold, contratado en Alemania con el objeto.

Cuatro años después (Febrero 1895) el Presidente de la República Vicealmirante Montt, visitó el dique y las obras complamentarias en este lapso construídas; presenció personalmente las pruebas finales, de las que quedó satisfecho. Entre los jefes que formaban la Comitiva del Presidente, figuraba el Contraalmirante Enrique Simpson, que fué quien indicó el Bajo Marinao para ubicar el Dique.

Algunos días antes se había constituído el Apostadero y designado comandante en Jefe, el contraalmirante Constantino Bannen.

La idea concebida en 1826, estaba realizada de acuerdo con las necesidades del presente!

Por el decreto supremo que constituyó el Apostadero de Talcahuano (N.o 87, de 29 de enero de 1895), la repartición pasaba a depender de la Comandancia General de Marina de conformidad con las Ordenanzas; formado parte de él "los buques de la Armada actualmente fondeados en Talcahuano y los que en lo futuro se declararen afectos a él, como asimismo el dique de carena establecido en aquel puerto y los servicios anexos a esta instalación.

Siguiendo el orden cronológico de los acontecimientos, los servicios del Apostadero se fueron organizando en la forma siguiente:

En el año 1895 es constituída la Comisaría del Apostadero, se edquieren los edificios y elementos de los constructores del Dique y otros edificios de particulares, se nombran empleados y se organizan los servicios industriales.

En 1896, una ley declara de utilidad pública los terrenos necesarios para las fortificaciones; se dicta un reglamento de administración (D. S. N.o 757, de 15 abril); se fijan las funciones de la Comisaría del Apostadero (D. S. N.o 877, de 30 de abril); la Isla Quiriquina es declarada de utilidad pública se asigna dotación permanente al Hospital Naval del Apostadero y se declaran de utilidad pública otros terrenos adyacentes el Dique.

Los años siguientes fueron de organización y de ampliación y construcción de obras complementarias, hasta colocar el Arsenal Marítimo del Apostadero, comúnmente denominado El Dique, a las alturas de las necesidades de la moderna flota que constituía el poder naval de la República al dictarse la Ley del 98.

Con anterioridad a la Organización de 1898, los trabajos de fortificaciones inaugurados por el Presidente Balmaceda, en los días que precedieron a la guerra civil de 1891 (15 de diciembre de 1890), se prosiguieron bajo el control del Ejército.

En 1896, se dió al servicio de fortificaciones una organización que tuvo una existencia efímera, pues fué establecida en Mayo y disuelta en octubre de aquel año (decretos números 940 y 1584), que consistió en una Sección del Estado Mayor General del Ejército, integrada por la Dirección de Fortificaciones y dos oficinas, una en Valparaíso y otra en Talcahuano. La primera de estas oficinas funcionó a cargo del director de Fortificaciones, y la segunda, del subdirector.

El director comunicaba con el Ministerio de Guerra por intermedio del Estado Mayor General; la Marina no tenía ingerencia ni en la organización ni en el servicio de fortificaciones de la costa.

Esta organización se apoyó, seguramente en la Ley de Ministerios de 1887, que entregó "todo lo relativo al armamento y conservación de las plazas, fuertes y fortificaciones" al Ministerio de Guerra; sistema que se mantuvo hasta la dictación de la Ley Orgánica de los Servicios de Marina (N.o 1060, de 1898), que encomendó a la Dirección General de la Armada, "atender los servicios relativos a la defensa de las costas y a las obras hidráulicas que se construyan para la Marina de Guerra".

En el lapso comprendido entre la derogación de la organización de 1896 y la Ley de 1898, los comandantes generales de Armas de Valparaíso y Concepción eran los superiores inmediatos de las oficinas de fortificaciones de Valparaíso y Talcahuano, respectivamente.

(1) El proyecto y el informe favorable de la "comisión militar y de marina" del Senado, se encuentra en la obra del Almirante Uribe: Nuestra Marina Militar, Tomo II.

(2) Desde el primer proyecto Lévêque (1878), que este ingeniero modificó en 1880, se designaron diferentes técnicos y comisiones que propusieron fundar el Dique en el Manzano, la Quiriquina, el Morro, etc., pero todos en la bahía Concepción, hasta que en 1888 se eligió el bajo Marinao. En los últimos meses de la Administración Santa María, se nombró una comisión para estudiar la ubicación del dique en Corral y al asumir Balmaceda la Presidencia (1886), trajo la idea de hacer de Lirco y la Laguna de Vichuquén el futuro puerto militar.

Aparte de estos estudios, en el Congreso se debatía el punto de la costa donde el dique debía ser ubicado: Mejillones, Caldera, Herradura, Valparaíso, Curaumilla, etc. (Estos datos están extractados de la compilación de don Alberto Fagalde: El puerto de Talcahuano y sus Obras de Mejoramiento, 1895).

JOVEN ESCOSES FUE PROPIETARIO DE LAS ISLAS QUIRIQUINA Y ROCUANT

EN ESTA ULTIMA ESTABLECIO EL PRIMER CRIADERO DE CABALLOS QUE HUBO EN EL PAIS.— SIRVIO CON ENTUSIASMO A LA CAUSA DE LA INDEPENDENCIA DE CHILE

A mediados de 1810 llegó a Talcahuano en un bergantín inglés de propiedad de su señor padre, el joven escocés don Tomás Andrews Sharpe, hospedándose en la casa del patriota don Juan de Dios Mendiburo. A poco de llegar a tierra chilena se alistó como cadete en el curso que abrió don Bernardo O'Higgins en Concepción.

Después tomó parte en casi todos los combates en que se peleó por la independencia, distinguiéndose en el asalto a Talcahuano bajo las órdenes del coronel Las Heras.

Cuando la guerra civil estalló entre los patriotas, dividiéndose éstos en pipiolos y pelucones, sirvió en las filas de don Ramón Freire, jefe de los primeros, y siguió la suerte de éste después de la batalla de Lircay.

Hecho prisionero fué trasladado a Santiago, donde lo siguió su esposa doña Isabel Santibáñez, haciendo el viaje a caballo desde Talcahuano a Santiago acompañada sólo de un asistente.

En compañía del coronel Tupper y otros jefes equlparon unos botes con el propósito del bergantín "Aquiles", pero siendo rechazados salvó milagrosamente del desastrozo ataque a nado, por la parte boscosa de la Punta de Tumbes, donde se ocultó varios días.

En los años en que los ejércitos del General San Martín iniciaron su marcha libertadora a Chile, don Tomás Andrews, ayudante en ese entonces del coronel Merino, peleó como tal en la batalla de Cumpeo, que abrió a los patriotas las puertas de Talca, continuando su serie de triunfos con la toma de Linares y Parral y, en el mismo año, con la gloriosa acción de Talcahuano.

Después de las batallas de Chacabuco y Maipú, cimentada ya la independencia, don Tomás fué enviado al sur a ayudar a extinguir los restos del poder español, que el famoso Benavides, que tenía cuentas pendientes con Tomás por haber hecho fusilar años antes a su suegro don Santiago Santibáñez, quería hacer renacer en aquellos campos, no dejando de combatir hasta que fué batida la última parte de montoneros. Glorioso una de esas jornadas recibió un herida que don Tomás, ya viejo y a mostraba como timbre de gloria de sus pasados años.

Jamás aceptó sueldo del Gobierno sino la satisfacción de haber peleado por la patria que hizo suyá, casándose con la chilena (doña Isabel Santibáñez). Formaron en Chile una de las mayores fortunas, que perdió en el terremoto de 1835 cuando el mar sepultó a la floreciente ciudad de Concepción, hoy Penco.

Fué dueño de la isla Quiriquina, y por más de treinta años propietario de la Isla Rocuant donde estableció el primer criadero de caballos de raza que hubo en el país.

El 11 de septiembre de 1850, en reconocimiento de los gratuitos servicios prestados a la nación, dictó una ley cuyo único artículo ordenaba dar a don Tomás Andrews, por una sola vez, una módica suma en compensación de los sueldos que debió percibir y que jamás aceptó durante los siete años que sirvió en el Ejército, en las campañas de la independencia de Chile.

LA INAUGURACION OFICIAL DEL DIQUE N.o 2 E N...

LE CORRESPONDIO PRESIDIR... CERLA AL PRESIDENTE ALESSANDRI

Numerosas son las obras que se han seguido después a la vida del Apostadero, entre las tas la construcción del Dique N.o 2, cuya inauguración cial le correspondió efectuar al actual Presidente de la República don Arturo Alessandri Palma.



EDIFICIO DE LA COMANDANCIA EN JEFE

POMPAS FUNEBRES

"La Central del Sur"

DE SALVADOR POLIZZI

SARGENTO ALDEA N.o 200 — (PLAZA DE ARMAS)

Esta Empresa es la más antigua de Concepción y Talcahuano, con más de 40 años de vida, por lo tanto es la que vende más barato.

Cuenta con REGIAS URNAS, importadas y nacionales.

Servicio ELECTRICO Y DE VELA.

SEVERAS CAPILLAS ARDIENTES.

Esta Empresa atiende al más rico como al más pobre con el mismo esmero.

CARROZAS GRATIS TIRADA A MANO.

CORONAS, RAMILLETES Y CINTAS IMPRESAS.

La única Empresa que cuenta con servicio de los asegurados de la Ley 4054 del Seguro Obligatorio.

Se atiende a toda hora del día y de la noche.

AGENTE:

MERCEDES SCHWARZENBERG v. de THOMPSON

Fotografía "EL RAYO"

Colón 546

Talcahuano

Taller fotográfico

SE RECIBE TODA CLASE DE TRABAJOS

Desarrollos, copias, reproducciones de retratos antiguos y ampliaciones hasta el tamaño natural, al lápiz sepia y óleo SE RETRATA A DOMICILIO, PRECIOS SIN COMPETENCIA

SUC. JUAN B. MUSANTE

Calle Colón No. 178 al 182

Agente de los Vinos Concha y Toro,

Santa Rita, Cousiño, Macul y Urmeneta.

Vinos por barriles y damajuanas, Correa Errázuriz, Casa Blanca y Cunaco

Gran surtido en Licores finos

Cervezas: Cía. Cervecerías Unidas

Bebidas Gaseosas — Aguas Minerales de Panimávida

CASILLA 266 - TALCAHUANO - TELEFONO No. 40

¡SIN TRABAJO!



Nada más triste que el grito ahogado de un viejo: — ¡Sin Trabajo! cuando hay detrás de él niños que alimentar y mujer que proteger.

Cuando el hombre envejece, su capacidad de trabajo disminuye y es triste experiencia humana la ley fatal, en el comercio y en la vida, que exije hacer a un lado a los ancianos para reemplazarlos por jóvenes.

Ud. no podrá evitar la vejez, protéjase entonces ahora, mientras tenga tiempo de hacerlo, y así, si llega el día que debe Ud. exclamar: — ¡Sin Trabajo! pueda decirlo sin angustias sabiendo que tiene Ud. a "LA COOPERATIVA VITALICIA" la cual nunca le abandonará.

Con una pequeña suma mensual, invertida en "LA COOPERATIVA VITALICIA" Ud. puede asegurarse, en el breve plazo de 10 años, una vejez feliz.

Fije Ud. mismo la renta que necesite recibir para pasar una vejez tranquila y pídale a cualquier agente de "LA COOPERATIVA VITALICIA" que le explique las ventajas extraordinarias ofrecidas por esta Sociedad.

Recuerde que "LA COOPERATIVA VITALICIA" tiene ya setenta mil asociados.

¿Se dá cuenta Ud. lo que significa el hecho de que SETENTA MIL subscritores hayan estudiado y encontrado en "La COOPERATIVA VITALICIA" a la mejor de todas las instituciones de previsión?

LOS NUMEROS HABLAN

Cuando "LA COOPERATIVA VITALICIA" en Diciembre de 1917 principió a pagar Pensiones, el Fondo de Pensiones era de: $ 1.813.125.89.

Desde entonces, se han pagado en Pensiones, hasta la fecha, la suma de $ 13.137.917. A pesar de la enorme suma pagada a los pensionistas el FONDO DE PENSIONES ascendía el 30 de Junio de 1934 a $ 6.990.182.20.

Además posee "LA COOPERATIVA VITALICIA"; Bienes Raíces por valor de (pesos) $ 10.332.246.90.

PIDA INFORMES A SU AGENTE EN TALCAHUANO:

Juan R. Bahamonde A.

CASILLA 309 — D. FUENTES 122

LOS RESULTADOS DE AYER EN EL HIPODROMO CHILE

PRIMERA CARRERA
G. de Eléctrico .. .. ..$ 33.20
Placé de id .. ..$ 9.90
Id de Paitanita 16.90
Id de Gabacha .. .. ..$ 10.60
SEGUNDO CARRERA
G. de Quillai Quillai ..$ 19.20
Placé de id .. ..$ 7.20
Id de Patiño .. ..$ 26.70
Id Magazine .. ..$ 6.50
TERCERA CARRERA
G. de Realidad .. .. ..$ 24.70
Placé de id .. ..$ 9.10
Id de Palhen .. ..$ 20.40
Id de Factoría .. .. ..$ 7.60
CUARTA CARRERA
G. de Que Tal .. .. ..$ 19.40
Placé de id .. ..$ 10.40
Id de Benares .. .. ..$ 12.40
QUINTA CARRERA
G. de Villa Real .. ..$ 36.40
Placé de id .. ..$ 14.20
Id de Tiburón .. .. ..$ 10.60
SEXTA CARRERA
G. de Chinchila .. .. ..$ 34.40
Placé de id .. ..$ 12.10
Id de Adversa .. .. ..$ 13.30
Id de Picante .. .. ..$ 14.20
SEPTIMA CARRERA
G. de Cid Campeador $ 22.—
Placé de Id .. ..$ 12.70
Id de Ruy Díaz .. .. ..$ 11.30
OCTAVA CARRERA
G. Quiromancia .. .. ..$ 18.70
Placé de Id .. ..$ 6.20
Id de Cocorocó .. .. ..$ 5.50

ALAMOS INICIARA GESTIONES PARA OBTENER CONVOCATORIA DEL CONGRESO

En vista del fracaso de las actividades del comité radical de la Cámara

Vendrán varias delegaciones de provincias al banquete que la Juventud Conservadora ofrecera el martes a la mesa directiva del partido.

Se han inscrito ya en Santiago alrededor de quinientos adherentes.

DEBIDO A QUE NO PROSPERO la iniciativa del comité radical de la Cámara pra reunir el número constitucional de firmas de diputados para la convocatoria extraordinaria del Congreso, el presidente del partido Radical señor Alamos Barros, renovará esa iniciativa en el Senado.

(De la 1.a página)

minutos Cherro salvó su valla de una caída inminente ante un poderoso "shoot" de Pérez. La intervención de Cherro fué oportunisima, pues el arquero había quedado fuera de colocación.

Un minuto después Góngora marcó el tercer tanto español.

A pesar del dominio español el triunfo correspondió a los argentinos por cuatro tantos contra tres, pues en el último minuto Fazio marcó el cuarto goal en una arrancada individual, después de eludir a Caballero.

COMENTARIOS.— El team argentino sólo es regular. En el primer tiempo se demostró como un conjunto dominador del fútbol; pero su delantera es poco codiciosa; su mejor hombre es Pérez. En la denfesa se destacó Cherro, quien tuvo intervenciones felicísimas. La linea se demostró discreta; se destaco Moreyras, que, aunque brusco, fué más efectivo.

Del Español Góngora y Pérez fueron los delanteros más destacados; especialmente Pérez que continuamente remató a la valla adversaria, pero con mala suerte. En la defensa fué Caballero la figura descollante. Morcillo, en la linea media, se mostró un defensor incansable y eficiente. Fernández realizó atajadas, que le valieron aplausoso del público y de los visitantes.

Unión Española no mereció perder; por lo menos debió empatar.

Perió únicamente por falta de dirección ténica y exceso de nerviosidad. Los dos cambios efectuados no beneficiaron mayormente a su equipo.

La característica del juego de los visitantes es la combinación corta y su impecable colocación. Así se explica que hayan ganado, tratándose de jugadores veteranos en su mayoría.

Paternoster exhibió su clase, sugestionando a veces a los delanteros españoles, cuyos esfuerzos para eludirlos fracasaron en la mayor parte de las ocasiones.

El match agradó al público, pero no lo apasionó.

La actuación del árbitro don Alfredo Vargas fué bastante deficiente.

Los dirigentes argentinos están descontentos con la actuación de su equipo: aseguran que juegan mejor.

EL BORDERO

El match produjo $ 31.500; la falta de capacidad del estadio impidió la entrada de más espectadores.

NUEVO MATCH

Los argentinos jugarán el domingo contra Colo Colo.

Los críticos opinan que los argentinos volverán a ganar; pero seguramente Audax o Magallanes los derrotarán.

WANDERERS NO ACEPTO A LOS AGENTINOS

Wanderers de Valparaíso no aceptó jugar el viernes contra los Ferroviarios Argentinos a causa que los promotores piden la excesiva suma de trece mil pesos fijos.

FOOTBALL EN VALPARAISO

En Valparaíso Wanderers derrotó a Sportiva Italiana por tres tanto cero: jugaron en el estadio de Playa Ancha ante dos mil espectadores.

FOOTBALL SANTIAGUINO

Santiago National derrotó a Carlos Walker por tres tantos contra dos.

BASKETBALL

Unión Española derrotó en basketball al Deportivo Olea por 51 puntos contra 23.

BOX

—Uzabeaga partió en jira al Perú.

ATLETISMO

Los señores Killan y Besoain contestan en la siguiente forma a una exposición de Héctor Benaprés:

"A raiz del fracaso de las gestiones de unificación del atletismo local publicamos una exposición, dando cuenta a los aficionados de las razones que motivaron su fracaso. Nadie rectificó lo que afirmamos en esa exposición.

Cuando ya creíamos que estas "famosas gestiones" habían pasado al olvido, el señor Héctor Benaprés, uno de los representantes de la Asociación Oficial, pretende explicar a su manera las razones de su fracaso.

La oportunidad con que ha publicado su documento este conocido dirigente, dará a los deportistas la medida del interés, de la capacidad y de la corrección en los procedimientos de cada uno de los que actuamos en las fracasadas gestiones.

No deseamos polémicas inútiles y sobre todo tardias.

Por lo demás, este en un balde de agua fría que se nos lanza cuando el señor Manduiano Tobar nos invitaba a nuevas conversaciones sobre unificación

CONFERENCIA COMERCIAL PANAMERICANA

El Gobierno argentino ha invitado al chileno a la Conferencia Comercial Panamericana que se celebrará en Buenos Aires en marzo de 1935.

Mr. CULBERTSON HACE RECUERDOS DE CHILE

El ex Embajador de Estados Unidos en Chile Mr. Culbertson ha publicado recientemente en su patria un artículo con cariñosos recuerdos para Chile; se congratula de que nuevos lazos comerciales, marítimos, aeronáuticos, cablegráficos y telefónicos, que han venido estrechando las relaciones entre Norte América y Chile.

EXPOSICION DE ANIMALES

El martes 16 se inaugurará en la Quinta Normal la exposición de animales que anualmente organiza la Sociedad Nacional de Agricultura

ASESINADO ING. CHILENO EN ARGENTINA

El ingeniero chileno don Francisco Lobos Miranda, ex Director de los Servicios Eléctricos, fué asesinado por un grupo de maleantes en su estancia de "Nahuelhuapi", que queda en el territorio argentino, cerca de Bariloche

El propio señor Lobos administraba su estancia, en carta dirigida últimamente a su esposa le expresaba sus temores de un trágico fin, pues había visto merodear por los alrededores a elementos maleantes

S. E. CON OBREROS TRANVIARIOS

El Excmo señor Alessandri acompañado de algunos Ministros, concurrió invitado al Estado Lo Sáez, donde se verificó una concentración de obreros de la Empresa de Tracción Eléctrica.

Hubo varios números deportivos

Se celebraba el segundo aniversario de la apertura del estadio

DEL Dr. MARTINEZ DELGADO AL MIN. DE EDUCACION

El Ministro de Educación don Osvaldo Vial recibió ayer el siguiente telegrama:

"Al embarcar para mi país vapor Santa Inés remítole efusivas felicitaciones gran éxito y brillante organización instituciones educativas chilenas y así como imborrable recuerdo este pueblo cultísimo y generoso. Ruégole ofrezca mis respetos honorable señor Presidente Doctor Martinez Delgado — Cubano, Conferencia Educación Contestó ayer mismo lo siguiente;

"Doctor Martinez Delgado, Antofagasta.

En nombre S.E. Presidente. República y mio propio agradezcole su atento telegrama de hoy en que expresa su autorizada opinión respecto del éxito y organización de nuestras instituciones educativas. Aprovecho oportunidad para manifestarle que su presencia en Congreso Educacional, donde cúpole destacada participación ha dejado grato recuerdo entre los participantes de mi país. Osvaldo Vial — Ministro Educación".

SUELDOS DEL PROFESORADO PRIMARIO

El comité central del profesorado primario ha elaborado un anteproyecto sobre sueldos definitivos, que se presentará al Gobierno.

En cuanto a la Caja de Empleados Públicos, el comité abordará la conveniencia de propiciar la creación de una caja autónoma para el profesorado.

CAMPAÑA AL TURISMO CHILENO EN B. AIRES

A propósito del Congreso Eucarístico de Buenos Aires, se ha sugerido la conveniencia de que los organismos encargados del turismo en Chile desarrollen propaganda en Buenos Aires, donde se calcula que van a reunir más de un millón de personas, tanto de Argentina como de los paises de los continentes americanos y europeo.

FIESTA DE LA SEMANA ANDINA

Se iniciaron en Los Andes las fiestas de la Semana Andina.

UTILERIA PARA ESPECTACULOS POPULARES

El Superintendente de Aduanas ha informado favorablemente la solicitud elevada al Gobierno para eximir de derechos de internación a la utilería destinada a espectáculos populares, como circos, carruseles etc.

CAMPAÑA SUBVERSIVA EN LA ZONA SUR

El gobierno resolvió enviar terminantes instrucciones a las autoridades y carabineros del sur, para reprimir la campaña subversiva que se desarrolla en varios puntos, en los cuales se reparten proclamas que incitan a la revuelta.

EL CONGRESO DE TURISMO ACORDO RECOMENDAR LA CREACION DE UN CONS. NAC. DE TURISMO

En su composición tendrían mayoría los representantes particulares. — Otros acuerdos

El Congreso de Turismo acordó recomendar la dictación de una ley de creación del Consejo Nacional de Turismo, con ingerencia del Estado; pero en cuya composición tengan mayoria los representantes particulares.

Acordó recomendar laa construcción de caminos de acceso económico a las regiones de andinismo, como el volcán Osorno, termas de Puyehue, paso de Puyehue para llegar al lago Nahuelhuapi, etc., como también que se establezca el carnet de andinismo.

Se aprobó un anteproyecto de ley sobre reglamentación general del tránsito, presentado por el Director del Tránsito de Santiago, don Juan Enrique del Piano.

Acordó recomendar la necesidad de contemplar en la legislación sobre tránsito público el seguro obligatorio por daños a terceros.

Se acordó solicitar de la Dirección General de Carabineros la formación de técnicos del tránsito, con el objeto de preparar personal verdadero en la materia.

Como medio de facilitar el intercambio internacional turístico, el Congreso acordó recomendar la celebración de convenios con los países fronterizos, de manera de eliminar las trabas a los visitantes recíprocos.

Con este objeto se aprobó un anteproyecto de convención, que establece que Chile y los países con los cuales se pacte, acordarían otorgar por intermedio de los respectivos agentes consulares, a los nacionales de uno u otro país, documentos especiales que se denominarian "Pases de turismo", válidos por seis meses.

HOMENAJE A S. E. DE SUBOFICIALES DE CARABINEROS

Colocaron su retrato en el Casino. — El Excmo. señor Alessandri asistió a la ceremonia

A las 11 de la mañana se verificó en el Casino de Suboficiales de Carabineros las ceremonia de colocación de los retratos del Excmo señor Alessandri, de los Ministros del Interior y de Hacienda y del Intendente señor Bustamante, como reconocimiento por su actuación en el despacho de la ley que concede premios de constancia a los carabineros

Asistieron a la ceremonia el Presidente de la República los Ministros del Interior y Defensa Nacional y el Intendente señor Bustamante

El Director General de Carabineros don Humberto Arriaga da agradeció la presencia del Excmo señor Alessandri, y se refirió al significado del acto que se verificaba; a continuación habló un suboficial a nombre de sus compañeros

NORTON FUE TERCERO EN EL CLASICO VALPARAISO SPORTING CLUB

Este clásico lo ganó Reineta. — Estruendo se impuso en el Ismael Tocornal

que terminó a medio cuerpo de la ganadora. Tercero fué Norton a uno medio cuerpo.

Tiempo: 2.2 4|5. No corrió Diablito.

Reineta ganó el clásco Valparaiso Sporting Club, que tenía como atracción la presencia del crack Norton.

Cancionero tomó la punta, seguido de Norton, quien en tierra derecha le dió alcance. Pero faltando cien metros para el disco, surgió Reineta, dando caza a Norton en las últimas distancias, donde también fué alcanzado por Rosellón, Norton Corrió con la mano izquierda resentida y vendada y se atribuye a ello su defección.

En el clásico Ismael Tocornal la Concorda corrió en punta, siendo alcanzada en la misma meta por Estruendo, que la derrotó por media cabeza. Tercero quedó amateur a medio cuerpo y cuarta fué Valaquia.

ACUERDOS DEL CONSEJO DE LA ASOC. NAC. DE PERIODISTAS

Pedirá al Gobierno la inclusión en la convocatoria de algunos proyectos

El consejo directivo de la Asociación Nacional de Periodistas, designó miembro integrante del consejo al nuevo delegado del Instituto de Periodistas de Santiago a don José Maria Perloa, y secretario al delegado do. de Cautín don Carlos Vea nello

El consejo acordó solicitar del Gobierno la inclusión en la convocatoria del proyecto que eleva, en favor de la Caja de Periodistas, la cuota de los hipódromos, y también el proyecto de creación del Colegio de Periodistas.

Acordó prestar todo su apoyo al Instituto de Periodistas de Santiago, encargado de organizar la segunda convención nacional de periodistas, que se celebrará próximamente en la capital.

Se comisionó al consejero diputado don Edmundo Fuenzalida para poner en manos del Excmo señor Alessandri y de los Ministros de Hacienda y Trabajo las notas por las cuales se solicitará el concurso del Gobierno para el despacho de dichos proyectos.

FUNCIONARIO DE LA OF. INTERNACIONAL DEL TRABAJO

A principios de Noviembre próximo llegará a Chile el Jefe de la Sección Seguros Sociales de la Oficina Internacional del Trabajo de Ginebra, señor Atixier. Viene con la misión especial de visitar Brasil, Argentina, Uruguay y Chile a fin de conocer el funcionamiento de las instituciones de legislación social.

EL PROYECTO DE COLONIZACION

El Ministro de Tierras señor Luis Manduiano, se reunirá el lúnes con los funcionarios de la Caja Agraria y de la Caja de Colonización y del Departamento de Tierras para considerar las reformas que introdujo al Senado en el proyecto de colonización a fin de tenerlas estudiadas para su próxima discusión en la Cámara de Diputados.

REGLAMENTACION DE ESPECTACULOS

La Dirección General de Sanidad sometió al Ministro de Salubridad un proyecto sobre reglamentación de los espectáculos públicos. Fija normas para el funcionamiento de los teatro o estadios salas de bailes, circos, cabarets, etc.

Algunas normas se refieren a las épocas normales y otras a las épocas en que hay epidemias.

GRAVE ACCIDENTE EN ARICA

Comunican de Arica que en el ferrocarril particular de la Compañia Azufrera "Pacifico, se produjo un grave accidente en el que perecieron los obreros Carlos Osorio, Juan Aranibia y Alfredo Bastias Hay dos heridos de mediana gravedad

El accidente se originó en un volcamiento que se produjo en una curva.

FABRICA DE JOYAS FALSAS EN CHECOESLOVAQUIA

La Cámara de Comercio de Valparaiso recibió una comunicación de la Cámara de Comercio de Praga en la cual le informa que existe en Checoeslovaquia una gran fábrica de joyas falsas, las que son casi tan perfectas como las legítimas, con las que han inundado los mercados de Francia, Italia, Alemania y España y quiere extender sus actividades a los paises sudamericanos, entre ellos también a Chile.

Esta fábrica exhibe sus artículos con toda franqueza como falsos.

LA NAVEGACION EN LOS LAGOS DEL SUR

La Dirección del Litoral recibió el informe del Subdelgado Marítimo de Puerto Varas en el cual dice que la navegación en los lagos de la región se hace sin ningún control.

Agrega que en general los barcos de movilización de pasajeros y carga están comandados y tripulados por personal no profesionalmente capacitado, que no se pagan derechos de matricula ni otros derechos del Estado.

ALMUERZO A LAS TRIPULACIONES DE LA ARMADA

Se verificó en el Fuerte "Valdivia" de Valparaiso el amuerzo que el Director General de la Armada vicealmirante don Olegario Reyes del Rio ofrecia a las tripulaciones de la armada con motivo del próximo aniversario del comcate de Angamos, en el curso del cual se evidenció la camaraderia que existe entre todas las jerarquias de la institución naval. Concurrieron delegaciones de todos los buques y reparticiones del Apostadero.

JUBILACION DE EX-EMP. PUBLICOS

La Asamblea Liberal de Santiago en presencia de la noticia de que el Gobierno vetaria la Ley de Jubilación y desahucio a ex empleados públicos cesantes, acordó pedir a la mesa directiva de partido que se apersone a S E. y al Ministro de Hacienda, señor Ross, para solicitarles la promulgación de dicha ley.

Como se sabe, esta ley fué despachada por el Congreso en términos abultados, en relación con el primitivo proyecto gubernativo.

CONSTRUCCION Y REPARACION DE ESTACIONES

La Empresa de los Ferrocarriles ha presupuestado un millón de pesos para la construcción y reparación de estaciones.

Pedirá pronta propuestas para la construcción de las estaciones de Mafil y La Paz Posteriormente se realizarán los proyectos de reparaciones de Constitución, Valdicia, etc.

CUANTIOSA ESTAFA A PREPARADOR HIPICO

El preparador hipico José Celpe, que necesitaba monedas argentinas para dirigirse a Buenos Aires, recibió la visita de dos estafadores a la alta escuela que se le presentaron ofreciéndole venderle nacionales argentinos. Como le inspiraron confianza, no tuvo inconveniente en comprárselos, pero luego comprobó que le habian pasado billetes de un banco de Mendoza, ya retirados de la circulación. Lo habian estafado en treinta mil pesos chilenos.

La Sección de Investigaciones ha logrado detener a los autores y recoger gran parte del dinero estafado.

REINETA Y ESTRUENDO GANARON LOS CLASICOS DE AYER

PRIMERA CARRERA
G. de Cumberland ..$ 16.90
Placé de id .. ..$ 8.30
Id Huesca 9.20
Id de Cielito Lindo ..$ 13.90
SEGUNDA CARRERA
G. de Sierra Madre . 66.80
Plecé de id .. ..$ 11.—
Id de Montijo .. .. ..$ 12.—
Id de Jajai .. ..$ 7.20
TERCERA CARRERA
G. de La Chute .. ..$ 44.50
Placé de id .. ..$ 11.60
Id de Volney .. .. ..$ 9.10
Id Safe .. ..$ 10.40
CUARTA CARRERA
G. de Reineta .. .. ..$ 31.30
Placé de id .. ..$ 14.50
Id de Rosellón .. .. ..$ 12.40
QUINTA CARRERA
G de Amado Nervo ..$ 23.50
Placé de id .. ..$ 14.50
Id de Well Played .. ..$ 25.10
SEXTA CARRERA
G. de Everest .. ..$ 45.60
Placé de id .. ..$ 22.10
Id de Sublime .. .. ..$ 14.40
SEPTIMA CARRERA
G. de Estruendo .. .. .$ 19.60
Placé de id .. ..$ 9.50
Id La Concordia .. .$ 10.70
Id Amateur .. ..$ 11.80
OCTAVA CARRERA
G. de Pompadanguera .$ 45.20
Placé de id .. ..$ 13.30
Id de Corintia .. .. ..$ 11.20
Id. de Falsantua .. ..$ 15.80
NOVENA CARRERA
G. de Capitol .. .. ..$ 46.10
Placé de id .. ..$ 12.10
Id de Anhelo .. .. 13.—
Id de Sincera .. .. ..$ 29.80

NOTICIAS BREVES

—La Sociedad Unión Comercial tendrá el lunes un programa especial en celebración del 30 aniversario de su fundación.

—La Federación Atlética Argentina, acordó mandar un equipo al Campeonato Sudamericano que se celebrará en abril próximo en Santiago.

—Por enfermedad del abogado señor Julio Piwonka, se suspendió en la Corte de Apelaciones la vista de un recurso en el proceso contra el canódromo.

En los circulos deportivos se espera con interés el debut de mañana domingo de los ferroviarios argentinos frente a los futbolistas del Unión Española.

—Se han presentado al juzgado personas que se dicen testigos de haber presenciado que los jóvenes Acherito Garay y Mónreal cayeron casualmente al canal San Carlos.

—El vapor alemán "Oliva" durante las maniobras de fondeo en Valparaíso perdió el ancla y la cadena.

El ingeniero don Nicolás Almarza fué anoche sorpresivamente atacado por maleantes que le infirieron heridas de mediana gravedad.

La Fábrica de Material de Guerra del Ejército celebró con actos el aniversario de su fundación

El señor Mauricio Mena renunció al cargo de la Unión Departamental de Empleados Públicos de Santiago; asumió accidentalmente la presidencia el secretario general don Enrique de Meza

—Se nombró práctico del puerto de Corral al capitán de alta mar don Santiago Galindo.

—El Primer Juzgado del Crimen ordenó la detención de Bersano Farfán, por los delitos de estafa a la firma Cardone Hermanos y soborno de testigos en el proceso que, por incendio, se sigue a raiz del siniestro que destruyó el garage Cardone.

—Falleció doña Elvira Tagle de Briceño vinculada a distinguidas familias de la capital.

—La Escuela de Caballeria enviará cuatro caballos a la oficialidad que participará en el concurso Hipico Internacional de Norte América.

—S. E comunicó al Intendente de Tarapacá que se arbitrarán fondos para continuar los trabajos del tranque Pachica.

—La Asociación de Empleados Judiciales de Chile eligió presidente al señor Rafael Urbina.

—El señor Sótero del Río asumió el cargo de Director General de Beneficencia y Asistencia Social.

—Las autoridades de Molina invitarán al Excmo. señor Alessandri a la celebración del centenario de ese pueblo.

—Una comisión de ferroviarios de la "Santiago Watt" conferenció con el Ministro de Fomento, con quien cambiaron ideas sobre las peticiones que tienen formuladas los ferroviarios.

—Penetraron ladrones a la casa de doña Blanca Cerda Tagle, en la calle Dieciocho, y se llevaron joyas y especies por valor de treinta mil pesos.

—En el remate de los productos en el Tattersall de la Asociación de Criaderos, don Carlos Covarrubias adquirió en sesenta mil pesos el potrillo Sandwich, hijo de Salpicón y Piltrafa, propio hermano de Gran Emir. Este fué el mejor precio de las ventas efectuadas.

—La Unión Departamental de Empleados Públicos de Santiago eligió presidente a don Mauricio Mena y secretario general a don Enrique de Mesa.

—Un grupo de funcionarios del Ministerio del Trabajo, periodistas y amigos ofrecieron a don Fernando García Oldini un almuerzo de despedida.

—El ministro de la Corte Suprema, señor Guillermo Silva Cotapos, inició su expediente de jubilación

—El señor Eugenio Matta Figueroa renunció al cargo de segundo jefe de los lavaderos de oro.

—Se prorrogó por un nuevo período de tres años el nombramiento del señor Alvaro Bórquez, miembro de la Junta de Exportación Agrícola, en representación de la Sociedad Agricola y Ganadera de Osorno.

—La Asamblea Liberal femenina de Santiago eligió directorio, presidido por la señorita Luisa Zanelli López.

—La colonia española elabora un brillante programa de fiestas con motivo del Día de la Raza.

—La Corte Suprema aceptó el traslado del Notario de Magallanes, señor Jorge Gallardo Nieto al cargo de Notario de Curicó.

—El Ministro de Hacienda aprobó el convenio que reduce al dos por ciento el porcentaje de las letras de exportación que los exportadores de pasto aprensado deben entregar al Banco Central.

INFORMACIONES LOCALES

EL DOMINGO 21 DEL ACTUAL SE REUNIRA LA ASAMBLEA DEPARTAMENTAL DEL PARTIDO CONSERVADOR

Hoy sesionan los comitées electorales desde las 14 a las 18 horas

Conforme a las publicaciones oficiales que se han venido haciendo en este diario, el domingo 21 del actual, a las 2 de la tarde se reunirá la Asamblea Departamental Conservadora de Concepción, con el objeto de proceder a la elección de las siete personas que han de formar el Directorio Departamental; juntamente con esta elección, debe hacerse también la de delegado de la Asamblea ante el H. Directorio General en Santiago. Para dar facilidades a los correligionarios, la votación correspondiente se abrirá ese dia a las 10.30 de la mañana y se cerrará al término de la asamblea, cuando se proclamará el resultado.

Como la asamblea es departamental, tienen derecho a tomar parte en la votación además de los asambleistas de Concepción, los de las comunas de Hualqui, Penco y La Florida, para cuyo efecto los tesoreros de dichas comunas deben pasar una lista de los asambleistas que han cumplido con las disposiciones reglamentarias que para este efecto señalan los estatutos.

En la tarde de hoy, de las 14 a 18 horas sesionarán los comitées electorales de esta ciudad, en su local de Tucapel 246. Dentro de las horas señaladas, pueden pasar al local indicado los correligionarios que aún no han firmado los registros del Partido y también aquellas personas que deseen ingresar a esta colectividad política. A todos se le ruega llevar los datos de su reciente inscripción electoral a fin de hacer las anotaciones en el registro

ELIGIO DIRECTORIO LA ASAMBLEA CONSERVADORA

LOS ANGELES

El diputado don Juan A. Coloma dió cuenta de su labor parlamentaria. — No pudo concurrir el senador don Romualdo Silva C.

LOS ANGELES.— Se reunió hoy la Asamblea del Partido Conservador para renovar su mesa directiva.

Bajo la presidencia del doctor don Victor Ríos Ruiz, se inició la sesión a la que concurrieron unos cuatrocientos asambleistas y varios parlamentarios.

Con el objeto de asistir a esta sesión, llegó a ésta por el tren de la mañana el diputado don Juan Antonio Coloma, quien fué recibido en la estación por numerosos correligionarios. Por inconvenientes de última hora no pudo concurrir el senador don Romualdo Silva Cortés.

En una brillante improvisación, el diputado señor Coloma dió cuenta de su labor parlamentaria; se refirió a la posición del Partido en el momento político actual.

Además hicieron uso de la palabra el doctor don Antonio Valenzuela y don Manuel Patiño.

A continuación la asamblea tributó un voto de aplauso a la mesa directiva.

Luego después acordaron fundar al Club Conservador para lo cual se cuenta ya con el apoyo y adhesión de todos los miembros del Partido.

El poeta don Victor Mellado recitó en esta sesión una poesía dedicada al Partido Conservador, la que fué muy aplaudida.

ELECCION DE DIRECTORIO

A continuación se pasó a elegir el nuevo directorio que quedó integrado por las siguientes personas:

Doctor don Victor Rios Ruiz; doctor don Antonio Valenzuela; señores Antonio Brito, Manuel Patiño; Abdón Mellado; Antonio Godoy y Cirilo Godoy.

Delegado ante el Directorio General del Partido fué designado don Mario Ríos Padilla.

YUMBEL

JOVENES CONSERVADORES FUERON DETENIDOS ANOCHE POR EL GOBERNADOR

Actividades desarrolladas ayer por el Partido Conservador

YUMBEL. — Extraordinariamente se reunió el Partido Conservador de este departamento, para tomar algunas resoluciones de interés público y ocuparse de la elección de directorio, de conformidad a las disposiciones orgánicas.

Durante la reunión se tomaron acuerdos relacionados con la actuación del Gobernador del Departamento, y se resolvió enviar un memorial al Presidente de la República puntualizando los cargos contra la conducta funcionaria de dicho gobernador. En esos cargos se exponen antecedentes que refuerzan las peticiones que formulan los conservadores de Yumbel, junto con otras colectividades políticas del departamento.

Terminada la asamblea, que contó con una asistencia superior a 200 personas, se efectuó un comicio público en la Plaza, y que pasó frente a la Gobernación, dándose vivas al Partido Conservador. Este comicio se disolvió pacíficamente.

Pero más o menos a las 19.30 horas, pasaban frente a la Gobernación 4 jóvenes conservadores y el Gobernador se acercó a ellos en forma agresiva, los golpeó y les hizo conducir detenidos a la Comisaría de Carabineros.

Entre los detenidos está el joven Renato Rocha, hermano del secretario del partido Conservador.

CORONEL

ALGUNAS NOTICIAS DEPORTIVAS

trido e interesante material deportivo apareció el sábado 5 el número 57 de este periódico local con ocasión de cumplir su primer año de actividades.

Bien recibido fué su editorial, en el cual junto con hacer un balance de sus labores anuales solicita la cooperación de las organizaciones del puerto, especialmente a las deportivas, ofreciendo a su vez el concurso de sus columnas.

DEP. 8 DE OCTUBRE.— El jueves 11 de los corrientes esta institución estrenará su nuevo local ubicado en calle Sotomayor esquina de Cochrane, el que cuenta con modernas instalaciones, que lo han dejado en espléndidas condiciones de comodidad para sus asociados.

Con este motivo sus dirigentes han acordado llevar a efecto ese día a las 21 horas, una comida, cuyas listas de adherentes se encuentran en poder de los señores Tomás Torres; Luis Aravena; Juan Sánchez y Daniel Beltrán.

Las cuotas se han fijado como sigue: adherentes $ 6; socios $ 5; dos señoritas o señoras $ 5; una señorita o señora y socios infantiles $ 3.

ANIVERSARIO SOCIAL. — Un año más de vida cumple hoy el Centro Deportivo y Recreativo 8 de Octubre una de las instituciones locales de mayor prestigio deportivo de la localidad y que cuenta con generales simpatías. En celebración de esta fecha desarrollará un programa extraordinario de festejos.

DEFUNCION

Habiendo fallecido nuestra querida esposa e hija

MARIA LOLA PIZARRO DE HERRERA

(Q. E. P. D.)

Rogamos a nuestras relaciones y amigos asistir a una misa de honras que se oficiará hoy a las 10 horas en la Capilla del Hospital de Schwager y a sus funerales a las 14 horas en Coronel.

Acto que agradecerán

Guillermo Herrera y Ramón Pizarro y familia.

Coronel, Oct. 8 de 1934.

PENCO

Centro Dep. "Refinería"

PENCO. — Cítase para hoy lunes 8 a junta general de socios por tener que resolver asuntos de capital importancia para la buena marcha de la institución.

Tenemos encargo de los dirigentes de recomendar la asistencia a todos los asociados tanto de la Refinería como del pueblo.

La sesión se realizará en los salones de la institución penquista que se encuentran situados dentro del recinto del Teatro de la Refinería de Azúcar, a las 21 horas en punto.

Velada en el Teatro Fanaloza

PENCO.— A pedido insistente de numeroso público que se quedó sin ver la velada que los obreros y obreras de la Fábrica de Loza dieron para las Fiestas Patrias, se han visto en la necesidad de repetirla por última vez.

Se ha agregado nuevos números al cabaret y algunas novedades en la segunda parte del programa. Llamará justamente la atención un número que reemplazará a la alegoría en homenaje al día de la Raza. La comedia "El Día de los Inocentes" se hará con el mismo reparto anterior: Josefina señora Sara Sánchez; Lina la señorita Emma Merino; Lindora señorita Laura Veloso, que por un olvido involuntario en la crónica anterior que se hizo a esta obra no se mencionó, siendo uno de los elementos más destacados del conjunto. La señorita Veloso posee una vena cómica de primer orden. Los jóvenes: Expedito señor Gaete; Zacarías señor Espinoza; don Clero el señor Adonay Paredes y Poblete el señor Avelino Donoso.

Este programa indudablemente será todo una novedad en sus números de variedades, pues el señor Valdés, director de escena y músico, ha hecho arreglos especiales para dar mayor brillo a esta velada.

Las entradas para este acto que se verificará el 12 del presente mes, se pondrán en venta durante la semana.

En una próxima información daremos amplios detalles del programa a desarrollarse.

CHIGUAYANTE

EXPRESION DE GRACIAS

Damos nuestros más sinceros agradecimientos a las personas que nos acompañaron a la misa de nuestro querido hermano

FRANCISCO JAVIER ANDANA

(Q. E. P. D.)

Acto que ha comprometido la gratitud de

Luis Henríquez Martínez.

—14195

SAN ROSENDO

SAN ROSENDO— Celebró sesión la Agrupación Demócrata, con asistencia del Presidente señor José M. Gallegos vice señor Altamirano; tesorero señor Félix 2.o Sáez, secretario señor Molina y unos cuarenta asambleístas.

Se tomó el juramento de estilo al secretario recién elejido señor Ernesto González y prosecretario señor Pantaleón 2.o Concha, quiénes prometieron ayudar a la Agrupación se les tributó un voto un aplauso.

CORRESPONDENCIA— Se dió lectura a una correspondencia de S.E. el Presidente de la República, en la que manifiesta que el Memorial presentado por esta Agrupación fué tramitada a los Ministerios respectivos para su estudio máximo, leída y archivada.

De la Agrupación Provincial de Concepción, en la que pide se nombre tres miembros de la Agrupación para que asistan al Colegio político el domingo, del actual, recayó este nombramiento en el Presidente señor Gallegos secretarios señor Ernesto González y Gustavo Muñoz.

Una solicitud presentada por varias damas del pueblo solicitando su ingreso al partido después de haber oído a varios oradores se aceptó a las siguientes señoras: Telma Novoa de Cuevas, Oriana Novoa Margarita de Altamirano, Honoria Beltrán, Filomena de Ambiado, Honorinda de Beltran Teolinda de Jara; señorita Amandina Pollio y señora Julia de Lara.

Se le tributó por los asistentes un voto de aplauso porque estas damas han reconocido al partido de sus ideales.

Nota renuncia de Director del señor Julio Zapata y de secretario José A. Arriagada a ambos se les agradece su cooperación al partido y se les enviará nota de agradecimiento.

Se aceptó al señor Manuel J. Navarrete Rodríguez, quedando esta Agrupación de hacer los trámites para conseguir con la de Talcahuano el pase reglamentario.

Se nombró una comisión compuesta del vice señor Altamirano, Valenzuela y el tesorero señor Pantaleón 2.o Concha para que se traslade a Talcahuano el domingo próximo a una asamblea.

Se nombró una comisión compuesta del señor G. Muñoz C. Cabezas Valenzuela Vabenito Altamirano para que confeccionen algunos volantes para la agrupación.

Se autoriza el gasto que demanden las comisiones que van fuera de San Rosendo. (oficial)

Fábrica Nacional Loza de Penco S. A.

DEVOLUCION FONDO TRANSITORIO

1.a CUOTA

De conformidad con lo acordado en la Junta General de Accionistas celebrada el 12 del mes de Septiembre, se procederá a devolver a los señores Accionistas una primera cuota de $ 1.50 por acción del fondo transitorio que aportaron por el mayor valor abonado por las acciones en el aumento del capital. El pago se efectuará desde el 2 de Octubre de 1934, por intermedio del Banco Español-Chile.

GREGORIO DIAZ B.

Gerente General.

—13787

Ignacio Martínez Ibieta

MARTILLERO — RENGO 463

—13803

Noticias breves del país

CHILLAN.— El viernes falleció don Delfín Pantoja Martínez, caracterizado vecino de esta ciudad y prominente miembro del partido Liberal. Sus funerales, que se efectuaron ayer sábado a las 17 horas, dieron lugar a una elocuente demostración del aprecio que gozaba en todos los círculos políticos y sociales.

TEMUCO. — Ayer a las 10 horas fué oficialmente inaugurado el Internado de la escuela granja de Cajón. Asistieron a la ceremonia el intendente de la provincia señor Rodríguez Mac Iver, el director general de Educación Primaria don Claudio Salas, el jefe de la Enseñanza Rural señor Martínez, el alcalde de Temuco señor Castillo, el inspector provincial de Educación señor Torres y altos jefes educacionales, representantes de la prensa, padres de familia y caracterizados vecinos de la ciudad y la región.

TEMUCO. — Para resolver definitivamente el problema de la leche en esta ciudad, ayer en la tarde se dirigió a la capital el intendente de la provincia señor Rodríguez Mac Iver. Tratará también con el Ministro del ramo el problema de la colonización del fundo "Toltén".

TEMUCO.— Francisco Mendoza y Oscar Wallermath, comerciante y grabador respectivamente, fueron detenidos y enviados a la cárcel por vender estampillas usadas de la Caja de Seguro Obrero.

TEMUCO. — Muy bien recibida ha sido la respuesta del Ministro de Educación a una solicitud en que se le pedía la construcción del Liceo de Niñas: el señor Vial ha comunicado que ha pedido al Ministro de Fomento que incluya esa construcción en el pan de Obras Públicas.

VICTORIA. — Conmovedor homenaje rindieron las alumnas de la Santa Cruz a la Reverenda Madre Provincial con motivo del onomástico de tan distinguida religiosa y educacionista. Número principal del homenaje fué una velada que se efectuó con concurrencia de las autoridades.

TRAIGUEN. — En reciente reunión de los dentistas de la ciudad quedó fundado el Círculo Odontológico.

La Mutual de la Armada y Ejército

SEGUROS DE VIDA

Agente en Concepción

CARLOS DAHM L.

O'HIGGINS 581 : CASILLA 110

Newmarket ganó facilmente el clásico Valparaiso Sporting Club

MAS ATRAS LLEGARON WHYLO Y FILLINGO. - EN LAS OTRAS PRUEBAS SE IMPUSIERON COYAN, SIN PENSAR, ALCA Y MAGNUS CROIL, EN EMPATE, REUQUEN, RENEGADO, MOUCHETTE Y LETEO. — LOS RESULTADOS GENERALES

Como se esperaba, una numerosa concurrencia asistió al desarrollo de la reunión hípica de ayer, con que se iniciaba la temporada de primavera. Entre esta concurrencia, se notaba a numerosas damas, tanto de nuestra ciudad como de Talcahuano.

El clásico Valparaíso Sporting Club que servía de base a la reunión, se resolvió por el favorito Newmarket que en los tramos finales dió fácil cuenta de todos sus acompañantes.

Nota sobresaliente de la reunión fué el doblete proporcionado por Renegado y Leteo, al señor Jorge Urrutia propietario y criador de ambos elementos. Los dos fueron dirigidos por Enrique Cáceres y son preparados por Carlos Cornejo.

LA PRUEBA CLASICA

Como es lógico, comenzaremos nuestro comentario por la prueba clásica. Los doce inscritos fueron presentados a disputar la prueba, y todos ostentaban riguroso training y esmerada presentación, con excepción de Filingo que se veía lijeramente "peludo".

Desde que se inició el betting, se vió que Newmarket y el Corral Talcahuano, formado por Don Max y La Limeña, se llevaban las preferencias. En seguida venían en la cotización Whylo, Andresito y Mosca Verde.

Cuando se colocaron las pizarras, pudo verse que tanto el pupilo del Primavera como el corral, tenían más de mil boletos cada uno.

Entregado el lote al Juez de Partida demoró bastante en funcionar el starting gate debido a las nerviosidades de Rosedal, Mosca Verde y otros. Tras alguna espera vino el pique, y Rosedal, que se estaba moviendo, tomó la delantera y, en su primer paso frente a las tribunas corrió delante de Bardelys; Whylo; Andresito y los demás. Estas posiciones vinieron a tener alteración frente a las 1100 metros; donde se vió avanzar a Mosca Verde que en pleno codo de los 900 metros, se apareaba a Rosedal. Mientras tanto, los de atrás se aprestaban para la lucha, mientras se veía como los punteros decaían en su acción. Ya en el codo final, Bardelys pasaba a la delantera, pero a los pocos metros de la recta, Newmarket pasó fácilmente al puesto de honor y sin inquietarse, cubrió la recta final seguido de Whylo, que en el disco quedaba a tres cuartos del pupilo del Primavera. Desde atrás avanzaba enérgicamente Fillingo, que en los tramos finales pasó a varios metros de los competidores, hasta colocarse tercero a medio cuerpo de Whylo, ganando estrechamente a Bardelys. Quinta en cima finalizó La Limeña, delante de su compañero de corral Don Max, que tuvo claros tropiezos en el curso de la carrera.

El triunfo de Newmarket fué muy aplaudido y estos aplausos alcanzaron al jinete Luis Saavedra que supo conducirlo con mucho tino.

El distinguido propietario del Primavera, señor Voglio, fué aplaudido y felicitado por el brillante triunfo de su pupilo.

Muy buena la performance de Whylo y sobresaliente la de Fillingo que se veía aún un tanto fuera de postura.

COYAN EN LA INICIAL

La favorita Coyan logró un buen triunfo en la prueba inicial. Etelvina marcó el tren, seguida de los restantes. En la recta, cuando ya parecía un hecho su triunfo, avanzó Coyan y tras larga lucha vino a dominarla por medio pescuezo. Tercero quedó Pepe Hilo a cuatro cuerpos delante de Loncorilo.

SIN PENSAR EN LA SEGUNDA

Sin Pensar cotizado gran favorito, se impuso en la 2.a carrera. Con Mono disputó la delantera desde que se alzaron las huinchas y en esta forma se recorrió toda la distancia y en el disco Sin Pensar tenía medio cuerpo a su favor sobre Mono, mientras tercero quedaba Don Baya, a pescuezo después de tener numerosos tropiezos. Cuarto fué Sidi Brahim.

EL EMPATE DE LA TERCERA

Por un empate se resolvió la tercera carrera. Magnus Croil picó a la delantera, seguido de Don Eduardo y más atrás actuaban Froc, Ooringa y los otros.

En la recta, cuando ya se aplaudía el triunfo de Magnus Croil, se hizo presente Alca, que descontando la ventaja que traía el hijo de Cila le obligó a dividir el premio. Tercero quedó Froc a cuerpo y medio, delante de Ooringa.

REUQUEN EN LA CUARTA

Apenas logró el tercer puesto el gran favorito Larbin en la cuarta carrera. Al largarse el lote, Reuquen tomó la delantera asediado por Larbin. En esta forma, los dos punteros se distanciaron de sus acompañantes sin que las posiciones sufrieran alteración. En la recta, Larbin trató de dar caza a Reuquén, que se defendió bien, y en los tramos finales se vió avanzar a aquilón que por no encontrar paso debió contentarse con ser segundo de Reuquén a medio cuerpo. Tercero quedaba Larbin a medio pescuezo, delante de Rucachoro.

RENEGADO EN LA SEXTA

De extremo a extremo se impuso Renegado en la sexta carrera. Tras él se movía Achaul y los 2 tomaron clara ventaja sobre sus acompañantes, que encabezaba Diomedes. En la recta la prueba adquirió interés pues Achaul y los dos tomaron clara ventaja que le traía el puntero y en los últimos 100 metros entró a alternar con ellos Diomedes, que fué segundo a tres cuartos de cuerpo del pupilo el señor Urrutia. Tercera fué Achaul a media cabeza delante de Ermitaño.

MOUCHETTE EN LOS 900 METROS

Una interesante llegada tuvieron los 900 metros de la séptima carrera. Luchita, con sus características lijerezas, tomó la delantera seguida de Pizpireta; Tiuque; Carolina y los demás. La puntera pisó la recta final en punta, y en los tramos finales, cuando ya decaía en su acción avanzó Centella por fuera que a cien metros para el disco quedaba a la punta. Pero al mismo tiempo se hacían presente Mouchette y Fund, que descontaban el terreno y el disco sorprendió a los tres animales casi en una línea. Se asignó el primer lugar Mouchette con una cabeza de ventaja sobre Centella, mientras Fund quedaba tercero a la misma distancia delante de Luchita.

LETEO EN LA DE CLAUSURA

Un hermoso triunfo logró Leteo en la prueba de clausura. A poco de alzarse las huinchas Agenda tomó la delantera y ya a los 200 metros corridos Leteo desplazaba a la hija de Mañuelo, que quedaba segunda, seguida de Liú y los restantes.

En toda la distancia Agenda trató de dar alcance al pupilo del señor Urrutia que se defendió bien y atravesó el disco con tres cuartos de cuerpo a su favor. Tercero fué Optimo a medio pescuezo delante de Liú.

A continuación insertamos los resultados generales:

PRIMERA CARRERA

Premio MELCHOR 1.200 metros $ 1.000 al 1.o

	G.	P.
1 Coyan 57, por Titanic y Avenida del señor A. Saavedra jinete V. Ramírez	607	381
2 Etelvina 53, H. Azócar	348	181
3 Pepe Hilo 49, E. Muñoz	122	84
4 Loncorilo 58, S. Parra	91	35
0 Curian 53, P. Morales	95	39
0 Roli 51, M. Rojas	273	106
Total	1536	824

Corrieron todos.
Preparador del ganador: A. Saavedra.
Tiempo: 1.15.
Ganada por 1|2 pescuezo; el tercero a 4 cuerpos.
Ganador de Coyan .. $ 10.70
Placé de id. .. " 5.90
Placé de Etelvina .. " 6.90

SEGUNDA CARRERA

Premio MELCHOR — 1.200 metros $ 1.000 al 1.o

	G.	P.
1 Sin Pensar 54 por Sea Blaze y desc. del señor H. Weber jinete P. Morales	932	281
2 Mono 46, O. Gutiérrez	633	315
3 Don Baya 55, M. Silva	376	201
4 Sidi Brahim 50, A. Orellana	423	133
0 Pichela 58, M. Rojas	100	47
0 Liguanita 58, L. Torrealba	69	58
Total	2593	1035

No corrió: Gouvernant 55.
Preparador del ganador: G. Toro.
Tiempo: 1.15
Ganada por 1|2 cuerpo; el tercero a pescuezo.
Ganador de Sin Pensar .. $ 11.80
Placé de id. .. " 7.90
Placé de Mono .. " 7.50

TERCERA CARRERA:

1.200 metros. — Premio MELCHOR $ 1.100 al primero

	G.	P.
1. Magnus Croil 56, por Cila y Cica del señor A. Campos; jinete R. Azócar	758	333
1. Alca 52, por Panguilemu y Tabaris del señor A. Melo; jinete M. Rojas	442	301
3. Froc 57, M. Madariaga	59	25
4. Ooringa 58, S. Parra	437	179
0. Muticura 57, S. Maraboli	1	2
0. Javanés 56, H. Azócar	8	8
0. Don Eduardo 53, M. Silva	501	225
0. Pimpe 52, E. Gallardo	156	103
TOTAL	2362	1176

Corrieron todos.
Preparadores de los ganadores E. Olivares y J. Walker.
Tiempo 1.15 1|5.
Ganada por empate; el tercero a 1 1|2 cuerpos.
Gan. de M. Croil ... $ 7.60
Placé de id. .. 6.70
Gan. de Alca .. 9.50
Placé de id. .. 6.80
Id. de Froc .. 27.60

CUARTA CARRERA:

1.200 metros. — Premio MELCHOR $ 1.200 al primero

	G	P.
1. Reuquen 54, por El Diecisiete y Alava del señor C. Apolonio; jinete S. Parra	533	180
2. Aquilón 52, H. Agurto	231	108
3. Larbin 52, H. Azócar	1327	438
4. Rucachoro 50, M. Gutiérrez	294	185
0. Hojuelita 53, O. Vargas	40	17
0. Louis de Orleans 58, E. Gallardo	185	70
TOTAL	2610	998

Corrieron todos.
Preparador del ganador M. Suazo.
Tiempo 1.14 4|5.
Ganada por 1|2 cuerpo; el tercero a 1|2 pescuezo.
Gan. de Reuquen .. $ 20.80
Placé de id. .. 12.70
Id. de Aquilón .. 17.90

QUINTA CARRERA:

1.800 metros. — Premio VALPARAISO SPT. CLUB $ 6.000 al primero

	G.	P.
1. Newmarket 57, por Citoyen y Nedda del Stud Primavera; jinete L. Saavedra	1050	363
2. Wylho 60, R. Madariaga	569	386
3. Fillingo 53, C. Bravo	153	85
4. Bardelys 57, M. Silva	235	122
0. Don Max 60, L. Torrealba	1040	326
0. La Limeña 55, R. Torres	--	64
0. Oferta 59, V. Rodríguez	246	105
0. C. a Cuerpo 56, A. Beltrán	133	87
0. Andresito 56, E. Cáceres	415	189
0. Mosca Verde 56, S. Ojeda	341	233
0. Primera Tiple 55, E. Gallardo	71	26
0. Rosedal 54, S. Parra	127	111
TOTAL	4391	2097

Corrieron todos.
Preparador del ganador L. Azócar.
Tiempo 1.53 1|5.
Ganada por 3 cuerpos; el tercero a 1|2 cuerpos.
G. de Newmarket .. $ 17.70
Placé de id. .. 9.30
Id. de Wylho .. 9.—
Id. de Fillingo .. 23.50

SEXTA CARRERA:

1.200 metros. — Premio MELCHOR $ 1.300 al primero

	G	P.
1. Renegado 53, por Esquife y Escarapela del señor J. Urrutia; jinete E. Cáceres	966	355
2. Diomedes 53, P. Morales	348	181
3. Achaul 53, M. Silva	227	112
4. Ermitaño 54, L. Barra	135	155
0. Fedorowna 57, S. Parra	1011	284
0. Port Royal 53, M. Rojas	265	121
0. Radalco 47, O. Godoy	53	50
TOTAL	3005	1158

No corrió Azteca 49.
Preparador del ganador C. Cornejo.
Tiempo 1.14 1|5.
Ganada por 3|4 cuerpos; el tercero a 1|2 cabeza.
Gan. de Renegado .. $ 13.20
Placé de id. .. 8.10
Id. de Diomedes .. 11.10

SEPTIMA CARRERA:

900 metros. — Premio HALAGUEÑA $ 1.000 al primero

	G.	P.
1. Mouchette 60, por Duamo y Desc. del señor S. Valck; jinete P. Morales	420	114
2. Centella 62, L. Torrealba	276	103
3. Fund 52, E. Gallardo	463	236
4. Luchita 44, R. Burboa	107	88
0. Pizpireta 62, R. Azócar	645	143
0. Tiuque 59, L. Saavedra	336	275
0. Carolina 58, H. Azócar	475	194
0. Butaco 57, R. Torres	240	95
TOTAL	2961	1301

Corrieron todos.
Preparador del ganador R. Vidal.
Tiempo —
Ganada por cabeza; el tercero a cabeza.
Gan. de Mouchette .. $ 29.90
Placé de id. .. 13.80
Id. de Centella .. 14.70
Id. de Fund .. 8.50

OCTAVA CARRERA:

1.200 metros. — Premio MAUSER $ 1.300 al primero

	G.	P.
1. Leteo 45, por Esquife e Indómita del señor J. Urrutia M.; jinete E. Cáceres	1023	424
2. Agenda 57, H. Azócar	1368	390
3. Optimo 49, E. Gallardo	419	119
4. Liú 48, M. Gutiérrez	687	156
0. Otrosí 51, M. Silva	279	101
0. Buen Papel 49, M. Rojas	64	15
TOTAL	3840	1191

Corrieron todos.
Preparador del ganador C. Cornejo.
Tiempo 1.13 1|5.
Ganada por 3|4 cuerpo; el tercero a 1|2 pescuezo.
Gan. de Leteo .. $ 15.90
Placé de id. .. 6.30
Id. de Agenda .. 6.30

Tenga la seguridad que sólo el Depósito de Casimires - Caupolicán 588
Le puede ofrecer las últimas novedades en géneros para TRAJES y ABRIGOS para la temporada de PRIMAVERA y VERANO
Enorme y variado surtido en VELOS HAM y Co.

En un match poco lucido, Talcahuano venció a Concepción, dos por uno

Este score no refleja el desarrollo del partido. — La tarde deportiva fué a beneficio de la familia de Horacio Muñoz (Q. E. P. D.)

Menos público que el que podía esperarse, asistió ayer al lance Concepción-Talcahuano, realizado en beneficio de la familia de Horacio Muñoz (Q. E. P. D.)

El match tuvo un desarrollo sólo discreto, y no satisfizó, aún cuando el público de antemano pudo haberse formado opinión al conocer la formación de los teams, que no auguraba un partido muy superior a un buen lance de primera. Para lo que es nuestro fútbol actualmente, no podemos ser severos y calificar el match como mediocre. Lo consideramos discreto, haciendo valer en su favor que mantuvo el interés de la concurrencia, especialmente por el score, y en su contra, que no hubo nada sobresaliente que dejara gratos recuerdos o alguna impresión imborrable. Para "clásico", el mote es optimista, por la nostalgia de los bravos encuentros inolvidables, grabados para siempre en las pupilas de la afición de hace años atrás.

El programa

El primer match de la tarde lo jugaron Palacios de Tomé, con el Combinado Galvarino-J. Unido. Los tomecinos vinieron incompletos, pero obtuvieron el triunfo por dos a uno.

Semi fodo

El semi fondo entre Lusitania de Schwager e Industrial de Concepción fué muy interesante, valiendo los honores de nutridos aplausos al terminarse. Ambos teams jugaron con empeño y entusiasmo y terminaron en un justo empate a tres después de disputarse bravamente los 70 minutos de juego. Lusitania marcó un goal a los 2', otro a los 13' y actuaba muy bien. Industrial reaccionó y con un penalty hizo un goal a los 23' y empató a los 32' con lindo tirazo. En el segundo tiempo, el mismo wing derecho obtuvo el tercero con otro cañonazo, empatando Schwager a los 28, merced a un tiro penal. Total, tres a tres, en justicia.

El de fondo

El árbitro señor C. Luna, del puerto, dió el pitazo inicial a las 16.35 horas ante estos teams:

TALCAHUANO:

Cancino
Romero Vásquez
Silva Alonso Inzunza
Tolrá Gutiérrez Chamorro
Salgado Henríquez

—o—

Navarro Eriz
M. Martínez Sandoval Daza
Soazo Núñez Torres
Avila Figueroa
Astete

CONCEPCION:

Un minuto de silencio

Al darse el puntapié inicial, se guardó un minuto de silencio en recuerdo de Horacio.

Las primeras acciones

La partida de Talcahuano la contrarresta rápidamente Concepción, en tal forma que obliga a los blancos a dos corners seguidos, y luego un endemoniado tole-tole en que el goal estuvo inminente. El público se sorprende de la vigorosa arremetida y de la presión que localiza Concepción con una insistencia que hacía esperar una ventaja, que la defensa blanca se encargó de desbaratar con mucho dinamismo. A los 10 minutos se ubica el juego en media cancha. Talcahuano concede corner. Concepción mantiene un leve dominio en el control y florea con alguna seguridad, pero sin hacer peligrar seriamente el baluarte porteño.

Astete

El meta penquista escucha los primeros aplausos al hacer un rechazo impecable.

Talcahuano

Se nota a continuación una presión porteña, pero ausentes de remate sus forwards, sus esfuerzos son estériles.

La delantera local

La delantera local tiene dos aciertos, en dos combinaciones muy felices y que pudieron convertirse en ventaja. Al finalizar la primera linda arreada que el público aplaudió, Martínez remató, tomando Cancino con mucha seguridad. En la segunda, la cortada de Daza aseguraba un tanto, pero el insider se enredó y su débil lanzamiento dió en las manos de Cancino.

Poco después el chico Soazo se hace aplaudir por la eficacia de su acción decidida. Cancino es probado en dos o tres ocasiones, respondiendo bien.

Media hora

A la media hora de juego, acciones parejas; el público espera la apertura del score y anima a sus favoritos. Una arrancada local es cortada por cobro erróneo de un off-side.

Primer goal

A los 36', Salgado se corre por su ala, y la intercepción de los dos backs penquistas, al estorbarse le permite centrar con alguna libertad, tomando el centro el wing izquierdo Henríquez a boca de jarro, batiendo a Astete.

Cancino

En los últimos minutos, Cancino tiene dos buenas intervenciones, ante fuerte shoot de Sandoval y a la salida de un corner. Concepción domina.

Termina la primera etapa con la cuenta UNO a CERO, favorable a Talcahuano.

SEGUNDO PERIODO

En el segundo tiempo, Obreque entra por Núñez y S. Martínez por Sandoval.

El primer tiempo no reflejaba el desarrollo del partido, pues Concepción no se merecía cuenta en contra.

El juego es parejo. Cancino es aplaudido al interceptar centro alto de Navarro. Martínez levanta fuerte shoot. A los 8' Obreque hace peligroso hand disparando Gutiérrez un tirazo que Astete cogió espectacularmente, siendo ovacionado.

El empate

Dos minutos después, Manuel Martínez hace una corrida por la izquierda, centra bajo, errando Santiago y tomando Daza de zapatilla, a tres metros del arco un tiro que entró a la esquina opuesta, dejando sin chance a Cancino.

La difícil acción del delantero fué justamente aplaudida.

Juego duro

Talcahuano ha reaccionado y no se nota presión; el juego es parejo, observándose numerosos fouls y hands, que perjudican el desarrollo del match. Hay algunas jugadas espectaculares en ambos arcos, sin consecuencias.

Goal discutido

A los 27' Daza hizo una breve cortada, terminando una combinación corta, y chuteó con fuerza, dando el balón en la parte interior de un larguero, tomando Cancino difícilmente. Gran parte del público y jugadores penquistas estimaron un goal, alegando haber entrado el balón. A nuestro parecer, la pelota no entró íntegramente en el arco.

Presión penquista

Se nota un dominio penquista, y se producen algunos entreveros frente a la valla de Cancino, salvados difícilmente. Pero este dominio no es estacionario, y minutos después Talcahuano ha reaccionado vigorosamente, produciendo pronto el tanto que iba a darle la victoria.

El triunfo

Efectivamente, a los 37' Salgado finaliza una veloz corrida, al recibir un pase largo muy oportuno, con fortísimo tiro a boca de jarro, que fué el último goal del match, y el que la dió la victoria a los porteños.

Domina Talcahuano

En los últimos 8 minutos, pese a los esfuerzos de los locales, Talcahuano domina. Con su energía característica mantiene firmemente el score favorable y da la seguridad del vencedor. Termina el encuentro con el dos a uno favorable a los porteños.

NUESTRA OPINION

Si juzgamos el partido desde el punto de vista del buen fútbol, seríamos severos para decir que nada hubo que justificara el prestigio de dos seleccionados sureños que fueron cumbre del fútbol nacional. Estos encuentros entre selecciones ya sabemos que pertenecen a la historia del deporte. Dos cuadros con entusiasmo con bríos para prodigarse en la capacidad de cada uno, mucho dinamismo, pero escasa labor de conjunto, poca vistosidad ni elegancia, ni para consignar siquiera la eficacia de un ala que hubiera dado pauta. En este sentido, el match fué bien pobre. Lamentamos consignarlo, pero es exacto. Ahora, si juzgamos desde el punto de vista del escaso standard de juego del fútbol actual nuestro, podríamos ser más benevolentes, y tacharlo de discreto, como ya hemos dicho. Dentro, sí, de la relatividad de nuestra capacidad futbolística actual. Así podemos decir que fué discreto y no muy superior a un buen match entreclubes.

Nos ponemos en este terreno, porque mal podríamos exigir novedades, si el nivel técnico está limitado visiblemente por la ausencia de grandes jugadores, acaparados en el centro del país. De manera que nuestra impresión debemos basarla sobre lo que valemos y no sobre lo que podríamos valer. Eso queda para un juzgamiento más extenso de causas y efectos.

Los cuadros

Hecho este preámbulo, consignamos algunas impresiones.

Talcahuano fué el equipo firme, duro y aguerrido de siempre. Poco vistoso, sin teorías, de un practicismo de relativa eficiencia, porque tiene más brío que resultados. Mucha enjundia y por sobre todo una simplicidad tan extraordinaria, que por sobrio no convence. Ayer no merecía ganar, tal vez sí empatar. Pero demostró mayor firmeza en su simple trabazón y mayor disciplina en su formación.

Concepción, al reverso. Más blando, pero con tendencias al espectáculo, al dribbling, al deseo de mejor fútbol. Emocional, pero a ratos, alternando la buena jugada con el vistoso error. Por su irregularidad de juego tampoco gusta, pero estuvo de malas al perder. Dominó en la mayor parte del tiempo aunque más en juego suelto que en las acciones principales. Le faltó trabazón, y el desconocimiento produjo un leve desorden perjudicial.

Los hombres

Los arqueros tuvieron ardua labor, Astete se reveló el mejor hombre de Concepción. Cancino, sin alcanzarlo, tuvo una acertada actuación. De los backs, Figueroa el mejor. Los otros tres, en un plano. De los halves, Alonso un excelente segundo tiempo, pero apenas discreto en el primero. Gmo. Soazo se consagró; por su eficacia, por su entusiasmo gustó a la concurrencia. Torres tuvo momentos felices. Núñez, contra todo lo que pensábamos, fracasó. Silva e Inzunza, bastante bien, aunque demasiado duros. Obreque sólo discreto. En la delantera blanca, Gutiérrez nos mostró que ha progresado bastante. Le falta aún mucho, pero progresa y asimila. Fué el mejor porteño en el ataque. Chamorro, Tolrá, Henríquez y Salgado, en ese orden. Los wingers penquistas sólo discretos, porque su empeño no se tradujo en la eficacia de un centro ajustado o una cortada peligrosa. Mucho empeño, pero poca eficacia. Sandoval, Sgo. Martínez, M. Martínez y Daza, en este orden. Este último, dribla muy bien pero entrega lento y se deshorá. Si corrigiera este defecto ganaría muchísimo.

—El arbitraje del señor Luna adoleció de algunas fallas.

Somnos Mulford
es una gran preparación para DORMIR TRANQUILAMENTE
En la Farmacia
—13920

Con éxito se realizó el primer torneo atlético de la temporada

Atlético Penquista venció en el puntaje

En la reunión atlética de ayer en el Estadio de la dirigente, pudo notarse los deseos de resurgimiento de dirigentes y dirigidos. El torneo tuvo un desarrollo bueno dentro del estado actual de este deporte, y augura mejores tiempos. Hay muchachos que se revelan como promesas y que si continúan practicando este deporte con la asiduidad y perseverancia indipensables, seguramente se destacarán. Hubo que lamentar, como de costumbre, algunas deserciones, pero como las inscripciones eran numerosas, la competencia se desarrolló con buen número de atletas.

Debemos nombrar a los novicios Anderson, Sutton e Hillmer como los destacados. Mendoza empató su marca de salto alto, y es de esperar que continúe entrenándose. Ide es una promesa en disco, puliendo su estilo.

El torneo fué auspicioso y ojalá que marque una partida de resurgimiento local.

Los resultados

A continuación damos los resultados generales de las pruebas:

200 metros (novicios)

1.o J. Sutton (YMCA).
2.o R. Sánchez (Rangers.)
3.o P. Boneford (At. Penq.)
4.o— R. Castillo (Rangers.)
Tiempo: 24 1|5.

200 metros (No ganadores)

1.o D Dauvin (IMCA.)
2.o P. Orellana (Gold Cross).
3.o R. Aguirre (At. Penq.)
4.o J. Tassara (Gold Cross.)
Tiempo: 25 4|5.

1500 metros (Novicios)

1.o R. Hillmer (At. Penq.)
2.o L. Sandoval (At. Penq.)
3.o D Rivas (Rangers.)
4.o M. Ramírez (Rangers).
Tiempo: 4.46 2|5.

110 vallas (Todo comp.)

1.o M. Mendoza (At. Penq.)
2.o G. Alvarez (Ranger.
Tiempo: 21.

Salto alto (Novicios)

1.o Carlos Handerson (At. Penq
2.o A. Calvo (IMCA)
3.o J. Iribarren (At. Penq.)
Altura: 1.55

Salto alto (No ganadores)

1.o R. Aguirre (At. Penq.)
2.o H. Orellana (At. Penq.)
3.o C. Pacheco (At. Penq.
4.o C. Schulz (At. Penq.)
Altura: 150.

Salto alto (T. Comp.)

1.o M. Mendoza (At. Penq.)
Altura: 1.73.

Lanz. Disco (Nov.)

A. Calvo (IMCA.)
Distancia: 16.65.

Lanz. disco (No ganadores)

1.o J. Ide (At. Penq).
2.o R. Aguirre (At. Penq).
3.o D. Dauvin (At. Penq).
Distancia: 31.21.

Lanz. disco (Todo Comp.)

1.o A. Romano (Gold Cross.
2.o G. Alvarez (Rangers)
Distancia: 32.25.

Posta de 400 (4 x 100)

1.o Rangers (Díaz, Ramírez, Castillo, Sánchez.
2.o At. Penq. A. (Smith, Sandoval, Pregnan, Bonefond
3.o At. Penq B. (Morales, Villalobos, Asenjo, Vidal.
Tiempo: 54.o

Puntaje pruebas novicios

	Puntos
Rangers	17
Atl. Penq.	25
YMCA	13
Gold Cross. No participo.	

Puntaje pruebas no ganadores

	Puntos
Rangers	0
At. Penq.	21
Gold Cross	4
YMCA	7

Puntaje pruebas Todo competidor

	Puntos
Rangers	6
At. Penquista	10
Gold Cross	5
YMCA	0

Puntaje total del torneo

	Puntos
1.o Atlético Penquista	56
2.o Rangers	23
3o YMCA	20
4.o Gold Cross	9



NO!
No acepto otro casimir que no sea marca OVEJA
Mi experiencia así lo indica.
Y tiene toda la razón; porque los paños marca OVEJA satisfacen ampliamente con respecto, a diseños, colores, duración y calidad.
Exija siempre paños marca OVEJA de la
SOCIEDAD NACIONAL DE PAÑOS DE TOMÉ

LOS LOTINOS SE ENTRENAN

La dirigente futbolística de Lota ha citado con especiales recomendaciones a sus seleccionados, para entrenamientos diarios con el propósito de defender dignamente el Campeonato que ostenta

QUINTEROS-LENZ NOTAS BREVES...

Próximamente se medirán en el Teatro Lota, a 10 vueltas, los profesionales Quinteros y Lenz. Como ambos púgiles se merecen esta pelea ha despertado entusiasmo en esa ciudad.

Grossmann

Iría a Temuco el 12

Oportunamente informamos a nuestros lectores que el primer equipo de fútbol del Lord Cochrane hará el 12 del presente una jira a Temuco, a jugar con el poderoso cuadro de la UDE. Es muy posible que en el team verde aparezca Grossmann ya repuesto de la enfermedad que le postró en el lecho un buen tiempo. "Murallón" resolverá mañana o pasado su participación, que los verdes estiman segura.

Los Camp. de ayer

Divisiones bajas de fútbol

Ayer en la mañana se resolvían dos campeonatos de divisiones bajas de nuestro fútbol.

Se jugaban dos desempates por el primer puesto en tercera y cuarta divisiones entre F. Vía y Lord Cochrane, ganaron los lorenses por dos a uno.

En el de cuarta entre Coquimbo y Cochrane, hubo empate a uno, debiendo jugarse nuevamente.

Ambos matchs estuvieron bastante buenos.

CENTRO DEPORTIVO LORD COCHRANE. — FUTBOL: Con motivo de la jira a Temuco el 12, se informa a los jugadores que: es casi segura la disputa de un segundo match el 14: que deben estar obligatoriamente con equipo el martes, mañana, a las 19 en el gimnasio (asistencia que permitirá resolver sobre la formacón de la delegación; que no irá basketball: que se cuenta con seguridad con Elgueta y Varas; que es posible que actúe Grossmann.

Como esta jira tiene mucha importancia, se recomienda la asistencia puntual a la gimnasia de mañana, donde se aprovechará de dar informaciones de interés a los que irán.

SEGUROS contra INCENDIO
WILLIAMSON, BALFOUR y Cía. S. A.
Agentes Generales autorizados para extender Pólizas, pagar siniestros, etc.

RESULTADOS DEL CERTAMEN INTERNO DE TIRO DE AYER EN EL JUNGE

Con numerosa concurrencia de tiradores se verificó ayer el certámen interno por secciones correspondiente al mes de tubre y para el cual consultaban premios consistentes en medallas y diplomas donados por la institución.

A las 12.30 horas se dió por terminado el certámen con los siguientes resultados:

SECCION ESCOGIDOS. A 300 metros. DE PIE.— 1.o Amador Ulloa, 35 puntos; De Rodillas 41 puntos; Tendido 41 puntos Total 117 puntos

DE PIE— 2.o Luis Tamayo 38 puntos; De Rodillas 37 puntos; Tendido 40 puntos; Total 115 puntos

PRIMERA SECCION —A 300 metros. DE PIE.— 1.o Cheops Cabrera 29 puntos; De Rodillas 35 puntos; Tendido 40 puntos: Total 104 puntos. 2.o Abraham Madariaga— DE PIE: 31 puntos; De Rodillas 31 puntos; Tendido 35 puntos; Total 98.

SEGUNDA SECCION, 200 metros; y 300 metros: Total— 1.o Salvador Rodríguez: 101 y 95 puntos; total 196 puntos. 2.o Joel Gallegos; 98 y 96 puntos: total 194 puntos.

TERCERA SECCION — 200 metros. 1.o Manuel Puentes 105 puntos 2.o Gustavo Pávez 95 puntos; 3.o Luis Olivari 92 puntos.

CERTAMEN ESPECIAL POR EL TROFEO LUIS SOTO P.— A 200 metros. 3 tiros sin prueba—blanco de 24 anillos.— Definiendo vieja rivalidad, se midieron a continuación dos equipos de cinco tiradores capitaneados por Julio C. Hurtado y Luis Soto; en disputa de un objeto de utilidad práctica donado por el mismo señor Soto Cabe recordar que tanto Hurtado como Soto son capitanes y vice, respectivamente del disciplinado equipo de 20 tiradores, vencedor de la Copa Max Henríquez S.

Los honores de la victoria correspondieron al equipo del Capitan, con los siguientes resultados:

Julio C. Hurtado 24x24x23 total 71 puntos Pedro Romero 20 21x23 total 64 puntos; Cheops Cabrera 17x19x24 total 60 puntos; Amador Ulloa 16x19x20 total 55 puntos; Manuel Puentes 22x14x18 totol 54 puntos: Total 304.

Equipo vice Capitán Luis Soto 21x17x21 total 59 puntos; Gaston Rodríguez 16x23x20 total 59 puntos; Juan de Dios Núñez 18x20x20 total 58 puntos; Amador Puentes 16x18x18 total 52 puntos; Rojelio Verdugo 13x17x22 total 52 puntos; 280 puntos.

Los premios obtenidos tanto en el certámen interno como en el especial serán repartidos el día de la Fiesta de la Raza aprovechando de que tendrá lugar en esta fecha un novedoso e importante certámen, cuyas bases daremos a conocer próximamente.

DEPORTIVO CARABINEROS CONCEPCION Y COQUIMBO DE PENCO SE MEDIRAN EL 12 DE OCTUBRE

El Club Deportivo Carabineros de nuestra ciudad a insinuación del Jefe de la Tenencia de Carabineros Penco, Teniente señor Manuel del Canto Munita, ha resuelto trasladarse el día 12 del presente al vecino puerto de Penco a fin de sostener un partido amistoso con el Coquimbo a beneficio pro indigentes del pueblo; iniciativa del señor Oficial que se menciona

Esta iniciativa, digna de los mayores elogios y apoyos, ha despertado como es de suponer entusiasmo de parte de la afición pencona.

Refiriéndonos al partido básico, que es el atractivo por ahora nos limitaremos a decir que él será todo un acontecimiento, pués tendrá como estímulo, al vencedor un artístico Trofeo, donado por la Colonia Española de Penco, que se adhiere en esta forma a celebrar el día de la Raza, y por ende ayudar a los, que como hemos dicho, lo necesitan.

En nuestras próximas ediciones daremos más detalles de este partido que hará época en los anales del fútbol pencón, tales como arreglo de cancha actividades del Alcalde de Penco don Tomás Jones.

FEDERACION ATLETICA DE CHILE

Asociación de Concepción

Sesión de directorio hoy a las 21.30 en casa del señor presidente.

Segunda etapa del torneo para novicios se efectuará el viernes 12.

Las pruebas son: 100, 800 y 3.000 metros planos, lanz. dardo, salto con garrocha y 400 metros vallas.

Las pruebas de dardo, garrocha y 400 vallas son también para no ganadores y todo competidor.

Las inscripciones se reciben hasta el miércoles 10 a las 12 horas.



POMPAS FUNEBRES "URRUTIA"
Maipú 699, esq. A. Pinto
Casilla 1278 — Teléfono
Sucursal: Janequeo
—11945
ATIENDE A TODA HORA DEL DIA Y DE LA NOCHE

¿Leche de magnesia? diga LACTOMAGNESIA

INFORMACIONES DE TALCAHUANO

OFICINA DE INFORMACIONES
Calle Bulnes 196 — Teléfono 115

El movimiento societario de Talcahuano

Además de las instituciones a que hacemos alusión más adelante, existen en nuestro puerto numerosas otras sociedades que, desgraciadamente, nos han enviado los datos que solicitamos y, por nuestra parte, por la premura del tiempo no podemos alcanzar hasta sus locales a obtenerlos.

Nos complacemos en manifestar que esas instituciones desarrollan una labor societaria tan importante como la de las sociedades a que hemos venido refiriéndonos.



CEFERINO NUÑEZ, Presidente de la Sociedad Artesanos



Señor ROBERTO LARA, Presidente de la Soc. Personal en Retiro de las Fuerzas Armadas

CENTRO TALCAHUANO DE LA UNION NACIONAL

La Sociedad de la Unión Nacional, establecida en Santiago el año 1907, debido al celo de su ilustre fundador el benemérito sacerdote Pbro. don Pedro José Infante, extendió sus actividades a lo largo del país. Y así fué como el 15 de Nvbr. de 1913 se fundó el Centro Talcahuano de la ciudad de este mismo nombre.

Su primer directorio lo formaron los siguientes señores, que a su vez fueron los fundadores:

Director Director eclesiástico R. P. Juan de Dios Dauset; presidente, Pedro Antonio Márquez; vice Manuel Fuentealba; secretario Augusto Miranda; pro Temístocles Olavarría; tesorero Salustio Catalán; directores: señores Eleuterio Chamorro; Pantaleón Reyes; Pablo Estrada; José del E. Fierro; José Uribe; Marcos Gaete y Pedro Veloso.

Funciona en un cómodo local situado en calle Bulnes 245. Sus asociados que pasan de 135 se reunen diariamente en este local y allí encuentran sanos pasatiempos.

Posee la Sociedad un hermoso Mausoleo, que cuenta con 50 nichos.

El valor de este es de $ 12.000 Enseres por valor de $ 4.000.

La obra social realizada es conocida de todo Talcahuano.

Tanto la atención de sus asociados enfermos como el desarrollo cultural ha sido atendido con especial esmero y dedicación.

Actualmente el directorio y asociados están empeñados en adquirir un hogar social donde poder desarrollar con más éxito sus laboriosas actividades sociales.

Su actual directorio es el siguiente:

Director eclesiástico Pbro. Manuel Alarcón; preidente Juan B. Pereira; vice Gregorio Maldonado; secretario Mario Saldía; pro Raúl Ramírez; tesorero Julio Lago; pro Lui Placencia.

Directores Luis Bengoechea C.; Nemesio Zapata; René Hormazábal; Humberto Peña; Manuel Valenzuela y Juan N. Melino.

LABOR SOCIETARIA DEL CENTRO GILBERTO FUENZALIDA DE LA U. N.

El Centro Gilberto Fuenzalida de la Unión Nacional a través de sus veinte años de vida societaria ha realizado plenamente los principios que informaron su fundación y que no son otros que los que se encuentran estampados en los estatutos de la Unión Nacional, inmenso falange de obreros católicos que, unidos por los sólidos sentimientos de fé y por los principios de mutualidad y recíproca ayuda, se extiende a través del territorio nacional.

Dirige actualmente los destinos del Centro Gilberto Fuenzalida, el señor Romualdo Moreno Bascuñán, infatigable servidor del Centro, al que dedica con entusiasmo y cariño sus mejores energías, secundado por los señores Pedro Lizama M., vice presidente Luis Núñez C.; secretario Héctor Faúndez, pro secretario Juan de la Cruz Veloso tesorero y como directores los señores José M. Acuña Ramon Tapia y Pedro Soto.

Cuenta actualmente con un número superior a ciento cincuenta socios al día en el pago de sus cuotas. Es uno de los mayores anhelos del actual directorio y con cuyo fin se dan ya algunos pasos, contar con un local propio y un mausoleo también propio para depositar los restos de sus socios fallecidos. El mausoleo será dentro de poco una realidad, pues se ha adquirido ya el terreno necesario y se cuenta con una cantidad de dinero que permitirá llevar a la práctica este proyecto.

El R. P. Teófilo Troncoso, cura párroco de Todos los Santos, dirige con singular celo y cariño la parte espiritual y religiosa del Centro siendo altamente apreciado por su benéfica labor y sus especiales dotes de simpatía.

SINDICATO PROFESIONAL DE LANCHEROS

Tiene ya esta institución más de dos años de existencia y su vida activa ha sido llevada dentro de un campo de floreciente progreso.

Su número de miembros activos es hasta hoy de noventa y ocho.

El directorio actual está formado en el orden siguiente:

Presidente señor José M. Ulloa; secretario señor Antonio Sandoval; tesorero señor Ramón Ormeño; directores señores Juan Vargas y Juan Escudero.

LA SOCIEDAD MANUEL RODRIGUEZ

La Sociedad de Pescadores Manuel Rodriguez fué fundada el año 1906 por un número de entusiastas personas.

Esta institución cuenta en la actualidad con un hermoso edificio social de un valor de 45 mil pesos, aparte de otras propiedades menores de un valor de 20 mil pesos. Se cuenta con un salón social con amplias comodidades de una capacidad para 300 personas.

Esta institución cuenta con dos hermosos mausoleos en el cementerio N.o 1 de un valor de 10.000 pesos cada uno.

Cuenta esta institución con un número de socios activos de 250.

En la actualidad rigen los destinos de esta institución las siguientes personas:

Presidente señor Juan 2.o Alarcón; vicepresidente señor Pablo Astudillo; tesorero señor Leoncio Fernández; secretario señor Ernesto Núñez; directores señores Luis Chandía, Francisco Cisternas, Luis 2.o Bastias, Regino Torres, Pedro Pérez.

En la actualidad esta institución se propone la creación de una escuela nocturna para hombres, cursos de perfeccionamiento para adultos especialmente para pescadores, los cuales estarán a cargo de competentes profesionales.

SINDICATO PROFESIONAL DE COMERCIANTES DEL MERCADO

Tiene un año de vida esta institución y en este lapso ha demostrado que todos sus miembros se empeban por darle una constitución sólida. Tiene personería jurídica.

Hoy cuenta en su seno con más de ciento cincuenta miembros. Su directorio quedó constituido en la forma que sigue:

Presidente señor José C. Ramos; secretario señor Manuel Asencio Carvajal; tesorero señor Pedro Salgado Bustos; y directores señores Pedro Andrade y Rosa Espinoza Pilcante.

Están empeñados sus diregentes en conseguir un hogar social.

LA SOCIEDAD DE SOCORROS MUTUOS DE ARTESANOS

Esta entidad social nació a la vida el 10 de diciembre de 1896 y tiene 169 socios

Posee un edificio propio, en el cual tiene instalado cómodamente su salón social, con una sala de espectáculos y de reuniones sociales.

La sociedad tiene un valor de cuarenta mil pesos y el mausoleo que posee en el cementerio N.o 1, aproximadamente su costo es de veinte mil. Posee una buena biblioteca.

En la actualidad dirige los destinos de la sociedad, don Ceferino Núñez como presidente, quien se ha distinguido por su laboriosidad.

El resto del directorio lo forman los siguientes señores: vice, Juan Cooper; secretario Ramón Venegas; pro, Pablo Rock; tesorero Oscar Bascur; pro, Juan N. Merino; directores José Vera, Francisco Valenzuela, Teófilo Ulloa, Edelberto Alarcón, Amador Hurtado, Juan Gilm. Efraín Concha, Macario Burgos, José Cruz Castillo, Portaestandarte Alberto Arangui; comisión revisora de cuentas: Guillermo Quiroga, Antonio Bermúdez y Nicasio Estrada.

Sostiene esta institución una escuela nocturna, en la cual se da enseñanza gratuita a más de setenta alumnos, hijos de obreros y gente de escasos recursos.

Para el mantenimiento de estas clases que funcionan regularmente durante todo el año, la Municipalidad y el Gobierno subvencionan con una cuota, la que posiblemente será elevada el año próximo.

UNION DE LOS EMPLEADOS DE CHILE

Esta organización de orden y trabajo en dos años se ha colocado al nivel de la más progresista institución existente en este puerto.

Muchas veces se había intentado hacer resurgir esta organización, pero siempre sus dirigentes encontraron una fuerte resistencia de parte de los empleados. Con una tenacidad que es digna de todo elogio, a principios del año 1932, se unieron en este puerto los señores Juan Claudet, Luis A. Manriquez, Julio Martínez y Luis A. Figueroa R. y se hicieron el firme propósito de levantar el espíritu de sociabilidad de los empleados particulares.

Tres meses duró esta campaña silenciosa hasta que por fin después de haber conseguido la cooperación de 48 empleados, citaron a la primera reunión.

Hoy la Unión de los Empleados de Chile (UECH) alberga bajo su estandarte a todos los empleados particulares.

Actual representante local es el joven y entusiasta cooperador de muchas instituciones señor Julio César Opazo, que en su período ha sabido conducir a la institución en forma brillante, como secretario general, desempeña este puesto el señor Luis A. Figueroa R., ocupando el puesto de tesorero el seor Nicolás Soldano R. y secretario de actas el señor Manuel A. Palacios, secundan en sus labores como consejeros los señores Julio Martínez Ferrero, Antonio Quiroga R., Víctor M. Matamala, Atilio Cionti y la señorita Marta Ortega Q.

SOC. UNION Y PROTECCION DE COMERCIANTES DE S. M.

El año 1921, el 21 de marzo un grupo de treinta comerciantes echaron las bases y dieron vida a esta colectividad.

El primer directorio provisorio lo compusieron los señores: presidente dn Juan Medina; secretario y tesorero don Simón Valladares; directores Segundo Hernández, Rafael Vargas, Luis A. González y Martín Ponce. Este directorio se dió la primera tarea en la confección de los estatutos, los que fueron aprobados en la sesión de junta general celebrada el 3 de mayo del mismo año.

Los componentes de esta colectividad gestionaron la personería jurídica la que fué concedida por el S. G. el 24 de febrero de 1923.

El directorio que rige los destinos de esta corporación de el 21 de marzo del año 1934 al 21 de marzo del año 1935, está compuesto en la siguiente forma: presidente Arturo Becerra; vicepresidente Alejandro Rubilar; tesorero Pedro Muñoz; protesorero Gmo. Quiroga; secretario Camilo Lobos G.; prosecretario Víctor Vera B.; y como directores los señores Leoncio Fernández, Enrique Mayorga, Juan Gil, Juan Sellán, Francisco Partal y Pablo Rábio.

Una gran labor le ha correspondido desarrollar en estos últimos tiempos a esta entidad en defensa y beneficio de sus asociados tocando los resortes necesario, para aliviar la carga de impuestos y tributos.

El 28 de marzo del presente año, se llevó a efecto en este puerto una convención interprovincial de sociedades de comerciantes minoristas, auspiciada por esta entidad, con delegaciones de Talca al sur y con la adhesión de Curicó, Rancagua y sociedades de la capital; siendo el principal objetivo de esta convención la rebaja del 2 por ciento a las ventas, reforma a las leyes sociales, etc., etc.

Las conclusiones de esta convención fueron entregadas por una comisión espécial en manos de S. E.

Hace tiempo que viene siendo una gran aspiración de todos los asociados la formación de una Oficina de Compras, para eliminar de una vez al intermediario que es el que se lleva las utilidades, monopoliza el artículo, etc., etc.

Desde que se hizo cargo de su puesto el directorio actual, se dispuso comprar un bien raíz, no pudiendo conseguirlo hasta la fecha por no encontrar un local apropiado.

Esta entidad en combinación con otras y numerosos vecinos hicieron frente a las pretenciones de la Empresa de Alumbrado en el alza de este artículo, aceptando solamente un pequeño recargo como lo es el mínimum de consumo.

En la junta general quedó nombrada la comisión que hará la reforma a los estatutos.

NUMERO DE SOCIOS ACTIVOS

Actualmente esta entidad cuenta con 150 socios, siendo en su totalidad comerciantes.



JUAN B. PEREIRA, Presidente del Centro Talcahuano



JUAN H. ALBA, Presidente del "Carlos Condell"



AMADOR PINTO TRONCOSO, Presidente de la Sociedad Conductores de Vehículos



ARTURO BECERRA, Presidente de la Sociedad Unión y Protección de Comerciantes



ROMUALDO MORENO, Presidente del Centro "Gilberto Fuenzalida"



Dirigentes de la Sociedad Unión de Empleados de Chile

DEPORTIVOS CARLOS CONDELL

Organización deportiva que nació a la vida en nuestro Apostadero Naval, allá por el mes de Septiembre del año 1933 siendo su principal sostenedor el señor Comandante en Jefe, Almirante don Julio Allard, quien es Presidente Honorario de la Institución.

Este Club lo forman, todo el estudiantado del Apostadero, contando entre sus miembros jóvenes desde los diez años, hasta los adultos liceanos y universitarios todos residentes dentro de nuestro recinto militar.

Sus primeros pasos dentro de las lides deportivas no han sido dificultosos, pués a pesar de que todo su elemento es compuesto por juventud en pleno desarrollo, puede decirse que tiene asegurado un puesto honroso en sus actividades para el futuro desarrollo.

Actualmente rige los destinos de la Institución el siguiente Directorio:

Presidente honorario: Almirante don Julio Allard P. Miembros Honorarios cap. de Fragata don Arturo Young Ward y cap de Corb. don Armando Cabrera presidente efectivo señor Juan T. Abba P; vicepresidente señor Danildo Bustos; secretario señor Widdig; tesorero señor Alejandro Coles. Directores a cargo de las seciones que se indican: señor Manuel Soto y Abraham Ramírez (Football). señor Víctor Jorquera y Octavio Vejar (Basketball) señor Guillermo Morales (Water—Polo

Integran además el directorio los profesores de la Escuela de Hombres del Apostadero señores Ortega y Alarcón, quiénes con su entusiasmo reconocido, prestan su concurso en todo momento y en todas las secciones de la Institución.

SOC. S.M. PERSONAL EN RETIRO DE LAS FUERZAS ARMADAS DE CHILE EN TALCAHUANO

Fué fundada el 5 de Mayo de 1932, se le concedió la personería Jurídica con fecha 5 de abril de 1933 aprobada por el Supremo Gobierno con el N.o 848.

Es institución formada a base de socorros mutuos entre sus asociados sólo la componen Personal en retiro del Ejército, Armada y Carabineros. No puede pertener persona extraña a la instituciones nombradas.

Su lema es socoro en las casos de enfermedad, fallecimiento, gestionar todo lo relacionado con los haberes de sueldo, seguro de vida y Montepío, de las viudas e hijos. Todo esto se hace completamente gratis; corriendo por cuenta de los herederos solamente los derechos de impuestos. también pueden pertenecer a la Sociedad las viudas, como socias cooperadoras, con el fin de gestionarles los trámites a los hijos de dicho Montepío, en los casos de fallecimiento de la Madre o sostenedora del Montepío.

En la actualidad cuenta con 230 socios, al día en sus respectivas cuotas, cuenta además con 36 socias cooperadoras

La Situación económica no deja nada que desear, a pesar de haber tenido en este año 8 socios fallecidos.

Todos sus derechos que les acuerdan los reglamentos han sido dado a sus familias en forma correcta.

Disponen en la actualidad de fondo en formación para la construcción de un Mausoleo Social en el Cementerio N.o 1

Los trabajos de construcción empezarán antes de terminar el presente año

Directorio actual: Presidente reelegido señor Roberto Lara S vicepresidente Aniceto Rojas, secretario Diego Arellano, tesorero Bernardo Rivera, prosecretario Medardo Molina, protesorero Ignacio Sanhueza. Directores: Juan Cancino, José M. Campos, Antonio Sepúlveda, Luis Avello, Eduardo González pro estandarte Joaquín Dinamarca, Rivisora de cuenta Enrique Huckstad, Ceferino Núñez y Fermín Rosales.

SOCIEDAD UNION Y FRATERNIDAD DE BENEFICENCIA

En este puerto existe una prestigiosa institución que data desde el año 1905. La fundaron el día 21 de mayo de 1905, inspirados talvez en el recuerdo del gran héroe Arturo Prat, para aliviar a los afligidos, asistir a los enfermos proveer a los desheredados y dar cristiana sepultura a los pobres abandonados. Esto era aparte de lo que propusieron en la primera reunión que tuvieron sus fundadores y siguió por espacio de 20 años proporcionando ataudes y sepultura a los pobres y faltos de fortuna.

1.er DIRECTORIO.— El primer directorio fué formado por las siguientes personas: Erasmo Jofré; Elvira Jofré; Evaristo Aguilera; José Mercedes Cruz; Carlos A. Muñoz; Juan Cooper y Laureano Gaspar Mora, que la presidió.

DIRECTORIO ACTUAL.—Presidente, Pablo Rock; vice, Mercedes Valdenegro v. de Ruiz; secretario José Rock K.; pro Lucila López de Urquiza; tesorero Humberto Ammanati; pro Juan Cooper Díaz; directores Electra S. de Ammanati; Natividad Concha; Elvira Lagos de Estrada; Julia Vejar de Vidal; Hortensia Bustos v. de Venegas; Emilio Rúa Cabañas; Antonio Harum Chomali; Artemio Ortiz Muñoz; Julio Zúñiga Valdés; Julio Sotolichio Rodríguez.

Por espacio de dos años, ya lleva su actual presidente don Pablo Rock Karmy, cuyo entusiasmo por el bien es sinceramente conocido en todas las esferas sociales de este puerto.

Colaboradores entusiastas del presidente, el secretario don José Rock, el tesorero don Humberto Ammanati y el protesorero don Juan Cooper.

SOCIEDAD CONDUCTORES DE VEHICULOS TALCAHUANO

El directorio que en la actualidad rige los destinos de la sociedad está compuesto en la siguiente forma:

Presidente señor Amador Pinto T.; vice señor Luis 2.o Santa Cruz; secretario señor J. Misael Orellana G.; pro señor Ramón Fierro; tesorero señor Juan de la C. Veloso; pro señor Camilo Salgado; directores señores Ernesto Cabrales; Juan Salazar; Gregorio A. Troncoso; Nicolás Alveal; Wenceslao Martínez y Domingo Lillo.

Los haberes de la sociedad significan para ésta un gran porcentaje de entradas. Cuenta en la actualidad con una extensa propiedad ubicada en calle Colón la que da también a calle Caupolicán habiendo una fuerte entrada por capítulo de arriendo. Es poseedora de los servicios de carros mortuorios de los cuales conserva uno para el servicio exclusivo de sus asociados y uno para atender la demanda de los servicios particulares o sea del público en general.

Cuenta además con un mausoleo social recién terminado en el cementerio N.o 2 de este puerto, cuya construcción a pesar de su costo tan elevado, ha sido obra del actual directorio por lo que se puede decir que sus haberes sociales sobrepasan hoy en día de la cantidad de cincuenta mil pesos.

El Orfeón Talcahuano institución de arte fundada el 1.o de Mayo de 1931

Tres años hace que un grupo de jóvenes y caballeros de la localidad, se reunieron con el deseo de fundar una institución

Es así como al través de sus años de existencia, ha desarrollado un vastísimo programa.

Esta delicada misión fue desempeñada por el recordado ma. Estado por intermedio del Departamento de Educación. Pero cuando se estaba apreciando el resultado por demás halagador, fruto de su constante labor, fué repentinamente trasladado a Santiago por orden superior, perdiendo con esto el Orfeón Talcahuano el contingente de un valioso elemento.

SU PRIMER DIRECTORIO

Su primer directorio fué constituido en la siguiente forma: Presidente Honorario señor Alfonso Izzo P.

Directores Honorarios: señora Blanca Casadio de Galáz, Claudio Reyes y Tito Soto

Presidente efectivo: señor Arturo Aguilar; vice presidente: Sr. Eulogio Pacheco; secretario; señor Ernesto Campos; tesorero Sr. Jorge Viovy directores: señores: Oscar Trejos; Gustavo Alfaro, Camilo Lobos, Luis Riquelme y Primitivo Alvarado.

EN LA ERA ACTUAL

Presidente efectivo señor Ismael Benítez Zapata; vice presidente señor Luis Pizarro G. secretario: señor Luis A Soto Lagos. prosecretario señor Omer Castañon Leal; tesorero señor Juan B Ulloa Directores señores Isaías Venegas, Eduardo Díaz, Alfonso Carrillo y Miguel Barro V. (Q.E.P.D.)

CONCIERTOS EFECTUADOS DESDE SU FUNDACION

12 de Octubre de 1931.— Concierto en celebración del día de la Raza

Marzo de 1932. Dos conciertos en Tomé; .

Abril de 1932.— Concierto de Beneficio, a la Escuela República de San Vicente. (Talcahuano)

Abril de 1932. Presta su concurso a un concierto en el Teatro de la Universidad de Concepción, en celebración del día del Scout.

Junio de 1932. Presta su concurso a un concierto organizado en el salón de actos de la Parroquia de San José.

Agosto de 1932. Organiza una velada a beneficio de los Cesantes, a pedido de las autoridades.

Octubre de 1932. Presta su concurso con algúnos números a un concierto organizado por la Dirección General de Instrucción Primaria en el Teatro de la Universidad de Concepción.

3 de noviembre de 1932. Concierto a Beneficio de la Institución y a precios populares.

21 de Noviembre de 1932. — Concierto gratuito en homenaje al día de la Música en Talcahuano.

22 de Noviembre de 1932 — Concierto gratuito en homenaje al día de la música en el Teatro Concepción.

6 de Diciembre de 1932. Concierto fúnebre en homenaje al ex presidente Dn. Eulogio Pacheco Lagos (Q. E P.D.)

Durante el año 1932 Varios conciertos dados por Radio.

6 de Agosto de 1933 Concierto Gratuito en homenaje del directorio. Honorario

1.o de Septiembre de 1933.— Presta su concurso a la velada organizada por el 1.er Congreso Scoutivo de Concepción.

10 de Octubre de 1933 DIA DE LA RAZA". Lleva a efecto concursos literarios con temas para adultos y escolares y también de Afiches

10 de Octubre de 1933. Lleva a efecto una gran velada con motivo del día de la Raza



ISMAEL BENITEZ ZAPATA, Presidente del Orfeón Talcahuano



JOSE RAMOS, Presidente del Sindicato Comerciantes Profesionales

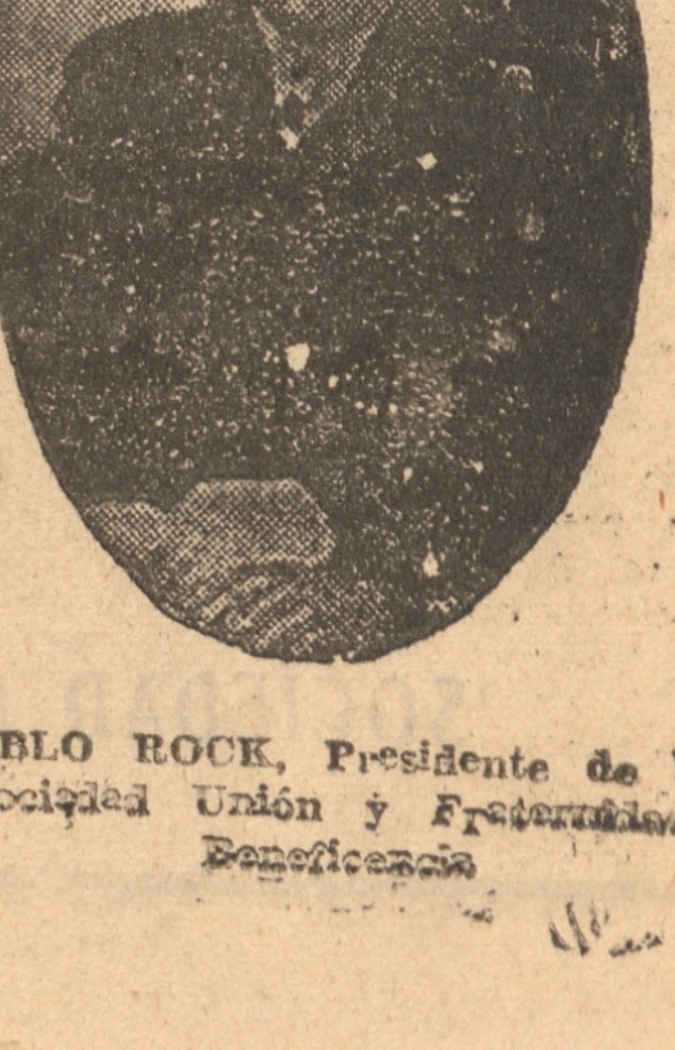

PABLO ROCK, Presidente de la Sociedad Unión y Fraternidad Beneficencia