Fundado el 18 de Noviembre de 1923
CASILLA 14-C.
Teléfono Ad. y Redacción 23

LA PATRIA

Precio de venta en todo el país
TREINTA CENTAVOS

AÑO XV — CONCEPCION (CHILE), DOMINGO 18 DE SEPTIEMBRE DE 1938 — EDICION DE 28 PAG. — Núm. 5411

Documentos de la Independencia Nacional

Plan de educación nacional

Considerando el Gobierno que el principal objeto a que debe dedicar todos sus cuidados es la instrucción pública, pues todos los Estados degeneran y perecen a proporción que se descuida la educación nacional y faltan por consiguiente las costumbres, que son las que dan firmeza, respeto y amor a las leyes civiles y al sistema de Gobierno; atendiendo también a que si es preciso formar carácter, e inspirar a todos los pueblos cierta clase de moralidad análoga a su constitución y circunstancias, lo es mucho más en un Estado naciente; viene en decretar que inmediatamente se forme una comisión compuesta del Senador Dr. don Juan Egaña, del Director General de Estudios, doctor don Juan José Aldunate y del Rector del Convictorio Carolino doctor don Francisco José de Echáurren, para que a la mayor brevedad formen y presenten al Gobierno un plan de Educación nacional que proponga la instrucción moral y científica que debe darse a todos los chilenos, y a la clase de virtudes que especialmente puedan hacer más feliz este país, y en que el Gobierno debe empeñar sus cuidados para transformarlos en costumbre, y hacer de ella como un carácter propio y peculiar de los habitantes de Chile. La comisión propondrá cuanto hallare por conveniente, contando con los vivos deseos que asisten al Gobierno para emprender esta grande obra, y sin perjuicio de la presente determinación, hallándose ya concluído el edificio material del Convictorio Carolino, tratarán igualmente los comisionados de arreglar un plan interino de educación, y de disponer su solemne apertura para el 1.o de Julio entrante. — Santiago, 1.o de Junio de 1813.—**Pérez.— Infante.— Egaña. Secretario.**

Hoy, que celebramos un aniversario más de nuestra Independencia Nacional, resulta interesante evocar de una manera documental los primeros actos efectuados por los libertadores de Chile para constituir la Nación y señalar las normas a que debía atenerse su gobierno.

En estas páginas, junto a las figuras de los principales Padres de la Patria, reproducimos algunas de las primeras disposiciones que adoptó la Junta de Gobierno de 1810 y los gobiérnos que la sucedieron en los años iniciales de la Patria Vieja.

Destacamos especialmente el texto del Acta de Instalación de la primera Junta de Gobierno, la cual, en el hecho equivale al Acta de Independencia; además damos a conocer el decreto que fija las atribuciones, deberes y manera de funcionar de la mencionada Junta.

Además, a manera de una curiosa presentación de los problemas que en aquellos tiempos preocuparon a nuestros primeros gobernantes, insertamos también las primeras medidas que fueron adoptadas a raiz de la Independencia con respecto a diversas materias que en el día de hoy siguen en el primer plano de las preocupaciones de los poderes públicos.

De esta manera podemos saborear las consideraciones que la Junta Ejecutiva de 1811, presidida por el general don José Miguel Carrera, hacia para fundamentar la liberación de los esclavos en el territorio de la República.

Junto a las disposiciones antes mencionadas, damos a conocer también el bando en que se llamaba a las armas a todos los hombres hábiles para defender a la República que en esa época nacía; además, la primera orden que se dictó para prohibir y sancionar los juegos de azar; lo primero que se dispuso con respecto a la industria del salitre; las primeras disposiciones sobre la libertad de opinar; sobre lo que ahora solemos llamar "enfermedades de trascendencia social"; sobre la educación pública...

Es necesario decir que casi todos estos asuntos tienen tanta actualidad en los actuales tiempos como en aquellos lejanos.

Juegos de Azar y Envite

Santiago y abril 22 de 1812.— Los juegos de azar y envite tan enemigos de la sociedad como prohibidos por las leyes, son penados con igual severidad en los códigos civiles y en los militares: no hay clase exceptuada; porque en todas, corrompiendo al jugador, desmoralizan, prostituyen y arruinan los miembros del estado con las peores trascendencias a sus inocentes familias: no ya en en esta clase una distracción inocente es un verdadero crímen: por tanto serán irremisibles las penas contra los que, olvidando de sí mismo, de los deberes sociales y de los intereses mismos de la sangre, sean comprendidos en tal detestable ocupación, los que las permitan en sus casa, bien sean particulares o públicas, y proporcionalmente los espectadoresres voluntarios, que se apellidan misiones; y a efecto de que tenga su más puntual cumplimiento, se comete a los alcaldes, que serán responsables al Gobiernò por la menor omisión en inquirir de oficio, procesar y castigar a los indivíduos de su dependencia, dando inmediatamente cuenta con el sumario de los que no lo sean. Publíquese por bando e imprímase.— **Portales — Prado — Vial,** Secretario.



Don Bernardo O'Higgins, Primer Director Supremo



General don José de San Martín, Jefe del Ejército Libertador

LA INDUSTRIA DEL SALITRE

Santiago, 29 de octubre de 1812.

Aunque la experiencia enseña que puede facilmente separarse el salitre en cuasi todos los lugares de Chile y que esta sencilla operación presenta un artículo seguro de industria a las manos débiles y talvez involutariamente ociosas: las trabas que siempre han embarazado el progreso de nuestras labores obligándonos a comprar como necesarias muchas materias que como superfluas debian ser el objeto de un comercio activo y de ocupación perenne han frustrado su logro; por tanto el Gobierno que se desvela por la común felicidad, ordena que no sólo no se oponga el menor estorbo a la elaboración de estas sales sino que se paguen cuantas de buena calidad se extraigan, en la fábrica de pólvora, a veinticuatro pesos quintal, proporcionalmente el de ménos actividad y clase y para facilitar tan importante ocupación las autoridades subalternas prestarán cuantos ausilios estén a sus alcances, y se suministrarán instrucciones en los periódicos. Imprímase en la próxima semana.—Prado.— Portales.— Vial, Secretario.

LIBERTAD DE OPINAR

NO DEBIA SER EXTENDIDA HASTA SER NOCIVA A LA SOCIEDAD

Santiago, noviembre 24 de 1812.

La libertad de opinar y de discurrir no debe extenderse hasta ser nociva a la sociedad. Los que discorden del resto del pueblo acerca del sistema de Gobierno establecido para seguridad de la patria, se deben abstener de impugnarlo y sembrar noticias que lo combatan. La primera vez que se les justifique en una semi plena prueba haber quebrantado este precepto, serán amonestados: en la segunda serán expulsados de la Capital o lugar de su residencia: y a la tercera del Reino. Circúlese a las provincias e imprímase.— Prado — Portales — Carrera — Vial, secretario.



DON JUAN MARTINEZ DE ROZAS

Acta de instalación de la primera Junta de Gobierno el 18 de Setiembre de 1810

En la muy noble y leal ciudad de Santiago de Chile, a 18 de Septiembre de 1810 El muy ilustre señor Presidente y señores del cabildo, congregrados con todos los jefes de todas las corporaciones, prelados de las comunidades, religiosas y vecindario noble de la capital, en la sala del real consulado, dijeron: Que siendo el principal objeto del Gobierno y del cuerpo representante de la patria el orden, quietud y tranquilidad pública, perturbada notablemente en medio de la incertidumbre acerca de las noticias de la metrópoli, que producian una divergencia peligrosa en las opiniones de los ciudadanos, se había adoptado el partido de conciliarlas a un punto de unidad convocándolos al majestuoso congreso en que se hallaban reunidos, para consultar la mejor defensa del reino y sosiego común, conforme a lo acordado; y teniendo a la vista el decreto de 30 de Abril, expedido por el supremo consejo de regencia, en que se niega toda provisión y audiencia en materia de gracia y justicia, quedando sólo expedito su despacho en las de guerra, con consideración a que la misma regencia, en su manifiesto de 14 de Febrero último, ha remitido el de la instalación de la Junta de Cádiz, advirtiendo a las Américas que esta misma podrá servir de modelo a los pueblos que quieran elegirse un Gobierno representativo; y suponiéndose que toda la discordia de la capital provenía del deseo de igual establecimiento, con el fin de que se examinase y decidiese por todo el Congreso la legitimidad de este negocio. Oído el procurador general de ciudad, que con la mayor energía expuso las decisiones legales; y que a este pueblo asistían las mismas prerrogativas y derechos que a los de España para fijar un Gobierno igual, especialmente cuando, no ménos que aquellos, se halla amenazado de enemigos, y de las intrigas, que hace más peligrosa la distancia, necesitando a precaverlas y preparar su mejor defensa: con cuyos antecédentes, penetrado el muy ilustre señor Presidente de los propios conocimientos, y a ejemplo de lo que hizo el señor Gobernador de Cádiz, depositó toda su autoridad en el pueblo para que acordase el Gobierno más digno de su confianza, más a propósito para la observancia de las leyes y conservación de estos dominios a su legítimo señor y desgraciado monarca don Fernando VII En este solemne acto todos los prelados, jefes y vecinos, tributándole las más expresivas gracias por aquel magnánimo desprendimiento, aclamaron con la mayor efusión de su alegría y armoniosa uniformidad, que se estableciese una Junta presidida perpétuamente del mismo señor Conde de la Conquista, en manifestación de la gratitud que merecía a este generoso pueblo, que teniéndolo a su frente se promete el Gobierno más feliz, la paz inalterable y la seguridad permanente del reino. Resolvieron se agregasen seis vocales que fuesen interinos, mientras se convocaba y llegaban los diputados de todas las provincias de Chile para organizar el que debía regir en lo sucesivo Y procediendo a la elección de éstos, propuesto en primer lugar el ilustrísimo señor doctor don José Antonio Martínez de Aldunate, se aceptó con general aprobación del Congreso; sucedió lo mismo con el segundo, el señor don Fernando Márquez de la Plaza, del Supremo Consejo de la Nación, con el señor doctor don Juan Martínez de Rozas, y el cuarto vocal, el señor coronel don Ignacio de la Carrera, admitidos con los mismos vivas y aclamaciones sin que discrepase uno de más de cuatrocientos cincuenta ciudadanos. Y procediendo luego a la elección por cédulas secretas de los dos miembros que debían completar la Junta (porque se advirtió alguna diferencia en los dictámenes resultó la pluralidad por el señor coronel don Francisco Javier Reina y maestre de campo don Juan Enrique Rosales, que, manifestados al público, fueron recibidos con singular regocijo, con el que celebró todo el Congreso la elección de dos secretarios en los doctores don José Gaspar Marín y don José Gregorio Argomedo, que, por su notaria liberalidad, literatura y probidad, se han adquirido toda la satisfacción del pueblo. Se concedió a los secretarios el voto informativo, advirtiéndose que el mismo escribano de Gobierno lo fuese de la Junta.

Se concluyeron y proclamaron las elecciones, fueron llamados los electos, y, habiendo prestado el juramento de usar bien y fielmente de su ministerio, de defender este reino hasta con la última gota de sangre, conservarlo al señor don Fernando VII, y reconocer el supremo consejo de regencia, fueron puestos en posesión de sus empleos, declarando el ayuntamiento, prelados, jefes y vecinos el tratamiento de excelencia que debía corresponder a aquella corporación, y a su jefe en particular, como a cada vocal el de señoría, la facultad de proveer los empleos vacantes y que vacaren, y lo demás que dicte la necesidad de no poderse ocurrir a la soberanía nacional. Todos los cuerpos militares, jefes, prelados religiosos y vecinos juraron en el mismo acto obediencia y fidelidad a dicha junta, instalada así en el nombre del señor don Fernando VII, a quien estará siempre sujeta, conservando las autoridades constituídas en sus respectivos destinos. Y habiéndose pasado oficio al tribunal de la real audiencia para que prestase el mismo reconocimiento el día de mañana, 19 del corriente, por haberse concluído las diligencias relacionadas a la hora intempestiva de las tres de la tarde, resolvieron dichos señores se extendiese esta acta y publicase en forma de bando solemne, se fijase para mayor comodidad en los lugares acostumbrados, se circulase testimonio con los respectivos oficios a todas las ciudades y villa del reino Así lo acordaron y firmaron dichos señores, de que doy fé.— **El Conde de la Conquista.— Agustín de Eyzaguirre.— Diego Larraín.— Justo Salinas.— José Antonio González.— Francisco Diez de Arteaga.— Doctor José Joaquin Rodríguez Zorrilla.— Doctor Pedro José González Alamos.— Francisco Antonio Pérez.— El Conde de Quinta Alegre.— Francisco Ramírez.— Fernando Errázuriz.— Agustín Díaz,** escribano de su majestad y de Gobierno.

Ceremonial y ocupación de la Junta

La Junta Provisional Gubernativa del Reino manifiesta al público la siguiente instrucción que servirá de norma para el despacho y ceremonial que deba guardarse en los actos públicos:

1º El señor Presidente y demás vocales de la Junta se reunirán diariamente en el Palacio de la Plaza Mayor de esta ciudad, desde las nueve hasta las doce del día, y en caso necesario practicarán lo mismo desde las seis hasta las ocho de la noche.

2º Compondrán la Junta al menos cuatro vocales con el Presidente, bastando en caso de enfermedad, tres para mejor conciliar la brevedad del despacho.

3º En los asuntos de importancia y alto gobierno será indispensable la concurrencia de todos los señores.

4º Las materias pertenecientes a Gobierno y Real Hacienda, se girarán anté la Junta por sus respectivas oficinas.

5º El departamento de Gobierno y Guerra, en la Secretaría, correrá a cargo del doctor don Gaspar Marín Argomedo.

6º En los negocios leves de urgente despacho, contestaciones dentro de la capital y providencia de sustanciación, bastará la firma del Presidente autorizada por sus respectivos secretarios.

7º Las armas harán a la Junta los honores que se dispensan a los capitanes generales de provincia, guardándose con ella, después de las funciones de tabla, el ceremonial que se observa con los señores Virreyes y Presidentes.

8º En conformidad de lo dispuesto en el anterior artículo, toda la Junta, en cualquier acto público o función de tabla, presidirá a los Tribunales y Corporaciones del Reino sin excepción.

9º Al Excmo. señor Presidente, en cualquiera parte o situación que se halle, se le dará el tratamiento y tributarán todos los honores acordados por la Junta.

10º Los Negocios de patronato se dirigirán a la Junta en los mismos términos que se practica con los señores Virreyes y Presidentes, sin perjuicio de la extensión a que conduzca la necesidad o el sucesivo estado de la Península.

11º Todo vecino podrá dirigirse por escrito o de palabra a cualquiera de los señores vocales o a toda la Junta, comunicándole cuanto crea convenir a la necesidad, seguridad pública, felicidad del Estado. — Santiago y octubre 5 de 1810. — **José Gregorio de Argomedo,** secretario.

SE LLAMA AL SERVICIO DE LAS ARMAS A TODO HOMBRE LIBRE DE ESTADO SECULAR

EL LLAMADO COMPRENDIO A LOS CIUDADANOS DE 16 A 60 AÑOS DE EDAD

Si todo habitante de Chile ha jurado sostener a todo trance los derechos sagrados de Dios, el Rey y sus hogares, están obligados sin excepción de clase y de personas a ponerse en estado de llenar tan augustos votos; no puede ser sin el orden militar que sólo da la disciplina ni lograrse ésta sin estar alistados y reconocer cuerpo: por tanto ha venido en declarar esta autoridad que todo hombre libre de estado secular, desde 16 a 60 años, se presente dentro del término de veinte días al cuerpo que su calidad e inclinación lo determine, en que tendrá el asiento que corresponda a su calidad y a aptitud, dándole el despacho o papeleta respectivo posteriores a esta fecha, que podrán exigir los jefes militares y justicia que, en su defecto, los conocerán como a enemigos de la Sociedad que los abriga.— Santiago de Chile, 29 de octubre de 1811.— **Mackenna.— Portales. — Calvo.— Encalada. — Benavente.— Dr. Marín. — Vial.**

Doy fé la necesaria en derecho: que hoy día de la fecha se publicó el bando anterior en los lugares acostumbrados.

Santiago y octubre 29 de 1811.— **Jofré.**

LAS DISPOSICIONES QUE ESTABLECIERON LA ADOPCION DE LA BANDERA TRICOLOR

EN EL DIA QUE SE CELEBRABA LA FESTIVIDAD DE CORPUS FUE USADA POR PRIMERA VEZ

Cuando la furia de los mandatarios europeos se ha exaltado hasta el extremo de que la impotente Regencia de Cádiz, decreta expediciones contra Chile, le declara la guerra y arma unos contra otros y el vil déspota del Perú remite ejército con el objeto de devastar estos países y que sólo han servido para manifestar al mundo la gloria y el valor de Arauco, nosotros no debemos usar en nuestros ejércitos los signos y banderas, con que se distinguen las tropas de los tiranos. En su consecuencia, en lugar de la bandera española que se ha usado hasta hoy, se substituirá la tricolor, en la forma del modelo que se ha puesto en la Secretaría, que para los buques mercantes será sin escudo. El jueves 17 del corriente, día en que se acostumbra formar todas las tropas en celebración de la festividad de Corpus, se hará tremolar en la Plaza Mayor esta bandera y todos los Regimientos se presentarán con ella; y este glorioso distintivo, instalado en honor del autor de la libertad, presagiará eternamente triunfos y glorias a la Patria. Imprímase, y con esto, y con remitir a las Provincias el modelo se tendrá por circulado. — **Francisco Antonio Pérez — José Miguel Infante — Agustín Eyzaguirre — Mariano Egaña,** Secretario



GENERAL DON RAMON FREIRE



DON MATEO TORO Y ZAMBRANO

LA LIBERTAD de LOS ESCLAVOS

Con esta fecha dice el Supremo Congreso lo que sigue:

Aunque la esclavitud, por opuesta al espíritu cristiano, a la humanidad y a las buenas costumbres, por inútil y aún contraria al servicio doméstico de su conservación, debería desaparecer en un suelo en que sus magistrados sólo tratan de estinguir la infelicidad, en cuanto alcancen sus últimos esfuerzos; con todo, conciliando estos sentimientos con la preocupación y el interés de los actuales dueños de esta miserable propiedad, acordó el Congreso que desde hoy en adelante no venga a Chile ningún esclavo y que los que transiten para países donde subsiste esta dura ley, y se demoran por cualesquiera causa, y permanecen seis meses en el Reino, queden libres por el mismo hecho; que los que al presente se hallan en servidumbre, permanezcan en una condición que se les hará tolerable la habitud, la idea de la dificultad de encontrar repentinamente recursos de qué subsistir, sin gravámen de la sociedad, el buen trato que generalmente reciben de sus amos, y sobre todo, el consuelo de que sus hijos que nazcan desde hoy serán libres, como expresamente se establece por regla inalterable. Para evitar los fraudes de la codicia, y que no se prive de este beneficio a las madres que sean vendidas para fuera del país, se declaran igualmente los vientres libres, y que deben serlo, por consiguiente, sus productos en cualquiera parte; y que así se anote por cláusula forzosa en las escrituras que se otorguen y en los pases de las Aduanas, a cuyo fin se hará entender a los administradores, escribanos, etc.— Santiago y octubre 15 de 1811.— **La Junta Ejecutiva.**

Medidas contra la sifilis

La plaga que asola nuestro pueblo y que crece con su número, es el mal venéreo para cuyo remedio colocó la providencia los preciosos baños termales en la hacienda de V. S. cuyo corazón debe complacerse de poseer el antídoto de las dolencias de la más numerosas y útil parte de la humanidad y en facilitarle el uso de un específico que los saca del estado más miserable para restituírlos al de salud, al amparo de sus familias y al servicio de la patria. Nada hay más glorioso para un ciudadano ilustre y por eso el Gobierno desea tener parte en tan benéfico proceder, recordándole que para ser completo sólo resta allanar las escabrosidades de la parte del camino que media desde la villa de Rancagua hasta los baños, la que retraen de ellos a los que las dolencias impiden trasportarse en caballerías, de modo que los más necesitados están privados de este recurso o lo consiguen con penalidades insoportables a los pacientes y a los corazones sensibles. Diga US. qué obra hay que ejecutar y los arbitrios para realizarla, entre los que cuenta esta autoridad, como el primero la notoria generosidad de US. y su piadosa índole. — Dios guarde a US. muchos años.— Santiago y enero 13 de 1813. — Señor Marqués de Casa Larraín. — (Publicado sin firma en **La Aurora del 21** de enero de 1813).

18 Septiembre 1938

VIVA CHILE

18 Septiembre 1938

que todos los chilenos dan el día 18 de Septiembre

Y con más gusto celebran la gran fiesta si han comprado todos sus artículos de vestir en la Gran Tienda y Sastrería

"EL AHORRO", Maipú 615, Concepción

Porque comprar en EL AHORRO es economizar dinero y vestir bien

Sombreros - Camisas - Casimires - Corbatas - Ternos - Abrigos - Ropa Hecha

y toda clase de Artículos para Caballeros

El mayor surtido y a los más bajos precios los encontrará siempre en la mejor

Tienda y Sastrería para Caballeros y Niños "EL AHORRO"

MAIPU 615 - CONCEPCION - RAMOS Hnos.

Avisos Económicos Clasificados

Clasifique bien su aviso, pues de ello dependerá, en gran parte su éxito. Antes de ordenar su aviso consulte nuestro clasificador

VARIOS

CASIMIRES IMPORTADOS, SURTIDO NUEVO, VENDO POR cortes. Oficina Paetz. Colo 425.

LEA CONOCIMIENTOS UTILES EN ESTA SECCION

LEA CONOCIMIENTOS UTILES EN ESTA SECCION

Lenguas con papas. — Se parten en pedacitos una cebolla o tres zanahorias, se fríen en manteca y se le agrega un poquito de harina, sal y pimienta.

Cuando tenga un color obscuro se le pone caldo y un poquito de salsa de tomates; se junta la lengua y unos hongos y se deja cocer lentamente una hora. Cuando la lengua esté cocida se corta en rebanadas y se arreglan estas en una fuente. Se pone un momento al horno, se saca, se coloca la lengua con la salsa al medio y se sirve.

Arriendos ofrecen (casas, departamentos y piezas)

ARRIENDO DEPARTAMENTO con galería, cocina, gallinero, Chacabuco 534.
9613

280.— BUENA CASA 5 PIEZAS, hall, galería, jardín, dependencias. Verla Prat 1174.
9535—

$ 130.— CASA CHICA A MATRIMONIO solo. Malaquías Concha 5. Pedro Valdivia.
9245—

ARRIENDO CASAS Y DEPARTAMENTOS centrales. Tratar: H. Salas N.o 22

ARRIENDO DEPARTAMENTO independiente para matrimonio honorable. Carrera 465.
9587—

Compra venta varias

COMPRO INSTALACIONES de maquinarias para carpintería, ofertas: M. Pantoja, calle San Martín esquina de Lautaro.
9501

COMPRO DOS YUNTAS DE bueyes. Ofertas a M. Pantoja, calle San Martín esquina de Lautaro.
9500

COCINAS ECONOMICAS A bencina dos platos Belga, facilidades. Casa Azul, Maipú 672.
—9575

COMPRA MAQUINA DE PIcar pasto chica de ocasión. — Tratar Maipú 691.
9600—

SE VENDE UN PEQUEÑO NEgocio en Pedro Valdivia, calle Sargento Aldea Nº 58.
9581—

CEPILLO PARA MECANICO, que cepille 15 pulgadas carro movible, necesito comprar. — Julio Díaz B. A. Pinto 613. Fono 229.
9599—

LADRILLOS DE OBRA ENtrega inmediata, precio conveniente, vende Chacra "Las Pocitas", terminación calle San Martín.
9586—

Atún fresco asado.—A un kilo de atún fresco se le mecha con tiritas de anguilas y de anchoas y se hace cocer a fuego moderado sobre la parrilla.

En el recipiente donde se va recogiendo el jugo del asado se pone un poco de vinagre con cebollas cortadas en pedacitos, escaluñas y perejil picado, sal, pimienta, clavos de especia y dos hojas de laurel, en 500 gramos de manteca fresca, y, una vez derretida y mezclado todo se va rociando con el atún.

Una vez cocido ya el pescado, se le aparta de la parrilla y se pone en una fuente se desengrasa la salsa contenida en la grasera, sirviéndose ésta en la salsera.

Empleados necesitan

COCINERA PARA LLEVAR a Talca. Tratar Angol 464.
9614

Para pegar loza. — Se disuelve cola de pescado en alcohol y se le agrega un tercio de su peso de goma amoníaco y se pone todo al baño María hasta la disolución perfecta. Se reconoce que la cola es bastante fuerte cuando una gota por enfriamiento queda sólida.

Enseñanza e instrucción

¡¡¡TRIUNFE Ud.!!! HACIENdose profesional tomando cursos rápidos, prácticos, en la **Escuela Politécnica "Díaz Gascogne"**, solicitando prospecto a Colo Colo 50. Concepción. Hay internado.
9620

Plátanos Adela. — Se unta manteca en un plato que pueda ponerse en el horno; se le coloca una capa de rebanadas de pan untadas, encima se le ponen unas rebanadas de plátanos, se les echa azúcar, nuez moscada y limón; se le ponen pasas, después otra capa de pan, otra de plátanos, etc. Se baten tres yemas de huevos con un cuarto de litro de leche, se echa esto sobre el budín y se hace cocer al horno.

Flores, frutas, semillas y árboles

SEMILLAS DE PINOS INsignis, vende B. Arana 718.
9534

Hoteles y pensiones

RESIDENCIAL BARROS ARAna 891, piezas amobladas con o sin pensión, baño. Teléfono 858.
9618

Para preparar esmalte. — He aquí una fórmula resistente al calor y que con su color blanco:

	Partes
Arena	60
Alumbre	30
Sal común	30
Litarjirio	100

Objetos perdidos y personas buscadas

HABIENDOSE EXTRAVIADO Libreta 126178, Olimpia Sandoval Pavez, de la Caja de Ahorros, queda nula por haber dado aviso.
9612

Propiedades compran y venden

VENDO DE OCASION CENtro Chiguayante terreno y almacén, buena posición, por enfermedad de su dueño. Tratar Emporio Central.— Chiguayante.

Radios e instrumentos musicales

TU YA NO SOPLAS, LAS 40, La Palomita, La Enredadera, cueca; Soldado Enamorado, cuerdas, membranas, respuestos. Casa Azul. Maipú 672.

Para fabricar lápices.—Usese las siguientes fórmulas:

Para lápices blandos:

	Gramos
Colorantes de anilina según el calor	46
Grafito químicamente preparado	34
Kaolín	20

Para lápices duro:

	Gramos
Colorantes de anilina según el color	30
Grafito químicamente preparado	30
Kaolín	40

Estas substancias se pulverizan cuidadosamente y se mezclan con agua en cantidad necesaria para formar una pasta que forma el alma de los lápices.

Sanatorio-Clínica del Carmen



HNOS. DE SAN JUAN DE DIOS
Ideal para el tratamiento de enfermedades nerviosas y mentales, toxicomanías, alcohol, morfina, cocaína, etc. Entretenimientos: Radio, billar, biblioteca, etc.

Director Técnico: Dr. Allende Navarro
Neuro-Psiquiatría de las Universidades de Suiza y Chile

Sta. Rosa 2090, Teléfono 50146, Santiago

REMATE

Por acuerdo de los herederos de don **LUIS LARRAIN FRIETO**, saldrá a remate el día 3 de Octubre próximo, a las 3 P. M., ante el Compromisario don Fernando Adunate Errázuriz y en su oficina, Ahumada 236, 5.o piso.

LA HACIENDA "VILUCO"

ubicada en el departamento de Maipo, de 551 cuadras, de espléndidos terrenos, abundantemente regados. El fundo tiene 52 cuadras de vina 5 cuadras de naranjal, plantaciones, grandes casas, bodegas, quesería, caballerizas, establos, galpones, silos y numerosas posesiones de inquilinos. En el remate se comprende la vasija para 20.000 arrobas, de raulí y roble americano, maquinaria para bodega de vinos y un gallinero con 7.000 ponedoras.

MINIMUM: $ 7.600,000

Reconociendo deudas de $ 1.225.710 a la Caja Hipotecaria y de $ 170 mil a la Caja Agraria y con el saldo en tres parciandades: Mitad al contado; cuarta parte a seis meses y cuarta parte a un año plazo.

Si no se presentaren postores por el fundo en un solo cuerpo, se rematará dividido en tres hijuelas, en la siguiente forma:

HIJUELA PRIMERA

Comprende las casas y dependencias, huerto, viña, casas de inquilinos y potreros que en conjunto miden 210 cuadras. Se incluye en la subasta la vasija, maquinaria de bodega y gallinero con su existencia de 7.000 ponedoras.

MINIMUM: $ 4.100,000

Reconociendo deudas de $ 676.655 a favor de la Caja Hipotecaria; y de $ 95.000 a favor de la Caja Agraria y con el saldo en la forma indicada para el remate en un cuerpo.

HIJUELA SEGUNDA

Comprende potreros con una extensión total de 116 cuadras y 17 construcciones de inquilinos.

MINIMUM: 1.500,000

Reconociendo deudas por $ 228,000 a favor de la Caja Hipotecaria y de $ 30,000 a favor de la Caja Agraria y con el saldo en la forma anteriormente indiçada

HIJUELA TERCERA

Comprende 225 cuadras de potreros, galpón para cosechas y ganado y 23 posesiones de inquilinos.

MINIMUM: $ 1.800,000

Reconociendo deudas a favor de la Caja Hipotecaria por $ 328.661 a favor de la Caja Agraria por $ 45,000 y con el saldo en la forma anteriormente indicada.

BOLETA DE GARANTIA 10 o|o DEL MINIMUM.

Títulos, Caja de Crédito Hipotecario.
Demás bases y antecedentes, Oficina del Compromisario.

Para dirigirse al fundo llamar al teléfono 28. - Buin

FERNANDO ERRAZURIZ TAGLE
Actuario

"LA PATRIA" EN SANTIAGO

Ha quedado establecida en Santiago la Agencia Comercial de nuestro diario, a cargo de don Pedro Wessel, como Agente exclusivo.

Sus oficinas funcionan en calle Huérfanos 1112, entre Bandera y Morandé, segundo piso, ofs. 2 y 3. Teléfono 64075.

Radio "La Patria"



C. C. 141

Horas de transmisión 12 a 13.30 horas.
18.30 a 23 horas.
Sintonice nuestro servicio informativo a las 20 y 23 horas

IMPORTANTE

Sincronice su radio en la Radio Difusora "La Patria" C. C. 141

En la Hora Patriótica que la III Región de Reclutamiento y Tiro Nacional, dará todos los días sábados a las 13.30 horas.

No pierda Ud. esta importante audición. Cuadros de su Patria, sus gloriosas tradiciones, sus grandiosas bellezas desfilarán imponentes ante el micrófono.

Sincronice Ud. la RADIO DIFUSORA "LA PATRIA" todos los sábados a las 13.30 - (1.30 P. M).

Todos los días tomaremos al azar dos avisos económicos de los publicados en esta página y serán transmitidos por la RADIO "LA PATRIA" en sus tres audiciones, SIN COSTO PARA EL AVISADOR.

Hoy correspondio a

TRIUNFE UD. HACIENDOSE profesional tomando cursos rápidos, prácticos, en la Escuela Politécnica "Diaz Garcogne" solicitando prospecto a Colo-Colo 50. Concepción. Hay internado.

Y:

ARRIENDO DEPAETAMENTO con galería, cocina, gallinero. Chacabuco 534.

UTILICE LOS AVISOS ECONOMICOS CLASIFICADOS DEL DIARIO "LA PATRIA" y sus ofertas o deseos tendrán el máximo de difusión y con un costo ínfimo

$ 0.18 LA PALABRA CON MINIMUM DE DIEZ

AL ORDENAR SU AVISO EXIJA EL CUPON PARA EL SORTEO "CILEMAC" Y "LA PATRIA"

Ferrocarriles del Estado

Servicio Especial de Trenes al Club Hípico para el Lunes 19 de Septiembre.

DE CONCEPCION A PERALES

Salen a las 13.30 horas
Salen a las 13.56 horas
Salen a las 14.30 horas

DE TALCAHUANO A PERALES

Saldrá un tren especial a las 13.30 horas. Si hay público partirá un segundo tren a las 14.30.

El precio de los pasajes, **por ida y regreso es:**

De Concepción a Perales, 1ra. clase $ 1.60
De Concepción a Perales, 3ra. clase $ 1.20
De Talcahuano a Perales 1ra. clase $ 1.40
De Talcahuano a Perales 3ra. clase $ 1.20

Para evitar aglomeraciones de última hora, se hace presente al público que en Concepción se expenderán pasajes desde las 10.00 horas en las Boleterías de la Estación.

El Jefe de la Sección Transportes de la 3ra. y 4.a Zonas

SEGUROS

CONTRA

INCENDIO

Williamson Balfour y Cía. S. A.

Agentes Generales autorizados para extender Polizas, pagar siniestros, etc

La redacción de "LA AURORA" de Camilo Henriquez

(Por Carlos Silva Vildósola)

El régimen colonial español había perseguido con tanto encarnizamiento la circulación de libros y periódicos en América, que la aparición de "La Aurora de Chile" confiada por el gobierno de Carrera al fraile de la Buena Muerte, Camilo Henríquez, debió ser un acontecimiento sensacional para el vecindario de Santiago. Fray Melchor Martínez, cronista de la época y adversario de la causa de la independencia, dice que "corrían los hombres por las calles con una "Aurora" en la mano y deteniendo a cuantos encontraban, leían y volvían a leer su contenido, dándose los parabienes de tanta felicidad y prometiéndose que por este medio se desterrarían la ignorancia y ceguedad en que hasta ahora habían vivido, sucediendo a éstas la ilustración y la cultura que transformarían a Chile en un reino de sabios".

Pero de seguro no hubo ese día, 13 de febrero de 1812, ningún hombre más feliz en Chile que Camilo Henríquez. Cada página del periódico tiene el calor de su entusiasmo y el celo apostólico con que deseaba difundir los nuevos principios políticos. Había leído a los enciclopedistas franceses y formando sus convicciones especialmente en las obras de Juan Rousseau y el abate Raynal de que hay rastros muy evidentes en caso todos sus artículos. Trabajaban en la imprenta tres impresores americanos, Samuel B. Johston, Guillermo H. Burbridge Semón Garrison. Estos debían recibir periódicos de los EE. UU. y de Inglaterra. Henríquez comrendió que la lectura de esas hojas le era indispensable y, según declara en una nota en alguno de los primeros números de la "Aurora", aprendió en menos de un mes lo suficiente de la lengua inglesa para poder traducir su contenido.

El prospecto de la "Aurora" es un himno optimista al Estado de Chile bajo el gobierno patriótico y a las maravillosas perspectivas que se abren a la nueva nación. Todavía se refiere al rey de España y habla de "sostener los derechos del desgraciado Fernando". Pero desde el primer número la teoría de Rousseau sobre el Contrato Social aparece clara y francamente expuesta: "La autoridad suprema trae su origen del libre consentimiento de los pueblos que podemos llamar pacto o alianza social". El derecho divino de los reyes queda definitivamente destruído y Henríquez se extiende en un ingenua demostración matemática para explicar la nueva doctrina: Llamemos a la monarquía M; si suponemos que conste de dos partes integrantes, la una E y la otra A, será M igual E más A..."

Es admirable la variedad de los temas que el redactor de La Aurora trata en sus artículos y asombrosa, no sólo la oportunidad, sino también la orientación muy definida que da a todos los asuntos para la propaganda de la idea de la independencia y de las instituciones democráticas. Aconseja que en la organización del nuevo Estado chileno no se imite a ninguna nación sino que se cree un organizmo propio; demuestra las ventajas de un Poder Legislativo compuesto de dos Cámaras; establece los principios de la administración de justicia; urge a los gobernantes para que organicen la educación pública; señala los límites de las relaciones entre la iglesia y el Estado y procura probar que no hay oposición entre la religión católica y las libertades republicanas; celebra en prosa y verso el descubrimiento de nuevas minas de hierro y de plata; explica la Constitución de los Estados Unidos; filosofa sobre los derechos de los pueblos y la nueva noción de la soberanía que reside en la nación; pinta con lírica exaltación y exageraciones propias de la época los horrores del régimen colonial; estudia problemas demográficos y busca maneras de provocar un aumento razonable de la ploblación de Chile; escribe sobre policía sanitaria e higiene pública; todo en estilo grandilocuente, pomposo, declamatorio, con huellas de sus lecturas de los revolucionarios franceses cuando habla de libertades y fraternidades, y reminiscencias de Juan Jacobo cuando se pone poético e invoca la naturaleza.

En el editorial del 18 de junio renueva sus ataques a España y la administración colonial y repite aumentadas por su propia fogosidad las verdades y las calumnias que contra España habían difundido los escritores franceses e ingleses; pero sólo el 8 de octubre se atreve en un artículo, que es un formidable desahogo de su alma, a proclamar la necesidad de que cada una de las antiguas provincias españolas se declare independiente.

Todas las grandes cuestiones doctrinarias que podían interesar a la organización de la República han sido tratadas por Henríquez en algún artículo de la Aurora y en ciertos casos con audacia y suma libertad. Ha llegado hasta demostrar las ventajas del juicio por Jurados para la administración de justicia, doctrina que ahora mismo parece en extremo avanzada. Se comprende que el Gobierno se alarmara con la atrevida propaganda revolucionaria de Camilo Henríquez mal avenida con la cincunspección y prudente disimulo que aun hombres como Carrera mantenían hasta entonces para no extremar la posición del nuevo Gobierno. Dos veces en agosto y en octubre de 1812, la Junta de Gobierno compuesta por los señores Prado, Portales y Carrera trató de contener los impulsos del apasionado fraile. La primera vez le nombró una especie de comité de censura; la segunda vez ordenó que cada número de la Aurora fuera revisado por un Ministro del tribunal de Apelaciones, pero Camilo Henríquez no parece haber tomado muy en cuenta la alrma gubernativa; si ya no podía escribir con tanta franqueza, hallaba medios indirectos de continuar su propaganda como eran las traducciones de los diarios ingleses y americanos, de los discursos de Jefferson y Wáshington, las noticias muy abundantes de la revolución americana en Méjico Venezuela, Buenos Aires, los artículos de algunos colaboradores y hasta sus propios versos patrióticos muy abundantes en las páginas de la Aurora. Camilo Henríquez que escribía en prosa con alguna corrección, pero con un lirismo de pésimo gusto hizo muchos y muy malos versos. La última columna del último número de Aurora trae unos decasílabos "a los mártires de la libertad de Venezuela".

Un día traduce un discurso de Milton, el autor del Paraíso Perdido, que contine toda la doctrina republicana. En ocasión presenta a sus lectores una carta del abate Raynal a la Asamblea Nacional, escrita en 1791, en que ya muy viejo el antiguo colaborador de la Enciclopedia afirma los principios de la gran Revolución y se duele de la anarquía en que ve caer a su país. La Aurora tiene siempre noticias extranjeras, sigue los debates del Parlamento británico, informa sobre la campaña de Napoleón en Rusia y llama "Bonaparte", como los diarios ingleses; pero todas estas reproducciones y extractos tienen tendencia revolucionaria para uso de sus lectores chilenos.

Preocupa a Henríquez la educación de sus compatriotas. Siente en la ignorancia el mayor enemigo de la revolución. Sostiene la necesidad de dar la enseñanza pública en lengua vulgar y no en latín; aplaude **La firma de Camilo Henríquez** fundación del Convictorio de San Carlos y propone las bases para fundar el Instituto Nacional.

Una visión clara del futuro internacional lo hace interesarse de manera muy especial en cuanto ocurre en las provincias del Plata y lanza Suplementos (pequeñas hojas extraordinarias) para anunciar los triunfos de Belgrado. Camilo Henríquez ve la interdependencia de su patria y la de San Martín, no duda de la necesidad de que se mantengan unidas y se ayuden en la obra de la independencia. El americanismo del redactor de la Aurora es generoso, amplio y consciente, sin llegar jamás a ciertas ideas de confederaciones que hicieran desaparecer la individualidad nacional de cada antigua provincia.

Parece ser que el público ponía en duda la autencidad de las traducciones que Camilo Henríquez hacía del inglés y en una nota del número 9 de su periódico protesta de esta incredulidad y agrega el texto en inglés de la última noticia que había traducido. Es el mismo caso que le ocurrió a "El Mercurio" de Santiago cuando en 1902 comenzó a publicar por primera vez en Chile varias columnas de telegramas del extranjero que una parte del público creia inventados y hubo que exhibir los originales de los cablegramas.

A través de los artículos de Camilo Henríquez no sólo se advierte la extensión de sus conocimientos filosóficos y políticos, así como cierto dominio de las ciencias físicas, sino además teorías sobre educación, sobre armonía entre la Iglesia y el Estado, sobre la condición de los indios araucanos y los medios para inducirlos a apoyar a la nueva República. La cabeza del genial redactor de la Aurora era un hervidero de ideologías que en aquel tiempo debieron parecer heréticas y del más grave peligro. Camilo Henríquez es uno de los fenómenos más extraordinarios de la pacata sociedad de Chile colonial. Uno se pregunta cómo pudo producirse este tipo de hombre destinado por la Providencia a ser el padre de la prensa chilena y el vulgarizador del sistema republicano y del gobierno representativo.

Tenía "La Aurora" colaboradores interesantes. Hay artículos bien escritos de don Antonio José de Irizarri, de don Manuel Salas, de don Hipólito de Villegas, un padre franciscano con el apellido imposible de Bazaguschiascúa envió un artículo en que sostenía que era pecado mortal no apoyar la causa patriota. El señor Villegas defendió la necesidad del impuesto a la renta. Don Manuel de Salas se ocupó de las enfermedades venéreas en Chile y la necesidad de hospitalizar a los "lueticos", como entonces se decía, cosa que todavía no se ha obtenido. Don Judas Tadeo Reyes, que había sido nombrado Presidente de una especie de Junta de Vacuna, pregonó las ventajas de esta inoculación y el señor Valdivieso se ocupó del Hospital de San Juan de Dios.

El primer aviso que apareció en "La Aurora" fué de don "Henrique Ross, natural de Baltimore" que ofrecía sus servicios como ingeniero para "la construcción de máquinas de todo género, particularmente las que sirven para desaguar las minas". Y pocos meses después el mismo señor Ross se ofrecía para "dar instrucción sobre la Arquitectura y Fortificación, en su casa en la calle de Morandé, enfrente de la Moneda". Por cierto que este señor Ross natatiene que ver con la familia del mismo nombre que hoy existe en Chile y que desciende del caballero escocés Mr. David Ross, primer Cónsul de Gran Bretaña en Coquimbo. No fueron muchos los avisos que aparecieron en "La Aurora" y apenas si es posible encontrar, fuera delos "quien quere comprar un piano, concurra a casa del Canónigo Fretes, plazuela de la Compañía, se dará con equidad". Otro pequeño aviso anunciaba la venta de la casa de doña María Uribe "sita tras el Cerro de Santa Lucía".

En varios números de "La Aurora aparece una sección de observaciones meteorológicas en que se dan las temperaturas de la ciudad tomadas por un aficionado a las 11 y media de la mañana, confirmación del valor que Camilo Henríquez daba a cuanto tuviera relación con las ciencias. Uno de los artículos de Henríquez está dedicado a explicar la teoría de los temblores por el fuego central con el fin de destruir las supersticiones que sobre estos fenómenos predominaban entonces. En esto, como en muchas otras oportunidades, revelaba el fraile una cultura científica muy superior a la del término medio de sus conciudadanos. Y de todo deducía lecciones para condenar el régimen colonial y exaltar las virtudes del sistema republicano.

Probablemente no hay en "La Aurora" una sola línea que no lleve en forma directa o indirecta algún sentido íntimo de propaganda. Camilo Henríquez es ante todo un apóstol y sólo ve en el pequeño periódico que le ha confiado el Gobierno un medio de difundir doctrinas.

El admirable retrato de Camilo Henríquez que guarda la Biblioteca Nacional lo representa cuando ya la enfermedad y los padecimientos del destierro habían minado su organismo. La vida parece haberse refugiado en los grandes ojos de clucinado; las mejillas hundidas dejan salientes los pómulos; la frente pálida, alta y amplia, dá un fuerte carácter a la cabeza. El artista desconocido interpretó maravillosamente al soñador, al ideólogo, al optimista con fe en la perfectibilidad humana, que confiaba en la aplicación de aquellas doctrinas para hacer de Chile una nación idílica, en que la fraternidad, la libertad y la igualdad reinarían entre los bienaventurados ciudadanos de este paraíso de la tierra de América.

En ninguna de sus obras el carácter que el retratista conoció o adivinó aparece con mayor fuerza que en las páginas de "La Aurora". Ahí dió Camilo Henríquez una leyenda simpática. Desterrado en Buenos Aires durante la Reconquista, Henríquez se veía en graves dificultades para ganarse el pan, comenzó a ejercer la medicina de la cual había recibido nociones más que elementales en su convento de la Buena Muerte que era de frailes enfermeros; entre sus clientes tuvo a un joven pintor francés cuyo nombre ignora, y a quien salvó de la muerte; no pudiendo pagarle en dinero, el artista pintó ese retrato y se lo obsequió. Así tenemos esa efigie interesantísima del padre de la prensa chilena hecha por un pintor que parece un precursos de Picasso no sólo por el vigor con que ha interpretado el carácter, sino por el "sur-realismo" y sinceridad del dibujo.



CAMILO HENRIQUEZ, FUNDADOR DEL PRIMER PERIODICO "LA AURORA" DE CHILE

Los presidentes de Chile a través de la historia

PRIMER PERIODO

(De septiembre de 1810 a octubre de 1814).

Junta de Gobierno.— Presidente, don Mateo Toro Zambrano, conde la Conquista; primer mandatario, fallecido en el ejercicio del poder el 27 de febrero de 1811. Vocales: don Francisco Márquez de la Plata, consejero de Indias; don Ignacio de la Carrera, coronel de milicias; don Francisco Javier de Reina, coronel de artillería, lio de 1814.— Señores: José Miguel Correa, Julián Uribe y Manuel Muñoz Urzúa.

Reconquista, octubre de 1814.

SEGUNDO PERIODO

(De febrero de 1815 a septiembre de 1831).

Administración de O'Higgins. —Supremo Director de Estado general don Bernardo O'Higgins, 17 de febrero de 1817.

Supremo director delegado, coronel Hilarión de la Quintana, 15 de abril de 1817.

Junta directiva delegada, señores: Francisco Antonio Pérez, José Antonio Astorga y coronel Luis de la Cruz, 6 de septiembre de 1817.

Abdicación de O'Higgins, 28 de enero de 1823.

Junta de Gobierno, José Miguel Infante, Agustin Eyzaguirre y Fernando Errázuriz.

Supremo director, general Ramón Freire, 4 de abril de 1823.

Supremo director delegado, presidente del Senado don Fernando Errázuriz, 3 de enero de 1814.

Supremo director interino, nombrado por el Congreso, coronel Santiago Sánchez, 7 y 8 de octubre de 1823.

Supremo Consejo dictatorial del Gobierno nombrado por Freire.— Presidente, don José Miguel Infante, 12 de noviembre de 1825.

Freire reasume el mando, 6 de marzo de 1826.

Presidente de la República, vicealmirante Manuel Blanco Encalada; Vicepresidente, don Agustin Eyzaguirre.

Presidente, don Agustin Eyzaguirre, 10 de septiembre de 1826.

Dictadura militar de don Enrique Campino, enero 26 de 1927.

El general Freire toma el mando por encargo del Congreso, que había sido disuelto por las bayonetas, 4 de febrero de 1927. Y como Vicepresidente nombra a don Francisco Antonio Pinto.

Administración del general Pinto, marzo de 1828 a julio de 1829.

Presidente interino, don Francisco Ramón Vicuña, 14 de julio de 1829.

El general Francisco Antonio Pinto es elegido Presidente, y Vice don Joaquin Vicuña. Octubre de 1829.

Presidente interino, de noviembre a diciembre de 1829, don Francisco Ramón Vicuña.

Junta de Gobierno, señores: José Tomás Ovalle, Isidoro Errázuriz y José María Guzmán, por renuncia de don Pedro Trujillo, 16 de diciembre de 1829.

Presidente don Francisco Ruiz Tagle; Vicepresidente interino, don José Tomás Ovalle, 17 de febrero de 1830.

Presidente, don José Tomás Ovalle, y Vicepresidente, don Diego Portales (interino).

Habiendo fallecido el Presidente Ovalle, el 21 de marzo de 1830, el 22 de marzo de 1835, fué elegido interinamente el Presidente del Senado, y como Vicepresidente, el general Joaquin Prieto.

El 1º de junio de 1831, el Congreso se reune para oir el mensaje del Poder Ejecutivo; este Congreso elige Presidente provisional al general Pinto, y como Vicepresidente, a don Diego Portales quien renunció poco después, sucediédole en la Vicepresidencia don Ramón Errázuriz.

TERCER PERIODO

Administración Prieto. — 18 de septiembre de 1831-18 de septiembre de 1841. — Presidente de la República, general Joaquin Prieto. El Ministro de lo Interior, don Joaquin Tocornal asume la Vicepresidencia, 28 de febrero de 1840.

Administración del general Bulnes (1841-1851). — El Ministro de lo Interior, don Ramón Luis Irarrázabal, asume la Vicepresidencia, 11 de agosto de 1842, por enfermedad del Presidente de la República.

Administración Manuel Montt (1851-1861).

Administración Joaquin Pérez (1861-1871).

Administración Errázuriz Zanartu (1871-1876).

Administración Aníbal Pinto (1876-1881).

Administración Santa María (1881-1886).

Administración Manuel Balmaceda (1886-1891).

CUARTO PERIODO

El general Manuel Baquedano, Presidente interino, los días 29, 30 y 31 de agosto de 1891.

Junta de Gobierno. — Señores: Jorge Montt, Waldo Silva y Ramón Barros Luco, 1º de septiembre a 26 de diciembre de 1891.

Administración del Vicealmirante Jorge Montt (1891-1896).

Administración Errázuriz Echaurren, 18 de septiembre de 1896 a 12 de julio de 1901, fecha en que fallece en el cargo de Presidente.

En esta administración hubo dos Vicepresidentes: El Ministro de lo Interior, Vicepresidente don Elías Fernández Albano (27 de noviembre de 1899); y el Ministro de lo Interior, Vicepresidente don Aníbal Zañartu (1º de mayo de 1901) que asume el mando hasta el 1º de septiembre del mismo año.

Administración Germán Riesco (1901-1906). En esta administración hubo una Vicepresidencia, la del Ministro de lo Interior, don Ramón Barros Luco (4 de abril de 1903).

Administración Pedro Montt (1906-1910). Vicepresidencia del señor Elías Tocornal. Vicepresidencia del señor Elías Fernández Albano. Vicepresidencia del señor Emiliano Figueroa.

Administración Juan Luis Sanfuentes (1915-1920).

Administración Arturo Alessandri (1920-1925).

QUINTO PERIODO

Junta de Gobierno, presidida por el general Altamirano.

Junta de Gobierno, presidida por don Emilio Bello Codesido.

Reasumió el mando el Excmo. señor Arturo Alessandri.

Vicepresidencia del Excmo. señor Luis Barros Borgoño.

Administración del Excmo. señor Emiliano Figueroa Larraín.

Administración del Excmo. señor Carlos Ibáñez del Campo, como Vicepresidente primero y como Presidente, después.

El señor Ibáñez entrega el mando al presidente del Senado, señor Pedro Opazo L.

Vicepresidencia del Excmo. señor Juan Estéban Montero.

Vicepresidencia del Excmo. señor Manuel Trucco.

Administración de don Juan Esteban Montero.

Junta de Gobierno presidida por don Carlos Dávila.

Presidencia provisional de don Carlos Dávila.

Se hace cargo del Gobierno el general don Bartolomé Blanche.

Vicepresidencia del Excmo. señor Abraham Oyanedel.

Administración del Excmo. señor don Arturo Alessandri, que deberá regir los destinos de la República hasta el año 1938.

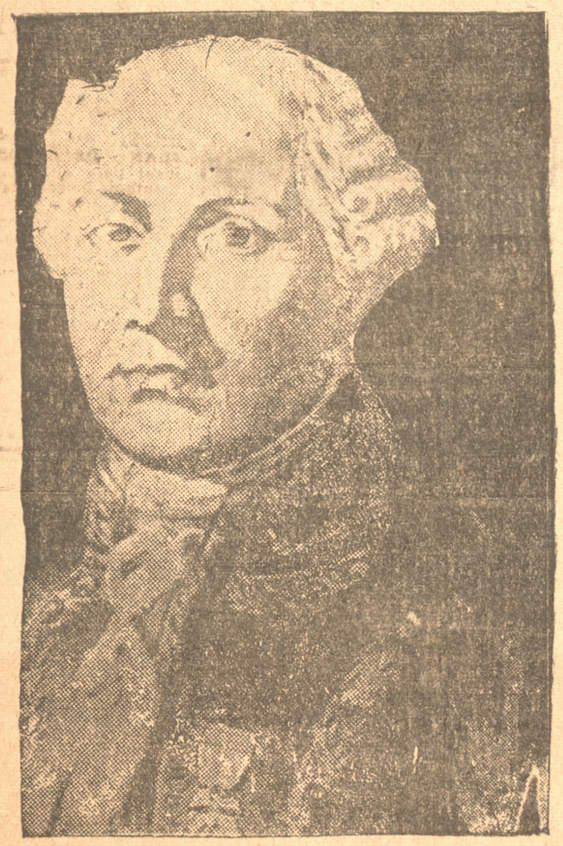

DON MATEO TORO Y ZAMBRANO, PRIMER PRESIDENTE DE CHILE



EXCMO. SEÑOR ARTURO ALESSANDRI PALMA, ACTUAL PRESIDENTE



DON JOSE MIGUEL CARRERA

Un "Dieciocho" en el cautiverio

(Por Pedro Sienna)

Inmediatamente después de la capitulación del "Rimac", — sigue en su relato el "Soldado Desconocido" — subió a bordo una fuerte guarnición de las naves captoras, que izó en el acto el pabellón peruano.

Los hermanos don Manuel y don Wenceslao Bulnes, jefes del regimiento "Carabineros de Yungay", fueron trasladados al "Huáscar". La oficialidad quedó encerrada en la cámara del "Rimac" y la tropa confinada en la bodega.

Escoltado por el "Huáscar" y la "Unión", el transporte zarpó tomando el rumbo de Arica, donde desembarcó su carga de prisioneros el 25 de julio en la mañana.

El puerto lo encontramos profusamente embanderado en homenaje a nuestro arribo. Entendámonos. Vale decir, en homenaje al arribo de los conquistadores de tan valiosa presa y cargamento.

Del muelle fuimos conducidos hasta el lugar de nuestra residencia, custodiados por un cordón de tropas, en medio de la clamorosa algazara de la muchedumbre, cuyas patrióticas manifestaciones diferenciaban notablemente, en expresión y sentido, de las que, no hacía más de seis días atrás, habíamos escuchado en boca de los porteños al embarcarnos en Valparaiso.

"Vitoreados" en esa forma, llegamos hasta el centro de la población donde se hallaba el lugar de nuestra residencia, que no era un hotel precisamente, sino la cárcel pública.

Las sensaciones experimentadas durante esas primeras noches de nuestro cautiverio, no fueron como para olvidarlas demasiado pronto. En calabozos estrechos, sombríos y malolientes, teníamos que dormir sentados hasta treinta individuos, porque para acostarnos faltaba espacio suficiente. Además se extremaba con los prisioneros el rigor de una excesiva vigilancia.

La vida en esas sórdidas mazmorras era prácticamente insoportable. Sobre todo por la picazón... ¡Una picazón insufrible! Estábamos plagados totalmente de esos inmundos parásitos que se engendran en la miseria y el desaseo. Había verdaderos ejércitos de esos bichos repugnantes que desfilaban en columnas cerradas por entre las grietas de las paredes y las junturas de las losas de piedra.

Estos gajes del oficio fueron para la tropa, únicamente. Los oficiales siguieron viaje hasta Callao y quedaron internados en Tarma.

Por suerte, poco despues tuvimos más libertad. La vigilancia fué menos rígida y constante, y pudimos dormir bajo techo en los corredores; o bien, el que quería, bajo las claras estrellas en los patios de la cárcel.

El tiempo se deslizaba aburridor y monótono, arrastrando [illegible] lento y hasta diría, viscoso andar de caracol. Terminó julio. Pasó agosto. Llegó septiembre... y un día, la alborada del Dieciocho, vino a dorar las rejas de nuestro cautiverio y a despertarnos del letargo con que nos deprimía la inacción.

Bien tempranito nos reunimos todos en el patio. En el alma nostálgica de los pobres prisioneros, el sol de gloria de esa mañana tradicional encendió un fuego doloroso, en el que ardía como en altar de sacrificio, el amor y el recuerdo de la patria lejana.

Nos saludamos en silencio, estrechándonos las manos y los más efusivos repartieron abrazos largos y apretados.

La ola contenida de los sentimientos, que nos hinchaba el pecho y que no podía romper en un grito, se desbordó en tumultuosas palabras de recordación, cálidas y fervientes, con las que cada uno pretendía aturdirse para aferrar la voluntad y no dejarse ganar por el desánimo.

Tendida la imaginación hacia la tierra del Sur, evocamos las fiestas del Dieciocho. Las ramadas populares, empavesadas de gallardetes y farolitos multicolores. El son de las vihuelas nacionales y la "toná" de "pata en quincha". El zapateo animoso de las cuecas con "tamboreo y huifa". Los grandes "potrillos" de chicha baya y el perfume vernáculo de las empanadas de horno...

Era entusiasmo, pena y alegría... Todo a la vez. ¡La vida hubiéramos dado por mirar azotarse en el viento de esa mañana de septiembre, la banderita tricolor!...

Como es fácil suponer, los comentarios nos llevaron a pensar en nuestros compañeros libres, los soldados del Ejército en campaña que podían combatir; y al comparar con la de ellos nuestra suerte desventurada, nos enrabiamos hasta lo indecible ¡Hay que haber sido prisionero para entender lo que esto duele!

En este estado de ánimo nos sorprendió la orden de formar y salir de la cárcel hacia la playa, en dirección a los fuertes.

Cuando llegamos ahí se nos dió a conocer el objeto de esa orden, que desde un principio ya nos había chocado por lo inoportuna. Teníamos, nada menos, que efectuar el montaje de los cañones de grueso calibre con que se estaban artillando los fuertes llamados "San José", "Santa Rosa" y "2 de Mayo".

Al darnos cuenta de la clase de trabajo en que se pretendía ocuparnos, protestamos en masa, negándonos rotundamente a obedecer; y, previo acuerdo, el más calificado de entre nosotros, el "soldado distinguido" Guillermo Speare, haciéndose personero del sentimiento común, dió un paso al frente para encarar esa dificultad.

Por si usted lo ignorase —me advierte el viejo militar — le diré que la denominación de "distinguido" se nos dió durante la guerra a los jóvenes soldados que habíamos cursado humanidades o estudios superiores, lo que nos permitía ir ascendiendo hasta los grados de oficial. Peleábamos como individuos de tropa, pero gozábamos de ciertas prerrogativas, entre las cuales figuraba — resabios, seguramente, de las reales órdenes del coloniaje — el tratamiento de "don" al pasarnos lista.

Pues bien, Guillermo Speare, que, además de su fama de verboso tenía la de ser hombre de agallas, no desmintió sus facultades, alegando con brío que, siendo como éramos, prisioneros de guerra, no se nos podía obligar a prestar nuestra ayuda para labores que se utilizarían después en contra de los intereses de nuestro país.

Esta actitud produjo una violenta reacción en nuestros vigilantes. Hubo protestas, gritos y amenazas de parte de ellos; pero nosotros nos mantuvimos firmes en las filas, sin mover un músculo.

"Estamos dispuestos — exclamó Speare, con voz resuelta y entonada — a sufrir el castigo más duro que ustedes quieran imponernos; pero no cederemos! Nos dejaríamos cortar las manos antes de consentir en emplear nuestras fuerzas artillando fortalezas que después servirán para echar a pique los buques de nuestra escuadra. ¡Y por último, — agregó — hoy es 18 de septiembre y nadie me puede impedir que salude a mi patria como lo he hecho toda mi vida!" Y enarbolando el kepi, soltó frente a la playa, a pulmón lleno, la chilenísima expresión: ¡Viva Chile, m...!

¡Viva! — gritamos todos al unísono. El coro de nuestras voces retumbó jubilosamente al pié de los cañones desmontados, y el eco, libre, se perdió en el océano, como si el viento de esa mañana se lo hubiera robado para llevar hasta la tierra patria la respuesta inflexible de sus prisioneros.

La orden de ejecución del mencionado trabajo había sido dada por el Comandante General de Armas de la plaza, el coronel don Francisco Paula Alegría; pero el capitán encargado de cumplirla, en vista del mal cariz que prometía tomar nuestra actitud, hasta cierto punto desafiadora, paralizando toda personal iniciativa y eludiendo responsabilidades, se limitó a dar cuenta a sus superiores de la insubordinación.

Cuando tuvo conocimiento de lo que pasaba el General don Lisandro Montero, Jefe de las fuerzas de Tacna y Arica, reprobó abiertamente esa medida inconsulta y extemporánea por añadidura, y, dando pruebas de un alto espíritu de justicia, de comprensión caballeresca y sobre todo de generosa gentileza, ordenó en el acto, sin reprensión alguna, regresaran a la ciudad los prisioneros.

CIUDADANO: cumple con las leyes militares de tu Patria. Inscríbete en los Registros Militares

La primera victoria alcanzada en la lucha por la Independencia

Generalmente, es muy poco conocida la primera victoria de armas que obtuvieron los patriotas después de declarada la independencia del país. En esta acción cupo principal papel a don Bernardo O'Higgins, que supo dar pruebas del atrevido heroismo y la audacia temeraria que más tarde le cubrieron de gloria.

Corría el mes de marzo del año 1813.

El virrey del Perú había organizado, desde que la República se despremdió de la metrópolis una poderosa expedición contra los insurgentes de Chile. En efecto, el día 26 del mes expresado había desembarcado esa expedición en San Vicente, al mando del general realista, Pareja.

La soberanía nacional se hallaba pues, en peligro de ser amenazada de muerte.

Treinta horas después de este desembarco, O'Higgins —que se encontraba al mando de las milicias del Laja, que él mismo había organizado— se puso al frente de sus tropas y emprendió la marcha hacia Cancepción, cuya plaza suponía amagada de cerca por los invasores; pero apenas había cruzado el río Laja, cuando salió a su encuentro un dragón, que tenía en su uniforme la escarapela española. Este soldado era portador de un pliego en que el intendente Benavente le ordenaba que dispersase sus milicias y se retirase a su casa, pues la ciudad acababa de capitular.

Enajenado de sorpresa, O'Higgins no pudo menos de presentir una negra traición, y bajo esta influencia tomó en el acto su resolución.

Exhortó a sus fieles milicianos, cuya mayoría era compuesta por sus propios inquilinos de la hacienda que poseía a una legua de Los Angeles; les exigió lealtad a la patria y a su persona, y prometiéndoles un pronto regreso, más irritado que triste, sin reparar en los riesgos que le circundaban, se dirigió hacia el Maule, acompañado sólo de dos oficiales, que le servían como de ayudantes.

Viajando por sendas extraviadas, pudo llegar a las cercanías de Chillán, donde supo que un escuadrón de dragones españoles al mando del comandante don Melchor Carvajal, avanzaban por la carretera de Parral y de Linares. En vista de esto, tomando las veredas de la cordillera y evitando los llanos; pasó el río Maule y llegó a la ciudad de Talca el 4 de abril de 1813.

A las pocas horas, de encontrarse en esta ciudad, anunciósele a O'Higgins la llegada de don José Miguel Carrera, que había cambiado su dictadura por el generalato en jefe, y venía a establecer su cuartel general en aquel pueblo, acompañado de un extraño personaje, llamado M. Joel Ponsett, conocido en aquella época por el nombre de **Cónsul.**

Una escolta de siete húsares acompañaban a ambos. Olvidando las pasadas disidencis, con motivo de las ambiciones de Carrera para ejercer el poder supremo de la República, don Bernardo fué a ver a su nuevo jefe, y aquella entrevista de dos hombres que iban a unirse en una empresa común, grata a sus armas, fué cortés y comedida. Se habló únicamente de guerra, y O'Higgins, como una muestra anticipada de su noble abnegación, ofreció prestar a su país un servicio interesante

Sabiéndose que el escuadrón de dragones que había traído Carvajal, se encontraba en Linares, se acordó que O'Higgins fuera a sorprenderlo con los siete húsares que escoltaron a Carrera y veinte milicianos de Talca.

Hízose así, y por senderos extraviados, llegó O'Higgins, cautelosamente, a las inmediaciones de Linares, a las 3 de la mañana del 6 de abril.

El golpe que se meditaba era intrépido. Aquel puñado de voluntarios no tenía más armas que unos cuantos pares de pistolas, que el mismo Carrera Poinsett se habían ocupado de cargar; el último, al despedirse de O'Higgins le había dicho estas palabras: **Audaces fortuna juvat.**

Cuando llegó a corta distancia del pueblo, emboscó su gente y se adelantó sólo a buscar noticias. Pronto encontró un transeúnte que le dijo que los dragones estaban en la plaza con sus caballos ensillados y preparándose a montar. Volvió en demanda de sus soldados, que formó en pequeña columna y poniéndose él a la cabeza, lanzóla al galope por la calle que conducía a la plaza; penetrando en ésta con gran algazara, rodearon a los desapercibidos dragones. Todos fueron hechos prisioneros en el acto y conducidos a Talca.

Este golpe de mano fué la primera victoria conseguida en la Independencia, y, por lo mismo fué aplaudida con general regocijo.

El comandante de milicias, O'Higgins —éste era el grado que tenía a la sazón el gran prócer— fué ascendido a coronel de Ejército por la Junta de Santiago, en razón de la hazaña que narramos y en premio merecido por tres años de servicios prestados hasta ese momento, a la causa de la libertad.

Valor del Entero $ 52.00 — ADQUIERA SU BILLETE CON TIEMPO — EL DECIMO $ 5.20

Loteria de Concepción

Próximo Sorteo el 1.o de Octubre de 1938

Premio Mayor $ 200.000

LOS PREMIOS SE PAGARAN SIN EL IMPUESTO DEL 10 POR CIENTO

BARROS ARANA 1060 — CASILLA 370 — CONCEPCION. — EL GERENTE

Los emblemas nacionales de la Patria Vieja

(Por Francisco Vidal Gormaz)

La primera bandera chilena fué ideada por don José Miguel Carrera para substituír a la española, y se componía de tres fajas horizontales, de color azul, blanco y amarillo. Según parece, Carrera, antes de diseñar esta bandera, se consultó con el coronel Lastra, ex oficial de la marina española, y puede suponerse que a éste se debió la elección de los colores.

Más, si aquel pabellón fué aceptado de hecho y aun con entusiasmo por los primeros patriotas chilenos como el símbolo nacional, no medió al principio acto oficial alguno designándolo con tal objeto. En la "Aurora de Chile", tomo I, número 22 se ve que ya se usaba esta bandera el 4 de julio de 1812, pues describiendo las fiestas que ese día se celebraban en honor de la Independencia de los Estados Unidos de Norte América, dice: "El ramillete en que se veía enlazado el pabellón de los Estados Unidos con el estandarte tricolor... etc."; más el hecho de no detenerse esta publicación a describir dicho estandarte o de hacer alusión a ser esa la primera vez que se le enarbolaba, parece probar que antes aún de esa fecha él había aparecido en público. No queda, sin embargo, más constancia que la citada, sobre la época en que vió la luz nuestra primera bandera nacional.

Carrera trató poco a poco de ir introduciendo en el país el uso de los nuevos colores, y al efecto se conocen tres decretos suyos, por el primero de los cuales de fecha 16 de julio de ese año ordenó que: "todas las clases del estado secular" usasen la escarapela tricolor que se dispensó al ejército"; el 30 del mismo mes y año otro decreto dispuso que no se pagara sueldo al empleado que no llevara la escarapela tricolor en el sombrero, y, por fin, por un tercero de igual fecha, se permite a los eclesiásticos seculares y regulares el decorarse con dicho emblema.

Más tarde, el 30 de septiembre del mismo año, y con motivo de las fiestas patrióticas celebradas por primera vez en recuerdo de nuestra independencia, (las cuales hubo de retardarlas por dificultades para llevarlas a efecto el día 18) la nueva bandera tricolor fué enarbolada en la fachada de la Casa de Moneda y saludada por una salva de 21 cañonazos; puede considerarse este saludo como el bautismo oficioso, si no oficial, de aquella enseña que pasó a ser el símbolo de una nueva nacionalidad y el pendón de guerra de cuantos juraron defenderla en los campos de batalla.

En esta ocasión se exhibió también por primera vez, el primer escudo nacional, el que era esencialmente distinto del que actualmente conocemos: componíase de una columna dominada por un globo y cruzados sobre éste una palma y una lanza; un guerrero indígena a la izquierda y a la derecha una joven con el mismo traje le servían de soporte; dominaba el todo una estrella, y eran sus lemas: "Post tenebras lux" en su parte superior, y en la inferior "Aut consilio, aut ense".

Es indudable que cada detalle de esa combinación llevaba en sí el sello de alguna de las ideas dominantes de la libertad e independencia, ya que empezaban a terminar con fuerza irresistible en los pechos de gran número de los chilenos, y que eran francamente patrocinadas por los directores del país. Difícil sería, sin embargo, traducir con certeza el verdadero significado que sus autores quisieron dar a los varios emblemas comprendidos en el escudo; pero cualesquiera que ellos fueran, creemos que la estrella que lo submontaba, llevaba envuelta en sí ideas de gloria, de triunfo o de progreso, más no la del régimen unitario que indudablemente dió orígen a la estrella solitaria de la bandera actual. No juzgamos por esto bien fundado la creencia algo extendida, de ser la estrella de la actual bandera símbolo tomado del primer escudo nacional.

Corta es la historia de aquella primera enseña patria, pero ella envuelve en sí las esperanzas, los triunfos y los dolores de esa era memorable de demolición del viejo edificio y organización de un nuevo Estado. En 15 de junio de 1813 la Junta Gubernativa nacional declaró abolidos en nuestro ejército los signos y las banderas de los tiranos, ordenando a la vez que en lugar de la bandera española se usase la tricolor "en la forma del modelo que se había puesto en la secretaría, y que para los buques mercantes sería sin estrella". Estas palabras del decreto prueban que aquella bandera no eran igual a la primitiva, puesto que contenía una estrella que no se ve en el pabellón ideado por Carrera en año anterior; todo hace creer, sin embargo, que la disposición de las fajas y sus colores eran idénticos a la bandera original, por lo cual no puede esto considerarse sino sólo como una simple modificación de aqués.

De todos modos, el decreto a que hacemos referencia terminaba diciendo; "este glorioso distintivo, instalado en honor del Autor de la libertad, presagiará eternamente triunfos y glorias a la Patria", y los hechos no desmentían las palabras, pues fué esa la bandera que condujo a la victoria a los patriotas de Yerbas-Buenas y San Carlos, y ella la que el valiente coronel Spano abrazara al morir en Talca, exclamando: "muero por mi patria, por el país que me adoptó entre sus hijos". "Noble ejemplo de abnegación y de heroísmo, cien veces repetido entre los bravos de la Patria Vieja".

Pronto, sin embargo, debía eclipsarse esa bandera junto con las primeras glorias de Chile independiente: el convenio de Lircai firmado por el brigadier español don Gabino Gainza, el 3 de mayo de 1814, detuvo los progresos de la independencia y fué causa de un fuerte golpe dado al símbolo que la representaba. En efecto, el 11 del mismo mes y año, una orden del día firmada por Lastra ordenaba que: "desde hoy en adelante no se use en los ejércitos plazas fuertes, castillos y buques del país otra bandera que la española, ni que las tropas puedan llevar otra cucarda que la que anteriormente acostumbraban".

Este decreto no tuvo mucho cumplimiento pues habiendo poco más tarde derribado Carrera al Gobierno de Lastra y apoderándose de la direccion del país, volvióse a enarbolar la bandera tricolor, la que, en realidad, no había jamás dejado de usarse por los patriotas exaltados. El nuevo jefe realista don Mariano Osorio en su última intimación de 29 de septiembre de 1814, **a los que mandaban en Santiago de Chile**, exigía romper la bandera tricolor, y aun que el ultimátum no fué obedecido, nuestras fuerzas cayeron en Rancagua y con ellas la independencia del país y los simbolos que los representaban. La bandera de la Patria Vieja feneció con la reconquista de Chile.

Francisco VIDAL GORMAZ

UN BRINDIS DE DON BERNARDO O'HIGGINS

FUE PRONUNCIADO EL 18 DE SEPTIEMBRE DE 1839 EN LIMA

Por un acto casual, al tiempo de tomar la copa para brindar, se hirió ligeramente un dedo con el cuchillo, uno de los militares que trinchaba un jamón. Al instante O'Higgins exclamó:

¡Sangre vertida en el día de mi patria!... ¿Por qué no ha sido en defensa y en el campo del honor...? Felices vosotros, amigos, compatriotas, compañeros de armas de otro tiempo...



Os quedan largos años de vida; inflama vuestros pechos el amor de la patria y a la gloria; tenéis franco el regreso al suelo natal y volvéis vencedores y honrados. ¡Felices vosotros! A mí no me es dado ya más que consumir en estériles deseos y lejos de mi amado Chile, tanto amor y puras intenciones que hubiera querido consagrar siempre a su servicio. Pero sed testigos de los votos que hago por su felicidad. Tierra de mi nacimiento, albergue de mi juventud y de mis tiempos más felices, teatro de mis hazañas y aventuras, ídolo de mi vejez y adversidad, el hado más feliz presida siempre a sus más altos destinos! Quiera el cielo te dignes algún día volver tu estimación a quien tan de veras te quiso y procuró siempre tu prosperidad.

Las inscripciones ordinarias en el Registro Militar de los ciudadanos nacidos el año 1919, se iniciaron el 1.o de Enero hasta el



CUANTO UD. VEA Y SE DE CUENTA DE LA GRAN GANGA QUE OFRECE LA GOODYEAR CON SU NUEVO NEUMATICO. EL R-1, UD. QUERRA MONTAR UN JUEGO NUEVO, LO MISMO QUE MILES DE OTROS AUTOMOVILISTAS ESTAN HACIENDO. A SU PRECIO BAJO, ESTE NEUMATICO ES LA GANGA MEJOR DEL DIA EN NEUMATICOS. MONTE UN JUEGO AHORA MISMO.



KULENKAMPFF, KNOOP y Cía.

CASILLA 60 C. - TELEFONO 1064 - BARROS ARANA 460

CONCEPCION





LA PATRIA

Concepción, 18 de Septiembre de 1938

ANIVERSARIO PATRIO

Un nuevo año en su camino ascendente hacia el progreso, hacia el perfeccionamiento de sus instituciones y hacia la consecución de los altos destinos nacionales, cumple hoy la República. Celebramos hoy, con la vista vuelta hacia el pasado y con el recuerdo de los hombres que hace 128 años nos dieron patria y libertad, el día en que nuestros padres, esbozaron tímidamente lo que había de ser el fundamento del Estado y que con el transcurso de los años debía convertirse en el primer gobierno nacional.

Hace poco más de un siglo, en día como hoy, los chilenos que sentían bullir en el fondo de su alma el deseo de libertad, fundaron la primera Junta de Gobierno que representara entre nosotros la autoridad real de la Madre Patria, por entonces sometida a los deseos del amo de Europa.

El esfuerzo de nuestros próceres, seguido del sacrificio de los hijos de esta tierra, hicieron posible el nacimiento de una nueva nacionalidad que, gracias al trabajo fecundo y al ejercicio de las más nobles virtudes privadas y cívicas, había de convertirse, de la más pobre y alejada colonia de España, en un país organizado, respetable y respetado.

Han transcurrido 128 años desde entonces y durante el poco más de un siglo vivido, nuestra patria ha seguido en su marcha ascendente, perfeccionando sus instituciones democráticas, abriendo nuevas rutas al progreso e incorporando cada día nuevos elementos a su cultura.

El recuerdo de los padres de la patria presidirá hoy la celebración de nuestra efeméride, porque la veneración de su memoria, la recordación de sus virtudes, y el respeto a las tradiciones, constituyen elementos todos indispensables para la formación del patriotismo y del concepto mismo de patria.

Porque patria, no es sólo, según la frase feliz de un joven orador chileno, un territorio encerrado entre límites determinados. Patria es también el conjunto de tradiciones, es el sacrificio de nuestros soldados, el esfuerzo de nuestros estadistas, las iniciativas de los hombres de trabajo que han creado nuestra riqueza, la labor continuada de los maestros que han formado nuestra cultura y la unión de todos los factores materiales y humanos que han permitido el nacimiento y desarrollo de nuestra nacionalidad.

Es todo esto lo que hoy celebramos, lo que todos los chilenos unidos por encima de artificiales divisiones partidistas celebrarán hoy, encendidos de fervor patriótico, fijo el pensamiento en los padres de la patria y atenta también su mirada hacia un futuro mejor que debe esperarse sin temor y anhelarse con viril afán de perfeccionamiento.

Debemos recordar en este día las ideas fundamentales de patria y libertad que informaron el pensamiento de los hombres de la revolución de la independencia, ideas que cada día debemos tener ante nosotros, porque ambas son inseparables.

Hay una relación íntima entre ambos conceptos, relación que la historia del mundo y de nuestra república confirman. Nuestra patria nació cuando hubo libertad; se hizo grande cuando, al revés de lo que en otras repúblicas ocurría, en Chile no se perpetuaban los tiranos y será más grande aún, si todos los chilenos reniegan de doctrinas nefastas que envenenan hoy al mundo, para librar en la libertad que ofrece nuestro régimen, las luchas del trabajo y las contiendas de la democracia.

Pero esta libertad es preciso defenderla como la más preciada herencia de nuestros antepasados. Hay que defenderla, no sólo contra los adversarios de afuera, inexistentes por ventura, sino contra los enemigos internos, los que al amparo justamente de las garantías que ofrece nuestro régimen, han pretendido o pretenden aún imponer sistemas opresivos que ahoguen la libre expresión de la ciudadanía.

Este aniversario de hoy nos sorprende en un instante particularmente difícil de nuestro desenvolvimiento, en que la República recién sale de graves peligros para sus instituciones fundamentales y para su libertad, en cuya defensa el Gobierno legítimo ha debido hacer uso de los medios que la Carta Fundamental le otorga.

Pasado este momento de angustia, debemos celebrar el aniversario patrio elevando el ánimo por sobre los instantes dolorosos sufridos, propios de una democracia joven que pugna por consolidar definitivamente sus instituciones. Debemos tener fé en el porvenir, debemos, por encima del pesimismo que a veces nos abate, tener confianza en el futuro y con este pensamiento, entregarnos al trabajo liberador, a la creación de la riqueza que permitirá el mejoramiento de las condiciones sociales y a labrar el progreso y la prosperidad de la nación.

Al paso de nuestros soldados que encarnan las glorias de la patria y constituyen el sostén de sus instituciones, al paso de nuestra enseñanza, símbolo bendito de sacrificios y victorias heroicas, retemplemos el espíritu en el recuerdo de los próceres de la independencia y de la paz y elevemos a la Divina Providencia nuestros corazones, porque dé a nuestra patria prosperidad y bienestar.

Esos Dieciochos de otros tiempos...

Patrón, vengo a pedirle un servicio: que me "habilite" para darle gusto a la Dorila... Se le ha puesto levantar una ramada en el Parque Cousiño y, como la veterana suele tener sus "tincas" es capaz que nos vaya bien...

De un zopetón y con la confianza que inspiran los viejos parroquianos, el verdulero Ciriaco me planteó su demanda. Considerando que el negocio iba a estar en manos de la vieja Dorila — tan hacendosa, tan activa siempre a pesar de sus años — entregué con gusto los morlacos haciendo presente, eso sí, que me parecía de poco éxito una fonda en el Parque, en estos tiempos cada vez más desprovistos de auténtica chilenidad.

—Cierto es, patrón, que las cosas han cambiado — me arguyó Ciriaco — que ya no se sabe remoler. ¿Se acuerda de antes? Debajito de las carpas, pobres y ricos no se miraban para ponerle al poche y a las cuecas. Ahora hasta la gallada se cura con pisco, tanguea, en vez de darle a la cueca y para componer el cuerpo piden "yinyerele" en vez de "chuflay" y andan con aspirina en los bolsillos.

—Y entonces ¿qué vas a hacer?

—No quiero aguarle su antojo a la Dorila y puede que por curiosidad tengamos clientes. La veterana tiene mano de ángel para el "cola de mono", de Talagante van a venir dos sobrinas nada mal parecidas que se piden para las tonadas, la comadre Tomasa se nos ha asociado con un chancho y seis gallinas. Yo estoy hace una semana labrando horcones para la ramada y tengo a los chiquillos recortando banderitas.

—¿Vas a ponerle "vara" a tu fonda?

—Para qué, pues, patrón, como no sea para que estrellen los autos. Ya en Santiago no van quedando jinetes para "topeaduras", los que montan van a los "paperchases"...

—Así es, hombre — convengo — el progreso impone otras costumbres y van olvidando las viejas.

—Yo no creo que sea eso patrón: es que nos han reglamentado tanto, pues. Y la autoridad se entromete en todo: prueba el "arrollado" para que pueda venderse, prueba el ponche para que la leche no sea más agua que como lo dispone la Central y nos deja "acachados" con los chuicos, cerrando el negocio el sábado y el domingo. Ya no son los tiempos en que uno fabricaba ponche en leche, sin leche y sin aguardiente y todos se relamían. Bueno, pues patrón, muchas gracias y hasta más ver...

* * *

Se ha ido el buen Ciriaco contento de poder satisfacerle un capricho a su consorte, la paciente veterana que con tanta abnegación ha satisfecho los suyos a lo largo de una vida. Yo me he quedado recordando aquellas fiestas patrias de antaño, aquellos dieciochos en las "ramadas de la Pampa" donde todo un pueblo daba expansión a sus ansias de jolgorio en medio de la más pintoresca algarabía.

Se iba de fonda en fonda para bailar y para ver bailar, para comparar el arreglo de las carpas desde la más modesta — dos sábanas y una colcha, a suelo pelado — hasta las de suntuoso mobiliario, con piano y alfombra y banderas y oleografías, con el retrato de Balmaceda, haciéndole pendant al de Prat, y a la entrada la ancha faja de lienzo con este letrero del más puro clasicismo: "¡Aquí está Silva!"

Laos potrillos iban de mano en mano con ese ponche en leche que ignoraba las pasteurizaciones; se ofrecía mistela a las damas emperifolladas con "morcillón" y crugientes enaguas, se prolongaban las cuecas con los resonantes "aros", se zapateaba de punta y taco y se ganaban los pies con hábiles tamboreteos — tableteo de ametralladora del entusiasmo popular.

Con cincuenta pesos se era dueño del campo, porque — como dice Ciriaco — aquellos eran pesos y no "billes". De los victorias, arrastrados por caballos briosos que lucían banderitas en las frenteras, solía bajarse frente a una ramada "gente de primera", gente conocida de apellido acoplado, para probar — pañuelo de seda en mano — que cuando la cueca se cantaba bien donde "había unos había otros"...

Se iba a oír tonadas, viejas tonadas que nunca cansaron el oído:

Guarda esta flor y piensa que (es mi vida
y que te adoro con pasión (ardiente...

O aquellas otras "rasgueadas" con estribillo y tamboreo, que propiciaban el ánimo para lanzarse en la cueca:

Yo tengó, yo tengó para hacer (cría,
una po... una pollita en mi (casa...

Claro está que no todo era plácido, no todo olía y sonaba a égloga. Una tentativa de "levantar el ganso" solía desencadenar la reyerta: llovían "los chopazos" a veces inlustrados con la intervención de estribos y de "pencas". Pero el viejo guardián — aquel paco que usaba pito y no se afeitaba el bigote — ponía paz y tranquilidad, interviniendo conciliador o "pasando a medio mundo para adentro".

En ninguna casa se negaba a la servidumbre el permiso para ir a las ramadas. Ataviadas con sus mejores arreos domingueros las niñas, sin guantes y sin sombrero — pelo liso, trenzas con cintas, pañuelo de seda envolviendo la morena garganta — iban a sumarse en el torrente de la alegría popular. Los patrones solían encontrarlas y no reconocerlas—transformadas en reinas de la fonda en medio de apasionados círculos de pretendientes.

El dieciocho renovaba las servidumbres, porque la mayoría se devolvía a las casas el día 22 por la tarde para recoger "sus cosas", aguantando cabeza gacha todos los retos de la señora... ¡Pero eso qué importaba!

El día 17, por la mañana, iba la gente al Parque a ver las ramadas. La gran agitación comenzaba después de las doce y las familias podían deambular hasta esa hora sin temor a las trifulcas. Al atardecer ya las cosas comenzaban a ponerse de color de hormiga.

El 18 ya las clientelas de jinetes y peatones se habían formado alrededor de cada ramada, ya se habían "trenzado" amistades" ya — entre ponerle y no ponerle... mientras arpas, vihuelas y "mesas de zunchos" (esa precursora criolla de la moderna batería") llenaba el espacio con su musical algarabía.

El 19 cambiada el panorama. Terminada la "parada" los milicos invadían la pampa y el prestigio de los botones dorados, las jinetas y los espolines entre el sexo débil (aún se creía en la debilidad femenina) arrasaba con los donjuanismos de la civilidad. Era, en ese inmenso y polvoriento salón de la pampa, el día de los militares, y respetando la tradición no había moza ni mozuela que no supiera "cuadrarse".

La raza — todavía sin conocer los áureos reflejos de la manzanilla y el agua oxigenada en el pelo, todavía ignorante de los prestigios del rouge y del rimel y libre aún de la tiránica influencia del "permanentista" — la raza lucía con orgullo su chilenidad. Las cosas se encontraban encantadoras y no "pichicalugas", las Marías se llamaban Marujas y no Marys, el pernil rojo deají no había sido aun derrotado por el reluciente "hot-dog" y el mozo — que no había ascendido todavía a "garzón" — decía "como no" en vez de "o-key".

Tan distantes ya aquellos dieciochos — fiestas auténticas de la primavera — pensando en el negocio que se ha propuesto Ciriaco, estoy seguro de que a estas horas la veteraña Dorila la comadre Tomasa y las dos sobrinas de Talagante estarán, con aire mohino, espantándole las moscas a los comistrajos y ya proponiéndose transformarse en clientela de su propio negocio... para no perderlo todo.

Rafael Maluenda.

CONSUMO DE ESTIPULANTES

En el consumo de estipulantes se refleja, en cierto grado, el carácter de cada pueblo. Los países nórdicos prefieren el café y lo consumen en cantidades apreciables. El inglés en cambio, no puede vivir sin su té, y no solamente en su "five - o' clock tea", pues acostumbra empezar y terminar sus días con té. El holandés es el tipico bebedor de cocoa. Pero en yerba mate no hay mayores consumidores que nuestras repúblicas sudamericanas, en especial Brasil, Paraguay, Argentina, cuya vida de pampa sería imposible sin la yerba.

Desgraciadamente no pude obtener datos concretos sobre el consumo de yerba mate, ni menos de aquel producto netamente chileno: del agüita caliente en sus infinitas variedades. El guarismo que se inserta, da el término medio del consumo de estipulantes, para los años 1925 a 1930, en parte para épocas más al día:

CONSUMO DE ESTIPULANTES

Kilos por habitante:

País	Café	Té	Cocoa	Yerbamate
Chile	0.85	0.50	0.19	1.43
Suecia	0.70	?	?	
Dinamarca	6.62	?	?	
Noruega	5.70	?	?	
Inglaterra	0.35	4.14	1.23	
Suiza	3.14	?	2.16	
Alemania	1.86	0.08	1.14	
Holanda	4.48	1.53	4.07	
Bélgica	4.98	?	0.86	
Francia	3.97	0.04	0.89	
Austria	1.25	?	?	
Italia	1.09	?	0.18	
España	1.99	?	0.24	
Estados Unidos	5.34	0.35	1.44	

Arturo Junge

NOTA DEL SR. CONSUL DEL PERU

Con motivo de la celebración de nuestro aniversario patrio, hemos recibido la siguiente amable comunicación del señor Cónsul del Perú en nuestra ciudad, don Pedro F. Ureta.

Concepción, septiembre 18 de 1938.

Señor don Carlos Cruz Ocampo — Director de "LA PATRIA"

Ciudad.

Estimado director amigo:

Por la presente cumplo en presentar a Ud. mi más sincera felicitación en ocasión de conmemorarse en la fecha, 128 años que vuestro país, se incorporó al libre dicernimiento de sus facultades ciudadanas, formulando en esta ocasión, mis mejores deseos de que a partir de la fecha, siga el camino ascendente que sus buenos hijos, y sus hermanos del norte le desean.

He de agradecer con tal motivo al señor director, hacer compartícipes de mi felicitación, al digno personal, que en forma tan acertada, colabora con Ud. en el diario que dirige.

Queda de Ud. muy atentamente,

Pedro F. Ureta
Cónsul del Perú

Dr. R. Fuente-Alba Ortiz

AUSENTE

EN HONOR DEL SR. OSVALDO SILVA. —



El personal de la Administración del diario "La Patria", ofreció ayer al señor Osvaldo Silva un té en el Hotel Ritz, con motivo de su próximo matrimonio.

Asistieron las siguientes personas:

Señor Osvaldo Silva, director de "La Patria", señor Carlos Cruz; señoritas Fresia y Elsa Recabárren, Marta San Martin, Luz Atero Cea; señora Isabel Recabárren de Uribe; señores Alfredo Morales, Gumercindo Mellado, Guillermo Ciudad, Humberto Frías, Luis Uribe, Ernesto Sánhueza y Octavio Neira Urrutia.

UN PENSAMIENTO. — El dolor es siempre escuela de bondad.

ALMUERZO.—El personal de la Redacción del diario "La Patria", ofreció ayer un almuerzo al señor Osvaldo Silva, para despedirlo de su vida de soltero.

EN HOMENAJE A LAS FUERZAS ARMADAS EL 19 DEL PRESENTE. — Gran éxito promete alcanzar la recepción que nuestra sociedad, elementos destacados del comercio, de la industria, de la banca y colectividades extranjeras ofrecerán en honor de los señores jefes y oficiales de las Fuerzas Armadas y sus familias el lunes 19 del presente en los salones del Club Concepción.

Las listas de adhesiones se encuentran a disposición de los interesados en la Administración del Club Concepción, en los Clubes Inglés y Alemán de nuestra ciudad y en el Club Talcahuano del vecino puerto. Sabemos que la sociedad de Talcahuano se hará representar por un gran número de adherentes a la fiesta en preparación.

EL ALMUERZO DEL ROTARY CLUB. — Hoy a las 13 horas se efectuará el almuerzo que el Rotary Club ofrece a las instituciones armadas de la localidad con motivo de la celebración del 128 aniversario de la independencia nacional.

Asistirán especialmente invitadas las autoridades civiles y militares.

MANIFESTACION EN EL RESTAURANT NURIA — El jueves 15 del presente sus compañeros de oficina le ofrecieron una manifestación al señor Gilberto Echeverría G., con motivo de su próximo alejamiento de esta ciudad.

Ofreció la manifestación el señor Guillermo Wachstendorff, contestando el festejado.

Asistieron las siguientes personas, señores: Gilberto Echeverría, Gmo. Wachstendorff, Augusto Avendaño, Augusto Ponsot, Jorge Contador, Carlos Müller; señoritas Raquel Escobar, Zoila Barriga, Porfidia Soto, Elena Espinoza y señora Encarnación de Gomez.

MANIFESTACION EN NURIA. — Con motivo del alejamiento de esta ciudad de la prestigiosa educacionista señora Laura Yusseff de P., un grupo de sus relaciones le ofreció en el día de ayer una manifestación en el Restaurant Nuria.

Asistieron las siguientes personas:

Señoras Laura Yuseff de Pérez, Mary de Figueroa, Beatriz de González, Isabel de Lara, Luz de Lorca y María Luisa de Gándara; señores Carlos Lorca, Arturo Figueroa, Luis Alberto González, Carlos González S. y Julio Pérez P.

CUERPO CONSULAR.— Los miembros que integran el Cuerpo Consular residente se reunirán hoy a las 10 horas en el Club Concepción, para desde este punto dirigirse en corporación hasta la Intendencia y acompañar después a las autoridades de la provincia al solemne Te Deum.

COMIDA EN EL CLUB CONCEPCION. — En los salones del Club Concepción se efectuará hoy a las 21.30 horas, con asistencia de las altas autoridades de la provincia, el banquete que ofrece el Cuerpo Consular residente como adhesión a los actos rememorando el 128º aniversario de la independencia de Chile.

G. I. L. E. DEL FASCIO DI CONCEPCION. — Domani, lunedí 19 del corrente mese, alle ore 11 A. M., nella Segretarie del Fascio, si distribuiranno per la prima volta le tessere agli iscritti di questa Gile.

Oltre agli iscritti, la cui presenza sará obbligatoria, potranno assistere in generale i bimbi e bimbe che frequentano la Scuola Italiana e tutti coloro che desiderano appartenere a questo Gruppo.

LA FUNCION DE GALA HOY EN EL CONCEPCION.— Hoy en la función nocturna, la compañía Enrique Barrenechea ofrecerá al público de Concepción una función de gala con motivo de las fiestas patrias, a la cual están invitadas especialmente las autoridades.

Se representará la aplaudida obra de Alberto Novión "Maldita seas".

Las entradas se encuentran en venta en el Teatro Concepción, desde las 10 horas.

MATRIMONIO CONCERTADO. — Quedó concertado en nuestra ciudad el matrimonio de la señorita Olga Cifuentes O. con el señor Nicolás Villagrán V. Hizo la visita de estilo la señora Eufemia V. de Villagrán.

MATRIMONIO. — Ayer fué bendecido en esta ciudad en la Parroquia de San José el matrimonio de la señorita María Florentina Menke Matus con el señor Lorenzo Carvallo Baeza.

Actuaron de padrinos en la ceremonia religiosa el señor Pablo Solis y la señora Adela Matus de Solis.

NACIMIENTO. — Ha venido al mundo un hijito del señor Víctor Raviola y de la señora

BAUTIZO. — Ayer fué bautizada en la Parroquia de San José Hilda Aurora, hijita del señor J. Herminio Neira T. y señora Rosa Ester Pozo de Neira.

Fueron padrinos el Sr. Nicanor Pozo R. y señora Sara Luisa de Pozo.

OPERACION. — En la Clínica del Hospicio ha sido operado el señor Helio Donnay.

ENFERMOS. — Mejor sigue la señorita Olga Gutiérrez Ramírez.

—Ha experimentado una pequeña mejoría el señor José Arancibia.

—Restablecida la señorita Adriana Ibieta Larenas.

—Continúa mejor la señorita Carmen Medina M.

—En Santiago se encuentra gravemente enfermo el señor Adriano Bravo Ortiz.

—Continúa enfermo en el Pensionado del Hospital de Santa Juana el señor Carlos Semler Rivers.

VIAJEROS. — A la capital se ha dirigido el señor Alejandro Capurro.

—A Yungay el señor Raúl Mardones Moreno.

—Al fundo "Los Alamos" en Duiquin se han dirigido los señores Tomás y Darío Acuña, Luis A. Gutiérrez, Pedro Quezada y Manuel Quezada.

—Han regresado de Santiago la señora Sara E. Saavedra de Veloso y sus hijas señoritas Ivette y Sara Veloso.

—Se ha dirigido a Cabrero para continuar viaje a Valparaíso el cadete naval don Jorge Rojas Rodríguez.

—A Lebu el señor Héctor Rigo Righi Caridi.

—A Mulchén el señor Fidel Rigo Righi.

—Han partido al mismo punto las señoritas Lucy y Lila Rigo Righi C.

—A Cabrero el señor Ismael Carrasco C.

—A Cabrero el señor Eduardo Rojas y familia.

—Ayer se dirigieron a la capital el señor Carlos Ugarte C. y señora Elena Soto de Ugarte.

—A Santiago se ha dirigido la señora Laura R. de Jones.

—Al mismo punto la señorita Yolanda Jones Rivers.

—A la capital el señor Enrique Balieiro Thompson.

—A Coelemu se ha dirigido el señor Sergio Enríquez Bello.

—A Santiago se ha dirigido la señorita Teresa Enríquez Bello.

—Al mismo punto el señor Enrique Gutiérrez Maldonado.

—De Coelemu el señor Arturo Plummer D.

—Del mismo punto el señor Antonio Plummer Rojas.



CAFE TOSTADO
"DOS MUNDOS"
5%
Rebaja y dá doble cupón.
Café Vienés
B. Arana 724
9120—

RECUERDOS NAUTICOS.

COSAS Y CASOS

Siguiendo el plan trazado de salpicar los recuerdos técnicos con aquellos amenos o anecdóticos, voy a desarrollar en el presente artículo, algunos de estos últimos.

En el año 1911, siendo Comandante del Transporte "Rancagua" el que esto escribe, fué comisionado para llevar del puerto de Valparaíso al de Arica, los cañones que pertenecieron al Crucero "Presidente Pinto" y que deberían montarse en la fortificación que se construiría en el histórico Morro de este puerto.

A cubrir la guarnición de esa futura fortificación, se embarcó también en el Transporte una Compañía de la Artillería de Costa al mando del Capitán Grasset, y un lote de trabajadores, en su mayoría españoles, para la ejecución de la obra.

El viaje se hizo directo, y al tercer día de navegación el Capitán Grasset que había observado que uno de los paisanos — un gallego — se llevaba todo el día tendido con "la guata al sol" como se dice vulgarmente, sin hacer amago de ayudar en lo más mínimo a la limpieza de cubierta, al hacer una ronda notó en ella algunas cáscaras de naranjas, por lo cual lo interrogó en la siguiente forma: "hombre, no le dan ganas de tomar una escoba y barrer esas cáscaras para botarlas al mar" a lo que el gallego, desperesándose le contestó: "Mi Capitán, de dármelas que me las dan; pero me reprimo". Lo que venía a constituir el colmo de la flojera.

Se encontraba embarcado en el Crucero Esmeralda el Teniente 2º don David Puyol Trincado, quien después de haber bajado a tierra con la Compañía de Desembarco, para practicar ejercicios de infantería regresó a bordo bastante sofocado por el calor reinante.

En cuanto se desocupó del servicio se dirigió al Smoking de Oficiales y llamando al mozo cantinero le solicitó con toda urgencia un vaso de cerveza, que se bebió de un sopetón, terminado el cual y en presencia de sus demás compañeros que allí estaban, llamó nuevamente al mozo y le dijo: "después de este trago me siento otro hombre, y para ese **otro hombre**, venga un trago".

En el Crucero "O' Higgins" siendo el suscrito Oficial de Guardia, tuvo ocasión de escuchar un diálogo, que se desarrollaba serca de las doce de la noche entre un mayordomo y un mozo de la Cámara de Oficiales.

El mozo dijo al mayordomo: "como es tarde me voy a retirar y me voy a entregar en los brazos de Orfeo" a lo que éste le replicó "con **m** bruto". Bien dijo aquel entonces: "voy a entregarme en los brazos de Orfeom".

En el año 1890 se perdió en los mares del Sur el Transporte "Angamos" (aquel que tomó parte en la Guerra del Pacífico, y que en 1889 llevó la primera colonia colonizadora a Pascua).

Era Gobernador Marítimo de Ancud el Capitán de Corbeta don Angel Custodio Lynch, conocido por todos con el apodo de "el loco Lynch", quien se dirigió al sitio del naufragio por estar dentro del litoral de su jurisdicción, y de regreso dirigió al Comandante General de Marina, radicado en Valparaíso el siguiente telegrama: "Angamos varose roca roqueña ratonera rocallosa; chapulletes persistentes a pesar de calma chicha; próxima trasmontana dividirá buque en dos; teoría vasos comunicantes".

El Comandante General le telegrafió llamándole la atención por los términos que usaba, e indicándole que lo comunicara en castellano, a lo que contestó que sus términos estaban ajustados al Diccionario Marítimo; pero que si lo deseaba se lo explicaría en términos corrientes, lo que no se le pidió.

En la "Sección Desarme" (actual Arsenales de Marina) en Talcahuano, estaba a cargo del Departamento destinado a recibir los materiales de los diversos buques que se declaraban en desarme, el Piloto de Corbeta don Juan Font de la Vall, hombre sumamente escrupuloso para recibirse de los objetos que quedaban a su cuidado.

En una ocasión uno de los buques depositó un instrumento, que Font de la Vall no conocía y aunque el Oficial que entregaba el cargo le manifestaba que estaba en completo buen estado, no quiso darse por recibido si no le permitían poner una observación al margen, y después de alguna discusión, ella fué concedida, la que decía lo siguiente: "Incompleto por si acaso". Lo que prueba la escrupulosidad del Capitán Font de la Vall.

En tiempos de la Guerra del Pacífico llegó a Chile Mr. Jonhn Whrigt quien se quedó a firmé en nuestra Marina, ingresando como Ingeniero 3º y llegando a obtener el grado de Capitán de Navío Ingeniero con el cual se retiró.

Mr. Wrhigt, aunque se nacionalizó no pudo nunca aprender bien nuestro idioma, y sus conversaciones por tal causal eran muy divertidas.

En una ocasión, que estaba embarcado en el O'Higgins y debía restituirse a bordo en la noche, perdió el bote de régimen del buque y se dirigió al muelle donde obtuvo que el bote de ronda del Resguardo lo llevara a bordo, entre diferentes tripulantes de buques de guerra o mercantes que solicitaban este mismo servicio.

Por razones que no conozco a este personal, se le llamaba con el nombre genérico de "buitres" y a quien había que gratificar por el servicio prestado.

En esta ocasión Mr. Wrhigt al llegar al costado del O'Higgins dió a los tripulantes del bote de ronda (al patrón) la suma de cuarenta centavos, lo que indignó a los tripulantes, reclamando de la exiguidad del emolumento o gratificación; pero él al subir la escala le dijo con toda sencillez: **"no enoca buitre"**, lo que enfureció a éstos al verse insultado en esa forma; pero él continuó calmándolos y diciéndoles: "no enoca buitrecitos, para otra vez les daré más".

Al día siguiente Mr. Wrhigt contó lo que le había ocurrido y entonces se le hizo ver que sus palabras eran un insulto para sus transportadores, y que con razón se habían enojado.

LUCOLA.

TEATROS

CON LA FUNCION DE GALA DE ESTA NOCHE termina su TEMPORA EN ESTA LA CIA. ENRIQUE BARRENECHEA

GRANDIOSO ACONTECIMIENTO SOCIAL CONSTITUIRA ESTE ACTO. — ASISTIRAN LAS AUTORIDADES ESPECIALMENTE INVITADAS POR LA MUNICIPALIDAD, ESTRENO DE "MADRE, BENDITA SEAS"

Un notable acontecimiento artístico y social constituirá esta noche la Función de Gala que con asistencia de las autoridades, invitadas especialmente por la I. Municipalidad, se llevará a efecto en el Teatro Concepción.

Figura esta función como uno de los números principales del programa de fiestas patrias elaborado para el presente año, y estamos seguros del entusiasmo que reina en todos los círculos de la ciudad por asistir a él. Por otra parte, la obra que con todo tino ha escogido la Cía. para representar en esta noche de gala, es una pieza magnífica a la cual la crítica ha dedicado largos y elogiosos comentarios clasificándola como una de las más resonantes del repertorio castellano.

Es original del reputado autor Alberto Novion y se compone de tres interesantes actos llenos de hermosas escenas. Su título es "Madre, bendita seas".

En vermouth a las 18:45 horas subirá a escena la comedia cómica sentimental original de A. Moock, titulada "Isabel Sandoval, Modas".

Las localidades se encuentran en venta en la Confitería Palet.

Con las funciones de hoy se despide definitivamente de nuestra ciudad, esta notable Compañía que ha logrado desarrollar entre nosotros una larga y exitosa temporad

Llamado por la Patria debes acudir con prontitud, cariño y energías. Si has nacido el año 1919, inscríbete, en el Cantón de Reclutamiento más próximo.



Un plebiscito en Checoeslovaquia sería la solución que ofrecerá ahora Gran Bretaña

SE REUNIO AYER EL GABINETE EN LONDRES Y AUN CUANDO HAY RESERVA DE LO TRATADO, SE CREE QUE SE LLEGO A EST CONCLUSION. — EN PRAGA EL GOBIERNO PROCLAMO EL ESTADO DE EMERGENCIA PARA todo EL PAIS.- PROCLAMA LANZADA POR EL DIPUTADO KUNDT. — LAS ACTIVIDADES DE HENLEIN

PRAGA, 17.— (UP). — El Gobierno proclamó el estado de emergencia en todo el país por un período de tres meses.

PROCLAMA DE KUNDT

PRAGA, 17.— (UP).—Kundt lanzó una proclama a los sudetés que dice "bajo la presión política, elementos miopes todavía no se dan cuenta ante las graves decisiones en que está hoy Europa. El Gobierno ha considerado conveniente poner término a las actividades del Partido del Sudetén. No es importante que haya un partido o una organización en Checoeslovaquia. Para nosotros lo único decisivo es la futura suerte de nuestros alemanes del sudetén en su patria.

Kundt dice en su proclama que el esfuerzo del Gobierno de Praga para disolver el Partido Sudetén no tiene importancia y recomienda a los sudetés esperar hasta que Hitler y Chamberlain hayan completado sus decisivas conversaciones".

"CUERPOS LIBRES DE SUDETES ALEMANES"

BERLIN, 17.— (UP). — Semi-oficialmente se informa desde Asch que Heinlein ha ordenado la formación de "cuerpos libres de sudetés alemanes". Un corresponsal en ésa informa que Henlein lanzó una proclama de su partido que dice: "Sudetés alemanes corred a donde Henlein; llamó a los sudetés alemanes del 1º de octubre de 1933, para formar el frente sudeté alemán con la honrosa intención de obtener derechos vitales de alemanes dentro del Estado checoeslovaco. Durante 5 años los sudetés alemanes han demostrado tener esta intención".

La proclama de Henlein en otra parte dice que debe dejarse establecido que todos los esfuerzos hechos para establecer el equilibrio de derechos por medios pacíficos hasta ahora han fracasado, por la obstrucción resuelta que han opuesto los hechos que tienen en sus manos el poder. Se les acusa de engañar al pueblo, aún en estos momentos, respecto a la verdadera situación. Es demasiado cobarde para reconocer ante los trabajadores y campesinos que ha fracasado su política y ve su última esperanza en la catástrofe de Europa.

HENLEIN VISITO SECRETAMENTE EGER

BERLIN, 17. — (UP). — El "Swiek Furhblatt" sostiene que Henlein fué secretamente a Eger el viernes, acompañado de dos diputados sudetés. Conferenció con algunos funcionarios del partido en la tarde de ese día. Después salió de Eger con destino desconocido.

PARALIZADO MOVIMIENTO DE NAVES

HAMBURGO, 17.— (UP).— Las Compañías Navieras propietarias de los nuevos barcos que hacen la carrera por el río Elba, entre Alemania y Checoeslovaquia, anuncian que a partir de hoy quedará paralizado el movimiento de naves entre ambos países, en vista de la situación política existente.

ESCUELAS CERRADAS

PRAGA, 17.— (UP). — Todas las escuelas de Eger han sido cerradas hasta el miércoles.

TERRORISMO CHECOESLOVACO

BERLIN, 17.— (UP).— Los diarios esperan orden oficial para la publicación de cualquiera revelación que se haga en Londres sobre la entrevista de Chamberlain con Hitler. Mientras tanto, continúan las informaciones sobre supuesto terrorismo checoeslovaco. Entre otras noticias se dicé que algunos sudetés han sido fusilados por fuerza militar, no permitiendo que entre nadie.

ALLANAMIENTOS DE LOCALES SUDETES

PRAGA, 17.— (UP). — La policía ha allanado diversos locales de reunión de los sudetés en todo el país, confiscando papeles y todo documento comprometiente.

MEDIDAS APLICADAS A OTROS DOS DISTRITOS

PRAGA, 17.— (UP). — El Gobierno ha hecho extensivo el estado de sitio a otros dos distritos de Pressburgo. El decreto exije la entrega de armas y municiones que haya en poder de particulares, en el plazo de 24 horas, bajo pena de prisión de 6 meses a cinco años a los infractores.

REUNION DEL GABINETE BRITANICO

LONDRES, 17. — (UP). — El Gabinete se reunió en el número diez en Downing Street a las 11 A. M. La reunión terminó a la 1.30 P. M. y se volvió a reunir a las 3 P. M. Se dió a conocer en la reunión la explicación que dió Chamberlain acerca de su conversación con Hitler.

Lord Runciman concurrió a la sesión, con lo cual el Gobierno da reconocimiento oficial a su misión.

En fuente digna de crédito se informa que Chamberlain declaró su creencia en el sentido de que el mínimum que Hitler aceptará para la solución del problema del Sudeté es el plebiscito. De la misma fuent ese agrega que Chamberlain declaró que Hitler no ha fijado un tiempo límite.

LONDRES, 17. — (UP). — A las 17.15 horas entró a la reunión del Gabinete Aschton Wattking, para dah cumplimiento a la comisión que le encomendara Runciman sobre Checoeslovaquia. Se entiende que el Gabinete preparó el acuerdo que se discutirá con Daladier y Bonnet ante Chamberlain, para que lo someta a la consideración de Hitler. Aun cuando la reserva oficial continúa severísima, toma cuerpo la impresión de que Bran Bretaña está dispuesta a acceder a la idea de un plebiscito en Checoeslovaquia, si logra convencer a los estadistas franceses de que por su parte presionen al Gobierno de Praga para que lo acepten.

Se agrega que Chamberlain intentará convencer a los franceses mañana durante la reunión que sostendrá en ésta.

LONDRES, 17.— (UP). — Las diferencias de opiniones existentes del Gabinete respecto a las garantías que se darían a Checoeslovaquia, después de realizado el plebiscito, fueron la causa de que se acordara postergar las discusiones hasta después de haber sido debatida la cuestión con el Ministro de Relaciones francés, Bonnet.

En esferas bien informadas se considera ahora que la idea del plebiscito será seguramente la solución que ofrecerá Gran Bretaña, pues de fuente digna de fe se dice que Chamberlain informó al Gabinete que el plebiscito sería lo mínimo que aceptaría Hitler, como solución del problema del sudeté.

Se agrega que el Primer Ministro declaró que Hitler no había fijado plazo límite para la proposición británica, y que aun, en el caso de los franceses é ingleses unidos traten de obligar a Parga a aceptar el plebiscito no habrá desaparecido el peligro de guerra, pues el Gobierno checoeslovaco puede mantener su decisión de resistir, y, en tal caso, la situación futura dependerá de lo que haga Hitler. Si ordena a su Ejército entrar en Checoeslovaquia, Praga pedirá ayuda de Francia y de los Soviets, creyéndose que si Gran Bretaña trata de contener a Francia, la petición de auxilio de los checoeslovacos solamente será entregada por Rusia.

LORD RUNCIMAN

LONDRES, 17. — (UP). — Lord Runciman almorzó con el Rey y estuvo 95 minutos con él.

LONDRES, 17. — (UP). — Se entiende en los círculos diplomáticos que Lord Runciman informó a Chamberlain que el gobierno checoeslovaco no acepta absolutamente el plebiscito, con lo cual amenaza colocar en un impasse las actuales negociaciones.

LA CONFERENCIA DE GODESBERG

BERLIN, 17.— (UP).— Se sabe que Hitler ha expresado su mayor satisfacción por las conversaciones qu esostuvo con Chamberlain, pues ya se prepara el viaje que hará a Godesberg.

En los círculos oficiales se entiende que será Halifax quien venga en vez de Chamberlain en representación de Gran Bretaña.

BERLIN, 17.— (UP). — Se hace notar que la despedida de Hitler y Chamberlain fué especialmente cordial, y que, en el momento de partir, le obsequió una pintura hecha por el artista alemán Karl Spitzwer, obra que Chamberlain había admirado en la biblioteca del Fuehrer.

BERLIN, 17.— (UP). — En círculos dignos de fe se dice que Chamberlain o el Ministro Halifax se reunirán en Godesberg. Se entiende que en Londres se decidirá si también toman parte en esta conversación Daladier, Bonnet y Ciano.

ASUNTOS CONSULARES CHECOESLOVACOS EN ALEMANIA

WASHINGTON, 17. — (UP). Mr. Hull ha recibido la insinuación de que Estados Unidos se encargue de los asuntos consulares checoeslovacos de Alemania, en el caso de que se produjera una situación de emergencia.

Hull no comentó la proposición, pero dijo que no ha sido presentada formalmente a Estados Unidos. Interrogado acerca de si pensaba revisar la Ley de Neutralidad y la Ley de Johnson replicó que no las había discutido latamente, pero indicó que estaba juntando datos relativos a todas las apreciaciones sobre la aplicación de ambas leyes.

CONVENCIDOS QUE NO HABRA GUERRA

WASHINGTON, 17.— (UP). Funcionarios norteamericanos basados en informes que expresan que casi a cada hora llegan de representaciones diplomáticas de Europa, están convencidos de que no habrá guerra en Europa Central ahora, a menos de que Checoeslovaquia tome una medida inesperada. Dichos funcionarios han esperado hoy "un próximo movimiento de Praga" en forma más ansiosa que las informaciones detalladas de las conversaciones de Chamberlain con Hitler, que funcionarios del Departamento de Estado insisten que les son desconocidos.

ABIERTA A LAS NEGOCIACIONES

PRAGA, 17.— (UP). — La puerta permanece abierta a las negociaciones. La iniciativa de Chamberlain tuvo el efecto de obligar a Hitler a colocar las cartas sobre la mesa. Toca ahora a Francia estudiar las posibilidades de un acuerdo, y que se tome en cuenta el deseo de ciertos elementos sudetés de unirse al Reich nazista y la necesidad de mantener la existencia de la República Checoeslovaca en condiciones de dignidad necesarias a todo el Estado independiente.

DOS NOTICIAS BREVES del CABLE

LONDRES, 17.— (UP).—Don Agustín Edwards llegó a ésta procedente de París, a las 7 P. M. Fué recibido en la estación por el Encargado de Negocios señor Luis Renard y señora y por el personal de la Embajada. La señora Edwards se quedó en París.

BUDAPEST, 17.— (UP). — El team húngaro de fútbol que debía jugar mañana en Checoeslovaquia ha sido llamado por su país, mientras iba en viaje a aquella nación, por cuyo motivo el compromiso ha sido anulado definitivamente.

Política de independencia seguirá siempre Bélgica

ESA POLITICA, SE ESTIMA, CONTRIBUYE AL MANTENIMIENTO DE LA PAZ GENERAL

BRUSELAS, 17.— (UP). — El Gabinete ha facilitado un comunicado en el cual se reafirma enfáticamente la independencia de Bélgica y expresa su confianza de que esta política "contribuya al mantenimiento de la paz general".

A niveles más bajos descendió en N. York la Bolsa de Valores

DESDE EL 28 DE JUNIO, CUANDO SE ANUNCIO LA CRISIS, NO HABIA DESCENDIDO TANTO

NUEVA YORK, 17.— (UP). La Bolsa de Valores descendió hoy a niveles mas bajos de los que se registran desde el 28 de junio, cuando se produjo la crisis europea. Muchos corredores, entre ellos de algunas casas europeas, vendieron en vista de que no deseaban ninguna clase de compromisos durante este tenso fin de semana.

VOLUNTARIOS EN LA REAL FUERZA AEREA

700 HOMBRES SE ENROLARON EN INGLATERRA, DURANTE LA SEMANA

LONDRES, 17.— (UP).— El Ministerio del Aire anuncia que esta semana se enrolaron 700 voluntarios en la Real Fuerza Aérea, con lo que se ha llegado a 6.700 hombres en las primeras 12 semanas en la campaña de reclutamiento y de 41.000 pilotos observadores y personal auxiliar de aeródromos.

CAPTURA DE EL CAMPESINO

ANUNCIA UNA RADIO FALANGISTA

PARIS, 17.— (UP). — Una Radio Falangista anunció que los nacionalistas capturaron a el Campesino, comandante del batallón del mismo nombre.

Checoeslovaquia defenderá cada milímetro de su territorio y si es necesario llegará a la lucha

PRAGA, 17. — (UP.) — Un portavoz del Gobierno dijo a la United Press, en forma exclusiva que "hay una sola respuesta a los últimos acontecimientos y ella es que defenderemos cada milímetro de territorio que pertenezca a Checoeslovaquia. Lucharemos si es necesario. Nada hay que hablar respecto a abandonar nuestra nación".

La Unoted Press puede declarar, en forma autorizada, que el Gobierno de Checoeslovaquia cree que no será abandonado por Francia y Gran Bretaña. Pues el avance de Alemania hacia este estaría indirectamente en un conflicto, con los intereses del Imperio británico. El Gobierno cuenta también con la alianza de Francia y parece que ha recibido garantías definitivas de parte de Rusia, para ayudarlo con aeroplanos, soldados y artillería, de acuerdo con la alianza che-rusa, en el caso de que se cometa una agresión.

DALADIER Y BONNET HAN SIDO INVITADOS A LONDRES PARA DISCUTIR SOBRE EL PROBLEMA

Llegarán hoy, se informa, a la capital británica. — Gran interés hay en Francia

LONDRES, 17.— (UP). —De fuentes autorizadas se informa que Daladier y Bonnet han sido invitados para venir a Londres cuanto antes.

LONDRES, 17.— (UP). —Oficialmente se anuncia que Daladier y Bonnet vendrán mañana en avión.

PARIS, 17.— (UP). — Se anuncia oficialmente que Daladier y Bonnet están haciendo sus preparativos para su partida por vía aérea a Londres mañana, desde el Aeródromo Militar de Villa Coublay.

PARIS, 17.— (UP). — Francia espera ansiosamente la invitación a Daladier y a Bonnet, para que vayan a Londres, antes de lo cual están determinados a no adoptar actitud alguna.

En algunos círculos se ha informado que Lord Runciman llevó a Londres la negativa de Bennes para aceptar el plebiscito.

PARIS, 17. — (UP.) — Un vocero del Quay D' Orsay ha declarado que Bonnet y Daladier están bajo la creencia de que el Gabinete británico tiene la intención de someterles un plan que solucionara el problema checoeslovaco.

Agregó además: tenemos entendido que Chamberlain estima que se puede encontrar la solución mediante la conciliación.

LA ATENCION DEL MUNDO SE FIJARA EN GODESBERG

PREPARATIVOS EN EL PEQUEÑO BALNEARIO DEL RHIN

GODESBERG (Renania), 17. —(UP).— Este pequeño balneario del Rhin, en el cual será centralizada la atención del mundo entero, para los acontecimientos de la próxima semana, vibra ya con la equitación. Las Embajadas y hoteles han sido reservadas para Hitler y su comitiva. A pedido del Fuehrer se construyó rápidamente un techo de vidrio que abarca hasta grandes negales y álamos, a fin de que los visitantes puedan estar al aire libre aun con tiempo malo.

ROOSEVELT SUSPENDIO UN DISCURSO

ESTA RESOLUCION SE INTERPRETA COMO QUE LA SITUACION DE EUROPA SE AGRAVA

WASHINGTON, 17.— (UP). Roosevelt decidió no pronunciar el discurso que había anunciado para el lunes en Chatonogas. La resolución del Presidente se interpreta en el sentido de que estima que la situación en Europa se está agravando por momentos. En la Casa Blanca se dice que la anulación del discurso se debe a la tensión europea.

NOTICIAS BREVES

—SE NOMBRO jefe técnico de la Caja de la Habitación al arquitecto señor Luis Vergara Larraín.

—LOS INGENIEROS agrónomos de diferentes zonas del país han informado a la dirección de los servicios acerca de los efectos de la sequía reinante en la producción agrícola del país y las medidas adoptadas a fin de que las consecuencias no traigan resultados funestos. El director expondrá al Gobierno la situación.

—EL JUEZ del Quinto Juzgado dió término al proceso contra Laura Hernández, autora del rapto de la pequeña Sonia Arndt en diciembre de 1937, condenándola a 15 años de prisión. La reo apeló.

—EL CATEDRATICO hebreo Walter Fishel, profesor de ciencias orientales de la Universidad Hebrea de Jerusalem, visitó al rector de la Universidad.

—EN EL LOCAL del Instituto Luis Campino se inaugura mañana la exposición avícola.

—LA ASOCIACION Médica de Chile reeligió presidente al señor Javier Castro Oliveira.

—SE HA LLAMADO a concurso para el cargo de receptor de mayor cuantía de San Fernando.

—Se pidió urgencia para todos los trámites constitucionales del proyecto de nuevos impuestos a los tabacos elaborados.

—Se decretó veda extraordinaria por dos años para la pesca de choritos y cholgas al sur de Chacao, incluyendo las aguas próximas de la cordillera, del continente e islas hasta Quellón. Se suspendió por el mismo período la veda reglamentaria de pesca de las mismas especies desde Quellón al sur hasta Taitao.

— EL PERSONAL del Ministerio de Relaciones y Comercio, ofreció un almuerzo en el club de la Unión, al exministro señor Ramón Gutiérrez Allende.

El Cuerpo Diplomático le ofrecerá el jueves, ofreciendo la manifestación el Embajador de Argentina, Manuel Federico Quintana, decano interino del Cuerpo.

DON MANUEL BIANCHI delegado especial chileno en la Conferencia del Chaco, ha telegrafiado al señor Gutiérrez expresándole que el señor Cantilo le ha pedido que manifiesta el pesar que vé su alejamiento del Ministerio.

COMPLETA CALMA EN LOS FRENTES ESPAÑOLES, PERO INTENSA ACTIVIDAD DE LA AVIACION NACIONALISTA

SE REGISTRARON TAMBIEN ALGUNOS DUELOS DE ARTILLERIA. — BOMBARDEO DE LAS FORTIFICACIONES GOBIERNISTAS DE SAGUNTO A SEGORBE

FRONTERA FRANCO - ESPAÑOLA, 17. — (UP). — Completa calma reina en todos los frentes, exceptuando los duelos de artillería y los vuelos intermitentes de aviones, según informan los nacionalistes.

BOMBARDEO DE SEGUNTO A SEGORBE

SALAMANCA, 17.— (UP).— Se anunció oficialmente que varias escuadrillas nacionalistas, con un total de 46 aviones bombardearon en la madrugada con toda la línea de fortificaciones gobiernistas, desde Sagunto hasta Segorbe, causando en las filas enemigas grandes mortandades.

El bombardeo continó sobre Segorbe, Alginia, Alfara, Atiquella y Sagunto, donde fueron destruídas importantes obras de defensa.

Los mismos aviones hundieron dos barcos de artillería que estaban fondeados en Canett.

HUNDIDO UN BUQUE REPUBLICANO

CASTELLON DE LA PLANA, 17.— (UP). — Las autoridades han anunciado que ano ché fué hundido frente a la costa un contratorpedero gobiernista cuyo nombre se desconoce, a consecuencias de haber chocado con minas. Fueron recogidos algunos cadáveres de marineros casi desnudos y mutilados, seguramente a consecuencias de haber sido cogidos por la explosión.

BOMBARDEO DE UN AVION SOLITARIO

MADRID, 17.— (UP).— Un avión "zapatones" bombardeó de día y noche, arrojando cinco bombas. No causó víctimas. Hay cinco casas destruídas. Este es el primer bombardeo que efectúa el famoso avión solitario en varias semanas.

REEMPLAZO DE EXTRANJEROS

ZARAGOZA, 17.— (UP). — En círculos nacionalistas se hace saber que la reciente encuesta reveló que cada extranjero desempeña alguna función militar de cualquier índole, podría ser reemplazado por nacionalistas, en el caso de que los extranjeros resolvieran retirarse como consecuencia de las determinaciones de la Comisión de no Intervención, o por cualesquiera otra causa diversa, como ser la conservación.

Barco republicano hundido por las minas

El avance nipón en el Yangtze, hacia Hankow ha sido detenido en Tan Huo, dicen chinos

NO HAN PODIDO OCUPAR LOS JAPONESES LOS FUERTES DEL OESTE.— NUEVO EMBAJADOR DE CHINA ANTE EL GOBIERNO DE WASHINGTON.— LOS BOMBARDEOS AEREOS DE LOS JAPONESES Y UN INFORME PRESENTADO A GINEBRA

SHANGHAI, 17.— (UP).— A las 6 P. M. jefes militares chinos sostienen que el avance nipón en el Yangtzé en dirección a Hankow, ha sido detenido en Tan Huo, no habiendo los japoneses podido ocupar los fuertes del oeste, que aun están en poder de los chinos.

PRIMAS CONTRA RIESGOS

SHANGHAI, 17.— (UP). — Un comunicado de Tokío dice que las compañías japonesas de Seguros han aumentado las primas contra riesgos entre el Japon y puertos europeos del Mediterráneo, en un dos por ciento, para los buques alemanes, ingleses, franceses e italianos y el uno por ciento para los buques de otras naciones. Entre Europa y Japón las alzas han sido respectivamente de uno y del medio por ciento.

EMBAJADOR CHINO EN WASHINGTON

CHUNG KING, 17.— (UP). —El Gobierno ha publicado en la Gaceta Oficial un decreto por medio del cual se nombra a Hu-shin en reemplazo de Twang como embajador en Washington. Twang renunció.

WASHINGTON, 17.— (UP). La designación de Hu shin como embajador chino en ésta coincide con la presencia en Estados Unidos de una misión misteriosa, que se informa que preside T. V. Soong, quien trataría de obtener grandes créditos para China, llegó a San Francisco el viernes en un "Clipper" de la línea China.

ATAQUES AEREOS DEL JAPON

GINEBRA, 17.— (UP). — Según la nota entregada por Wellington Koo a la Sociedad de las Naciones a nombre de la comisión china de asuntos aeronáuticos, han habido desde agosto de 1937 hasta marzo de este año 2204 ataques aéreos realizados por la aviación militar naval del Japón contra ciudades abiertas en China. En estos ataques se calcula que han perecido 10.482 civiles y que han resultado heridos 13319 incluso un elevado número de mujeres y niños.

REY JORGE SE DIRIGIO A WINDSOR

El fin de semana

LONDRES, 17.— (UP).— El Rey postergó su regreso a Balmoral, en vista de la crisis europea, pero se irá esta tarde a Winsor, si los acontecimientos lo permiten.

LONDRES, 17.— (UP). — El Rey Jorge se dirigió al Castillo de Windsor en automóvil a las 18.05 a fin de pasar el fin de semana en el Pabellón Real.

LAS FESTIVIDADES DEL DIA NACIONAL

A LOS ACTOS OFICIALES CONCURRIRA S. E.

Con entusiasmo ha empezado el desarrollo de las festividades patrias con sus actos tradicionales, los cuales se realizaron en la forma acostumbrada sin ninguna interrupción.

S. E. el Presidente de la República presidirá todos los actos como siempre.

CIUDADANO: cumple con las leyes militares de tu Patria. Inscríbete en los Registros Militares.

RUMANIA ESTA PREPARADA AHORA PARA UNA RAPIDA MOVILIZACION

Todos los preparativos han quedado terminados. — También, las mujeres

BUSCARET, 17.— (UP). — En Rumania ha terminado todos los preparativos para una rapidísima movilización, en el caso de que el país se vea envuelto en un conflicto europeo. El Consejo de la Corona reunido el jueves en Sinai conjuntamente con resolver hacer todo lo posible para mantener la neutralidad, comprendió que esto sería posible sólo probablemente por un período cortísimo, por cuanto se estima que en caso de guerra Alemania no vacilaría en plantear categóricamente al Gobierno de Busçaret que elegirá entre ambos bandos.

LAS MUJERES

BUSCAREST, 17.— (UP).— El Rey Carol firmó hoy un decreto que permite a las autoridades en tiempo de guerra movilizar mujeres, ya sea individualmente o por categorías, en el servicio nacional, según su grado y educación.

Estrechamiento de las relaciones entre Inglaterra y nacionalistas

ESTO SE PRODUCIRIA SI CHAMBERLAIN E HITLER LOGRAN UN ACERCAMIENTO ANGLO-ALEMAN. — COMENTARIOS HACE LA PRENSA DE ZARAGOZA

ZARAGOZA, 17.— (UP). — La prensa opina que si Chamberlain e Hitler logran un acercamiento anglo alemán entonces será inevitable también el estrechamiento de relaciones entre Gran Bretaña y los nacionalistas.

En el matutino "Amanecer", uno de los muchos diarios falanistas locales que aparecieron al estallar la huelga civil, dicé que "a pesar de Francia y Rusia es evidente que Gran Bretaña y Alemania llegarán a un mayor acercamiento, mediante la diplomacia directa. Del mismo modo, si Chamberlain continúa como Premier, logrará inevitablemente más estrechas relaciones con Italia y la España Nacionayista. La cuestión de fondo es si continuara Francia odiando a Alemania.

Sorpresa causa en Polonia anuncio de las nuevas acciones parlamentarias

VUELTA GRADUAL HACIA LA DEMOCRACIA.— LEY ELECTORAL

(Especial para "La Patria")

VARSOVIA (Especial). —El anuncio de las nuevas acciones parlamentarias ha causado sorpresa en los círculos políticos. Por algún tiempo se sabía que el gobierno estaba considerando el problema de una vuelta gradual a la democracia. Sin embargo la elección parlamentaria hasta el momento había quedado fuera de discusión y el gobierno había preparado un período de elecciones municipales para que se llevaran a cabo en un período que se extendía hasta el verano de 1939. Estas elecciones se llevarían a efecto con voto democrático, por ende permitiendo al gobierno a formarse una idea de la mente política del país.

La súbita decisión de suspender esas elecciones se ha tomado como una indicación de que el sondear la mente del pueblo mediante una elección municipal es considerado como un método demasiado vago y que las elecciones parlamentarias son consideradas ahora como el único método adecuado.

No obstante, una nueva ley electoral debe hacerse con este propósito porque la actual ley electoral no es democrática. Da al gobierno, una influencia decisiva para determinar el resultado de las elecciones, en vista de que la elección de los candidatos está en manos de un número de cuerpos, tales como los consejos municipales y las cámaras de comercio, cuyas mayores partes están controladas por el gobierno. Las elecciones anunciadas ahora se llevarán a cabo bajo este método, pero la única tarea del nuevo Parlamento será adoptar la nueva ley democrática electoral, después de lo cual será disuelto para elegir el nuevo parlamento democrático.

INCIDENCIAS EN TRANSILVANIA

80 PERSONAS ARRESTADAS

CLUJ, 17.— (UP).— La policía de Transilvania arrestó a 80 personas, sin dar razones acerca de tal medida, pero se cree que se relaciona con el ataque iniciado contra la supresión de la guardia de hierro que se ha agitado con el discurso de Hitler en Nurember.

Ha producido considerable tensión los últimos acontecimientos de Checoeslovaquia, entre la población alemana y húngara de Transilvania, por lo que las autoridades mantienen estrecha vigilancia.

OTRO VUELO DE PRUEBA DEL GRAF ZEPPELIN, INICIO

Pasó sobre Berlín

FRIEDRICHSHAFFEN, 17.— (UP).— El Graf Peppelin inició su segundo vuelo de prueba a las 8 A. M. Volará 24 horas recorriendo al norte de Alemania. Durante la noche volará sobre el Mar del Norte. A bordo van Hugo Eckener y otras 85 personas incluída la tripulación, la cual va equipada con paracaídas que permiten saltar desde una altura de ciento ochenta metros.

BERLIN, 17.— (UP).— El dirigible Graf Zeppelin voló en esta capital a las 17 horas. La multitud admiró la aeronave.

MANIOBRAS MILITARES EN POLONIA

VARSOVIA, 17.— (UP). — De fuente autorizada se informa que 10 divisiones militares polacas deben terminar mañana los tres días de grandes maniobras, cerca de la frontera sur, con lo cual finalizarán los juegos de guerra de verano en la región sureste de Polonia.

INFORMACIONES DE SANTIAGO

El Sr. González von Marées ha ratificado su absoluta culpabilidad en el conato

Violento careo sostuvo con el ex-comandante señor Clavel

El señor González von Marées ha ratificado su absoluta culpabilidad en los hechos del 5 de septiembre último.

Sometido a careo con el señor Clavel, este fué violentísimo. El señor González increpó al militar en retiro.

El jefe declaró que la preparación del movimiento venía organizándose desde enero. Se había pensado hacerlo estallar el 18 del presente como fecha simbólica, posteriormente se indicó el 12 de octubre y después de la Marcha de la Victoria "se acordó efectuarlo el 5 de septiembre.

Esta última fecha fué decidida por el señor González sin consultar a nadie. Se rodeó de los ejecutores, los mismos que se conocen.

Al cumplirse los plazos legales el señor González se declara reo. Entre los detalles que se dan del plan naciste figura el que proyectaban eliminar inmediatamente, que estuvieran en el poder a todas las mujeres de la administración pública.

OTRAS ACTIVIDADES DEL PROCESO

El ministro Erbetta trabajó todo el día en la instrucción del sumario por los sucesos del lúnes 5.

Interrogó largamente a varios detenidos, practicó un careo entre González von Marées y Caupolicán Clavel.

Se ha sabido que Clavel negó nuevamente toda participación en el complot, actitud que fué violentamente enrostrada por González.

Hasta ahora y, en virtud de las Facultades Extraordinarias han sido relegadas diecinueve personas hoy lo serán dos más.

El ministro Erbetta nos declara que se han presentado dificultades en el procedimiento, por lo cual, después de Fiestas Patrias, se reunirán prividamente los ministros de la Corte de Apelaciones y resolverán si se aplicará el procedimiento de la Ley de Seguridad Interior del Estado o el del Código de Procedimiento Penal.

Ibáñez no ha sido interrogado. El ministro continuará trabajando hoy temprano.

EN LIBERTAD

El ministro señor Erbetta trabajando hasta altas horas de la madrugada de hoy, se volvió a constituir en las primeras horas de la mañana.

Puso en libertad a otro grupo de detenidos y que con los de ayer suman más de cuarenta. Entre ellos figuran los señores Contreras de la Vega, Frodden, Mery, David Hermosilla, Justo Pedrazza, Julio Labbé Jaramillo, Dr. del Solar, Manuel Videla, Mauricio Mena, Carlos Vergara Montero Rogelio Cuellar.

NOTAS DEPORTIVAS

MONTEVIDEO.— Los dirigentes del balompié han conseguido de los Poderes Públicos un valioso trofeo, que será disputado todos los años entre los mejores equipos orgentinos y uruguayos.

Llevará el nombre de Raúl Gómez, que fuera uno de los grandes deportistas orientales y que falleció hace algún tiempo.

MEXICO.— Un boxeador mejicano que en esta capital tuviera una pobre actuación se encuentra en Los Angeles, donde ya ha ganado tres combates seguidos y donde los empresarios han principiado a tomarlo en serio y a cotizarlo.

Como dice el adagio: "nadie es profeta en su tierra".

BUENOS AIRES.— El jugador de fútbol Juan Varallo será sometido a una delicada operación en una rodilla, por lo que tendrá que abandonar el balompié por un tiempo largo.

LIMA.— La dirigente del fútbol peruano ha enviado una nueva nota a la Asociación Argentina ,haciéndole ver — conveniencia de que el representativo de ese país tome el torneo Sudamericano.

Los diarios de la capital del Plata aconsejan la no participación, ya que, los peruanos durante los noventa minutos de juego lanzan a los argentinos palabras no muy floridas.

M. GLEISNER & Cía. Ltda.

Casa fundada en el Año 1856

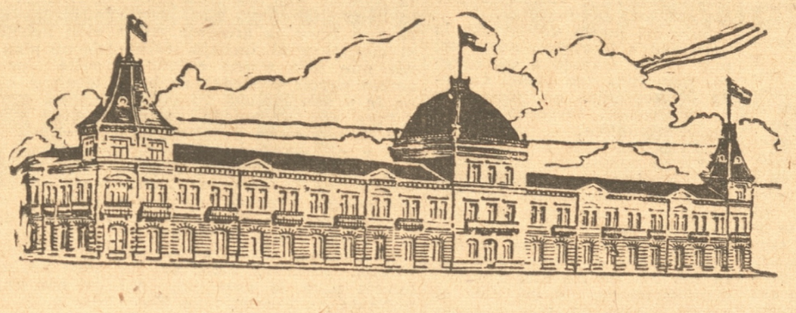

Concepción - Santiago - Talca - Los Angeles - Traiguén - Osorno y Talcahuaño

Existencias permanentes en:

Ferreteria - Herramientas

ARTICULOS PARA CONSTRUCCIONES. PINTURAS, BARNICES, ACEITES, ETC. MAQUINARIAS E IMPLEMENTOS PARA LA INDUSTRIA Y LA AGRICULTURA - FIERRO EN BARRAS Y EN PLANCHAS - VIDRIOS PLANOS

SECCION TIENDA

Lindos surtidos en

TELAS Y GENEROS

PARA PRIMAVERA

RECIEN LLEGADOS

NOVEDADES

EN

Artículos

PARA

Caballeros

Sección Maquinarias

Descremadoras

ALFA-LAVAL

Arados de Acero

"ECKERT"

DE 1 - 2 - 3 y 4 PUNTAS

Arados de acero vuelta y vuelta "Floether"

RASTRAS de ACERO

con 2, 3, 5 y 6 cuerpos, etc., etc.

CASA Y COCINA

Stock completísimo en

Cristalería,

Loza,

Porcelana

Fina importada

Cuchillería

COMESTIBLES EN GENERAL

Sanitarios y Menaje de Casa

FABRICA DE CLAVOS DE ALAMBRE Y GRAMPAS

Mueblería

Géneros para Muebles

Papeles Pintados

M. Gleisner y Cía. Ltda.

Por radio habló anoche al norte del país el candidato nacional señor Gustavo Ross Santa María

El candidato nacional don Gustavo Ross pronunció anoche el siguiente discurso por radio, dirigido a las provincias del norte:

Los graves sucesos del 5 de septiembre mbe obligaron a interrumpir en el punto mas culminante la jira electoral que realizaba por las provincias de Talca y Curicó y me privan de ponerme en contacto directo por el momento con la región norte del país, por cuya situación siempre me he interesado desde el Ministerio de Hacienda como en la presidencia de la Corporación de Ventas del Salitre y Yodo.

Las dolorosas circunstancias en que esos sucesos se desarrollaron y la viva inquietud que produjeron, han obligado al Gobierno y al congreo a poner en vigencia las medidas restrictivas que para esos caos contempla nuestra constitución, medidas que por otra parte estaban plenamente justificadas, de estos hechos que impone a mis partidarios y a todos los ción patriótica de cooperar en la mantención de la tranquilidad pública y, lo sobliga a someterse a las restricciones impuestas por la ley, que nos privan de esas grandes manifestaciones que acompañan a las quejiras presidenciales.

Nor po resto, la campaña en que estamos empeñados y cuyo final objetivo es el bien de la nación entera, se aminore la proyección de su rumbo desde el primer momento que se ha impreso la ley.

Adaptándola a las modalidades son de intensificarla, en el sentido de demostrar al país el enorme peligro que se cierne sobre el porvenir, si logran apoderarse del gobierno que la ley impone en las circunstancias presentes, los que ya lo han intentado los elementos políticos contrarios con las doctrinas y que hacen temblar a todos los derechos humanos y que pretenden imponerse exclusivamente por la fuerza.

Hace mes y medio que, dirigiéndome a mis partidarios de Chillán, les decía algunas palabras que han adquirido de súbito extraordinaria actualidad. Por encima de todos los problemas, decéía entonces, hay una cuestión que debe ocupar un lugar preferente en vuestras patrióticas preocupaciones, la de asegurar la paz y liber tad necesaria en el ejercicio adecuado de la actividad legítima, dando a todos nuestros conciudadanos las seguridades a que tienen derecho y no aceptamos. agrega, un régimen de violencia contra el Estado y la colectividad.

Creo haber expresado, entonces, exatamente mi pensamiento en los sucesos que hemos tenido la desgracia de ver realizado el cinco de septiembre. Refuerzo mi espíritu con estos conceptos.

Necesitamos proteger y defender la libertad contra todos los que están abusando de las libertades que la le yotorga y que están atentando contra ella. Necesitamos defender con toda energía a la sociedad que con calma los elementos se aprovechan de los mismos beneficios de ella, par aatentar contra la tranquilidad pública, arrastrando al país hacia un obscuro porvenir. Por lo mismo, vuelvo a insistir que no hay programa alguno de gobierno si no se concreta en estas do sdirectivas fundamentales, tantas veces señalados ya, ORDEN Y TRABAJo4 No hay otro medio de mejorar la situación general y de todas las clases sociales que, el de aumentar la producción, sobre así el estado, los particulares, empleados y trabajadores, podrán disponer de mayores cantidades de dinero en la satisfacción de sus necesidades. Las riquezas hay que labrarlas con trabajo y, la mayor riqueza demanda un maor empeño y trabajo.

ENFOCO LOS PRINCIPALES PROBLEMASDE ESA ZONA Y LAS SOLUCIONES QUE CABEN PARA LOS MISMOS.— CONCEPTOS DE ESTADISTA

No podríamos vender al extranjero si no producimos mas abundantemente, no podremos dar mejores salarios y sueldos si no producimos en mayor abundancia, pero, para que un país pueda entregarse al trabajo productor con éxito en forma regular, necesita vivir en orden.

La región norte, en especial la formada por las provincias de Tarapacá, Antofagasta y Atacama, representa en el conjunto nacional una gran usina de la producción industrial y minera, que más que otra alcuna, reclama para mantener sus actividades, el orden interior inalterable.

Voy en particular, a referirme a estas provincias y sus necesidades, tan íntimamente ligadas a ellas, al hacerme cargo del Ministerio de Hacienda en diciembre de 1932, cuya situación industrial salitrera era poco menos que desesperada. las exportaciones se habían mantenido alrededor de dos millones de toneladas anuales, habían caído menos de 350 mil toneladas, la cifra más baja que se ha registrado desde 181.

Las grandes existencias de salitre elaborado tanto en el exterior, como en el país, amenazaban producir la paralización total de la industria por mucho tiempo.

Esta situación se juntaba con la caída de los precios por la crisis mundial, el alto costo del salitre elaborado con empréstitos tomados en el extranjero.

Para poder levantar la industria se necesitaba obtener nuevos préstamos, posponer el pago de las deudas contraídas anteriormente y romper el círculo de hierro en torno a nuestro salitre, puesto por la competencia del salitre artificial protegido y amparado por las naciones productoras.

Sólo así podrá devolverse la actividad a la región norte del país y dar trabajo a los obreros pampinos que vagan en toda la República en demanda de ocupación, viviendo de la caridad pública.

Abrir mercado en el exterior que permitiera por medio de concentraciones de ventas, luchar en ventajas con los competidores. Todo esto se logró mediante la ley que creó la Corporación de Ventas de Salitre y Yodo de Chile. Era para mí una de las más grandes manifestaciones de mi vida el haber puesto en esas oficinas que parecían estar sentenciadas a muerte para siempre, el haber dado trabajo a 20 mil obreros en lugar de 9.322 trabajadores que habían en 1932, por haber llevado a la exportación de salitre de 249 mil toneladas en 1932, a 1.542.00 de toneladas en el último año.

En mi visita hecha a las salitreras el año pasado, pude observar que los dueños de salitreras se habían empeñado decididamente en mejorar las condiciones de vida para el obrero y sus familias.

He visto, como expontáneamente han establecido en sus faenas el pago de una ración familiar para cada hijo de los trabajadores.

He admirado los hospitales, escuelas, teatros, piscinas y campos de deportes, que poco a poco van alejándose en la pampa.

Deseo ardientemente que esta política siga adelante y que se haga cuanto sea posible para que reine la armonía entre el capital y el trabajo, armonía que sólo puede existir si ambas partes proceden de buena fe y con lealtad.

Para que el patrón pueda dar el máximum de comodidades y de agrado a sus obreros, es necesario que la producción se lo permita y, esta producción depende en parte importante, en el entusiasmo que ponga a ella el obrero.

La ley de Corporación de Ventas, permitió disponer los fondos para la creación del Instituto de Fomento de Tarapacá y Antofagasta.

Esas provincias tienen pleno derecho de esperar los frutos de estas instituciones que puedan dar.

Durante mi gobierno, yo pienso cooperar en forma efectiva en el posible crecimiento de la industria salitrera. Esta industria, que como toda industria productiva, sólo debe tener cargas soportables que no disminuyan su capacidad.

Las provincias del norte tienen también derecho a otra riqueza incalculable, en la minería metálica y azufre.

En otra ocasión, en una entrveista que me hizo "El Amigo", diario de Copiapó, expuse y detallé mis planes en relación con el desarrollo e impulso que habría que dar a la minería. En ese reportaje anuncié, todo lo que a mi juicio hay que hacer para desarrollar la producción minera del país.

Crédito barato, caminos, facilidades de embarque, fundación nacional, todo ello dentro de un plan bien estudiado, consulté los capitales y medios técnicos que deberán adoptarse, así como las medidas legislativas necesarias para poder constituir la propiedad minera en forma adecuada.

El azufre es un producto que se valoriza día a día, por el aumento del consumo y agotamiento de las reservas en los países productores. Tres provincias del Norte de Chile poseen yacimientos de ese mineral con una capacidad sorprendente.

La falta para explotarlo, son los capitales y medios de transportes.

Durante mi permanencia en el gobierno y mis viajes que ofrece expectativas halagadoras para el país y que no se pueden desperdiciar.

También, se presenta un ancho campo de riego ne las zonas de esas provincias que se prestan favorablemente a la agricultura.

Durante mi última visita al Norte, examiné personalmente los trabajos efectuados en la Pampa del Tamarugal y, a mi regreso solicité al Gobierno, aceleramiento en los sondajes de agua.

Después de lo que he visto, estoy convencido que puede crearse en Chile una riqueza importante obteniéndose en esas regiones tropicales, productos de exportación que en ninguna forma afectarían al comercio ni la agricultura del Sur.

De consiguiente hay que seguir una política enérgica en la búsqueda de agua y, naturalmente, debe cuidarse de no amagar ninguna región que esté actualmente en explotación, sino por lo contrario, procurar aumentar la dotación de aguas en las zonas de tanto interés, como Pica Matilla, etc. en Tarapacá, San Pedro en Atacama, Calama, Toconao, etc. en Antofagasta y la de Valles agrícolas de Atacama.

He estudiado con todo interés la desviación del Río Salado, con el cual tomaría un valor importante la región de Calama.

La solución de estos problemas tienden a hacer efectivas las riquezas que guardan esas provincias que influirían en el costo de la vida y, él merecerá una atención especial con el objeto de obtener que no sobrepase las posibilidades de los trabajadores, guardando armonía con sus salarios.

El mejoramiento de las vías de comunicación internas e internacionales y una adecuada descentralización administrativa, especialmente de justicia, completarán la labor que me propongo seguir.

Las grandiosas manifestaciones hechas en favor de mi candidatura por los elementos obreros pampinos en Santa Luisa, Buenaventura, Pozo al Monte, Santa Elena, Pedro de Valdivia, Chuquicamata, etc., me han hecho ver que la propaganda contraria interesada no ha podido prender, sino momentáneamente en alta, al obrero, que ya empieza a ver bien claro quienes son los que los explotan y con que objeto pretenden envenenar la conciencia. Lleguen a todos ellos mis agradecimientos más sinceros.

Señores, dar el valor a todas las riquezas que encierra el suelo, necesitamos, como lo he dicho al principio, mantener el orden inalterable interior del país, sin el cual será imposible poner medios económicos, indispensables para dar impulso a la producción.

Me halaga la esperanza de que empleando a fondo el crédito dentro de un plan que contemple estas posibilidades de nuestra tierra, podremos traer sobre ella nuevos tiempos de prosperidad. Para esto, es necesario, también, elevar un poco el espíritu por encima del pesimismo nacional y poder dar mayor fe a nuestro país y mayores virtudes a nuestra raza.

Consagrémonos al trabajo con renovada actividad pensando que esta es la más efectiva contribución a la grandeza de la patria.

Hace 128 años que nuestros mayores dieron d la última colonia española, una república independiente y entreguemos a las generaciones futuras una nación fuerte por su posición económica y fuerte por el espíritu de empresa de sus hijos.

Diversas materias fueron tratadas en las sesiones de ayer

Cámara de Diputados

Fueron rechazadas unas y aprobadas otras, de las modificaciones hechas por el Senado al proyecto sobre impuesto a los tabacos. — El Sr. Rosetti habló sobre la censura a los diarios de oposición. — Otros asuntos

SESION ESPECIAL DE LA CAMARA de 10.30 a 12.30 horas bajo la presidencia del señor Toro y la asistencia de 42 señores diputados.

CUENTA.— Se dió cuenta de una moción de los diputados de la Alianza Popular Liberta dora para suspender los efectos de la ley 5580 sobre el servicio de bonos de la deuda externa.

Sobre tabl ael señor ROSSETTI habla sobre la censura a l aprensa. Lamenta no haber oportunidad para referirse a los últimos acontecimientos políticos.

El señor GAJARDO hace indicación para destinar hora en la sesión de la tarde para debate político.

El señor ALCALDE se refiere al proyecto sobre desahucios al personal de ferrocarriles particulares. Se extraña que se presente un proyecto tan carente de estudio y a la vez de graves inconvenientes a las empresas y sus utilidades, que no son las que todos se imaginan, todo lo cual es mucho mas grave si se considera que el proyecto tiene efecto retroatcivo. Propone suprimirle el artículo segundo.

El señor LABBE dice que la idea es proteger al obrero y nadie puede negarse a ello, pero que el, proycto tal como está articulado e ideado no responde a esta idea.

El señor ARELLANO hace observaciones encaminadas a hacer ver la justicia del proyecto.

El señor SMITSMANS considera inconsulto el proyecto. Dice que en él ha habido falta de estudio, que además de barrenar los principios del Código del Trabajo va también a barrenar las leyes especiales por las cuales se rigen estas empresas. Agrega que por otra parte, el proyecto pondría a las empresas en situación difícil, porque, mediante esas leyes especiales, ellas no puedn alzar sus tarifas para afrontar ste mayor gasto.

Votada la clausura del debate fué aprobada. Puesto en votación el proyecto se aprueba en general. En la discusión partícular se aprobaron las siguientes indicaciones: después de haberse aprobado la omisión del segundo trámite, el señor ROSSENDE propone agregar un inciso "por el que se declaran aplicables la sdisposiciones de la ley 5730 y rechazadas las demás". Terminada la discusión del proyecto, que quedó aprobado e ngeneral y en particular, se elvantó la sesión.

SESION ESPECIAL DE LA CAMARA celebrada de 14.45 a 16 horas. Preside el señor Toro y asisten 52 señores diputados.

Se puso en discusión el proyecto de aumento a las pensiones de los obreros ferroviarios jubilados.

El proyecto se aprobó en general. Durante su discurso partícular se aprobaron las indicaciones siguientes: de lseñor GAJARDO, para suprimir en el artículo primero la frase: "de la empresa", de los señores MARTINEZ Y ZAPATA para elevar el mínimum de quinientos a ochocientos pesos para los aumentos del 10 por ciento; de los señores ESCOBAR, CARRILLO Y LOBOS para aumentar un treinta po rciento extraordinadio las pensiones por accidentes; del señor ZAPATA para dejar en $ 250 el mínimum de las pensiones.

Terminada la discusión del proyecto, se levantó la sesión

SESION ESPECIAL DE LA CAMARA de 16 a 19 horas. Presidencia del señor Toro y asistencia de 62 señores diputados y el señor Ministro de Hacienda.

Se puso en discusión las modificaciones introducdas por el Senado al proyecto que modifica el impuesto a los tabacos.

El señor GAJARDO dice que el Senado ha introducido un inciso que contradice el artículo nuevo introducido por la Cámara.

Agrega que este artículo parece disminuir la rentabilidad del impuesto en nueve millones de pesos, que corresponden a los cigarrillos de bajo precio, por lo que se deduce que la mitad del impuesto va a caer entre la gente menesterosa, lo que no admite por creerlo perfectamente justo.

El señor GARCES GANA cree que el señor Gajardo sufre un error al apreciar de esa manera la rentabilidad del impuesto y da al respecto algunas aclaraciones.

El señor GAJARDO dice que las palabras del señor Ministro no hacen otra cosa que confirmar las observaciones que estaba formulando acerca de la injusticia en la distribución del impuesto.

El señor ROSSETTI cree que los datos que ha dado el señor Ministro deben estar equivocados, porque de ser así, el proyecto gravaría en forma odiosa a las clases populares.

El señor PRIETO CONCHA dice que como siempre los discursos del señor Rossetti no llevan en sí ningún razonamiento le manifiesta que las modificaciones del Senado hacen posible una aplicación justa del proyecto. Se produce un diálogo entre los señores Prieto Concha, Rossetti e Urrutia Ibáñez. Manifiesta que el volumen del impuesto del 50% corresponde a los cigarrillos de bajo precio porque es el que más se consume, pero que la proporción del impuesto es justa y grava menos al cigarrillo barato y aumenta proporcionalmente la calidad del cigarrillo.

El señor GODOY manifiesta que el proyecto grava a los asalariados y que no es posible ni constituciones aceptar un proyecto con modificaciones del Senado.

El señor ALCALDE contesta al señor Godoy, diciendo que había progreso de proporción en la aplicación del impuesto, por lo que tenío razón al decir ni que grava más al cigarrillo de bajo precio, ni que el proyecto es inconstitucional.

El señor ROSSETTI replica sus observaciones anteriores.

Cerrado el debate se procedió a votar las modificaciones del Senado. Por 16 votos a favor y 21 en contra se rechazó la modificación de agregar en el artículo primero, un inciso, en virtud del cual los cigarrillos hasta treinta centavos pagarán 12 centavos de impuesto y 20 los de cincuenta centavos de precio. Con la misma votación se rechazó la modificación del Senado por la cual se suprime el artículo tercero que establece que la ley no regirá para los cigarrillos cuyo precio no sea superior a cuarenta centavos. La Cámara insistió en mantenerlo.

Se aprobó el artículo nuevo compuesto por el Senado que establece que las fotografías o dibujos impresos que las fábricas de tabacos introduzcan en los envases de cigarrillos, deberán ser previamente sometidos al visto bueno del Ministerio de Educación. Fué aprobada también la modificación del Senado la cual establece que la ley regirá tres meses después de su publicación en el "Diario Oficial". Terminó la discusión del proyecto.

No hubo acuerdo para aceptar la insinuación de los comitées parlamentarios para suspender las sesiones de siete y media de la tarde y de diez y cuarto de la noche.

Después de una suspensión de cinco minutos de la sesión, el señor Toro solicitó unanimidad para entrar a tratar el proyecto de aumentos de sueldos al Poder Judicial.

Como no hubo acuerdo, solicitó la palabra el señor Correa Fuenzalida, Ministro de Educación, pidiendo se solicitara nuevamente unanimidad a la Cámara para tratar el proyecto, insistiendo en la conveniencia de despacharlo, pues los jueces debía tener sueldos remunerativos, de acuerdo con las necesidades de independencia de sus cargos.

El señor Rossetti solicitó la palabra. Manifestó que la izquierda era la autora del proyecto en referencia y con el cual todos estaban de acuerdo, pero que hay otra razón para oponerse, y ella es que el gobierno no les inspira confianza.

Se trata simplemente la actitud de desconfianza.

Como no hubiera acuerdo no se pudo tratar el proyecto. Se levantó la sesión por no haber material en tabla.

SESION ESPECIAL DE LA CAMARA de 19.30 horas a 21.30 Presidió la sesión el señor Fuenzalida. Asistieron 56 señores diputados.

Fué aprobado en general y en particular el proyecto que indemniza a las familias de los obreros fallecidos y que fallecieren a causa de los accidentes ocurridos en el Estadio Nacional y que les proporcione una pensión de seiscientos pesos mensuales.

En igual forma que el anterior fué despachado el proyecto sobre trienios a los visitadores de liceos. Aprobó el proyecto el señor Ortega, quien criticó la labor del señor Ministro de Educación, el que fué defendido por el señor García de la Huerta. Este insistió en que dicho secretario de Estado se había dedicado con devoción a los intereses públicos desde su cargo y toda crítica contraria, esta es la verdad, es obra de la pasión política. También pidió la aprobación del proyec o.

Se aprobó en general y en particular el proyecto que aumenta en un ciento por ciento la gratificación de zona para el profesorado primario que presta sus sevicios en Aysen y de la parte continental de Chiloé, rigiendo desde el primero de enero de 1938.

Totalmente se aprobó el proyecto que autoriza a la Caja de la Marina Mercante atender el servicio de la ley 6020. En general y en particular se aprobó el Proyecto que amplía los servicios de la ley 6245.

A continuación la Cámara se constituyó en sesión secreta para considerar las solicitudes particulares. La sesión nocturna fué suspendida.

Se levantó la sesión.

EL 1º DE OCTUBRE INICIARA SU EXPEDIENTE DE RETIRO EL VICE ALMIRANTE Sr. O. REYES DEL RIO

Desde ahora hará uso de feriado. — Jefes de la Armada le expresan el sentimiento con que lo ven alejarse de ese cargo

Contrariamente a lo que dicen los demás diarios "El Mercurio" informa que el Director General de la Armada, vicealmirante señor Olegario Reyes del Río, iniciará su expediente de retiro el 1º de octubre próximo y que hará uso de feriado desde ahora.

Dice que en la reunión de ayer del Consejo Naval, el señor del Río informó de su resolución de alejarse del srvicio, en virtud de las disposiciones de la ley de retiro.

Declaró ayer que concurrieron a su despacho en la comandancia, el jefe de almirantes y muchos otros jefes para expresarle sus sentimientos con que lo veían alejars de la institución. Expresó que su labor en la Armada estuvo siempre dedicada al progreso de ella para hacer un organismo eficiente y respetado.

Hoy el señor Reyes del Río entregará la dirección en el ceremonial de estilo al vicealmirante señor Luis Alvarez Jaramillo.

Quedó promulgada la Ley que aumenta la planta de oficiales del Ejército

Se promulgó la ley que aumenta la planta de oficiales del Ejército en dos generales de división, cinco generales de brigadas, veinte coroneles, veinte tenientes corones, cuarenta y cinco mayores, noventa capitanes, cincuenta tenientes; oficiales de tren, un teniente coronel, y dos tenientes; oficiales de intendencia y administración, un coronel, un teniente coronel, dos mayores, un capitán y ocho tenientes, sanidad, terinarios, un coronel, tres mayores y tres capitanes justicia, un mayor, dos capitanes y siete tenientes: sanidad dental, un capitán y cuatro tenientes veterinarios, un auditor general con el grado de general de brigada, un auditor de segunda clase con el grado de mayor; servicio religioso; un vicario general castrense con el grado de coronel, en el caso que sea obispo tendrá el grado de general de brigada; dos capellanes terceros con el grado de tenientes: servicio de bandas, un subdirector con el grado de teniente. Dispone además que los cargos de secretario de relator de la Corte Marcial, secretario de a auditoría general y secretario de juzgado militar de Santiago tendrán asimilación de mayor.

APUESTA DE UN MILLON DE PESOS CONTRA QUINIENTOS

HIZO DON GUSTAVO ROSS AL SENADOR SAENZ, QUIEN ELUDIO FORMALIZARLA

Se informa que el candidato nacional señor Ross hizo por medio de tercera persona una invitación al senador radical señor Cristóbal Saenz para apostar un millón de pesos contra quinientos que él triunfa en la elección presidencial.

Al mismo tiempo se agrega que el señor Saenz eludió formalizar la apuesta, lo cual se considera sugestivo en los círculos políticos.

Remolcador fluvial se volcó en Corral

Se hundió el 'Kosmos'

El remolcador fluvial "Kosmos" se volcó en la bahía de Corral, en circunstancias que se efectuaba el amarre en la boya del vapor "Palena".

El "Kosmos" se hundió en escasos segundos con toda la tripulación.

Los hombres de a bordo viendo su muerte segura y próxima, sólo atinaba en tratar de salvarse, consiguiéndolo la mayor parte.

Perecieron dos, siendo imposible prestarles auxilio.

Hoy más que nunca el Ejército se encuentra Unido y a las ordenes del Gobierno de la República

CARECEN DE BASE LOS RUMORES QUE CIRCULAN EN LA CAPITAL, y QUE TIENDEN A IMPRESIONAR A LA OPINION PUBLICA. — DECLARACION HECHA AL PAIS POR LOS ALTOS JEFES DE LA INSTITUCION

Los generales del Ejército han hecho la siguiente declaración:

"En vista de los diversos rumores que circulan en la capital tendientes a impresionar a la opinión pública en el sentido de que existirían ciertas divergencias entre los componentes de la alta jefatura del Ejército, me hago un deber en declarar junto con todos los generales de la República, que ellos carecen absolutamente de base y hoy, más que nunca, la institución se encuentra férreamente unida y en obedecimiento a nuestra Carta Fundamental, lista para actuar a las órdenes del Gobierno legalmente constituído.

Santiago, 17 de septiembre de 1938. (Firmado): Oscar Novoa Fuentes, general de división y comandante en jefe del Ejército; Carlos Fuentes Rabé, general de división y jefe del Estado Mayor; Humberto Gordon Benavides, general de brigada y director de los servicios del Ejército; Jorge Bari Meneses, general de brigada y subjefe del Estado Mayor; Germán Vergara Luco, general de brigada y comandante de la división de Caballería; Julio Carvallo, general de brigada y director de los establecimientos de instrucción militar; Waldo Lira Montecinos, general de brigada y director del departamento de administración y Carlos Cortes Díaz, general de brigada y director del departamento de Sanidad.

Por radiograma autorizaron sus firmas los generales Arturo Espinoza Mujica, general de brigada y comandante en jefe de la primera división; Víctor Cañas Ruíz Tagle, general de brigada y comandante en jefe de la tercera división; Oscar Escudero Otárola, general de brigada y comante en jefe de la cuarta división.

Los radiogramas enviados dicen: De Antofagasta "Seguro interpretar sentir toda división hónrome autorizar a Uds. para cobrar mi firma general Espinoza".

Concepción. — Cuenten Uds. con amplia adhesión mi parte tercera división mi mando. General Cañas.

Valdivia.— Suscribo todo entusiasmo decisión soldado declaración harán generales guarnición Santiago respecto indestructible unión existe entre superioridad ejército y en institución entera. General Escudero."

Senado

Se aprobó el proyecto sobre abono de servicio al personal de la Armada

DOS SESIONES celebró ayer LA CORPORACION. — MATERIAS

Celebró sesión especial el Senado de 10 a 12 horas bajo la presidencia del señor Miguel Cruchaga. Asistieron 20 señores senadores.

ABONO DE SERVICIOS A PERSONAL DE LA ARMADA

Se trató el proyecto de abono de servicio del personal a contrata y a jornal de la Armada aprobado por la Cámara. Después de breves observaciones de los señores Rodríguez de la Sotta, Errázuriz y Pradenas, se aprobó en la forma primitiva, como fué enviado por el Ejecutivo.

ORGANIZACION DE PLANTA DE SUELDOS

A continuación se consideró el proyecto sobre organización de la planta de sueldos y jornal de la Dirección del Litoral y de la Marina Mercante. Se aprobó en general, quedando pendiente la discusión particular.

Se levantó la sesión.

El Senado celebró sesión especial de 12.30 horas a la 1 P. M. ,bajo la presidencia del señor Miguel Cruchaga. Asistieron 18 señores senadores.

Se despacharon los siguientes asuntos: modificaciones de la Ley Orgánica del Instituto de Crédito Industrial, concesión que da derecho a jubilar con sueldo íntegro; asignación familiar al señor Anatolio González, y concesión de grado al coronel en retiro señor Carlos Luis Araos.

Se levantó la sesión.

A $ 18.600 ALCANZAN ESTE MES MULTAS A LOS CONGRESALES

VARIAS SESIONES HAN SIDO FRUSTRADAS

En el curso del mes se han frustrado varias sesiones especiales en ambas cámaras, por el atraso casual de los congresales, a quienes se les ha aplicado cincuenta pesos de multa como lo establece el reglamento.

Las multas del mes alcanzan aproximadamente a $ 18,600.

NUEVA JIRA INICIARA EL 26 EL CANDIDATO Sr. AGUIRRE C.

VISITARA LOS PEBLOS DE ACONCAGUA

El candidato del Frente Popular inaugurará una nueva jira el 26 del presente. Visitará los pueblos de la provincia de Aconcagua.

Retiro de la candidatura del General don Carlos Ibáñez

Resolución adoptarían los dirigentes de la Alianza Popular L.

Es casi seguro que los dirigentes de la Alianza Popular Libertadora retirarán de la lucha presidencial la candidatura del señor Carlos Ibáñez del Campo, pero nada definitivo se ha resuelto a causa de que no se ha podido hablar con el candidato

La resolución se tomaría dentro de dos días.

SE DESMIENTE LA FORMACION DE UN PARTIDO SOCIAL CRISTIANO

Inalterable la disciplina conservadora

El diario socialista "Claridad" informa que se estaría formando un partido Social Cristiano que presidiría el señor Gumucio, integrándolo la Falange.

Agrega que al efecto, se reunieron los diputados falangistas y dirigentes en la casa del senador señor Gumucio.

Interrogado uno de los dirigentes de la Falance declaró que tal reunión no se había efectuado y que la información carece en absoluto de base.

Agregó finalmente que los propósitos de la Falange son realizar trabajos dentro del Partido Conservador para que robustezca su acción.

INALTERABLE LA DISCIPLINA CONSERVADORA

El señor Joaquin Prieto ha declarado que la disciplina del Partido Conservador es inalterable y que se continúa trabajando activamente y con todo entusiasmo por la candidatura del señor Ross.

El nuevo Ministro de Relaciones fué cumplimentado

Recibió a los diplomáticos en el Salón Rojo

El nuevo Ministro de Relaciones, señor Arteaga recibió en el salón rojo de la Cancillería, a los jefes de misiones y encargados de negocios que pasaron a cumplimentarlo con motivo de la designación de Ministro de Relaciones Exteriores.

Los presentó el jefe de Protocolo. Lo acompañaron los jefes y secretarios y adictos militares, navales y aéreos uniformados.

SUBSECRETARIO INTERINO DEL INTERIOR

FUE DESIGNADO DON MANUEL AGUIRRE G.

Se nombró subsecretario interino del Interior, mientras el señor César León desempeña el Ministerio de Tierras, a don Manuel Aguirre Geisse, actual secretario del ministro que, hasta hace poco era ayudante del subsecretario, es joven, pero un antiguo funcionario.

Se nombró al actual jefe de Sección Gobierno, a don Roberto Jorquera Castro, como Asesor Jurídico del Ministerio.

El señor León, nombró funcionario del Interior al señor Carlos Himpins en la Comisión de Secretario del ministro de Tierras.

Acusación contra Salas Romo sería rechazada, se dice

El 29 será votada por la C. de Diputados

La comisión especial ha seguido estudiando la acusación constitucional contra el Ministro del Interior. Deberá informar el 26 a la Cámara, la cual la votará el 29 a las siete de la tarde. Se adelanta que será rechazada por gran mayoría.

Juró ayer el nuevo Ministro de Tierras

Don César León

A las once de la mañana juró el Ministro de Tierras, señor César León.

Asumió y fué recibido por el Subsecretario, señor Enrique Donoso Bañados. Recibió a los jefes de los diferentes servicios.

Pasó a despedirse del personal del Ministerio del Interior, a cuya subsecretaría había servido durante siete años.

Declaró que le ha sido en extremo honroso como funcionarios y ciudadano, que Su Excelencia lo haya nombrado para la Cartera. Manifestó, además, que sólo de lejos conoce los problemas de las tierras y que ellos son complicados pero, que no dejan de tener una solución posible, la cual le será fácil encontrar con ayuda de la Ley.

COOPERE AL PROGRESO
DE LA INDUSTRIA NACIONAL
COMPRE
exclusivamente los productos de la
FABRICA NACIONAL DE LOZA DE PENCO S. A.



Son artículos de calidad y muy superiores a sus similares extranjeros

Fábrica Nacional de Loza de Penco S. A. - PENCO, Casilla 31

ALBERTO HINRICHSEN y Co.

TOME

Cables y telegramas "HINRICHSEN" TOME — Casilla N.o 63 — Teléfono N.o 33 — Particular N.o 87

AGENCIA DE VAPORES

Haverbeck y Skalweit	—	Valdivia
S. A. C. Torres y Ward	—	Valparaíso
Cía. Chilena de Navegación Interoceánica	-	Valparaíso
Méndez Behety	—	Punta Arenas
Juan Hanne	—	Lebu
Armadores de Lebu	—	Lebu
Cie. Generale Transatlantique	—	París
Johnson Linie	—	Estocolmo
Westfal-Larsen	—	Dinamarca

EMBARQUES Y DESCARGAS

Elementos propios: MUELLE — BODEGAS — REMOLCADOR
FALUCHOS DE FIERRO Y MADERA

SELECCION DE PRODUCTOS

MAQUINAS SELECCIONADORAS DE PRODUCTOS, ETC.

Nos encargamos de cualquier trabajo de embarques y descargas, contando con el personal preparado para su atención y además tenemos DESVIO PROPIO DE FF. CC.

A NUESTRA PATRIA

Y SUS GLORIAS EN EL 128 ANIVERSARIO DE SU

INDEPENDENCIA

ORMEÑO Y Cía.

Barros Arana No. 542 — Casilla No. 457 — Fono No. 448

AL SERVICIO DE LA

Construcción, la Industria y la Agricultura

CONCEPCION

La "Ornesa" es una organización de positivo adelanto para las industrias regionales

ORGANIZA NEGOCIOS CONTANDO CON PERSONAL TECNICO QUE ESTUDIA TODOS LOS ELEMENTOS QUE PUEDEN CONCURRIR A LA PERFECTA Y REAL POSIBILIDAD DEL EXITO DE LAS EMPRESAS — HA ORGANIZADO EN NUESTRA CIUDAD UNA SOCIEDAD INDUSTRIAL DE PRODUCTOS QUIMICOS DE GRAN PORVENIR Y EFICIENTE COOPERADOR AL DESARROLLO DE LAS INDUSTRIAS TEXTILES DE LA ZONA.— AL SEÑOR JUAN B. MAS D., AGENTE GENERAL DE LA ORNESA, EN EL SUR DEL PAIS, NOS DA INTERESANTES DETALLES

Hace más o menos un mes, cuando se encontraba de paso por ésta el señor Carlos Lea, Gerente General de la Organizadora de Negocios S. A. "ORNESA" le hicimos un reportaje para informar a nuestros lectores sobre el objeto de esa Empresa. Así pudimos adelantar que la "ORNESA" se encarga de la formación de sociedades por acciones, previa la comprobación de todos los elementos que concurren al negocio que organiza; reune los capitales necesarios y pone en actividad a las nuevas empresas.

La manera como procede la "ORNESA" ha despertado la confianza en los inversionistas, grandes y pequeños, para colocar sus capitales en esas nuevas organizaciones.

En nuestra ciudad la "ORNESA" comenzó sus labores organizando una empresa industrial de productos químicos y se puede constatar un éxito halagador, pues en cerca de un mes ha logrado reunir los dos tercios del capital necesario, que asciende a DOS MILLONES DE PESOS.

LA SOCIEDAD INDUSTRIAL 'PROQUIMICOS', HA SIDO ORGANIZADA POR LA "ORNESA"

La primera actuación de la "ORNESA" en nuestra ciudad como decíamos es la organización de la Empresa Industrial Química "Proquímicos", entidad que está llamada a dar un valioso incremento a todas las industrias regionales, especialmente aquellas que se dedican a la fabricación de paños. Fuera de la fabricación de sustancias para teñir, "Proquímicos" se encargará de los abonos y ácidos necesarios para la fabricación de variados productos. Con esto se dará a la región un nuevo impulso, pues casi todas estas materias primas se traen actualmente del extranjero, lo cual, como se comprenderá, recarga los costos de producción de las industrias que los necesitan.

"Proquímicos" ha despertado vivo interés entre los industriales e inversionistas de la región, lo que se demuestra con los resultados obtenidos en las colocaciones.

Hemos querido dar a nuestros lectores amplias informaciones acerca de la labor desarrollada por "ORNESA", ya que ello significa un positivo progreso para la Provincia y nuestro país; al efecto solicitamos del señor Juan B. Mas D., Agente general de la "Ornesa" para la zona Sur, una entrevista.

CONVERSANDO CON EL SEÑOR MAS

Ayer fuimos recibidos por el Sr. Mas, quien con la amabilidad, que le es característica, e impuesto de nuestros deseos, nos expresó:

"La actuación de la organización que represento, comenzó diciéndonos el señor Mas, conocida con el nombre de "Organizadora de Negocios S. A. u "Ornesa", ha sido eficaz en esta zona debido a la confianza y seguridad que ofrece a sus clientes por la seriedad de sus organismos técnicos y de contabilidad, asesorados por competentes consultores letrados. Todo este personal estudia con proligidad los antecedentes de las empresas que se desean formar. Preparados en esta forma, se comienzan los estudios previos del mercado y demás posibilidades comerciales del negocio mismo y de la región en que se desenvolverá".

"Aquí en Concepción, continúa el señor Mas, la "Ornesa" ha iniciado sus actividades organizando una empresa de vastas proporciones, de un éxito seguro y que vendrá a incrementar, con su aporte valioso, el acervo industrial de la región.

Me refiero a la sociedad "Proquímicos", organización ésta que tiene como base fundamental la fabricación de todas las materias químicas que necesitan las industrias textiles, principalmente los colorantes para los tejidos. También extenderá su campo de acción a industrias más pequeñas proporcionándoles las diversas materias químicas para su normal funcionamiento.

Fuera del campo netamente industrial, "Proquímicos", extenderá su acción a la agricultura, fabricando abonos diversos para los suelos y previos estudios que de ellos haga. Así los campos podrán ser fertilizados de acuerdo con sus componentes orgánicos.

Al comercio podrá ofrecer una serie de subproductos de gran valor y encaminados a abaratar los costos de pequeñas industrias.

Esto es lo que puedo decirles en cuanto al programa industrial de la nueva sociedad que organiza la "Ornesa"; ahora me referiré al resultado que se obtuvo al iniciarse la suscripción del capital necesario a "Proquímicos", nos dice el señor Mas.

En cuanto anunciamos la colocación de acciones para esta nueva industria obtuvimos la más amplia acogida. El prestigio de "Ornesa" es ya conocido por el público y podemos decir que todo negocio bueno es "ornesa" por la seguridad que ofrecen todas las empresas ideadas por la organización que represento.

Es así como personas de gran prestigio comercial no han tenido inconvenientes para formar parte del Directorio de "Proquímicos", como el señor Francisco Metzner, cuya personalidad es bastante conocida en el campo de las actividades mercantiles e industriales y que ocupa el cargo de Presidente de esa entidad industrial.

Sobre la marcha de "Proquímicos" puedo adelantarles que ya se ha obtenido del S. Gobierno la autorización necesaria para que se lleve a la realidad la organización de la empresa, y, como les decía, el capital necesario para la realización de este negocio es de $ 2.000.000.00 y se encuentra colocado en sus dos tercios.

Respecto a actividades futuras de "Ornesa" nada puedo adelantarles todavía, pues es norma de ella no comenzar otro negocio mientras no está en funcionamiento el que tiene en organización. Así todo su personal dispone del tiempo en forma exclusiva a los estudios que demandan los posibilidades industriales y comerciales de cada negocio y la parte técnica de ellas. Oportunamente podré informarles acerca de nuevas organizaciones de "Ornesa".

Preguntamos a continuación al señor Mas acerca de la planta industrial y nos responde: "a este respecto puedo adelantarles que la planta ya está pedida a norteamérica y será de lo más moderno que existe para esta clase de industrias; igualmente sus instalaciones son cuidadosamente estudiadas para que respondan en todo momento al desarrollo que de ella se espera y se ha calculado. Por otra parte, competentes químicos y personal técnico estará al frente de esta industria para que la producción de las subs tancias que se ofrecerán al mercado responda ampliamente a la calidad que exigen y necesitan las industrias a que me he referido anteriormente.

La nueva industria que inicia sus actividades en esta zona, vendrá a acrecentar el prestigio de que ya goza y cuyo renombre traspasa los límites del país, terminó diciéndonos el señor Mas, representante de "Ornesa".

DIRECCION GENERAL DE PAVIMENTACION CONCEPCION

En conformidad a lo dispuesto en el Art. 10 de la Ley 5757 de fecha 12 de Diciembre de 1935, se publica la lista de frentes de los predios afectos al pago de cuentas de pavimentación de la calle:

SAN MARTIN ENTRE AVDA. A. PRAT Y RENGO

SAN MARTIN ENTRE PRAT Y SERRANO

N.o	Rol N.o	Nombre propietario	Frente mt.
15	5469	Teeófilo López	58,92
55	6239	Cía. Chilena A. G. A.	14,18
65-91	6490	Teófilo Villouta	42,41
4-14	6318-22	Daría F. de Lagos	23,95
28-34	6323	Alicia de Asplund	16,83
36	6324	Francisco J. Ott	17,50
54-60	6325	Alfredo B. Aguayo	9,29
62-74	6326	Avaristo Zúñiga	19,32
s|n	6489	María P. de Regonesi	28,38

SAN MARTIN ENTRE SERRANO Y SALAS

101-9	6561	Viviano Muñoz S.	19,83
123-35	6240	Oscar Jiménez	20,38
s|n.	6114	Carabineros de Chile (4.a Com.)	72,97
104-24	6327	Fabián Díaz	27,25
130	6328	Héctor Echais	6,78
138	6329	Zaira H. de Villanueva	7,87
146	6330	Manuel Ochoa	15,10
158-82	6331	H. Junta de Beneficencia	41,13
194	6332	Zaira Hidalgo V.	14,87

SAN MARTIN ENTRE SALAS Y ANGOL

201-9	6241	Basilio Zaso	13,63
213	6242	Teresa C. de Fuenzalida	15,—
229	6243	Francisco Valenzuela	13,81
243-49	6244	Obispado de Concepción	14,25
285	6245	Abraham Melo y Peña	56,29
204	6333	Emiliano Bestwik	13,46
222	6334	Arnoldo Decher	13,15
228-36	6335	Miguel Inzunza	16,14
240-46	6336	Domitila Brito y otras	13,98
262-68	6337	Ricardo Burmeister	16,03
270	196	Alfredo Larenas	40,31

SAN MARTIN ENTRE ANGOL Y LINCOYAN

305-13	6246	Armando Petermann	17,—
321	6247	Miguel Gatica	11,96
327-29	6248	Octavio Vera T.	13,45
343	6249	Francisco Hermosilla	14,60
359-69	6250	Erico Haschke	27,63
399	6251	Luisa Metzdorff	15,52
s|n.	3715	Elsa M. de Schwartz	12,77
312-32		Amelia de Salas	28,74
s|n.	3714	Parroquia Santo Domingo	83,56

SAN MARTIN ENTRE LINCOYAN Y RENGO

413	6252	Edmundo Bordeu	19,35
423	6253	Ana Luisa Munita Larenas	18,78
445	6254	Víctor Bahamonde	19,30
457-65	6255	Federico Fischer	16,70
475	6256	Fanor Hormazábal	17,15
487-89	5643	Pascuala v. de Mela	20,18

SAN MARTIN ENTRE LINCOYAN Y RENGO

402-12	6339	Ana Escalona v. de Soto	21,19
426	6340	Elodia Muñoz de González	11,10
434	6341	Roberto Canales	10,83
446	6342	Margarita y Ana Campos	14,10
458	6343	Matilde Gaete M.	14,42
470-74	6344	Serapio Carrasco	13,32
482	6345	Celinda Muñoz	12,40
490	6846	Hugo Montriou	16,05

NOTA:—Los propietarios podrán observar los posibles errores de medidas u otros dentro de los quince días siguientes a la fecha de la primera publicación. Pasado este plazo, las medidas que no fueren rectificadas se tomarán como exactas. Los reclamos se formularán por escrito a la Delegación de la Dirección General de Pavimentación (Municipalidad 2.o piso).

Concepción, Septiembre 18 de 1938.

EL DELEGADO.

Santiago 7 abril 22 de 1812.

¡Los HECHOS CONVENCEN más que las palabras!

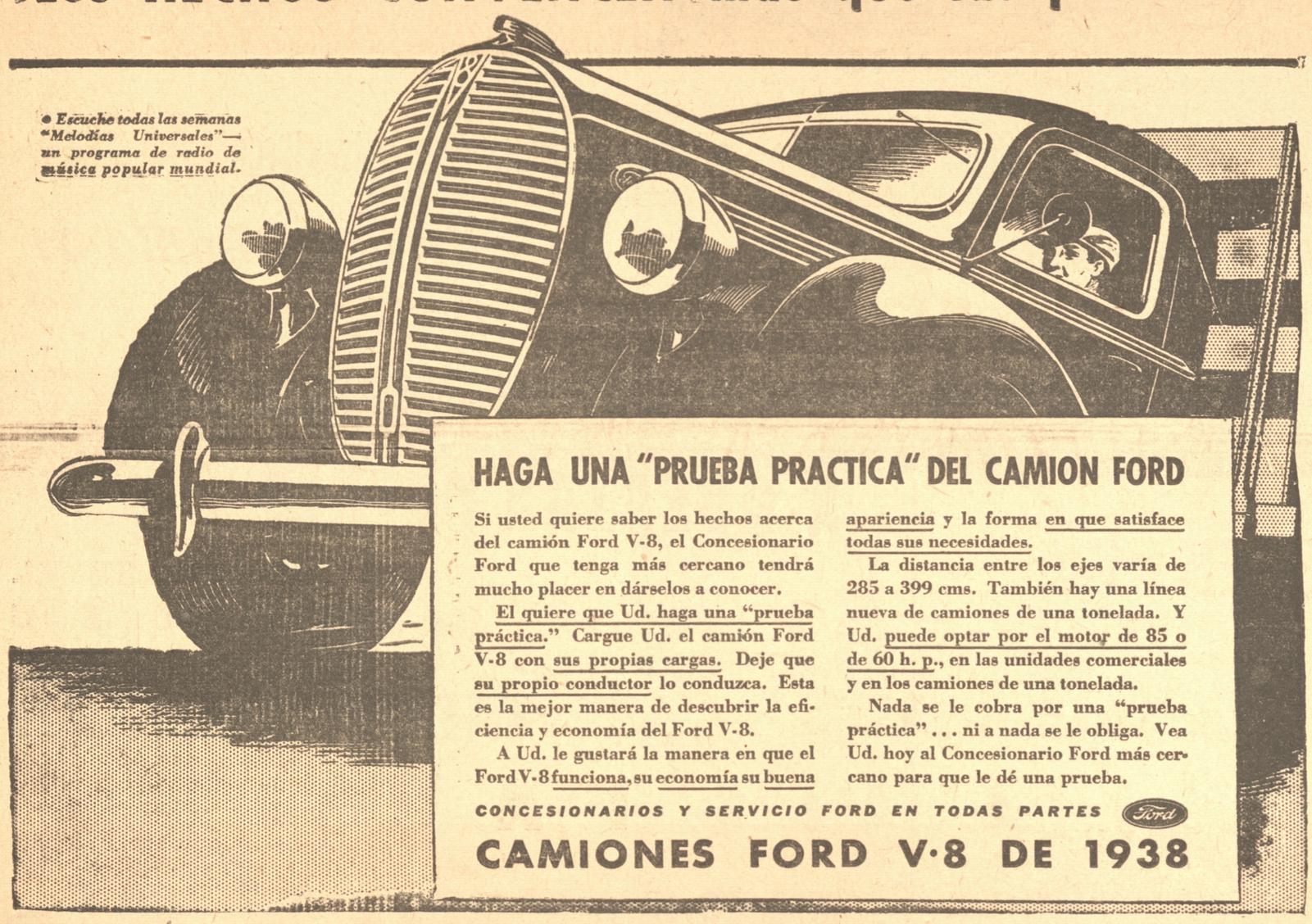

● Escuche todas las semanas "Melodías Universales"— un programa de radio de música popular mundial.

HAGA UNA "PRUEBA PRACTICA" DEL CAMION FORD

Si usted quiere saber los hechos acerca del camión Ford V-8, el Concesionario Ford que tenga más cercano tendrá mucho placer en dárselos a conocer.

El quiere que Ud. haga una "prueba práctica." Cargue Ud. el camión Ford V-8 con sus propias cargas. Deje que su propio conductor lo conduzca. Esta es la mejor manera de descubrir la eficiencia y economía del Ford V-8.

A Ud. le gustará la manera en que el Ford V-8 funciona, su economía su buena apariencia y la forma en que satisface todas sus necesidades.

La distancia entre los ejes varía de 285 a 399 cms. También hay una línea nueva de camiones de una tonelada. Y Ud. puede optar por el motor de 85 o de 60 h. p., en las unidades comerciales y en los camiones de una tonelada.

Nada se le cobra por una "prueba práctica" . . . ni a nada se le obliga. Vea Ud. hoy al Concesionario Ford más cercano para que le dé una prueba.

CONCESIONARIOS Y SERVICIO FORD EN TODAS PARTES Ford

CAMIONES FORD V·8 DE 1938

CON EXITO SE HA REALIZADO EL BAILE DE LA "ILUSTRACION DE LA MUJER"

ATENCION ESMERADA DE PARTE DE LAS COMISIONES ENCARGADAS DE ESTE ACTO SOCIAL

Con todo éxito se inició ayer el baile organizado por la Sociedad Mutualista de esta ciudad La Ilustración de la Mujer en su salón social de calle Tucapel 658.

El éxito de este baile se debió a la buena organización de las comisiones encargadas de confeccionarlo y la atención exquisita de las componentes de dicha entidad.

Este baile continuará hoy día y concurrirán tantos asistentes como ayer.

COMPRO

1 CABALLO Y CARRETILLA PARA

REPARTO DE VINOS

COMPRO

50 PIPAS VACIAS GRUESAS PARA VINOS

TRATAR EN PRAT 875

Placas especiales usan los lustrabotas

DESDE HOY SON PORTADORES DE ESTE DISTINTIVO.— EL SIGNIFICADO DE ESTA PLACA

El gremio de lustrabotas de nuestra ciudad por intermedio de la cooperación de la Sociedad Amigos del Lustrabotas, hizo entrega anoche a todos sus asociados de las nuevas placas que mandó confeccionar dicha institución, las que tienen por objeto principal de distinguirse de todos aquellos que no limitan en nuestro gremio.

La placa para el lustrabotas es un importante distintivo, ya que hay miembros que andan con cajones de lustrar, pero que su trabajo nos es el del lustrabota. Además es una garantía para el público ya que en muchas ocasiones se le ocupa al lustrabotas para que lleve un paquete u otro objeto de valor, etc., y teniendo la placa dicho miembro, esta persona sabrá a quien mandó en el caso de que dicho encargo no llegue al destino a que se envió.

Además el lustrabotas tendrá también desde el próximo miércoles un carnet de identidad del gremio, el que también acredita que el portador de él es hombre de confianza, de lo contrario, si dicho miembro comete alguna falta en desprestigio del gremio, la policía quitará el carnet, siendo de inmediato expulsado con el objeto de que la institución no asuma ninguna responsabilidad.

Este es el contenido de las placas que nuestros lustrabotas llevan como distintivo de trabajo y honradez.

La velada patriótica de es ta tarde en el Concepción

Es auspiciada por la Jefatura dela III Región de Reclutamiento

Hoy a las 15 horas se llevará a efecto en el Teatro Concepción la gran velada patriótica auspiciada por la Jefatura de la III Región de Reclutamiento y Tiro Nacional.

Como hemos anunciado anteriormente, reina gran entusiasmo por asistir a esta fiesta que dado el alto y noble fin que se persigue, como es levantar el patriotismo y el amor que debemos a nuestra querida patria y la divulgación de la Ley de Reclutamiento y Tiro Nacional, constituirá todo un acontecimiento artístico cultural.

El programa que se desarrollará está compuesto de variados y artísticos números para cuyo desarrollo han prestado su valiosa y desinteresada cooperación elementos de gran valer de esta ciudad.

A continuación damos a conocer los diversos números que se desarrollarán:

Primera parte

1.— Canción nacional, cantada a dos voces. Escuela Superior de Hombres Nº 2 y banda del Regimiento Chacabuco.

2.— Alocución patriótica sobre el 18 de septiembre, por el jefe de la III Región de Reclutamiento, capitán señor Emilio Loyola Acuña.

3.— "El rodeo", canción. María Julia, Isabel y Julio Saez Perry, acompaña en guitarra María Julia.

4. — "Rosamunda", Franz Schubert. Banda del Regimiento Chacabuco.

5.— Pastoril. Poesía Joaquin Dicenta. Recitación por la señorita Emma Oruex Nieto del Liceo Santa Filomena.

6.— Invitación al vals. Baile característico por las señoritas Esquerré. Acompaña Banda Regimiento Chacabuco.

7.— Canciones en guitarra. Trío Chile.

8.— Barcarolla. Cuentos de Hoffman. Por la niñita Anita Bianchi, del Liceo Fiscal de Niñas. Acompaña Banda del Regimiento Chacabuco.

Segunda parte

1.— "18 de septiembre". Estilo. Banda del Regimiento Chacabuco.

2.— "Al pié de la bandera". Poesía de Víctor Domingo Silva, por la señorita Luisa Veloso, del 6º año del Liceo de Niñas.

3.— Leyenda del beso. Baile característico, por las señoritas Esquerré. Acompaña banda del Regimiento Chacabuco.

4.— Serenata de Dredla. Violín señor Willie Schutte, piano señorita Enriqueta Loaysa.

5.— Blanco y Negro. Cuadro. Fantasía. Alumnas del Liceo Santa Filomena y con intervención de Orlandito Veloso.

6.— Las penas de Fermín. Monólogo. Víctor Domingo Silva, por el sargento 2º Eduardo Paredes del Regimiento Andino Nº 3 Los Angeles.

7.— Nocturno de Chopin. Baile característico, Srta. Graciela León del Liceo de Niñas.

8.— Himno del Reservista. Cantado a dos voces. Escuela Superior de Hombres Nº 2 y banda del Regimiento Chacabuco.

TEATRO CONCEPCION - HOY

CIA. ENRIQUE BARRENECHEA

ULTIMAS FUNCIONES

Noche a las 21.45 GRAN FUNCION DE GALA con asistencia de las autoridades especialmente invitadas por la Ilre. Municipalidad.— Estreno de la comedia sentimental en tres actos de Alberto Novión

"MADRE BENDITA SEAS"

Localidades donde Palet. Platea 5 - Balcón 3 - Galería 1.-

"ISABEL SANDOVAL, MODAS"

Vermouth a las 18.45 de A. Moock

Brillante resultó el baile que efectuó anoche la Asociación de Empleados

HOY A LAS 16.30 HORAS HABRA MATINEE BAILABLE A PEDIDO DE NUMEROSAS SEÑORITAS

Superior a todas las expectativas que tenían cifradas sus dirigentes, fué el éxito que se obtuvo con el baile que se realizó anoche en el Hogar de los Empleados Particulares. En efecto los espaciosos salones con que cuenta esta institución se hicieron materialmente estrecho para contener a la numerosa concurrencia que se dió cita a dicho acto.

A insistentes pedidos de un grupo numeroso de señoritas que no les fué posible asistir anoche a este acto social, se acordó llevar a efecto hoy a las 16.30 horas una matinée bailable, que será amenizada por una buena orquesta.

HACIA LA FORMACION DE LA ASOCIACION DE RADIOS-AFICIONADOS DE CHILE

DELEGACIONES DE DIFERENTES PUNTOS DEL PAIS SE REUNEN ESTA NOCHE CON TAL OBJETO. — COMIDA Y REUNION INTIMA EN EL "NURIA". — LA "RUEDA DEL OESTE"

Con el propósito de organizar la Asociación de Radios Aficionados de Chile, se encuentran en nuestra ciudad, desde ayer, numerosas delegaciones de diferentes puntos del país, quienes se reunirán en comida esta noche a las 21.30 horas, en el Nuria, a fin de plantear las bases de esta nueva organización.

Anoche recibimos la grata visita de un grupo de radios-aficionados, entre ellos los señores Simón de Mayo y Jermán Fritz, ambos de Temuco y los demás de otras localidades, quienes junto con presentar sus saludos al diario, nos tuvieron informando de los altos fines que persiguen al organizar la Asociación de Radios Aficionados de Chile, cuales son, el de estrechar más los lazos de amistad entre sus componestes y estudiar la manera de ser más útil a la colectividad por medio de su afición.

Nos relataron interesantes casos, de los cuales, se presentan muy a menudo sobre la utilidad que prestan en casos de emergencia las estaciones de radios-aficionados.

En nuestro país ya son innumerables los aficionados y a falta de una organización nacional, en su casi totalidad están afiliados a la "Rueda del Oeste", cuya sede está en Argentina, siendo una poderosa institución que vincula a los aficionados de 36 países de todos los continentes.

Como decimos más arriba, esta noche quedarán formalizadas las bases de esta nueva organización, y deseamos a todos los radios-aficionados un completo éxito en sus propósitos.

"ITALIA"

S. A. DE NAVEGACION

Líneas marítimas italianas para ir desde todas partes del mundo

A EUROPA, VIA PANAMA

SALIDAS DE VALPARAISO:

"ORAZIO"	24 Septiembre
"VIRGILIO"	5 Noviembre
"ORAZIO"	13 Diciembre
"VIRGILIO"	18 Enero 1939

A EUROPA, VIA ARGENTINA

SALIDAS DE BUENOS AIRES:

"OCEANIA"	30 Septiembre
"NEPTUNIA"	14 Octubre
"CONTE GRANDE"	25 Octubre
"AUGUSTUS"	8 Noviembre

PARA INFORMES Y RESERVA DE PASAJES, DIRIGIRSE A

BARDI y Cía.

Casilla 35 — CONCEPCION — B. Ara-124 — Teléfono 672

Williamson, Balfour y Cía. S. A.

VALPARAISO
SANTIAGO
CONCEPCION
VALDIVIA
TALCA
CHILLAN
SAN FELIPE
TEMUCO

REPRESENTADOS POR:

GIBBS - WILLIAMSON LTDA.

EN

ANTOFAGASTA
IQUIQUE
ARICA
TOCOPILLA
COQUIMBO

- IMPORTADORES de Abarrotes y Comestibles — Materiales de construcción — Alambres — —Aceite linaza "BROCHA" — Aguarras — Osnaburgo "FLECHA" y "FLECHITA" — Sacos — Cañería — Hojalata — Palas — Azadones, etc., etc.

- REPRESENTANTES de las más importantes Industrias Nacionales: Cía. Refinería de Azúcar de Viña del Mar — Soc. Fáb. de Cemento "El Melón" — Cía. Industrial — Soc. Industrial de Los Andes — Cía. Chilena de Fósforos — Soc. Química Nacional "Soquina", etc. etc

- EXPORTADORES de toda clase de Frutos del País — Agentes para la venta de la Avena Machacada (Quaker) "Gavilla" y Harinas "Gavilla" y "Rosa" de The Sta. Rosa Milling y Co. Ltda. y de la Sémola Candeal "Selecta"y alimento "Vita - Ovo" de la Cía. Molinera San Cristóbal de Santiago.

- IMPORTADORES de la mejor Maquinaria Agrícola: Trilladoras "Advance Runely" — Tractores "Sohra Diere" — Segadoras — Rastrillos — Atadoras — Sembradoras — Abonadoras, etc., de la acredita marca "MASSEY HARRIS" — Arados "Golondrina", "Chileno" y "Chilenito" — Correas de goma "Gatesi" y de pelo de camello "Búfalo".

- IMPORTADORES del abono fosfatado "Bifos" y el CLORURO y Sulfato de Potasa "NAVEO" — Agentes para la venta del fosfato "Melón" y Carbonato de Cal "Melón" — Agentes del Instituto Heroterápico Schmidt Herman para la venta de sus Remedios y Vacunas para animales.

ESTABLECIDOS EN EL PAIS DESDE 1852

FABRICA DE PAÑOS BELLAVISTA

(Sucesora de Carlos Werner)

FUNDADA EN 1865

TOME

Sus productos significan

CALIDAD

exija la marca

FABRICA DE PAÑOS "BELLAVISTA" TOMÉ — C.W. — 1865 — M. C. R.

Siga la tradición de todo un pueblo: Compre en la

BOTICA MOENA de Humberto Fuentealba

que mantiene su prestigio por más de 60 años : Surtido de Perfumeria — MONTT 161 : TELEFONO 28 : TOME

Novedoso programa de atracciones se confecciona para la Exposición Agrícola, Ganadera e Industrial

Sus diferentes números darán mayor realce al importante torneo que se celebrará en nuestra ciudad en noviembre próximo

La Exposición Agrícola, Ganadera e Industrial que se llevará a efecto en nuestra ciudad entre el 17 y el 20 de noviembre próximo, constituirá no sólo un acontecimiento en lo que a esas actividades se refiere y cuyo éxito puede considerarse ya seguro dadas las valiosas adhesiones que continuamente se reciben, sino que adquirir también proporciones pocas veces alcanzadas en lo que dice relación con el gran programa de atracciones que se cumplirá los días indicados.

UNA REUNION PRELIMINAR

Con el objeto de tomar los primeros acuerdos de aquella parte del programa que se relaciona con los entretenimientos y atracciones que se realizarán todos fuera del recinto donde se llevará a cabo la Exposición, el coronel don Víctor Labbé y don José Miguel Arce, ambos miembros del Comité organizador del importante torneo, celebraron anteayer una reunión con el secretario de la Municipalidad don Ramiro Troncoso y con los señores Luis Spano y José Pujol, para cambiar ideas al respecto.

En esa reunión preliminar de las que se realizarán ndespués y a las cuales serán invitados varios miembros del comercio local, aparte de los ya nombrados, para solicitarles su concurso, se dejaron esbozados algunos números que sin duda, darán a los actos de la Exposición un realce hasta ahora no igualado.

ILUMINACION EXTRAORDINARIA DE LA CIUDAD

Desde luego, se puede contar ya con una iluminación extraordinaria de la ciudad, especialmente del centro comercial y de todas las vitrinas principales de los diversos establecimientos. Se cuenta para ello con la cooperación de la Cía. Eléctrica.

Contribuirá también la Armada y los reflectores de los barcos, desde Talcahuano, surcarían el cielo de Concepción para presentar a la ciudad un aspecto aún más imponente.

Posiblemente aviones realicen excursiones nocturnas.

GRAN CORSO DE VARD EN B. ARANA FLORES Y BOULE-

Otro de los puntos del programa que se estudia se refiere a la realización de un corso de flores, con un recorrido que sería por las principales calles del centro. Sociedades, colegios, instituciones, etc. presentarían carros alegóricos, para los cuales se donarán premios que serán otorgados a los que se exhiban con mayor gusto.

Una noche de Boulevard se haría también en calle Barros Arana entre Colo Colo y Aníbal Pinto, con la cooperación de todos los establecimientos comerciales que se encuentran situados en esa cuadra. Se colocarían mesas en las calzadas y orquestas y bandas militares amenizarían los bailes. Este número sería uno de los más novedosos del programa a que nos referimos.

BANDAS DE MUSICOS Y CONJUNTOS CORALES

Se proyecta concentrar para los días de la Exposición siete bandas militares y es probable que acudan también sociedades corales, probablemente las alemanas de Valdivia y el Orfeón Catalán de Santiago.

GRANDES FACILIDADES A LOS VISITANTES

En la reunión, junto con cambiarse estas ideas que dejamos expuestas, se trató también sobre el máximum de facilidades que deberán otorgarse a los numerosos turistas que esos días visitarán Concepción. La Empresa de los FF. CC., desde luego, ha concedido una rebaja d 40 por ciento en los pasajes, desde 8 días antes de la iniciación de las fiestas hasta 8 días después de terminadas y otro tanto ha prometido hacer la Cía. Minera e Industrial de Chile.

También la comisión desde luego se preocupará del alojamiento para los visitantes, en hoteles y casas residenciales. Se confeccionarán guías especiales con toda las indicaciones necesarais.

PROXIMA REUNION HABRA EL MIERCOLES

Para seguir ocupándose de estas importantes materias, la comisión volverá a reunirse el miércoles próximo.

Actividades Sociales

UNION NACIONAL
Centro Concepción

Reunión. — Hoy tercer domingo del mes corresponde sesionar al directorio y miembros de la comisión de sanidad a las 11 horas. Se encarece la asistencia y puntualidad, a los miembros del directario, por haber importantes materias en tabla que requieren su pronta soluvción.

Turno. — Corresponde turno al director don Andrés Zavala; director de sala el consocio don Santiago Riquelme

SESION DE EX MILITARES, NAVALES Y ORDEN PUBLICO DE CHILE

Sesión de directorio celebrada el 16 de septiembre de 1938

Con asistencia del presidente, tesorero, del secretario de correspondencia y de los directores señores Villarruel, Soto, Cabrera, Arellano y del director de Talcahuano señor Hermosilla; excusó su inasistencia el diretcor señor Mayorga y Oñate.

Correspondencia — No hubo.

Cuenta. — Los directores stanitarios dieron cuenta del estado d los socios enfermos.

Cuenta de tesorería. — El tesorero señor Smith dió cuenta del estado de caja.

Orden del día. — El señor tesorero presentó un royecto de subsidios el que fué aprobado.

Nombramiento de secretario de acta. — En reemplazo del señor Antonio González, que renunció fué nombrado el director suplente señor Luis Arellano, el que desempeñará dicho cargo en carácter de provisorio.

Sorteo de bonos. —El directorio acordó sortear cinco bonos con motivo de las fiestas patrias.

Días de pago. — Se pone en conocimiento de los legionarios, que el pago del sueldo de septiembre se hará en la forma que sigue:

Lunes 26: carabineros jubilados.

Martes 27: Viudas y menores.

Méricoles 28: Ejército y Marina jubilados, viudas y menores.

Jueves 29: Ejército y Marina desde la letra A hasta la L.

Viernes 30: Ejército y Marina desde la letra E hasta Z.

Cuota familiar Castillo. — Se cita a la señora viuda para el miércoles 21 del Presente a las 20 horas para cancelerle esta cuota.

Bonos extendidos. — El directorio acordó extender dos nuevos bonos a los señores R. Pincheira y Aurelio Torres S. Este último socio deberá integrar la cantida d de cinco pesos para enterar el valor de los comprobantes presentados.

Advertencia. — Se hace presente que la citación para asistir al Te Deum es a las 10 horas en el salón social en vez de las 9.30 como se había dicho.

Director de turno. — Para la presente semana don Bernardo Oñate, calle O'Higgins 1555.

REMATE DE MOBILIARIO EN BULNES

El Domingo 25 de Septiembre presente, y desde las 10 hrs., en punto, remataré, al mejor postor, en calle Palacios enquina Bulnes de esta ciudad. las existencias de Tienda - Almacén y Mobiliario, pertenecientes a la sucesión de don Froilán Delgado Durán. Las especies que no alcancen a rematarse el día indicado se martillarán el Lunes 26, y si aún quedaren especies por realizar serán rematadas el Domingo 2 de Octubre próximo; desde las 10 hrs. hasta las 18 hrs. Las especies quedarán a la vista del público, en el local del remate, desde las 14 hrs. del Sábado 24, y podrán retirarse al día siguiente de rematadas desde las 14 hrs. El pago es al contado. Los postores que no sean conocidos del martillero deberán acreditarle su seriedad por medio de personas idóneas, o en su defecto. hacer en sus manos un depósito competente conforme al Reglamento de las Casas de Martillo.

Detalle de especies:

TIENDA.— Hay: géneros de todas clases; gran surtido de sombreros de paño y bateleras; ropa hecha para hombres, y surtido de ropa interior para señoras; gran surtido de calzado para ambos sexos, grandes y chicos; medias de seda, calcetines de todas clases; y muchos otros artículos concernientes a este ramo.

ALMACEN Y MERCERIA: arados americanos; herramientas y útiles de labranza, de carpinteros, y otras industrias; surtido de candados, tornillos, pernos; cordeles y cáñamos; grasa de pino; aceites; cuchillerías; cristalerías; lozas, y enlozados; conservas; tabacos, y cigarrillos; escobillas, escobillones y escobas; yerba mate; cafées; arroz; velas, etc., etc.

MUEBLES Y UTILES DE CASA: amoblado de salón, escritorio, comedores, y galería; roperos, cómodas, mesas, trinches, sillas, veladores, biombos, alfombras, pisos, cortinas, cocina económica; carretillas de mano; manguerras para jardín, etc., etc.

OTROS OBJETOS: estanterías, mostradores, vitrinas, y otros anexos para establecimientos comerciales; un auto "Ford"; un carretón con caballo y arneses; cabra de dos ruedas con arneses; ladrillos y tejas; tinas; barriles; pipas; damajuanas; cajones y cajas vacías; escaños; instalación de timbre eléctrico; maderas, etc., etc., etc.

Bulnes, Septiembre 16 de 1938.

OCTAVIO SANDOVAL S., Martillero Público y de Hacienda

Brigada de Scouts "J. Bernardo Suárez"

CELEBRACION DE LAS FIESTAS PATRIAS. — REPARTO DE PREMIOS

La Brigada de Boy Scouts José Bernardo Suárez, adhiriéndose al entusiasmo patriótico que anima a la ciudad de Concepción, celebrará en su cuartel, Escuela Completa N.o 2, el aniversario de nuestra Independencia Nacional, y con tal objeto el Directorio de dicha institución se permite invitar por medio de estas columnas a los padres de los scouts a un acto literario alusivo que se llevará a efecto hoy a las 11 horas.

En esta ocasión se hará entrega de los premios donados a los mejores scouts que en mérito a su antigüedad, constancia y comportamiento en general, donarán los miembros del directorio señores Galo Sánchez, Carlos Concha Saavedra y la presidenta de la Brigada, señora Sara E. de Veloso.

Citación. — De orden del comandante de la Brigada José Bernardo Suárez, se nos encarga citar para hoy, a las 11 horas a todos los scouts y roberts con tenida de uniforme completo, en el local de la Escuela Superior N.o 2, a las 10 horas, Cochrane esq. Serrano.

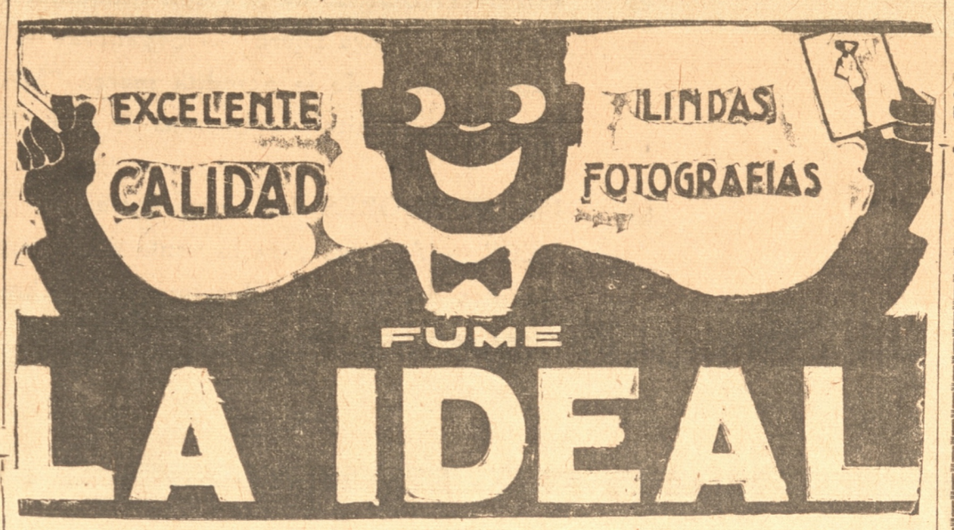

Ayer regresaron de su expedición los exploradores de los Padres Franceses

ALCANZARON HASTA EL VOLCAN ANTUCO Y LAGUNA DEL LAJA.— VISITARON TODA LA REGION Y ALREDEDORES COMPRENDIDA ENTRE LOS ANGELES Y EL VOLCAN ANTUCO.— 42 EXPLORADORES PARTICIPARON. — AGRADECIMIENTOS

Ayer sábado, por el tren de las 17.30 horas regresaron a ésta los exploradores del Colegio de los Sagrados Corazones (Padres Franceses) después de haber alcanzado hasta el mismo volcán Antuco y haber visitado la Laguna del Laja.

Todos los exploradores regresan en perfecto estado de salud y muy satisfechos de haber realizado una expedición de tanto esfuerzo como es la ascensión al Antuco en esta época de las nieves.

A su llegada a la estación los esperaba un numeroso público compuesto de sus familiares y numerosas otras personas que deseaban presenciar la llegada de los entusiastas expedicionarios. Desde la estación hasta el Colegio de los Padres Franceses los exploradores realizaron un imponente desfile que fué presenciado por el numeroso público que acudió a los acordes de su espléndida banda de guerra.

A su llegada al colegio, el R. P. Edmundo Stockins, Ministro del Colegio y Director de la Brigada dirigió la palabra para felicitar a los exploradores por el magnífico espíritu de disciplina y el esfuerzo que habían mantenido durante toda la expedición.

El Padre Stockins se refirió a las generosas y delicadas atenciones que había recibido la Brigada de parte del Dr. Dn. Luis Silva Arancibia y señora en cuyo fundo "La Capilla" tuvieron su base expedicionaria. El Dr. Silva y señora se preocuparon del mantenimiento de la Brigada durante toda la expedición.

Al retirarse las familias tuvimos el agrado de conversar brevemente con el R. P. Stockins para felicitarlo por el éxito d su expedición.

Según los datos que recogimos de la amable conversación con el Director de la Brigada, creemos oportuno destacar el entusiasmo de los jóvenes exploradores en los días que pudieron gozar del placer de los deportes en la nieve. En su recorrido desde el refugio, que dista a unos 20 klmts. de Antuco, han debido recorrer más de veinte klmts. a pie — diez klmts. por lo menos por sobre la nieve. Este recorrido les fué posible debido únicamente a lexcelente resultado de las raquetas que se habían hecho fabricar para este objeto.

Entre otros puntos recorridos, fuera de Antuco y la Laguna del Laa, conoció la Brigada los pueblos de Polcura, donde permanecieron tres días magníficamente atendidos por la familia de don Alberto Collao, en sus fundo Placilla; Trupán — donde pasaron junto a la laguna del mismo nombre - Huépil, donde fueron espléndidamente atendidos y alojados por el Pbro. señor Mardones, apoderado de la firma William



Noon, dueña del fundo San Guillermo, Cholguán, donde fueron atendidos por don Alfredo Irarrázaval, y por fin el Salto del Laja.

En total recorrieron alrededor de 400 klmts. en dos camiones, perfectamente equipados con víveres y ropa.

Al despedirnos del R. P. Stockins, nos pidió dejar constancia de sus agradecimientos para el distinguido Dr. don Luis Silva, con cuya generosa cooperación ha podido realizarse esta magnífica expedición. Nos pidió también expresar su agradecimiento para don Alberto Collao y familia, y para el Dr. don Víctor Ríos, de Los Angeles, quien les facilitó un camión durante toda la expedición.

Felicitamos cordialmente a los jóvenes exploradores del Colegio de los Padres Franceses por el esfuerzo que han tenido para realizar una expedición como ésta, la que viene a aumentar el bien cimentado prestigio de que gozan dentro de todos los círculos penquistas.

Acompañó al R. P. Stockins, en calidad de caáellán de la Brigada, el R. P. Eugenio León, SS. CC.

Damos los nombres de los exploradores que participaron en esta expedición:

Mario Urrutia Romero, Roberto Mardones Sánchez, José Smith Suárez, Juan Mas Rocha, Fabián Serrano Renella, Hernán Gouet Vallet-Cendre, Manuel Donoso Concha, Ernesto Blum Chávez, Lorenzo Berg Salvo, Roberto Grant Pimentel, Antonio Bustos Chaparro, Armin Ebensperger Cabrera, Roberto Daza Pierart, Jorge Nagel Casadío, Enrique Steffens Correa, Roberto Merino Hernández, René Riquelme Mococaín, Aníbal Rubilar Garrido, Enrique López Viguera, Alberto Eyzaguirre Chardiet, Héctor Méndez Solari, Jorge Alamos Besa, Juan Mahuzier Berisso, Jorge de la Fuente Otte, Fernando de la Fuente Otte, José Fuentes Poblete, Mario Zenteno Vargas, Sergio Murúa Villa, Humberto Vásquez Rojas, Guillermo Sepúlveda Sepúlveda, Manuel Vera Mege, Luis Rigo-Righi Caridi, Fernando Riquelme Mococaín, Mario Dapelo Solari, Carlos Sanhueza Cruz, Pedro Sanhueza Cruz, Reinaldo Olmo Repetto, Héctor González del Campo, Carlos Alamos Besa, Alberto Puga Seguel, Sergio Fuenzalida Lamas. Luis Silva Rebollero, Jorge Blum Chávez.

GAS

SIGNIFICA COMODIDAD— ECONOMIA—LIMPIEZA

GAS

Es el combustible moderno para

Cocinas
Calentadores de Baño,
Estufas,
Artefactos Industriales, etc.

Con el gas tendrá Ud. un perfecto servicio en su hogar.

Es limpio, sin humo ceniza ni hollín; económico y rápido para calentar.

Solicite presupuesto sin compromiso para instalar un servicio de gas.

COMPAÑIA DE GAS DE CONCEPCION

A. Prat 289 — Teléfono 756

Agentes: Casa Kuhn — B. Arana 848

SUELERIA "Las Tres Pascualas"

RENGO 657 — CASILLA 234

Teléf. 1186 R. — Concepción

Saluda a su clientela y público en general, deseándole plasen un buen dieciocho, al mismo tiempo les recuerda que por ser depósito de Curtiembre, puede vender al detalle precios del por mayor.

PEDIDOS DE PROVINCIAS, LOS ATENDEMOS RAPIDAMENTE, DESPACHANDO CONTRA REEMBOLSO. POR CUALESQUIER CANTIDAD.

VILLANUEVA HNOS.

CINES

TEATRO CENTRAL.— En matinée, simultáneamente con el Roxy, el grandioso éxito mejicano "Ora Ponciano", la aplaudida creación de Consuelo Frank, Barcelata, Chaflan y el Chato Ortin. Además en doble programa Motin en China, una sensacional aventura con Jack Holt.

En selecta y noche, últimas exhibiciones de "Tres anclados en París" la alegre y lujosa producción argentina, que contanto éxito ha estado exhibiéndose.

Parravicini, Irma Córdoba, Tito Lusiardo y Hugo del Carril, el sucesor de Gardel, hacen en esta película una magnífica creación.

TEATRO R O X Y. — "Ora Ponciano", exhibe hoy en matinée este teatro. Dado el éxito enórme que ha obtenido esta producción mejicana, no dudamos que la matinée de hoy se verá concurridísima. Además, en doble programa exhibe "Un motin en China", una sensacional creación de Jack Holt.

En sus funciones de selecta y noche, dos últimas exhibiciones de "Heidi", la hermosa producción Fox considerada como la más afortunada creación de la maravillosa Shirley Temple.

TEATRO R I A L TO.— Se exhibe hoy por última vez la maravillosa super producción Las siete perlas de la Corona" por Raimu Sacha, Guitry, Ermette Zaconi y Huguette Duflos.

—La matinée verdaderamente de gran atracción en el Rialto. Se exhibe Melodías de Buenos Aires, por Rosita Contreras. La primera función de Gran Misterio del Aire, por Jean Rogers y Pat O'Brien. También va programa cómico encabezado por el colosal dibujo en colores "El viejo molino". Habrá obsequio del cuento "La princesita Blanca Nieve".

Mañana se estrena el intenso drama de amor, intriga y muerte "La Troika" o los Traficantes de Armas" por Jean Murat, Charles Vanel y Jany Holt.

9622

EMPLEADO

COMPETENTE

Para la venta al mostrador, buen sueldo, necesita

Tienda LA ALHAMBRA

AHORRE UD. TIEMPO Y DINERO

DECIDASE:

Compre el último modelo de BALANZA AUTOMATICA

BERKEL

redundará en su propio beneficio al asegurarle la conservación y aumento de su Clientela

Máquinas para corta fiambres. — Balanzas Automáticas. — Modelos 1938

La cuota mensual de $ 250 será ampliamente compensada por las utilidades que se obtienen con las MAQUINAS BERKEL

Dirigirse a Casilla 625 — Freire 381 — Concepción

JUAN G. BASTIAS R.

DISTRIBUIDOR EXCLUSIVO - ZONA SUR

HAGA PATRIA;

Consumiendo los Paños de Lana Nacionales

Independiza económicamente a Chile y da trabajo a seis mil obreros especializados

Los Paños chilenos de Lana son tan buenos como los importados, en

CALIDAD, DURACION Y PRESENTACION

LA GRAN VIA

La Casa más surtida; la que tiene los mejores precios en todo el Sur de Chile

Extenso surtido en

Casimires Nacionales marca "Oveja"

e Importados de las mejores fábricas

Ultimas novedades en

Lanas para Trajes y Abrigos

de Temporada

Ofrecemos el más variado surtido en

SEDAS de fantasía marca "Viña"

60 por ciento menos de su valor

Géneros de Algodón, Popelinas, Muselinas, Cotíes, Creas, Colchas, etc. - Ventas por Mayor y Menor

Martínez Hnos. :: Maipú esq. Rengo

Hoy se clausura la Concentración Diocesana de la Juventud Católica Femenina

INTERESANTES TRABAJOS FUERON PRESENTADOS EN LAS SESIONES DE ESTUDIOS VERIFICADOS AYER. — PROGRAMA QUE SE CUMPLIRA HOY

Ayer 17 siguió desarrollándose en todos sus números según el programa que se había fijado, la concentración Diocesana de la J. C. F.

En la mañana a las 8 3|4 se celebró la Misa oficiada por el Rvdo. Padre Francisco Ramírez, Superior de S. Agustín, en la cual comulgaron todas las socias asistentes.

A las 10 1|2 abrió la 3.a sesión de estudios con la misma mesa directiva del día anterior, agregándose la asistencia de algunos asesores de los centros locales.

La Srta. Adriana Rojas leyó el tema desarrollado por ella. Srta. Adriana Hinojosa, del Centro de S. Agustín, referente a las escuelas de propagandistas en la sede de la Diócesis. Que sea una propagandista. Principales medios para conquistar niñas para la Asociación. Gravedad del momento para hacer obras de Apostolado o reclutamiento. Escollos que hay que vencer.

Después de la discusión se sacó como conclusión única: fundar en la ciudad de Concepción un curso breve catequístico para cuya organización se nombró al Rvdo. Padre Superior de San Agustín, quien lo hará de acuerdo con el Asesor Diocesano.

A las 8 1|2 P. M. se dió comienzo a la 4.a sesión de estudios con la lectura de los siguientes trabajos:

I Obra piadosa de la Asociación. La Corona Eucarística. La asistencia a la Comunión Mensual. La obra de las asociadas en los sitios donde no hay sacerdotes. El Rosario de las tardes. El ejercicio de los domingos, donde no hay Misa. La atención del Catecismo y la práctica del Mes de María, redactado por la Srta. María Luisa Urrutia del Centro San Francisco de Los Angeles.

Tuvo este trabajo tres conclusiones:

I Que se mantenga la Comunión Mensual y la Corona Eucarística con el debido control.

II Que en los sitios donde no haya sacerdotes se rece los domingos y fiestas de guardar el rosario, el trisagio y se dé lectura al Evangelio correspondiente a ese día.

III Que se rece el Mes de María en los conventillos con el fin de difundir esta devoción.

II La dirigente de Aspirantes de la Merced Srta. Amanda Bentner tuvo a su cargo el desarrollo del siguiente tema:

El Aspirantado en los Colegios. Importancia. Dificultades y medios prácticos de salvarlas. Medios para crear entusiasmo en las niñas.

Este trabajo mereció generales aplausos por la forma correctísima en que fué desarrollado interrumpiéndose a la relatora en los diferentes pasajes de su lectura.

Las conclusiones que se sacaron fueron tan importantes que se publicarán como normas ideales a las cuales debe ceñirse el Aspirantado en general.

Para poner término a la sesión se leyó el trabajo del Centro Santa Teresita de Talcahuano que tuvo como relatora a la Srta. Petuca Campos cuyo tema fué: La socia de la Juventud Católica debe observar y respetar la censura que el Secretariado Pro-Moralidad de la J. C. publica sobre cintas cinematográficas y obras literarias y de cuyas conclusiones se tomó el acuerdo de publicar periódicamente la censura cinematográfica de las cintas que se están pasando y de las obras literarias que se publican.

Terminada esta sesión de estudios tuvo lugar la Hora Santa, predicada por el Rvdo. Padre Castro y a continuación una interesante conferencia dictada por el Rvdo. Padre Angel Gavory sobre la organización de la Juventud Católica Obrera en Francia y que fué ilustrada con proyecciones luminosas.

Hoy se clausura la concentración

Hoy será clausurada la concentración Diocesana de la Juventud Católica Femenina, con los actos que se llevarán a efecto, como los de los días anteriores, en el colegio de las religiosas del Sagrado Corazón.

El programa es el siguiente:

En la mañana:

8 3|4.— Misa de Comunión, oficiada por el Excmo. señor Obispo Monseñor Harrison.

9 3|4.— Desayuno.

9 3|4-11 1|4.— 5.a Sesión de Estudios. Se llerán los siguientes trabajos:

I.— "La Biblioteca circulante. Que sea. Cómo formarla. L atarea de buscar libros buenos. Ventajas de la misma". Tema encomendado al Centro "Santa Catalina de Sena". (Talcahuano).

II.— "La propaganda por Radio. Manera de hacerla más eficiente. Cómo darle más novedad. Sacrificio del tiempo y de la vergüenza por la gloria de Cristo". Tema encomendado al Centro "Paulina von Mallinckrosdt". (Concepción).

III.— "El Conventillo y su Mes de María y del Sagrado Corazón. La Campaña contra el alcoholismo que debe emprender la Asociación; medios para realizarla". Tema encomendado al Centro de Tomé.

11 1|4.— Visita al Santísimo Sacramento.

Tiempo libre.

12.— Almuerzo.

En la tarde:

A las 3 P. M.— Asamblea de clausura, con el siguiente programa:

I.— Himno de la Asociación cantado por las socias asistentes.

II.— Discurso por la presidenta Diocesana, señorita Luz María Zúñiga F. A.

III Polonesa, piano por la señorita Mery Ward.

IV Declamación por la señorita Fany Vera.

V.— Diálogo por Aspirantas a la A. J. C. de La Merced.

VI.— Canto por la señorita Adela López.

VII.— Cuadro por el Consejo Diocesano.

VIII.— Palabras de la presidenta nacional.

IX.— Lectura de las conclusiones, por la secretaría del C. D., señorita Elvira Calvet.

X.— Marcha final.

5 P. M.— Onces ofrecidas a Teresita Ossandón y delegadas de fuera.

LOS RIÑONES DEBEN DEPURAR LA SANGRE

Por eso conviene tenerlos siempre bien sanos.

Cuando usted sienta dolor de cintura o amanezca con los ojos abotagados, no se descuide, porque esto suele ser el anuncio de una enfermedad a los riñones. Si se deja estar, es casi seguro que muy pronto tenga que levantarse varias veces durante la noche para orinar, y que la orina sea escasa o le produzca ardor... y de ahí al reumatismo, ciática, lumbago, manos sudorosas, calambres en las piernas, sólo suele haber un paso.

Lo que conviene es procurar que los riñones recuperen su actividad normal, y que eliminen los desperdicios nocivos y disuelvan el exceso de ácido úrico. Entonces, estimule usted esa actividad depuradora con un producto eficaz e inofensivo especialmente preparado, como son las acreditadas Cápsulas "MEDALLA DE ORO" de Aceite de Haarlem, que valen diez pesos en cualquier Farmacia.

Pero al comprarlas, asegúrese de que no le pasan gato por liebre, y exija las auténticas Cápsulas de Aceite de Haarlem, Holanda, pues ya usted sabe que los productos buenos nunca les les faltan imitadores.

A base de: Aceite de lino, Esencia de Trementina, Azufre sublimado, Extracto Genciana, Esencia Menta Piperita.

PROGRAMAS DEPORTIVOS POPULARES

LO AUSPICIA EL GOBIERNO

La Intendencia ha recibido instrucciones del S. Gobierno para organizar espectáculos deportivos gratuitos y de clase para todos los aficionados.

Con este motivo ayer tarde el Sr. González llamó a sus oficinas a los dirigentes más destacados del deporte local y acordó con ellos dar estos espectáculos.

En efecto, en estos días habrá intensa actividad con espectáculos de primer orden.

COMO SE ARREGLARIA EL PROGRAMA POPULAR

Desde luego, mañana proseguen las competencias de pingpong por el Campeonato Nacional, competencias que se están efectuando en el Club Universitario de Deportes Colo Colo 660.

Intervienen en el certamen: Asociaciones y equipos de Concepción, Talcahuano, Temuco, Santiago y Valparaíso, con sus más hábiles paleteros.

En básquetbol se ha pactado un gran encuentro entre el combinado recientemente vencedor de Talcahuano y la Sportiva Italiana de Valparaíso, equipo respetable. Se disputa un hermoso juego de Copitas. Además se ha pactado la revancha entre los equipos femeninos del Helga Domke y Empleados Particulares disputando un juego de medallas.

Los encuentros se realizarán en la cancha del Atlético Italiano y se ha suprimido los precios de entrada a fin de que los deportistas puedan acudir sin desembolso. La reunión se realiza mañana a las 9.30 horas.

En fútbol el 20, gran reunión también popular con programa especial y el cual reunirá a diversos cuadros de los mejores.

TODO MUY BUENO

Como se ve, el espíritu de las competencias es altamente deportivo y es de esperar que la gente esta vez goce de bonitos espectáculos.

Sin lugar a dudas, se destaca de todo el programa, la reunión de básquetbol, por ser este deporte el que más méritos ha ganado en el deportismo local con el reciente triunfo de los seleccionados y que tan alto colocaron sus nombres en el ambiente.

Mayores detalles daremos de los programas en nuestra próxima edición.

EMPLEADORES en GENERAL: Podéis repetir a vuestros empleados la sentencia de la Dirección de Reclutamiento que dice: "Sólo cuando te hayas inscrito en los Registros Militares, puedes considerarte ciudadano.

Liqueurs CAZANOVE
BORDEAUX - FRANCE
AL ALCANCE DE TODO CONSUMIDOR

CAPTAIN'S GIN, botella 3|4 litro	$ 24.—
CAPTAIN'S GIN, botella de 1 litro	$ 28.—
BITTER, botella 1 litro	$ 16.—
Cacao, botella	$ 24.—
Anisette, botella	$ 24.—
Cherry Brandy, botella	$ 28.—
Crema de Menta (Blanca), botella	$ 28.—
Crema de Menta (Verde), botella	$ 28.—
Pippermint, botella	$ 28.—
Kummel, botella	$ 28.—
PERE KERMANN, botella	$ 30.—
Curacao, botella	$ 30.—
Apricot Brandy, botella	$ 30.—
Peach Brandy, botella	$ 30.—

"NURIA"
Bar-Restaurant

NUESTRAS GRANDES INDUSTRIAS Y SU COOPERACION EN PRO DEL BIENESTAR DE SUS ELEMENTOS DE TRABAJO

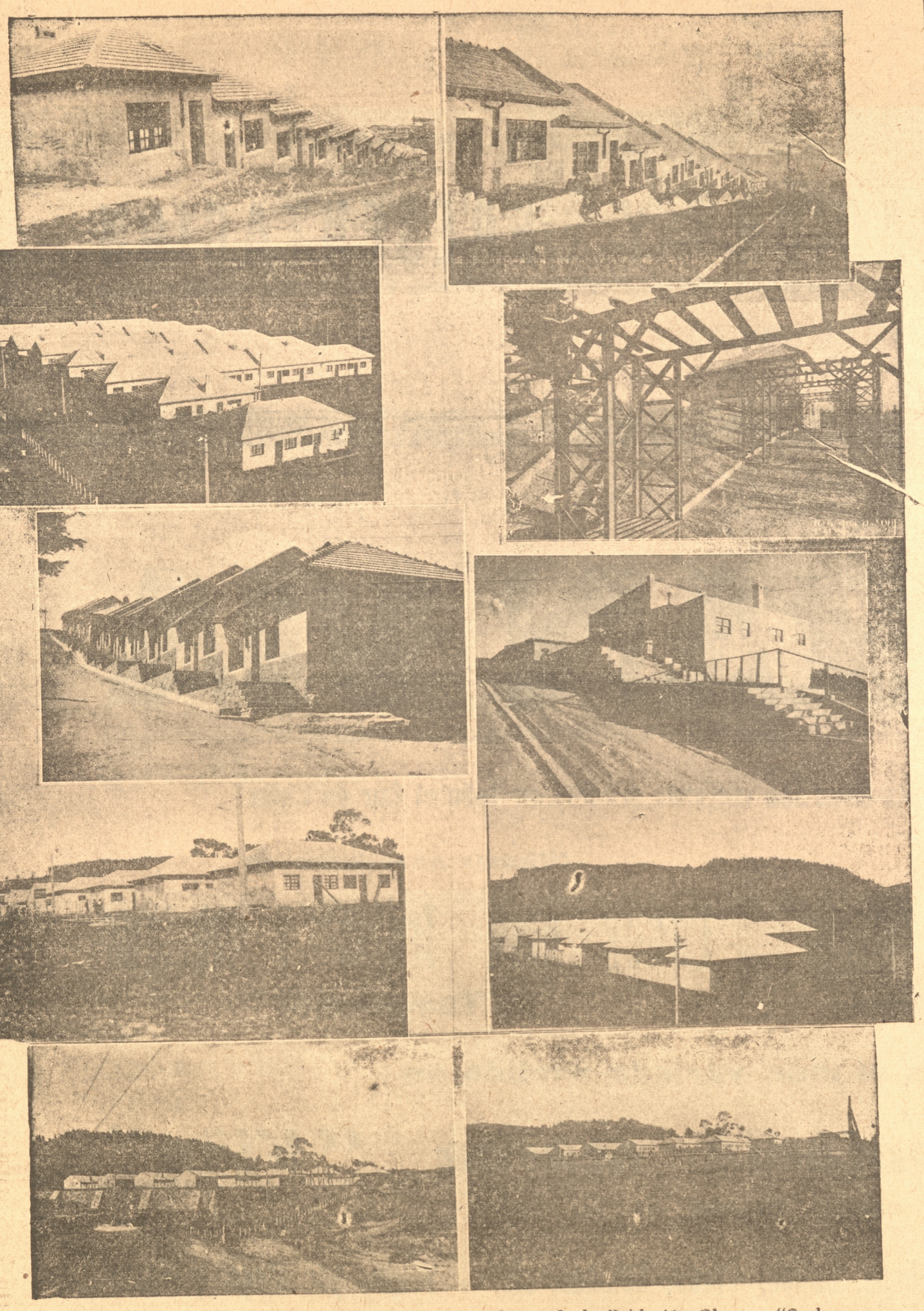

Este conjunto de vistas representan diversos aspectos de la Población Obrera "Carlos Mahns" de la Soc. Nacional de Paños de Tomé, cuya Empresa ha desarrollado un programa interesante y de positivo adelanto en la obra social en favor de sus trabajadores

PARA SUS COMPRAS PIDA TELAS MARCA "OVEJA"
ESPECIALIDAD EN PAÑOS PEINADOS

Compañía de Gas de Concepción

A. Prat 289 — Casilla 193
CONCEPCION

Tiene constantemente en venta los siguientes productos de su fabricación:

ANTISARNICO "INFALIBLE", poderoso desinfectante para bañar ganado lanar y combatir la sarna.

CREOLINA "GASOMETRO". desinfectante para todo uso.

PINTURA Negra "GASOMETRO".

PINTURA ROJA Y CAFE, para maderas y techos de tejuela y fierros.

CARBOLINEUM, preservativo insustituible para impedir que las maderas se pudran.

BREA para pisos de bodegas y asfaltos de veredas, etc.

ALQUITRAN.

COKE granado y menudo para cocinas, estufas y fraguas.

LOS FERROCARRILES DEL ESTADO



OFRECEN AL PUBLICO

SERVICIOS ESPECIALES

a precios económicos, garantizando Exactitud, Rapidez y Comodidad de los cuales conviene imponerse debidamente pues ellos reportan

EFECTIVAS Y GRANDES VENTAJAS

Libretos Exfoliadores

Se obtiene un 25 o|o de economía, con libretos exfoliadores para recorrido fijo, válido para 20 viajes en primera clase

Cada hoja de estos libretos vale como un Pasaje al portador

PASAJES PARA CORPORACIONES

10 o más personas de una misma institución pueden viajar con boletos sencillos o de ida y regreso, en 1.ra, 2.a o 3.ra clase y para cualquier recorrido. Tienen

25 POR CIENTO DE REBAJA

Trasporte a Domicilio

Los FF. CC. pueden recoger a domicilio o casa comercial cualquier bulto de mercaderías y entregarla al destinatario, también a domicilio u oficina. Hay 80 ciudades que ya tienen la comodidad de este servicio

Servicio de Tesoro

En todas las estaciones hay un servicio de Tesoro para el público. Por medio de este servicio se puede enviar la cantidad de dinero que se desee de un pueblo a otro. Es este un servicio muy útil, especialmente en los pueblos donde no hay instituciones bancarias.

PASAJES COLECTIVOS O DE FAMILIA

Familia o grupo de tres personas como mínimo, pudiendo ser una de ellas un niño, pueden viajar con una rebaja de

HASTA UN 30 POR CIENTO

Remisiones contra Reembolso

Asimismo, los FF. CC. se encargan de cobrar el valor de la mercadería remitida (carga, equipaje o encomienda), en dinero efectivo o con aceptación de una letra

SE RECOMIENDA A LOS PASAJEROS:

—Para su propia comodidad subir siempre a los coches por las puertas traseras y descender por delante. De esta manera se evitarán molestias.

—No hacer, ni permitir que otros lo hagan, eso de ocupar los asientos con bultos o colocando los pies sobre ellos. Son procedimientos que acusan desconsideración y falta de cultura.

—No prolongar más de lo debido la permanencia en los coches comedores. Hay pasajeros que esperan su turno para comer.

—Hay personas que suben a los coches a despedirse de sus familiares o amigos y esperan, para bajarse, la partida del tren; otras, que van de viaje se quedan hasta el último instante en los andenes para despedirse.

No proceda Ud. como esas personas y evitar un gran peligro de accidente.

—LECTURA AMENA E INFORMACIONES DE INTERES encontrarán en la Revista "EN VIAJE"; junto con ella provéase de un Itinerario. La Empresa edita ambas publicaciones en beneficio de sus pasajeros y están a la venta en estaciones y trenes.

VENTA DE FERTILIZANTES

Las estaciones tienen para vender al público

Salitre, Guano de Covaderas y Cal

Amplios detalles sobre estos y demás servicios le darán en las Estaciones y Oficinas de Informaciones de la Empresa

SEGUROS

.....Cobrando prima reducida, los Ferrocarriles aseguran animales y carga ordinaria, contra riesgo de muerte, pérdida o extravío, falta, avería, robo y perjuicios en general que puedan sufrir en el trayecto

Oficina en Concepción: BARROS ARANA 799 - TELEFONO 466

S.A.C. SAAVEDRA, BENARD

CONCEPCION

Departamento Agrícola

Mc. CORMICK-DEERING

reconocida como lo mejor en Maquinaria Agrícola

SEGADORAS de pasto con baño de aceite - SEMBRADORAS - Abonadoras de Discos

RASTRILLOS para pasto

REVOLVEDORAS de pasto

AFILADORAS de cuchillos

PRENSAS

PICADORAS

ATADORAS de Trigo

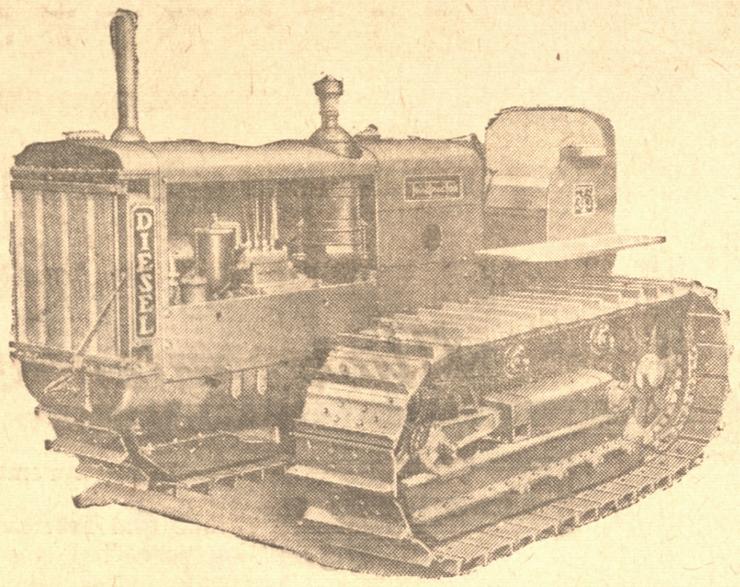

SEMBRADORAS de Discos Sencillas

RASTRAS de discos

RASTRAS de clavos

ARADOS y Cultivadores

DESCREMADORAS

TRILLADORAS y sus accesorios

TRACTORES DIESEL

o Ruedas y Orugas, a Petróleo Crudo

CAMIONES "INTERNACIONAL"

significa potencia y seguridad en en transporte

Surtido permanente de Repuestos — Esmerado servicio de Mecánicos

ABONOS: Fosfatos Germania - Salitre y Abonos Potásicos

Acción Social y Vida Religiosa

Misa de comunión general en homenaje a Ntra. Señora del Carmen

SE PEDIRA POR LAS INTENCIONES DE LA PATRIA.—DESPUES DEL TE DEUM HABRA MISA EN LA CATEDRAL

Como digno remate a los men Reina de Chile y con el solemnes cultos llevados a ca- fin de alcanzar la paz de sus bo en la Catedral en honor de hijos, hoy a las 8 horas en el la Santísima Virgen del Car- altar de la imágen de la Santísima Virgen del Carmen en la Iglesia Catedral, monseñor Rafael Piedra celebrará una misa rezada de comunión general para todas las señores y elementos femeninos de la ciudad, pues los hombres comulgarán a las 9 horas.

Dados los fines de esta misa de fervorosas plegarias a la Reina de Chile la Virgen del Carmen se invita al mayor número posible de fieles para obtener de tan poderosa abogada la gracia de la paz de la República, ya que estas plegarias se la van a ofrecer en un día tan glorioso como es hoy, aniversario patrio, 18 de septiembre.

La novena de la Catedral, terminó anoche con gran asistencia de fieles y esplendor. Predicó un Padre capuchino, Enrique, sobre la Santísima Virgen del Carmen, conmoviendo las almas.

MISA DESPUES DEL TE DEUM HABRA EN LA CATEDRAL

Se avisa a los fieles que terminado el Te Deum y retiradas las autoridades habrá una misa rezada por ser domingo.

Evangelio de hoy

BREVE COMENTARIO

Y aconteció después que iba Jesús a una ciudad llamada Nain, y sus discípulos iban con él, y una grande muchedumbre de pueblo. Y cuando llegaban cerca de la puerta de la ciudad, he aquí que sacaban fuera un difunto, hijo único de su madre, la cual era viudad, y venía con ella mucha gente de la ciudad. Luego que la vió el señor, movido a compasión por ella, le dijo: no llores. Y se acercó al féretro y lo tocó. Los que le llevaban se pararon, y dijo: mancebo, a ti te digo: levántate, y se sentó el que antes era muerto, y comenzó a hablar. Y se lo dió a su madre. Y tuvieron todos grande y santo temor, y glorificaban a Dios diciendon: un gran profeta se ha levantado entre nosotros. y Dios ha visitado a su pueblo.

No es una pura casualidad la que lleva a Jesús al sitio mismo por donde había de pasar el entierro de aquel joven: era el deseo de Jesús de consolar a la afligida viuda que lloraba amargamente la muerte de su único hijo, devolviéndole al que tanto amaba; y de este modo nos muestra la bondad de su divino corazón, y nos anima a confiar en él, a buscar el remedio de nuestros males individuales y sociales en ese mismo corazón que tanto nos ama.

Por esta bondad pues, y no por casualidad, Jesús se halla en el fúnebre cortejo; y sin que nadie le diga nada, voluntariamente se aproxima a la comitiva, manda a la afligida madre que no llore, toca el féretro, ordena al difunto a que se levante, y el que era difunto, resucita, se levanta, y comienza a hablar. Jesús probó entonces que realmente es la resurrección y la vida, como dijo a Marta, hermana de otro resucitado. Probó también que es el consuelo de los afligidos. y que solamente en él hallaremos lo que nuestro corazón necesita y desea, que es cariño y protección.

Pero es preciso que nos fijemos en el detalle de salir Jesús al encuentro de esta doble desgracia, la muerte de un joven y el desconsuelo de su afligida madre: porque esto enseña que así nosotros, si amamos de veras a nuestro prójimo, no nos hemos de contentar socorriéndole cuando nos haya cansado pidiéndonos un favor o una limosna, sino que nos hemos de adelantar, salirle al encuentro, y enjugar sus lágrimas. Nada de lo que hace Jesús carece de sentido y finalidad, y en esta conducta de Jesús en la unión en que nos la presenta el Evangelio en este día, debemos sacar enseñanzas; seamos prontos para socorrer a todos aquellos que padezcan cualquiera necesidad, porque esto es lo que a Jesús agrada, y agradar a Jesús ha de ser lo que más nos interese en toda nuestra vida.

Cultos en la parroquia de Sto Domingo

Las misas hoy serán a las 7.30, 8,30, 10 que es la parroquial, y 11. Los demás días, a las 7.30, 8.30 y 9.30.

Todos los días a las 18 se reza el rosario y la visita al Santísimo, y el jueves habrá Hora Santa

Hoy corresponde el ejercicio mensual a las V. O. Tercera: a las 8.30 la misa de comunión; y por la tarde a las 17.30 el rezo del oficio santo, rezo del rosario plática y procesión con el Santísimo.



PINTURAS DE CALIDAD

No use materiales dudosos

RECUERDE

que la marca

BLUNDELL

está acreditada en el mundo entero par más de un siglo

Duran más, cubren más, son económicas

Techo Pizarreño

Inoxidable, aislante y eterno en duración

FIERRO REDONDO Y EN BARRAS

AGENTES;

GIBBS y Cía.

CONCEPCION

Estación Meteorológica de Concepción

OFICINA METEOROLOGICA DE CHILE

Observaciones del día 17 de septiembre de 1938

	8 horas	14 horas	19 horas
Presión atmosférica	726,6	762,5	762,5
Temperatura máxima del día		18,0	
Temperatura mínima del día	7,5		
Viento dominante	Sur-oeste	Norte	Nor-oeste
Fuerza del viento	1	3	2
Humedad del aire	90,0	50,0	90,0

POLICLINICOS:

—Del Hospicio. Victor Lamas 342.
Atiende: Adultos de 9 a 12 horas.
Niños de 13 a 15 horas.

—Municipal, V. Lamas esq. Lincoyán.
Atiende: de 9 a 12 horas.

—Del Seguro Obligatorio. O'Higgins 1092. — Teléfono 779.
Atiende: de 8.30 a 12 horas y de 14 a 20 horas.

—Cruz Roja, San Martín 1331.— Teléfono 481.
Atiende: de 10 a 12 hrs.

—Asistencia Pública, Janequeo 200.— Teléf. 499.
Atiende: a toda hora.

—Maternidad del Hospital. Janequeo 209. — Teléfono 38.

—De la Inmaculada. Salas 1168.
Atiende: de 9.30 a 12 horas.

—De los Estudiantes de Medicina. A. Pinto 319.

SEPTIEMBRE 18 DOMINGO

El Santo Angel Custodio de Chile.— San José de Cupertino.

TURNO MÉDICO
Farmacia San Pedro: Caupolicán 602
Farmacia Maestranza: Prat 900
MATRONA: Elsa Martinez Angol 667

JUZGADO
EL PRIMERO

REGISTRO CIVIL:— Barros Arana esq. Ongolmo.
DESINFECTORIO PUBLICO:—Lincoyán, frente al Parque
TELEFONOS DE EMERGENCIA:
ASISTENCIA PUBLICA N.o 499.
HOSPITAL N.o 78.
4.a COMISARIA N.o 86.
5.a COMISARIA N.o 260.
CUARTEL GENERAL DE BOMBAS N.o 271.

Itinerario de Trenes

(Horario de Salidas)

	SALEN
Expreso a Santiago (Días Mar. J. y S.)	a las 9.11 hora
Ordinario a Santiago (Diario)	a las 9.25 horas
Nocturno a Santiago (Diario	a las 18.5o horas
Ordinario a Valdivia (Diario)	a las 7.— horas
Ordinario a Temuco (Mar. J. S. y D.)	a las 4.15 horas
Ordinario a Temuco (L. M. y V.)	a las 6.40 horas
Ordinario a Chillán (Diario)	a las 7.25 horas
Ordinario a Chillán (Diario)	a las 16.— horas
Local a Hualqui (Diario	a las 12.05 horas
Local a Hualqui (Diario)	a las 18.15 horas
Local a Hualqui (S. D. y Fest.)	a las 21.45 horas
Local a Tomé (Diario)	a las 9.35 horas
Local a Tomé (Diario)	a las 14.15 horas
Local a Tomé (Jueves y Dom.)	a las 10.17 horas
Local a Tomé (Diario)	a las 18.30 horas
Mixto a Curanilahue (Diario)	a las 7.40 horas
Mixto a Curanilahue (Diario)	a las 15.10 horas
Mixto a Lota (Diario)	a las 10.30 horas
Ordinario a Lota (Diario)	a las 18.20 horas



ASEGURESE • ECONOMICE

Adquiera NEUMATICOS

Firestone STANDARD

Ahora mismo!

Jamás ha podido Ud. disponer de un neumático de primera calidad a un precio tan bajo. Es superior a cualquiera otra marca de cualquier precio. Sin embargo nuestros precios le asombrarán.

Es superior porque está fabricado por Firestone. Es superior porque los procedimientos de construcción de Firestone son patentados y exclusivos. Es superior porque se construye con cuerdas super-elásticas impregnadas de caucho—el procedimiento protector—aislante y eliminador de fricción interna.

Es superior porque le durará más y le brindará mayor servicio.

CARACTERISTICAS UNICAS

1° Banda ancha—plana—segura
2° Armazón extra - reforzado
3° Diseño profundo de más agarre
4° Cuerdas super - elásticas impregnadas de caucho.
5° Dos telas adicionales debajo de la banda

Firestone

XSB813 A15

DISTRIBUIDORES GENERALES:

Herman Hnos. y Gastellu Ltda.

Valparaíso — Santiago — Concepción — Temuco

CONCURSO DE AFICHES

Llámase a concurso para la confección de un afiche, bajo las siguientes bases:

Presentación: Hasta el 10 de Octubre de 1938 a las 15 horas;
Tema: Exposición Agrícola e Industrial de la zona de Concepción;
Dimensiones: 30 por 50 centímetros.
Colores: Cuatro colores a elección del autor;
Premios: Mil pesos al que resulte elegido;
Jurado: Señores Carlos Allende N., Coronel señor Víctor Labbé y señor Ramiro Troncoso.
Los originales deberán enviarse en sobre cerrado a la Sociedad Agrícola del Sur firmados con un pseudónimo y un sobre separado a la misma dirección una tarjeta con el nombre del autor que corresponda el pseudónimo.
NOTA.— No se devuelven los originales.

Sociedad Agrícola del Sur

EMPRESA DE FUNERALES "POLIZZI"

La más antigua y acreditada de Concepción

FREIRE 800 — FRENTE A "EL SUR" — FONO 421

M. HENRIQUEZ S.



VINOS

POR

Mayor y Menor

Reparto a Domicilio

CONCEPCION
Carrera 577
Teléfono 163
Casilla 472

TALCAHUANO
Valdivia 118
Teléfono 166
Casilla 375

Te-Deum y desfile de las tropas, los actos principales de hoy

EL PROGRAMA QUE SE CUMPLIO AYER. — EL ACTO ESCOLAR EN EL TEATRO CONCEPCION. — INAUGURACION DE LAS RAMADAS Y DE LA FERIA LIBRE. — LA VELADA DE GALA DE ESTA NOCHE. — LAS FESTIVIDADES EN LOS BARRIOS DE LA CIUDAD

Con gran entusiasmo se iniciaron ayer las festividades en celebración del aniversario patrio en nuestra ciudad, según el programa que publicamos ayer, el cual se llevó a efecto en todas sus partes.

Se entregaron los premios donados por la I. Municipalidad a los dirigentes deportivos y otras instituciones para ser repartidos entre los concursantes que tomaron parte en los distintos campeonatos que se desarrollaron.

EL ACTO ESCOLAR EN EL TEATRO CONCEPCION

La nota culminante del programa de ayer fué el acto llevado a efecto en el Teatro Concepción a las 10 horas y organizado por las Escuelas de la ciudad con motivo de la repartición del premio Pedro del Río Zañartu.

Esta velada fué brillante en todos sus aspectos.

CAMPEONATO DE PING-PONG

El campeonato de ping-pong que se inició en el gimnasio Universitario tomaron parte las delegaciones venidas de otras ciudades, disputándose la copa Aliviol y las medallas donadas por la Municipalidad.

VISITA DEL ALCALDE Y OTRAS AUTORIDADES AL BUEN PASTOR

El alcalde con los regidores y otras autoridades realizó la anunciada visita al Buen Pastor en donde fueron muy bien atendidos por las monjas de ese establecimiento, donando la Municipalidad un cajón de naranjas y un cajón de jabón.

INAUGURACION DE LA FERIA LIBRE

A la hora anunciada, 17 horas, se llevó a efecto la inauguración de la Feria Libre, a la cual asistieron todos los señores regidores haciendo uso de la palabra el alcalde, señor Arteaga y un dirigente obrero a nombre de los comerciantes de dicho establecimiento agradeciendo al alcalde esta obra de adelanto y cooperación a los comerciantes.

La banda del Regimiento Guías amenizó este acto.

Excusó su inasistencia el intendente de la provincia señor Hernán González, por tener que asistir a un acto efectuado en el Apostadero Naval de Talcahuano, invitado especialmente por el almirante señor Gerken.

LA INAUGURACION DE LAS RAMADAS

A las 18 horas se dió principio al acto de inauguración de las ramadas, siendo la numerosa comitiva que acompañaba al alcalde, recibida con sumo agrado en todos los locales que visitaron. La banda del Regimiento Guías recorrió todo el sector de las ramadas, ejecutando aires marciales.

La comitiva recorrió todas las ramadas destacándose entre ella El Piloto, El Rosal, La Playa y Los Mineros.

LA CANCION NACIONAL FUE COREADA POR AUTORIDADES Y PUBLICO

Al término de la visita a las ramadas por el alcalde y comitiva la banda ejecutó la Canción Nacional, la cual fué coreada por todas las autoridades y público en general, acto que impresionó profundamente a todos los circunstantes.

Hoy a las 16.30 horas se hará la distribución de los premios a las mejores ramadas y las mejores cantoras de cuecas y tonadas chilenas.

FUNCION DE BIOGRAFO AL AIRE LIBRE EN LA PLAZA CRUZ

En el programa de hoy se ha introducido un número especial conseguido por el regidor señor Gacitúa y que consiste en una función de biógrafo al aire libre en la Plaza Cruz a las 20 horas, función donada por la Casa Bayer, la cual ha prestado su concurso con todo gusto cooperando a las festividades nacionales.

La parte culminante del programa de hoy lo constituye el Te Deum en la Iglesia Catedral y el desfile de las tropas de la Guarnición ante la primera autoridad de la provincia al intendente señor Hernán González y jefes superiores de la III Zona.

También es parte principal del programa la velada patriótica que se llevará a efecto a las 15 horas en el Teatro Concepción y auspiciada por el Canton de Reclutamiento, cuyo programa lo damos e información aparte.

FUNCION DE GALA EN EL TEATRO CONCEPCION

La función de gala en el Teatro Concepción será uno de los atractivos principales de este día, a la cual asistirán las autoridades para terminar el día con los fuegos artificiales.

LOS FUEGOS ARTIFICIALES SERAN ESTE AÑO UNA DE LAS NOTAS MAS BRILLANTES DEL PROGRAMA

Los fuegos artificiales este año han sido confeccionados de una manera especial, pues ha venido un técnico enviado por la fábrica para armarlos y encenderlos, lo que augura un magnífico resultado y el público tendrá en este número un espectáculo sumamente agradable.

VISITA A LA CARCEL Y OTROS ESTABLECIMIENTOS

Hoy continuará la visita del alcalde y comitiva a la Cárcel y otros establecimientos como el Asilo de Ancianos etc.

Asistirá también al almuerzo al Rotary Club de esta ciudad a donde ha sido especialmente invitado en representación de la I. Municipalidad con algunos señores regidores.

ENTRADA A LOS BALCONES AL PALACIO CONSISTORIAL

Tenemos encargo especial de comunicar al público que para el desfile de las tropas de la Guarnición, las entradas a los balcones del Palacio Consistorial, sólo serán para los regidores y sus familias y algunos invitados.

Se controlará estrictamente la entrada.

Se dá este aviso para evitar molestias a las personas que quieran entrar sin el permiso correspondiente.

NO SE PERMITIRA HACER PROPAGANDA POLITICA EN LAS RAMADAS

Por una orden especial de la alcaldía, se ha prohibido toda propaganda política en las ramadas, y en la que se permita se clausurará inmediatamente, siendo perjudicado el dueño de dicho establecimiento, bastando para ello una simple denuncia a los carabineros.

PROGRAMA PARA EL DIA DE HOY

DIA 16 DE SEPTIEMBRE

A las 7.30 horas.— Salvas de 21 cañonazos por el Grupo de Artillería Silva Renard en el Parque Ecuador.

A las 8 horas.— Apertura de las ramadas.

A las 8 horas.— Izamiento del pabellón nacional en los cuarteles, como el día 17.

Una sección montada del Regimiento de Caballería N.o 7 Guías, con su banda de músicos, izará y arriará la bandera en la Intendencia, Cuartel General Divisionario y Cuartel de los Veteranos, en el orden indicado, a las 8 y 17.30 horas, respectivamente.

A las 9 horas.— Gran concurso de tiro al blanco. Se disputarán los premios I. Municipalidad; concurso organizado por el club "Arturo 2.o Junge.

A las 9 horas. — Continúa campeonato de ping-pong en el Gimnasio Universitario.

A las 10 horas.— Te Deum en la Catedral. Los Regimientos Chacabuco, Guías y Silva Renard se encontrarán en formación de parada para ser revistados después de este acto por el jefe de la guarnición y autoridades de la provincia.

A las 10.30 horas.— Desfile de las distintas unidades frente a la Intendencia, con el siguiente orden: 1.o Regimiento Chacabuco; 2.o Regimiento Guías; 3.o Grupo de Artillería Silva Renard.

A las 14 horas. — Grandes carreras en el Club Hípico, con asistencia de todas las autoridades. Steeplechease para militares. Se disputará una hermosa copa donada por el Consejo Superior de Fomento Equino, Clásico "Independencia" con premio de 6.000 pesos al ganador.

A las 14 horas.— Continuación del campeonato de ping-pong en el Gimnasio Universitario.

A las 14 horas. — Grandes competencias de rayuela provinciales. Copas I. Municipalidad. Organizadas por la Asociación de Rayuela de Concepción.

A las 15 horas. — Velada patriótica organizada por el III Cantón de Reclutamiento. Entrada gratuita.

A las 15 horas.— Gran competencia de volantines en la plazuela de la Ciudad Universitaria. Se disputarán los premios "Fosfomac", "Cretol" y Duncan Fox, según la regiamentación publicada en nuestras ediciones anteriores. Habrá, además, como premios medallas municipales.

A las 16 horas gran partido de fútbol en la cancha de la Av. Collao entre el Magallanes de Santiago y el seleccionado de Concepción, en disputa por la copa I. Municipalidad de Concepción y 11 medallas.

17 horas.— Once - comida a los veteranos. A esta hora se servirá en el local de los veteranos una once - comida en honor de estos viejos servidores de la patria.

18 horas.— Salvas de 21 cañonazos a cargo del G. A. C. Silva Renard.

29 horas. — Concurso de vitrinas comerciales con dos hermoso diplomas a las dos mejormente arregladas. Gran diploma de honor ofrecido por la I. Municipalidad de Concepción y un segundo diploma obsequiado por la III Región de Reclutamiento.

20 horas. — Biógrafo al aire libre en la Plaza Cruz.

Se pasarán las películas "Chile Fecundo en Bellezas" y "Rodeo en la ciudad de Los Andes".

21 horas. — Continuación del campeonato de ping-pong en el Gimnasio del Club Universitario.

22 horas. — Fuegos artificiales en la Plaza Independencia. Retreta por la banda del Regimiento Chacabuco.

22 horas. —Gran función de gala en el Teatro Concepción por la compañía Barrenechea, con asistencia de las autoridades, Cuerpo Consular, comandante de la Guarnición, etc. Se pondrá en escena la hermosa obra de Alberto Novión, titulada "Bendito Seas".

CONCURSO DE VOLANTINES CON HILO CURADO Y PRESENTACION

Premios Fosfomac, Duncan Fox y Co. Ltda. e Ilustre Municipalidad

El concurso de Volantines es el número novedoso del programa de las fiestas patrias del presente año y como testimonio está el número de concursantes que en esta competencia, diremos popular con hilo 8, se ha inscrito.

Por el interés demostrado por los aficionados al volantín, este concurso parece que será en lo sucesivo uno de los más interesantes, porque fuera de las distracciones sanas que produce, se debe estar al sol y al aire y evita que los concursantes se distraigan en otras distracciones que suelen ser perniciosas a la salud.

Principalmente la juventud y en especial los niños deben jugar a este sano e interesante deporte.

Compenetrados del interés que podría tener este concurso la prestigiosa firma de los señores Saelzer y Co. se ha hecho cargo, tanto de la organización, como de donar los mejores premios para recompensar a los mejores competidores.

El alimento para niños "Fosfomac" elaborado en su laboratorio, es el donante de los premios en efectivo y medallas.

En vista de la generosidad del alimento "Fosfomac", la firma Duncan Fox y Co. Ltda. ha querido contribuir con los artículos que representa, hilo "Canela" y "Cadena", como también el Laboratorio Recalcine ha donado lapiceras fuentes "Cretol" para dar mayor realce a esta competencia.

La I. Municipalidad ha agregado a esta competencia una de presentación con dos premios en medallas.

Esta tarde a las 14 horas se empezará este concurso en el Barrio Universitario y con seguridad se congregará numeroso público para seguir las alternativas del concurso.

El jurado y comité que controlará el concurso, nos ha pedido solicitar del público, se mantenga fuera de los prados, ya que ellos son un gran hermoseamiento del barrio y de la Ciudad Universitaria y no desearía que esta competencia se viera empañada por deterioros de los prados o plantas que con tanto interés y sacrificio han arreglado los dirigentes de nuestra Universidad.

Como debe estar en conocimiento de los concursantes los competidores deberán presentarse a las 14 horas ante el jurado en la plazuela universitaria.

EN LA POBLACION PEDRO DEL RIO ZAÑARTU

El Comité pro adelanto de la Población Pedro del Río Zañartu se ha esforzado porque las festividades patrias durante el presente año alcancen un brillo no igualado en años anteriores. Con tal motvo ha venido celebrando diversas reuniones y en la efectuada el domingo último ha quedado definitivamente terminado el programa que a continuación damos a conocer y que revela el verdadero entusiasmo y fervor patriótico con que se trata de recordar la fecha más memorable de nuestra vida republicana.

DIA 18

7 horas. Salvas de 21 cañonazos hechas por dos baterías y anunciadas por un toque de corneta.

8 horas. Embanderamiento general de la población.

8.30 horas. Izamiento de la bandera en la plaza Pedro del Río Zañartu y Canción Nacional cantada por coros de niños y niñas.

9 horas. Colocación de una bandera en el Cerro de Chepe para el acto de la toma de la bandera.

9.30 horas. Recorrido por las calles de la Población por vecinos y público acompañante cantando himnos marciales, acto patriótico que encabezará la banda de pitos de la brigada de Scouts J. Bernardo Suárez.

10 horas. Toma de la bandera colocada en lo más alto del Cerro de Chepe y premio al vencedor.

10.30 horas. Lectura de hechos heroicos y poesías alusivas a los héroes de la Independencia.

11 horas. Ejercicio bomberil de agua y escala por la 5.a Cía. de Bomberos.

12.30 horas. Almuerzo general en la población.

14 horas. Carreras de ensacados.

14.30 horas. Carrera de carretilla humana.

15 horas. Prueba de quien es el primero en comerse una empanada caliente.

16 horas. Carrera de larga distancia para adultos.

16.30 horas. La olla mágica.

17 horas. Arriar la bandera colocada en la Plaza y canciones patrióticas.

19 horas. Salvas por las baterías.

19.30 horas. Elevación de globos y fuegos artificiales.

EL ANIVERSARIO PATRIO EN SAN PEDRO

DOMINGO 18

A las 8 horas. Embanderamiento general y salva mayor.

A las 9 horas. Se izará el Pabellón Nacional en el Retén de Carabineros con asistencia de la Escuela Fiscal N.o 17 y Municipales N.o 1 y 2.

A las 10.30 horas. Desarrollo del programa conmemorativo por las escuelas nombradas en la Plaza Acevedo.

A las 11.30 horas. Fiesta del Arbol.

A las 12 horas.— Juegos de entretención para los niños de las escuelas y reparto de sandwichs, dulces y frutas.

A las 14 horas. Campeonato de rayuela con un 1.o y 2.o premios donados por el Comité.

A las 16 horas. Carreras de caballos a la inglesa con un 1.o, 2.o y 3.o premios donados por el Comité.

A las 19 horas. Fuegos artificiales.

LUNES 19

A las 9 horas. Carreras de chatas del Club Boca Bío-Bío, con un 1.o y 2.o prmios donados por el Comité.

A las 11 horas. Carreras de botes del club San Pedro, con 1.o y 2.o premio donados por el Comité.

A las 14 horas. Trabajos a caballo por el personal del Retén de Carabineros. a) Presentación del personal en las canchas; b) Trabajos en el picadero, cambios de manos, vueltas, medias vueltas y giros; c) Recorridos de saltos, altura máxima 1.10 mts.; y d) Juego de la rosa, tres jinetes cada pareja.

A las 16 horas. Carreras a la chilena.

las 18 horas. Concurso de cuecas y tonadas, con premios donados por el Comité Fiestas Patrias de la localidad.

A las 20 horas. Fuegos artificiales.

EN EL BARRIO

PEDRO DE VALDIVIA

DOMINGO 18

A las 10 horas. Misa cantada en la parroquia en acción de gracias.

A las 11 horas. Gran carrera ciclista, inscripción libre para corredores del barrio, con premios.

A las 12 horas. Elevación de globos.

A las 14 horas. Gran partido de básquetbol entre cruzados de Chiguayante y Lourdes.

A las 15 horas. Partido de básquetbol entre 2.os equipos de Chiguayante y Lourdes.

A las 16 horas. Juegos infantiles con premios.

A las 17 horas. Partido de fondo de básquetbol entre los primeros equipos de Chiguayante y Lourdes.

LUNES 19

A las 10 horas. Partido de básquetbol entre los equipos de San Agustín y Lourdes.

A las 11 horas. Carreras pedestres y juegos infantiles.

A las 12 horas. Elevación de globos.

A las 14 horas. Unión Nacional San José con Pedro de Valdivia en básquetbol.

A las 15 horas. En básquetbol, gran partido entre los primeros equipos de Talcahuano con Unión Nacional de Concepción.

A continuación y siguiendo el día martes hasta terminar al competencia por eliminatoria en básquetbol donde intervendrán los equipos siguientes:

Tres equipos de Chiguayante dos equipos de Talcahuano, dos equipos del Unión Nacional de Concepción, tres equipos de Lourdes y un equipo de San Agustín.

CASAS COMERCIALES QUE PARTICIPARAN EN EL CONCURSO DE VITRINAS

Schutz y Cía. Limitada. Barros Arana 599.
Abásolo Hnos. Freire 500.
Lavanchy Enrique. Barros Arana.
Hucke Hnos. S. A. U. Barros Arana.

Solemne Te-Deum en la Iglesia Catedral

Hoy domingo 18 de Septiembre, se cantará en la Iglesia Catedral un solemne Te-Deum con motivo del 128º aniversario de nuestra independencia nacional, con la asistencia de todas las autoridades civiles, militares, navales y eclesiásticas. Las ceremonias empezarán a las 10.30 horas.

Tenemos encargo del Excmo. Sr. Vicario Capitular y del Venerable Cabildo Eclesiástico de invitar a todos los fieles, especialmente a las Congregaciones piadosas, a los colegios católicos y a la Unión Nacional de Obreros, a este acto con que la Iglesia rinde gracias al Altísimo por el beneficio de nuestra independencia nacional.

El personal de Vías y Obras de los FF. CC. celebra el día patrio

VERMOUTH EFECTUADO AYER

Con motivo de la celebración del aniversario nacional, el personal de la sección Vías y Obras de los FF. CC. celebró ayer un simpático acto, consistente en un vermouth.

Ofreció la manifestación don Eduardo Rojas y hablaron don Julio Cariola y otros. El señor Cariola en su discurso dejó establecido "El día de la Vía" cuyo anuncio fué recibido con grandes aplausos.

Asistieron las siguientes personas:

Señor Julio Cariola Villagrán, Juan N. Díaz Alvarez, Guillermo Briceño Díaz, Eduardo Rojas Gajardo, Francisco Letelier C., Manuel Salinas, Daniel Araya D., Manuel Ulloa U., Guillermo Vera A., Rómulo Espinoza E., David Vergara, Fernando Montalba, redactor de "La Patria", Ismael Carrasco, Renato Arias, Arturo Lewlyn, y Víctor M. del Río.

Palabras pronunciadas por el alcalde en la inauguración de las Ferias Libres

El siguiente discurso pronunció el alcalde señor Ateaga durante la inauguración de las Ferias Libres, acto que se llevó a efecto ayer.

Una de las promesas que hice a mis electores al ser ungido candidato a regidor, fué la de preocuparme, preferentemente, del mejoramiento de las clases laboriosas en general, y luchar por todos los medios a mi alcance para que éstas disfruten del bienestar y de la atención a que tienen derecho de parte de las autoridades, en toda comunidad bien organizada.

Prometí llevar a la realidad el proyecto que existía de Feria Libre y la preocupación del alcalde que habla, fué la de llevar a la realidad este proyecto.

Para hacer esta obra he contado en todo momento con la cooperación y con la buena voluntad, de la mayor parte de mis colegas; ellos han comprendido como yo el dolor ajeno, y han querido poner techo y abrigo para una buena parte de nuestros conciudadanos que soportaban, durante años y años, las inclemencias y los fríos de los inviernos.

Como chileno, he querido inaugurar este local en un día solemne para los destinos de nuestra patria. Celebramos el día de nuestra independencia y estoy seguro que los chilenos que lucharon en los campos de batalla por darnos Patria y Libertad, quisieron también darnos la independencia económica que los hijos del país necesitaban para el desenvolvimiento de sus actividades.

El mayor orgullo de mi paso por la Alcaldía de Concepción, será el de haber contribuído con mi grano de arena al bienestar de un grupo de mis conciudadanos; quiero que esta Feria Libre sea el sitio en donde mediante actividades honradas y dentro de las leyes que nos rigen, pueda disfrutar de un poco de calor, de un poco más de vida, esa porción de seres que hasta ayer lo hacían a todo viento o a todo sol.

En nombre de la ciudad de Concepción, os entrego este local y espero que sabreis cuidarlo y conservarlo porque desde ahora pasa a ser de vosotros.

Brillante fué el acto con que las Escuelas Primarias de Concepción rindieron homenaje a don Pedro del Rio

LAS AUTORIDADES PRESENCIARON SU DESARROLLO.— EL DISCURSO DE DON JOSE SALVAGO GROCE.—LOS ALUMNOS PREMIADOS. — EL PROGRAMA FUE ALTAMENTE INTERESANTE. — EL TEATRO CONCEPCION ESTABA OCUPADO EN SU TOTALIDAD POR NUMEROSO PUBLICO

El acto que las Escuelas Primarias de la ciudad realizaron ayer en homenaje a la memoria del gran benefactor y filántropo señor Pedro del Rio Zañartu, en el Teatro Concepción, fué una brillante y sentida demostración de agradecimiento con él.

LO QUE FUE EL ACTO

La Banda del Regimiento Chacabuco amenizó el acto con sus mejores ejecuciones y las escuelas primarias concurrieron en su totalidad ocupando las localidades altas del Teatro.

Numeroso público se congregó además para presenciar tan interesante acto. Las autoridades locales también se hicieron presentes realzando los caracteres que revistió el homenaje.

El Director de la Escuela Nº 8, señor José Salvago Croce, pronunció el sentido discurso que damos a continuación:

Señor Intendente, señoras, señores, queridos niños:

"Felices, mil veces felices, los pueblos que custodian y veneran sus tradicciones; llevan en sus entrañas esculpidas con caracteres indelebles y eternos la Ley de su vida."

. . . . . .

Hay nombres, señores, sonoros y bellos que parecen hechos a propósito para ser enaltecidos con el clamor de un título honorífico y pomposo.

El artista del mármol quiere esculpirlos con su experto buril; el poeta quiere inmortalizarlo con sus versos sonantes... y sin embargo, esos nombres caen pesadamente al suelo, sin el eco de un canto, sin la caricia amante de una flor... Pero hay hombres que saben elevarse ligeros y rápidos, como por un milagroso golpe de alas. Son formados con el fermento puro de un alma grande; hijos legítimos de un espíritu que supo animarlos maravillosamente y perpetuarlos a través del tiempo y del espacio.

El nombre de don Pedro del Río Zañartu, señores; el ilustre patriota, el insigne filántropo, el gran bienhechor de la niñez... es uno de éllos...

. . . . . .

Desde años nos venimos congregando aquí, — en el Día de la Patria, — en este soberbio alcázar del arte y del saber, para cumplir solemnemente con la última voluntad de este espíritu selecto, de esta alma esencialmente patriota, de este corazón de oro; voluntad, señores, que no es otra sino la de repartir, cada año, cierta suma de dinero, entre los estudiantes primarios de ambos sexos, que más lo necesiten, pero que, a la vez, se hayan distinguido en el cultivo de las virtudes básicas escolares, a saber: orden, aplicación, disciplina, respeto y moralidad.

¡Qué elocuente lección de desprendimiento y filantropía en los tiempos que corren, impregnados de indiferencia y avaricia. Vivimos en un siglo de marcado egoismo!

Nadie puede negar que la unión y mútua compenetración de los humanos, son disposiciones que no forman el patrimonio de nuestra edad.

Y, es en esta situación que se levanta majestuosa la figura imponente del gran filántropo, don Pedro del Rio Zañartu; él que, divisando la grandeza de la Patria chilena, enidada en los pequeños corazones, y en las inteligencias de los niños, quiso perpetuar su memoria en una forma dignísima... No en el mármol, cuyas inscripciones borra el tiempo, y que pasa a la posteridad como una interrogación; no, en el bronce que el orín corroe; ni siquiera en los cantos inspirados de los vates, cuyos ecos se pierden en la sucesión de los gustos y estilos propios de cada época... sino en la obra buena y amorosa, cuyo fundamento es el bien del hogar, de la Patria y el imperio de la Justicia.

Ah!, señores, ¡qué delicioso ideal el amparo de la infancia desvalida! ¡Qué cúmulo de sensaciones prodigiosas en las almas grandes!

Hacer el bien, premia. ¡Al niño que paga con una mirada de ternura y de bondad cuanto se hace por ellos; mirada que es un poema de amor, de candor y poesía; mirada que acaricia sin delinquir; abraza sin consumir; alegra sin disipar y envuelve el alma humana en los pliegues más recónditos de la inocencia y del pudor!!

Hacer el bien, premiar al niño, a ese ser indefenso y, a la vez, misterioso, que no conoce la doblez; que todo lo alegra con su sonrisa de paz, y que acaso guarda en el santuario de su alma juvenil, la chispa del genio, la precocidad del talento o el sacro númen de sublime inspiración!

Por eso, señores, estos rasgos generosos de esta alma noble, que fué don Pedro del Rio Zañartu, en favor de la niñez estudiosa, entuslasman y consuelan.

. . . . . .

Su nombre es pronunciado con una sonrisa de alivio por los labios (demasiado pálidos algunos) de nuetros alumnos, a quienes llega como una tibia caricia de sol primaveral...! Es pronunciado con profunda gratitud en muchos hogares, a donde penetra con el perfume humilde y vivificador de la caricia y de la pura filantropía...

¡Cuántas alegrías tibias en los hogares modestos...!

¡Cuántas lágrimas, señores, enjugadas dulcemente por el óbolo generoso de tan egregio personaje!!

¡Cuántos rayos de luz en los antros tenebrosos de la escasez y del infortunio; y cuántos soplos apacibles de la brisa mañanera, portadora de consuelo, de dulzura y de paz!!

. . . . . .

Oh! sombra venerada de la Caridad y del amor!!

Oh! manesglorioso de don Pedro del Rio Zañartu!! ¿Quién no bendecirá tu memoria al constatar que, desde la region de las eternas almas, sigues obrando el bien en pro de la niñez, y vives entre nosotros por la perpetuidad de su obra benéfica, imperecedera y altamente patriótica!!

¿Quién no se sentirá penetrado de una santa envidia al verificar que, aún después de tus días, continúas aliviando el lejano dolor, cicatrizando heridas e irradiando los efluvios celestiales de la caridad sobre la tez morena de nuestros educandos?

. . . . . .

Me imagino que en estos momentos solemnes, brazos invisibles avanzan hacia estos niños, para estrecharlos con ternura y hacerles comprender que, entre las cosas inmortales, está este amor de un gran chileno, virtuoso y ejemplar, hacia las generaciones infantiles de su Patria; de esta Patria que él tanto amó, y de la cual él hizo un símbolo y un altar, dedicándole casi todas las aspiraciones más caras de su vida...

Quisiera exponeros a vosotros, amados niños, el cuadro de esta preciosa vida; pero toda ella se encierra en esta corta expresión, que prefiero a un extenso relato en obsequio a la brevedad.

. . . . . .

Don Pedro del Rio Zañartu está vinculado a las más bellas actividades de su región y de su Chile.

Sus arcas estuvieron siempre abiertas para remediar todas las necesidades de su pueblo; las industrias mejores de su tiempo recibieron su vital impulso; las aflixiones del país tuvieron un hondo y doloroso eco en su alma de patriota; y soñó con ver a su Patria en un grado de envidiable adelanto.

Cada maravilla que observó en el extranjero, durante sus prolongados y fructuosos viajes, la envidiaba para Chile.

Sus últimas disposiciones son el exponente de un alma enamorada de su Patria.

. . . . . .

He aquí en breves palabras la historia de su vida.

Y ahora, queridos niños, seguid su ejemplo...

. . . . . .

A vosotros me dirijo, los que váis a ser favorecidos con el "Premio del Rio Zañartu".

No olvidéis nunca el nombre venerado de vuestro insigne bienhechor; yo quiero y formulo, en este solemne momento, el ardiente voto de que sobre vuestros tiernos corazones abra siempre sus pétalos la flor hermosa de la gratitud; moneda con que el corazón noble y sensible paga los beneficios... Allá, en el santuario augusto de vuestras almas, al lado de los seres queridos que os dieron la existencia, colocadlo a él, a el que, en cada rictus de dolor escanció, conmovido, una gota de su amor. Y así, al evocar sus virtudes y al bendecir su memoria, el perfume de vuestro reconocimiento lo envolverá suavemente, como envuelve la luz del día a las gazas sutiles de la naciente aurora.

Recordad: que la mejor gratitud es la que tiende a imitar las virtudes del bienhechor, y, que lo que más ennoblece al humano corazón, es el aroma delicado de la plegaria fervorosa, que, en alas del agradecimiento, se remonta cada día hasta el trono del Altísimo.

Y vosotros, niños y niñas que váis a recibir este tan anhelado galardón; grabad, en cambio, en vuestra mente el acto solemne que váis a presenciar.

Que él os anime a esforzaros, cada vez más, por ser dignos discípulos de vuestros mejores compañeros, en cuyas manos se va a colocar el premio del estudio, de la conducta y de la dignidad del alma.

Que llene vuestros corazones de eficaces y firmes propósitos de seguir constantemente por la senda del deber, del esfuerzo y la virtud.

Que esta querida Patria se enorgullezca de vuestros hechos, y que seáis vosotros los que coloquéis mañana, sobre su frente diáfana, la diadema del saber, y sobre su alma mater y su pecho generoso, los laureles del honor, la palma de la victoria y los mirtos explendentes de la cultura nacional.

LA REPARTICION DE PREMIOS

En seguida se pasó a hacer el reparto de los premios a los alumnos más necesitados de las Escuelas y que a la vez sean los mejores calificados en éllas. La lista de éstos fué la siguiente:

Escuela Nº 8 Mario Rivera Tapia, $ 500.

Escuela Nº 56 Feliciano Zapata Díaz, $ 100.

Escuela Nº 11, Graciela Arias Hernández, $ 500.

Escuela Nº 13, Nora Barrera Santibáñez, $ 100.

Escuela Nº 16, Domingo León Avila, $ 500.

Escuela Nº 55, René Santana Alfaro, $ 100.

Escuela Nº 10, Sergio Castro Robolledo, $ 500.

Escuela Nº 3, María Silva Zamudio, $ 500.

Escuela Nº 22, Nelly Godoy Bastidas, $ 100.

Escuela Nº 6, Gilberto Leiva Ramírez, $ 100.

Escuela Nº 54, Marta Recabarren Olmedo, $ 100.

Escuela PP. Escolapios, Mario Poblete Agurto, $ 100.

Colegio Los Salesianos, Fernando Pulgar, $ 100.

Escuela Protectora de la Infancia, Graciela Maldonado Carvajal, $ 100.

Además se entregaron esta vez al presidente de la Liga de Estudiantes Pobres, Dr. Alcibiades Santa Cruz, la suma de $ 100.

Los premios fueron entregados a los alumnos por las autoridades que habían tomado colocación en el sitial de honor.

EL RESTO DEL PROGRAMA

Los diversos números con que contaba el programa fueron ejecutados con toda maestría por los pequeños educandos, quienes cosecharon nutridos aplausos del público

Señorita
Para su permanente sin peligro alguno, pase a:
MAIPU 928

SASTRERIA
CULACIATI
lo mejor
CONCEPCION

SUSCRIPCION
"LA PATRIA"
Anual . . . . $ 95.-
Semestral . . 50.-
Trimestral . . 26.-
Mensual . . . 9.-
Número suelto $ 0.30 en todo el país

COMPRO
1 CABALLO Y CARRETILLA PARA
REPARTO DE VINOS
COMPRO
30 PIPAS VACIAS GRUESAS PARA VINOS
TRATAR EN PRAT 875

SASTRERIA
FONO 529 REYES MAIPU 402

"FIAP"

FABRICA ITALO-AMERICANA DE PAÑOS S. A.

CASILLA 267 = DIRECCION TELEGRAFICA: "FIAP"

TOME

CAPITAL: . . . . . $ 12.000.000.00

CASIMIRES CARDADOS Y SEMI PEINADOS

TELA PARA PONCHOS

FRAZADAS

PLOMIA
CASTOR
BLANCAS
DOS ASES

GRISSON
CAMEL
VICUÑA
JACQUARD

Prefiera Ud. los

PRODUCTOS LOTA

CARBON

Harneado, Corriente y Carboncillo

CERAMICA

Ladrillos refractarios y de sílice, aisladores de porcelana, artefactos sanitarios, azulejos, etc.

MADERAS

Cajones para envases

Compañía Carbonífera e Industrial de Lota

POLITICA LOCAL

Especial importancia tuvo la reunión de presidentes departamentales del Partido Conservador

Se llevó a efecto ayer en nuestra ciudad. — Un almuerzo íntimo ofreció el Presidente Provincial, Sr. Romero

TELEGRAMA de ADHESION al SR. ROSS

Un acontecimiento político de especial importancia constituyó la reunión plenaria de presidentes departamentales, comunales y secciones del Partido Conservador en la provincia, efectuada ayer en nuestra ciudad, convocados por la presidencia provincial de esta colectividad política para tratar diversos asuntos relacionados con la campaña electoral y con aspectos reglamentarios y de orden interno de organización.

La asistencia fué numerosísima

Asistieron a la concentración el presidente provincial don Abraham Romero; los señores José Valenzuela, Gumercindo Luco, Alfonso Urrejola, Romualdo Moreno representado por don Juan de la C. Véloso y Sergio Arias Lavín representado por el señor Eleaquín Moraga, presidentes departamentales de Yumbel, Coronel, Concepción, Talcahuano y Tomé, respectivamente; los presidentes comunales de Coelemu, Rafael, Penco, Hualqui, Florida, Talcamávida, Rere, Santo Domingo, San Rosendo, Río Claro y Cabrero, señores Oscar Concha, Alejandro Urrejola, Ramón Aceituno, Julio González, Isaías Cartes, Herminio Burgos, Isidoro López, Diógenes Lizama, Gervasio Figueroa, J. Luis Jara, e Hilario 2.o Osses, respectivamente. Los dirigentes de estas mismas comunas señores Rubén Viveros, Ramón Tapia C., Alcíbiades Vera F., Octavio Vera T., Jorge Montalba, Domingo Izquierdo E., Enrique Ibieta E., Hipólito Barriga M., y el secretario provincial, señor Juan Riquelme S.

Almuerzo íntimo ofreció el presidente provincial

El presidente provincial del Partido Conservador don Abraham Romero G., ofreció a mediodía en el Restaurant Nuria, un almuerzo íntimo a los señores presidentes acto que se vió realzado con la asistencia de todas las delegaciones y que se llevó a efecto en un ambiente de gran cordialidad, brindándose por el candidato nacional don Gustavo Ross Santa María y por la H. Junta Ejecutiva del Partido Conservador, a quienes se envió calurosos telegramas de adhesión, según informamos en párrafo aparte. Hicieron uso de la palabra los señores Alfonso Urrejola A. y Ramón Tapia C.

La reunión plenaria en el Club Conservador a las 15 horas

La reunión plenaria señalada y en el salón del Club Conservador "Benjamín Arrau Méndez", se llevó a efecto la reunión plenaria de trabajo, presidida por don Abraham Romero en su carácter de presidente provincial, asesorado por el vicepresidente de la misma don Octavio Vera Toro y el secretario provincial señor Juan Riquelme.

El señor presidente provincial dió cuenta del objeto de la reunión, leyó la tabla a que ésta se sometería e hizo leer por el secretario las comunicaciones enviadas por el diputado don Fernando Aldunate E. y por el secretario de la H. Junta Ejecutiva señor Zenón Urrutia Infante. Dió cuenta, también el señor presidente provincial del encargo especial dado personalmente por el señor presidente general del Partido, H. senador don Horacio Walker Larraín, que envió a los presidentes departamentales, comunales y seccionales un cordial saludo de felicitación por la reunión que estaban celebrando y en el que pide el mayor esfuerzo y trabajo en esta campaña. Esta cuenta fué recibida co grandes aplausos para el señor Walker, Aldunate y Urrutia Infante.

Telegramas de adhesión al candidato nacional y a las autoridades del Partido

Acto seguido, el señor Romero, de pie, propuso a la asamblea enviar un caluroso telegrama de adhesión al candidato nacional don Gustavo Ross Santa María, firmado por todos los presidentes y otro al presidente general don Horacio Walker Larraín — La proposición del presidente provincial fué aceptada por unanimidad y en medio de gran entusiasmo; los presidente imitando el ejemplo del presidente provincial señor Romero, de pie aclamaron por largo rato al candidato nacional don Gustavo Ross y al presidente general del Partido don Horacio Walker Larraín. En esta misma información y en párrafo aparte damos el texto de las adhesiones enviadas al señor Ross Santa María y a don Horario Walker Larraín.

Los presidente dan cuenta de sus trabajos electorles

Entrando a la tabla de trabajo, los presidente fueron dando cuenta detallada de sus actividades electorales en cada comuna, departamento y sección. Hicieron las observaciones que les merecía el futuro plan de trabajo expuesto por la adirectiva provincial, formularon sus peticiones y resolvieron todos los asuntos reglamentarios y de orden interno que fueron sometidos a su conocimiento. Por cuenta dada por todos y cada uno de los presidentes la directiva provincial pudo apreciar la intensa labor de propaganda y organización que el Partido Conservador está realizando en toda la provincia a favor de la candidatura nacional de don Gustavo Ross Santa María; fueron por ello efusivamente felicitados y se les dió las nuevas instrucciones por los presidentes provinciales de los comitées de organización, electoral y de propaganda.

Se fijó el plan de jiras y de proclamaciones

Terminado el trabajo de organización y del comité electoral, se entró a confeccionar el plan de proclamaciones parciales en las comunas en las que aun no se ha cumplido este trámite y se fijó el plan de jiras, para las cuales se cuenta con la asistencia del diputado por Concepción don Fernando Aldunate E., quien vendrá especialmente en la próxima semana para realizar este trabajo en unión de la directiva provincial.

El domingo 25 habrá proclamaciones en Talcahuano y Hualqui

Las primeras de estas proclamaciones y jiras se harán el domingo próximo, 25 del actual, empezando por Talcahuano y Hualqui, cuyo programa completo quedó elaborado ayer mismo. Se seguirá después con Florida, Rere, Santa Juana, Coronel y Coelemu, que son las comunas que aun no han hecho la proclamación oficial del candidato nacional don Gustavo Ross Santa María.

El presidente departamental festejó a los presidente

Terminada la reunión, el presidente departamental de Concepción, que lo es también del Club Conservador "Benjamín Arrau Méndez", ofreció un vino de honor a las delegaciones. Les agradeció su asistencia y les pidió a nombre de la directiva general, que redoblen sus esfuerzos para que los efectivos conservadores de la provincia de Concepción den el 25 de octubre un alto porcentaje de votos al candidato nacional don Gustavo Ross Santa María, cuyo nombre fué aclamado en medio de gran entusiasmo. Por los últimos trenes de la tarde las delegaciones regresaron a sus respectivos pueblos, llevándose una óptima impresión de la concentración provincial, que será de tan provechoso y seguro resultado para el éxito de la campaña electoral. Todos los presidentes con quienes alcanzamos a conversar brevemente, nos manifestaron su franco aplauso por la iniciativa del presidente provincial al convocar a esta concentración de presidente, que ha servido una vez más para poner en evidente la férrea organización y completa unidad de miras que existe en todos los organismos conservadores de la provincia. Nos vamos satisfechos de la labor cumplida, terminaron diciéndonos y pondremos todo empeño en que nuestros directorios y comitées cumplan las instrucciones tan precisas y claras que nos han dado nuestros jefes en la provechosa concentración de hoy.

Le reiteran su propósito de darle el triunfo en comicios de octubre

TEXTO DEL TELEGRAMA ENVIADO A DON GUSTAVO ROSS

Tecto del telegrama al candidato nacional don Gustavo Ross Santa María:

"GUSTAVO ROSS.— Avenida B. O'Higgins 1642.—Santiago.—

Concentración de presidentes departamentales, comunales y seccionales del Partido Conservador esta provincia, celebrada hoy para revisar e impulsar vigorosamente trabajos electorales, envía al candidato nacional calurosa y decidida adhesión, reiterándole su voluntad firme darle gran triunfo comicios octubre

Concentración presidentes complácese felicitar a Ud. por solemne promesa sentido su Gobierno construirá gran número habitaciones obreras en todo el país, grave problema social por cuya solución Partido Conservador ha luchado y luchará esforzadamente.

Respetuosos saludos.

Fernando Aldunate, diputado provincial.— Abraham Romero G., Alfonso Urrejola Arrau, presidentes provincial y departamental Concepción.— José Valenzuela, Sergio Arias, Romualdo Moreno, Gumercindo Luco, presidentes departamentales Yumbel, Tomé, Talcahuano y Coronel.— Ramón Aceituno, J. E. González, Isaías Cartes, Ramón Tapia, Eleaquín Moraga, Alejandro Urrejola, Herminio Burgos, Diógenes Lizama, Gervasio Figueroa, Félix Arriba, Enrique Varas, Hilario Osses, Rubén Viveros, José Luis Toledo, presidentes comunales y seccionales Penco, Hualqui, Florida, El Arenal, Coelemu, Rafael, Talcamávida, Rere, San Rosendo, Turquía, Santa Juana, Río Claro y Cabrero.— Enrique Ibieta, presidente Comité Propaganda Concepción.— Domingo Izquierdo, presidente Comité Electoral Concepción.— Juan Riquelme Garay, secretario provincial.



Presidentes departamentales del Partido Conservador que se reunieron ayer en esta ciudad

Numerosa fué la asistencia que hubo en este acto político. — Plan de jiras y proclamación de don Gustavo Ross

ADHESION a AUTORIDADES del PARTIDO

por unanimidad, que por todos los presidentes provincial, departamentales y seccionales de la provincia, se envíe una comunicación al señor don Horacio Walker Larraín, presidente de la Junta Ejecutiva de dicha colectividad. Los puntos matrices de esta comunicación abarcan las ideas siguientes:

Amplia confianza y adhesión al presidente nacional, señor Walker; acentuación del concepto sobre la necesidad absoluta de que todos los conservadores del país, cualquiera que sea su carácter o actividad, demuestren perfecta unidad de miras con la autoridad suprema conservadora, de modo que por motivo alguno se afecten la cohesión y disciplina de la colectividad, y conveniencia de que cuanto antes el Partido Conservador participe en el Gobierno por medio de Ministros suyos, como una manera de afrontar debidamente las responsabilidades que le corresponden, ante la necesidad de defender el orden constitucional y democrático en los graves momentos que vive el país.

PARTIDO DEMOCRATA

Elección interna.— Cítase a elección interna extraordinaria para el día 25 del actual, con el fin de elegir un director general por la provincia para que represente en la directiva máxima del partido en la capital.

Con esta misma fecha se han enviado circulares a las Agrupaciones de toda la provincia para que ese mismo día efectúen las votaciones internas respectivas, desde las 9 a las 16 horas.

En esta oportunidad también se elegirán cinco directores de la provincia por encontrarse estos cargos acéfalos.

Jiras.— Hoy se trasladarán a Coronel el presidente de la provincial, secretario y otros dirigentes con el fin de activar los trabajos en favor del candidato don Gustavo Ross Santa María.

Citación especial.— Con esta misma fecha fueron invitados especialmente para que concurra a dar cuenta de su labor desarrollada en la Cámara el senador don Julio Martínez Montt, como asimismo el regidor del partido en ésta don Luis Luco Cruchaga. Esta invitación será para que asistan a asamblea extraordinaria del próximo jueves 22 del corriente a las 19.30 horas.

Los Centros de Propaganda Demócrata asistirán en masa a esta asamblea.

El Partido Demócrata intensifica sus actividades a favor de don Gustavo Ross

CENTROS DE PROPAGANDA.— SECRETARIA POPULAR

A medida que se acerca el día de la elección, esta colectividad política intensifica sus actividades y trabajos electorales.

Los comités de propaganda de Coronel, Coelemu, Tomé, Cabrero, Hualqui, etc., están en plena actividad y la secretaría provincial recibe óptimas informaciones de su labor.

LA LABOR DE LOS CENTROS

Estos Centros están entregados a un trabajo fructífero cuyos frutos pueden esteriorizar en la propaganda de barrios que organizan.

En su oportunidad dimos cuenta de la inauguración del local del centro Angel Guarello, con numerosa asistencia y muy buen espíritu de trabajo y entusiasmo. Semanalmente este centro celebrará asambleas en la que distinguidos oradores de los partidos aliados expondrán las altas finalidades nacionales que sirve la candidatura del señor Ross.

El Centro de la Juventud Demócrata, por su parte, pronto instalará su secretaría, cuya inauguración, según se nos ha informado, se efectuará en el curso de la semana entrante. Igual cosa prepara el centro Artemio Gutiérrez.

La directiva provincial por su parte, instalará pronto algunas secretarías de barrio, lo que comunicará un mayor aceleramiento de las actividades.

INSTALACION DE UNA SECRETARIA POPULAR

Se ha instalado una secretaría en la calle Carrera Nº 621 la que estará atendida por el entusiasta correligionario y decidido rossista don Rafael Toro asesorado por varios entusiastas correligionarios. La inauguración de esta Secretaría el curso de esta semana. Es de notar que esta secretaría es exclusiva obra personal del correligionario Toro que así quiere contribuir al éxito de nuestra candidatura y servir a su partido.

ACUERDOS DE LA ULTIMA ASAMBLEA

El jueves recién pasado celebró asamblea extraordinaria a que se había convocado al partido y después de oir la cuenta de la directiva sobre la marcha de los trabajos políticos, se tomaron los siguientes acuerdos:

1.o Convocar a asamblea extraordinaria para el jueves 22 del actual, a las 20 horas, en el local del Partido;

2º Solicitar la concurrencia a esta asamblea del senador don Julio Martínez Montt y del regidor don Luis Luco Cruchaga, a fin de que den cuenta de sus labores respectivas;

3º Pedir la concurrencia de los directorios de los centros de propaganda, los que deberán presentar el programa de trabajo a desarrollar en la presente campaña electoral.

4º Celebrar asambleas ordinarias todos los domingos, a las 10 horas durante todo el período de las actividades electorales, sujetas a tablas de materia que fijará la mesa directiva durante la semana;

5º Designación de diversas comisiones de trabajo;

6º Llamar a todos los correligionarios al cumplimiento de sus obligaciones políticas y al más activo desempeño en los trabajos que desarrolle la asamblea.

Partido Conservador

Candidatura Presidencial de don

GUSTAVO ROSS

Se advierte a los correligionarios que en cada barrio de la ciudad hay un comité especial encargado de su atención electoral. Los conservadores de Concepción deben ponerse en inmediato contacto con el comité de su respectivo barrio.

Además funcionan las siguientes secretarías internas exclusivamente para la atención de los electores conservadores:

Maipú 1342 entre Paicaví y Janequeo.
Freire 198 esquina de Hipólito Salas.

La secretaría general que funciona en O'Higgins 965 atiende diariamente de 10 a 12 y de 14 a 20 horas. El Comité Electoral ruega a los conservadores de Concepción pasar por estas secretarías a registrar su nombre y datos electorales.

TRIBUNALES

PRIMERA SALA

Relator Sr. Espejo.
Miércoles, 21 de septiembre de 1938.

1 Contra Ernesto Ramírez y José Alejandro Tiznado D
2 Contra Ceferino Figueroa Baeza, Héctor Bustos León y Osvaldo Valderrama Pérez D
3 Contra Fresia Larenas Pereda e Irene Morales Endia D
2 Contra Clodomiro Hernández. Procesos acumulados Nos. 4362 y 1042 D
5 Contra José Nemesio Ortiz D
6 Contra José González Aguayo D
7 Contra Félix Antonio Almendras y José Manuel Pardo C. D
8 Blanca Ester Saravia de Ceballos contra Dorida Torres de Ceballos A
9 Contra Andrés Hernández Lagos y Agustín Montaña Venegas D
10 Contra Simón Aguilera y Juan Pinto D
11 Contra Luis Armando Salas Cuevas D
12 Contra Baudilio Rebolledo D
13 Contra Adrián Benavides Inostroza y Emecina Farías D
14 Contra Sara Cid Villegas D
15 Contra Avelino Mora D
16 Contra Juan Pereira Roa D
17 Contra Isaías Fuentes, Juan de la Cruz Fuentes y Manuel Luengo D
18 Contra Adolfo 2.o Zapata, Hermógenes Sanhueza, Vicente Hidalgo, José Cofré, José Torres, Antonio Liencura y Zoila Véjar D
19 Romilio Moreno contra Tomás Vidal D

PRIMERA SALA

Relator Sr. Velásquez.
Jueves, septiembre 22 de 1938

1 Contra José Daniel González y Ruperto Durán D
2 Contra Juan Rebolledo Astete y Estanislao Pérez Moreno D
3 Contra Juan Parada Rojas y José del Carmen Parada D
4 Contra Luis Rosales Escalona, Agustín Rosales y Melitón Hurtado D
5 Contra Erasmo Escala Muñoz y Serapio Jara Rojas D
6 Contra Daniel Soto Ampuero y Antonio Ferraz Lusabé D
7 Renato Parra contra Juan Antonio Mora D
8 Clodomiro Lagos contra Carlos Quinteros A
9 Contra Vicente Otárola Valderrana D
10 Contra Luis Castro y José del Rosario Medina D
11 Contra Martín Petersen von Ahnen y Carlos del Fierro Muñoz D
12 Contra José Santamaría, Vicente Santamaría y Pedro Santamaría. Son partes, además, Narciso Irureta y José Mateo Silva A
13 Contra Manuel Oliva Jara, Adolfo Cisternas Fernández, José Juan Jara, Sabino Villa, Florentino Beltrán y Aladino Contreras D

PRIMERA SALA

Relator señor Velásquez.
Viernes, septiembre 23 de 1938

1 Contra Berta Contreras Veloso D
2 Contra Germán Aranguez D
3 Contra Erasmo Urrea Reyes D
4 Contra Víctor M. Baeza Torres D
5 Contra Ema Sanhueza Torres D
6 Contra Alejandro Mora Veloso D
7 Sumario por estafa a José Elías Utazá A
8 Caja de Crédito Agrario contra Fidel Poblete A
9 Contra Librado Pereira e Ismael Avila D
10 Contra Guillermo González Ocares D
11 Contra Francisco Levin Peñihuala D
12 Contra María Galvez Rodríguez o Clarisa Muñoz Riquelme D
13 Contra Juan Anastasio Torres Vergara D
14 Contra María Ester San Martín D
15 Contra Ernesto Molina D
16 Contra Enrique Becker D
17 Contra Pedro Arada D
18 Francisco Royo contra Alberto Leal Villegas D
19 Contra José Moyano General D

PRIMERA SALA

Relator Sr. Espejo.
Sábado, septiembre 24 de 1938

1 Sumario por muerte de Ramón Ormeño Olivero o Ramón Chamorro A
2 María Eduvijes Saavedra contra Pedro Juan Ortega A
3 Sumario por hurto a Domingo Valencia Rivera A
4 Sumario por hurto a Emilio Lamas A
5 Sumario por muerte de Luis Cisternas C... A
6 Sumario por hurto a Compañía Carbonífera e Industrial de Lota A
7 Sumario por robo a Juan de la Cruz Sepúlveda Espinoza A
8 Sumario por incendio y muerte de Orlando Machuca Aravena A
9 Sumario por hurto al Molino Koster A
10 Sumario por estafa a Rosa Hernández Rodríguez A
11 Sumario por abandono de hogar de Ana María Vásquez Osorio D
12 Sumario por muerte de José Rivas Mora A
13 Sumario por muerte de José E. Arias A
14 Sumario N.o 4984, por infanticidio A
15 Sumario por hurto a Eraldo Bascur A
16 Sumario por muerte de Pedro Alarcón A
17 Sumario por incendio en propiedad de Antonio Villarroel y otro A
18 Contra Elvira Fuentealba Neira D
19 Contra Enrique Melgarejo Contreras D
20 Contra Regina Baeza Bustos D
21 Contra Francisco Hernández González D
22 Contra Cecilia Lara Fernández D
23 Contra Fresia Villegas Espinoza D
24 Contra Elías Navarrete Quintana D
25 Contra Diocleciano Espejo Cisternas D

TURNO JUDICIAL

Ministro de turno, Sr. Juzgado de turno, El Primero.
Receptor en lo criminal, Sr. Gerardo Barba G.
Receptor en lo civil, Sr. Eulogio Irigoyen.
Abogado en lo criminal, Sr. Modesto Bustamante.
Abogado en lo civil, Señorita Teresa Vivaldi Q.
Procurador en lo criminal, Sr. Juan Eberhard R.
Procurador en lo civil, Sr. José del C. Campos F.

SEGUNDA SALA

Relator señor Cuevas.
Miércoles 21 de septiembre de 1938.

1 Contra Juan de Dios Duharte Jara, Eleodoro Albornoz, Juan Durán Durán, Luis Enrique Salazar, Carlos Fredes Lagos y José Celestino Arévalo A
2 Contra Francisco Cartes D
3 Contra José Santos Sánchez Arriagada D
4 Contra Pablo Abarca Alvarez D
5 Contra Gregorio Huemán, Alberto Huemán, José Huemán y Onofre Cancino D
6 Gerónimo Toloza contra Gumercindo Ponce y otros A
7 Contra Julio Monsalves, Segundo Nahuelpán y Juan Francisco Nova D
8 Sebastián Parra contra Miguel Schorwer, Benito Veloso y Balmory Castro A
9 Contra Luis Arturo Cruces, Luis Yáñez Cruces, Exequiel Sanhueza Jara, Telésforo Cuevas Rocha, Luis Alberto Escobar Aguilera, Luis Alberto Cuevas Castillo, José Quezada y Belarmino 2º Cruces Avila D
10 Sofanor Aguayo contra Cipriano Bastidas A
11 Lesiones a Manuel Bravo, son parte: Manuel Bravo y Pablo Cea A
12 Contra Celedonio Parra, José Garcés y Juan Carvallo A
13 Denuncia de Armando Segundo Tasso A
14 Sumario por estafa a Juan de Dios Jara Mieres A
15 Contra Juan Francisco Sandoval, Manuel Valenzuela, Pedro Vilches, Moisés Zambrano o Zamorano D

Relator señor Cuevas.
Jueves 22 de septiembre de 1938.

1 Contra Esteban Campodónico, José Rabagliatti y Manuel Farfarello (Calificación de quiebra Farfarello, Campodónico y Cía) D
2 Humilde Vásquez contra Marcial Espinoza D
3 Luis Riquelme contra Vitecindo Reuser A
4 Sumario por violación de correspondencia de Claudio Barra A
5 Contra Eleodoro Monroy D
6 Contra Víctor Guerrero Galaz D
7 Incendio en el negocio de Timoteo Campanini D
8 Contra Pedro de la Vega y José Rómulo Barra D
9 Contra Pedro Manríquez D
10 Contra Emilio Ahmad Sanklin D
11 Contra Ernesto Mendoza y Luis A. Sepúlveda D
12 Contra Eudorindo Moyano y Alberto Torres A
13 Contra Guillermo Burgos Gutiérrez y Serafín Galaz Pinilla D
14 Contra José Sandoval, Oscar Muñoz y Víctor Sanhueza D

Relator señor Espejo.
Viernes 23 de septiembre de 1938.

1 Contra Alberto Cid y Guillermo Hernández D
2 Contra María Delgado Parra D
3 Contra Carmela Domínguez Maldonado D
4 Contra Catalina Rodríguez Pulgar D
5 Contra Delfina Inostroza Sepúlveda D
6 Lidia Navarrete v. de Canales contra Enrique Luza Vargas y Francisco Rubio Retamal D
7 Contra Luis Lavín D
8 Contra José Eduvijes Campos D
9 Contra Domingo San Martín D
10 Contra Juan Pablo Vásquez Bastias D
11 Recurso de hecho de Antonio Riffo D
12 Contra Eduardo Chaíz D
13 Contra Arsenio Troncoso Escobar, Manuel Garrido, Carlos Escobar y Gustavo Sánchez D
14 Sumario por extravío de un expediente en el 2º Juzgado de este departamento A
15 Rosa Ameña Parra de L. contra Florentina Torres de Rebolledo A
16 Contra Amador Arriagada, Manuel Mariñan, Juan Francisco (o Juan Ignacio) Mariñan, Nicolás Cona, Lorenzo Carinao y José Lincopan D
17 Contra Juan Urra D
18 Contra Gerardo Quilodrán, Isidoro 2º Castro y Filidor Baeza D
19 Contra Próspero Inzunza, Juan Flores Roman y José Eduardo Jara Sandoval D

Relator señor Cuevas.
Sábado 24 de septiembre de 1938.

1 Sumario por hurto a Isaías Ahumada A
2 Sumario por hurto a Daniel Varela Barra A
3 Sumario por abandono de hogar de Ricardo Díaz Leyva A
4 Sumario Nº 12040 muerte de un desconocido A
6 Sumario por intento de suicidio de Estela Villegas Arévalo A
7 Sumario por robo a Cifredo Salas Jara A
8 Sumario por incendio en propiedad de Nieves Riquelme A
9 Sumario por robo a Laura Rosa Espinoza A
10 Sumario por robo a Miguel Rodríguez Gavilán A
11 Sumario por robo a Juan Intveen Burger A
12 Sumario por robo a Carlos Venegas A
13 Ernesto Provoste contra Domingo Medina A
14 Sumario por hurto a Oscar Benavente A
15 Sumario por muerte de Carlos Parra D
16 Contra José Medina A
17 Sumario por hurto a la Compañía Carbonífera e Industrial de Lota. Querellante Ramón Carrasco A
18 Sumario por muerte de Samuel Garrido A
19 Contra Tránsito B. de Fuentealba D
20 Contra Isabel Espinoza de T. D
21 Contra Solinas Cruces Pantoja D
22 Contra Hernando Osses Pérez D
23 Contra Manuel Arenas Arenas D
24 Contra Maximiliano Muñoz Alarcón D
25 Contra Basilio Riffo Soto D

RAYUELA

INDEPENDIENTE PEDO RD E VALDIVIA

Cítase paa el lunes 19 del presente a todos los jugadores a las 9.30 horas en las canchas del Tres Pascualas, Maipú N.o 1447, por corresponderles partido contra el Carpintero en el torneo relámpago auspiciado por la Liga.

Notas breves del país

ANTOFAGASTA.— Se efectuó el matrimonio de la señorita Juana Silva Cortés con el señor Carlos Marcoleta Alvarez.

— Ha regresado de Santiago el Coronel Inspector de la 1 Zona de Carabineros, señor Aquiles Frías.

—Ha dejado de existir en esta ciudad el señor Albino Gómez, antiguo vecino de Taltal, que vino a ésta en busca de salud.

—Se efectuó privadamente el matrimonio de la señorita Aída Franco Burza con el señor Manuel Guerra Cruz.

—Debido a la iniciativa del Administrador de la Oficina Cecilia, en dos meses más ésta contará con un moderno Club Obrero y una Biblioteca.

LA SERENA.— Con mucho entusiasmo se celebró la Convención Provincial de los Empleados Particulares, con la asistencia de las seccionales de Coquimbo, Ovalle e Illapel.

COQUIMBO.— Con motivo de su traslado a Osorno, ha sido objeto de numerosas manifestaciones de despedida el Inspector Escolar, señor Máximo Mera.

LOS ANDES.— La Municipalidad acordó el cambio del nombre de la Avenida Progreso, por Domingo F. Sarmiento, en homenaje a este educador.

—De Mendoza estuvo en ésta para las fiestas cincuentenarias de Sarmiento, el Secretario del Rotary Club, de esa ciudad, señor Juan Carlos Alurralde

—El bautizo del nuevo carro automóvil de la 3.a Compañía de Bomberos se efectuará hoy con toda solemnidad.

SAN MIGUEL.— Hondamente sentido ha sido el fallecimiento de la respetada dama, señora Narcisa Figueroa de Sánchez, acaecida en esta Comuna.

SAN ANTONIO.— Se efectuaron los funerales del antiguo vecino de esta ciudad señor Humberto Melelli.

TALCA.— El Exmo. Obispo Coadjutor Monseñor Manuel Larraín, dió una audición por medio de la radio Atlantida sobre el concepto de Patria y Religión, cuyo desarrollo fué muy interesante.

—De regreso de Santiago reasumió sus funciones el Intendente de la provincia, señor Luis Barros Fernández.

—El jefe Provincial de la Caja del Seguro, señor Lorenzo Urrutia Pica, ha citado a una concentración para los días 24 y 26 del presente, a los funcionarios de su jurisdicción para tratar de la mejor coordinación y desarrollo de los diferentes servicios de la Caja.

—Se ha concertado el matrimonio de la señorita Violeta Guerra Barrios con el señor Ruben Aravena Adasme, y el de la señorita Violeat Parada Sepúlveda con el señor Horacio Mira Ortiz.

CHILLAN.— Se llevaron a cabo los funerales del joven Jaime Carrasco Riquelme.

—El señor Fabian Blazquez dueño de los Almacenes Mundiales hizo obsequio a la Sección de Investigaciones de una hermosa bandera nacional, de seda.

—Se ha hecho cargo de su puesto de Secretaria Contado a y Profesora de Matemáticas de la Escuela Técnica Femenina la señorita Esther Garrido Muñoz, quien ha llegado procedente de La Serena.

—El Vicario General del Obispado de Temuco, Monseñor Miguel Alvear, dió comienzo a un ciclo de conferencias religioso sociales.

LOS ANGELES.— Ha fallecido en Villa Alemana el joven Edmundo Riquelme, vinculado a conocidas familias de esta ciudad.

—Ha fallecido a una temprana edad Jorge Munita Fernández, hijo del señor Estanislao Munita y señora Raquel Fernández de Munita.

ANGOL.— La Unión de Profesores rindió un sentido homenaje a Sanmiento por medio de un acto literario musical.

—Dentro de poco llegará a esta ciudad una delegación de profesores y alumnos de la Escuela Normal de Ancud, que hacen una jira de instrucción a través de algunas ciudades del país.

TEMUCO.— Ha llegado a esta ciudad el pintor nacional señor Octavio Binimelis, quien abrirá una exposición pictórica.

—La Asamblea Municipal ha enviado una nota al Presidente de la Junta Local de la Asociación de Viajantes, agradeciéndole la iniciativa de levantar un obelisco frente a la futura Estación, para conmemorar el Día del Viajante.

—Se ha dado término a los preparativos para celebrar la Convención Zonal del Comercio e Industrias Minoristas.

VALDIVIA.— Después de corta enfermedad ha dejado de existir la señora Ana C... v. de Weiss

—Ha quedado concertado el matrimonio de la señorita Lila Salvadores, con el Doctor señor Raúl López R.

—Regresó al norte el curso de Vistas de Aduanas, los cuales durante su permanecia en ésta fueron objeto de numerosas manifestaciones.

—Dejó de existir en Huellelhue el conocido agricultor, señor Liberato Vera Rosas.

OSORNO.— Se lanzó al río Damas la señorita Cristobalina Vargas Miranda, ahogándose. Era novia del nacista fallecido en Santiago, señor Luis Arriagada Muñoz, dejando una carta para él Juez del Crimen. Su cadáver no ha sido encontrado.

—Regresó al norte el Visitador de Educación Secundaria, señor José del C. Gutiérrez, después de cumplido su cometido.

ANCUD.— Después de rebelde enfermedad ha dejado de existir en el pensionado del Hospital el joven estudiante del 4.o año del Seminario señor Arturo Miranda Vidal.

—Ha sido nombrado Jefe de la Sección Egresos de la Tesorería Provincial el señor Pedro Bustamante, quien se hizo cargo de su puesto.

PUNTA ARENAS.— Se hizo cargo de su puesto de Jefe de Correos y Telégrafos, el señor Julio Santander Bustamante.

—Ha sido nombrado Receptor de Puerto Natales, el señor José 2.o Muñoz Galdames.

—Se aceptó la permuta que hizo la profesora de Historia y Geografía del Liceo de niñas de esta ciudad, doña Berta Filax, con la de igual ramo de San Fernando, doña Nora Vera L.

Papito es nuestro favorito en el premio "Independencia", prueba base del programa de hoy

"GRAN STEEPLECHASE MILITAR" OCUPA EL CUARTO LUGAR DEL PROGRAMA, PRUEBA RESERVADA PARA OFICIALES DEL EJERCITO EN CABALLOS DE SU PROPIEDAD O FISCALES. — PARA LA DEFENSA DE NUESTROS PRONOSTICOS EN LAS OTRAS PRUEBAS ELEGIMOS A OPTIMO, VISTANDERO DELANTAL, INSOLENCIA, DIOMEDES, OSTABAT Y LETEO



LEONIDAS FUENTES
El buen látigo que conducirá a nuestro favorito en la prueba principal de hoy

Por la pista Nº 1 se desarrollará el programa de carreras de hoy día en nuestro Club Hípico. Este sólo antecedente será suficiente para que se dé cita esta tarde una numerosa concurrencia, que dará brillo a esta magnífica reunión hípica.

Otros atractivos que no deja de ser interesante es el "Gran Steeplechase Militar", para oficiales de Ejército, tomando parte oficiales de los Regimientos "Guías", "Silva Renard", "Chacabuco" y "Húsares".

LA PRIMERA CARRERA

Tomarán parte en esta prueba catorce caballos que van a una escala de peso muy bien asignada, de donde se desprende que la elección del ganador se hace un tanto difícil. Por performances cumplidas hay varios animales que llevan opción pareja, como ser: Optimo, Lanchero, Blue, Old Fox y Gato.

Tomando en cuenta su tercer puesto del domingo último de Optimo le vamos a preferir para el primer puesto, para los lugares siguientes de la tabla dejamos a Gato y Blue en el orden indicado.

LA SEGUNDA CARRERA

Lo mismo que la anterior esta carrera se destaca por ser disputada por un grupo numeroso de caballos. Muchos son los que sobresalen, ya por carreras cumplidas o por su buen estado de preparación. En primer lugar tenemos a Melindrosa, la pupila de L. Luco que no obstante al peso que le ha correspondido lleva una opción bien clara. Vistandero que tratará de cumplir su tercera victoria al hilo. Malicorne, Quidico, Clair d'Lune, Gallardo y Millapán son elementos muy recomendables para hacer suyos los $ 1.400. Impresionados por su bonita estampa, elegimos a Vistandero para el primer puesto, dejando para los placées a Malicorne y Quidico.

LA TERCERA CARRERA

No deja de ser interesante y llena de atractivos la carrera que se correrá sobre 1.200 metros igual distancia que las dos anteriores. Hay en esta carrera varios de los inscritos que se gastan buena chance, lo que dará lugar a ver una llegada estrecha. A nuestro juicio Quieta, El Palermo, Delantal, Coronel Parra y Rosedal son los elementos que sobresalen y pelearán palmo a palmo el primer puesto.

Vamos a decidirnos para el primer puesto por Delantal, pues el pupilo de J. Casanueva nos dejó muy bien impresionados en su última victoria, para los puestos siguientes vamos a dejar a El Palermo y Quieta.

LA CUARTA CARRERA

Está reservada para el "Gran Steeplechase Militar", donde han ratificado su inscripción 11 competidores que serán montados por Oficiales del Ejército en tenida de jockey. El ganador de esta prueba lleva como premio $ 2.000, $ 500 al segundo y un objeto de arte donado por el Consejo de Fomento Equino, al tercero.

El recorrido de esta importante competencia es de 2.000 metros y se correrá por la pista Nº 2. A pesar de no haber aquí apuestas mútuas su desarrollo será presenciado con el mayor interés, ya que participan en ello los mejores jinetes militares de los Regimientos "Guías", "Silva Renard", "Chacabuco" y "Húsares".

LA QUINTA CARRERA

Aquí se correrá el Premio "Independencia", prueba base del programa de esta tarde. A una escala de peso entre 62 y 48 kilos se disputarán los $ 6.000 designados al ganador. Desde Ajedrez que carga el peso más alto hasta Holgazana que lleva 48 kilos, no se puede dejar a ninguno sin tomar en cuenta. Empezaremos por Ajedrez que es considerado el mejor animal de la cancha, por su ligereza y valor para luchar en los últimos metros decisivos. Piojito, su último triunfo fué aplastante sobre estos mismos adversarios y estimamos que los 5 kilos que ahora lleva de recargo no son ningún inconveniente para que vuelva a imponer su clase. Papito fué segundo de Piojito últimamente, su atropellada en los tramos finales es fenomenal. En seguida viene el corral de S. Parra, formado por Wylho y Cara o Cruz, estimamos que la yegua puede alternar con éxito con los ya nombrados. Por último viene Holgazana y Saduceo por ahora no los tomaremos en cuenta. Nuestro favorito es Papito dejando para el segundo lugar a Piojito.

LA SEXTA CARRERA

En una distancia de 1.400 metros será disputada esta carrera destinada a elementos de 4 años. Insolencia, Telenco, Sierra Madre, Malatesta, Sacapunta y Mono se gastan las mejores opciones al primer puesto. Impresionados por su buen estado y su holgado triunfo del domingo pasado le damos nuestras preferencias a Insolencia para el primer lugar de la tabla, dejando para los puestos restantes a Sierra Madre y Malatesta.

LA SEPTIMA CARRERA

Siete competidores, se disputarán los $ 1.700 designados al ganador en esta carrera. Ojo al Charqui que lleva la buena monta de L. Fuentes, Diestro que lo consideramos muy superior al lote, Auquinco que el domingo pasado lo creían gusto y plata y Diómedes que llegó cuarto cargando 54 kilos, son los que marcan las mejores probabilidades de triunfo. Sin mayores comentarios nos quedamos con Diómedes para el primer puesto y con Ojo al Charqui para el único placé.

LA OCTAVA CARRERA

Una de las mejores carreras de la tarde es ésta, por el número de inscritos y su especialidad en la distancia. Ostabat, Agua Buena, Vladimir, Capablanca, El Fayúm y Armure, estamos seguros que se disputarán el premio desde la partida. Vladimir fué retirado el domingo de una prueba donde se gastaba la primera chance. Agua Buena hará correr fuerte desde la partida y Armure le seguirá muy de cerca. Ahora debemos también tomar en cuenta a El Fayúm, elemento de mucho corazón para la lucha. Quisquilloso de estar en forma haría aquí galope de ejercicio y por último Ostabat el excelente hijo de Alejo II se gasta la primera opción por su firme atropellada. Nuestro favorito en esta prueba es Ostabat y para los placées vamos a elegir a Vladimir y El Fayúm.

LA NOVENA Y ULTIMA CARRERA

Ha quedado para el desquite una brava carrera. Todos los competidores sin eliminar a ninguno puede hacer suyos los $ 2.200 asignados al ganador.

Encabeza el lote el caballo de la suerte, Neápolis que lleva tres victorias con gran dividendo, hoy puede nuevamente ganar, pues es el dato de la cancha. Ahora tenemos a Leteo el buen hijo de la Indómita que se hará presente desde la partida. Hacanea que el domingo perdió una carrera injusta. Fran Führer es buena a las derechas, pero su última presentación la encontramos dudosa. Por último vienen Bardelys y Quiltro que por ningún motivo pueden descartarse. Leteo defenderá nuestro pronóstico dejando para el placé a Frau Führer.

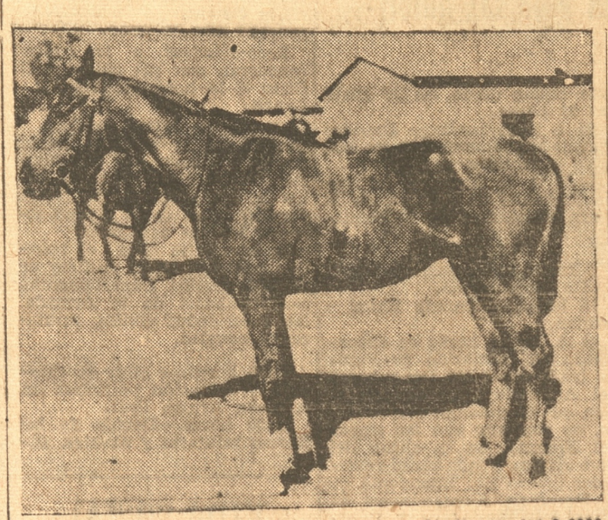

PIOJITO uno de los más indicados para adjudicarse los $ 6000, del premio "Independencia"

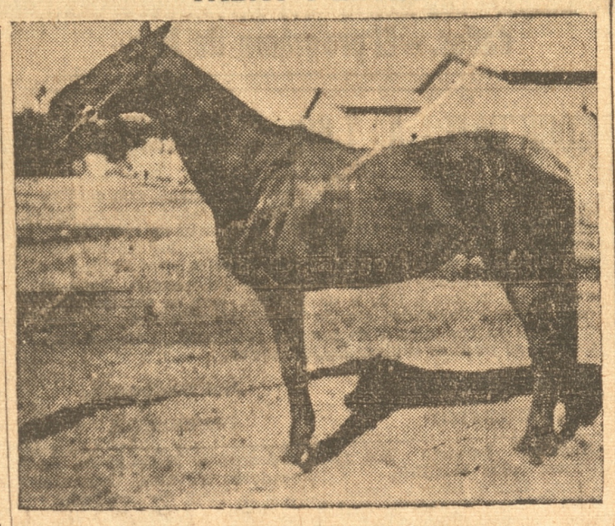

PAPITO, el excelente hijo de Henrry Lee y Pelegrina, que defenderá nuestro pronóstico en el Clásico, Premio "Independencia"

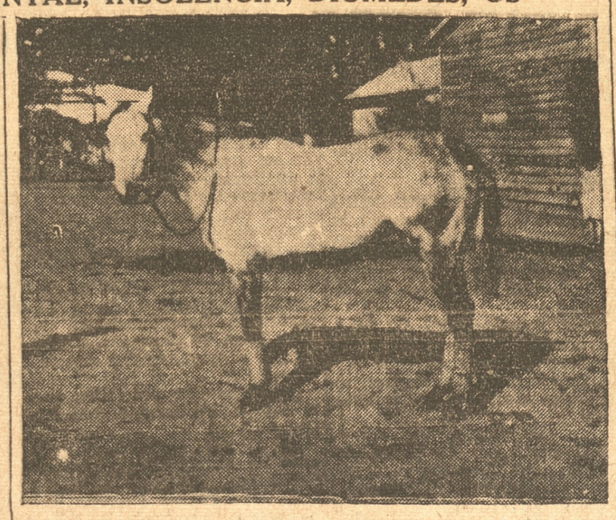

AJEDREZ, el buen pupilo de H. Vigoroux que lleva una de las primeras opciones



CARLOS BRAVO
Que montará a Piojito en el clásico de esta tarde

Probables montas y competidores

PRIMERA CARRERA
Premio CAMILO HENRIQUEZ Handicap 1.200 metros — Séptima serie — Premios $ 1.400 al 1.o $ 280 al 2.o y 140 al 3.o

1.— Chilito 59 N.
2.— Calbul 56 C. Bravo.
3.— Paffnuncio 56 R. Torres.
4.— Lanchero 56 R. Madariaga.
5.— Winston 53 C. Barrientos.
6.— Optimo 52 L. Fuentes.
7.— Old Fox 50 J. Salinas.
8.— Caramanchel 50 M.
9.— Gato 49 N.
10.— Gipsy 49 N. Burboa.
12.— Blue 45 E. Cáceres.
23.— Catanzaro 44 N.
14.— Magnus Croil 44 N.

SEGUNDA CARRERA
Premio JUAN MARTINEZ DE ROZAS — Handicap 1.200 metros — Sexta serie — Premios: $ 1.400 al 1.o; 280 al 2.o y 140 al 3.o

1.— Melindrosa 58 H. G.
2.— Fuése (C) 49 N.
3.— Vistandero 54 S.
4.— Malicorne 53 R. Torres.
5.— Quidico 52.
6.— Ganancioso 52 H. Paredes
7.— Mari Mari R. Burboa.
8.— Chada 49 N.
9.— Teclador 49 G. Leiva.
10.— Clair d'Lune 49 E. Cáceres.
11.— Galardo 49 L. Fuentes.
12.— Ding Dong 48 H.
13.— Millapán 45 N. N.

TERCERA CARRERA
Premio GREGORIO DE LAS HERAS — Handicap 1.200 metros — Quinta serie — Premios: $ 1.500 al 1.o; 300 al 2.o y 150 al 3.o

1.— Rapiere 58 N.
2.— Heredero 57 N. N
3.— Verascopio 57 H. Azócar.
4.— Quieta 56 R. Madariaga.
5.— El Palermo 54 L. Fuentes.
6.— Periodista 53 H.
7.— Rosedal 53 C. Bravo.
8.— Don Max 52 N.
9.— Delantal 52 A. Paredes
10.— Coronel Parra 50 J. Salinas.
11.— Bucetá 49 N.
12.— Hapsburgo 48 F. Soto.

QUINTA CARRERA
Premio INDEPENDENCIA — Handicap — 1.800 metros — Primera serie — Premios: $ 6.000 al 1.o y $ 1.200 al 2.o

1.— Ajedréz 62 R. Madariaga.
2.— Piolito 56 C. Bravo.
3.— Saducco 54 H. Azócar.
4.— Papito 50 L. Fuentes.
5.— Wylho (C) 50 F. Soto.
6.— Cara o Cruz (C) 48 Cáceres.
7.— Holgazana 48 N.

SEPTIMA CARRERA
Premio MANUEL RODRIGUEZ — Handicap 1.400 metros. — Cuarta serie — Premios: $ 17.600 al 1.o; $ 320 al 2.o y $ 160 al 3.o

1.— Sandokán 58 S. Parra.
2.— Telenco 56 H. N.
3.— Sierra Madre 56 Madariaga.
4.— Mister Fife 55 C. Bravo.
5.— Malatesta 50 M. Martínez.
6.— Cusilelfu 55 J. Salinas.
7.— Insolencia 53 L. Fuentes.
8.— Sacapunta 53 C. Cáceres.
9.— Menino 53 A. Paredes.
10.— Moscatel 51 H.
11.— El Manzano 51 C. Azócar.
12.— Mono 50 N.

SEPTIMA CARRERA
Premio JOSE MIGUEL GARRERAS — Handicap 1.400 metros — Tercera serie — Premios: $ 1.700 al 1.o y $ 340 al 2.o

2.— Diestro 58 H. Azócar.
2.— Colihuinca 57 E. C.
3.— Ojo al Charqui 54 L. Fuentes
4.— Milón 52 C. Bravo.
5.— Limburgo 52 F. Soto.
6.— Auquinco 48 G. Adasme.
7.— Diómedes 48 N.

OCTAVA CARRERA
Premio JOSE DE SAN MARTIN — Handicap 1.400 metros — Segunda serie — Premios: $ 1.900 al 1.o; $ 380 al 2.o y $ 190 al 3.o

1.— Ostabat 60 C. Bravo.
2.— Agua Buena 57 L. Fuentes.
3.— Quasimodo 56 H. Azócar.
4.— Vladimir 56 M. Martínez.
5.— Capablanca S. Parra.
6.— Ey Fayum 52, E. Cáceres.
7.— Quisquilloso 52 J. Salinas.
8.— Beleur 51 N.
9.— Picacerito 51 N.
10.— Armure 49 M. Azócar.

NOVENA CARRERA
Premio BERNARDO O'HIGGINS — Handicap 1.400 metros — Primera serie — Premios: $ 2.200 al 1.o y $ 440 al 2.o

1.— Neápolis 60 H. Azócar.
2.— Leteo 59 L. Fuentes.
3.— Frau Fürher 57 L. P.
4.— Hacanea 51 P. Morales.
5.— Bardelys 46 C. Cáceres.
6.— Quiltro 46 M. Azócar.

FAVORITOS DE "LA PATRIA" PARA ESTA TARDE

1ª CARRERA.— Optimo, Gato y Blue.
2ª CARRERA.— Vistandero, Malicorne y Quidico.
3ª CARRERA.— Delantal, El Palermo y Quieta.
4ª CARRERA.— No hay apuestas.
5ª CARRERA.— Papito y Piojito.
6ª CARRERA.— Insolencia, Sierra Madre y Malatesta.
7ª CARRERA.— Diómedes y Ojo al Charqui.
8ª CARRERA.— Ostabat, Vladimir y El Fayum.
9ª CARRERA.— Leteo y Frau Fürher.

ULTIMAS PERFORMANCES

PRIMERA CARRERA 1.200 METROS:
1.o— Blue 47; 2.o Dantzing 49; 3.o Decreto Ley 48 y 4.o Refilón 44.
N. P. Charada 60; Primor 57; Alumno 54; Don Eduardo 50
Ganada por 2 1/2 cuerpos; el 3.o a 5. Tiempo 1.16 2/5.
No corrió Cienfuegos.

SEGUNDA CARRERA 1.800 METROS:
1.o Vistandero 60; 2.o Lanchero 54; 2.o Pelantarú 47; 3.o Optimo 53
N. P.— Old Fox 51; Gipsy Queen 51; Grotesco 47.
Ganada por 3 cuerpos los segundos en empate.
Tiempo: 1.15 2/5.

TERCERA CARRERA 1.200 METROS:
1.o Clar de Lune 46; 2.o Galardo 50;; 3.o Tabernario 45; 4.o Holy Bird 58
N. P.— Ganancioso 54; Linda Grotesca 56; Mari Mari 55; Wistonia 52.
Ganada por medio pescuezo; el 3.o a 2 cuerpos.
Tiempo: 1.16 2/5.

CUARTA CARRERA:
1.o Insolencia 58; 2.o Quieta 57; 3.o C. Parra 54; 4.o Buceta 54.
N. P. — Rosedal 58; Antileo 57.
Ganada por 3 cuerpos; el 3.o a 5 cuerpos.
Tiempo 1.16 4/5. No corrió Pantagruel 52.

QUINTA CARRERA 1.600 METROS:
2.o Ortabrat 56; 2.o Foción 56; 3.o El Fayum 57 y 4.o Pococerito 56.
N. P.— Estupendo 58; Beleur 58.
Ganada por 3 cuerpos; el 3.o a 3 1/2.
Tiempo: 1.42. No corrió Vladimir.

SEXTA CARRERA 1.200 METROS:
1.o Sierra Madre 56; 2.o P. de Oro 53; 3.o Mono 53 y 4.o Rapiere 52.
N. P.— Belle Fleur 58; Sacapunta 58; El Manzano 56; Loncorilo 53; Los Laureles 56.
Ganada por 1 pescuezo; el 3.o a 1 1/2 cuerpos.
Tiempo: 1.15 4/5. No corrió Nocedal.

SEPTIMA CARRERA 1.200 METROS:
1.o Ojo al Charqui 54; 2.o Auquinco 52; 3.o Chillán Viejo 49 y 4.o Diómedes 54.
N. P.— Milón 58; Soria 57; Laigón 54; Cusilelfu 49.
Ganada por 2 1/2 cuerpos; el 3.o a 1/2 cabeza
OCTAVA CARRERA 1.200 METROS:
1.o Neápolis 54; 2.o Hacanea 48; 3.o Bardelys 46 y 4.o Venenito 49.
N. P.— Frau Furher 57; Quiltro 47.
Ganada por 1 1/2 cuerpos; el 3.o a 1 cuerpo. Tiempo 1.14 3/5

PROGRAMA DE "LA PATRIA"

Primera Carrera: A las 2.00 P. M. — 1.200 metros — Premio Camilo Henríquez" — 7.a serie — Handicap — Inscripn $ 18 — Premios: $ 1.400 al 2.o; 280 al 2.o y 140 al 3.o

M. Paredes	Stud R. R. R.	2	CHILITO	59	5	Shylock	Roulette
C. Riquelme	A. Sepúlveda	2	CALBUL	56	E	El Diecisiet	Jeringa
R. Torres	R. Torres	3	PAFNUNCIO	56	E	Pibe	La Malibran
E. Inda	Stud Simpatía	4	LANCHERO	56	E	Torpedista	La Playa
J. Rioseco	J. Rioseco	5	WINSTON	53	6	Tupan	Farándula
J. Melero	M. Cantero	6	OPTIMO	52	E	Chile II	La Capilla
M. Azócar	M. Azócar	7	OLD FOX	50	E	Tiny	Royalty
E. Delgado	A. Escobar	8	CARAMANCHEL	50	E	El Tango	Cara Carmen
J. M. Parra	A. Melo	9	GATO	49	E	Chile II	Decima 7.a
J. Casanueva	J. Casanueva	10	GIPSY QUEEN	49	6	Acorazado	Sweet Mary
E. Castillo	S. Castillo	11	PRIMOR	46	4	Folletín	Stolen Kiss
M. Suazo	M. Suazo	12	BLUE	45	4	Omer Emeth	Gabardina
A. Romero	A. Romero	13	CATAZNARO	44	E	El Tango	Cachucha
C. Romero	J. Carrasco	14	MAGNUS CROIL	44	E	Cila	Cica

Segunda Carrera: A las 2.30 P. M. — 1.200 metros — Premio "Juan Martínez de Rozas" (6.a serie) Handicap — Inscripción $ 28 — Premios: $ 1.400 al 1.o; 280 al 2.o; 140 al 3.o

L. Luco	La Libertad	1	MELINDROSA	58	E	Pipirigallo	Magra
L. Luco	J. Cuitiño	2	FUESE	49	E	El Tango	Hanoi
G. Adasme	Stutd Malejan	3	VISTANDERO	54	6	Visto Bueno	Norka
A. García	J. L. Briones	4	MALLORCE N	53	6	Paragón	La Licorne
U. Bravo	O. Sutter	5	QUIDICO	12	4	Rodás	Flota
J. Casanueva	Stutd Neutuno	6	GANANCIOSO	52	6	Pueloue	Alvy
E. Pérez	Stud Liguria	7	MARI MARI	52	5	Auld Reekie	Balloon
G. Gutiérrebz	Stutd Temuco	8	CHADA	49	4	Be Quick	Deche
P. Boncerio	P. Boncerio	9	TECLADOR	49	E	El Perla	Tecla
C. Riquelme	A. Sepúlveda	10	CLAIR d'LUNE	49	5	Noctovisión	L. de Miel
E. Inda	E. Inda	12	GALLARDO	49	E	Sir Berkeley	Legendaria
A. Gutiérrez	M. Vivallos	12	DING DONG	48	E	Eton	Dune Site
F. Cerda	A. Salinas	13	MILLAPAN	45	E	El Diecisiete	P. Blanca

Tercera Carrera: A las 3 P. M. — 1.200 metros — Premio "Gregorio de las Heras" (5.a serie) Handicap — Inscripción $ 30 — Premios: $ 1.500 al 2.o; 300 al 2.o; 150 al 3.o

G. Gutiérrez	Stud Temuco	1	RAPIERE	58	4	Portos	La Vedette
J. Melero	M. Cantero	2	HEREDERO	57	5	Ultimo Día	Pañelita
L. Luco	La Libertad	3	VERASCOPIO	57	6	Tiny	Vera Vera
E. Castillo	M. Santander	4	QUIETA	56	6	Mentu Fe	Milla Lelbun
J. Rioseco	J. Rioseco	5	EL PALERMO	54	E	Partanás	Boa
A. Romero	F. Meheeh	6	PERIODISTA	53	E	El Maestro	Noticia II
C. Bravo	Stud Santa Rosa	7	ROSEDAL	53	E	Number One	Cecilita
R. A. Ramírez	Stud Euskaro	8	DON MAX	52	E	Pipiolo	Golden Queen
J. Casanueva	Stud Neptuno	9	DELANTAL	52	6	Sparus	Delantera
E. Inda	Edo Inda	10	CORONEL PARRA	50	E	Ich Dien	Inés Berutti
U. Bravo	Stud Sauzal	11	BUCETA	49	E	Islan	Moselle
S. Parra	Stutd Sejeda	12	HAPSBURGO	48	E	Citoyen	Austria
E. Olivares	E. Olivares	13	PICOTIN	48	E	Galloway	Película
C. Pizarro	A. Pradenas	14	CAFETERO	48	5	Folletín	Penquista
E. Pérez	L. avoPn	15	POCO A POCO	48	6	Number One	Cecilita

4.a Carrera: A las 3.30 P. M. — 2.000 metros — **"Gran Steeplechase Militar"** Para oficiales de Ejército, en caballos de su propiedad o fiscales — Peso mínimun 70 kilos — Recargo de 5 kilos por carrera ganada — Inscripción $ 10 antes del 10 de Septiembre en Guías — Premios $ 2.000 al 1.o; 500 al 2.o y una copa al 3.o Tenida: traje jockey

Capitán S. Tapia	E. Portales	REGIMIENTO GUIAS					
		1	CARRUSEL	70	C		
Tt. Montory	M. Montory	2	CHERRY	70	C		
Tt. J. Hernández	J. Hernández	3	NORMA	70	Y		
Tt. S. Pooley	E. Soruco	4	POLA	70	Y		
Tt. E. Vera	E. Portales	5	OCULTA	70	Y		
Tt. H. Danyan	Fiscal	6	DIAMANTE	70	C		
Tt. M. Sotomayor	Fiscal	7	ATMOSFERA	70	Y		
		REG. SILVA RENARD					
Tt. L. Rojas	U. Labbé	8	ARTILLERO	70	C		
Tt. E. Rejman	Fiscal	9	PANIMAVIDA	70	Y		
		REG. CHACABUCO					
Tt. N. Várgas	No Várgas	10	CHOCO	70	C		
Tt. L. Cárcamo	C. Hernández	11	CATALINA	70	Y		

Quinta Carrera: A las 4 P. M. — 1.800 metros — Premio "Independencia" — Para caballos de 1.a serie — Handicap limitado entre 62 y 48 kilos — Inscripción $ 120 — Premios $ 6.000 al 1.o; 1.200 al 2.o

H. Vigoroux	H. Vigoroux	1	AJEDREZ	62	E	Royal Alarm	Esparceta
F. Cerda	J. Podlech	2	PIOJITO	56	E	Citoyen	Catilinaria
L. Luco	Stud La Libertad	3	SADUCEO	54	E	Isabelino	Sávola
J. Melero	M. Cantero	4	PAPITO	50	E	Henrry Lee	Pelegrina
S. Parra	Stud Sejeda	5	WYLHO	50	E	Vesubio	Cermene
S. Parra	T. Condarco	6	CARA O CRUZ	48	E	Kodak	Toinette
E. Olivares	F. Metzner	7	HOLGAZANA	48	5	Movedizo	Hirrible

Sexta Carrera: A las 4.30 P. M. — 1.400 metros — Premio "Manuel Rodríguez" (4.a serie) Handicap — Inscripción $ 32 — Premios: $ 2.600 al 1.o; 320 al 2.o; 160 al 3.o

S. Parra	Stud Sejeda	1	SANDOKAN	58	E	Holy Friar	Kerry
L. Luco	La Libertad	2	TELENCO	56	5	Minué	Menor Ferry
J. Melero	M. Cantero	3	SIERRA MADRE	56	E	Bsihop	Santa Tecla
J. Rioseco	J. Rioseco	4	MISTER FIFE	55	E	Ich Dien II	La Lister
M. Martínez	V. Jogfré	5	MALATESTA	55	E	Marryat	Ollera
C. Riquelme	C. Riquelme	6	CUSILELFU	55	E	Champignol	Alucita
R. Pastene	Stud Moller	7	INSOLENCIA	53	E	Insulto	Bamboula
E. Olivares	E. Olivares	8	SACAPUNTA	53	5	Ojo por Ojo	Cecilita
J. Casanueva	J. de las Heras	9	MENINO	58	E	Nitrógeno	Miss Anna
E. Pérez	E. Pérez	10	MOSCATEL	51	E	Brown	La Mouché
G. Adasme	Stud Malenan	11	EL MANZANO	51	E	Guardia Roio	Mérida
U. Bravo	J. A. Opazo	12	MONO	50	E	Almanzor	Mandita

Séptima Carrera: A las 5 P. M. — 1.400 metros — Premio "José Miguel Carrera" (3.a serie) — Handicap — Inscripción $ 34 — Premios: $ 1.700 al 1.o; 340 al 2.o

G. Gutiérrez	Stud Primavera	1	DIESTRO	58	6	Ranquilino	Destresa
E. Cáceres	R. Várgas	2	COLIHUINCA	57	E	Coli	Cirene
H. Vigoroux	Stud Marú	3	OJO AL CHARQUI	54	5	Ojo por Ojo	Mallaca
J. Fica	Stud Porvenir	4	MILON	52	5	Islam	Gran Merci
S. Parra	R. Schazmna	5	LIMBURGO	52	E	Armateur	Lonfeque
G. Adasme	Stud Malejan	6	AUQUINCO	48	E	Diamond Red	Modesta II
F. Cerda	M. Rabanal	7	DIOMEDES	48	E	Calvito	Diurna

Octava Carrera: A las 5.30 P. M. — 1.400 metros — Premio "José de San Martín" (2.a serie) — Handicap — Inscripción $ 38 — Premios: $ 1.900 al 1.o; 380 al 2.o; 190 al 3.o

F. Cerda	J. Podlech	1	OSTABAT	60	E	Alejo II	Silvatina
R. Pastené	J. Urrutia	2	AGUA BUENA	57	5	Esquife	Indómita
G. Gutiérrez	Stud Temuco	3	QUASIMODO	56	5	Champigne	Devoine
G. Joíré	G. Joíré	4	VLADIMIR	56	6	Maidstone	Volage
S. Parra	S. Parra	5	CAPABLANCA	53	E	Col	Fumarola
E. Olivares	E. Calcagno	6	EL FAYUM	52	6	Tágore	Arabiga
E. Inda	Stud Moscorra	7	QUISQUILLOSO	52	E	Harold	Dagmar
H. Vigoroux	H. Vigoroux	8	BELEUR	51	5	Armateur	Bellete
A. Romero	F. Mehech	9	PICACERITO	50	E	El Perla	Picacera
J. Fica	Stud Porvenir	10	ARMURE	49	5	Armateur	Marianne

9.a Carrera: A las 6 P. M. — 1.400 metros — Premio "Bernardo O'Higgins" (1.a serie) — Handicap — Inscripción $ 44 — Premios: $ 2.200 al 1.o; 440 al 2.o

E. Inda	D. López	1	NEAPOLIS	60	E	Paff	Estaviana
R. Pastene	J. Urrutia	2	LETEO	59	E	Esquife	Indómita
S. Parra	E. Bordeu	3	FRAU FURHER	57	4	Falkland	Klorintia
L. Durán	L. Durán	4	HACANEA	51	5	Stockwell II	Hanol
F. Cerda	A. Richards	5	BARDELYS	46	E	Eton	Casquivana
J. Fica	A. Farach	6	QUILTRO	46	E	Alum	Govia



Mueblería y Peletería Vienesa



GRAN SURTIDO DE MUEBLES Y PIELES. SE ATIENDEN PEDIDOS DE PROVINCIAS. CONTINUAMENTE LLEGAN MUEBLES MODERNOS. LA CASA CUENTA CON SU PROPIA FABRICA EN SANTIAGO.

BARROS ARANA 865 — TELEFONO 407
CASILLA 525 — CONCEPCION

E. ZIMEND.

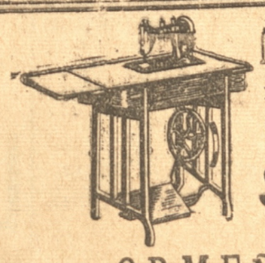

MAQUINAS ADLER
Para coser y bordar en cuotas mensuales desde
$ 85.00
Solicite una demostración a
ORMEÑO Y CIA.
B. ARANA 542 — CONCEPCION — CASILLA 457

La celebración de nuestro aniversario patrio en Talcahuano

Se inició ayer dentro del mayor entusiasmo del pueblo, cumpliéndose varios actos literarios en los teatros locales.– En la Plaza Arturo Prat se oficiará una misa de campaña en la mañana a las 10 horas.– Después pronunciará una alocución patriótica el comandante don Alfredo Cases.– Las tropas del Apostadero desfilarán ante las autoridades. – El programa de hoy

Con gran entusiasmo se inició ayer la celebración de las festividades patrias en nuestro puerto.

En efecto, en la mañana se dio a efecto en los teatros de la localidad las veladas que habían preparado por los distintos establecimientos escolares, alcanzando completo éxito.

Con asistencia de las autoridades se efectuó a las 18 horas, la inauguración de las ramadas que se instalaron en la explanada de las Avenida Blanco Encalada, lo que se hizo con el habitual entusiasmo de nuestro pueblo.

LOS ACTOS OFICIALES DE HOY

De acuerdo con el programa oficial, desde las primeras horas de la mañana, debe ser embanderada toda la ciudad, lo que debe cumplirse a las 8 horas, recorriendo la banda militar del Apostadero, las calles tocando himnos marciales.

A las 10 horas, se desarrollarán en la Plaza Prat, los actos con participación de las autoridades y tropas del Apostadero.

Se izará el pabellón nacional, en el edificio de la Gobernación Departamental, con los honores correspondientes, después se oficiará una misa de campaña, pronunciando a continuación el Comandante Casas, una alocución patriótica, que será irradiada por el micrófono de Radio Cultura, para lo cual se harán instalaciones especiales, colocándose al mismo tiempo, en varios puntos de la ciudad, receptores y parlantes; para que sea escuchado, después las tropas desfilarán ante las autoridades, en la calle Colón.

A mediodía en los salones del club Talcahuano, se ofrecerá por los socios de esta institución un cocktail, para lo cual se ha hecho circular una invitación especial.

En la tarde se desarrollará a cargo de la autoridad marítima, regatas en la bahía, para las cuales hay numerosos prticipantes y esto hace augurar que deben alcanzar completo éxito.

Las diversas instituciones deportivas han programado a la vez numerosos programas y ellos han de llevar la asistencia de sus cultorés a las diversas canchas, adquiriendo así animosidad y brillo el desarrollo de las competencias, que tendrán como estímulo valiosos y significativos premios que han sido donados por el Comité de Fiestas.

ORDEN DEL DIA
DEL APOSTADERO

Copiamos a continuación la Orden del Día de la Comandancia en Jefe del Apostadero que ha sido dictada con motivo de la realización de las fiestas patrias:

Para la celebración del 128.o aniversario de nuestra Independencia Nacional, esta Comandancia en Jefe dispone el siguiente programa de festividades:

DOMINGO 18

7.30 horas. a) La banda de músicos del Apostadero recorrerá la población del Recinto Naval y del puerto de Talcahuano, tocando himnos marciales.

b) Recorrido: Escuela de Torpedos, puerta Los Leones, calle Colón hasta Bilbao, regresando por avenida Latorre y calle Valdivia.

c) Movilización: La Sección Bienestar del Apostadero facilitará una góndola a disposición de la banda para este objeto.

8 horas.— a) Salva mayor por el "Huáscar".

b) Se izará el pabellón con los honores correspondientes en las reparticiones.

c) Los siguientes buques izarán empavesado completo: "Huáscar", "O'Higgins" y "Condell". Los demás buques medio empavesado.

d) Embanderamiento general de las casas del Recinto Naval.

10 horas.— a) Deberán encontrarse las fuerzas de desembarco del Apostadero en la Plaza de Armas de Talcahuano, para las siguientes ceremonias:

1.o Izar el Pabellón Nacional en el edificio de la Gobernación Departamental.

2.o Misa de Campaña, oficiada por el capellán del Apostadero.

3.o Alocución patriótica por el capitán de fragata don Alfredo Cares.

4.o Desfile de las Fuerzas ante las Autoridades, en la calle Colón.

El Jefe de las Fuerzas dispondrá la formación y disposición conveniente para rendir los honores y efectuar el desfile.

b) Las Fuerzas de Desembarco formarán al mando del Capitán de Fragata don Roberto Gillmore S. y constará de los siguientes Regimientos: Escuela de Grumetes, Marinería y Artillería de Costa (O. D. Ap. T. O. N.o 113 de 19-V-1938).

c) Tenida para las Fuerzas de Desembarco.

Oficiales: Servicio N.o 11 (Guantes color ladrillo).

Tropa: Gorra blanca amantillada, chompa y pantalón azul, cuello, corbata, polainas y equipo.

Asistencia.

a) Se cita a los Sres. Oficiales Superiores y Subalternos a este acto.

b) Punto de reunión y hora: A las 9.55 horas en la Gobernación Departamental.

c) Tenida: De parada N.o 2 (Rglto. 1012|1937).

Las Escuelas Primarias del Apostadero y Brigada de Exploradores Navales, concurrirán a la Misa de Campaña.

14.30 horas.— Regatas a remo.

a) Se desarrollarán conforme al programa de la O. D. Ap. T. O. N.o 244.

b) La banda de músicos amenizará las regatas desde el molo de la Gobernación Marítima.

15 horas.— Matinée gratuita en el Teatro del Apostadero.

Puesta de sol:

Salva mayor por el "Huáscar". Empavesado eléctrico de este buque desde las 20 hasta las 23 horas.

21 a 21.15 horas.— Despliegue de proyectores por los buques y reparticiones.

21.30 a 23 horas.— Retreta de la banda de músicos en la plaza de Armas de Talcahuano.

LUNES 19

8 horas.— Los buques izarán medio empavesado.

15 horas.— Parada Naval - Militar.

a) A las 15 horas se encontrarán en formación de Parada las Fuerzas de Desembarco del Apostadero, en la colocación que de antemano se acuerde, en conjunto con las tropas del Ejército, en la elipse del Club Hípico, donde serán revistadas por el Sr. Intendente de la Provincia, Comandantes en Jefes del Apostadero y Guarnición, a continuación se efectuará el desfile ante las autoridades.

b) Terminado el número anterior, una Sección de Cañones de Desembarco efectuará un ejercicio de presentación, conforme al programa aprobado.

c) Presentación de gimnasia por la Escuela de Grumetes.

d) Jefe de las Fuerzas de Desembarco. Formarán al mando del comandante Gillmore y asistirán los regimientos: Escuela de Grumetes, Marinería y Artillería de Costa, y una Sección de Cañones de Desembarco.

Movilización de fuerzas:

a) Arsenales pondrá el tren de trocha ancha a disposición del jefe de las fuerzas el día 19 a las 11 horas, para trasladar sus fuerzas, de acuerdo con el itinerario de trenes que fije la Empresa de los FF. CC. del Estado.

b) Tenida para las fuerzas de Desembarco:

Oficiales: De servicio N.o 11, pero con pantalón blanco.

Tropa: Gorra amantillada, chompa azul, cuello, corbata, camiseta, pantalón blanco, polainas y equipo.

c) Comitiva: Los siguientes jefes formarán la comitiva que acompañará al señor comandante en jefe en la revista a las fuerzas de desembarco y tropas de la Guarnición Militar de Concepción.

Comandante de Arsenales, jefe del Estado Mayor, Ayudante de Ordenes, Oficial comisario del Apostadero, Oficial ingeniero del Apostadero.

Tenida: De parada N.o 2. (Rglto. 1012|3|7|).

Punto de reunión: Comandancia en Jefe del Apostadero, a las 14.15 horas.

Movilización: Automóviles de la Comandancia en Jefe, Escuela de Torpedos y Escuela de Artillería.

Asistencia: Se invita a los señores jefes y oficiales a este acto. Los oficiales deberán pasar a retirar a la Comandancia en Jefe, las entradas personales para sus familias.

Tenida: De parada N.o 2 (Rglto 1012|37).

Movilización: Para los oficiales y familias que asistan habrá dos góndolas de la Sección Bienestar que saldrán a las 14.30 horas, desde la Plaza del Apostadero. Precios especiales.

Puesta de Sol.

Arriar medio empavesado.

21.30 — 22.30 horas. Retreta por la banda de músicos del Apostadero en la Plaza de Armas de Talcahuano.

Carreras ciclistas en la Plaza Arturo Prat

De acuerdo con el programa que se ha preparado, se ha fijado para el día 19, la realización de algunas carreras ciclistas en la Plaza Prat, lo que se cumplirá, según el encargado de estos números con el programa siguiente:

1. Carrera de triciclo hasta 5 años.

2. Carrera de velocípedo, hasta 5 años.

3. Carrera de bicicleta para niñas de 7 a 10 años.

4. Carrera de bicicleta para niños de 7 a 10 años.

Las inscripciones serán gratis y en el lugar designado.

Las distancias y handicap de acuerdo con la edad.

Recomiéndase a los padres concurran con sus chicos a la Plaza a la hora indicada.

Lynch.

El programa oficial de hoy

general de la ciudad, salvas mayor y diana, por los fuertes y buques surtos en la bahía y recorrido de la banda por las calles de la ciudad tocando himnos marciales.

10 horas. Se izará el pabellón nacional en el edificio de la Gobernación Departamental, con asistencia de la Armada, las autoridades civiles, militares y navales.

10.30 horas.— Misa de campaña y alocución patriótica en la plaza Arturo Prat.

11.30 horas.—Desfile de las fuerzas militares y navales, ante las autoridades, en la calle Colón.

12 horas.—Cocktail de los socios del Club Talcahuano que ofrece a las autoridades en su salón social.

12 horas.— Reparto de obsequios por el Comité de Fiestas Patrias a los reos de la Cárcel, enfermos del Hospital y protegidos del Asilo.

14 horas.— Regatas en la bahía, con participación de embarcaciones civiles y de la Armada, amenizadas por la banda del Apostadero, estando a cargo de la autoridad marítima este número, con premios donados por el Comité de Fiestas Patrias.

14 horas. Campeonato Relámpago de rayuela, por los clubes del registro de la Asociación de Talcahuano.

15 horas.— Juegos de entretención popular y concurso de volantines en la cancha El Morro, con premios especiales.

18 horas.—Campeonato de ping-pong a cargo de la Asociación de Talcahuano, en el gimnasio de la Aduana, con premios del Comité de Fiestas Patrias.

21.30 horas. Retreta y fuegos artificiales en la Plaza Arturo Prat.

COCKTAIL A LAS AUTORIDADES

El directorio y socios del Club Talcahuano, con motivo de las festividades patrias y los diversos actos que se desarrollarán en conmemoración del aniversario de nuestra independencia, hoy ofrecerán un cocktail en los salones del Club, para lo cual han hecho circular la siguiente invitación:

El directorio y socios del Club Talcahuano, tiene el agrado de invitar a Ud. a un cocktail que se que se ofrecerá a las autoridades civiles, navales y militares de esta localidad en los salones de nuestra institución, una vez terminado el desfiles militar del dieciocho.

Guillermo Cortés L. — SECRETARIO

José Maritano A. — PRESIDENTE

VIDA SOCIAL

VIAEROS. — A Santiago se dirigió ayer la señora Gabriela L. de Oyarzún.

—De Portezuelo la señora Elena Opazo de Bustos.

—A Los Angeles don Lizandro Cubillos Aravena.

—De Caricó el señor Orlando S. Jara Orellana.

—Del mismo punto el señor Luis Martínez Zapata.

—De Portezuelo la señorita Ana Bustos Opazo.

—De Traiguén don Humberto Contreras Salinas.

BAUTIZO. — En la capilla del Apostadero fué bautizada ayer Ana Eugenia Bustos Cole, hijita de la señora Irma Cole de Bustos y del señor Danilo Bustos Opazo, siendo sus padrinos el señor Humberto Cole Williams y señora Ana V. de Coles.

NACIMIENTO. — Ha venido al mundo un hijito del señor Pedro Hidalgo A. y de la señora Dolores Moreira de Hidalgo.

ENFERMOS. — Restablecidos de salud abandonaron el Pensionado del Hospital las siguientes personas: Manuel Albornoz Leiva, Celestino 2.o Vega Carrasco, Carlos Ortega Norambuena y Manuel Muñoz Tapia.

—En el Pensionado del Hospital ha sido operada la señora María Arribas de Esparza.

—En el mismo establecimiento ha sido operado el señor Jorge Vergara Reyes.

—Continúa mejor de salud en el Pensionado del Hospital la señora Graciela Bravo de Maritano y la señora Lucila Agurto de Pineda.

—Restablecida de salud se encuentra en el mismo establecimiento la señorita Zoila Rosa Bazilla y el señor Ricardo Ahumada.

MARINA de CHILE
APOSTADERO NAVAL
DE TALCAHUANO

PROPUESTA PUBLICA N.o 4

Se piden nuevas propuestas públicas para la construcción de dos Grupos de casas tipo "C" y "D" en el Apostadero Naval de Talcahuano, de acuerdo con los planos, bases y especificaciones que los interesados pueden consultar en la Sección Obras Hidráulicas y Arquitectura de dicho Apostadero y en el Ministerio de Defensa Nacional (Sub Secretaría de Marina) en Santiago.

La apertura de estas propuestas tendrá lugar ante la Junta Económica del Apostadero, el jueves 22 del mes en curso, a las 15 horas, en presencia de los interesados que concurran.

Talcahuano, 5 de septiembre de 1938.

EL COMANDANTE EN JEFE DEL APOSTADERO.

JOSE MARITANO
TALCAHUANO
CASILLA 5 A
Proveedor de la Armada Nacional y de los Ferrocarriles del Estado
Agente de Compañías de Seguro Contra Incendio, Seguros Marítimos, Accidentes y Vida

Pompas Fúnebres Urrutia



TALCA. Avenida 2 Sur 1522. Teléfono 155.
CONCEPCION: Maipú 699. — Teléfono 667
TALCAHUANO: Colón 533
TELEFONO 151
Está en condiciones de atender funerales en urnas de las más alta calidad hasta el ataud de más bajo precio por contar con el mejor servicio que se ha podido conocer en todo el Sur de Chile: 7 carrozas. Además sus precios están fuera de toda competencia por contar con Fábrica propia y bajo la dirección de su propietario.
Se atiende todo pedido para fuera contra reembolso.

MIGUEL MARITANO
CASILLA 35 - TALCAHUANO
Refinería de Petróleo "SAN FELIX"
Autorizada por D. S.
PRODUCTOS:
Parafina Refinada para alumbrado
Parafina Refinada para Motores
Petróleo Diesel Especial
Aceites de Ballena
Coyundas de cuero de Lobo

Cía. Real Holandesa de Vapores
Servicio quincenal para Pasajeros y Carga entre Europa y Costa del Pacífico Sur
Próximas Llegadas:
"Alkmaar" Septiembre 29 de 1938
"Bodegraven" Octubre 10
"Bennekom" Octubre 20
"Barneveld" Noviembre 2
Agentes Generales
Duncan, Fox & Co. Ltda.

SOLDADURA AUTOGENA Y GASFITERIA EN GENERAL
DE JUAN BAUTISTA MANTERO Y HECTOR MARTINEZ VARGAS
Se hacen toda clase de instalaciones, baños, urinarios Widetts, W. C., Cañones, arreglos de cocinas, instalaciones y confecciones de chimineas, bajadas de agua, etc.
EN COLON N.o 339
Ordene sus trabajos a casilla N.o 87, Teléfono N.o 39.
TALCAHUANO

14.35 Fenomenal matinée cuadruple 14.35
1º Quinta función de la super serie:
EL MISTERIO DEL AIRE
2º Por última vez el éxito en colores "MAREA BAJA" por FRANCIS KRAIER.
3º Quinta función de la gran serie "AMENAZA DE LA SELVA".
4º Cómicas y agregados.— Precios corrientes.

IMPERIO — HOY— 18.45— 21.45— Estreno del grandioso triunfo del cine mejicano:
AVE SIN RUMBO
Creación de ANDREA PALMA, LUCHITA AVILA y el famoso cómico CHAFLAN.
Platea 2.40. Balcón 1.20. Galería 0.80.

PAPAS
Consumo primera clase, por mayor y menor.
Bodega "Talcahuano"
Galvez Nº 15
EUCARPIO IGLESIAS

GUIA PROFESIONAL

Clínica Talcahuano
BULNES 180.— TELEFONO 287
PENSIONADO TIPO A, B, C.
Maternidad tipo A — B.
Dr. LUIS DE LA CERDA SCH.
Colón 675 — Teléfono 186
Cirugía, enfermedades de señoras
Niños. RAYOS X.
Consultas: de 14.30 a 17 horas
Dr. OSCAR LIZAMA MOSCOSO
A. Pinto 151 — Teléfono 220
Medicina interna - Pneumotórax
Consultas: de 13.30 a 15.30 hs.

Dr. S. Weitzman K.
Corazón, pulmón, estómago, hígado
Aníbal Pinto 279. Teléfono 286
MEDICINA INTERNA

Dr. D. VIAL G.
MEDICO - CIRUJANO
Cirugía y enfermedades de señoras. Consultas de 14 a 17. Aníbal Pinto 322 (al lado de la Notaría. — Teléfono N.o 284.

Oscar Vega Carter
DENTISTA
Atiende de 10 a 12 y de 14 a 19 horas.—Colón 353
Casilla 390.

14.35 Super Matinée Cuadruple.— La extraordinaria producción dramática en CASTELLANO:
MELODIAS DE BUENOS AIRES
por ROSITA CONTRERAS
MOMENTOS DE PELIGRO
Drama de aventuras por SALLY EILERS y JAMES DUNN
GRAN MISTERIO DEL AIRE
5ª función.— PRECIOS DE COSTUMBRE.

ESMERALDA – HOY 18.45 3ª Y 4ª EXHIBICIONES DEL SENSACIONAL DRAMA DE AMOR, INTRIGA Y MUERTE: 21.45
TROIKA - o los Traficantes de Armas
CREACION DE: JEAN MURAT, CHARLES VANET, JANY HOLT
UNA MUJER QUE DEBE SUFRIR LA CRUEL SEPARACION DE SU HIJO SECUESTRADO PARA OBLIGARLA A ACTUAR EN UN PLAN INTERNACIONAL.
Platea 3.40. Balcón 1.80. Galería 1.—

MAÑANA.— La película máxima del cine en CASTELLANO:
BAJO EL CIELO DE MEXICO
Por VILMA VIDAL
R. FALCON— CHAFLAN— BARCELATA.

POR FIN! Mañana conocerá Ud. el más grande exponente del cine en CASTELLANO:
BAJO EL CIELO DE MEXICO
MAÑANA EN EL ESMERALDA
Por VILMA VIDAL
RAFAEL FALCON
CHAFLAN LOPEZ
LORENZO BARCELATA

INICIAMOS LAS EXTRAORDINARIAS FUNCIONES EN CELEBRACION DE LAS FESTIVIDADES PATRIAS. — MAÑANA MATINEE.— DOS MAGISTRALES PELICULAS DE GRAN ATRACCION Y VARIEDAD.

T. DANTE: HOY: - Notable e incomparable matinée a las 14.30 horas.
Presentamos dos sucesos colosales:
1ª Parte.— El intenso y conmovedor drama de ternura y emoción en CASTELLANO:
"NO BASTA SER MADRE" Creación de RICHERD STARRETT
2ª Parte.— El gran éxito de aventuras:
"ASTRO VAQUERO" Creación de: SARA GARCIA
ADEMAS: Actualidades y Dibujos.
APTAS.— Plat. 2.30. Est. 1.20. Gal. 0.80

SELECTA 18.45 NOCHE 21.45
REPRISAMOS EL GRANDIOSO EXITO DE AYER
LA PELICULA MAS HERMOSA Y ALEGRE DEL AÑO.
ESPAÑA Y MEJICO EN UN SOLO CORAZON.
Ambiente saturado de alegría y buen humor:
"ORA PONCIANO" ALEGRIA ROMANCE Y LINDAS CANCIONES
Creación soberbia de los conocidos actores:
CONSUELO FRANK y los populares cómicos: "CHAFLAN" Y CHATO ORTIN
NO APTA.— Plat. 3.40. Balcón 1.80. Gal. 1.00.

MAÑANA – UNA PRECIOSA COMEDIA MODERNA
LA COMEDIA MAS ESTUPENDA Y MARAVILLOSA DEL AÑO.
LA OBRA MAESTRA DE LA ALEGRIA Y BUEN HUMOR! Uno de los líos más cómicos originados por el divorcio:
LA PICARA PURITANA
Creación genial de los célebres actores:
IRENE DUNNE Y GARY GRANT

¡OCASION UNICA! POR DEMOLICION OBLIGADA DEL LOCAL

LA TIENDA "LA RIOJANA"

Desde el MIERCOLES en adelante liquidará todas sus existencias. — Surtidos nuevos recién llegados para la presente temporada

Casimires para Ternos y Abrigos,
Lanas y Paños de Estación
El mejor y más variado surtido en:

Sedas - Popelinas - Muselinas - Algodones - Cotíes y Damasco para colchones

Géneros para mantel y muchos otros artículos, se liquidarán a cualquier precio para poder demoler

"LA RIOJANA"



Preciosuras en Pintados, a menos del costo

MARIANO RUIZ — Talcahuano

ILUSTRE MUNICIPALIDAD DE TALCAHUANO

Nº 9 — SESION DE LA HONORABLE JUNTA CLASIFICADORA DE PATENTES.

En Talcahuano, a 8 de Septiembre de 1938, en la Sala Municipal ,a las 17 horas, se reunió la H. Junta Clasificadora de Patentes de la Comuna, bajo la presidencia del señor Alcalde don Fortunato Benítez Meza, y con la asistencia de los regidores señores Manuel Morales Ogaz y Héctor Martínez Várgas, de los representantes del comercio señores Víctor Vera Bustos y Francisco Ramírez Crisóstomo, del funcionario municipal y miembro integrante de la Junta señor Juvenal Suárez Riffo y del Secretario de la misma que suscribe señor Antonio Vega Cárter. También asistió el Inspector de Patentes señor Humberto Sepúlveda Galaz.

ACTA.— Se dió lectura y fué aprobada la de la sesión Nº 8, de 12 de agosto ppdo.

SOLICITUDES TRAMITE CORRIENTE.— Se tomó conocimiento y se despacharon las siguientes:

ROL "B" FABRICA Y EST. INDUSTRIALES

Rosa Saavedra Saavedra. San Martín 147. Insp. P. y M. Peluquería Sec. B. 9 Nº 143. 4ª clase $ 1. $ 50.

C. G. Lauder y Cía. Ltda. Colón 1165. Fábrica conservas Sec. B 6 Nº 103 1ª clase $ 5 $ 5 $ 200.

ROL "C" EST. COMERCIALES

Isabel Puentes Cortés. P. Montt 228. Puesto varios. Sec. C. 17 Nº 321 4ª clase $ 1 $ 2 $ 20.

Florentina Ormeño de Zapata. Colombia 233. Puesto varios Sec. C. 17 Nº 321 4ª clase $ 1 $ 2. $ 20.

Mercedes Iturra de Guevara Unión 79. Puesto varios. Sec. C. 17. Nº 321 4ª clase $ 1 $ 20.

Roberto Lira Mella. Av. Latorre 307. Puesto varios. Sec. C. 17 Nº 321 4ª clase $ 1 $ 2. $ 20.

Alfredo Banchero Banchero. Valdivia 767. Provisiones. Sec. C. 12 Nº 257 3ª clase. Loza y vidrios. Sec. C 9. Nº 244 3ª clase 50%. Parafina. Sec. C. 13 Nº 273 3ª clase 50% Cigarros Sec. C. 17 Nº 304 4ª clase 75%. $ 5 $ 5. $ 100.— $ 50.— $ 50.— $ 12.50. $ 212.50.

Rosario Pinto Carrera. Valdivia s/n. Compra venta. Sec. C 17. Nº 319. 6ª clase $ 1 $ 50.

Laura Opazo Cruces. Castellón 50. Puesto varios. Sec. C. 17. Nº 321 4ª clase $ 1 $ 2 $ 20.

Honoria Chandía vda. de Bravo. Castellón 140. Puesto varios. Sec. C. 17 Nº 321 3ª clase. $ 1 $ 2. $ 40.

Juan Sanz Cuevas. Colón 320. Tienda arts. p. hombres. Sec. C. 6 Nº 234, 3ª clase $ 200.

Mannuel Orellana Apablaza. Colón 715. Taller mecánico. Sec. C. 17 Nº 318 2ª clase $ 1 $ 50.

Viola del C. Arias. Colón 1591. Puesto varios. Sec. C. 17 Nº 321 4ª clase $ 1 $ 2 $ 20.

José Angel Zapata. Las Heras 94. Puesto varios. Sec. C. 17 Nº 321. 4ª clase $ 1 $ 2 $ 20.

Telésfora Castillo v. de Llanos. G. Toro esq. Riquelme. Puesto varios. Sec. C. 17 Nº 321 2ª cmlase $ 1 $ 2 $ 60.

Otilia Vásquez de Morales. Balmaceda 565. Puesto varios. Sec. C. 17 Nº 321 3ª clase $ 1 $ 2. $ 40.

Elvira Rivera de Silva. Matta 41. Puesto varios. Sec. C. 17. Nº 321 4ª clase $ 1 $ 2 $ 20.

Eva Merino Hernández. Caupolicán 9. Puesto varios. Sec. C. 17 Nº 321 3ª clase $ 1 $ 2. $ 40.

Juan Muñoz Inostroza. M. Rodríguez 87. A pedido del interesado pase al archivo porque no abrirá su negocio.

Ernesto Cárdenas Vera. O Higgins 506. Puesto varios. Sec. C. 17 Nº 321 3ª clase $ 1 $ 2. $ 40.

Aída Avello de Arrau. P. Sta. Clara 291. Puesto varios. Sec. C. 17 Nº 321 4ª clase $ 1 $ 2. $ 20.

Delfina Torres de Salgado. Colón 789. Cambio de local conforme de Colón 189 a Bilbao 264.

Clotilde Cuevas de B. Colón 1953. Cambio de nombre y local conforme de Clotilde Cuevas de B. Colón 1953 a Rosa Broto Cobo. Colón 1955.

Antonio Atik Giacaman. San Martín 106. Eliminación conforme.

ROL DE ALCOHOLES

Amelia Silva Fritz. Valdivia 679. Restaurant diurno Letra D. 5ª clase $ 5 $ 350.

J. Abraham Castillo Siles. A. Pinto 199. Depósito licores Letra A. 4ª clase $ 5 $ 280.

Carlos Reinoso González. G. Toro esq. Riquelme. Depósito vinos. Letra A. 5ª clase $ 5 $ 5 $ 210.

Ernesto Cárdenas Vera. O' Higgins 506. Depósito vinos. Letra A. 5ª clase $ 5 $ 5 $ 210.

Froilán del C. Pirula Pirula, Valdivia 131. Cambio de nombre conforme de Cesaria Cártes Navarro a Froilán del C. Pirula Pirula.

Raúl Macaya Macaya, Orella 221. Cambio de nombre conforme de Raúl Macaya Macaya a Rosa Macaya Astete.

Jorge Ahumada Sánchez. Bilbao 493. Cambio de nombre conforme de Ricardo Ahumada Reinoso a Jorge Ahumada Sánchez.

José del C. Rubio Paz. Bilbao 861. Eliminación conforme.

Graciela Reyes Oviedo. Av. Mathiew 4. Venta cerveza. 3ª clase $ 5. $ 100.

Fidel Carrasco Arriagada. Latorre 130. Venta de cerveza. 3ª clase $ 5. $ 100.

Sara Riffo Toro. Valdivia 463. Venta de cerveza. 3ª clase $ 5 $ 100.

Mercedes Baez de Gutiérrez. Colón 1602. Venta de cerveza. 3, clase $ 5 $ 100.

Zoila Inostroza Gatica. Colón 1646. Venta de cerveza. 3ª clase. $ 5 $ 100.

Carmela Torres Cárdenas. Ig. Serrano 82. Venta de cerveza. 3ª clase $ 5 $ 100.

María Vera Alvarez. Bilbao 65. Venta de cerveza. 3ª clase $ 5 $ 100.

Ester Lastra Bascuñán. Caupolicán 62. Venta de cerveza. 3ª clase $ 5 $ 100.

DEBEN INSCRIBIRSE, sin excepción, todos los ciudadanos que hubieren nacido en el curso del año 1919. Nadie debe evadir esta obligación, aún cuando padezcan de algún defecto físico.

María Vera Chacón. Colón 1485. Cambio de giro conforme de Salón de refrescos a Venta de Cerveza. 3ª clase. Se le abona al 2º semestre su patente de refresco de $ 25. $ 5. $ 100.

TERMINO DE LA SESION. — A las 18 horas, el señor Alcalde levantó la presente sesión acordándose antes tramitar las resoluciones sin esperar la aprobación del acta.— **Fortunato Benítez Meza, Alcalde. —Antonio Vega Cárter, Sect. H. Junta C. de Patentes.**

GIBBS & CIA.

Consignatarios de las siguientes lineas de vapores:

Compagnie Generale Transatlántique
Compañía Chilena de Navegación Interoceánica (Sección Cabotaje)

S. A. C. TORRES & WARD

TIENDA "EL SIGLO"

LA CASA MEJOR SURTIDA DE TALCAHUANO

Pone a disposición de su distinguida clientela las últimas novedades de la temporada.

Existencia completa y permanente de los últimos modelos de calzado,

Corsées de la afamada marca

"VESTAL"

Depósito de catres de la FABRICA NACIONAL DE TALCA

Sombreros de paño para hombres, llegaron los últimos modelos de la temporada

CALLE COLON 474

VISITE ESTA CASA QUE ES LA QUE VENDE MAS BARATO

ROCANDIO HERMANOS

Termas de Talcahuano

ABIERTAS todos los días del año, con las mejores aguas termales del país

Estas aguas son infalibles para:

el Reumatismo

Como también para:

el Estómago
el Hígado y
la Obesidad

Miles de personas testimonian sus bondades.

Visítelas y será Ud. su agradecido

BAÑOS DE AGUA DULCE, MAR, TURCO, VAPOR SECO Y CAJON

IGNACIO SERRANO

:: TALCAHUANO

GRAN TIENDA "LA EXPOSICION"



Se asocia a la celebración de las Fiestas Patrias y pone a disposición de su distinguida clientela el enorme surtido de mercaderías recién llegadas, como ser:

Lanas, Algodones, Sedas, Tocuyos, Brines, Colchas, Damascos, Casinetas, Popelinas, Opales, Etc.

NICOLAS MARTINEZ

Talcahuano - Colón 508 - Casilla 134 - Teléfono 149

FUERON VENCIDOS AYER los ESTUDIANTES PERUANOS

La ausencia de algunos titulares de su equipo, restó potencialidad a los visitantes. — Algunas declaraciones del jefe de la delegación peruana. — Agradecidos de las atenciones que han recibido

La visita de los jugadores de fútbol que forman el seleccionado de los estudiantes peruanos de la Universidad de Santiago y que ayer debutaban en las canchas sureñas, logró despertar en nuestro ambiente deportivo, interés, y fué así como numeroso público ocupó las aposentadurías del estadio del Apostadero.

En la tribuna oficial observamos la presencia del Sr. Cónsul del Perú, don Pedro Ureta, al Jefe del Apostadero don Juan T. Gerken Mahns y altos oficiales del Estado Mayor del Apostadero que con sus familias daban realce especial al palco de honor del estadio.

Los emblemas nacionales, peruanos y chilenos izados en los mástiles de honor, flameaban en el campo deportivo dando un espectacular y especial brillo a esta deportiva lid.

El preliminar a cargo de los conjuntos de la base de Submarinos y de la IV Sección se resolvió en un justo empate de un tanto por lado, después de una meritoria y acertada presentación de los equipos en lucha. Fué el preliminar lo mejor de la tarde de ayer.

El partido de fondo que esperaba ansiosamente el público asistente, no respondió a sus espectativas, pues el amplio dominio de los jugadores del combinado del Arsenal y la moral completamente decaída de los visitantes por falta de algunos de sus titulares, hicieron que el encuentro se desarrollara en forma no aperada.

La cuenta de siete tantos por cero de los representantes de la Sección Eléctrica contra los estudiantes visitantes nos ahorra mayores comentarios.

Fútbol, técnica y trabazón nos demostraron los vencedores de ayer que a decir de verdad se merecen cotejar con equipos de mejor cartel en la confianza que habrán de responder como ayer a sus antecedentes.

La cuenta de siete tantos por cero de los representantes, en realidad fué muy superior a lo que debió ser el partido, pues la ausencia de algunos valores de los visitantes y el poco acierto del arquero, los llevó a la derrota que recibieron de los porteños.

Los vencedores no demostraron tampoco fútbol, ni trabazón técnica, lo que hace pensar que necesitan aun mejorar, pues debe reconocerse que sus adversarios de ayer, estuvieron, según algunos más conocedores de la capacidad de los estudiantes, en un mal día.

FESTEJADOS LOS ESTUDIANTES PERUANOS

En el casino de tripulación del Apostadero, fueron festejados los estudiantes peruanos, reinando en la manifestación un ambiente de cordial amistad, donde se les hizo derroche de atenciones, de lo que se nos pidió por el presidente de la delegación, señor Leoncio Bustos Escobar, agradecerlo.

Aprovechamos ayer de entrevistar al Sr. Bustos, quien nos expresó, en primer lugar, sus agradecimientos por el diario "La Patria", por su forma deferente y cordial como los había recibido.

Nos declaró, que el principal objeto de la jira deportiva, constituía, si en el deporte, en el juego habían tenido una derrota, en cambio un triunfo, en la conquista y mantenimiento de la vieja amistad con los pueblos chilenos y peruanos, lo que habían conseguido, constituyendo por lo tan to un triunfo en este sentido.

Finalmente nos dijo, nuestra misión la seguiremos cumpliendo.

EL APOSTADERO LES OBSEQUIO UN TROFEO

La Comandancia en Jefe del Apostadero Naval, les hizo entrega antes del partido de un hermoso trofeo, para que sea disputado en Santiago, entre facultades y según las declaraciones del Sr. Bustos, nos manifestó ayer que este generoso estímulo del Apostadero y de la Marina de Chile, servirá para hacer más sólidos los lazos de amistad que deben unir a los pueblos de américa, pues buscarán la manera de que participen, los estudiantes ecuatorianos, bolivianos, colombianos, chilenos y peruanos.

Fanor Ojeda

Sastrería

LA

MENDOCINA

Calle San Martín 122

TALCAHUANO

Si Ud. quiere vestir correctamente, visite la Sastrería

LA

MENDOCINA

Bolsillos contra robos, única exclusividad en Chile

Gran surtido de casimires importados y nacionales

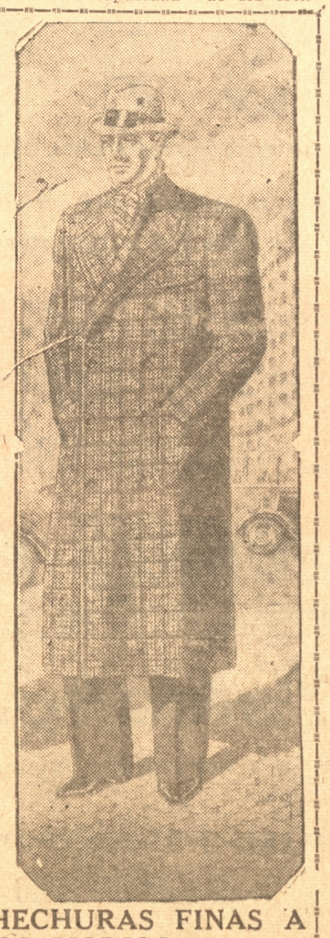

SE RECIBEN HECHURAS FINAS A PRECIOS MODICOS

CITACIONES

CLUB ATLETICO "ESTRELLA DEL MAR.— Para hoy a las 9 horas a reunión de los asociados para izar el Pabellón Nacional acto seguido la administración ofrecerá un ver mut a los asistentes.

CLUB BELLA VISTA.— Para el martes en la secretaría del club a los siguientes jugadores de intermedia.

Juan Villagrán, Carlos Henríquez, Víctor Martínez, Luis Alarcón, Ramón Bustos, Marcos Ibáñez, Carlos Cartes, Gabriel Villanueva, Raúl Henríquez, Fernando Vásquez C., Enrique Moretti, Fernando Marín, Orlando Meneses, Eduardo Castillo S., Edecio Martínez, Silverio Ceballos, Luis Sanz Parra, Armando Pesce y Carlos Sufray.

CENTRO DE TORNEROS DEL ARSENLA. — Para el martes a las 9.30 horas en la cancha El Morro, a los siguientes jugadores componentes del cuadro de intermedia por corresponderles jugar por el campeonato relámpago, frente al de igual categoría del Gold Cross:

Enrique Cole, Alfredo Irribarra, Osvaldo Caballero, Alberto Apablaza, José Constanzo, Jorge Apablaza, Bernardino Agurto, José González, Hugo Cartes, Carlos González capitán, Daniel Unibazo, Luis Pavez, Ramón Fernández, José Bello, Octavio Vélar, Gregorio Mendoza, Osvaldo Osorio y Vicente Ormeño.

A los jugadores citados se les recomienda entrenamiento a fin de que el cuadro se presente en debidas condiciones.

TIRO AL BLANCO

CLUB TIRO AL BLANCO "JOSE M. BARI"

Citación a prácticas oficiales

Con motivo de los próximos certámenes provinciales a efectuarse, bajo la dirección de la Asociación de Concepción y las demás competencias en las cuales participará con varios equipos el club, cítase desde hoy a entrenamiento a los socios que compondrán los equipos representativos para estos certámenes.

Se hace presente a los tiradores, que la no asistencia a las prácticas, dará motivo para que se le excluya de los equipos, en atención a los acuerdos oficiales de la institución, aplicándoseles al mismo tiempo las sanciones reglamentarias.

En consecuencia hoy habrá prácticas oficiales a todas las distancias y durante todo el día.

Se avisa a los socios que deseen participar en la competencia individual organizada por el Club Arturo 2.o Yunge, pueden asistir, retirando bajo recibo los fusiles y municiones que ocupaán para el concurso que se efectuará en la mañana de hoy.

También se autoriza a los socios que deseen participar en la competencia individual organizada por el Club Penquista de Concepción, pueden hacerlo con los fusiles del club y la munición, previo recibo.

Las autorizaciones anteriores, han sido acordadas, a fin de conetribuir a darle el realce que se han propuesto los clubes Yunge y Penquista, con sus torneos.

RAYUELA

CLUB PUMA DE CHILE

Por corresponderle partido oficial por el campeonato relámpago de fiestas patrias organizado por la Asociación de Rayuela, quedan citados para hoy en la cancha del M. Rodríguez, los siguientes jugadores:

2.o equipo a las 9 horas, — O. Moscoso, J. Segura, M. Coyante, J. Leal, E. Parra, F. Rivas, M. Flores, R. Bustos, Fernández, Escalona e hijo, R. Aguayo, E. Reymann, S. Cid, L. Avila, B. Rodríguez, M. Melo, M. Sanhueza hermanos Lobos y R. Pérez.

1.er equipo a las 13 horas.— C. Melo, J. Curiantes, L. Concha, R. Velásquez, E Peña, O. Morales E. Melo, M Vega, J. Pérez, G. Lorena. S. Rodríguez, R. Manríquez, R. Garrido, J. Ríos, M. Pérez, Avilés y A. Moscoso.

CLUB DAVID FUENTES

Citase para hoy a las 9.30 horas a los componentes y reservas del segundo equipo A. y 2.o B. y a las 13.30 horas a los titulares del primer equipo por corresponderles partido oficial en la Asociación por el campeonato de fiestas patrias, en la cancha del Manuel Rodríguez.

CLUB INDEPENDENCIA

Por corresponderles partidos oficiales en la Asociación cítase para hoy a los siguientes equipos con sus reservas generales:

8.30 horas.— Segunda serie, equipo A.

13.30 horas.— Primera serie, equipo A y B.

CLUB MANUEL RODRIGUEZ

Citase para hoy, a las 9.30 horas a los componentes del 2.o equipo, por corresponderles jugar con el David Fuentes, por el campeonato de fiestas patrias, y el 1.o a las 14 horas para enfrentar al Puma de Chile. Se recomienda la asistencia al señor Gabriel Gutiérrez señor Luis Andrades y Basilio Risso.

FESTEJADOS JEFES CON MOTIVO DE SUS ASCENSOS

SE CUMPLIO ESTE ACTO SOCIAL EN EL CASINO DEL APOSTADERO NAVAL. — LOS ASISTENTES

Ayer a las 12.30 horas se llevó a efecto en el Casino de Oficiales del Apostadero un Cocktail que el señor comandante en jefe y jefes y oficiales del Apostadero ofrecían al capitán de fragata, señor Víctor Flores, capitán de corbeta A. C. señor Arturo Velásquez, teniente 1º ingeniero, señor Jorge Sepúlveda y teniente 2º A. C., señor Fernando Bascuñán, con motivo de sus recientes ascensos.

Ofreció la manifestación el capitán de fragata A. C. señor Tomás Biggs, quien exteriorizó la complacencia con que todos los presentes miraban los justos ascensos de los jefes y oficiales mencionados. Contestó en nombre de los festejados el capitán de fragata, señor Víctor Flores, con breves y emocionados conceptos.

Al finalizar la reunión el señor comandante en jefe recordando a los presentes que era la víspera de las Fiestas Patrias formuló un brindis por el porvenir y la grandeza de nuestra Marina y de nuestra Patria.

Lista de asistentes

Contraalmirante don Juan T. Gerken, capitán de fragata, señor Miguel Lagos, capitán de fragata, A C. señor Gustavo Toro, capitán de fragata ingeniero, señor Manuel Barros, capitán de fragata A. C., señor Tomás Biggs, capitán de fragata señor Carlos Mewes, capitán de fragata ingeniero señor Samuel Greene, capitán de fragata ingeniero, señor Jorge Doring, teniente 1º cirujano señor Otmar Wilhelm, capitán de fragata señor Alfredo Caces, guardiamarina contador, señor Guillermo Sepúlveda, teniente 2º señor Oscar Manzano, teniente 2º Guillermo Kopaitic, teniente 2º señor Luis Alvarez, teniente 2º A. C. señor Esteban Zamorano, guardiamarina, Sergio Sepúlveda, guardiamarina A. C. señor Luis Urzúa, teniente 2º señor Roberto Bonnafos, teniente 2º señor Fernando Bascuñán; guardiamarina señor Gustavo Lange, teniente 1º A. C., señor Nicolás Salazar, capitán de fragata, ingeniero, señor Alfredo Casal, teniente 1º contador, señor Alvaro López, capitán, de corbeta, ingeniero señor Luis Rojas, teniente 1º señor Alberto Kahn, teniente 1º, señor Luis González, teniente 1º, señor Angel Lira, teniente 1º A C. señor Pedro Jiménez, teniente 2º ingeniero señor Jorge Cavada; aspirantes ingenieros ecuatorianos, señores Efraín Gómez, Eduardo Salazar, Guillermo Ordoñez, Efraín Cornejo, Ramón Castro, Nicolás Davalos, Jacinto Andrada; Jorge Wolf, Sergio Pazmiño; teniente 1º ingeniero, señor Harold Hyslop, teniente 1º ingeniero señor Heraldo Jacobsen, aspirante, ingeniero, señor Alejandro Pattillo, capitán de fragata, ingeniero señor Enrique Concha, teniente 1º ingeniero, señor Emilio González, capitán de corbeta AC. señor Arturo Velásquez, ingeniero civil señor Julio Guelazaga, práctico de Bahía, señor Alfredo Aguirre, guardiamarina señor Jorge Enríquez, teniente de Ejército, señor Germán Santa María, teniente 1º contador, señor José Rogers, teniente 1º señor Sigfrido Ferrando, capellán señor Julio Gillmore, capitán de corbeta contador señor Tito Ramírez, capitán de corbeta, señor Diego Munita, capitán de corbeta señor Agustín Dagnino, teniente 1º contador señor Miguel Oyarzún, teniente primero ingeniero, señor Jorge Sepúlveda, capitán de corbeta, piloto señor Rodolfo Torreblanca, teniente 1º piloto señor Rodolfo Pearce, capitán de corbeta, ingeniero, señor Damián González, teniente 1º ingeniero señor Roberto Díaz, guardiamarina contador señor Guillermo González, guardiamarina AC., señor Luis Villegas, guardiamarina AC., señor Juan Lapaquette.

HERBERT WITTING

Agente Autorizado de Aduana

Blanco Encalada 472

Despachos de Aduana, Embarques, Desembarques y Bodegajes

Casilla 166 : Teléfono 79

TALCAHUANO

Compañía Marítima Roland

TALCAHUANO

Agentes de las Compañías de Navegación:

Norddeutscher Lloyd, Bremen

Chilena de Navegación Interoceánica

VALPARAISO

Haverbek & Skalweit

VALDIVIA

Johnson Line, Stockholm

De las Compañías de Seguros:

"Aachen & Munich" - "Germania"

"Norddeutsche" (Sección Marítima)

De los servicios aéreos:

Sindicato Condor Ltda.

Deutsche Seppelin Reederei

Embarques, desembarques, bodegajes, Harneo de productos, disponiendo de elementos propios, como ser: Faluchos de fierro, remolcadores, Pescantes y amplias bodegas

Dirección Telelegráfica: ROLAND

Activamente trabaja el Comité de Adelanto del Cerro Cornou

Lo que por su progreso viene haciendo su directorio que preside el prestigioso vecino don Antonio Céspedes. — Son muchas sus necesidades. — La urbanización del barrio que debería ser un motivo de belleza para nuestro puerto

Continuando en nuestras visitas de barrios hemos llegado hasta el Cerro Cornou, importante sector de nuestro puerto, ubicado en la parte central de la ciudad, frente a la Estación de Ferrocarriles, que por su densidad y calidad de sus habitantes, nos merecía especial interés conocer.

Acompañados del presidente del Comité de Mejoreros, señor Antonio Cesped y del secretario del mismo, señor José Pradenas, recorrimos en su totalidad el cerro, conociendo las innumerables necesidades que piden pronta solución y los trabajos que, gracias a la actividad desplegada por el actual comité, llevarán un gran alivio a los habitantes del Cerro en sus medios de acceso a la población.

La directiva del Comité

En una numerosa asamblea, del 4 de Julio del presente año, fué elegido el directorio siguiente:

Presidente don Antonio Céspedes; vice presidente don Roberto Jara; secretario, don José Pradenas; pro secretario don Héctor Gallardo; tesorero don Juan B. Núñez, pro tesorero don Donaciano Parra; Directores los señores Alfredo Espinoza, Recaredo Jara, Juan A. Canales Roberto Vega y señora Carmen Mena.

Está organizado con participación de vecinos de las distintas calles del cerro, de tal manera que todos cooperan a la labor general de adelanto, constituyéndose en sub-comitées del cerro.

Activamente cooperan el vecindario

Mientras recorríamos el cerro y nos imponíamos de los trabajos que se han emprendido y las principales necesidades, conversamos con el señor Césped y su secretario señor Pradenas quienes nos formularon interesantes declaraciones sobre el Comité y la colaboración de los vecinos.

A fin de financiar las obras de adelanto, los vecinos cooperan con la suma de un peso mensual, además otros lo hacen con materiales, herramientas y aún con su trabajo personal, lo que hacen después de sus labores diarias.

En esta forma se ejecutan los trabajos de la subida denominada "El Chilco" de lo que hablamos en párrafo aparte.

La propiedad del cerro es privada.

Sobre este particular nos manifiestan nuestros informantes que la propiedad del cerro es particular, siendo sus actuales la Sucesión Brañas. Los pobladores, en su mayoría son propitarios solo del edificio, debiendo tener en arrendamiento el terreno.

Hace algún tiempo, cuando se promulgó la Ley de Habitación Barata, la mayoría de los vecinos de este cerro se cobijaron a ella, alcanzando a llegar a la Notaría, de ésta más de cien escrituras completamente saneadas; pero por diversas circunstancias ajenas, totalmente a los interesados, hubieron de volver a Santiago, para nuevas tramitaciones Es el mayor anhelo de los pobladores nos dice el señor Pradenas, por la natural consecuencia que de ello emana, pués de esa manera, podría urbanizarse el cerro hasta hacerse cómoda la permanencia en él.

Son muchas las necesidades del Cerro

Al notar las necesidades del cerro Cornou, debemos hacer ver, que habiendo recorrido varios barrios de nuestro puerto, este es el que más atraso presenta en su urbanización, pués no cuenta con la más mínima comodidad en este sentido, careciendo hasta del elemento agua, lo que da más id a del estado en que viven numerosas familias que suman más de cuatro mil habitantes.

Carece de agua potable

A pesar de las activas diligencias gastadas por los vecinos aún permanece este barrio privado de este elemento tan necesario, debiendo proveerse de él, en una vertiente que está en un quebrada denominada El Chileco, agua de mala calidad que para obtenerla se recoren distancias apreciables y hay que hacer turno para llenar los tiestos.

El alumbrado público deficiente

Otra de las necesidades, nos dice el señor Cesped, es el alumbrado público, que frecuentemente por la antigüedad de las instalaciones permanece a obscuras, además de la escasez de luces instaladas. Es una gran necesidad, pués encierra un mortal peligro, debido a los malos caminos del cerro.

No hay extracción de basuras

Este es un serio problema, que por obvias razones no tiene solución cercana. De esto se desprende que las basuras deben ser botadas en distintos sitios del mismo cerro, y aún en las cercanías de las casas, constituyendo por esto, verdaderos focos de inmundicias, que aprovechan los cerdos que en gran número se crían en las cercanías de las casas habitaciones.

No hay medios de acceso

En nuestro recorrido, hubimos de imponernos y sufrir la falta de medios de comunicación que tiene el cerro Cornou. Vean Uds. nos dice el señor Cesped, la forma como los habitantes de este barrio deben llegar hasta sus hogares. Efectivamente, en toda la población no hay una calle que merezca el nombre de tal. Tampoco hay veredas. Solamente algunas gradas de piedra, colocadas por la mano piadosa de algún vecino, como la única manera de aliviar el tráfico.

Felizmente ahora despierta en el vecindario un entusiasmo que esperamos haga verdaderos milagros en beneficio de las subidas, nos dicen nuestros informantes. Lo hemos visto en las obras emprendidas y lo creemos muy posible.

La subida El chilco se está modernizando

Tiene el Cerro Cornou cuatro subidas: Mira Mar. Norte Aevnida Centraly El chilco. En esta última, cuyo estado era por demás lamentable, según comprobamos en nuestra visita, se está construyendo una hermosa escalera de cemento, partiendo del cuartel de Carabineros, llega hasta la Esucela ubicada en 18 de Setiembre.

Esta obra que lleva un gran adelanto a la población, ha sido tomada con gran entusiasmo por parte de los miembros del comité obteniendo la cooperación de la I. Municipalidad, que ha enviado dos hombres a trabajar en ella, además de contribuir con la arena necesaria para la construcción, el Comité de Mejoreros y el de Cooperación de la Escuela 11 han dado la sumo de $ 500 pesos, la Sucesión Brañas ha contribuido con 450 pesos, hasta el momento, además de la autorización de emplear materiales del mismo cerro, lo que se ha encontrado en piedra de muy buena calidad. el presidente del Comité, señor Antonio Cesped, ha facilitado las herramientas necesarias, además de algunos materiales para ejecutar los trabajos. Es simpática la nota que han dado numerosos vecinos, trabajan do personalmente en los días feriados y después de sus labores diarias, con todos los elementos posibles a fin de dar pronto remate a la escalera.

Esperamos, nos dice el señor Césped, dar por terminada esta escalera, en época benigna, de tal manera de poder contar con ella en el próximo invierno. Hasta el momento hay terminados 20 metros de escalera y su longitud total es de 110 metros, y se llevan gastados $ 450.

Se tiene proyectada agua potable

Una vez que se termine esta obra de gran interés, lucharemos, nos dice el señor Césped, por obtener servicio de Agua Potable, lo que se pide en unión de los pobladores del cerro Mathieu, Alegre y Las Canchas. Hemos presentado y han sido estudiados favorablemente varios proyectos por ingenieros venidos de la Sección Hidráulica de la capital.

Campo de deportes

Debido a una conformidad especial del terreno actualmente se practica deportes en la cumbre del cerro, nos dice el señir Pradenas, hemos estado allí y encontramos un grupo de niños que se dedicaba al deporte del fútbol con gran entusiasmo. Creemos que si se diera mayor facilidades a los vecinos y se tomara una pequeña iniciativa se podría disponer de un excelente campo de juegos, con canchas de fútbol y básquetbol. Esta hermosa realidad llevaría una sana entretención que daría sus frutos, pues actualmente no cuentan los vecinos de este cerro con ningún medio de entretención propio y ello acarrea funestas consecuencias.

La labor desplegada por el señor Antonio Césped

Es muy digna de encomio la labor de adelanto desplegada por el vecino de este cerro, señor Antonio Césped, quien además de arreglar por su propia cuenta el frontis de su casa, con una hermosa terraza de cemento, ha construido escaleras del mismo material en la subida norte, que suman más de 70 metros. Los vecinos se muestran sumamente agradecidos de las obras de adelanto emprendidas por este entusiasta vecino, y ello lo demuestra claramente, cuando nos lo han dicho.

Como decimos en párrafo aparte, también ha contribuido a la construcción de la escalera de la subida El Chilco, con herramientas, y su tiempo lo ha destinado a dirigir y cuidar de los trabajos de ella, hasta descuidar de sus labores de comerciante. De ello están muy reconocidos los habitantes del Cerro Cornou. También se muestran muy agradecidos de la Sucesión Brañas que ha contribuido hasta la fecha en la construcción de la escalera El Chilco, esperándose que ésta se aumente para arreglar otras subidas.

Nuestra impresión

Como lo hemos denotado anteriormente, la impresión que nos causa la visita a este populoso barrio de nuestro puerto, no es de las más satisfactorias, pues como se ha visto, no cuenta con ningún servicio de comodidad y por todas partes se nota desaseo y abandono, falta de alumbrado, etc. Todas estas causas hacen de esta población una de las más atrasadas de Talcahuano, a pesar de estar tan central y contar con tan subido número de habitantes.

Ahora se espera del entusiasmo despertado entre sus moradores, una época febril de adelanto, para lo que se espera, según nos dijo el presidente del comité, señor Cesped, de la cooperación de los dueños del Cerro, la que ya se ha demostrado recientemente.

Góndolas del Apostadero movilizarán el público para la parada militar en el Club Hípico

SE HA ADOPTADO ESTA MEDIDA POR EL BIENESTAR DEL APOSTADERO PARA COMODIDAD DEL PUBLICO

El Apostadero Naval de este puerto ha dispuesto un espléndido servicio de góndolas para movilizar al público que acudirá a presenciar la parada Naval-Militar que se verificará en la tarde de mañana en la elipse del Club Hípico, número cumbre que ya se ha hecho tradicional con el cual las fuerzas armadas celebran las glorias de la patria.

El itinerario que se ha fijado es el siguiente, haciéndose presente que partirán a la hora fijada invariablemente y siempre que tengan el público suficiente.

Parten del Apostadero Naval la 1.a, a las 13 horas; la 2.a y 3.a, a las 13.30 horas; la 4.a, a las 14 horas y la 5.a, a las 14.30 horas.

Asimismo se ha dispuesto que al término de la parada partan góndolas una en pos de otra, trayendo al público asistente y para estos recorridos se han fijado precios especiales.

ASOCIACION RAYUELA de TALCAHUANO

PARTIDOS OFICIALES PROGRAMADOS COMO NUMEROS DE LAS FESTIVIDADES PATRIAS DEL 18 Y 19

Cumpliendo la Asociación de rayuela de nuestro puerto con su programa de festividades deportivas, como celebración de los días patrios se efectuarán los siguientes partidos:

Segunda Serie

A las 9.45 horas. Independiente v. El Chuncho, árbitro José M. Parra. Manuel Rodríguez v. David Fuentes A., árbitro José Leal. Puma de Chile v. David Fuentes B. Arbitro Manuel Villagra. Directores de turno: David Fuentes y Manuel Rodríguez.

Primera serie

A las 13.45 horas. Manuel Rodríguez v. Puma de Chile, árbitro Juan D. Monsalves. El Chuncho v. Independiente, árbitro Eduardo Ríos. Independiente v. David Fuentes, árbitro Manuel Lagos. Directores de turno: Independiente y Puma de Chile.

Se jugarán en tres canchas simultáneamente, esperando solamente 15 minutos para empezar el juego.

La entrada a cancha es absolutamente gratuita para el público. El jurado lo compone la mesa directiva previo informe de la comisión calificadora de la Asociación.

LOS DEPORTES

HOY SE CORRE EL CIRCUITO CICLISTA DE CONCEPCION

Dando cumplimiento al programa de festejos con que se celebrará el 128 aniversario de la Independencia Nacional, fijado por la I. Municipalidad, hoy a las 10 horas corresponde realizar el Circuito Ciclista de Concepción, prueba con que los ciclistas contribuyen a realzar el regocijo patriótico que motiva este aniversario culminante para nuestro Chile.

RECORRIDO

Partida — 10 horas del frente del edificio de la I. Municipalidad para seguir por O'Higgins, Caupolicán, Avda. V. Lamas, Arturo Prat, Rosas, C. Castellón, Carrera hasta la salida a Maipú, Avda. Irarrázaval, Avda. Ig. Collao hasta la estatua de Caupolicán para volver por la misma Avenida, pasar por la Plaza Acevedo (lado del cerro) seguir por Avda. Irarrázaval, Barros Arana, Galvarino, doblar a O'Higgins hasta el punto de llegada, fijado frente al ex correo, en el caso de que hubiera tropas de Ejército en dicho lugar se hará la llegada en la esquina de Colo Colo.

INSCRIPTOS

Hasta este momento se han inscripto los siguientes corredores:

De Schwager.— Sres. Armando Leiva A., José G. Lara J., Luis Petersen B., Arturo Aguilera L., Eliseo Palma A. y Adrián Moya F.

De Talcahuano: Pedro Romero y Francisco Vidal.

De Concepción.— Baldomero Anguera, Fernando Pantoja, Augusto Pantoja, Andrés Cifuentes, Mario Núñez, Benedicto Henríquez, Fernando González, Armando González, los hermanos Mardones y Julio Reyes.

Dado el número de las inscripciones, este torneo alcanzará todo un éxito deportivo y demostrará a todos que el ciclismo no está dormido, y que cuando hay una justa ciclista nadie rehuye su participación.

PREMIOS

Se pondrán en disputa las dos hermosas copas I. Municipalidad, donadas gentilmente por dicha corporación, además el Directorio de la Asociación según el número de los participantes, conferirá otros estímulos a los puestos inferiores. También tiene preparado un premio "Chuncho" para el que llegue arreando el lote.

JURADO Y CONTROLES

Jurado: Arbitro general el presidente de la Asociación Sr. Luis H. Sandoval. Jueces de partida y llegada, 1 delegado de Schwager, 1 de Talcahuano y Sres. Aníbal del Solar y Jacinto Pino.

Controles volantes: Sres. M. Sanguinetti, Luciano 2.o Berazaluce, Alfredo Devening, Vicente Ibáñez, Rubén Hinojosa, Eulogio Martínez y los simpatizantes que lo deseen de buena voluntad.

Controles fijos: Hugo Alarcón, Mateo 2.o Sante, Orlando Bravo, Jorge Guillebrand, J. Peterser, J. Ormeño, A. Ormeño, J. Riveros, Darío Iglesias, P. Flores y A. Flores, y los que deseen cooperar.

A los controles se les ruega ponerse en contacto con el árbitro general, a las 9.45 horas para la distribución correspondiente, y poder dar la partida a las 10 en punto.

TRABAJAN CON ENTUSIASMO POR SU CLUB DIRIGENTES DEL ROBERTO DIAZ

Algunas actividades proyectadas en favor de Esta institución deportiva local

Hemos tenido oportunidad de conversar brevemente con los antiguos y conocidos deportistas locales señores Sabino Castillo y Elizardo Muñoz, quienes dirigen actualmente los destinos del prestigioso club "Roberto Díaz U", y nos han proporcionado interesantes noticias sobre las actuaciones de su institución.

Nos manifiestan que acercándose la proximidad de la celebración de su segundo aniversario, se encuentran empeñados en celebrar una semana de festejos la que niciarán el 25 del actual con un partido de fútbol en el campo deportivo de San Vicente frente al buen once del Olimpia de la Población Gaete. Tienen además proyectado un campeonato interno deportivo y de entretenciones la verificación de un baile social y como número final un banquete al que asistirán todos sus asociados, miembros honorarios e invitados.

Preocupación especial es la inauguración de su salón social, que ha sido construído especialmente para la institución, en Avda. España reuniendo todas las condiciones necesarias para entrenamientos, reuniones, etc. Esta inauguración se hará probablemente en los primeros días del próximo mes.

Celebrarán, pues, los del Roberto Díaz, dignamente su aniversario que se les aproxima.

SE LES NECESITA

Por asuntos de su personal interés, se les necesita en el Bienestar del Apostadero Naval, a las siguientes personas:

Martina del C. Bello vda. de Guiñez, María Opazo Martínez, Oscar Retamal Sanhueza, Fco. Rojas Contreras, Ernestina Yañez vda. de Méndez, Lizandro Almonacid Villarroel, José Bustos M., Cruz Gorena vda. de Vargas, Bartola Concha Toledo, Eleodoro Espinoza Retamal, Olegario Díaz Encinas, Luis T. Cárcamo Cárcamo, Juan Soto Montenegro, Enrique Fuentealba Valenzuela, Carlos H. Silva García, Rosa Zapata vda. de Unzaga.

De todas las alegrías que Dios concede al hombre sobre la tierra, la más viva, es sin duda alguna, el triunfo de su Patria. ¿Cómo procurar ésto?

EMPLEADORES en GENERAL: Podéis repetir a vuestros empleados la sentencia de la Dirección de Reclutamiento que dice: "Sólo cuando te hayas inscrito en los Registros Militares, puedes considerarte ciudadano.

BANDERA DEL CUARTEL DE INVESTIGACIONES FUE BENDECIDA EN LA TARDE DE AYER

ASISTIERON LAS AUTORIDADES, A QUIENES SE OFRECIO UN VERMOUTH.— HUBO VARIOS DISCURSOS EN ETE ACTO

Un acontecimiento social constituyó ayer en la tarde la ceremonia celebrada en el cuartel de Investigaciones, con motivo de la bendición de una bandera nacional adquirida recientemente por los servicios de Investigaciones de nuestro puerto.

Con la asistencia del señor Gobernador Departamental, don Horacio del Río Serrano, jefe del Estado Mayor del Apostadero, capitán de fragata señor Miguel A. Lagos G., gobernador marítimo, capitán de fragata señor Juan B. Espina, ayudante del almirante, teniente Balaresque, prefecto de Investigaciones de Concepción, señor Guillermo Sandoval, comisario de Investigaciones, señor Víctor Marfull, jefe de los servicios en nuestro puerto señor Miguel A. Estuven Silva, jefes de Carabineros y delegaciones de la Armada, Servicios de Prisiones, carabineros, director de la Escuela N.o 5 señor Santiago Vergara acompañado de varios profesores, detectives de los servicios en Concepción y de la totalidad de nuestro puerto, diversas personalidades de Talcahuano y representantes de la prensa, se dió comienzo a la ceremonia que resultó todo un acontecimiento social y patriótico.

A la hora oportuna hizo uso de la palabra el Gobernador Marítimo, señor Juan B. Espina que, en vibrantes palabras hizo resaltar la importancia del acto y la trascendencia que encerraba en sí. En términos elogiosos se refirió a los servicios de Investigaciones y a sus dignos representantes en nuestro puerto, felicitándoles por la celebración de la bendición de una bandera que representa para las fuerzas Armadas y para los chilenos en general, el mayor símbolo de glorias pasadas y el amor a la patria.

Agradeció a nombre de los servicios de Investigaciones, el jefe de los servicios, señor Miguen A. Estuven, las hermosas palabras del Gobernador Marítimo y la presencia de tan distinguidas personalidades de nuestro puerto al acto de la bendición del pabellón nacional.

En los mismos términos usó de la palabra el detective 2º señor Luis Miguel Bustillos.

A continuación de la bendición fué llevada la bandera hasta el frontis del edificio de Investigaciones e izada dentro del mayor respeto de los presentes.

En seguida pasaron los invitados a los comedores, donde se les sirvió un vermouth de honor, continuándose la animada reunión que fué amenizada por una regia orquesta compuesta por profesores del barrio que fué apaludidísima por los presentes.

Terminó este trascendental acto marchándose los invitados muy gratos del jefe y personal de Investigaciones por las finas atenciones recibidas y por la importancia del acto celebrado.

CUATRO CONCURSOS DE TIRO AL BLANCO

SE EFECTUARAN EN EL POLIGONO DE LA POBLACION GAETE DEL CLUB BARI.— BASES POR LAS CUALES DEBEN DESARROLLARSE LAS COMPETENCIAS "POPULAR" ESCOLAR, FEMENINO Y ENTRE SOCIOS DE LAS DIVERSAS SECCIONES DEL CLUB BARI

En las competencias balísticas que en celebración de nuestro aniversario patrio tendrá a su cargo el club "José M. Bari", se ha programado las siguientes bases, de acuerdo también al programa general de las fiestas patrias:

DIA 19

CONCURSO POPULAR

Este concurso comenzará a las 9 de la mañana, el día 19, y se disparará a 200 metros, en blancos de 12 anillos, en posición tendido y sin apoyo, con cinco tiros válidos.

Podrán participar en esta competencia, únicamente los ciudadanos que no pertenezcan a instituciones de Tiro al Blanco o Armadas, entre las cuales están comprendidas, Ejército, Carabineros y Armada.

Habrán premios por cuatro tiradores, consistentes en medallas de plata y objetos de utilidad personal, para aquellos que obtengan las primeras mayorías de puntos.

La inscripción costará un peso, por cada tirador.

CONCURSO ESCOLAR Y FEMENINO

Se disparará en este concurso a 50 metros, en blanco circular de revólver, de 10 anillos, en posición y con apoyo. Se dispararán cinco tiros válidos, con fusil Mauser, calibre 22, con tiro reducido.

En este concurso, participarán escolares, de ambos sexos y serán estimulados los que obtengan las primeras mayorías, con seis premios: Una copa, para el primer lugar y cinco medallas para el resto de los vencedores, de acuerdo con la clasificación del puntaje.

Como inscripción pagarán los participantes, la cantidad de un peso.

DIA 20

CONCURSO ENTRE SOCIOS DEL CLUB JOSE M. BARI

El día 20, en la mañana se llevará a efecto en el polígono del Club Bari, tres concursos, por secciones, entre socios del club José M. Bari, participando en el 1.o, los campeones, en el 2.o la primera sección; y el 3.o, las secciones 2.a y 3.a.

Con lo anterior queda entonces establecido que el día 20, será de extraordinaria importancia, para los que practican el deporte del tiro nacional, pues disputarán en secciones y podrán hacer lo compitiendo a sus adversarios superiores, mediante el correspondiente handicap.

CAMPEONES

Esta sección disparará a 300 metros, en blanco internacional, de 10 zonas, en las posiciones de pie, rodilla y tendido, con cinco tiros válidos y uno de prueba obtativo en cada posición, ajustándose esta competencia, a las bases establecidas por la Asociación Provincial, para sus competencias.

Como premios se estimularán a los vencedores, con una copa de plata y medallas u objetos de utilidad práctica.

La inscripción será de dos pesos.

PRIMERA SECCION

Dispararán también a 300 metros, pero en blanco de 12 anillos y en posición tendido y sin apoyo, con cinco tiros válidos y una prueba obcional.

Como premios tendrá una copa de plata, medallas u objeto de utilidad práctica, los que obtengan las primeras mayorías.

Inscripción dos pesos.

2.a y 3.a SECCIONES

Dispararán los socios de estas secciones, en blancos de 12 zonas y a la distancia de 200 metros, en posición tendido y sin apoyo, cinco tiros válidos con uno de prueba obcional.

Los socios de la 2.a sección darán un handicap del 30 o|o a los de la 3.a sección, para los efectos de los premios, que en este concurso y entre estas secciones, se disputarán una copa de plata, como primer premio y seis medallas de plata u objetos de utilidad práctica.

La inscripción para el concurso es de dos pesos.

COMISION OFICIAL

Actuarán como directores de turno y jurado de los concursos, las siguientes comisiones:

Para el concurso popular del 19, como controladores los señores: Abraham Ramírez, Vicente González y Juan Yáñez.

Para el concurso escolar y femenino, que se efectuará este mismo día y hora, Eduardo 2.o Mena, Humberto González y Faustino Morales.

Comisario general, Sr. Arturo Becerra López, asesorado por el secretario Sr. Jaime Echeverría Herrera.

REPARTICION DE PREMIOS

Esto se hará inmediatamente de terminarse ambos concursos, misión que tendrá a su cargo la mesa directiva del Club Bari.

Fué encontrado ayer uno de los pescadores de la Caleta El Soldado que pereció ahogado

SE LE ENCONTRO DESNUDO Y SIN OJOS EN UNA PARTE VECINA, DONDE EL MAR ARROJO LA EMBARCACION

En la mañana de ayer fué encontrado el pescador Carlos Vera Durán, de cuya desaparición dimos cuenta, que había perecido ahogado en compañía de Carlos Cáceres Orellana, en circunstancias que habían salido a faenas pesqueras, la tarde del martes último.

Vera, fué encontrado por varios compañeros de su calcta El Soldado, que desde el día que desaparecieron, se habían entregado a su busca, conjuntamente con representantes de la autoridad marítima.

Según las informaciones que recogimos ayer, Vera fué encontrado completame?nte desnudó y con un pedazo de camiseta, conservando en su pecho un escapulario de la Virgen del Carmen y una medallita de la misma imagen, que se sostuvo por medio de un cordón que tenía a su cuello.

Muy deplorado ha sido esta desgracia, más cuando se sabía que Vera, era un buen hijo, pues sostenía a su anciana madre de 70 años, que ha quedado en la indigencia y sin amparo de ninguna especie.

Vera, según las referencias que hemos recogido, fué secretario del Comité de Pescadores de la Cale El Soldado, en cuyo organismo, demostró ser un individuo de orden e inspirado por el progreso del gremio de pescadores.

Sus funerales se efectuaron en la tarde de ayer, a las 14 horas y estuvieron a cargo del Comité de la Caleta El Soldado.

CIUDADANO: cumple con las leyes militares de tu Patria. Inscríbete en los Registros Militares.

GUIA PROFESIONAL

ABOGADOS

Humberto Faundes Rivera
ABOGADO
Teléfono 747 R.
Concepción: O'Higgins 587
Coronel: Serrano 125 A.

Tomás Mora Pineda
ABOGADO
Casa habitación y estudio: Freire 929
Casilla 1042 — Teléfono 1091

Raúl Siebel J.
ABOGADO
Estudio Caupolicán 380. Consultas: 9 a 12. Tel. 1378 R.

Abraham Romero G.
ABOGADO
Casilla 216
San Martín 742 — Teléfono 144

Raúl Rettig y Ramón Roa Vargas
Estudio: Aníbal Pinto 95.
TELEFONO 1018 J.

MEDICOS

Dr. A. Brieva D.
CONSULTAS de 2 a 5.
Enfermedades de la piel, Sífilis, Venéreas, Radioterapia, Diatermia. Ultiatermia.
San Martín 712 - Tel. 1313 R.

Dr. E. GONZALEZ PASTOR
CIRUJIA — VIAS URINARIAS
Enfermedades del riñón, vejiga y próstata. Consultas de 2 a 3 1|2 P. M.
FREIRE 451 — TELEFONO 901

Dr. L. Aste A.
MEDICO CIRUJANO
Medicina interna, especialmente pulmón, Rayos X, Neumotorax artificial para el tratamiento de las enfermedades del pulmón. Teléfono 726. Consultas de 15 a 18 horas.
Barros Arana 826.

J. Abásolo - Médico
Pulmón, corazón, estómago, hígado. Enf. de niños, Rayos X. Neumotorax, Consultas: 13 a 16.30.
San Martín 583 - Teléfono 454

Dr. Fuente-Alba Ortiz
Atiende exclusivamente enfermedades de niños, San Martín 661 Teléfono 522 J.

Dr. R. Passalacqua B.
MEDICINA INTERNA — RAYOS X
(Radiografías - Radioscopias)
TUCAPEL 425 TELEF. 577
CONSULTA: 3 a 6

DR. AKEL
MEDICINA INTERNA
RAYOS X
Consultas: de 14 a 17 horas.
Aníbal Pinto 52 Teléf. 1358 J.

Dr. Alberto Moena G.
Enfermedades del corazón.
Electrocardiografía.
Angol 613 — Fono 1071.
Consultas: de 4 a 6 horas.

Dr. Jorge Gran Benavente
Enfermedades de niños: Rayos X. Consultas de 2.30 a 4.30
San Martín 664. Teléfono 1080

Dr. SEPULVEDA
ENFERMEDADES DE NIÑOS
OHiggins 1067 — Teléfono 935

LABORATORIO CLINICO
Dr. Alberto Moena G.
ATENCION PERMANENTE
Angol 613 — Fono 1071

Dr. BLAS BELLOLIO
Medicina interna, especialmente corazón y aorta. Electrocardiografía. Rayos X. Consultas de 2 a 5.
Estudio: Caupolicán 352. — Fono 1029 R. — Domicilio. — Angol 361 — Fono 1029 Y.

Dr. Campos Menchaca
NIÑOS
Castellón 289 — Tel. 1351 J.
Consultas: de 3 a 5 P. M.

Dr. Hermansen
Especialista en pulmón, corazón, estomago, hígado, vesícula.
Rayos X.— Consultas: 2.30 a 3 P. M.— A. Pinto 337. — Teléfono 702.

Dr. Waldo Seguel
OIDOS - NARIZ y GARGANTA
Consultas: de 3 a 5.
O'Higgins 188. — Teléfono 684.

Dr. E. Oliver Schneider
Ojos - Oídos - Nariz y Garganta. — Consultas: de 2 a 5.
O'Higgins 979. — Teléfono 1111

Dr. José Puga
Piel y Sífilis 15 a 17 horas.
Tucapel 214.

Dr. Fuente-Alba Zúñiga
Medicina General
O'Higgins 1323.- Teléf. 1330 R.
Consultas de 17.30 a 19 horas

Dr. N. de P.
Medicina general — Cirujía.-
Consultas: de 13.30 a 15.30.
Angol 160 - Fono 170 J.

DENTISTAS

P. J. Bahamonde I.
DENTISTA
Ex Jefe Clínica Esc. Dental. Extracciones complicadas indoloras. — Puentes, placas. — Consultas: 1 a 5.
Barros Arana 1634.

Dentista Pedro Urrutia
Extracciones placas puentes, coronas. Prefiere horas exactas, de 2 a 7. Fono 550 R. — O'Higgins 982.

CONTADORES

Rolando Miranda D.
Contador Registrado
Contaduría - Balance - Peritaje. Barros Arana 1784. Casilla 617. — Concepción.

PRACTICANTES

Elías Morales J.
PRACTICANTE
Atiende de 13 a 15 horas y de 19 a 21 horas.— Ongolmo, 567. — Teléfono 1293 J.

Masaje y Electroterapia
Masajees en general. Aplicaciones: electro - galvánicas; faradicas, etc.; rayos Ultra-violetas, Rayos rojos. Solloux, Diatermia, etc.; Curaciones de Sabañones infalibles, caída del pelo; espinillas de la cara, etc.

Enrique Madsen
O'Higgins 827 — Teléfono 1108.

CLINICAS

CLINICA CONCEPCION
DRS. BURMEISTER
Barros Arana 960. — Teléfono 540. — Casilla 172.
CIRUJIA
Enfermedades de señoras.

LABORATORIO DENTAL



Trabajos de alta calidad en los mejores materiales, atención rápida, contra reembolso, para todos los dentistas de provincias, comsposturas de placas en 2 horas.
ORO. — Compro, pago el mejor precio.
JULIO FERRUFINO
Casilla 272 — Colo Colo 574

Dr. MARTIN
Director del Sanatorio Alemán
Consultas de 14 a 17. — Caupolican 321 - Fono 677
Teléfono privado 666

SANATORIO ALEMAN Y MATERNIDAD
Av. P. de Valdivia 80.- Fono 1105 — Casilla 103

Pensionado, 1.a, 2.a y 3.a clase. Cirujía, Medicina interna y Partos.

DR. EBENSPERGER

Departamento especial para infecciosos. Rayos X. Diatermia, etc., Gimnasia médica, Ortopedia, Masajes Enfermedades de Niños. El establecimiento está a disposición de todos los

Dr. Fischer Klein

Director y profesor de cirujía de la Escuela de Medicina. Cirugía y Enfermedades de señoras. Consultas: de 14.30 a 16.
Barros Arana 910, domicilio: V. Lamas 1050. — Teléfono 391.

Instituto de Radiología
Dr. Doomingo E. Puga M.
Equipo portátil de Rayos X, para la atención a domicilio.
SAN MARTIN 865.

Clínica del Hospicio
VICTOR LAMAS N.o 342.
Teléfono 443 — Concepción.
A disposición de todos los médicos.

Atención médica permanente
DIRECTOR
Dr. González Pastor

MEDICO CLYINICA
Dr. Rioseco G.
Teléfono 638 J.
MODERNAS INSTALACIONES DE RAYOS X, Dr. PUGA D.

Ultratermia (onda corta)
Diatermia, Solloux, Ultravioleta. — Exámenes especiales de
Rinón, Vejiga, Próstata

MATRONAS

Adriana Odges de F.
Consultas: 13.30 a 17 horas.
O'Higgins 257 - Teléfono 303 R.

¡No olvide!
"LA PATRIA"
está para servirlo

TOME

Principales actos que se verificarán hoy día 18 de septiembre

El Te Deum y la visita a los establecimientos de beneficencia.- Muy felicitado el Cura Párroco.-Misa de campaña fué un éxito.-Otras noticias

TOME. — Las festividades patrias tienen en el día de hoy su punto culminante en los siguientes actos:

A las 9 horas carrera pedestre a Bellavista. 9.30 Izamiento del pabellón nacional en la Gobernación con desfile y alocución patriótica. 11 horas, Te-Deum en la Iglesia Parroquial. 11.30 horas visita de la comisión al Asilo, Hospital y Cárcel. 12 horas Vermouth en el Club Social, y almuerzo a los establecimientos de beneficencia. 14 horas regatas en la bahía: entretenciones en la Plaza Prat hasta las 9.30 de la noche, con retreta de la banda Oveja y del Orfeón Tomé en Bellavista.

MUY FELICITADO DURANTE SU ONOMASTICO. — El Cura Párroco señor Porfirio Solis fué muy felicitado el jueves ultimo con motivo de su onomástico. Autoridades, destacados vecinos, amigos, instituciones católicas, etc., le presentaron su saludo.

Por la mañana se efectuaron dos misas en su homenaje, las que se vieron revestidas de todo esplendor.

Por la tarde, un simpático acto literario le fué ofrecido en su homenaje, de acuerdo con el programa que dimos a conocer oportunamente, el cual fué desarrollado con todo arte y que mereció los cariñosos aplausos del distinguido y numeroso público asistente.

Distinguidos sacerdotes amigos, llegaron hasta Tomé para presentarle también su saludo y compartir con nuestro Cura Párroco algunos momentos durante el feliz día de su onomástico. Anotamos a los siguientes sacerdotes: El Canónigo Monseñor Rafael Piedra. El Director Diocesano del Obolo del culto señor Jorge Humberto Rojas. El Capellán de Carabineros señor Manuel Valderrama. El Vicario Cooperador de Talcahuano señor Francisco Valenzuela; el Cura Párroco de Coelemu señor Carlos Romaní; Cura Párroco de Rafael señor Luis Toledo S., y el Sub Diácono señor Roberto O'Ryan.

LA MISA DE CAMPAÑA.— El viernes por la mañana se verificó en los altos de la Población Obrera Carlos Mahns, la misa de honras con que el Directorio del Marcos Serrano rendía un cariñoso homenaje de recuerdo a los socios fallecidos. Jefes, empleados y obreros de la Sociedad Nacional de Paños, y particulares, asistieron al santo sacrificio de la Misa que fué acompañado por el Coro de la Iglesia y el Orfeón Oveja, que al momento de la Consagración tocó el himno nacional.

El acto resultó muy simpático, expresándosele al señor Cura Párroco sus sinceros agradecimientos.

SEMI LEAGUES PARA MAÑANA. — Mañana 19 de septiembre se verificarán las competencias de futbol y rayuela en disputa de hermosos premios donados por la Comisión de Fiestas.

RENUNCIA. — El estimado deportista y joven obrero don Nicolás Ceballos, ha presentado su renuncia al Mov. Nacional Socialista, por no estar de acuerdo con las últimas actuaciones relacionadas con el 5 de septiembre.

ALMARGEN DE LA VELADA BOXERIL. — Llamó la atención al público tomecino la derrota del tigre Sánchez en su encuentro con el Cachorro Villa. Después de comentarios y teniendo a la vista la diferencia de peso, se ha llegado a saber que al momento del pesaje el Cachorro desapareció, no pesándose y presentando la delegación el peso que traía de Concepción. Eto ha dejado entrever que el cachorro tenía un peso demasiado superior al del tigre Poca honradez para disputar un match donde se juega el prestigio de buenos elementos.

TORNEO INTERNO DE BASQUETBOL. — En la competencia entre secciones auspiciada por el Marcos Serrano, Hilandería derrotó a Telares A, Aprestos a Oficinas y Telares B a los cabros y cabritos del Peinado.

En las semi finales, Hilandería ganó por 40 tantos sobre 18 a los Aprestos y en las finales Hilandería ganó por 27 a 22 a Telares A, de modo que los puestos quedaron en el siguiente orden: Hilandería, Aprestos y Talleres B.

A COELEMU. — Mañana por el primer tren se dirige a Coelemu un equipo de basquetbol del Marcos Serrano para jugar con el Prat, como número aficial de las festividades patrias. La delegación la integran los señores: Orlando Bucarey, B. Sanhueza, M. Salazar, R. Sáez, A. Fierro, R. Roa, A. Chomorro A. Delgado y otros.

SOBRE PAGO A LOS ESTIBADORES Y WINCHEROS.— Con este motivo el Inspector Departamental del Trabajo de este puerto señor Nicolás Améstica I., ha dado la interpretación y alcance sobre lo estipulado en el Art. 8º de la tarifa para el pago de los estibadores y wincheros, tarifa que fué aprobada por la Junta de Contratación y Obreros de Bahía de este puerto con fecha 23 de marzo del año próximo pasado.

Copiamos al respecto el ficio-circular, que dice lo siguiente y enviado a los señores embarcadores:

Tomé, 10 de septiembre de 1938.— TOME.

Relacionado con la aplicación de la tarifa para el pago de los estibadores, tarifa que fué aprobada por la Junta de Contratación de Obreros de Bahía de este puerto, en sesión de fecha 23 de marzo del año 1937, se ha presentado a diversas interpretaciones la aplicación del Art. 8º de la citada tarifa, que dice a la letra:

"Art. 8º— **Trabajo en días de lluvias**. — Se le pagará a la gente de cubierta el doble."

Me permito establecer que la interpretación, de lo que se entiende por día de lluvia para los efectos de la aplicación de la tarifa en el pago del 100 % a la gente de cubierta en los trabajos, ya sea en embarques o descarga de mercaderías de los vapores, en este caso comienza su aplicación desde el momento en que se inicia la lluvia hasta el momento del remate de la nave.

Razón fundamental es que, trabajando con lluvia el obrero, aunque esta faena dure dos tres o más horas, el obrero debe quedarse y trabajar con las ropas mojadas hasta el fin de la jornada, y el **pago estipulado como extraordinario**, que se fija corresponde a este sacrificio.

Con esto se deja en claro, la interpretación de lo que se considera día de lluvia, para los efectos de las liquidaciones a los estibadores y wincheros. — **Nicolás Améstica I.**, Inspector Departamental del Trabajo de Tomé.

TIRO AL BLANCO. — Solemnemente celebrará el aniversario patrio el Club "Tomé" de Tiro al Blanco de este puerto.

Mañana a las 9 horas empezará el gran certamen popular, al que podrán asistir todas las personas amantes de este deporte.

Habrán numerosos premios para los vencedores y a las 12 horas se servirá un vermouth de honor a las autoridades y miembros de la Comisión de fiestas patrias, colocandose las medallas a los vencedores del certamen.

Los tiradores dispararán por categorías. Los de 3ª lo harán sólo a 200 metros; los de 2ª a 200 y 300 metros; y los de 1ª campeones y escogidos, a 300 metros, en posiciones.

Los premios serán distribuidos por categorías, para darles opción a todos.

Estará de Director de turno el presidente del Club asesorado por el secretario estadístico señor Riffo.

Se nos encarga avisar a los tiradores, que deben estar en el stand temprano, para empezar a las 8.30 horas en punto, con el fin de suspender el tiro a las 11.30 y repartir los premios a las 12 horas.

Las inscripciones se cerrarán a las 10.30 horas.

Sabemos que muchos de los tiradores se trasladarán a Concepción en el tren de las 13 horas para asistir al campeonato de tiro que habrá en el polígono del Penquista y Junge.

El tradicional programa de fiestas patrias que la Fábrica de Paños Bellavista-Tomé ofrece a su personal ha sido recibido con todo entusiasmo

Inauguración del nuevo local del Deportivo y Cultural "Carlos Werner".- Un gran baile social.- Sensible fallecimiento

BELLAVISTA.— Como es sabido, todos los años la Fábrica de Paños Bellavista-Tomé, ofrece a su personal de obreros un nutrido programa de fiestas patrias en cuyo desarrollo departen afectuosamente jefes y subalternos en la más elocuente y hermosa manifestación de compañerismo.

En esta oportunidad se ha confecionado un programa de atracciones, entretenimientos y actos sociales cuyo anuncio ha sido recibido con las más calurosas demostraciones de entusiasmo.

He aquí algunos de los principales números que se desarrollarán en las presentes festividades patrias:

Día 17 20 horas.— Elevación de globos y voladores.

21 horas.— Inauguración del nuevo local del "Carlos Werner" en este acto, y durante el vermouth de honor que El Directorio de la institución ofrece al Directorio Honorario, al señor Administrador del establecimiento, señor Roberto W. Schmutzer, y a las mesas directivas de las sociedades de Bellavista, se desarrollará un escogido programa literario musical a cargo de señoritas de la Fábrica.

A continuación se iniciará un gran baile social que se prolongará hasta la madrugada.

Ofrecerá la manifestación en ausencia del señor Presidente del Centro, que no podrá concurrir debido al duelo que le aflige por el fallecimiento de su señor padre, el secretario señor Méndez. Además hará uso de la palabra, a nombre de las compañeras de trabajo que forman el Cuadro Artístico que se encuentra en organización, la señorita María Bustos Tapia

Día 18 6 horas.— Salvas.

7.30 horas.— La banda de la Brigada de Scouts recorrerá la Población ejecutando himnos marciales.

8 horas.— Izamiento de la bandera en el Cuartel de Carabineros, con asistencia de las Brigadas de Scouts y Guirl-guides.

8.30 horas.— Distribución de empanadas y golosinas a los obreros y sus familias.

14.30 horas.— Iniciación de los juegos populares en la cancha de Fútbol, con premios a los vencedores.

18 horas.— Salvas.

21 horas.— Retreta, fuegos artificiales y elevación de globos.

Día 19; 6 horas.— Salvas.

7.30 horas.— Dianas ejecutadas en la población, por la banda.

10 horas.— Regatas en la bahía, frente a la Estación "Werner".

15 horas.— Matiné en el Salón "C Werner".

18 horas.— Salvas.

21 horas.— Alocución patriótica y a continuación acto recreativo en el "C. Werner".

Durante este acto, se proclamará a los vencedores de un concurso sorpresa, haciéndose entrega a los agraciados, de hermosos y significativos estímulos.

Día 20; 14 horas. — Gran campeonato de Fútbol intersecciones en la Cancha de Caracol

FALLECIMIENTO.— Honda consternación ha producido en esta localidad el deceso del antiguo vecino don Alejandro Villarroel Badilla, persona que se había captado la más viva simpatía en la población.

Sus funerales constituyeron una imponente manifestación de pesar, concurriendo un numeroso cortejo de amigos y personal de la Fábrica de Paños Bellavista-Tomé, miembros del Carlos Werner, Sociedad Roberto W. Schmutzer y Brigadas de Scouts y Guirl-guides.

A nombre de sus consocios del Carlos Werner hizo uso de la palabra en la necrópolis el secretario de esta institución pronunciando una sentida oración fúnebre.

VIAJERO.— Ha regresado de Santiago el Gerente de la Fabrica de Paños, don Roberto W. Schmutzer.

LOTA

Con gran entusiasmo será celebrado en este puerto el 128 aniversario de la Independencia Nacional

TANTO LA MUNICIPALIDAD COMO LA CIA. CARBONIFERA E INDUSTRIAL HAN CONFECCIONADO INTERESANTES PROGRAMAS.- MAÑANA HABRAN REGATAS

LOTA. — El siguiente es el programa que ha confeccionado la I. Municipalidad:

DIA 28

horas.— Salva mayor de cañonazos

8 horas.— Embanderamiento general de la población. La banda municipal recorrerá las calles tocando himnos marciales.

10 horas.— Izamiento del pabellón nacional en el cuartel de carabineros, con asistencia de las autoridades, cuerpo de bomberos, boy-scouts e instituciones deportivas y mutualistas, con el siguiente programa:

a) Canción Nacional, por el alumnado de todas las escuelas.

b) Alocución patriótica, por el señor Humberto Ruiz en representación de la Escuela N.o 6

c) Himno patriótico, por voces seleccionadas de las escuefiscales.

d) Conferencia por un oficial de carabineros.

e) Recitación por una alumna de la escuela N.o 21.

f) Desfile ante las autoridades, de las escuelas bomberos, boy - scouts e instituciones obreras.

0 1.30 horas. — Certamen interno de tiro al blanco entre los socios del club Luis Cousiño, con premios donados por la I. Municiptauidad y la Cía. Carbonífera e Industrial de Lota.

11 horas.— Te Deum en la Iglesia Parroquial con asistencia de las autoridades civiles y militares, cuerno de bomberos e instituciones.

14.— horas.— Competencia de basquetbol en la cancha del Yale, organizada por la Asoc. con premios donados por la I. Municipalidad.

14 a 16 horas.— Competencia relámpago de fútbol organizada por la Asoc. en el Estadio de la Cía. Carbonífera, entre equipos de división intermedia afiliados a ella con premios ofrecidos por la I. Municipalidad y la Cía. Carbonífera e Industrial de Lota. A la misma hora se desarrollarán competencias de atletismo y de ciclismo en las otras pistas del Estadio de la Cía Carbonífera e Industrial de Lota.

21.30 horas.— Función de gala en el teatro de la Cía.

21.30 horas.— Retreta, fuegos artificiales y elevación de globos en la Plaza de Armas.

DIA 29

7.30 horas.— Salvas como en el día anterior.

8 horas.— La banda recorrerá las calles tocando himnos marciales.

10 horas.— Regatas en la bahía de Lota, sujetas a un programa especial, con premios ofrecidos por la I. Municipalidad y la Cía. Carbonífera e Industrial de Lota.

14 a 16 horas.— Continuación y finales de la competencia deportiva en el Estadio de la Cía. Carbonífera con premios donados por la I. Municipalidad y la Cía. Carbonífera e Industrial de Lota.

21.30 horas.— Función de gala en el teatro de la Cía.

21.30 horas.— Retreta, fuegos artificiales y elevación de globos en la Plaza de Armas.

Un novedoso e interesante programa ha confeccionado el Departamento del Bienestar de la Compañía Carbonífera e Industrial de Lota, cuyos números son los siguientes:

DIA 18

8.30 horas.— Izar la bandera en la Tenencia de Carabineros de Lota Alto. Canción Nacional por los alumnos de las Escuelas de la Compañía. Embanderamiento general de la Población. La banda del establecimiento recorrerá las calles tocando marchas patrióticas.

10 horas.— Acto patriótico organizado por la Comisión Oficial de Fiestas Patrias, en la Plaza de Lota Bajo, con el concurso de las autoridades, tropas de la guarnición, Escuelas públicas y particulares, Cuerpo de Bomberos, Boy Scouts, Sociedades de Socorros Mutuos y deportivas.

10.30 horas.— Tiro al blanco en el polígono. Certamen interno de tiro al blanco con premios ofrecidos por la I. Municipalidad y la Compañía.

11 horas. — Te-Déum en la Iglesia Parroquial (Lota Bajo).

12 horas.— Ramadas del Parque Luis (Lota Alto). Inauguración de las ramadas y adjudicación de premios, obsequiados por la Compañía a las mejor instaladas.

14 a 16 horas.— Estadio. — Competencia relámpago de fútbol entre equipos de división intermedia de los siguientes clubes, con premios ofrecidos por la I. Municipalidad y la Compañía:

Carlos Cousiño, Deportivo Manuel Rodríguez, Deportivo Luis A. Acevedo, Arturo Cousiño, Luis Cousiño, Matías Cousiño, Manuel Bulnes, Unión Deportivo, Deportivo Nacional y Deportivo Huracán.

A la misma hora en las otras pistas del Estadio se desarrollarán las siguientes competencias con premios donados por la Compañía:

Atletismo. — Carreras de: 110 metros vallas, 5.000 metros planos, 400 metros planos, 100 metros planos y 800 metros planos (no ganadores).

Ciclismo.— Carreras de: 1.000 metros, infantiles; 5.000 metros, novicios; 1.000 metros, schatch; 25.000 metros, pista y carrera milanesa.

14 horas.— Teatro.— Acto literario por las Escuelas Matías Cousiño, Isidora Cousiño y de Cursos Especiales, en conformidad al siguiente programa:

1.o Canción Nacional.

2.o Conferencia alusiva al acto por un profesor.

3.o Fantasía rusa por alumnas del 2.o año de la Escuela Isidora Cousiño.

4.o Gimnasia, por alumnos de la Escuela Matías Cousiño.

5.o Baile por alumnas del 1.er año de la Escuela Isidora Cousiño.

6.o Blanca Nieve y los siete enanitos, por alumnos de la Escuela de Cursos Especiales.

7.o Chile. Recitación por un alumno de la Escuela Matías Cousiño.

8.o Colombinas. Canto por alumnas del 3.er año de la Escuela Isidora Cousiño.

9.o Al 18 de septiembre. Coro por alumnos de la Escuela Matías Cousiño, y

10. Biógrafo.

14 a 17 horas.— Parque Luis. Juegos populares en la pista central del Parque Luis, y competencia de "tirar la cuerda", con equipos del: Pique Grande Carlos, Pique Alberto, Chiflón Carlos, Embarque, Cerámica y Construcciones.

Revista de gimnasia escolar por alumnos de las Escuelas Matías e Isidora.

20.30 horas.— Fuegos artificiales y elevación de globos en la Plazuela del Economato y en el Parque Luis.

21.30 horas. — Función de gala en el Teatro de la Compañía.

22 horas.— Tertulia en el Casino de Empleados. Baile Popular en el Mercado de Lota Alto y concurso de bailes con premios a las parejas inscritas, de acuerdo con las bases del concurso.

DIA 19

8.30 horas.— Izar la bandera y recorrido de las calles por la banda de músicos, como en el día anterior.

10 horas.— Regatas en la Bahía, con premios ofrecidos por la I. Municipalidad y la Compañía.

11.30 horas. — Circuito de Lota Alto. Partida y llegada en el Parque Luis, para todo competidor, con el siguiente recorrido: Parque Luis, Caleros, Mercado, Gimnasio y Parque Luis.

13.30 horas.— Biógrafo ofrecido por la Compañía a las Escuelas Particulares.

15 horas.— Biógrafo ofrecido por la Compañía a las Escuelas Públicas.

14 a 16 horas.— Estadio. — Continuación y finales de las competencias deportivas en el Estadio de la Compañía.

15 horas.— Parque Luis. — Juegos y bailes populares.

16 horas.— Parque Luis. — Competencia de básquetbol, con premios donados por la Compañía, con participación de los siguientes equipos:

Femenino: Victoria versus Anita Lizana. Cerámica espera ganador.

Masculino: Central versus Yale. Rodríguez espera ganador.

20.30 horas.— Fuegos artificiales y elevación de globos en la plazuela frente al Economato.

21.30 horas. — Función de gala en el teatro.

21.30 horas.— Baile popular en el Mercado de Lota Alto.

REGATAS SE EFECTUARAN MAÑANA

TOMARAN PARTE SOCIEDADES Y GREMIOS MARITIMOS

LOTA. — Gran entusiasmo reina con motivo de llevarse a efecto el día 19 en la mañana las grandes competencias náuticas en la bahía de este puerto, como asi mismo otras entretenciones que harán las delicias del público asistente. La I. Municipalidad, Cía. Carbonífera y comercio en general ha donado premios en dinero para los ganadores que resulten en las competencias que se realizarán ese día en celebración de las fiestas patrias.

Tomarán parte en las regatas sociedades y gremios marítimos del Puerto como igualmente en le Programa que confeccionará el comité según se nos ha informado, figuran competencias en que tomarán parte señoritas, lo que dará mayor realce a estas fiestas náuticas.

Habrá acceso al muelle fiscal y alrededores a fin de que pueda presenciar en la mejor forma posible el programa a desarrollarse ese día.

Amenizará esta fiesta la banda municipal.

LA CASA GARCIA

de Lota,

Saluda a su distinguida clientela con motivo de las Fiestas Patrias, y les ofrece sus nuevos surtidos de Primavera, a precios sin competencia.

CHIGUAYANTE

Robos en los paraderos del Ferrocarril. — En el "Fresia" ya se han levantado varios durmientes que sirven de soleras en los andenes. — Al "Colón" y "Caupolicán" los han adoptado como W. C. en su interior. — "Palos" necesitan los autores

CHIGUAYANTE. — Rateros que sin duda viven en los alrededores, se están robando los durmientes que sirven de soleras en los andenes, sobre todo, se han ensañado con los del paradero "Fresia"" y como que los "interesados" los hayan tomado a "trato"... no va a quedar ni uno para muestra a breve plazo!!

Las otras casitas del Colón y Caupolicán han sido tomadas para urinarios o establos de animales... a juzgar por el uso ha que los han dedicado algunos gandules dejando en inmundo estado sus interiores sin que los viajeros puedan hacer uso de ellos para esperar los trenes y que debido a las pestilencias y malos olores tienen que arrancar lejos. A estos salvajes, al sorprenderlos, habría que proporcionarles una buena dósis de palos o patadas..!!

CORONEL

La celebración del aniversario nacional

Programa que se cumplirá hoy y mañana

CORONEL.— La Municipalidad de este puerto ha confeccionado el siguiente programa para celebrar el aniversario de la Independencia Nacional.

Día 18:

7 horas.— Salvas de 21 cañonazos, por Carabineros.

8 horas.— El Orfeón Ferroviario recorreá las calles de la población tocando himnos marciales.

8 horas.— Embanderamiento general de la población.

9 horas.— Izamiento de la bandera en la Gobernación Departamental, por un pelotón de Carabineros y Orfeón Ferroviario.

10.40 horas.— Conferencia patriótica en la plaza 21 de Mayo, a cargo de un oficial de Carabineros, con asistencia de las autoridades, delegaciones de alumnos del Liceo Fiscal y Escuelas Públicas, brigada de boy couts de Coronel, instituciones de Bomberos, otras instituciones y pueblo en general. En este acto los alumnos de las escuelas primarias cantarán el himno nacional y se distribuirán libretas de la Caja Nacional de Ahorros, con fondos donados por la I. Municipalidad, a los mejores alumnos de as escueas.

11.20 horas.— Te-Deum en la Iglesia Parroquial, con asistencia de las autoridades.

11.40 horas.— Competencia de básquetbol, organizada por el Club Independiente e inauguración de la nueva cancha de dicho club, ubicada al final de la calle Freire (Con premios).

HABIENDOSE EXTRAVIADO Libreta Ahorro Vista N.o 17483 Rosamel Salazar Salazar de la Caja Nacional de Ahorros Coronel, queda sin efecto por haberse dado aviso.

9569

12.10 horas.— Cocktail de honor en la Gobernación Departamental par alas autoridades y jefes de Oficinas Públicas.

12.40 horas.— Almuerzo e inauguración del local de la Sociedad de S. M. 21 de Mayo, con asistencia de las autoridades.

14 horas.— Inauguración de los juegos populares en la calle Balmaceda, frente a la plaza Almirante aLtorre (Con premios).

15 horas.— Inauguración del docal de la 2.a Compañía de Bomberos, con asistencia de las autoridades.

18 horas.— Salvas de 21 cañonazos, por Carabineros.

Día 19:

7 horas.— Salvas de 21 cañonazos por Carabineros.

9 horas.— Izamiento del pabellón Nacional en la Gobernación por un pelotón de Carabineros.

9.30 horas.— Desayuno a los reos de la cárcel que será servido por la Sociedad Conferencias de San Vicente de Paul, de Señoras.

10 horas.— Ejercicio de bomberos, frente a la plaza A. Latorre, por calle Lautaro y frente a la Plaza 21 de Mayo.

10.30 horas.— Regatas en la bahía. (con premios).

12 horas.— Almuerzo para los Veteranos del 79 y niños pobres enel local de la Cruz Roja.

14 horas.— Inauguración del local social de la Soc. de S. M Unión de Obreros Coronel-Puchoco. Se otorgarán premics a los socios con 20 años de servicios.

15 horas.— Concurso de tiro al blanco en la cancha del Club Coronel, ubicada frente al hospital. (con premios).

15.30 horas.— Carreras a lo chilena, al final de la calle M. Montt.

16 horas.— Visita a los enfermos; del hospital, por las autoridades, Cruz Roja, etc. Se repartirán obsequios a los enfermos.

18 horas.— Salvas de 21 cañonazos, por Carabineros.

COMISIONES

Comisiones juegos populares:

Señor Carlos R. Rodríguez Ch., Osvaldo Heyder Montoya, Voltaire Salinas M., Ramón Briones M. y teniente de Carabineros señor Luis Correr.

Comisión de regatas:

Señores Antonio Basterrechea, Raúl Sandoval, Osvaldo Heyder M., Luis Moncada H., Oscar Bustos. y teniente de Carabineros señor Manuel Solorza.

Comisión de carreras a la chilena:

Señores C. Roberto Rodríguez, Osvaldo Heyder, Luis Moncada H. y Mauricio Aguayo.

MINAS SCHWAGER

Interés existe por el partido de esta tarde entre chilenos y peruanos

A las 14 horas se iniciará la reunión

MINAS SCHWAGER.— A las 14 horas se iniciará la reunión con el match Santa María — Bello. Bueno es el combinado Schwager que enfrentará a los Universitarios. Habrá locomoción. Magallanes y selección de Schwager en memorable partido mañana lúnes. Toda la afición regional se apresta para asistir a este cotejo. Diversas noticias.

Un gran entusiasmo se nota en toda la afición por asistir al gran cotejo futbolístico entre los universitarios peruanos y un combinado de Schwager, que se efectuará esta tarde en el estadio local.

Buenas referencias de los peruanos

Se nos dice que el once peruano es un equipo que juega mucho fútbol, asociado y de mucha técnica contando con jugadores que se han destacado en el vecino país. El equipo peruano formará en la siguiente forma:

Pedreros

Fiestas Aramburo

Icochea Delgado Iladoy

Pulido Góngora Rossi

Pásara Arteaga

El combinado local

A un severo entrenamiento se ha sometido el conjunto local encontrándose en muy buenas condiciones para su gran match de hoy.

El probable equipo del combinado es:

Melani

Céspedes Sobarzo

Valdebenito Arriagada Arriagada

Navarro Roa Salazar

Vega Aguilera

Somo puede apreciarse por la constitución del equipo se trata de un conjunto liviano y muy filtrador. Roa, Salazar y Navarro forman un trío arrollador. Confiamos en que este once hará una espléndida presentación.

Buen servicio de trenes

La Confederación deportiva ha solicitado un buen servicio de trencitos de las diferentes poblaciones dándosele al numeroso público que asistirá toda clase de facilidades. Se nos dice también que habrá un buen servicio de góndolas de Coronel.

Amenizará la banda

Esta reunión será amenizada por la banda del Establecimiento que dirige el popular maestro Aburto.

El preliminar

A las 14 horas se iniciará la tarde deportiva con el interesante partido entre Santa María, vice campeón de la temporada y Bello, serio exponente del fútbol puchocano.

Magallanes es la gran atracción de mañana lúnes

Schwager tendrá oportunidad de ver mañana un partido de fútbol que llamará grandemente la atención. Magallanes con su equipo completo y además con fuertes refuerzos santiaguinos actuará frente a nuestro seleccionado en una partida que deberá resultar de alto valor técnico.

Los visitantes que siempre se han distinguido por su juego armónico y de clase dejarán muchas enseñanzas en nuestros jugadores.

Vidal capitaneará la selección

Después de una buena relache reaparecerá nuevamente Vidal, nuestro popular zorro, capitaneando el equipo local y al que ha sometido a un buen entrenamiento.

Toledo, Sánchez, Varela, Fernández son otros jugadores que actuarán mañana y que pasan por muy buen período.

El cotejo de mañana será presenciado por miles de espectadores tanto de Schwager, Lota y Coronel.

Se gestiona un partido con Anita o el Victoria para el 20

El Atlético Femenino está gestionando un partido con el Anita Lizana o el Victoria de Lota para el 20 en la tarde. Mañana informaremos sobre este interesante partido que ha llamado mucho la atención entre los admiradores del deporte femenino.

TEMUCO

Hoy empieza la Gran Convención Zonal de Comerciantes e Industriales

TEMUCO — Como se ha venido anunciando de tiempo atras, los días 17, 18 y 19 del mes en curso se efectuará la gran Convención anual de Comerciantes e Industriales Minoristas en esta ciudad. Los trabajos de organización han estado a cargo de la Cámara de Comercio e Industria Minorista, conocdia públicamente como una entidad que desarrolla una activa labor de bien general en lo que a las actividades del comercio se refiere.

Los fines que persigue propiciando un torneo de esta naturaleza son en primer lugar estrechar los lazos de unión entre comerciantes e indutriales de la zona y también el hacer estudios detallados y concienzudos en busca de soluciones convenientes del problemas que atañen directamente a las actividades que le conciernen.

El interés que ha despertado no solo en la zona sino en el país entero la noticia de la Convención le demuestran las innuemrables adhesiones que se han recibido, tanto de las instituciones congéneres como de particulares, comerciates e industriales.

Realzarán el prestigio y asegurarán el éxito de este congreso la espontánea colaboración que han ofrecido varias provincias del norte del país, las cuales han nombrado sus delegados para que concurran. Entre estas anotamos las siguientes:

Confederación de la industria y el Comercio Minorista de Chile de Santiago, que vendrá representada por el secretario general del gremio, señor Víctor Muñoz V. La Lega Dogli Acercenti de Valparaíso, representada por el señor Julio Schiappacasso, presidente de la misma. Las otras ramas del comercio de Valparaíso por el señor, Juan Murialde. Las Asociaciones de Com. Min. de Los Andes, Rancagua, Talca, Copiapó, Linares, etc. por los señores: Domingo Arellano, Juan Lantadilla, Julio Rojas, Julian Burgos respectivamente, y la Cámara de Comercio del Sur de Chile de Concepción por el señor. Alfredo Gilabert.

El programa de la Convención

Se dará comienzo a los actos oficiales de la Convención con la reunión de todos los delegados en el local social de la Cámara de Comercio e Ind. Min. Montt 1077 e día 17 a las 21 horas. Se procederá a la revisión de los poderes, y a la elección de la mesa directiva. El día 13 se efectuará la sesión inaugural en el Teatro Cervantes, ubicado en Calle Portales esquina Zenteno. Darán realce a este acto la presencia de las autoridades locales y miembros de la prensa a los cuales se les ha invitado especialmente. Este mismo día se llevarán a efecto las sesiones plenarias y por la noche se efectuará en honor de las distintas delegaciones una función cinematográfica de gala, en el Teatro Real.

Durante el día 19 continuarán las sesiones plenarias y en lanoche se efectuará la de clausura para después concurrir a un gran banquete en honor de los convencionales y adherentes el cual se hará en los pintorescos salones del Centro Israelita.

Para el banquete se ha invitado también en forma especial a las autoridades locales y miembros de la prensa.

los temas

Los temas que figuran en primer lugar de la tabla son los siguientes:

Patente o impuesto único para el cmoercio. Conveniencia de que en la Junta Clasificadora de patentes se incluya a un comerciante minorista. Unión de minoristas a través de la zona. Sueldo fijo para abogados fiscales. Fabricación de sidra ante la nueva ley. Contadores y viajeros ante la le de EE. PP. Caja de previsión para minoristas Sueldo patronal. Sábado inglés. Le de Alcoholes etc.

Se espera que esta convención sea todo un éxito

En vista del gran entusiasmo y adhesiones recibidas y tratándose de una justa que entraña tantos significativos beneficios y en la cual han fundado sus esperanzas de soluciones viables el comercio y la industria zonal, se espera que esta convención resulte realmente todo un acontecimiento.

Como esta concentración se habrá de efectuar en los días de fiestas patrias, la institución organizadora la ha constituido en un acto oficial de homenaje a la Patria en los días de conmemoración de sus glorias, demostrando con esto que aunque ajena a toda actividad política, el amor patrio se refleja en su trabajo tesonero y a través de sus obras.

PROGRAMA

de la sesión inaugural, en el teatro Cervantes

I.— CANCION NACIONAL.

II.— Discurso de bienvenida a los delegados; por el Presidente de la Cámara de C. e I. M., de Temuco, don Ramón Guzmán G.

III.— Serenata Andaluza; pieza de piano ejecutada por don Enrique Ibáñez N.

IV.—Discurso; por el Secretario general de la Confederación del Comercio y de la Industria Minorista de Chile, don Víctor Muñoz V.

V.— Virgencita.— Dúo de Canto por los niñitos Pina Rodríguez y Fernando Ponce.

VI.— Discurso; por el convencional, don Fernando Solano.

VII.— El trabajo y el hombre; poesía dedicada al comercio minorista, y declamada por su autor don Enrique Ibáñez N.

VIII.— Música de mandolino y guitarra; por los señores Quintana y Velasquez.

IX.— Discurso; por el Presidente de la Convención,

X.— Monólogo Cómico; por don Cesáreo Viñuelas.

XI.— MARCHA FINAL.

HUALQUI

EL PROGRAMA DE FESTIVIDADES DE HOY

HUALQUI.— El siguiente es el programa que la I. Municipalidad ha confeccionado, correspondiente a las festividades a llevarse a efecto en el día de hoy:

7 horas.— Salvas en el cuartel de carabineros.

8 horas.— Izamiento de la bandera en el cuartel de carabineros.

10 horas.— Tedeum en la Iglesia Parroquial, con asistencia de las autoridades.

11 horas.— Actos escolares por ambas escuelas de la localidad y alocución patriótica.

11.40 horas.— Colocación de un retrato de don Hilario Oñate en la Sala Municipal.

12 horas.— Repartición de golosinas a los escolares.

12 horas.— Vermouth de honor ofrecido por la I. Municipalidad a las autoridades, funcionarios públicos y municipales, representantes de la prensa y de instituciones sociales y deportivas.

14 horas.— Juegos populares en el local de las ramadas.

16 horas.— Partido de básquetbol entre el José Miguel Carrera y Deportivo San Pablo, de Chihuayante.

21 horas.— Baile en el Club Social.

Las festividades se iniciaron en el día de ayer, siendo el número cumbre del programa el certámen interno del Club de Tiro al Blanco "Pedro P. Toledo".

TEATRO CORONEL

Hoy matinée triple.— 1.o Aventuras por Bob Baker "EL VALIENTE SOSPECHOSO". Además fin de la serial y complementos.— En Selecta y Noche el brillante suceso Fox Barba Stanwyck y Robert Taylor

"TU Y YO"

Además complementos. — Mañana "3 ANCLADOS EN PARIS", por Parravicini