Fundado el 18 Noviembre de 1923
CASILLA 14 C.
Teléfono: Ad. y Redacción 23

LA PATRIA

Precio de venta en todo el país
Treinta Centavos

AÑO XIII — CONCEPCION (CHILE), DOMINGO 12 DE SEPTIEMBRE DE 1937 — 20 PAGINAS — Núm. 5040

BIBLIOTECA CENTRAL DE LA Universidad de Concepción

Concepción, cuna de los Colegios Salesianos de Chile

Los Salesianos de Concepción celebran hoy sus Bodas de Oro. La ciudad entera va a rendirles el más caluroso de sus homenajes y a hacer presente la más justa de sus gratitudes. El aplauso unánime de un pueblo significa en estas circunstancias más que el elogio por una obra providencial, el reconocimiento de una labor que, a duras penas, habría podido realizar un grupo de hombres por si solo. El alma inefable y creadora de Juan Bosco ha permanecido entre nosotros por espacio de una media centuria y ella ha multiplicado sus dádivas en la dignificación de los oficios y en la justicia del trabajo cristiano. Sembradores de las virtudes cardinales que dignifican a una sociedad y que hacen al hombre útil para todo contacto con sus semejantes, los Salesianos han merecido la consideración unánime de un pueblo que hoy se junta a ellos para dar gracias a la Providencia y para ejercitar esa noble y consoladora alegría del deber cumplido. El pobre, el humilde, el desvalido y el venido a menos por la fortuna o por los designios de Dios, hallarán su consuelo en este jubileo que nos hermana a todos en una sola aspiración cristiana: laborar por el engrandecimiento del espíritu y hacer noblemente efectivas las actividades del trabajo.

Honor a los hombres que vislumbraron el éxito merecido de esta jornada; honor a los que lucharon por la dignificación del esfuerzo cotidiano a que todos estamos obligados; honor a los que han muerto redimiendo flaquezas y engrandeciendo debilidades. Venida de Dios, a través del pueblo, el alma de Don Bosco tiene hoy un trono más en esta parte alejada del mundo...

Lo que ha hecho don Bosco

Es evidente que entre las Congregaciones religiosas que la Divina Providencia ha suscitado en los tiempos modernos, una de las más recientes es la Pía Sociedad de San Francisco de Sales que abarca tres importantes instituciones: Los Salesianos, las Hijas de María Aux. y la Pía Unión de Cooperadores Salesianos.

Cuenta esta Congregación con poco más de medio siglo de existencia y ya extiende su benéfico apostolado por las cinco partes del mundo siendo teatro de su fructífera labor tanto las populosas e industriales urbes como los más intrincado de las selvas australianas y desiertos africanos al par que las isla oceánicas.

Son los obreros de última hora a quienes el Señor ha confiado la parte más escogida de su Iglesia: la juventud y la niñez especialmente pobre y abandonada.

Asociación dedicada con preferencia a la enseñanza, lleva las almas de los niños por las sendas del bien y de la virtud, mediante la instrucción y educación cristiana.

Nacida bajo la sombra de la Cruz y al amparo de la Virgen Auxiliadora, su Patrona y su constante defensora, cuenta como Fundador a un humilde sacerdote de "I' Bechi" San Juan Bosco.

Para conseguir sus apostólicos propósitos, reune este gran apóstol de los tiempos modernos a algunos de los jóvenes más ejemplares y da comienzo a la obra por la que tanto suspiraba.

Prueba su confianza en Dios y en la Señora de sus sueños, la Stma. Virgen Auxiliadora; no se arredra ante las dificultades que quieren cerrarle el paso, sino que con cristiano optimismo comienza el desarrollo admirable de su obra.

Hoy son más de 20.000 entre los Salesianos y Salesianas que se dedican a la sublime misión de evangelización de los niños, y más de 1.500 Colegios en que innumerables niños reciben educación e instrucción.

Preguntará talvés alguno: ¿Cómo ha podido conseguir la obra de Don Bosco en tan poco tiempo un desarrollo tan admirable? Os responde el mismo Santo: Sin vuestra ayuda, amados cooperadores poco o nada habríamos podido hacer.

Era el año 1874. Don Bosco acababa de consolidar las bases de la Pía Sociedad Salesiana y del Instituto de las Hijas de María Auxiliadora pero faltaba un astro en la constelación Salesiana para que se realizasen los sueños del fundador. Tenía ya aprobadas las constituciones de su Congregación; la luz de la [illegible] difundía por el mundo hasta [illegible] regiones chilenas y [illegible] de la cantidad contaba con un ejército auxiliar de religiosos que llevaban al alma de las juventudes femeninas la formación sólida y cristiana que por medio de sus hijos él difundía en sus oratorios; abrigaba la esperanza de que la obra de los seminarios duplicaría y multiplicaría el número de los soldados de ese nuevo escuadrón de la Iglesia militante; le faltaba tan solo asociar a su obra regeneradora apostólica las energías de multitud de apóstoles seglares que por falta muchas veces de dirección y de guía no rinden en los combates por la fe y por las costumbres cristianas todo lo que su celo y sus aptitudes pueden ofrecer.

He aquí otro pensamiento genial, otra inspiración hermosa del celo emprendedor de San Juan Bosco, la que él llamó Pía Unión de Cooperadores Salesianos, "Esta pía unión fué el fruto de su carácter eminentemente observador, que le hacía meditar mucho sobre las trazas que pudieran hacer más fecundos los trabajos de su apostolado. Recordaba el nombre, las aptitudes, los buenos deseos de tantos y tantos como habían ido prestándole cooperación, ora sacerdotes, ora seglares y que no sentían fuerzas ni devoción para dar su nombre a un instituto religioso. ¿Por qué había de prescindir de esas aptitudes? ¿Es que solo ligándose con votos religiosos se puede llegar a ser apóstol?

He aquí la observación que, meditada y madurada por espacio de años se vistió de realidad en aquel entendimiento de una asimilación de realidades prácticas como pocos han existido quizás en el mundo.

La "Pía Unión de Cooperadores Salesianos" tiene un fin mucho más universal del que a primera vista y de su nombre se deduce. Don Bosco cambió el nombre varias veces a su obra, hasta hacer que expresase su pensamiento con fidelidad: "Pía Unión Provisional"; luego "Unión Cristiana"; más tarde, "Asociación de Buenas Obras"; finalmente al presentar de un modo definitivo el reglamento de la obra al Papa en 1876, la llamó "Pía Unión de Cooperadores Salesianos", o modo práctico de ayudar a las buenas costumbres de la sociedad civil. "El Papa añadió la palabra **cooperadores**, porque deseaba que aquel apostolado esenciase también el alma de la mujer. El mismo santo concreta el fin de su obra diciendo que la funda, no sólo para ayudar a los Salesianos en sus ministerios, sino "para ayudar a la Iglesia, a los obispos y los párrocos, según el espíritu de la Pía Sociedad Salesiana, con obras de beneficencia, catequesis, educación de niños pobres y casos semejantes."



Pbro. señor José Puertas, inspector de las Casas Salesianas de Chile



MONUMENTO A DON BOSCO EN LA CATEDRAL DE SAN PEDRO

La bula de canonización de San Juan Bosco hace de esta obra un caluroso elogio: después de indicar su fin, casi con las palabras con que Don Bosco expresó su pensamiento, no tiene inconveniente en ver en esta obra salesiana, tan genuina y peculiar del alma apostólica de San Juan Bosco, "el germen y el fundamento de a **Acción Católica**, de esa falange que, prescindiendo de matices y prejuicios políticos, que tanto atrofian las energías y las iniciativas del celo cristiano, se lanza a sanear las almas por medio de la educación, basada en los preceptos divinos y los mandatos de la Iglesia, poniendo en esa formación sólida y sólo en ella la regeneración de la enfermiza y corrompida sociedad moderna.

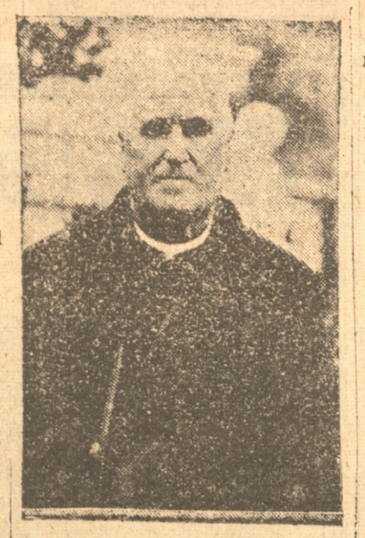

Pbro. señor Carlos Amerio, único sobreviviente

Sigue la bula de canonización con los elogios tributados a esta obra: "Esta Unión, añade Pío XI, aprobada por la autoridad apostólica en 1876 y enriquecida por muchos privilegios e indulgencias, tuvo por afiliados a nuestros predecesores Pío IX y León XIII y a multitud de eminentísimos cardenales, y de tal suerte se propagó por Italia y por el mundo todo, que ya en vida del fundador contaba unos ochenta mil cooperadores, y en la actualidad une con sus reglas, y su celo más de un millón de católicos. Con su cooperación pudo el santo no sólo llevar a término sus obras de enseñanza y de regeneración social, sino realizar otras obras del culto divino, entre las cuales merecen especial mención el templo de María Auxiliadora levantado, en Turín y el templo grandioso en honor del Sagrado Corazón de Jesús erigido en Roma."

He aquí expresado en pocas frases el elogioso concepto que de los cooperadores tiene el glorioso Pontífice reinante, aclamado con razón como el Papa de Don Bosco. En la mente del fundador son los cooperadores el complemento de su obra, los hombres de altos ideales y de vistas universales que no circunscriben su actividad a los límites de la propia familia, sino que sintiéndose fermentos vivos de la marcha social, salvan los límites del propio hogar, para abrazar al mundo en la amplitud de sus vistas generales; para eso se asocian a la obra salesiana, a la magna obra de salvar a la juventud. Los Salesianos darán sus fuerzas, su inteligencia, su vida por el bien de la juventud; los cooperadores reservan la mayor parte de las suyas para la propia familia, los rodean de la simpatía, del apoyo moral y material suficientes para que la obra de ellos no se esteriliee por falta de medios.

Esto es el cooperador salesiano en la mente de Don Bosco; esto es lo que ha sido hasta hoy y seguirá siendo hasta que haya almas que salvar.

El sumo Pontífice Pío XI, hablando a la juventud católica les decía poco más o menos: Ved cuántos millones de almas aun no han recibido las luces de la fe: la culpa de ello proviene de la falta de generosidad de la juventud que no sabe inmolarse en aras de la caridad.

Ved hasta donde llega la generosidad, en el concepto del Sumo Pontífice hasta inmolarse en aras de los ideales del bien común. Ese es el deber de la caridad, como lo llamamos nosotros los cristianos, de la solidaridad, como lo llaman los demás, y que se siente y se entiende tanto más profundamente, cuanto más noble y grande es el corazón que nos hemos formado en el pecho.

Esa solidaridad, que informada por la fe se llama caridad, con relación al estado se llama patriotismo. No el que clama: patria, patria es el verdadero patriota, sino el que, con sus obras generosas, cultiva las virtudes civiles y hace que otros puedan hacer lo mismo.

Quien contribuye pues a la instrucción de la niñez; quien procura dar a sus compatriotas pobres los medios para ganarse la vida y producir, ese hace una obra patriótica.

En ese sentido los cooperadores salesianos son verdaderos patriotas, desde que contribuyen a dar a su patria los elementos de su grandeza, que son: la prosperidad moral y económica de la nación.

Sea este el primer pensamiento para los que, no sean aún cooperadores salesianos.

¿Cuáles son los medios de cooperar a la obra salesiana?

Todos los que contribuyen a dar vida e impulso a su acción; por tanto: la simpatía manifestada por palabra o por escrito, el amor encarnado en la propaganda, la defensa contra la calumnia, la oración a Dios que todo lo puede, y todo lo tiene, la contribución pecuniaria para el mantenimiento de las obras presentes y futuras.

La obra salesiana, múltiple en su objeto, verdaderamente católica en sus proyecciones, necesita de todo y de todos; por tanto todos pueden ser cooperadores de ella; "Llegará un día, decía Pío IX, que ser cooperador salesiano será sinónimo de ser buen Católico.

Lo que se necesita, pues, es que esa cooperación sea realmente la obra de todos, que los cooperadores se conozcan, se organicen.

Conviene, pues, agruparse en torno de cada casa salesiana, cada una de ellas debe tener un grupo de Cooperadores que la consideren obra suya, que inscriban sus nombres en los registros respectivos, que soliciten los reglamentos, para conocer sus derechos y sus privilegios, que retire cada cual su diploma, que se animen mutuamente con la lectura del órgano oficial de la Asociación: el Boletín Salesiano.

Todos los que cooperan en esta obra redentora tan cristiana como patriótica se hacen participantes de los méritos y virtudes de los Salesianos, pues son como la Tercera Orden de esta gran familia extendida hoy por el mundo entero. Forman en las filas de Pío IX y León XIII, grandes cooperadores de Don Bosco; siguen las huellas de claros varones y calificadas damas, honor de un siglo y de su Patria: laboran por los intereses de la Iglesia y de las almas; sirven a la Patria como sus mayores ,engrandeciéndola en sus hijos y magnificándola en sus obras; y sobre todo se hacen auxiliares de Aquella que con su mano poderosa la defiende y ampara, y cooperadores de Jesucristo, cuyo espíritu animó al Santo Fundador y se perpetúa en su instituto.

Mucho ha realizado hasta el presente la Pía Sociedad, pero es mucho más aun lo que le falta por hacer; el mal está contenido, no extirpado; la ola avanza, crece, se avecina; es necesario luchar, detenerla, impedir sus estragos, y ello requiere el concurso de todas las voluntades, el auxilio eficaz de todos los asociados.

En las manos de los cooperadores está, al menos en gran parte, la suerte de las almas, el porvenir de Chile, la prosperidad de la Iglesia; Dios y la Patria los llaman: los pobres, los obreros y los niños solicitan su concurso.

Allí donde tenéis vuestro tesoro, allí tendréis también vuestro corazón, dijo el Verbo de Dios, Sabiduría Eterna del Padre: pues bien; colocadlo en el cielo por manos de los pobres; ponedlo a rédito dándolo en favor de los menesterosos, para que el Señor encuentre vuestros corazones no en el polvo miserable de la tierra, sino en el Arca Santa de los elegidos.

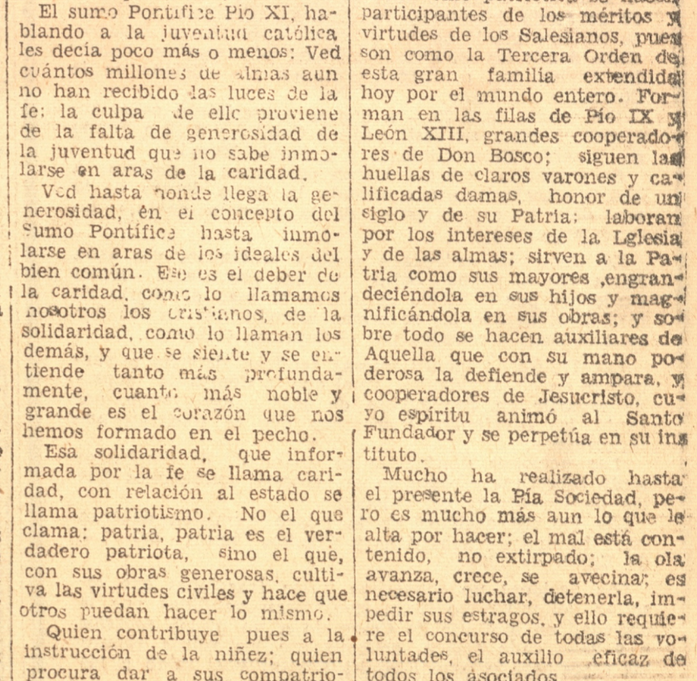

Pbro. don Pablo Rabagliati, actual director del Colegio

LOTERIA DE CONCEPCION
Próximo Sorteo el 17 de Septiembre de 1937
Valor del Entero $ 104.--
ADQUIERA SU BILLETE CON TIEMPO
El DECIMO $ 10.40
Premio Mayor $ 500.000.--
LOS PREMIOS SE PAGARAN SIN EL IMPUESTO DEL 10 POR CIENTO
BARROS ARANA 1060 — CASILLA 270 — CONCEPCION
EL GERENTE
10081

COLOSAL MATINEE — A las 2.30 P. Mayore

La extraordinaria super Metro

La Dama de las Camelias

La magna y genial creación de GRETA GARBO con ROBERT TAYLOR

ADEMAS: Gran Programa de Complementos

Platea 3 - Balcón 2.40 - Galería 1.00

Hoy Selecta 6.45 Noche 9.45 Mayores Central

Localidades desde las 10

Platea 4.40 - Balcón 2.40 - Gal. 1.-

VICTOR MacLAGLEN Peter Lorre June Lang y Walter Conolly

En la emocionante producción dramática 20th Century FOX

Nancy Steele ha Desaparecido...

10375—

El más grande suceso musical **PRELUDIO DE AMOR** con **Grace Moore** PRONTO Central

10270—

18.45 y 21.45 — EXITO SOCIAL FOX TODA EN COLORES NATURALES

Ramona por Loretta Young y Don Ameche

Platea numerada $ 3.00 — Luneta $ 2.40 — Galería $ 1.00 — NO APTA

Prat Hoy

Matinée a las 14.20 — PARA TODOS — 1.a Parte — Actualidad — IV Centenario de Valparaíso 2.a Parte — Exito Francés

NITCHEVO

por HARRY BAUR — 3.a Parte — Amor y Lucha "CABALLEROS NACEN", por FRANCHOT TONE 4.a Parte — Estreno audaz — "EL JINETE ALADO", por TOM MIX — Platea $ 2.40 — Niños $ 1.60 — Luneta $ 1.60 — Galería $ 1.00 — COMICAS FIN

RIALTO - HOY

14.45 — Super Matinée Cuádruple — (APTA)

1.o — El colosal romance de espionaje **La Espía de Napoleón** por RICHARD BARTHELMES — 2.o — Fin!! de la fantástica serial IMPERIO SUBMARINO — 3.o — 4.a Función INETE ALADO — Noticiario — Cómicas Platea $ 3.00 — 1/2 $ 2.40 — Balcón $ 2.40 — Galería $ 1.—

18.45 — 5.a y 6.a EXHIBICIONES DEL SIN IGUAL DRAMA PARAMOUNT

21.45 — (MAYORES)

Localidades desde las 10 A. M. Platea $ 4.20 — Balcón $ 2.40 — Galería $ 1.—

Noticiario UNIVERSAL N.o 53 Variedades musicales

La Doncella de Salem con Claudette Colbert Fred Mc Murray

MANANAA — FEMENINO — La más sentida y emocionante producción en CASTELLANO

Tras la Reja por CARMEN HERMOSILLA

Avisos Económicos Clasificados

SE NECESITAN

BUENA COCINERA CON RECOMENdaciones se necesita. Prefiérese haya servido casa extranjera. Barros Arana 1751.

NECESITA NIÑERA LA FABRICA de Limpiolina. M. Rodríguez 1091. 10408

MOZO Y EMPLEADA PARA LA COcina se necesita. Caupolicán 571. 10400

MAESTRA SEGUNDA COMPETENTE necesita el Hotel Ritz. 10401

NECESITO COCINERA CON RECOmendaciones. Aníbal Pinto 660 10340

MECANICO TORNERO SE NECESIta. Buen salario y casa. Dirigirse Departamento del Bienestar. Lota. 10376

MUCHACHO PARA JARDINERO NEcesito. Los Tilos N.o 3. La Toma. 10338

SE NECESITA EMPLEADA PARA EL campo, con recomendaciones. San Martín 915. 10309

SE NECESITA UN MAESTRO CArrocero, competente. Avenida Argentina 840. 10310

SE NECESITA COCINERA. A. PRAT 933. 10275

NECESITASE UN FOGONERO, UN operario entendido en máquinas molineras y un trabajador. Presentarse hora almuerzo, San Martín 1153. 10313

BUEN EMPLEADO MOSTRADOR necesita Almacén La Paloma, Maipú esq. Caupolicán. 10316

COMPRA-VENTA

MADERAS BARRACA "LA VICTOria" ofrece buen pellín para construcción en medidas corrientes y especiales. Existencia en toda clase de maderas elaboradas. Duelas y estacas redondas para cerco. Rengo 1342. 10397

PIANO FLAMANTE CLAVIJERO bronce realizo fiestas patrias 2.900. Maipú 1617. 10402

SE VENDEN MESAS Y BANCAS para las ramadas del 18. Tratar Teófilo Hinojosa F. Freire 666. 10372

BAÑO PARA GUAGUA, EN BUEN estado compro. Ofertas a Rengo 281. 10384

SE ARRIENDA UN PIANO. OROMpello 884. 10335

SE VENDE YUNTA DE BUEYES buen estado para trabajo. Tratar: Heras 801. 10317

LEÑA POR MAYOR EN ASTILLAS vendo. Ongolmo 741. 10272

COMPRO OCASION CARRETON con caballo. Tratar en Rozas 934. 10298

COMPRE SUS MUEBLES DE MIMbres al fabricante. Maipú 855. 10293

PARA FIESTAS PATRIAS OFREZco papel seda crepé, faroles, guirnaldas, pantallas, adornos en general. Acordeones, guitarras, cuerdas etc. Haga su pedido de flautines, tambores guaripolas con tiempo para bandas scouts y militares. Fuegos artificiales. Schorwer. Freire 675.

VARIOS

OFRECESE ORQUESTA. ORDENES Freire 675. Schorwer. fono 1349-J. o Bulnes 248 10293

PROPIEDADES

CASA EN CHILLANCITO, 9.900; Galvarino, $ 14.000; Cruz $ 16.000; Matta $ 16.000; Lautaro, $ 18.000; Ongolmo, $ 21.000; Pedro de Valdivia, $ 27.000, con $ 10.000 contado y resto con cuotas mensuales de 62.20. Cité central en Talcahuano produce $ 300 mensuales, $ 30.000. Casa y sitios en Hualqui desde $ 1.500 con facilidades. — Oficina Galán, Pinto 636. 20395

PROPIEDAD CENTRAL, CUADRA Y media de carro, de 16 x 30 metros. $ 28.000; casa esquina dos departamentos, $ 50.000. Buena casa barrio Alameda, $ 90.000. Propiedad de renta, produce $ 700 mensuales en $ 48.000. Muchas otras de renta y residenciales desde $ 18.000 a $ 400.000.— Oficina Galán, Pinto 636. 10396

PROXIMO A BARROS ARANA VENdo sitio gran frente. Tratar B. Arana 1409. 10394

SE VENDE COMODA CASA EN Caupolicán 57. media cuadra del Parque Ecuador. Construcción sólida, en perfecto estado, piezas espaciosas, hall, dependencias, jardín y extenso sitio. Tratar Pinto 32. 10382

EN CHIGUAYANTE VENDO BONItas quintas, chacritas edificadas. Concepción, Palcaví 201. 10382

PENSION Y HOTELES

FAMILIA EXTRANJERA ARRIENDA pieza con o sin pensión, a joven, caballero o señorita, preferible extranjero. Castellón 757. 10379

PENSION, PIEZAS AMOBLADAS, comida sana, baño. Teléfono 858. Por días y meses en Barros Arana 801. 10393

DISPONGO BUENAS PIEZAS CON pensión matrimonios, empleados. Chacabuco 554. 10393

Contra Eczemas Ungüento Monte Santo

Bayer Leverkusen

OBJETOS PERDIDOS

AVISO.— HABIENDOSE EXTRAVIAdo la placa de servicio de carabineros "Concepción" 304 queda sin valor. El uso indebido será sancionado. 10377

JUDICIALES

REMATE.— POR RESOLUCION DEL Segundo Juzgado de Letras de este departamento, recaída en el expediente N.o 420 sobre autorización para enajenar de don Emilio Schmutzer, de fecha 20 del mes en curso, se ha fijado el día quince de septiembre próximo, a las quince horas, para que tenga lugar la subasta de una propiedad raíz perteneciente a la herencia yacente de don Antonio Wrann, ubicada en la calle Victoria del barrio "La Toma", de esta ciudad, que mide 14 metros de frente por 50 de fondo, y cuyos deslindes son: Norte: calle Victoria; Sur, propiedad de don Enrique Boya y Bravo; Oriente, de don Floridor Herrera; y Poniente, de Marzullo y Minassi.— Mínimum: quince mil pesos ($ 15.000).— Mas antecedentes en la Secretaría a mi cargo.— Raúl Fuente Alba, Secretario.— Concepción, 31 de agosto de 1937. 1038

F. I. A. P.

Fábrica Italo - Americana de Paños S. A. - Tomé

Aumento de Capital

De conformidad al acuerdo adoptado en la Junta Extraordinaria de accionistas celebrada el 2 de Septiembre del presente año, se avisa a los señores accionistas que aprobado el aumento de Capital a la suma de $ 12.000 000, las 175.000 acciones para completarlo se suscribirán y pagarán por los señores accionistas y por los empleados de la fábrica en la forma que a continuación se indica:

De las 175.000 acciones de que constará la emisión, se destinarán 5.000 para el personal de empleados de la fábrica y el resto, o sean 170.000 acciones, se subscribirán y pagarán por los accionistas actuales a prorrata de las que poseen al día del cierre del registro, en una proporción de dos acciones por cada cinco antiguas.

El precio de subscripción será de $ 25.— que se pagará así: entre el 1.o y el 30 de Octubre de 1937 una cuota de $ 10.—; entre el 10 y 30 de Marzo de 1938 una segunda cuota de $ 10.—; y una tercera cuota de $ 5.— que deberá pagarse entre el 20 de Mayo y el 10 de Junio del mismo año. Los pagos deberán hacerse por intermedio de las oficinas del Banco Español-Chile donde los señores accionistas acostumbran cobrar los Dividendos, o directamente en las oficinas de la Compañía en Tomé.

Del precio de $ 25.— a que se subscribirán estas acciones, $ 20.— se destinarán a Capital y $ 5 a Fondo de Reserva Extraordinario y a Fondo Especial.

Se entenderá que no desean participar al reparto a aquellos accionistas que, llegada la fecha dentro de la cual debe hacerse el pago de la primera cuota, no cancelaren ésta.

La Compañía entregará recibos provisorios por cada cuota que se pague. Estos recibos provisorios serán canjeados por el Título definitivo el mes de Junio de 1938, siempre que las reformas introducidas en los Estatutos sean aprobadas por el Supremo Gobierno.

Las 175.000 acciones nuevas tendrán derecho a participar en el Dividendo final que la Compañía acuerde repartir en Septiembre de 1938, excluyendo, por tanto, los Dividendos Provisorios que se repartan anteriormente.

Las acciones destinadas al personal de empleados serán subscritas y pagadas en iguales condiciones que las de los demás accionistas.

Las 175.000 acciones de la nueva emisión deberán estar totalmente subscritas y pagadas antes del 1.o de Enero de 1939.

Las acciones no subscritas y las fracciones que resulten del prorrateo respectivo, serán vendidas por la Sociedad en la Bolsa de Comercio a un precio superior a $ 25.— cada acción, destinándose los veinte primeros pesos para el aumento del Capital y el saldo a los Fondos ya indicados.

Cierre del Registro

Con el objeto de determinar los accionistas que tienen derecho a la subscripción de acciones de esta nueva emisión, el Registro de Transferencia de Acciones permanecerá cerrado entre el 20 y el 25 de Septiembre actual ambas fechas inclusive.

Tomé, 4 de Septiembre de 1937.

Francisco Bassignana

Gerente

SINGER

Sewing Machine Co.

Vendemos a plazo máquinas "Singer", Agujas "Simanco" y respuestos legítimos. Se arregla cualquier máquina de coser. Trabajos garantidos.

BARROS ARANA 870.

10392.—

Farmacia muy acreditada

Se vende en Cañete

Pormenores:

Droguería del Pacífico S. A.

CONCEPCION

también Ud. necesita! Ungüento Monte Santo

Contra TOS Pastillas Tossin Caja 60 ctvs.

Base: Plantas medicinales

DOLORES REUMATICOS



Si los dolores en las coyunturas le atormentan sin cesar; si dolores sordos o punzantes en la cintura entorpecen sus movimientos; si cualquier cambio de tiempo le es anunciado por punzadas agudas, no espere más para defenderse de los continuos ataques del reumatismo.

El reumatismo se hace sentir cuando el organismo está invadido por substancias nocivas y desechos, tales como el exceso de ácido úrico, que los riñones deberían eliminar.

Los cristales de ácido úrico, vistos con el microscopio, presentan el aspecto de trozos de vidrio. Al alojarse en las coyunturas, sus aristas sumamente afiladas irritan los tejidos, produciendo los dolores característicos del reumatismo.

Emplee para combatirlos un medicamento universalmente conocido y apreciado: las Píldoras De Witt para los Riñones y la Vejiga.

Las Píldoras De Witt estimulan los riñones, ayudándolos a cumplir su misión de eliminar los venenos antes mencionados.

Las Píldoras De Witt son un medicamento de confianza, cuyo uso no puede perjudicar ningún órgano. Conocidas y justamente apreciadas en todas partes del mundo, merecen ser ensayadas. Adquiera hoy mismo un frasco en cualquier farmacia.

Fórmula:—A base de extractos medicinales de Pichí, Buchú, Enebro y Uva Ursi como diuréticos y Azul de Metileno como desinfectante.

MARCA REGISTRADA

Píldoras DeWITT

PARA LOS RIÑONES Y LA VEJIGA

PILDORAS DE WITT LEGITIMAS. NO SE VENDEN SUELTAS

MASSEY - HARRIS

N.o 33

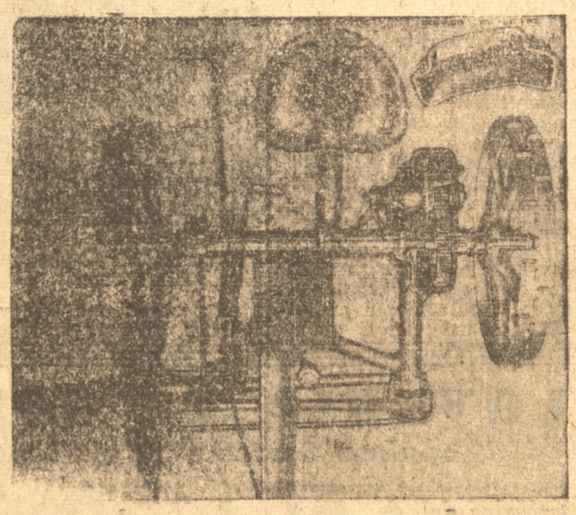

La única SEGADORA

con baño de aceite COMPLETO

Engranajes Fresados

de acero y rodamientos de

BOLITAS SKF

Corte 4 1/2 Pies

WILLIAMSON, BALFOUR & Co. S. A.

IMPORTADORES DE LA MEJOR MAQUINARIA

BIBLIOTECA CENTRAL DE LA Universidad de Concepción



Don Pablo Albera, segundo sucesor de Don Bosco

Los sueños de don Bosco

Admirable Dios en sus Santos: cada uno de ellos tiene su característica definida y peculiar, porque Dios inspira a cada uno de ellos en distintas formas y según las cualidades propias: de ahí resulta esa hermosa variedad en los héroes de la Iglesia: en identidad de fondo no se encuentra identidad de forma.

Don Bosco tuvo también una característica: LOS SUEÑOS; esas maravillosas y magníficas visiones por el calificadas en su humildad de sueños, visiones que jalonadas a lo largo de su vida le iban mostrando con anticipación el derrotero de su misión divina.

A los 16 años otro sueño le consuela con la posibilidad de sus estudios, su ordenación sacerdotal y le renueva su misión en medio de los niños. Otros a los 19 años de edad, desvía de su intento de hacerse religioso al apóstol destinado a fundar una nueva sociedad, conforme a las necesidades de los tiempos modernos. Y así esos sueños siguen y siguen guiándole siempre en los momentos más críticos e inciertos de su vida multiforme, mostrandole siempre el camino seguro para el logro y cumplimiento de su ideal.

En 1874, CATORCE AÑOS ANTES DE SU MUERTE, tuvo una clara visión de la Patagonia de había de ser el primer campo de sus misiones entre indígenas.

En 1875 y 1885 otros dos sueños le muestran en dantescas visiones el desarrollo grandioso de su obra, su extensión asombrosa a través del mundo y la supervivencia de su obra a través del tiempo.

Varios de estos sueños se refieren a Chile, especialmente los del ocaso de su vida. Se refieren a su desarrollo económico e industrial y en un vasto panorama el glorioso Vidente contempla minas y nuevas fuentes de entrada para nuestra patria. Ya en esos tiempos con una certidumbre peligrosa para el genio humano. Aseguraba la existencia de carbón fósli, mármoles y metales variados cerca de la ciudad de Magallanes y predecía su futuro hallazgo, cosa que sólo hoy en día se va realizando.

Aunque las cifras en su escueta significación no son siempre el exponente preciso y verdadero de un ideal, ni pueden demostrar la grandiosidad de una obra que saca todas sus fuerzas de la caridad de Cristo, por medio de la abnegación y sacrificio, tienen sin embargo, ellas su fuerza persuasiva y contribuyen eficazmente a la comprensión del desarrollo armónico.

He aquí las palabras de las cifras en el estado actual de las dos obras fundadas por el nuevo Santo cuya glorificación se efectuó bajo la majestuosa bóveda de la Basílica Vaticana, junto a la gloria de Bernini, con la autorizada y divina palabra del "Dolce Cristo in terra".

Religiosos Salesianos: 10.412 con 1.051 novicios.

Entre ellos cuenta 1 Cardenal; 7 Arzibispos; 13 Obispos y 4 prelados menores.

Número de Provincias o Inspectorias: 46 más 3 Vicariatos o Prefecturas y varias misiones dependientes.

Número de casas: 720: 229 en América; 180 en Italia; 182 en Europa restante; 24 en Africa; 72 en Asia; 4 en Oceania.

Misiones: 16 más 30 misiones auxiliares.

Hijas de María Auxiliadora o Religiosas Salesianas: 7.591 con 769 novicias.

Provincias: o Inspectorias: en Italia 11 provincias con 376 casas.

En el resto de Europa: 6 Inspectorias con 92 casas;

En los Estados extra europeos y Misiones: del Africa y Asia: 28 casas;

En América: 15 provincias con 209 casas.

Total: 34 provincias o Inspectorias con 705 casas esparcidas por todo el mundo.



Vicario Apóstol de Magallanes Rvdmo., señor Dr. don Abraham Aguilera



Obispo de Magallanes, Excmo Sr. don Arturo Jara Márquez

Dos verdaderos amigos del pueblo

Los Salesianos festejan el cincuentenario de su llegada a Chile

También la Santidad tiene sus genios. No todos los santos han sido genios en la Santidad: genio entre los santos fué un San Francisco de Asís, que en brazos de la pobreza llegó hasta el trono del serafín; genio en la santidad fué una santa Teresita Del Niño Jesús, que por el sendero de la infancia espiritual se adueñó de todas las rosas del paraíso; genio en la santidad fué un Juan Bosco, que, con clarividencia de profeta, se abrazó con el hijo del pobre y del obrero, por que conoció que, al estrecharlo contra su corazón, estrechaba al porvenir de la Iglesia.

Sus hijos en Chile, como en el resto del mundo, siguen sus gloriosas huellas, ellos con su solícita bondad, con su actividad infatigable; derraman a manos llenas el bien sobre nuestro pueblo; y Chile tiene para con ellos aquella dulce deuda, que nunca se acaba de pagar, porque es eterna: la deuda de la gratitud.

Chile, dotado por el cielo de bellezas sin par, de riquezas inconmensurables, de un conglomerado racial más homogéneo y autóctono que los demás pueblos de la América hispana tiene, sin embargo, como todos los países de la tierra, llagas que consumen su vitalidad y que devoran su vigor y lozanía.

Es una de ellas la miseria, llaga no menos formidable para un pueblo que el lujo y la molicie que tan fatales fueron a los romanos y a los griegos. La miseria deprime los valores morales de un pueblo, y es fecunda engendradora de muchos y repugnantes vicios.

Gran parte de nuestro pueblo vive tan pobremente que su estado se concilia bien ni siquiera con la dignidad humana. Otra llaga es la del alcoholismo, que degenera la raza y causa desorden y malestar en muchas familias a las que privan hasta del pan y el abrigo, con el jornal ganado a costa de improbo trabajo en la semana.

Cábenos añadir otra más, que es la de la ignorancia. ¡Oh, cómo deprime y vicia la ignorancia las buenas cualidades de nuestra raza! El pueblo chileno tiene una necesidad grande que se difunda hasta las últimas capas sociales la instrucción. Lo que es la levadura para la masa eso es la instrucción para el pueblo. La levadura puesta en medio de la masa, y difundida por toda ella, la sazona, la levanta, la transforma en buen pan, que mañana será músculo y energía en el hombre. Así también la instrucción — si es buena y sana, se entiende — puesta al alcance del conglomerado social difundida por toda la masa del pueblo, lo dignifica, realza sus cualidades nativas y lo transforma en un pueblo civilizado, despliegue luminoso de la vida cristiana ni alcanza a la prosesión racional de las verdades inefables de nuestra religión.

Por falta de instrucción religiosa la fé de muchos de nuestros sencillos trabajadores es una fe poco consciente, o un catolicismo de nombre, que no permite el



Iltmo. Obispo Monseñor Reinaldo Muñoz Olave, Cooperador Salesiano

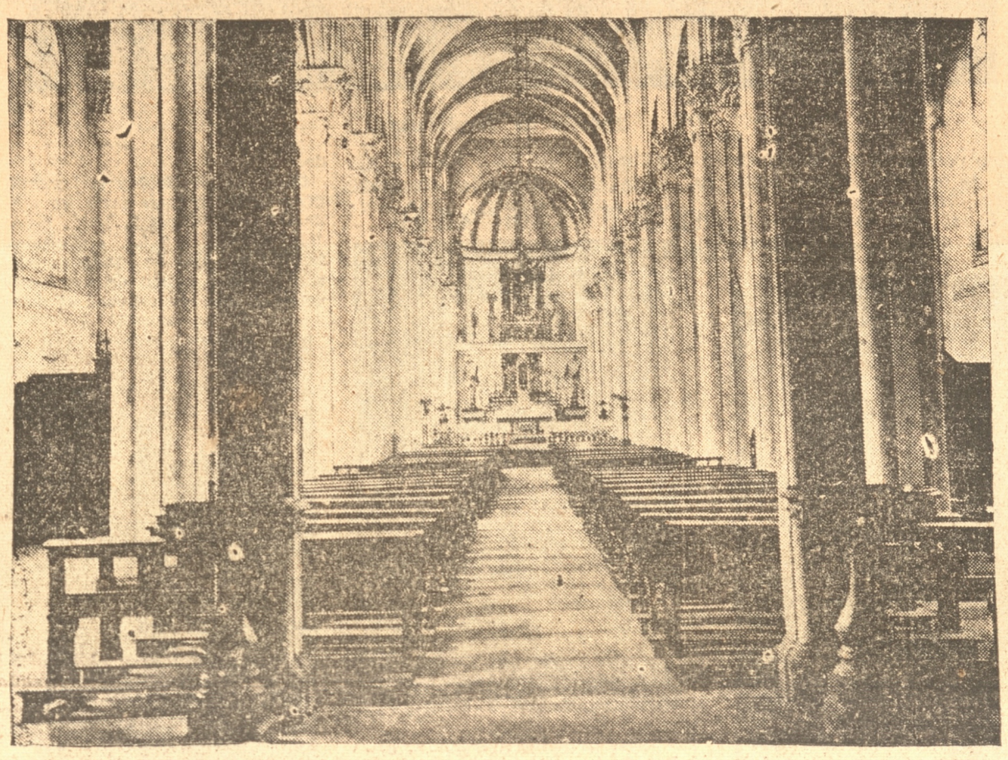

Interior de la Iglesia Maria Auxiliadora

Por falta de instrucción cívica, nuestro hombres ignoran la geografía del suelo en que nacieron, la historia de la patria, sus hérces y tradiciones, las instituciones que nos rijen y los deberes propios del ciudadano.

Por falta de instrucción técnica y profesional, se cultiva parte de la tierra de una manera rutinaria dado. Enseñad al pueblo a divertirse sanamente, a pasar los días de fiesta de una manera alegre y atractiva y habréis aportado un gran remedio a esa perniciosa llaga del alcoholismo.



Don Benigno Cruz

Y esto es lo que hacen los hijos de San Juan Bosco, con sus oratorios festivos El Salesiano es apóstol de la alegría; vedlo: una banda de músicos le precede, en pos viene la comparsa de autores y comediantes, luego el maravilloso grupo de gimnastas, los equipos deportivos, y por fin al final de todo, el Discípulo del que siendo niño Danzaba en la cuerda para hacer pasar a sus paisanos una tarde de domingo agradable y santa, y, que a todas sus actividades y sus obras imprimió un carácter alegre, porque comprendió que la alegría es el reflejo de Dios.

Contra la llaga de la ignorancia, derraman los salesianos la instrucción y la enseñanza popular a manos llenas en sus escuelas y colegios, que tienen establecidos en las principales ciudades de la República, y en ellos no solamente enseñan las artes y oficios mecánicos, sino que también facilitan a sus alumnos los estudios de humanidades para que puedan seguir las carreras profesionales.

Mucho se habla ahora de la escuela activa, como la última palabra en materia de Educación: pero yo encuentro que el verdadero fundador de la escuela activa, en su sentido sano y aceptable, es San Juan Bosco.

El hizo de sus casas, colmenas donde se oye todo el día el dulce zumbido del trabajo. El que fué trabajador infatigable como el fuego, imprimió en todos sus discípulos un serio espíritu de trabajo, como quién sabía muy bien que el trabajo tonifica al hombre, que el trabajo es la grande escuela de los pueblos, y que si la ociosidad es la madre de todos los vicios, el trabajo es el padre de todas las virtudes.

Pero así como San Pablo, después de enumerar sus labores apostólicas, confesaba con sinceridad de santo: todo esto no lo he hecho yo solo, sino la gracia de Dios conmigo; de una manera semejante puede decir la obra Salesiana en Chile al contemplar la labor gigantesca y fecunda que ha realizado en nuestra patria: No he trabajado yo sola; todo esto lo han hecho también conmigo los Cooperadores Salesianos.

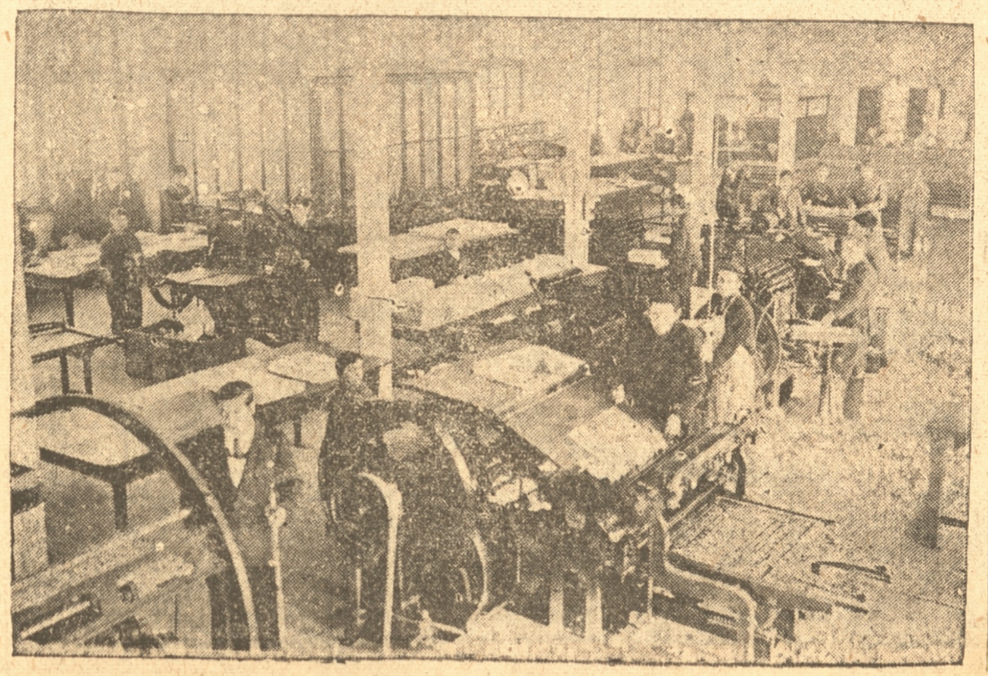

Talleres de Imprenta



Pbro don Espíritu Escavini, fundador del Colegio Salesiano de Concepción

DA MIHI ANIMAS ET CAETERA TOLLE

¡Oh Señor, dadme alma y quedaos con lo demás!

Han transcurrido ya cincuenta años desde que un puñado de varones apostólicos, abandonando su tierra querida y al impulso de una voz misteriosa que los lanzaba en busca de almas, depositaban en esta ciudad la semilla de un árbol que, andando el tiempo, debia convertirse en un árbol gigantesco y frondoso bajo cuya sombra bienhechora habian de cobijarse miles y miles de almitas de todas las condiciones sociales que hoy alborozadas cantan las glorias del Santo Fundador de la Obra más portentosa que se haya jamás visto en estos últimos tiempos: **La Pia Sociedad de San Francisco de Sales.** Y Concepción, esta simpática metrópoli del Sur de Chile, esta legendaria ciudad que escribió las páginas más bellas en la historia de la Independencia nacional, debia ser la cuna de una obra maravillosa que ya se extiende en todos los ámbitos de nuestra amada Patria. Y al grito avasallador de: **Da mihi animas et caetera tolle.** Los Salesianos de Don Bosco, esos humildes hijos del dulce y santo Apóstol de la Juventud, emprendieron con valor y con fe sobrehumana la labor que el Cielo les confiara de cosechar almas, muchas almas para la Patria que ha de venir. Y de las Escuelas, de los Talleres salesianos, de sus providenciales Oratorios festivos, salieron falanges numerosas de buenos cristianos, de católicos fervientes, de ciudadanos honestos y laboriosos que son y serán siempre garantía de paz y de cordia social esperanza de la Iglesia que se complace de tantos y tan buenos hijos.

Dicen que se han escrito muchos libros para demostrar la existencia de Dios y la divinidad de su Iglesia; yo tengo para mi que la sola vida de Don Bosco y la historia de su santa Obra bastan y sobran para probar ambas cosas.

Y ¡con qué complacencia el humilde pastorcillo de IBECCHI desde su trono de gloria en Valdocco, mirará complacido su obra en Chile, que hoy cumple medio siglo de gloriosa y fecunda existencia! ¡Con qué amor levantará su santa mano que jamás se cansó de derramar a raudales el tesoro inagotable de sus bondades, con qué amor, digo, el Santo bendecirá a tantos buenos Salesianos que en su nombre, en el nombre de Dios y de su santa Madre, la Virgen Auxiliadora han sabido cumplir tan bien con el mandato que, en un dia que jamas han de olvidar, se les diera allá en el Templo mayor de su gran Familia! ¡Cómo deben rebullir de celestial emoción las cenizas sagradas de esos grandes apóstoles que han sido los Cagliero, los Costamagna y los Fagnanos!

En este día mil veces venturosos; yo me arrodillo ante la Majestad infinita de Dios que se valió de los humildes para llevar a cabo obras tan maravillosas y le pido con todas las veras de mi alma que colme de celestiales dones a tantos buenos Salesianos que han consagrado su vida en aras de amor a la juventud, esperanza preciada de días mejores para la Patria querida, y me conceda a mí de poderme contar entre las almas que quieren ser salvadas por los méritos de Don Bosco.

J. M. C.

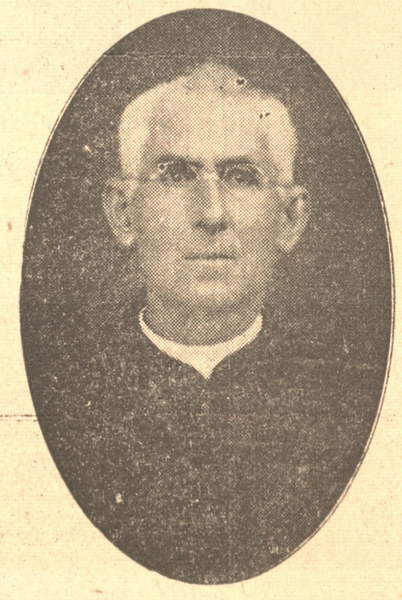

Don Evasio Rabagliati U., primer director del Colegio Salesiano de Concepción



Pbro. don Ramón Daniel, fundador del Colegio Salesiano de Concepción

El Colegio Salesiano de Concepción

Primeros pasos. — De Buenos Aires a Santiago. — Los seis fundadores del Colegio. — Primeros cooperadores. — La catástrofe de 1910. — Uno de los seis, el hermano señor Pedro Moglia. — Directores del Colegio, desde su fundación hasta la fecha (1887 1934)

Don Bosco, que soñaba con extender su obra hasta los más apartados rincones del mundo, en una ansia de llevar a todas partes los beneficios de sus enseñanzas, quiso que sus hijos viniesen también a Chile.

Fué así como a principios de 1887, Monseñor Cagliero, el primer Obispo Salesiano, envió al Inspector de la República Argentina, el siguiente telegrama:

"Don Bosco te nombró Director para la fiesta de San José. Dios allá a principios de Marzo yo también estaré allá en la misma en Concepción; procura estar época pasando por la Patagonia y atravesando la Cordillera y mediante, se inaugurará el Colegio".

El primer paso estaba dado. ¡Quién sabe si entonces pareció una locura! A sí y todo, los salesianos destinados a venir a Chile no se arredraron; no olvidaban de que al mismo Don Bosco también se le creyó loco en 1874, cuando se le quiso dar hospedaje en la casa de Orates de Turín. Sin embargo, es a partir de entonces cuando acomete las más grandes empresas y cuando demuestra con su actividad, con su esfuerzo y con su talento que está más cuerdo que nunca: fundaciones y oratorios se multiplicaban como por encanto.

De conformidad al telegrama preinserto, y según todas las probalidades, el Colegio de Concepción debió inaugurarse el 19 de Marzo del año mencionado; pero los acontecimientos dieron un verdadero mentis a tales propósitos, a pesar de que los salesianos destinados a él, salieron de Buenos Aires el 17 de Febrero de 1887. Eran ellos los señores Evasio Rabagliati, Espíritu Escavini, el Padre Daniel, Carlos Amerio, Serafín Burzio y Pedro Moglia.

Los viajeros, noveles jinetes, durante los cinco días que duró la travesía debieron soportar las contingencias propias del viaje; más aún si se toma en cuenta de que entonces ni siquiera se hablaba de ferrocarril trasandino. De tal suerte que es natural que hayan perdido hasta la cuenta de los porrazos, a causa de las malas mulas, etc.

El 5 de Marzo estaban en la capital; pero con muy mala suerte, porque ahí les esperaba el cólera, de modo que se vieron en amarillos aprietos para lograr seguir viaje al sur.

Al fin, el 6 del mismo mes llegaron a esta ciudad de la Inmaculada Concepción, donde se les recibió en una casa de cuatro paredes solamente. Era tan pequeña que no se pudo alojar en ella a los seis personeros de Don Bosco. Concurrió a obviar esta dificultad el Capellán de la Provincia, Don Esperidión Herrera, quién les dió hospedaje mientras era posible habilitar el taller de San José, que estaba ubicado donde al presente funcionan los talleres.

El hogar, como hemos dicho, era pequeñísimo; pero el terreno de que se podría disponer para el futuro era grande, gracias a la generosidad de la donante, señora María Urrejola de Unzueta. Había, sí, que ir habilitándolo poco a poco de modo que andando el tiempo llegara a ser como lo soñaban los seis salesianos y sus cooperadores.

Tan modestos principios no podían abatir a los salesianos: por el contrario los alentaba: tenían presente que el mismo Don Bosco en sus primeros tiempos solo contó con plazas y potreros para sus oratorios festivos, llegándose [illegible] de su obra de tal modo que se dijo que sus pilluelos eran como el caballo de Atila, que donde ponía el casco ya no brotaba la yerba...

Los seis salesianos se dieron a la labor con fe en el porvenir, confiados en sus esfuerzos, en sus actividades, y con el acicate de que eran hijos de Don Bosco y que debían luchar y sufrir como tales.

Los salesianos ya mencionados, y los primeros cooperadores, la señora María Urrejola de Unzueta, don Esperidión Herrera y don Dgo. Benigno Cruz, tuvieron la videncia de lo que esta obra significaría con el correr del tiempo; a ellos corresponde el alto honor de haber levantado la primera casa de Don Bosco en Chile; sus nombres vivirán siempre en los anales del Colegio.

Han pasado algunos años desde la llegada de los primeros salesianos a Concepción. Ya no cuentan solamente con la casa de cuatro paredes de sus comienzos, cuando en sus imaginaciones veían una obra grande en aquellos modestos principios, que marcaron un momento histórico en las fundaciones de Don Bosco en Chile. El secreto de todo recidia en que la labor portentosa del apóstol de Turín les daba brios y fe para seguir en la brega, adelante siempre, sin temer.

El trabajo ha rendido ya sus frutos. Se cuenta, ahora, con varios edificios que significan la realización de parte de sus aspiraciones; pero no están satisfechos todavía; esta no es aún la obra con que sueñan. Por eso, desasosegados en el presente, confían en que dando tiempo al tiempo llegarán a su ideal.

Pero no contaban con los contrarios embates de la suerte, que acechan su labor de sacrificios y de esfuerzos, y como habían de llegar, llegaron al fin, y fué en 1910, cuando un voraz incendio amenazó con exterminar la obra realizada a costa de tantos sacrificios. Entonces un rictus de dolor y de desaliento ensombrece los rostros de los salesianos de Concepción. Es en esta oportunidad cuando se agregan a las personas mencionadas, el Obispo, el clero, los señores D. García López, los Urrejola, los Méndez los Verdugos, los Castro, etc., cuyos nombres estarán siempre latentes en todas las obras a cuya realización contribuyeron.

Se ha dicho que según cálculos puramente humanos, la casa de esta ciudad ya no debería existir, pero se mantiene en pié, porque más que confiada a la tierra lo está a la mano de Dios, de María Auxiliadora y de Don Bosco, quienes no la abandonan a su suerte, ni la abandonarán jamás. No de otro modo se explica que se diga, y con razón que tiene marcado más que ninguna otra el sello de la protección divina.

Hoy, a tanta distancia de sus primeros pasos, cuando ha rendido ya óptimos frutos, sigue el camino que le señalaron sus fundadores.

Frente al buen pié en que se encuentra, Monseñor Reynaldo Muñoz, cuando se inauguraron los nuevos talleres, a mediados del año recién pasado, recordando lo que era en sus comienzos, con razón pudo exclamar:

¡QUIEN TE VIO Y QUIEN TE VE!

Para referir la labor de los salesianos en Concepción, es demasiado estrecho el marco de un artículo periodístico; pero ella está bien latente en esa enorme falanga de ex-alumnos que han pasado por sus aulas; todos llevan en sus corazones un monumento viviente de la egregia figura de Don Bosco.

No sería completo este homenaje al Colegio, si no saludáramos a uno de los seis que hace 47 años plantaron en Concepción la bandera salesiana. Hemos nombrado al Pbro. señor C los Amerio, ante quien nos descubrimos, no solo porque su nombre evoca muchos recuerdos, sino porque es la historia viviente de la obra de Don Bosco en esta ciudad.

Si los años han nevado su robusta cabeza y curvado su espalda, no han envejecido su espíritu ni hecho mella en su continente, que mantiene aún, a pesar de que se acerca ya a los ochenta años, de los cuales pronto cumplirá 50 al servicio de la causa salesiana.

Conversando con él, ante nuestros ojos admirados, desfila el Colegio desde sus primeros días. Su palabra da vida a hechos lejanos y casi perdidos, que tiene un sitio en el conjunto de sus recuerdos. Nacido en Parma, Italia, a los 28 años ya estaba en Argentina en el Colegio San Carlos, donde se alistó para venir a Chile.

Mucho hemos conversado con el Padre Amerio, reliquia del Colegio. Por ahora, solo queremos hacer resaltar de que es uno de los seis que hace 50 años plantaron en Concepción la bandera salesiana: ¡No lo olvidemos!

Desde su fundación hasta la fecha, el Colegio ha tenido los siguientes Directores: Don Evasio Rabagliati, Don Espíritu Escavini, Don Alejandro Garbaris, Don Luis Salaberry, Don Bernardo Gentilini, Don Enrique Reygasse, Don Pablo Rabagliatti, Don Luis Rojas y Don Clemente Korda, que lo dirige actualmente con todo acierto.

G. M.E.

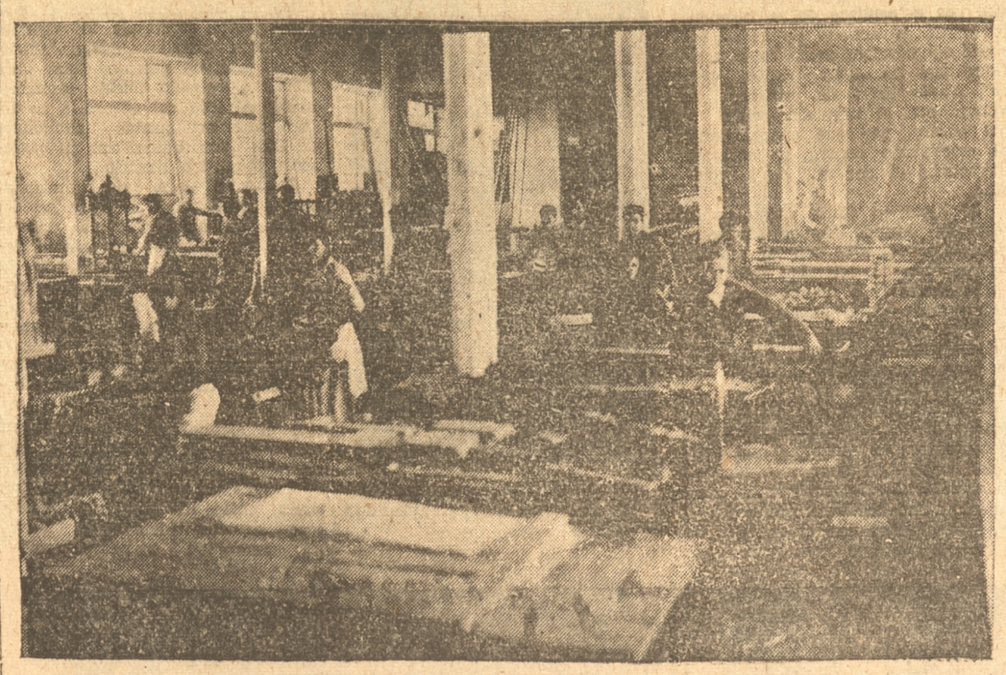

Talleres de Carpintería



Dormitorio de artesanos



Don Esperidión Herrera, gran benefactor salesiano

F. I. A. P.
Fábrica Italo Americana de Paños
S. A. Tomé
Pago del Dividendo No. 6
Se avisa a los señores accionistas que el pago del dividendo N.o 6 de $ 2.30 por acción, se iniciará el día 8 de septiembre en las Oficinas del Banco Español-Chile.
Francisco Bassignana
Gerente
10032—

que nunca le falte!
Ungüento Monte Santo



Dormitorio de los artesanos

La obra de don Bosco

Discurso pronunciado, hace algunos años, en una festividad salesiana, por el reverendo Pbro. Don Espiridión Herrera.

Para poder apreciar la obra de Don Bosco en esta ciudad es necesario mirar un poco hacia atrás y estudiar los tiempos y las circunstancias en que se ha realizado.

Corría el año 1880 y el inmortal Obispo que entonces regía los destinos de esta Diócesis, Ilmo. señor José Hipólito Salas, organizador fecundo de obras de apostólico celo, encomendaba a uno de sus sacerdotes la idea de estudiar el establecimiento, en esta ciudad, de una institución que tuviera por objeto poner al abrigo de la caridad a esa multitud de niños que, privados del benéfico influjo del maternal cariño, por triste orfandad o criminal abandono, recorrían las calles, se estacionaban en las plazas ávidos de impresiones, expuestos a perder la inocencia y con ella la fé.

Don Bosco, devorado por la ardiente sed de salvar a la niñez había encontrado el remedio a esa ingente necesidad, que se hace sentir de una manera más viva en los grandes centros de población, y para ello había establecido en Turín una Congregación cuyo objeto era proporcionar a la inteligencia de la niñez, el conocimiento de la verdad con la enseñanza religiosa, alimentar su corazón con las sanas máximas del Evangelio y abrirle un horizonte más o menos halagueño, con el aprendizaje de un oficio.

Si desgracias se llaman las miserias y dolores de la humanidad, ninguna hiere con más intensidad las fibras del alma que la orfandad.

Amargas son las horas de existencia de aquel que no ha sentido el calor de un labio maternal que imprima en su frente un beso de ternura: obscura y tenebrosa es la vida, cuando allá, en las borrascas del alma, al golpear el recio vendaval de las pasiones, se siente zozobrar el espíritu sin que brille ese faro luminoso que señale el camino a la felicidad, sin que se sienta el suave calor del amor maternal que vivifica el espíritu; amargo es el llanto, cuando no hay un corazón que, abriendo silencioso su pecho, reciba las lágrimas vertidas a impulso del dolor: tristísima la existencia, cuando no resuene en el alma el eco de esa tierna voz, que con cariño sin igual, sabe pronunciar, al oído de un ser querido, este idilio de amor: "Yo soy tu madre, tuyo es mi amor".

Por eso es grande, sobremanera grande, toda obra que venga a reemplazar a ese ser querido que se llama Madre.

He aquí la obra de Don Bosco, que llenaba por completo los deseos del Iltmo. señor Dr. Salas.

Pero la muerte, siempre cruel en sus tiempos, nos arranca al inolvidable Obispo quién, al partir, dejó cual otro Elías, su espíritu a sus hijos, como apreciada herencia.

El 8 de Diciemb. de 1885, procurando copiar la obra de D. Bosco, el clero de Concep., abría por vez primera en ésta ciudad una casa destinada a dar abrigo a los niños pobres, y en ella, al propia tiempo que educación religiosa, se les proporcionaba las herramientas y medios necesarios para aprender un oficio que pudiera asegurarles un porvenir, y doce huérfanos fueron los primeros moradores de ese modesto asilo que se llama Escuela Taller San José.

Esta fué la primera semilla arrojada al fértil suelo de la caridad y que los amigos y benefactores de la niñez recibieron con cariño maternal para abrigarla al calor de su inocente pecho y hacerla germinar y formar, como el grano de mostaza del Evangelio, un árbol frondoso, a cuya sombra descansan los fatigados viajeros de la jornada de la vida, y en ramas duermen tranquilos, mecidos suavemente por celestial brisa, libres de las asechanzas del infernal cazador, centenares de niños que mañana serán útiles a la sociedad y a la familia.

Concepción es altamente caritativo porque es altamente cristiano y mientras tenga fé tendrá caridad.

Estas virtudes hijas del cielo, han sido traídas a esta tierra por manos de Angeles, ellos, soltando el aire sus cabelleras de oro y batiendo sus alas de nieve y púrpura, buscaron un jardín ameno para plantarlas aquí figuran sus ojos en las almas caritativas y el corazón de las nobles señoras y distinguidas señoritas de Concepción, remedo fiel de un pequeño cielo, fué el depositarnos tan recio don y que bien se arraigan esas plantas celestiales en el corazón de la culta y simpática caridad de Concepción.

La obra bendecida por el cielo, marchó inspirada siempre en el espíritu de Don Bosco, porque, desde sus comienzos, se puso bajo sus auspicios, y Don Bosco desde Turín, la animaba y dirigía con sabias instrucciones y consejos y el Superior de las Casas Salesianas en la Argentina Mons. Santiago Costamagna era el delegado de Don Bosco para ponerse al habla con el sacerdote que aquí estaba a cargo de ello, ofreciéndole que en primera ocasión, vendrían los Salesianos a Concepción a dirigir una casa que amaban como suya.

Dios, que jamás desoye las plegarias de sus hijos, concedió al señor Vicario Capitular, D. Domingo B. Cruz, el consuelo de que, en los últimos años de su gobierno, Don Bosco accediese a sus deseos y llamado, el 7 de Marzo de 1887, llegaba a esta ciudad la primera colonia salesiana enviada a Chile. Una y mil veces bendita la hora en que abnegados hijos de Don Bosco, estos apóstoles de la verdad y del amor, llegaron a este asilo para constituirse en padres de tantos hijos.

Comenzaron su obra de abnegación y sacrificio sin más recursos que la caridad de las almas generosas y sin más norte que el lema escrito en el escudo de su Padre "DA MIHI ANIMAS", salvad las almas. Y las señoras y señoritas de Concepción con su piedad tierna y exquisita fueron las que tomaron a pecho esta obra y gracias al activo influjo de los cooperadores salesianos, se ha levantado este hermoso edificio que no sólo es un ornato de esta ciudad, sino un testimonio elocuente de la actividad Salesiana y de la caridad de Concepción.

¿Como no recordar aquí al R. P. Evasio Rabagliatti; primer superior de esta casa quien, a la sencillez de un niño unía un espíritu organizador e incansable?, a ese hombre de Dios que sabía aliviar las pesadas horas del trabajo y las tareas escolares con los acordes siempre dulces de la música? ¿a ese apóstol de la caridad, a ese digno hijo de Don Bosco, que sintiendo latir en su pecho el eco misterioso de las enseñanzas de su Padre, da mihi animas, corrió a ocupar un puesto de avanzada y sacrificio entre los leprosos de "Agua de Dios" (Colombia) en donde vivió casi separado del comercio humano para ser todo de sus queridos leprosos? ¿Cómo no recordar al R. P. Scavino; ese Prefecto sui generis que [illegible] sacar recursos de todas partes y para todos sus niños tenía una palabra de consuelo, siendo el alma de esta casa? ¿Cómo recordar al R. P. Daniel, a ese austero sacerdote que fué el apóstol de estos contornos en tiempos del cólera y viruela?

Sería largo enumerar la pléyade de hijos abnegados de Don Bosco, que con singular celo y abnegación trabajaron para el progreso de esta casa haciéndose acreedores al reconocimiento general.



Taller de Mecánica

Los hijos de Don Bosco son para todo y hoy los veis dirigiendo esta casa no sólo con su sección de Artesanos sino también con Colegio de Humanidades, Oratorio Festivo y su floreciente Centro Social de Ex-alumnos. Entrad en el interior de esta, estudiadle y veréis y os convenceréis del influjo de la obra salesiana en la sociedad y en la familia y el porvenir que de ellas se espera.

Recorred los vastos salones de esta casa y, al silbato del motor que da impulso a los talleres, veréis correr a ocupar sus puestos a una multitud de niños, desde los más pequeños que van a clavar la estaquilla en el calzado, a arrancar con una garlopa las rugosidades de la madera, a dar el primer hilván en el paño, hasta el prolijo tallador, diestro mecánico, y elegante encuadernador. Los veréis en sus trabajos y en todas partes el ojo salesiano que todo lo ve, que todo lo preside, para infudir en todo el amor al deber, a la moralidad y a la virtud.

Este es el secreto de la obra de Don Bosco; estar con el niño en todas partes para enseñarle que en todas partes está Dios a quién deben respeto y amor.

Visitad los días festivos a esta casa y os encontraréis aquí con una inmensa multitud de niños, que, después de haber asistido a los oficios religiosos e instrucciones de sus superiores, se entregan a los juegos de la niñez, y, con ellos confundidos con ellos, al salesiano.

El oratorio festivo es el imán que atrae a los niños a esta casa, y el oratorio festivo es quién ha dado a Don Bosco, no sólo obreros honrados sino hombres altamente colocados en el mundo social político y religioso.

Descubramosno pués, reverentes ante la majestuosa figura de Don Bosco y digámosle con toda la fusión de nuestra alma: DON JUAN BOSCO, Concepción agradecido le ofrece el tributo de su adhesión y gratitud.

Contra
Empeine
Ungüento Monte Santo

BIBLIOTECA CENTRAL DE LA Universidad de Concepción

LA PATRIA

Concepción, 12 de septiembre de 1937

CINCUENTA AÑOS DE LA OBRA SALESIANA EN CONCEPCION

Sería difícil hallar un pueblo de importancia en el país sin que, en una o en otra forma, no se descubriera en él algún reflejo o manifestación, grande o pequeña, de la obra salesiana irradiada desde que, cincuenta años hace, el Instituto benemérito de Don Bosco estableció su planta en Chile en forma pobre y humilde, materialmente, pero con ricas reservas espirituales, con un origen y un desenvolvimiento que nos hacen recordar la parábola que narra el Evangelio sobre el grano de mostaza y el árbol fecundo y majestuoso que de tal grano emergió.

No han pasado aún dos meses desde que la Nación toda recordó con emoción agradecida el cincuentenario del establecimiento de la Congregación Salesiana en Magallanes, que marcó para aquellas tierras e islas tan remotas de nuestro territorio el principio de una ascensión de progreso material, de cultura y de formación espiritual que no ha tenido un solo eclipse ni una tacha menguante de su brillo. Y por ésto, como una ofrenda pública, como un tributo nacional y como un acto de solidaridad y de reconocimiento, por una parte se dictó una ley excepcional para Magallanes, que consagró el derecho de que suspendiera todo trabajo para que oficial, social y popularmente, la alegría, la gratitud y el aplauso de todos, desbordaran como en un torrente en el día aniversario; y por otra, un desfile magnífico de sus autoridades, de sus educadores, de sus hombres de negocio, de su juventud y de sus obreros, fué la apoteosis reconocida de la ciudad capital a los leales continuadores de la empresa del ilustre sacerdote don José Fagnano.

Lo que en Magallanes han hecho en grande escala los Hijos de Don Bosco, en todos los órdenes de las actividades humanas, en igual o en menor proporción lo han realizado en todas partes en donde se ha establecido esta Congregación eminente, que la Providencia suscitara para ser al través de su siglo y del nuestro un gran paño de lágrimas para los humildes, un sereno remanso para la juventud que se educa y un yunque formidable en que se fragua, conforme a la ley de Cristo y a los cánones de San Juan Bosco, el corazón, la mente y el alma de muchedumbres copiosas que a veces vienen de los bajos fondos de la sociedad, y en otras de capas más arriba en su estructura.

Y como la pedagogía salesiana es única, porque es amable, humana, comprensiva, cordial y tolerante, los egresados de sus aulas, siempre con más de una marca buena en sus almas y con hondos surcos de moral y religión en sus espíritus, en donde quiera que los lleve la vida son un índice que obliga a mirar con gratitud y con respeto al sacerdote salesiano y a la casa de Don Bosco que plasmó sus conciencias.

Para Concepción, estos días últimos y los de hoy y de mañana son de inolvidable significación: Nuestras calles, plazas y paseos han sido cruzados por ráfagas bulliciosas, primaverales y frescas. Cientos y cientos de muchachos, con sus maestros, han venido de todos los puntos del país en que hay salesianos en trabajo, para conmemorar los cincuenta años del Colegio de San José, que así se llamó inicialmente el establecimiento magnífico que se alza, contiguo al Seminario, en el confín oriente de nuestra calle principal. Sus ufanías gallardas, sus semblantes risueños, su disciplina y su comportamiento personal indican que es muy pura y muy santa la fuerza que está formando la mente y el corazón de esa muchachada, en que no se adivina ningún pesimismo, ninguna amargura, ningún odio, ni un surco, ni una herida moral de esas que se ven en tantos rostros de niños y de jóvenes formados como si Dios y el Evangelio del Cristo no existieran.

Si hubiera necesidad de exhibir a la juventud que resguardará en lo porvenir los fueros de la sociedad cristiana, la integridad de la Patria, los derechos de la justicia social y el respeto a los humildes que sufren y trabajan, diríamos, resfiriéndonos a los que han invadido nuestras calles en estos días desde los aleros salesianos de muchos pueblos, al compás de sus bandas de estrañas y gratas sonoridades: he ahí los que buscáis; son ellos la médula de las fuerzas espirituales que salvarán de la destrucción a los cimientos vitales del país en peligro.

Es este el mejor elogio de la pedagogía de los sacerdotes de Don Bosco. Y es por esto que, por sobre las fronteras políticas y educacionales, cuando se observan tan dolorosas y graves perspectivas en las masas educandas que arrojan año a año muchos establecimientos de instrucción del país, las gentes acuciosas y serenas, y los pensadores de todas las escuelas, no trabajados por espíritu de sectas ni cerrados a los ojos de las realidades que nos salen al paso en forma de miles y miles de muchachos, ayer estudiantes y hoy agotados en la flor de su espíritu y de su cerebro, no vacilan en alzar sus manos para aplaudir a los embajadores del genial San Juan Bosco. Y los aplauden, porque van plasmando en sus institutos de instrucción y de educación grandes núcleos de juventud que serán en lo porvenir los férreos arietes que resguardan los atributos de la sociedad, del pueblo y de la nación toda, al abrigo de las eternas nociones de la verdad y de la justicia cristianas.

Debe ser una satisfacción profunda para la Congregación Salesiana observar, desde la altura apacible de sus cincuenta años de vida entre nosotros, cómo ha vigorizado su tronco y extendido densamente sus ramas aquel arbolito humilde y pobre que fué el Colegio de San José, levantado en un solar desmantelado de las calles San Martín y Paicaví de esta ciudad. En un medio siglo de batallas, de privaciones y de calamidades de todo género, qué millares de almas, no obstante, han podido modelar; qué creaciones maravillosas han visto levantarse al amparo de la confianza en Dios y en Don Bosco y a impulsos de la munificencia, a veces muy callada, de muchos de sus cooperadores; qué desastres han debido afrontar, como si hubiera ya de abandonarse toda esperanza, para gozar un día impensado con los favores de la Providencia de Aquél que "no abandona ni a los pájaros del cielo y que viste mejor que Salomón a los lirios del campo"; y qué sin fin de cooperaciones para esta ciudad, en sus horas de grandes dolores o de grandes alegrías.

Justo es decir también, en estos días del recuento de los frutos y bendiciones que hacen los ilustres operarios de San Juan Bosco, en el atardecer de su medio siglo de empresas, que éstas han tenido el feliz concurso de las luces y prudencia de los diversos directores de la Congregación Salesiana de esta ciudad, en que, por una ú otra circunstancia, será inolvidable entre nosotros la obra de los señores Evasio Rabagliati, Luis Héctor Salaberry, Enrique Raygasse, Luis Rojas, Clemente Korda, Pablo Rabagliati y otros, que atrajeron con cariño generoso a la sociedad y al pueblo hacia la casa de piedad, de ciencia y de trabajo por ellos dirigida, bajo la irradiación de sus preclaras condiciones de sacerdotes y de caballeros.

El realce que vienen alcanzando las fiestas conmemorativas de la Congregación Salesiana, que han unido en un haz expresivo y hermoso a las autoridades, a la sociedad, al pueblo y a la prensa es un timbre de honor muy alto para sus miembros, un estímulo vigoroso para proseguir con mejores bríos la jornada futura, y un homenaje público de relieve valiosísimo rendido a la obra educadora y social del genial pedagogo y Santo Insigne, que brilla como una majestuosa luminaria en el vasto Instituto benquista.

"LA PATRIA" se asocia a las muy justificadas alegrías que sienten los salesianos de Chile y en particular los de Concepción, y hace votos porque sean más y más abundantes en lo porvenir los hermosos frutos de todo orden con que han embellecido su historia y correspondido al respeto y cariño de la Nación.

LOS VERDADEROS CULPABLES

En la Cámara de Diputados se ha planteado un debate trascendental. Se trata de nuestra educación pública.

Este es un problema, ante el cual se despiertan las más apasionadas polémicas, porque confluyen a él todos los otros que afectan a la esencia misma de nuestra nacionalidad.

En los discursos hasta ahora pronunciados, saltan las interrupciones de todo orden y se universaliza rápidamente en el estudio de las causas que han producido el fracaso de la instrucción que hasta ahora se ha dado. Es que este problema no se puede abarcar desde un solo ángulo. Hay un aspecto netamente pedagógico y hay otro doctrinario. Pero también el problema educacional es de carácter económico y social y afecta a la organización misma de la sociedad. Cualquier espíritu medianamente formado descubre que el nervio de todos los males presentes de Chile, y de toda la construcción futura está en la escuela y que mientras no se llegue allí a soluciones bien definidas, todas las otras medidas serán soluciones más o menos parciales que no habrán llegado a la raíz y a la esencia de nuestros problemas.

Nada se podrá resolver en Chile si antes no se resuelve este problema y pretender transformar, aunque sea en mínima parte nuestra realidad política, social, económica o cultural, sin contar con el factor educación es sencillamente actuar en el más completo vacío. Ningún Gobierno que pretenda reformar la situación puede prescindir de este problema.

Si aspiramos a una política familiar que mejore las condiciones de esta institución natural, fundamento de las sociedades; si analizamos la enconada lucha de clases, si observamos nuestras realidades económicas y pensamos en la necesidad de crear nuevas posibilidades para el país, intensificando la producción e impulsando la explotación de nuestras riquezas, vemos en el fondo de cualquier programa, de cualquiera iniciativa como punto inicial una orientación definida en el problema de la educación.

Nuestros defectos que precisamos corregir; nuestras virtudes como raza que debemos aprovechar; nuestras posibilidades que debemos explotar, sólo se aprovecharán con una educación que considere efectivamente nuestras imperfecciones y cualidades.

Al observar el panorama actual de Chile, podemos anotar, sin ser desmentidos, salvo por algunos interesados en defender lo indefendible, que nuestra educación ha fracasado rotundamente en el campo teórico y en el práctico, que no ha formado intelectuales, ni hombres de empresa, que ha ahondado nuestras deficiencias raciales y que no ha aprovechado nuestros recursos. En verdad, que si hay algo que ha fracasado en Chile y que es indispensable reformar, es la educación.

La mayor parte de nuestros problemas y fracasos, la causa profunda de nuestra decadencia, está allí en la escuela primaria, secundaria y universitaria. Cada día este mal es más hondo. Nada se ha corregido, y las pocas enmendaturas que hacen cada uno de los ministros, dilettanti improvisados, como directores del más fundamental de nuestros ramos, son más desgraciadas.

Nuestro sistema educacional ha carecido de finalidad.

No ha tratado de crear humanistas, y el nivel intelectual de las nuevas generaciones decae cada día. No ha formado, tampoco, hombres prácticos y una caravana interminable de fracasados e ineptos que arrastran una cesantía o una posición de oficinistas malhumorados, prueban hasta la evidencia este aserto. Se abandonó en nuestra educación todo aquello que no apareció de acuerdo con lo moderno, con lo práctico. Se rechazó el latín por inútil; se dejó reducida la filosofía a un simple conjunto de notas de psicología experimental.

Eduardo Solar Correa ha escrito una historia de esta persecución que ha sufrido en Chile el humanismo, la enseñanza clásica. Al leer esas páginas breves, sobrias y llenas de antecedentes indiscutibles, se siente un poco de vergüenza por esos grandes mitos que empequeñecieron a varias generaciones, a las que desarraigaron del origen mismo de la cultura.

Y es tan evidente este fracaso, que el diputado don Ricardo Boizard, pudo en la Cámara citar las opiniones de don Virgilio Morales, del señor Musa, funcionario destacado del servicio, de otros funcionarios y de diarios, que con unanimidad y desde todos los sectores políticos, reafirmaban la idea de esta bancarrota educacional en su triple graduación de primaria, secundaria y universitaria.

Largo sería enumerar sus deficiencias. Están a la vista los resultados. En la educación primaria, no se ha conseguido ni siquiera enseñar a leer y escribir al pueblo, quedando un veinticinco por ciento de analfabetos, sin contar con la ninguna cultura útil que adquieren los que concurren a las clases.

En la educación secundaria, ni hombres de pensamiento ni de acción práctica. Sólo bachilleres barnizados con todos los conocimientos, sin saber realmente nada de nada, y en la Universidad una fábrica de profesionales, cuya vida se hace cada día más difícil. Nadie podía contestar a esta argumentación del diputado que hablaba.

Pero hay junto a éste, otro problema. Es útil hacer este balance para poner el remedio donde está el mal. Sin embargo, ha sucedido que han partido ataques contra los responsables de esta bancarrota. Y entonces sonaron las fáciles y manoseadas palabras: reacción, educación particular y tantas otras majaderías con que algunos arman discursos sin consistencia. Pero resulta que hay que revisarlo todo, y entre otras cosas esas palabras manoseadas, y como se trataba de señalar los culpables de este fracaso, se les buscó y se encontró entonces cuáles eran los verdaderos reaccionarios.

Sí. Indiscutiblemente que eran reaccionarios, torpes reaccionarios los que habían manejado esta máquina de la educación pública fracasada, dignos de ser exhibidos, ya que todos los acusaban. En la izquierda y en la derecha.

Y se leyó en la Cámara la lista de los que habían ocupado los cargos de ministros de Instrucción y resultó que en estos últimos 32 años habían existido 25 ministros liberales moderados; 35 ministros liberales de la ideología llamada avanzada; 24 ministros radicales; 3 ministros demócratas; 5 ministros apolíticos, y 3 ministros socialistas, o por lo menos de ideas socialistas.

¿Dónde estaban, entonces, los ministros católicos o conservadores?

¿Quiénes eran los culpables del fracaso? ¿Quiénes los reaccionarios?

Pero la educación no la manejaban sólo los ministros. Pudiera ser que los funcionarios fueran conservadores.

Y resulta que el Consejo de Instrucción Pública, que fué árbitro durante años y que era un formidable poder, excluyó casi absolutamente a los conservadores o a los católicos.

Si se revisa la lista de los rectores de la Universidad de Chile, ¿a quiénes se encuentra? Si hacemos una lista de los rectores del Instituto Nacional y de los Liceos de Santiago y Provincia, hoy y hace un cuarto de siglo, ¿no son acaso en su inmenso porcentaje esos rectores y profesores de ideología radical?

¿Y el Instituto Pedagógico? Siempre se ha sabido qué tendencias han imperado allí.

Estos son los hechos. El Partido Radical ha dominado en la instrucción pública sin contrapeso. Ninguna participación ha tenido en esto el Partido Conservador. No se trata de divagar ni de indignarse. Hace treinta y siete y más años que no hay un ministro de Instrucción conservador; ningún rector de la Universidad de Chile y casi ningún rector de Liceo. Se trata de señalar responsabilidades y los hechos están allí de pie señalando a los responsables.

Por esto se ha enojado una asamblea radical en Concepción. Resulta extraño enojarse con la historia. Resulta, entonces, que los reaccionarios y los culpables no son los que ciertos amigos de lugares comunes indicaban, sino que es muy otra la realidad y que la reacción y el fracaso señalan hacia otros bancos. El haber dicho estas cosas en la Cámara es un escándalo. Pero la verdad tenía que escandalizar a muchos. Es una etapa más en esta revisión que es preciso hacer de estos últimos años de la historia de Chile.

Ojalá el debate educacional se dirigiera, no a discusiones, ni a cargos, sino a buscar rumbos constructivos. Pero si se quiere hacer cargos, no tenemos inconveniente, en que los hechos indiscutibles, imposibles de destruir, se pongan de pie y señalen a los que deben cargar con tantos errores.

E. Frei M.

RESPONSABILIDADES DE LOS INTELECTUALES

Un gran pensador — Andrés Gide — ha confirmado, en su reciente publicación **"Retoques a mi regreso de la URSS."**, con gran acopio de cifras y documentos, el gran fracaso del régimen soviético desde el punto de vista intelectual, moral económico y social.

Ese mismo pensador, en obras anteriores, había proclamado las excelencias del sistema y con el prestigio de su talento, había logrado introducir el gérmen de este veneno en buena parte de las masas obreras de Francia.

Mientras el célebre escritor ha reaccionado, gracias a la amplitud y a la honradez de su espíritu, la masa inculta y anónima, a la cual él contribuyó a introducir ese "virus", permanece infestada y no hay medio de lograr que lo elimine.

Su arrepentimiento, proclamado en sus dos últimos libros, es tardío. El no puede ya recoger la semilla que ha lanzado, y esta sigue su proceso lento, pero seguro de germinación bajo la capa del terreno popular.

De igual suerte que en Francia, en España ha habido grandes pensadores, inspirados en puros ideales altruistas, que en la prensa diaria, en la conferencia y en el libro lanzaron esta maleza en el campo inculto de las masas.

Hemos visto el siniestro resultado, y ellos, los sembradores, observarán aterrorizados la trágica cosecha.

Todos ellos se golpean el pecho arrepentidos entonando en público su **"mea culpa, mea gravísima culpa"** ante el macabro espectáculo de una España anegada en sangre y devorada por las llamas.

Marañón, al contemplar las matanzas en masas en Madrid, al ver su valiosísima biblioteca, rica en preciosos encuadernables y su galería de Grecos, de Goyas, del divino Morales y de Murillos, devorados por el fuego o arrojados al Tajo, exclamó horrorizado: ¡Ah! no és esto lo que nosotros pensábamos...¡

Ortega y Gasset, Pérez de Ayala, Azorín, Pío Baroja, Madariaga, y tantos más de la élite intelectual que años antes arrojaron al surco su puñado de gérmenes envueltos en utópicas filosofías o en teorías económico-sociales, hoy contemplan desde alguna buhardilla de París, el incendio que devora a España.

Y todos ellos han exclamado, como el ilustre Marañón: ¡Ah! ¡no, no es esto lo que nosotros pensábamos!

Sin embargo, es esto justamente lo que debía pensarse y lo que tenía fatalmente que suceder.

Si el bueno de Sancho existiera, les diría: "No fables de filosofía, a gente de poco entendimiento", pués el grave mal ha sido introducir ideas utópicas en cerebros que si bien saben leer no saben entender.

La realidad con todas sus miserias anda muchas veces reñida con las bellas teorías de los hombres de gabinete o de laboratorio que cabalgan en las nubes de la fantasía.

Ellos lanzan al resorte de la publicidad sus pensamientos, creyendo que todos son capaces de comprender sus elucubraciones, y parecen ignorar que hay una etapa de siglos entre su desarrollo mental y el de la masa.

En este gran desequilibrio entre el pensamiento teórico y la realidad lo que produce el fermento de tantos males.

Un tema revolucionario tratado por Side, por Romain Rolland u Ortega y Gasset en un "Ateneo" de alta cultura hará surgir nuevas ideas que pueden iluminar los caminos del porvenir, y ese mismo tema lanzado en un ambiente de baja cultura, sólo producirá incomprensiones, y tal vez violentas reacciones.

Unos intelectuales de vanguardia, por "snobismo", otros por ingenuidad y otros por odio a las clases a que no pertenecen y quisieran ver aplastadas para ocupar su lugar, van sembrando la cimiente que tarde o temprano dará sus frutos.

Y llegará el día en que esa masa, desbordada de su cauce natural, arrastrará, como torrente enfurecido, con todo lo que encuentre a su paso, confundiendo en un mismo hay de odios y de pasiones a los que han halagado sus ambiciones con los que se han mantenido en inteligente reserva.

En todas las épocas de la historia las reacciones de las masas han sido violentas e irreflexiva.

Uno de los filósofos de la Revolución Francesa D'Alembert — que había consagrado su talento a la mayor felicidad de las clases populares, fué el blanco de sus furias, y para salvar su cabeza vivió durante el terror, disfrazado de mujer en una mausarda de París...

Otro tanto pueden decir algunos de los filósofos de la revolución española.

Para escapar de las furias de la masa enardecida, sólo hay un distintivo, una escarapela: el odio en el alma y la mugre en el cuerpo.

La camisa blanca, la barba rapada, las manos limpias, el semblante despojado, son ejecutorias de muerte.

La roja levadura arrolla igualmente al aristócrata de sangre azul y al hijo de la clase media, al intelectual y al ignorante, al profesional y al artesano, al millonario y al que posee una modesta fortuna. Cuando los "Dioses tienen sed, ésta sólo se apaga con sangre...

Miren hacia atrás en las páginas de la historia y contemplen el presente, los que con temeraria imprudencia o afinada maldad lanzan desde la prensa diaria este veneno en las clases populares.

El odio que siembran, si no lo cosechan éllos, lo cosecharán sus hijos...

ALBERTO MACKENNA S.

Más recursos para las municipalidades y caminos

En la asamblea celebrada ayer por los conservadores de Concepción, aparte de los asuntos de orden interno que les preocuparon, entre otros, en lo tocante a la Convención General que a fines de octubre celebrará dicho partido en esta ciudad, se consideraron algunas materias de interés público notorio. Estas se expusieron por el Diputado de la provincia, señor Fernando Aldunate, que como el Senador don José Francisco Urrejola, vino especialmente a la asamblea.

El señor Aldunate expresó que creía un hecho que las Municipalidades del país se hallaban próximas a disponer de mayores recursos ordinarios para el financiamiento de sus presupuestos, pues la Comisión de Hacienda de la Cámara de Diputados tenía ya aprobado un proyecto de ley que les entregará un uno por mil más de las contribuciones territoriales para sus rentas habituales.

El H. Diputado conservador agregó que para él había sido un deber trabajar por la aprobación de este proyecto legislativo, que permitiría al erario municipal afrontar con más desahogo sus servicios más imperiosos, y aún, en casos necesarios, contratar y servir, por ejemplo, empréstitos para mejorar la pavimentación y el alumbrado de sus calles.

Otro asunto de alto interés por el cual ha luchado con ahínco el señor Aldunate, según lo expuso, es la reforma de la ley de caminos, en virtud de la cual habrá mayores fondos para la realización de obras públicas tan necesarias como éstas, con este agregado: la reforma se hará de manera que los mayores recursos para este fin sean invertidos por las propias Juntas de Caminos, y sin incorporarse a los fondos generales de la ley; se conservarán para emplearlos en la propia zona que produce estos fondos.

Las ideas y noticias que sobre estas materias y otras parecidas dió el distinguido parlamentario, merecieron justificados aplausos, que lo fueron también para la actuación laboriosa de los dos congresales asistentes.

X.

PIANOS MUSICA RADIOS
NUEVOS de ocasión, de arriendo ofinaciones, compresiones
RCA Victor Servicio técnico
INSTRUMENTOS MUSICALES EN GENERAL
CASA OTTO BECKER
FUNDADA 1865
—NO TIENE SUCURSALES—
AHUMADA 113 SANTIAGO AHUMADA 113
SINTONICE: De 11 A.M. a 3 P.M. De 5 P.M. a 12 P.M.
CB 89 EMISORAS "OTTO BECKER" CB 1170
ONDA LARGA Y CORTA DE 25 METROS

EL EQUIPO
más moderno de toda clase de
MAQUINARIA
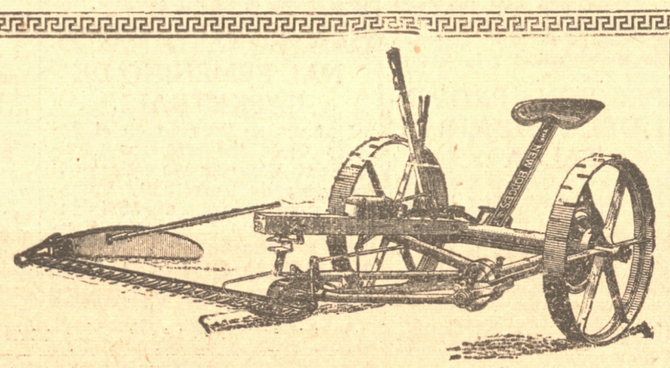
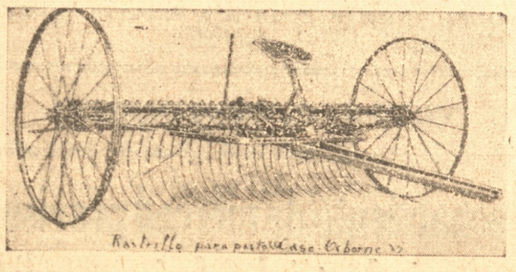
para cosechar
PASTOS
de la renombrada marca
"CASE"
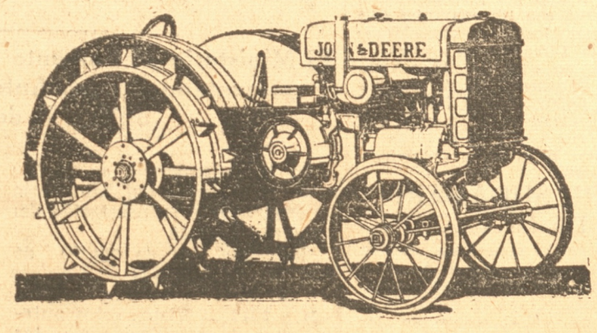

Unicos Importadores:
GRACE y Cía. (Chile) S. A.
Concepción, Temuco, Victoria, Chillán, Etc.
10859

Pizarreño y Fierro Redondo y Barras
Agentes:
Gibbs y Cía.
CONCEPCION
10657

Brillante ceremonia constituyó la inauguración del monumento al general Bulnes

TROPAS DE LAS DIVERSAS UNIDADES CONTRIBUYERON A DAR BRILLO AL ACTO.— TAMBIEN CONCURRIERON, ADEMAS DEL PRESIDENTE DE LA REPUBLICA, MIEMBROS DEL CUERPO DIPLOMATICO, ALTOS FUNCIONARIOS PUBLICOS Y JEFES DE LAS FUERZAS ARMADAS. — LOS DISCURSOS PRONUNCIADOS

EL DISCURSO DE S. E. EN HOMENAJE AL GENERAL DON MANUEL BULNES

Con extraordinario brillo se efectuó la ceremonia de la inauguración del monumento al general Bulnes que se ha erigirido en la Plaza Libertad, en el Barrio Cívico.

A las 10.30 horas se formaron en la Plaza la Escuela Militar; una compañía del personal de Arsenales de Guerra; el Regimiento Buin; el Batallón Tren General Cruz, Regimiento Tacna y un Escuadrón del Regimiento Caazdores, que se colocó detrás del monumento.

Poco antes de las 11 horas el general Vergara Luco revistó las tropas, siendo saludado con un "buenos días mi general", mientras las bandas rompían con los acordes de la Canción de Yungay.

Las tribunas oficiales fueron ocupadas por miembros del Cuerpo Diplomático, funcionarios públicos; por delegaciones del Ejército, de Marina, de Aviación y Carabineros; por la familia del Presidente Bulnes, etc.

S. E. el Presidente de la República Excmo. señor Alessandri y acompañantes tomaron colocación en la tribuna presidencial. El Exmo. señor Alessandri ocupó el estrado que está al pié del monumento, iniciando la lectura de su discurso que fué trasmitido por radio a todo el país. Terminado el discurso, al toque de atención, las tropas presentaron armas, mientras las bandas ejecutaban la Cancion Nacional. En ese momento el intendente de Santiago procedió a descubrir el monumento al general Bulnes.

Hablaron a continuación el comandante en jefe del Ejército, general Novoa; el alcalde de Santiago señor Augusto Vicuña y el nieto del general Bulnes señor Francisco Bulnes Correa, siendo muy aplaudido.

Se dió término al acto con una marcha final ejecutada por las bandas.

En su discurso el Presidente de la República Excmo. señor Alessandri dijo:

El general Manuel Bulnes llega a este sitio de honor, en justicia, como una de las figuras más grandes de la historia. En seguida analizó el alma patriótica de Bulnes, recalcando que a los 20 años, teniendo el grado de capitán había recibido el bautismo de fuego; que a los 22 años era ya general y exterminó la banda de los Pincheira.

En seguida se refirió a la forma como pacificó la Araucanía, elogiando en forma encomiástica la campaña de segundo ejército restaurador que comandó en el Perú, donde se granjeó generales simpatías por la nobleza de sus procedimientos, colmándose de gloria en la batalla de Yungay, donde resultó vencedor, a pesar de la superioridad numérica del enemigo, que aparecia invencible.

En seguida se refirió al general Bulnes en su calidad de Presidente de la República, analizando sus actos de gobernante, recalcó el gesto que tuvo al darle amparo al general Santa Cruz, habiendo sido su enemigo en los campos de batalla, a quien además le dió toda clase de facilidades.

Ensalzó después el hecho de que como soldado y Presidente rindió culto a la magestad de la Ley. Se refirió después a la época de su sucesor, don Manuel Montt, quien requirió nuevamente su patriotismo y su esfuerzo y como volvió a vencer en Loncomilla.

S. E. terminó diciendo:

"El general Bulnes seguirá desde este pedestal ordenando la diana precursora de la victoria y presidiendo un himno triunfal de progreso y engrandecimiento de la Patria, quedará aqui señalando con noble y grandioso ejemplo el respeto que debe guardarse a la Constitución Politica y a las leyes de la República, que son medidas igualitarias para todos los hombres ante la justicia y el derecho".

GRAVE ACCIDENTE SUFRIERON DOS JOVENES ALPINISTAS QUE ESCALABAN EL PUNTIAGUDO

Uno de ellos quedó seriamente herido y el otro no ha podido ser encontrado

PUERTO MONTT 11.— Por mensajes captados por una estación local y trasmitidos por la Radio C. C. A. B. de Peulla, se hace saber que el miércoles último salieron de Peulla los jóvenes Ruddy Roth, hijo del señor Ricardo Roth y otro de apellido Hess, aficionados al alpinismo, con el objeto de escalar el volcán Puntiagudo, que está entre Peulla y Petrohué.

Los alpinistas lograron llegar a la cumbre, pero cuando efectuaban el descenso se cortó la cuerda yéndose cerro abajo ambos alpinistas. Resultó el señor Hess seriamente herido, perdiendo el conocimiento. Una vez que lo recobró el joven Hess buscó a su compañero, sin encontrarlo, por lo que se cree que haya quedado sepultado bajo la nieve.

Conocida la noticia se despacharon desde Peulla dos patrullas de salvataje, pero debido al temporal reinante no han podido llegar al sitio de la desgracia; apenas mejore el tiempo lo harán. Mientras tanto se cree que el señor Roth quedó sepultado en la nieve, por lo que se hacen esfuerzos desesperados para encontrarlo.

Entre las patrullas salvadoras va el conocido alpinista Dr. Ninmeiz, que conoce toda la región.— HOHMANN, corresponsal.

TENNISTAS ARGENTINOS GANARON AYER

También triunfó el brasilero Procopio.—Los matches de hoy

En los courts del Internacional debutaron los tennistas argentinos Lucilo del Castillo, Alejo Russel y el brasilero Alcides Procopio. Este último enfrentó a Hammersley, venciéndolo por la cuenta de 6:1; 8:6 y 6:2.

Impresionó bien, llamando la atención su rapidez, pero no se pudo apreciar su calidad, debido a la inferioridad de su contendor.

Procopio es campeón sudamericano.

Lucilo del Castillo enfrentó a Mario Flores, ganándolo por la cuenta de 6:4; 6:1; 4:6 y 6:1.

A continuación Russel jugó con Acevedo, venciendo el argentino por 6:1; 6:2 y 6:3. Ahorramos comentarios sobre estos últimos match, por los mismos motivos expuestos anteriormente

Mañana participarán en la segunda rueda Procopio con Taberne; Russel con Elías Deik; del Castillo con Page en singles; del Castillo y Russel contra Hammersly y Conrads, en dobles.

Aniversario de las víctimas del "Casma"

Se oficiará misa y se pronunciará oración fúnebre en la Escuela Naval

Siguiendo la tradición, en la Escuela Naval se efectuará el impresionante acto al conmemorar el aniversario de las víctimas del Casma, que el 12 de septiembre de 1911, las hélices del trasporte destrozaron la lancha en que se desembarcaba el último curso de cadetes, falleciendo los cadetes Luis A. Barrientos; Federico Gutiérrez; Alberto González; Oscar Lavín y Manuel Rodríguez, fogonero del grado 9.

El capellán monseñor Fernandois celebrará la misa y pronunciará la oración fúnebre el presbitero señor Julio C. Barrientos, quien rezará además el responso a cada una de las víctimas.

Eliminatoria de atletismo de Santiago

Se inició ayer en el Stade Francais

Se inició en el Stade Francais la eliminatoria local de atletismo para darle término mañana domingo Tiene por objeto elegir a los mejores atletas que participarán en el entreciudades atléticos con Valparaíso, fijado para el 26 de septiembre en Estadio de Playa Ancha.

Si bien no se registraron performances extraordinarias, por lo menos los participantes denotaron su buen estado atlético.

La mejor performance la rindió Guillermo García Huidobro en los 800 metros.

Las pruebas de mañana consultan el cros country y algunos números para damas.

NO SE AUTORIZO EXPORTACION DE PAPAS

El Comisariato de Magallanes rechazó la petición de un comerciante que quería exportar mil sacos de papas a Río Gallegos, Argentina, estableciendo que no autorizará la salida de ningún artículo de primera necesidad que pueda faltar para el abastecimiento de la población, a que hace subir el precio

RADIOS GE RADIOS
10361

UNION ESPAÑOLA JUEGA HOY EN VALPARAISO

El conjunto del Unión Española de fútbol se trasladará mañana a Valparaíso, para enfrentar al Wanderers, campeón porteño. El match que se efectuará en Plaza Ancha y ha despertado gran interés.

El Unión Española marcha invicto en el campeonato.

El Wanderers, es poco menos que invencible en su cancha. Este año ha logrado reunir un gran equipo, según se anuncia para mañana.

FALLECIO RELATOR DE LA CORTE DE STGO.

Falleció el relator de la Corte de Apelaciones de Chillán señor Arturo Zavala Ulloa.

PUERTO NATALES ESTA SIN LUZ

Comunican de Magallanes que Puerto Natales está sin luz desde hace varias semanas, a causa de las dificultades que se han suscitado entre la Municipalidad y la Empresa de Luz Eléctrica.

INSPECCION PROVINCIAL DEL TRABAJO DE TALCA

El Ministro del Trabajo un decreto que agrega jurisdicción a la Inspección Provincial del Trabajo de Talca, departamento de Constitución, para los efectos de la fiscalización de las disposiciones del Código del Trabajo. El mismo decreto extiende la jurisdicción a la Inspección del Trabajo de Victoria, del departamento de Collipulli, provincia de Malleco.

ENTRETENCIONES CHILENAS DE ANTAÑO

La Municipalidad de Santiago, con el objeto de combatir que influencias ajenas a nuestra nacionalización que se han infiltrado en el pueblo, ha organizado para las fiestas patrias entretenciones chilenas de antaño: concursos, instalación de ramadas, bailes, cuecas y topeaduras en varas, instituyendo valiosos premios para los triunfadores. También se proyecta la organización de grandes corridas de vacas.

LOS VUELOS DEL SINDICATO CONDOR

El Sindicato Condor empleará en el futuro, para la línea Santiago-Buenos Aires-Río Janeiro, vía Uruguay aviones Deutsche Lufthansa, dentro de los mismos horarios y condiciones fijadas por las autoridades

De acuerdo con los convenios existentes entre los diferentes Ministerios y la Dirección de Correos y Telégrafos, un avión de la conocida marca Junckers U-52 de tres motores con potencia de 2.700 H. P. y con capacidad para 14 pasajeros su primer vuelo lo hará el lúnes 13 del presente. El avión se denominará "Aconcagua".

RECORD SUDAMERICANO DE NATACION

Jorge Berroeta mejoró en siete segundos el record sudamericano de los 500 metros estilo pecho al cubrir la distancia en 7 minutos 51 segundos 3/5, en el torneo de natación efectuado esta noche en la piscina escolar. El record anterior pertenecia al nadador argentino Roncoroni con 7 minutos 58 segundos 3/5.

LOS CARGOS CONTRA EL DIRECTOR DE SANIDAD

Se cree que en la próxima semana la comisión que investiga los cargos contra el director de Sanidad Dr. Atilio Machiavello, entregará su informe al sumario administrativo.

SANTIAGO MORNING JUEGA con el EUDAX

Mañana sostendrán un match el Santiago Morning con el Audax Italiano. Este match ha despertado gran interés entre los aficionados por tratarse de equipos que juegan el mejor fútbol de la capital, aunque han tenido mala suerte en las competencias oficalles.

El gran atractivo lo constituye Raúl Toro, indiscutiblemente el mejor centro delantero chileno.

VACANTES DE DIRECCIONES DE ESCUELAS

La Dirección de Educación Primaria ha llamado a concurso para llenar las vacantes producidas en la dirección de las escuelas de tercera clase de Petorca, Yungay, y Llanquihue, y de las mixtas de San Antonio, Calbuco y Colaco; para llenar las plazas de profesores de primera clase de Copiapó, Huasco y San Antonio; de tercera clase de San Vicente y de segunda clase de Iquique.

Los antecedentes deberán presentarse hasta el 23 del presente.

CAMPEONATO NACIONAL FEMENINO DE BASKETBALL

Mañana se jugarán en el Estadio Chile los primeros partidos del Campeonato Nacional femenino de basketball. Valparaíso enfrentará a Melipilla; San Fernando a Rengo y Santiago a Rancagua.

EL COLO COLO GANO en ORURO el VIERNES

A su pasada por Oruro el equipo chileno de fútbol Colo Colo jugó el viernes con un seleccionado de dicha ciudad, venciéndolo por seis tantos contra cero. Los chilenos emprendieron el mismo día el viaje de regreso. En la actualidad se encuentra en la oficina Maria Elena, con cuya selección jugará mañana domingo; el martes 14 los albos jugarán su último match de la jira, enfrentando al combinado de Antofagasta, para tomar en seguida el vapor Teno, que los trasladará a Valparaíso.

La jira ha sido de éxito deportivo y económico para el Colo Colo.

ALUMNOS DE LA ESCUELA de DETECTIVES

Recibieron su diploma definitivo 37 alumnos de la Escuela de Detectives, que dirige el señor Alberto Benitez Sanhueza. Serán nombrados agentes de los grados cuarto, quinto y sexto, según la nota que obtuvieron, probablemente de servicio en Santiago.

ACUERDOS DE LA SOCIEDAD DE MINERIA

El Consejo de la Sociedad Nacional de Minería estudió el proyecto de medicina preventiva del Ministro Cruz Coke. Facultó a la mesa directiva para que anote las observaciones que le merezca el proyecto con el objeto de representarlas al Congreso.

Se acordó tributar un homenaje a los Consejeros señores Rodolfo Mitchel y Pedro Opitz, por su intervención en el despacho del proyecto de ley sobre impuesto a la exportación de minerales, que se despachó en condiciones menos gravosas para la industria minera.

COMUNICACION A LA ESPOSA DEL Dr. LAUTARO FERRER

El Comité Central de la Cruz Roja Chilena envió una comunicación a la señora Elena Farinol viuda de Ferrer, en recuerdo de la labor por el Dr. Lautaro Ferrer en la Cruz Roja Juvenil.

INFORMACIONES LOCALES

Aprovechamiento de merced provisoria para usos industriales fué concedida

El Ministerio de Fomento aprobó el proyecto presentado por don Antonio Tesser Pavan, para utilizar la del estero "Pata del Diablo"

En la Intendencia se recibió ayer, procedente del Ministerio de Fomento, la transcripción del siguiente decreto

"Santiago, 11 de agosto de 1937

S E Decreto hoy lo que sigue N.o 2017.— Vistos estos antecedentes, lo establecido en las disposiciones reglamentarias vigentes sobre otorgamiento de mercedes de agua, y lo informado por la Direccion General de Obras Públicas en oficio DOP. U.o 2091 de 9-VIII-1937

DECRETO:

1.o APRUEBASE el proyecto definitivo presentado por el señor Antonio Tesser Pavan para el provechamiento de la merced provisoria para usos industriales concedida en el Estero "Pata del Diablo", del Departamento de Concepción. Por Decreto N.o 1986, de 7 de octubre de 1936,

2.o DENTRO de un plazo de seis meses deberán iniciarse las obras y deberán quedar terminadas dentro del plazo de dieciocho meses, contados ambos plazos desde la fecha del presente decreto.

3.o DECLARASE que el valor de las obras que ejecutará el interesado será de $ 3.500.

4.o EL SEÑOR TESSER deberá pagar el impuesto a que se refiere el N.o 11 del art. 7.o de la Ley 5434, de 13 de junio de 1934.

Anótese en el Rol de Mercedes de Agua, tómese razón, comuníquese y publíquese. — ALESSANDRI.— Ricardo Bascuñán".

GUIA PROFESIONAL

ABOGADOS

Pedro Etcheberry
ABOGADO
Aníbal Pinto 290. — Casilla 126
Teléfono 700

Humberto Faundes Rivera
ABOGADO
Concepción: O'Higgins 587
Coronel: Serrano 125 A.

Manuel Montalba V
ABOGADO
B. Arana 455—Cas. 113.
Teléf. 1363-R.
—28024

Tomás Mora Pineda
ABOGADO
Casa habitación y estudio
Freire 929
Casilla 1042. — Teléfono 1091.

Raúl Siebel J.
ABOGADO
Castellón 297 — Casilla 43. Teléfono 1283 R. Consulta de 9 a 12.

Pedro Verdugo Cavada
ABOGADO
Estudio B. Arana 783. — Oficina 467 — Tel. particular 510. — cas. 437.

Abraham Romero G.
ABOGADO
Casilla 216
San Martín 742. — Teléfono 144

MEDICOS

Dr. Domingo Puga M.
Medicina interna. Rayos X. Neumotórax. — San Martin 865
Consultas de 14 a 16 horas

Dr. A. Brieva D.
CONSULTAS DE 2 A 5
Enfermedades de la Piel, Sífilis, Venéreas Radioterapia. Diatermia, Ultratermia.
San Martín 712.-Teléfono 1313-R.

Dr. E. González Pastor
Estudios en Europa. Cirugía, Vías urinarias. Enfermedades de señoras vejiga y próstata.
Consultas de 2 a 4.
Freire 451 — Teléfono 901

Dr. L. Aste A.
MEDICO CIRUJANO
Medicina interna, especialmente pulmón. Rayos X. Neumotorax artificial para el tratamiento de las enfermedades del pulmón. Teléfono 726. Consultas de 15 a 18 horas.
B. Arana 826

Dr. CAMINO
OCULISTA
O'Higgins 288. — Telef. 277-J.
Consultas de 3 a 5.

J. ABASOLO— MEDICO
Pulmón, corazón, estómago, hígado Enf. de niños. Rayos X. Neumotorax. Consultas: 13 a 16.30.
San Martín 583. — Tel. 454.

Dr. Fuente-Alba Ortiz
Atiende exclusivamente enfermedades de niños. San Martín 661. Teléfono 522-J.
Consultas de 3 1|2 a 5.

DR. AKEL
MEDICINA INTERNA
RAYOS X
Consulta: de 14 a 17 horas
Aníbal Pinto 52 — Teléfono 1358-J.
—1771

Dr. Campos Menchaca
NIÑOS
Castellón 289-Tel. 1351 J.
Consulta de 3 a 5 P. M.

Dr. BLAS BELLOLIO
Medicina interna, especialmente corazón y aorta. Electrocardiografía. Rayos X. Consulta de 2 a 5.
Estudio: Caupolicán 352 — Fono 1029 R. — Domicilio Angol 361 — Fono 1029 Y.

Dr. Wilhelm
AUSENTE

Dr. Waldo Seguel
OIDOS — NARIZ y GARGANTA
Consultas: de 3 a 5.
O'Higgins 188. — Teléf. 684

Dr. E. Sepúlveda Tapia
ESPECIALIDAD EN NIÑOS
Orompello 486. — Teléfono 935
Consultas 2—5 P. M.

Dr. E. Oliver Schneider
Ojos - Oidos - Nariz y Garganta.
Consultas: de 2 a 5.
O'Higgins 979. — Teléfono 1111

Dr. Santa Cruz
Enfermedades de niños
Barros Arana 983. — 2 a 4 P. M.

Dr. José Puga
Piel y Sífilis 15 a 17 horas.
TUCAPEL 214

Dr. M. del Pino T.
Medicina Interna
CONSULTA DE 2 a 4
B. Arana 1314-Teléfono 189-R
—26387

Dr. Fuente-Alba Zúñiga
Medicina General
O'HIGGINS 1323.—Teléfono 1330-R
Consultas de 17.30 a 19 horas.

Dr. N. Ide P.
Medicina general — Cirugía— Consultas: de 13.30 a 15.30
Angol 160. — Fono 170-J.

DENTISTAS

Guillermo Porter Neate
Freire 322 — Teléfono 227

Dentista Erico Meissner
Regresó de Europa

DENTISTA
Máximo A. Fuller
Regresó, atiende de 9 a 12 y de 2 a 7
Castellón 380.-Teléfono 1246-J.

ROLANDO MIRANDA D.
CONTADOR REGISTRADO
Contaduría - Balance - Peritaje B Arana 1784. Casilla 617. — Concepción.
—818

MATRONAS

Adriana Odges de F.
Consultas: 13 a 16.30 horas
O'Higgins 257. — Teléfono 303

MASAJISTA
Enrique Madsen
Aplicaciones Eléctricas. Diatermia Rayos Ultra Violeta, Sollux, etc. Curaciones e inyecciones. Consultas: 8 a 12 y 2 a 8 P. M. O'Higgins 827

PRACTICANTES

JOSE D. SANHUEZA Y D. MUÑOZ
PRACTICANTES
Atención permanente. Maipú 922.

Elías Morales J.
PRACTICANTE
Atiende de 13 a 15 horas y de 19 a 21 horas. — Ongolmo 567.
Teléfono 1293-J.

CLINICAS

CLINICA CONCEPCION
BARROS ARANA 960
Teléfono 540. — Casilla 175.
Dr. RICARDO BURMEISTER
Dr. RICARDO 2.o BURMEISTER
Dra. MARINA LORENT ARROYO
Cirugía general, especialmente tuberculosis. Rayos X.

LABORATORIO DENTAL PARA DENTISTAS

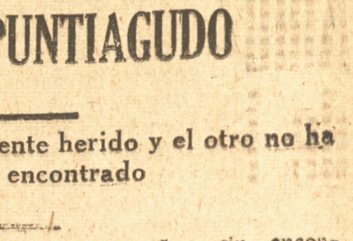

Trabajos de alta calidad en los mejores materiales, atención rápida contrareembolso para todos los dentistas de provincias, compostu. ras de placas en 2 horas.
O R O. — Compro, pago el mejor precio.
Julio Ferrufino
Casilla 272. — Colo-Colo 574

Dr. MARTIN
Director del Sanatorio Alemán
Consultas de 14 a 17, Caupolicán 321 — Fono 677
Teléfono privado 666.
SANATORIO ALEMAN Y MATERNIDAD
Av. P. de Valdivia 601, fono 1105, Casilla 103; Pensionado I, II, y III Clase. Cirugía, Medicina Interna y Partos.
Departamento especial para infecciosos. Rayos X. Diatermia, etc. Gimnasia médica, Ortopedia, Masajes, Enfermedades de Niños.
DR. EBENSPERGER
El establecimiento está a disposición de todos los médicos
DR. FISCHER KLEIN
Director y profesor de cirugía de la Escuela de Medicina. Cirugía y Enfermedades de señoras. Consultas de 14.30 a 16.
Barros Arana 910, domicilio V. Lamas 1050 — teléfono 391.

POLICLINICO HOSPICIO
V. Lamas 242
Diariamente de 10 a 11
Medicina interna, niños Dres. Maguire y Ebensperger
Oidos, Nariz y Garganta
Dr. Wilhelm
Ginecología
Dr. Ibieta
Cirugía, Vías Urinarias
Dres. González P. y Rioseco

CLINICA HOSPICIO
V. Lamas 342 — Teléfono 443. Concepción
A disposición de todos los médicos. Atención médica permanente.
Director: Dr. GONZALEZ PASTOR
Médico Clinico: Dr. RIOSECO G.
Modernas instalaciones.
Rayos X Dr. D. PUGA
ULTRATERMIA: onda corta Diatermia, Sollux ultravioleta).
Exámenes especiales:
RIÑON — VEJIGA — PROSTATA

La Conferencia de Nyon confió a Francia y Gran Bretañá la vigilancia de las rutas comerciales del Mediterráneo

Ambos países aceptaron la responsabilidad de hundir a cualquier submarino pirata

EL ACUERDO ENTRARIA EN VIGENCIA EL 20 DEL PRESENTE MES

El delegado de Rusia protestó por el acuerdo, estimando que no era suficientemente enérgico

COMENTARIOS EN BERLIN

NYON 11 .— (UP.) — El plan El plan anglo francés contra la piratería ycontrol del Mediterráneo, encontró dificultad esta mañana cuando los delegados no estuvieron de acuerdo respecto al castigo contra los submaninos que amenacen la navegación. Francia y Gran Berta ña propusieron que solamente los submarinos que violen el Tratado de Guerra Submarina de 1936, atacando a los barcos sin advertencia, sean contra-atacados por los destróyers.

Los Soviets dijeron que esto permitiría alos submarinos "desconocidos" atacar y hundir sin ser molestados.

La conferencia se reune esta tarde alas 4 P. M.

(Pasa a la página 8)

lo mejor!
Unguento Monte Santo

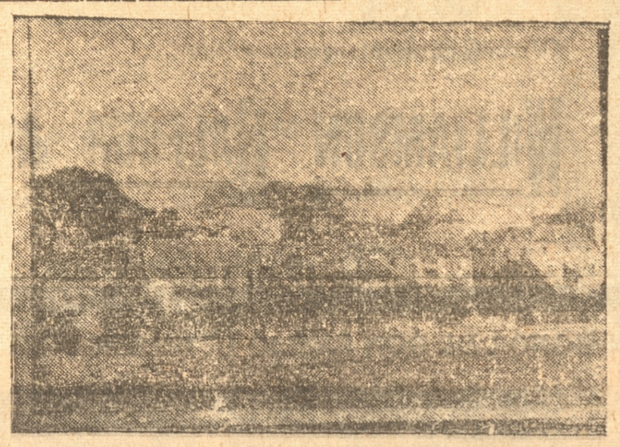

NYON, la ciudad a orillas del lago Leman, donde se realizó la Conferencia del Mediterráneo

Dos edificios fueron volados con bombas en París

Los edificios que eran de cuatro pisos quedaron completamente destruídos por las explosiones

PARIS, 11.— (UP). — Flash). — Algunas bombas volaron dos edificios en París.

PARIS. 11.— (UP). — Las bombas destruyeron dos edificios de esta capital: uno perteneciente a la Cámara Sindical Mutual del Seno en la Rue Boissiere; y el otro de la Conferencia General del Patronato Francés de la Rue Presbourg.

Dos policías que pasaban por allí quedaron muertos. Los edificios que eran de cuatro pisos fueron completamente destruídos por la explosión.

Las bombas fueron dejadas en forma de paquetes que se depositaron en las oficinas en las últimas horas de la tarde.

Organo de publicidad de Alemania ataca a Litvinoff

Lo considera un adversario político con quien no es posible discusión alguna

BERLIN, 11. — (UP). — "Zwoelf Fuhrblate", comentando el discurso de Litvinoff en la Conferencia de Nyon, dice que en presencia de los Ministros de Relaciones de dos grandes democracias europeas a un mandón judío se le permitió que se portara como un insolente.

"Nada debe arrugar las narices a París y Londres si aplicamos la expresión, "al diplomático", de judío Litvinoff Wilkenstein.

"Para nosotros, este judío no es diplomático, y una vez por todas rehusamos sentarnos a al misma mesa con él. También lo consideramos un adversario político con quien no es posible discusión alguna.

"A nuestros ojos no es nada más que un criminal común".

BERLIN, 11. — (UP) — Personas bien informadas interpretan el ataqus del rotativo a Litvinoff en el sentido de que Alemania boycoteará cualquiera conferencia en que el funcionario ruso se presente.

La decisión alemana del boycott se limita, por ahora, a la persona de Litvinoff ya que hasta el momento no hay inconveniente alguno en conferenciar con Maisky, quien representaba a Rusia ante el Comité de no Intervención de Londres.

Supuesto mensaje de Mussolini a Mr. Chamberlain

Fué desmentido por la Embajada Italiana en Londres.— Se decía que trataba la conquista etíope

LONDRES, 11. — (UP). — Se dice que Mussolini dirigió un mensaje a Mr. Chamberlain diciéndole que mientras no solucione la cuestión reconocimiento de la conquista de Etiopía no es sensato continuar las negociaciones de amistad anglo-italianas.

ROMA, 11. — (UP). — Se informa que la Embajada de Italia en Londres ha recibido instrucciones en el sentido de anunciar que ningún mensaje ha sido enviado por el Duce a Chamberlain fuera del trasmitido hace tiempor por intermedio del Embajador, señor Dino Grandi.

EXPORTACIONES DE FIERRO VIEJO EN EE. UU.

WASHINGTON, 11 — (UP). — Los líderes parlamentarios propician investigaciones sobre las exportaciones de hierro viejo a fin de controlar y suspenderlas.

TIFON PRODUJO MUCHOS MUERTOS EN JAPON

Se ignoran las bajas que hubo en el mar.—En dos escuelas murieron quince niños

TOKIO, 11. — (UP). — Un tifón ha causado los siguientes muertos; en Takamatsu quince; en Yokohama once: en Nikko quince; en el distrito de Kochihanara tres y en los distritos rurales cuatro.

No se sabe cuantas bajas ha habido en el mar en los barcos pesqueros hundidos.

TOKIO. 11.— (UP). — El Departamento Meteorológico ha anunciado que el tifón pasó por Japón hacia al sur del Mar de Japón a medio día.

Considera terminado el peligro. No se han recibido informaciones sobre los perjuicios.

Informan de Tamakatsu que hubo quince muertos por el tifón, la mayoría niños, cuando dos escuelas fueron destruidas.

Además han llegado al puerto doscientos botes pesqueros.

ANITA LIZANA GANO CAMPEONATO DE EE. UU.

Venció o la campeona polaca por 6-4,6-2 en forma brillante

Durante la ceremonia de la entrega de los premios, la campeona sufrió una fatiga. — Se repuso inmediatamente

Hará una jira por Estados Unidos.— En ningún momento la chilena se vió seriamente amenazada por Jadwiga Jedrzejowska.— Declaraciones que hizo

FOREST HILLS, 11.— (UP).— (Flash). — Quince mil espectadores, o sea, la concurrencia más grandes que se ha registrado en el pais para presenciar un match de tennis, espero en las aposentadurías de la cancha que Anita y la polaca Jedrzejowska disputarán el campeonato nacional de tennis de Estados Unidos.

Anita Lizana derrotó a la Jedrzejowska por 6-4, 6-2.

FOREST HILLS, 11.— (UP).— Al ganar su partido de hoy con la polaca, Anita Lizana ha conquistado el campeonato nacional femenino de singles de Estados Unidos.

FOREST HILLS, 11.— (UP).— Anita Lizana, jugando uno de los más grandes matchs de su carrera, ganó para si y para Chile el título de campeona de tennis de Estados Unidos al vencer a la polaca por 6-4, 6-2.

Después del match y terminada la larga ceremonia de la entrega de trofeos, sufrió Anita una fatiga al abandonar la marquesina y cayó pesadamente al suelo sin herirse. Fué ayudada a subir la escalinata del edificio del club.

Se repuso inmediatamente; el médico que la atendió declaró que era sólo un quebranto nervioso, muy explicable después de la ruda prueba a que habia sido sometida.



ANITA LIZANA, la campeona chilena que venció ayer en EE UU.

Después de un breve rato se repuso.

Después de un corto descanso, dijo Anita a la prensa: "Me siendo bien ahora. Nunca creí que jugaria tan bien en toda mi vida. Mis felices saludos a mi familia y a todos los chilenos.

"Creo que mi ardiente deseo de ganar afectó mis nervios provocándome una pequeña fatiga".

Mientras hablaba Anita bebia café y abria decenas de telegramas y cablegramas de felicitación procedentes de Chile, Londres y Estados Unidos.

Hoy en la noche toma el tren con rumbo a Detroit para jugar algunos partidos de exhibición con la polaca Jadwiga Jedrzejowska. Después partirá a Chicago con igual objeto y en seguida a San Francisco de California donde participará en torneo.

Esta es la primera vez que se lleva la chilena un título holgadamente.

En ningún momento se vió seriamente amenazada por su contendora. Anita dominó complementamente su estrategia sabiendo que la fuerza de Jadwiga estaba en su potente Forehand y en la debilidad y lentitud de sus piernas. Jugó Anita un juego sagaz, colocando raras veces la pelota en posición para el forehand de la polaca y colocándola muchas veces sobre su débil revez; supo combinar este juego con los formidables dropshots que apenas alcanzaban a librar la red.

Anita no se mostró débil en ninguna fase del juego.

FOREST HILLS, 11.— (UP).— Budge ganó el campeonato nacional de Estados Unidos, para hombres, al derrotar al alemán van Cram por 6-1, 7-9, 6-1, 3-6, 6-1.

Canje de prisioneros y rehenes acordarían los nacionalistas con Madrid

La cima de Mazuco fué capturada por los nacionalistas. — Detalles de esta captura. — Ministro catalán desmiente que haya negociaciones de paz con Franco. — General ruso murió en el frente de Aragón. — Disturbios en Gijón

PERPIGNAN, 11.— (UP).— La Generalidad Catalana decidió libertar a todas las personas arrestadas a raiz de los recientes denuncios de la policía o de fuentes consideradas fascistas.

No se ha revelado el nombre de las personas favorecidas con esta medida.

PERPIGNAN, 11.— (UP).— El Ministro de Propaganda de Barcelona emitió hoy un desmentido en el sentido de que Cataluña esté considerando la posibilidad de firmar una paz separada con Franco. El comunicado oficial dice:

"Como en cada ocasión, que la Liga de las Naciones entra a tratar el conflicto español, los nacionalistas hacen circular rumores referentes a la hipótesis de una petición de paz separada con Cataluña, en el momento en que el teatro principal de la guerra está en el frente de Aragón, cuando Cataluña está refugiando a 8 mil personas diariamente y cuando aumenta la industria de la guerra, es absurdo pensar en una paz.

"Cataluña es leal amiga de la república y nunca iniciará conversaciones separadas de sus amigos de guerra.

"Cataluña tiene su territorio totalmente libre de los aliados con Alemania e Italia y continúa su histórica tradición con los elementos de paz del Mediterráneo".

CANJE DE PRISIONEROS

HENDAYA, 11.— (UP) — Fuente nacionalista autorizada ha informado que está a punto de llegarse a un acuerdo con Madrid para el intercambio en gran escala de prisioneros y rehenes.

El acuerdo ha sido negociado por funcionarios del Consulado Británico y de la Cruz Roja que ahora se encuentran en San Juan de Luz arreglando los detalles finales con ambos lados.

CAPTURA DE MAUZUCO

FRONTERA FRANCO ESPAÑOLA, 11.— Una de las más violentas batallas habidas en el frente norte, se ha desarrollado durante las últimas 14 horas, en las laderas orientales de la Cordillera de Cuera, habiendo logrado los nacionalistas capturar la cima de Mazuco, que era su objetivo, debido a que domina todos los puntos estratégicos y los caminos reales. También domina el camino de Llanes a Gijón, a lo largo del cual intentan avanzar los nacionalistas con sus unidades motorizadas.

La batalla por la cima continuó hasta muy avanzada la noche, encontrándose bien atrincherados los asturianos tras las cimas de Tornería y Techau, que dominan las poblaciones de Mazuco y Caldueno, así como también la cima de San Antolín, encima del camino de Rivadesella. Sin embargo, fueron arrojados los asturianos de estas posiciones, a las 22 horas.

Las posiciones de San Antolín eran defendidas por 80 batallones asturianos, que tenían a su disposición varias baterías de artillería, gran número de ametralladoras y abundantes municiones.

Para ocupar estas posiciones tuvieron que luchar durante 14 horas los nacionalistas de Navarra, conquistando el terreno palmo a palmo.

SANTANDER 11.— Se conocen algunos detalles del violento combate que permitió a los nacionalistas apoderarse del monte Mazuco, en el camino de Panes a Cangas de Onís, en la Sierra de Cuera.

Al llegar a la vista de esa montaña, poco antes de Arenas de Cabrales, los soldados navarros fueron recibidos con un violentísimo fuego de ametralladoras y con una lluvia de granadas de fusil por los milicianos asturianos atrincherados al pie y en las faldas del cerro entablándose un sangriento combate que duró 13 horas sin interrupción, terminando a las 22 horas con la retirada de los asturianos, que se concentraron al este del pueblo.

Los gobiernistas habían concentrado en ese sector importantes fuerzas — alrededor de diez batallones — con 20 piezas de artillería y más de cien ametralaldoras. Por su lado los nacionalistas dispararon contra las posiciones enemigas más de cuatro mil proyectiles de artillería y 300.000 tiros de fusil y ametralladoras antes de llegar a la cumbre del cerro.

La toma de esa altura tiene gran importancia estratégica, pues su posesión puede decidir pronto la suerte de Rivadesella y Villaviciosa y también de Gijón.

Un oficial del Estado Mayor nacionalista declaró anoche que "cuando las tres columnas nacionalistas que avanzan en ese sector hayan efectuado el enlace, los asturianos tendrán que entregar Gijón para no quedar acorralados sin posibilidad de escape".

DISTURBIOS EN GIJON

LEON. 11.— Las autoridades nacionalistas anuncian que en Gijón han estallado disturbios y que la atmósfera de la ciudad es parecida a la de Santander, la víspera de la sublevación que obligó a las fuerzas republicanas a rendirse antes de la llegada de las columnas nacionalistas.

Cortejos recorren las principales arterias pidiendo la rendición de la ciudad. Las tropas habrían disparado contra los manifestantes, matando e hiriendo a varios.

Esas manifestaciones habrían coincidido con la llegada a Gijón de numerosos presos políticos traídos de Rivadesella y Colunga.

EL GENERAL RUSO MIKAILOV, PERECIO EN EL SECTOR DE BELCHITE

ZARAGOZA, 11.— La prensa nacionalista anuncia que el general ruso Mikalov, que estaba al mando de una unidad internacional en el frente de Aragón, murió en el sector de Belchite durante un bombardeo aéreo.

COMUNICADO OPOSITOR

SALAMANCA, 11.— Un comunicado de guerra dice como sigue:

"En el frente del norte, a pesar del fuerte temporal de agua y viento, nuestras fuerzas continuaron la rectificación de la vanguardia, ocupando importantes posiciones enemigas donde se han cogido tres morteros, 200 fusiles, un depósito de municiones y otro de vestuario. Se han presentado 20 milicianos con armamento".

"En Asturias, sector occidental, ha habido cañoneos; en el oriental sin novedad".

"En Aragón el enemigo atacó a Apeadero de la Princesa, siendo rechazado".

"En el sur hubo tiroteos en algunos sectores. Se han presentado un capitán, dos oficiales y 17 milicianos con armas".

Treinta mil chinos habrían sido muertos en Shanghai

Esto habría ocurrido últimamente.— Los heridos alcanzarían a veinte mil. — Sólo hubo fuegos esporádicos en Shanghai

SHANGHAI, 11.— (U. P.). —Informaciones chinas dicen que las fuerzas que operan al Este del frente de Hopei avanzaron cuarenta kilómetros al norte de Tainhai llegando casi hasta la estación de Peiping. Los nipones han enviado apresuradamente refuerzos con el propósito de impedir que los nipones que se encuentran en Nachang sean rodeados y aislados.

TOKIO, 11.— (U. P.). — La Agencia Domei en Shanghai informa de buena fuente que por lo menos 30.000 chinos fueron muertos últimamente en Shanghai y 20.200 quedaron heridos, de los cuales 7.000 están hospitalizados.

PEIPING, 11.— (U. P.). — Los japoneses anuncian la captura de Nachang a las cuatro A. M. de hoy.

Los japoneses tomaron la iniciativa en el norte y además de la captura de Nachang avanzan por el rio Yu dentro de la gran muralla capturando Chang Chuar Pu y otras aldeas a 280 kilómetros al Oeste de Peiping.

SOLO FUEGOS ESPORADICOS EN SHANGHAI

SHANGHAI, 11.— (U. P.). —La ciudad ha pasado uno de los días más tranquilos del último mes. Ha habido sólo fuegos esporádicos en algunos sectores. Se cree que la ofensiva japonesa nuevamente ha sido postergada.

Un vocero nipón dijo que necesitaban más soldados y más equipo bélico para poder luchar contra los chinos.

LA OCUPACION DE NACHANG

NANKING, 11.— (U. P.). — Oficialmente se confirma que los japoneses ocuparon Nachang después de someter la localidad a un terrible bombardeo.

Se dice que murieron y que quedaron heridos más de tres mil soldados chinos.

Se informa que Nachang que dó reducida a ruinas por las bombas japonesas. Las tropas niponas persiguen en estos momentos a los chinos hacia el sur.

HITLER REVISTO A 50.000 MUCHACHOS

NUREMBERG, 11.— (UP).— Hitler revistó hoy a cincuenta mil muchachos de la juventud hitlerista bajo una fria y finisima lluvia.

Hess tomó juramento a doce mil miembros de la juventud que ingresan al partido.

EL CRUCERO 'EXETER' PARTIO A CHILE

EL COLLAO, 11. — (UP). — Partió con rumbo a Iquique, Antofagasta, Valparaíso y Magallanes el crucero británico "Exeter" de regreso de las Bermudas.

MATRIMONIO BEBIN CACES-BRIEVA DURAN.—

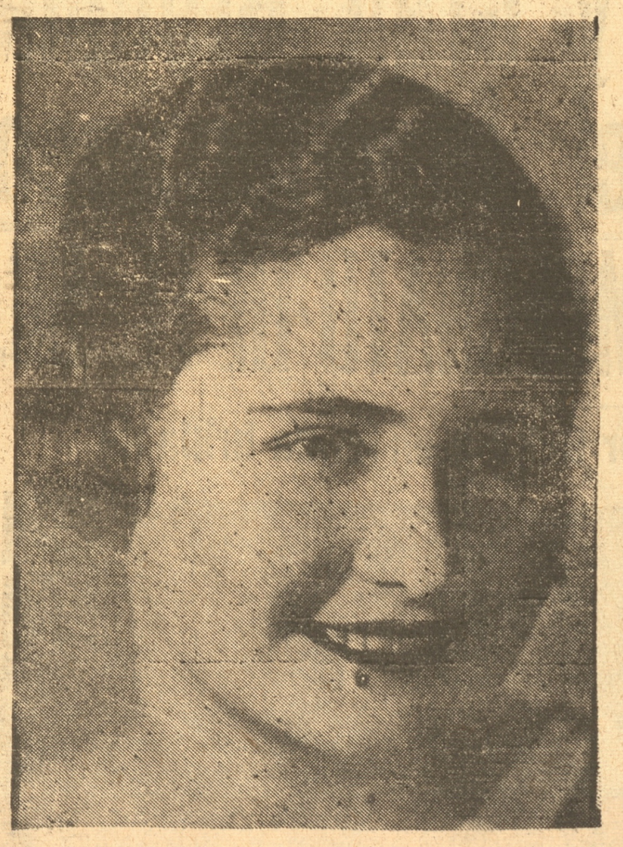

Señorita Ivonne Bebin Caces, cuyo matrimonio con el Dr. don Alberto Brieva Durán, se efectuará hoy privadamente en Penco, en casa de la novia.
(FOTO LAVANCHY)

MATRIMONIO CONCERTADO.—



Señorita María Larraín Benavente, cuyo matrimonio con el señor Victor Rioseco Vásquez, ha quedado concertado en Santiago

AGUARRAS AMERICANO

Marca "ARBOLITO"

Aceite Linaza Cocido Inglés

Marca "BROCHA"

Ofrecen para entrega inmediata;

WILLIAMSON BALFOUR & CIA. S. A.

UN PENSAMIENTO.— Se ha de dejar a los hijos, no mucho oro, sino mucha honra.—PLATON.

HOY
El Dulce Nombre de María
MAÑANA
San Amado

LA SEÑORA ANA LUISA GONZALEZ DE NOGUEIRA.— Víctima de una penosa enfermedad soportada con cristiana resignación, falleció anteayer en nuestra ciudad la señora Ana Luisa González de Nogueira, perteneciente a una distinguida familia penquista.

En nuestros círculos sociales el fallecimiento de la señora Nogueira ha producido un profundo pesar, muy comprensible si se consideran las hermosas prendas de carácter de la respetable extinta.

Unida en matrimonio al recordado caballero vecino del departamento de Tomé, don Eliseo Nogueira, formó un hogar respetabilísimo en que brillaron las más sólidas virtudes, señalándose como una madre ejemplar y cariñosa.

Los funerales de la señora Nogueira se efectuaron ayer en la mañana con numerosa asistencia despues de una misa que ofició en la casa mortuoria el capellán militar de la División, presbítero señor Vistoso.

Despidieron el duelo el teniente de aviación don Carlos Nogueira y González y sus hermanos don José Gaspar, don Augusto y don Juan Nogueira, don Julio Aguero D., los señores Hernán, Miguel, Manuel y Juan González González, doctor Eduardo González Rioseco y doctor Enrique González Pastor.

EL COCKTAIL DE HOY EN EL CLUB CONCEPCION. EN HONOR DEL DIRECTOR GENERAL DE CARABINEROS — A mediodía de hoy se ofrecerá en el Club Concepción un cocktail en honor del director general de Carabineros, general don Humberto Arriagada V.

Las adhesiones se reciben en la Administración del Club.

MANIFESTACION.— Ayer a las 17 horas un grupo de ex alumnos salesianos ofreció una manifestación en el Café Vienés, al presidente de la Federación Nacional de Ex Alumnos Salesianos, señor Mario Goio R., al presidente del Centro de Ex Alumnos Salesianos de Valdivia, Dr. Ulises Bertoglio y a los delegados de Valparaíso, de Magallanes y de Linares, señores Dr. Luis B. Nozigli, Jorge Matetich y José Napoleoni Bravo. Asistieron las siguientes personas: señor Mario Goio R., Drs. Ulises Bertoglio y Luis Nozigli y los señores Jorge Matetich, José Napoleoni, Querubín Solís A., José Salvago Croce, Pedro Parra Avello, Julio Valdés Riveros, Alberto Fernández, Humberto Ham, J. Humberto Salazar A. y Gilberto Morales.

EL APERITIVO DONDE PALET.— Especiales caracteres promete alcanzar los aperitivos donde Palet que se ofrecen a la sociedad penquista.

Para esta ocasión se ha contratado una excelente orquesta que amenizará en lo sucesivo los aperitivos y la hora del te.

Se nos pide invitar a toda nuestra sociedad a estos aperitivos

EL GENERAL ARRIAGADA. — Por el nocturno de hoy arribará a nuestra ciudad el director general de Carabineros, general don Humberto Arriagada Valdivieso.

MATRIMONIO.— Privadamente se verificó ayer en San Felipe el matrimonio de don Jorge León Palma con la señorita Teresa Cruz Pereira.

BAUTIZO.— El sábado 4 del presente fué bautizado en la parroquia de San José por el R. P. Baltazar de Marchante, Víctor Enrique Eugenio, hijito del señor Víctor Poblete y señora Norma González de Poblete.

Fueron sus padrinos el señor Arnaldo Véjar y la señora Rosa Díaz de Véjar.

FALLECIMIENTO.— Ayer falleció inesperadamente en Florida en el fundo Pichiqueime, el señor Teófilo del Prado de la Vega, vinculado a respetables familias de Concepción y Loncoche, hasta las cuales hacemos llegar nuestra condolencia.

Sus funerales se verificarán en esta ciudad el día y hora que oportunamente comunicaremos.

FUNERALES.— Hoy se verificarán los funerales de don Juan Parra, de cuyo sensible fallecimiento informamos en nuestra edición de ayer.

El cortejo partirá de su residencia en calle Rozas 1547.

DINNER DANSANT EN EL NURIA.— Esta noche habrá dinner dansant en el Restaurant Nuria, como ya es tradicional en los sábados.

Como de costumbre, la orquesta del establecimiento ejecutará un programa musical especial, a base de los bailables más en boga.

A BUENOS AIRES.— Hoy se dirigen a Santiago, para luego continuar viaje a Buenos Aires, don René Figueroa M. y señora Blanca Alvarez de Figueroa.

ENFERMOS Y OPERADOS.—Continúa mejor don Héctor Tapia Crumat.

—Ha sido sometida a una delicada operación en el Pensionado del Hospital la señora Alicia Torres de Cores. Su estado es satisfactorio.

—Mejor continúa después de una grave enfermedad la señorita Juanita Vera Home.

—En el Pensionado del Hospital ha sido operado don Héctor Lazo Cisterna.

—Completamente restablecida se encuentra la señora Laura R. Herrera de Espejo.

VIAJEROS.— De Santiago el senador don Francisco Urrejola M.

—Del mismo punto el diputado don Fernando Aldunate Errázuriz.

—De la delegación del Colegio Salesiano de Valdivia, se encuentran en ésta, los señores Raúl y Federico Matas E., Renato Vicuña y Mario Tamayo.

—Han regresado del norte para continuar viaje a Tomé don Augusto Mahs Ch. y señora Lucy Greene de Mahns.

—A Talca don René Figueroa Alvarez.

—Al mismo punto se dirigió la señorita Miriam Figueroa Alvarez

—A Santiago se dirigieron el diputado don Fernando Maira Castellón y señora.

—De Temuco ha llegado don Frank Bebin Larrieu.

—De Santiago se encuentra en ésta don Frank Bebin Caces.

—Se ha dirigido a Coelemu don Docleciano Espejo C.

—Al mismo punto la señorita María A. Espejo Herrera.

—Hoy se dirige a Santiago la señorita Ruby Ebensperger.

—A Viña del Mar la señorita Enriqueta Vega G.

—A Santiago se dirigió la señora Lumina G. de Caro.

—Regresó a Santiago don Emilio Letelier Urzúa.

—Al mismo punto don Alejandro Ureta Valdéz.

—Regresó a Yumbel don Haroldo Villarrcel.

—Al mismo punto don Jorge Muñoz Burgos.

—Regresó de Santiago don Osvaldo Coddou G.

—Se encuentra en ésta don Humberto Ulloa D.

—De su fundo ha regresado don Luis Fernández G.

—Hoy se dirige a San Fernando don Jorge García R.

OSNABURGO AMERICANO

MARCAS

"FLECHA"

y "FLECHITA"

TAMBIEN

Japonés grueso "F"

y delgado "FF"

Ofrecemos para entrega inmediata

WILLIAMSON BALFOUR & Cia. S. A.

EN HONOR DE DON EMILIO LETELIER URZUA.—



Sus amigos ofrecieron ayer en el Club Concepción un almuerzo en honor del señor Emilio Letelier Urzúa, con motivo de su cambio de residencia a Santiago.

Asistieron los siguientes señores: Emilio Letelier Urzúa, Alfredo Larenas, Esteban Iturra Pacheco, Dr. Enrique González Pastor, Enrique Ibieta Egaña, Leopoldo Burgos Melo, Ignacio Martínez Ibieta, Oscar Spoerer Carmona, Guillermo Mery, Oscar Matthews Carlos Klein, Jose del C. Campos, Enrique García Bordallo, Enrique Curti Canobio, Alfonso Urrejola Arrau, Eduardo Urrejola Lecaros, Pedro López de Heredia, Víctor Solar Morel, Horacio Parada de la Sotta, Alberto Coddou Binimelis, Luis Humberto Benavente Jiménez, Alberto Parodi Vásquez, Lúcas Sanhueza Ruiz, Sebastián Melo Hermosilla, Manuel Montalba Vega, Pablo Stevenson Rojas, Jorge Vizcaya Claro y Fernando Campos Harriet.



Pida el Sobre Económico

Geniol

DE 4 TABLETAS POR $ 1.-



Jabón AMOUR DIVIN JUNOL

ENVASE NUEVO



CONSERVARA SU CUTIS FRESCO Y ELASTICO, SU SUAVE Y CREMOSA ESPUMA LIMPIA BIEN LOS POROS DEL CUTIS Y LE DA TRANSPARENCIA Y FRESCURA

INFORMACIONES DEL CABLE

Los candidatos Alvear y Mosca llevan mayoría en Argentina

Sólo ha trascurrido la primera semana de escrutinio

BUENOS AIRES, 11.— (UP).- El escrutinio de los votos fué suspendido hasta el lunes. Las cifras oficiales hasta ayer han sido en la capital Federal de 66.597 votos para el binomio Alveal-Mosca; y 22,441 para Ortiz-Castillo.

CORDOVA, 11.— (UP). — El escrutinio de las elecciones presidenciales y vice-presidenciales arrojó para los radicales 16.045 votos; y para los "concordancistas" 11,307 votos.

BUENOS AIRES, 11.—(UP).— Al terminar hoy la primera semana del escrutinio de la elección presidencial, los candidatos de la Unión Cívica Radical señores Alvear y Mosca llevan una ventaja sobre los de la Concordancia, señores Ortiz y Castillo con un total de 176.996 votos contra 151 151,666 votos.

(De la página 7)

REANDA SUS LABORES LA CONFERENCIA

NYON, 11.— (UP.) — Se reanudó la Conferencia Naval del Mediterráneo.

LA UNIVERSALIZACION DE LA SDN.

Ha dado un paso adelante.— El Comité de los 28 acordó poner el proyecto en tabla

GINEBRA, 11.— (UP. — La Comisión de los 28 acordó esta mañana impulsar la cuestión de separar el Pacto de la Liga de las Naciones de los Tratados de Paz.

neos hasta mediados de octubre.

La campaña de Chile pro-universalización de la Liga también dió un nuevo paso adelante. Después de otro enfático discurso de don Agustín Edwards la comisión accedió a poner el asunto en tabla.

ITALIA EXAMINARA CUALQUIER PLAN DE PATRULLAJE

ROMA, 11.— (UP.) — Oficialmente se ha sabido esta mañana que Italia examinará con interés cualquier plan de patrullaje internacional destinado a eliminar la piratería del Mediterráneo que pueda ser acordado por la conferencia de Nyon y enviado a Roma.

Aparte de esta declaración, los funcionarios del Gobierno rehusan explayarse hasta que se reciban las decisiones de Nyon. Personas responsables opinan que la adhesión de Italia al pacto, se llega a producirse, se decidirá cuando Mussolini visite a Hitler.

EL ACUERDO DEFINITIVO DE LA CONFERENCIA

LONDRES, 11.— (UP.) — Según fuente oficial el acuerdo definitivo de los signatarios del pacto del Mediterráneo contemplaría el contra-ataque a cualquier submarino sorprendido en piratería contra cualquier buque de los países signatarios.

Quiere decir que los franceses acuerdan proteger a los buques británicos o de otras nacionalidades atacados en la zona francesa. Los buques británicos en igual forma, protegerían a los barcos franceses, rusos o de cualquiera nacionalidad signataria del acuerdo, si son atacados en la zona británica.

LOS NUEVOS DETALLES DEL ACUERDO

NYON, 11.— (UP.) — Los delegados creen que los nuevos detalles del acuerdo se elaborarán esta tarde y que el acuerdo se firmará el lunes, luego que hayan sido consultados los respectivos gobiernos y que estos hayan expresado su aprobación.

LARGO CABALLERO VA A PARIS

CERBERE, 11.— (UP). — Llegaron a ésta hoy, en viaje a París, Largo Caballero y Araquistain.

Largo Caballero y Pascual Tomás, secretario de la Confederación General del Trabajo se dirigen a París a hablar en las asambleas socialistas y sindicalistas.

LA CONFERENCIA LLEGA A UN COMPLETO ACUERDO

NYON, 11.— (UP.) — Los delegados anuncian que la Conferencia Naval del Mediterráneo llegó a un completo acuerdo sobre el sistema de vigilancia naval.

Se tiene entendido que Gran Bretaña y Francia asumen la responsabilidad del sistema de vigilancia en todo el Mediterráneo.

Así mismo, se tiene entendido que el acuerdo contempla que los submarinos que violen el protocolo de 1936 sean considerados piratas.

FRANCIA Y GRAN BRETANA TENDRAN LA VIGILANCIA

NYON 11. — (UP.) — Se ha facilitado un comunicado que confirma haberse confiado a Francia y Gran Bretaña la tarea de la vigilancia policial en las principales rutas comerciales del Mediterráneo.

FRANCIA Y GRAN BRETANA ACEPTAN LA RESPONSABILIDAD

NYON, 11.— (UP.) — Francia y Gran Bretaña han aceptado esta tarde la plena responsabilidad de hundir a cualquier submarino pirata en aguas del Mediterráneo, según el pacto contra la piratería que se relactó a las 17.30 horas.

Italia será invitada a unirse al acuerdo. Si se niega a hacerlo, Gran Bretaña y Francia se encargarán de la tarea de vigilar las aguas, en tanto que los otros países signatarios del acuerdo encararán a su manera la tarea de entenderse con los submarinos piratas que se encuentren en sus aguas.

El delegado griego, señor Nicolás Politis, declaró a la United Press, en el momento de abandonar el recinto de la Conferencia:

"Creemos que la piratería en el Mediterráneo ha terminado.

LO QUE? DICE "PRAVDA"

MOSCU, 11.— (UP.) — El diario "Pravda" declara en su editorial de hoy que la negativa de Alemania eItalia para participar en la Conferencia del Mediterráneo indica obviamente su política de eludir la responsabilidad, demoler la conferencia e impedir la lucha organizada contra la piratería.

GRAN BRETANA ENVIA MAS DESTROYERS

LONDRES, 11.— (UP.) — El envía deu n mayor número de destructores al Mediterráneo, constituiría probablemente el primer paso del almirantazgo para dar cumplimiento al pesado deber que corresponde ahora a Gran Bretaña de acuerdo con el plan de patrullaje del Mediterráneo aprobado por la Conferencia de Nyon.

Gran Bretaña, tiene ya 35 destructores en el Mediterráneo, muchos de ellos dedicados a faenas rutinarias, no relacionadas con las patrullas, de suerte que será necesario enviar a dichas aguas otros buques sacados de la flota metropolitana.

Tal acuerdo no entrará oficialmente en vigor sino por lo menos dentro de una semana.

EL ACUERDO NARIA EN VIGENCIA EL 20 DEL PRESENTE

PARIS, 11.— (UP.) — Fuentes autorizadas predicen que el sistema de patrulla yconvoy contra la piratería se pondrá en efecto el 20 de Septiembre y l acurdo he firmará n Nyon yl lun es en la noche después que los peritos navales arreglen los detalles y asignen las zonas.

Se cree que la actual movilización de las armadas a lo largo de las rutas, facilmente se efectuará n la próxima smana.

Al mismo tiempo se ha expresado optimismo respecto a las posibilidades de aceptación de parte de Italia para la proposición de patrullaje

LITIVINOFF PROTESTA

GINEBRA, 11 — (UP). — Se anuncia en fuente autorizada, que Litivinoff ha protestado por el acuerdo contra al piratería no encontrándolo suficientemente energico accediendo solamente a trasmitido a Moscú para que el Gobierno Soviético decida respecto a su aprobación definitiva.

EL ACUERDO EN BERLIN

BERLIN, 11. — (UP). — Se considera que el único resultado positivo de la Conferencia de Nyon ha sido al derrota sufrida por la Rusia Soviética, considerándose, por otra parte, como un grave erro el plan mismo de contral, especialmente en lo referente, al patrullaje de las rutas marítimas del Mediterraneo por Gran Bretaña y Francia.

TEATROS

EL PROXIMO CONCIERTO DEL PIANISTA ARMANDO MORAGA

Ha despertado entusiasmo en la ciudad.— Se efectuará el miércoles en el Concepción

En nuestra edición anterior informamos a nuestros lectores que el próximo miércoles ofrecerá en nuestra ciudad un concierto único el famoso pianista chileno, Armando Moraga, que hace algunos meses regresó de Alemania donde perfeccionó su técnica musical.

El anuncio del próximo concierto de Moraga despertó en diversos círculos de esta localidad un entusiasmo extraordinario por el hecho de tener de él muy buenas referencias, tanto por los elogios que le hizo la crítica santiaguina a raiz de sus conciertos en la capital como por los éxitos artísticos que ha tenido en su jira por las ciudades australes como Temuco, Osorno, Valdivia y otras ciudades que siempre han sabido rendir verdadero culto a la buena música.

Es de esperar, pues, que el público penquista responda a los antecedentes de este destacado pianista que ha sabido dejar bien puesto el nombre de Chile en conciertos que ofreció en Europa.

OFERTAS ESPECIALES

desde el dia 13 hasta el 17
ofrece a las DAMAS

TODISCO

TRAJE-SASTRE confeccionado, sólo a **$ 130.00**
ABRIGOS confeccionados, sólo a . . **115.00**
BATAS DE SEDA, sólo a **60.00**
VESTIDOS DE SEDA, para niñas, a . **20.00**
BLUSAS DE SEDA, bordadas, a . . **35.00**

Cortes importados, gran fantasia

GANGA: Salidas en sólo $ 80.00

B. Arana 731, al lado Hotel Ritz
CONCEPCION

10389—

JARCIAS

En todas las dimensiones, fabricadas con

FIBRA DE FORMIUN

ofrecemos a $ 260.00
los 46 kilos puesto estación Los Andes

No recomendamos el empleo de las Jarcias de Formiun para usos navales, sino las

JARCIAS DE MANILA

fabricadas con **Fibra de Manila legitima,** especial para usos navales. Ofrecen

WILLIAMSON BALFOUR & CIA. S. A.

10242—

CANTERA "LA TOMA"

Tengo el agrado de informar a los señores Ingenieros Arquitectos. Constructores, Contratistas y público en general que ya estoy en situación de poder entregar la piedra, que se sirvan solicitarme en los numeros 1, 2, 3 y 4 como asimismo en trozo y polvo de piedra. Ordenes a:

JUAN VILLA LUCO

FREIRE 855 : FONO 156 : CASILLA 934

"LANZ-BULLDOG"

A PETROLEO CRUDO

EL TRACTOR

que se recomienda sólo por su sencillez y seguridad y por ser realmente e

Más económico del Mundo

Si desea referencias consulte a su vecino

Ofrecemos los últimos modelos de:

TRACTORES a ruedas de 24 y 44 caballos y
ORUGAS de 55 caballos efectivos

IMPORTADORES:

GILDEMEISTER & Co. - Concepción

10383—

ofrecemos a precios muy convenientes

Banderas Nacionales

y Extranjeras y lanilla para banderas

M. GLEISNER y Co. Ltd.

10354—

TRAC TRAC TOR

La última palabra en Deering-Diesel



Materia de Tractores

MAYOR POTENCIA
MAYOR ECONOMIA
MAYOR DURACION

Pida detalles a:

S.A.C. Saavedra, Bénard

o a su Agente más cercano

10359—

Ferrocarriles del Estado

Carrera de nocturno Temuco-Santiago los días cercanos a las Fiestas Patrias

A fin de atender el mayor movimiento de pasajeros durante los días cercanos a las Fiestas Patrias, se ha acordado que el tren nocturno Alameda-Temuco y viceversa, parta de Alameda los Lunes, Miércoles y Viernes desde el 13 hasta el 24 de Septiembre, y de Temuco salga los Martes, Jueves y Sábados desde el 14 hasta el 25 de este mismo mes.

Desde el 26 de Septiembre, estos trenes continuarán corriendo una vez por semana, como ahora.

EL JEFE DE LA SECCION TRANSPORTE

PENCO

Próximas festividades patrias

Está casi listo el programa. — Charlas de Sady Zañartu para mañana. — Otras noticias

PENCO. — El Comité organizador de la Fiesta Nacional ya tiene listo su programa. Le hemos dado un vistazo, y sin ser extenso, hay números novedosos y bien distribuidos. Si las comisiones ponen el interés que se espera, el Comité debe salir con su cometido.

En deporte por ejemplo se contempla un partido de fútbol con tres pelotas. Los equipos se componen de 15 jugadores, y los componen los del río Penco arriba y abajo.

La carrera ciucuito Penco, con antorchas, es otro número de deportes.

Basquetbol femenino e infantil.

Para los niños indigentes del pueblo se ha contemplado un grueso item del presupuesto del Comité para festejarlos.

Para los niños en general habrá juegos populares y concurso de volantines.

El Comité queda sumamente agradecido de la cuota con que contribuyeron las industrias, comercio y particulares, salvo algunas excepciones. Pronto le daremos publicidad.

MAÑANA HABLARA EN ESTA SADY ZAÑARTU. Es una verdadera oportunidad para el pueblo de Penco, escuchar al conocido escritor y conferencian te chileno señor Sady Zañartu.

El tema que ha elegido es DOÑA JAVIERA CARRERA. Nos hablará entonces sobre esta patriota, hermana de los padres de la Patria don Juan José y Luis Carrera.

Insistimos que la conferencia de mañana se efectuará en el Teatro, el local de costumbre del Deportivo, sin duda alguna se hará estrecho.

Damos un sumario de la conferencia:

El despertad de una patricia en 1810. El año de los Carreras. El primer emblema nacional es confeccionado por doña Javiera. Los hermanos calaveras de la heroína. Un gran baile en el palacio de la Moneda. La reina de la corona invertida. Dias de lucha en Concepción. La retirada penosa de Chillán. El destierro de doña Javiera en Buenos Aires. Vida pasionada por la causa de la libertad. Una carta inédita que revela su gran carácter. La conspiracion que Vicuña Mackenna llamó el sueño de una mujer. Chacabuco y el fusilamiento de sus hermanos Juan José y Luis. Hora de expiración y venganza. Persecusión del Director Pueyrredón. En las prisiones de Luian. Entrada de José Miguel Carrera a B. Aires, y el abrazo de los 2 hermanos. Doña Javiera pasa revista a la gran guardia. Su nuevo asilo en Montevideo. Horas de martirio. El regreso a la tierra amada.

BOMBAS. — Por órden del Capitán se cita a la Cia. de Bomberos a ejercicio durante los días lunes, martes y miércoles a las 20 horas. Tenida de trabajo.

AGRADECIMIENTO. — Hemos recibido de parte del personal de la Escuela Elemental de Niñas de este pueblo una nota, la que damos a la publicidad:

Una comisión compuesta por las señoritas Olimpia Puga, Marta y Ema Stowhas, se acercó a la Escuela Elemental N.o 23, con el objeto de repartir 30 delantales confeccionados por ellas mismas, a las niñas más indigentes de este establecimiento educacional.

Ponemos en su conocimiento que con el producto liquido del baile a beneficio efectuado el 5 de julio pasado en el Gimnasio de la Refineria, se adquirió el material para su confección.

Este acto compromete el reconocimiento del personal docente de esta Escuela, para con las damas que hemos nombrado y sus colaboradoras.

GRAN FEDERACION Católica
SECRETARIA
San Martin 544

la última palabra!
Ungüento Monte Santo

IN MEMORIAM. — Mañana lunes 13, segundo aniversario del fallecimiento de nuestra querida esposa y madre **AURELIA DELGADO DE M.** (Q. E. P. D.) se oficiará en la Iglesia Parroquial una misa de honras a las 10 horas. Invitamos a nuestras relaciones. Enrique Martínez y Familia.

Penco, 12 septiembre de 1937.

Será inaugurada en la mañana de hoy, con toda solemnidad, la Cooperativa de los Carabineros

El acto se cumplirá a las 11.30 horas con asistencia del general don Humberto Arriagada, jefes de la institución y las autoridades de la ciudad.—Vermouth habrá

Los beneficios que reporta la Cooperativa

El progreso de Concepción se ve enriquecido de nuevo con el aporte de una institución de positivos beneficios para las personas que han de recibir de ella las garantías que reparte a sus miembros. Esta es la institución denominada "Cooperativa del Cuerpo de Carabineros de Chile".

La citada institución ha de ser uno de los factores que ha de promover intensamente los medios económicos que informan ya a la ciudad en el concierto comercial del país, y ha de ser uno de los medios que se emplean modernamente para repartir el bienestar a las personas que tienen la visión de buscar un alivio a las pesadas cargas de la subsistencia, de las familias y de los hogares.

Esta institución de cooperativa para los miembros del Cuerpo de Carabineros, se inaugura hoy, y se efectuará con tal motivo una fiesta que ha de dejar recuerdos imperecederos en la memoria de todas las personas que han intervenido en ella.

El General don Humberto Arriagada inaugurará la Cooperativa de Carabineros con la asistencia de altos Jefes del Cuerpo

A las 11 horas de hoy, se procederá a la inauguración de la Cooperativa del Cuerpo de Carabineros de Chile, sección zonal de la repartición de esta rama que comprende las tres provincias de Concepción, Arauco y Ñuble.

A este solemne acto asistirán altos jefes del cuerpo y funcionarios de la organización de la Cooperativa, para dar comienzo a lo perseguido por los jefes, especialmente por el General sekor Arriagada, de proporcionar toda clase de facilidades al personal de Carabineros en la adquisición de todo lo que se necesita en los hogares en esta hora de angustias económicas en que naufragan las mejores espectativas.

A la hora indicada, el General señor Humberto Arriagada, procederá a dar por inaugurada la "Cooperativa de Carabineros de Chile", sucursal Concepción, después del acto de rigor, en el cual el Coronel señor Jorge Díaz Valderrama, Prefecto de Santiago y presidente de la Sociedad de Cooperativas del Cuerpo, pronunciará el discurso de protocolo enumerando los altos beneficios que se han conseguido por medio de esta institución.

Este acto será realzado con la presencia, además del General señor Arriagada y del Coronel señor Díaz Valderrama, por el Gerente General, señor Alberto Warnken Benavente; Mayor, señor Humberto Meneses Madrid, Vice-presidente de la institución señor Ricardo González Villagra, Sub-intendente de Carabineros; señor Manuel Noguera, Prefecto Secretario General de la Sociedad; señor Carlos Larraín Torres, Jefe del Departamento Comercial; señor Manuel Bravo, Contador General; Teniente Consejero señor Aliro Arévalo Janett; Vice-primero, Consejero, señor Víctor Herrera y muchos otros jefes de Carabineros y de la Cooperativa que vendrán al acto inaugural.

Después del acto inaugural se procederá a servir un vermouth de honor a los asistentes

Inmediatamente después de la inauguración se procederá a servir un vermouth de honor a los asistentes como acto final del acto, quedando de hecho en funciones la Cooperativa de Carabineros de Chile en sus secciones correspondientes para servir a las tres provincias que hemos mencionado al principio.

Algunos datos de importancia sobre la Cooperativa

Esta institución se fundó con el exclusivo objeto de dar el máximo de facilidades a cada uno de los miembros del personal de Carabineros en lo referente a la adquisición de mercaderías de toda especie, como ser: abarrotes, trapos, zapatos, menaje de casa en general, con grandes facilidades de pago. Los abarrotes se descuentan por planillas mensualmente, pero los trapos ydemás mercaderías como menaje, se descuenta en plazos de cinco y diez meses en pequeñas cuotas que hacen sumamente liviano el pago de lo que se retira de los almacenes de la Cooperativa.

La Cooperativa es formada por socios del Cuerpo, quienes aportan acciones de valor de doscientos pesos cada una. Los que deseen pueden tomar las que crean conveniente, pues, según la ley de cooperativas, el excedente que queda, después de financiados los gastos, se reparte a prorrata de las acciones. Se deja un tanto por ciento como fondos de reserva o aumento del capital.

En la práctica se ha visto que esta institución ha respondido a los deseos de los organizadores en el sentido de proporcionar como hemos dicho, el máximo de facilidades al personal de Carabineros.

Los socios de la institución cuyo ingreso es voluntario, son ya muchos miles repartidos por todo el país, y su número, va aumentando día por día.

Por el nocturno arribará hoy a Concepción el general don Humberto Arriagada

Será recibido en la Estación por jefes y oficiales de Carabineros.— Festejos

En la mañana de hoy, por el nocturno, arribará a nuestra ciudad el Director General de Carabineros, general don Humberto Arriagada Valdivieso, cuyo viaje a Concepción, tiene por objeto, como se ha informado, presidir la inauguración de la Sucursal de la Sociedad Cooperativa de Consumos de Carabineros de Chile Ltda. que se verificará a las 11.30 horas.

Vendrá acompañado el general Arriagada por el Prefecto-Jefe de Santiago y presidente de la Cooperativa, coronel don Jorge Díaz Valderrama, por su ayudante mayor Sr. Meneses y otros jefes, todos los cuales serán recibidos en la Estación de los FF. CC. por los jefes y oficiales de la Prefectura General.

REGRESARA MAÑANA

Cocktail en el Club Concepción

Inmediatamente después del acto de inauguración de la Cooperativa, sobre lo cual informamos en párrafo aparte, será servido en el Club Concepción un cocktail en honor del general Sr. Arriagada, que le ofrece el directorio de esa institución y las personalidades más caracterizadas de la ciudad.

Almuerzo en el Casino de Oficiales

En el Casino de Oficiales de la Prefectura General se efectuará el almuerzo que en honor del general Sr. Arriagada ofrecen los jefes y oficiales de carabineros. Este almuerzo será íntimo y solamente concurrirán los miembros de la institución y representantes de la prensa.

Vino de honor en la cuarta comisaría

Por la tarde, los suboficiales le ofrecerán al Director General un vino de honor en el local de la 4.a comisaría.

SUS ACTIVIDADES DE MAÑANA

Mañana lunes, el general Arriagada se dirigirá a Lota, especialmente invitado y además practicará una rápida visita de inspección por las comisarías locales.

Regresará a la capital por el nocturno.

Concurrida sesión celebró ayer el Rotary Club de esta ciudad

Especialmente invitados asistieron los señores James Mac-Lean, Horacio Figueroa y Caupolicán Montaldo.—Saludos se les hizo

PARTICIPACION EN LOS FESTEJOS AL PRESIDENTE del ROTARY INTERNACIONAL, se acordó

Muy concurrida resultó la sesión celebrada ayer por el Rotary Club de esta ciudad. Asistieron como invitados los señores James Mac-Lean, vice presidente del Rotary Club de Santiago, Horacio Figueroa, presidente del Rotary de Curicó y Capolican Montaldo rotario de Puente Alto, quienes se encuentran de paso en ésta.

A al hora oportuna, el presidente don Juan Cerpi, saludó en términos muy afectuosos a los huéspedes ya citados, deseándoles grata permanencia en Concepción y que al regreso a sus respectivas ciudades trasmitan el cordial saludo de los rotarios penquistas a los miembros de sus respectivos clubes.

Los señores Mac-Lean, Figueroa y Montaldo, agradecieron entusiatamente la cariñosa acogida de los rotarios de Concepción y expresaron sus felicitaciones por la hermosa labor que desarrollan.

Se tomaron acuerdos respecto a la participación del Rotary de Concepción en los festejos que se preparan en Santiago para el recibimiento del presidente del Rotary Internacional, Mr. Maurice Duperrey, que arribará a esa ciudad el 20 del presente, designándose como representante del Rotary de Concepción, a los señores James Mc-Lean y Alberto Ossa Lorca.

En la sesión de directorio, celebrada a continuación, se trató de la sesión especial que celebrará el Rotary local el Sábado 18 del presente, en conmemoración de nuestro aniversario patrio, tomándose diversos acuerdos tendientes a darle el mayor realce y brillo a esta reunión.

Vecinos de los barrios bajos de Pedro de Valdivia se reunen hoy a las 10 hs

Formarán un comité para defender sus intereses

Conforme a varias conversaciones preliminares, para hoy a las 10 horas están citados los vecinos de los barrios bajos de la Avenida Pedro de Valdivia con el objeto de nombrar un comité para que los represente y sea el portavoz de sus aspiraciones en el concierto de la vida penquista.

Todos sabemos lo que han sufrido los habitantes de estos barrios ribereanos del Bío-Bío, y la suerte que les espera que amenaza sus intereses y arraigos, por lo que el directorio de la institución matriz, como es la Sociedad Pedro de Valdivia, hace un llamado a todos los vecinos, sin distinción, para que en sus salones y en libre asamblea, se cambien ideas y se llegue a nombrar un comité que con conocimiento de causas, pueda ayudar a solucionar problemas que se traduzcan en positivo bienestar para tan numerosos habitantes de este sector.

MISION A LOS REOS DE LA CARCEL LOCAL

Mañana se le dará término con un almuerzo especial

En la Cárcel Pública se han realizado estos días unas misiones, a cargo del capellán del establecimiento R. P. Alfonso Allaga, las que terminarán mañana lunes.

Con este motivo, además de algunos actos de carácter religioso, a mediodía será ofrecido un almuerzo especial a los reos.

ENTREGA de la TENENCIA de LA FLORIDA

Se le dió término ayer

Ayer se efectuó la entrega de la tenencia de La Florida, cuya jefatura desempeñará el teniente don Pedro Toledo, en reemplazo del teniente don Arturo Smith que fue trasladado a la 5.a comisaría de esta ciudad.

Actuó en el acto de la entrega, el capitán comisario de la rural, don Belarmino Torres.

SANATORIO DEL CARMEN (Santiago)

Tratamiento de enfermedades nerviosas y mentales, de las tomomanía, alcoholismo, morfonamanía, coanomanía, heroinomanía, etc.). Hidroterapia, Electroterapia y todos los métodos modernos de Psicoterapia, Curas de reposo y aislamiento.

Situación en pleno campo; gran parque. Numerosas distracciones. Espléndido edificio, piezas grandes, asoleadas. Calefaccion.

Pensiones de 1.a, 2.a y 3.a clases.

El Sanatorio está a cargo de los Hermanos de San Juan de Dios y tiene la Dirección médico - técnica el Dr. Allende Navarro, neuro - psiquiatra de las Universidades de Suiza y Chile.

INFORMES: SANTA ROSA 3090. — SANTIAGO

Escuela Técnica de "Las Artes Mecánicas"

Se premiará a los mejores alumnos en la Escuela Técnica Industrial "Artes Mecánicas". Los premios han sido costeados por un distinguido vecino y entusiasta cooperador de la escuela.

Un simpático acto se efectuará en la distribución de los premios.

Curso de Educación Social

Conforme al programa de pedagogía dirigida, planeado por la dirección, se ha creado el curso especial de "Educación Social".

Este curso lo dictará el señor Raúl Espejo Herrera.

Cursos técnicos

Desde hace una semana, se dicta el nuevo curso completo de electricidad.

Consulta clases teóricas y prácticas.

Pronto se crearán cursos de "Forjas y Cobrería"

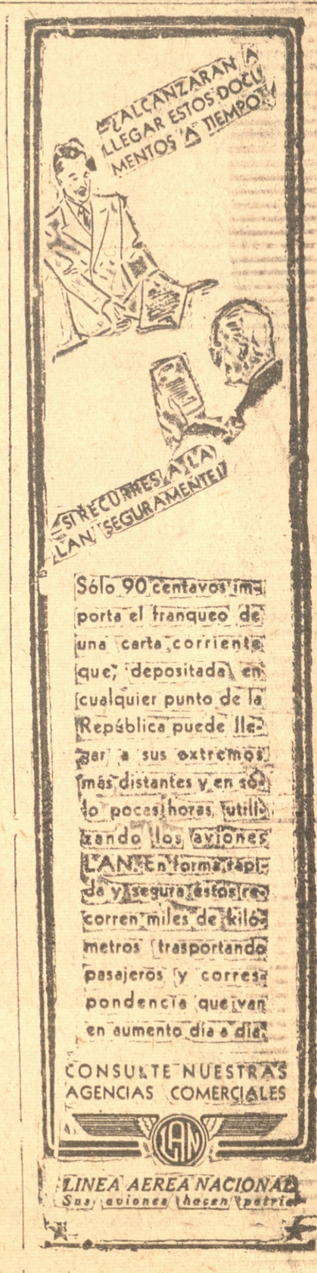

Lámparas Recién Recibidas

Lamparitas velador desde **$ 62.—**

Solicite un CREDITO



Cía. Chilena de Máquinas y Accesorios

Fono 448 - B. Arana 542 - Casilla 457

Con brillo serán celebradas las festividades patrias, este año, en el barrio de La Pampa

El comité de vecinos se preocupa del programa

Como todos los años el Comité de Vecinos del barrio La Pampa, se ha venido preocupando acerca de la celebración de aniversario patrio en ese sector.

Este año, contando con la cooperación de algunos jóvenes y entusiastas deportistas, ha dado la organización de un campeonato relampago de fútbol entre los clubes particulares de barrio.

Con el fin de vosquejar un nuevo programa de celebración de las fiestas patrias en el popoloso sector pampino, la directiva del Comité nos encarga decir por estas líneas, a una reunión general de vecinos que se llevará a efecto mañana a las 19 horas en Brasil No. 749.

Hoy a las 10 horas se cierran las inscripciones del campeonato de fútbol de fiestas patrias, llevándose a efecto una reunión para proceder al sorteo correspondiente, por lo que encarece la asistencia de todos los delegados de los clubes.

compresse hoy mismo! Ungüento Monte Santo

¡Septiembre: apogeo de vida en la Capital!

Fastuosas Fiestas Patrias, novedades de Primavera en millares de vitrinas, primicias en modas, actividad y elegancia extraordinarias, días de luz radiantes y noches como de día . . .



Vaya Ud. y su familia a Santiago con los

BOLETOS DE INVIERNO

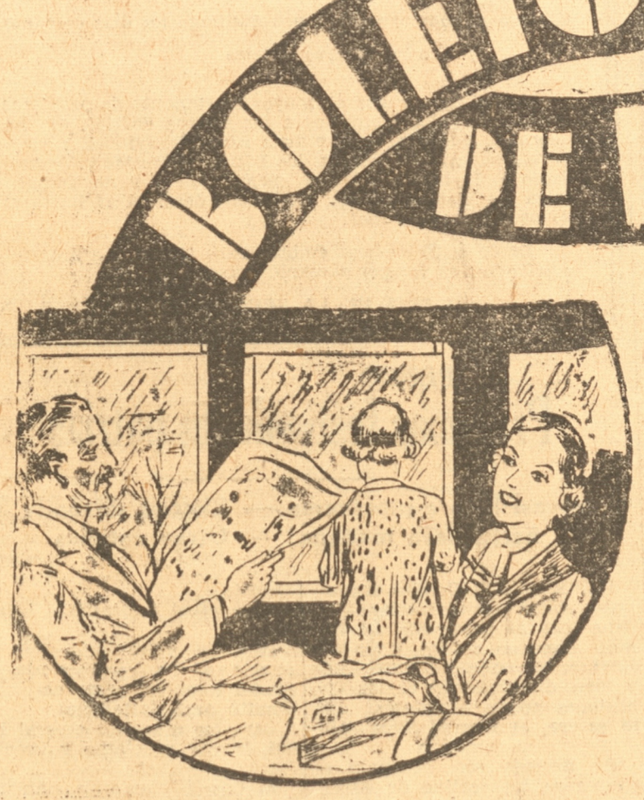

Que son para viajar en coche temperado y confortable

Tienen para su ida y regreso, UN MES DE PLAZO, prorrogable si desea y economía de *un 30 %* en el pasaje

Se venden hasta el 17 inclusive del pte. mes

Olvide la invernada rigurosa del Sur, visitando en Septiembre la Capital . . .

Comité pro-adelanto de "Pedro del Río"

En sesión celebrada por este Comité el domingo pasado se nombraron comisiones de vecinos de acuerdo en lo estampado en la sesión anterior.

La Comisión para ponerse al habla con las autoridades quedó compuesta por los señores Varela Domingo, José del C. Zúñiga y Pedro López.

La Comisión encargada de elaborar el programa de las fiestas patrias quedó compuesta por los señores Luis Rodríguez, Julio Monge y Guillermo Godoy. Estas comisiones deberán dar cuenta de su cometido en la sesión que se celebrará el domingo 12 a las 10 horas en el salón de los Fleteros, cedido galantemente por su directorio.

Contra Almorranas Ungüento Monte Santo

BIBLIOTECA CENTRAL DE LA Universidad de Concepción

Solemne Misa Pontifical, gran desfile ante las autoridades y velada en el Teatro Concepción son los actos principales de las Fiestas Salesianas de hoy

AYER SE CUMPLIO CON TODO EXITO EL PROGRAMA DEL DIA, DESTACANDOSE LAS INTERESANTES SESIONES DE ESTUDIOS QUE FUERON CELEBRADAS EN EL SALON DEL SEMINARIO.— POR LA TARDE, LAS DELEGACIONES HICIERON VISITAS A LA UNIVERSIDAD, A LOS DIARIOS, A LA CASA DEGLI ITALIANI Y A OTROS ESTABLECIMIENTOS, DONDE FUERON RECIBIDAS CON ENTUSIASMO.— LOS NUMEROS DEL PROGRAMA QUE DEBERAN CUMPLIRSE HOY Y MAÑANA

Con igual esplendor de los días anteriores, continuó ayer el desarrollo del programa confeccionado en conmemoración del cincuentenario de la fundación del colegio salesiano de nuestra ciudad, cuna de la obra de Don Bosco en Chile.

La presencia de las numerosas delegaciones de los diversos colegios que la Pía Sociedad Salesiana mantiene en los distintos pueblos de la República, ha puesto una nota de especial animación en las calles centrales de la ciudad.

LOS ACTOS DE AYER

A las 6.30 de la mañana de ayer, la banda del colegio de Valparaíso, que es un espléndido conjunto que ha llamado la atención, ejecutó una hermosa diana en la avenida Irarrázabal y a las 7 el Excmo. señor obispo de Pogla y vicario general de la Diócesis, Mons. dr. Reinaldo Muñoz, ofició una misa, en la que comulgaron alrededor de 700 niños. Asistieron a esta misa los religiosos salesianos de Valparaíso.

Después de la misa se sirvió el desayuno en los comedores del Colegio y se desarrollaron a continuación, en uno de los patios, competencias de basketball y fútbol entre las delegaciones.

SESION DE ESTUDIOS EN LA MAÑANA

En el salón del Seminario se inició a las 9.30 la sesión de estudios de la mañana. Se discutió el tema "La eucaristía, frente de apostolado", que fué ampliamente debatida, por los señores presbíteros salesianos Juan B. Olave, B. Flores, Corocher, José Pignoni y varios teólogos del Colegio de Macul.

EL PROGRAMA DE LA TARE

Las delegaciones visitaron en la tarde las escuelas universitarias, a los diarios y al Club Italiano. La visita a los cuarteles fué aplazada, pues ayer las unidades se encontraban en revista con motivo de las próximas presentaciones militares del 18.

En el teatro del Seminario se verificó una velada lírico-teatral, a cargo del Liceo San Juan Bosco y La Gratitud Nacional, establecimientos salesianos de Santiago. Presidieron el acto el Excmo. señor Obispo de la Diócesis Mons. Dr. Fuenzalida, el Excmo. señor Obispo de Podalia Mons. Dr. Ramón Harrison, directores de Colegios, canónigos, rector del Seminario, el inspector Revd. don José Puertas y otras dignidades eclesiásticas. El programa fué cumplido en sus diferentes números, destacándose los a cargo del señor Renato Valle y otros.

Además, en el teatro del Colegio Salesiano se celebraron sesiones extraordinarias, los directorios de las compañías. Se destacaron en sus discursos los señores Manuel Cádiz, Andrés Battezatti y L. Benelli. Hablaron sobre los órganos de publicidad de las compañías religiosas.

Charla por radio, del rector del Seminario

Antenoche, por radio, dictó el rector del Seminario, prebendado don Juan Figari, una interesante charla que versó sobre el tema: "Alegría de don Bosco para educar".

EL PROGRAMA DE HOY

Números interesantes figuran en el programa que se cumplirá hoy. Además de los que aparecen entre los números oficiales, podemos mencionar la diana que la banda del Regimiento Chacabuco ofrecerá a las 8 horas, en la puerta del Colegio Salesiano y el desfile hacia la Catedral que harán todas las delegaciones, con sus bandas, para asistir a la misa pontifical. Después será el desfile ante las autoridades.

Los demás números del programa son los siguientes, y estarán dedicados a don Bosco, fundador de las compañías:

7 horas.— Misa de comunión oficiada por el Rvdmo. P. D. José Puertas, inspector de los Salesianos en Chile, en la iglesia de María Auxiliadora.

10 horas.— Misa de Pontifical en la Catedral, oficiada por el Excmo. señor D. Gilberto Fuenzalida. El sermón estará a cargo del Rev. señor Dr. D. Manuel Fábrega. Se ejecutará la misa de Angelis, por todos los congresales.

El servicio del Clero Mayor y Menor estarán a cargo de los Colegios de la Gratitud Nacional y de Valdivia respectivamente.

11.30 horas.— Desfile de los Colegios Salesianos ante las autoridades.

15 horas.— Bendición con S. D. M. en la iglesia de María Auxiliadora.

16.30 horas.— Velada lírico-teatral en honor de S. Juan Bosco a cargo del Colegio de Concepción en el Teatro Concepción.

1.— Obertura por la banda del Colegio de Concepción.

2.— Pagella.— Himno a D. Bosco. Coro por los Congresales.

3.— Discurso de ocasión, por el Rvdo. P. D. José Puertas, inspector de los Colegios Salesianos.

4.— Vidal. Un adiós, por la banda del Colegio de Valparaíso.

5.— Grant. Los sobrinitos del capitán Barcarcla.

6.— Oda a D. Bosco, por el R. P. Juan Olave S. S.

7.— Benvenuti. Mafalda, por la banda de Talca.

8.— Cimatti. Refugium Melodrama 1 acto. (Colegio de Concepción).

9.— Olas de nuestro puerto. Barcarola por el Colegio de Valparaíso.

10.— Beethoven. Minuto, por la orquesta de Valdivia.

11.— II acto del Melodrama.

12.— Marcha final, por la banda de la Gratitud Nacional.

COMIDA EN LA CASA DEGLI ITALIANA

En la noche, a las 21 horas, la comunidad salesiana ofrecerá una comida en la Casa Degli Italiana, a que asistirán numerosos invitados, entre otros las autoridades de la ciudad.

LOS NUMEROS DE MAÑANA

Mañana será clausurado el congreso de las compañías y las festividades cincuentenarias.

El programa es el que sigue:

7 A. M. — Misa de Comunión General oficiada por el Excmo. señor D. Ramón Harrison, en la Iglesia de María Auxiliadora.

10 A. M. — Misa Pontifical en la Catedral. Se ejecutará la Misa de Angelis por los Congresales. El Clero Mayor y Menor estarán a cargo de los Colegios Salesianos de Valparaíso y Valdivia, respectivamente.

Canto Solemne del Te-Deum en Acción de Gracias por los 50 años de beneficios otorgados por Dios a los Colegios Salesianos.

14 P. M. — Inauguración de una Placa Conmemorativa en el Colegio Salesiano. Hará uso de la palabra el R. P. Juan B. Olave S. S.

15 P. M. — Bendición con S. D. M. y Consagración de las Compañías al Sagrado Corazón, en la Iglesia de María Auxiliadora.

16.30 P. M. — Gran Velada de Clausura y Lectura de las Actas del Congreso en el Teatro Concepción y estará a cargo del Colegio Salesiano de Valparaíso.

1. — Maestro Oller. — Chasseura dos Vorges. — Banda.

2. — Actas del III Congreso de las Compañías Religiosas.

3. — Ofrecimiento del Acto, por D. Dragomir Saletic, Delegado de las Compañías.

4. — Jerusalem. — Coro a 4 voces del Maestro Verdi.

5. — El Pintor de Venecia. — Drama en tres actos. — I Acto.

6. — Colo-Boumet. — Marcha de los Zuavos. — Orquesta del Colegio de Valdivia.

7. — Vidal. — Entrada a Lima. — Banda.

8. — II Acto del Drama.

9. — ¿Qué tiene Fino del alma? Jota Aragonesa a dos voces.

10. — III Acto del Drama.

11. — Cruz de Honor. Fantasía por la Banda.

12. — El Triunfo del Amor. — Acceto Dramático.

13. — Gloria a Chile. — Marcha final por la Banda.

ACTIVIDADES DEL MARTES

Para el martes, como números especiales fuera del programa del Congreso, figuran los siguientes:

7.30 A. M. — Misa de Comunión General por el descanso de los miembros de las Compañías que han pasado a la eternidad en la Iglesia de María Auxiliadora.

9 A. M. — Gran Paseo Campestre: a) Primera etapa. — Homenaje al Héroe de Iquique en el Apostadero de Talcahuano. — Recuerdo patriótico por el señor J. Olave V. b) Segunda etapa. Almuerzo.

REGRESARAN EL MIERCOLES

Las distintas delegaciones regresarán el miércoles a sus respectivos pueblos.

El martes las delegaciones de los colegios salesianos irán al "Huascar"

Adornos con motivo de las festividades

EL FRONTIS DEL Colegio Salesiano, como sus galerías e Iglesias, lucen adornos especiales con motivo de las festividades que se están realizando. Cuadros de don Bosco y de la Santísima Virgen María Auxiliadora, adornados con banderas y guirnaldas, penden de las paredes, ofreciendo un conjunto hermoso.

Además, la Casa Degli Italiani y otros edificios italianos lucen también banderas como un homenaje a los actos que se desarrollan en honor del cincuentenario de los salesianos de Chile.

El desfile de la mañana de hoy

EN LA MAÑANA de hoy, después de la solemne pontifical en la Catedral, se efectuará el gran desfile que ante las autoridades y la ciudad realizarán las delegaciones de los colegios salesianos, con sus bandas de músicos al frente.

La columna pasará frente a la Intendencia, donde estará el Intendente suplente don Oscar Ricseco Squella y ante la Municipalidad, desde cuyos balcones lo presenciarán otras autoridades y los directores de los colegios salesianos.

Alumnos del colegio de Talca hicieron en la tarde de ayer una visita a "LA PATRIA"

Ayer a las 15 horas fuimos gratamente sorprendidos por los acordes marciales de una de las bandas de los Colegios Salesianos que se encuentran en esta ciudad, que venía a hacernos una visita.

Eran cincuenta niños del Colegio Salesiano del Salvador, de la ciudad de Talca, que con su banda a la cabeza, la cual es compuesta de 25 pequeños músicos bajo la dirección del maestro señor Luis Meri, nos hicieron una grata visita.

Esta delegación viene acargo del Presbítero señor Agustín Duda y de los sacerdotes salesianos Presbíteros señores, director del Colegio Clemente Korda y Eulogio Lizama.

Después depermanecer unos breves instantes en nuestro diario, y después de haber conversado los profesores y alumnos con el personal del diario, los pequeños maestros ejecutaron una pieza de su escogido repertorio para proceder en seguida a retirarse, dejándonos gratamente impresionados por la halagadora cultura de los niños que se educan en estos colegios en los cuales se refleja el hondo espíritu del fundador Don Bosco, que fué tomando amor para la niñez.

Numeroso público se agolpó a las puertas de "LA PATRIA" a escuchar los aires marciales de la banda de este colegio que ha llamado, como los demás, la atención de la ciudad por la disciplina que muestran en todos sus actos.



ALGUNOS DATOS SOBRE EL COLEGIO SALESIANO DEL SALVADOR DE TALCA

Este es uno de los colegios más adelantados de los muchos que poseen en la República los Salesianos y cuenta con más de 400 alumnos, tanto de humanidades como artesanos. Se educan en él hijos de personas influyentes de la zona céntrica del país, reconociendo la magnífica educación que se proporciona en sus aulas.

Damos a continuación la nómina de la delegación de este colegio que se encuentra en esta ciudad.

Présbitero, señor Agustín Duda, Presbítero señor Clemente Korda, Presbítero señor Eulogio Lizama, director de la banda, señor Luis Meri, señores Jara Miguel, Bravo P., Bravo Fernando, Salgado Carlos, Cubillo F., Moreno Tomás, Moreno Ed., Monsalve R., Meléndez Carlos Lascevena José, Herrera Héctor, Toro H., Inostroza B., Espinoza M., Avila José, Rojas Miguel, Bravo L., Sepúlveda R., Silva R., Vásquez Prat, Meza Arturo, Bravo H., Muñoz F., Ortiz Arturo, Ulanes José, Rojas Luis, Ayala A., Avendaño J., Gálvez L., Rojas A., Pinto Raúl, Inzunza S., Corrodo Jorge, Reyes A., Rojas Jaime, Campos Luis, Hernández A., Rosso José, Monsalve Amadeo Monsalve Jorge, Nievado Héctor, Corrado José, Bertoni J., Arriagada J., Ramírez R., Olave J., Muñoz R., Ortiz O., Fuentes H., Jiménez Juan.

tengase siempre! Ungüento Monte Santo

Contra Ulceras Ungüento Monte Santo (Base: Lassar)

Estudiantes de la Católica regresaron ya a Santiago

Se van agradecidos

Anteayer, por el expreso, regresaron a la capital los alumnos de Ingeniería de la Universidad Católica, que estuvieron algunos días en Concepción, recorriendo la ciudad y sus alrededores, en compañía del vicerector del establecimiento, Pbro. don Francisco Vives.

Los estudiantes se fueron muy agradecidos de las atenciones de que fueron objeto, de parte de las autoridades educacionales y de los jefes de los establecimientos industriales que visitaron.

Concurrida asamblea de ex-alumnos tuvo lugar anoche en el Colegio Salesiano de esta ciudad

En el Colegio Salesiano se efectuó anoche una asamblea de ex-alumnos a la que asistieron el presidente de la Federación Nacional de ex-alumnos, señor Mario Goio, el presidente del Centro de Ex-alumnos Salesianos de Valdivia, Dr. Ulises Bertoglio: los delegados de Valparaíso, Santiago, Linares y Magallanes, señores Dr. Luis B. Nozigli, Manuel Cádiz, José Napoeoni Bravo y Jorge Matetich y numerosos ex-alumnos de esta ciudad y localidades vecinas.

Presidió la asamblea el inspector de las Casas Salesianas de Chile, Pbro. señor José Puertas.

Palabras de don Mario Goio R.

En su caracter de presidente de la Federación de Ex-alumnos, dijo en primer término que traía un saludo para los ex-alumnos del sur. Expresó en seguida su complacencia porque se encontraran presentes delegados de diversos puntos del país.

Después esbozó algunas ideas acerca de la labor que están llamados a desarrollar los Centros de Ex-alumnos.

Se refirió especialmente a la parte espiritual, que es de suma importancia y para conseguir cuyo propósito dió a conocer su modo de pensar.

En seguida habló de labor que está llamada a desarrollar la bolsa del trabajo, en beneficio de los ex-alumnos, llevando una detallada estadística de éstos, a fin de asegurarse de que su calidad de ex-alumnos no pueda ser puesta en duda, en bien del prestigio de la entidad a que pertenecen.

Dijo que el tercer punto sería la actividad deportiva que entre el ex-alumnado encuentra siempre gran ambiente, como ha podido comprobarse cada vez que se organizan competencias. Estimó que sería oportuna organizar una que se definiría en la capital, para seguir cambiando la sede a las provincias.

Terminado su discurso el señor Mario Goio fué muy aplaudido.

Habla el Dr. Ulises Bertoglio

El presidente del Centro de Ex-alumnos Salesianos de Valdivia se refirió a la labor que desarrolla el Centro que preside. Se refirió en forma especial a la A.D.M.A., que ha iniciado ya sus actividades, como pudo comprobarlo el Inspector durante su última visita a Valdivia, donde se reunieron un buen número de ex-alumnos, que poco a poco ha ido en aumento, hasta llegar a presentar a una buena cantidad de ex-alumnos que cumplen con estas prácticas, las preferidas de Don Bosco y hacia las que van encaminadas indirectamente las demás actividades del Centro.

Se refirió en seguida a la importancia que se le ha dado a los Oratorios Festivos, para cuyo mantenimiento dió a conocer los medios de que se ha valido el Centro que preside, a fin de conseguir los propósitos que espera ver realizados, mediante el esfuerzo de todos los ex-alumnos de Valdivia, que cooperan a las actividades del directorio.

Finalmente se refirió a la parte deportiva que cuenta con destacados elementos en las diferentes ramas.

Terminado su discurso, el Pbro. señor Puertas felicitó al Dr. Ulises Bertoglio.

El Inspector de Casas Salesianas

El Pbro. señor José Puertas manifestó que había visto con satisfacción la visita de los ex-alumnos que por su propia iniciativa habían llegado a Concepción para unirse a la celebración de las festividades que se realizan en homenaje a la llegada de los salesianos a Chile.

Se refirió detenidamente a los discursos que había, tanto del presidente de la Federación, señor Goio, si bien difería de su modo de pensar en cuanto a la causa que ocasiona a veces el cese de actividades de los Centros, pero manifestó que ello era evidente que podía evitarse buscando los medios para conseguirlo, como estaba cierto que lo harían los diferentes centros inspirados en el deseo de estas entidades prosperen bajo todos sus aspectos.

Después se refirió a la celebración del cincuentenario por parte de los ex-alumnos de acuerdo con las ideas que darán a conocer a la Federación los Centros de ex-alumnos del país.

El discurso del Pbro. señor Puertas fué largamente aplaudido.

Con entusiasmo fueron recibidos en La Serena los Exploradores de Chile

Recibimos un telegrama del R. P. Edmundo Stockins

Del R. P. Edmundo Stockins, que va a cargo de la brigada de los exploradores de Chile del Colegio de los SS. CC. que realiza una jira al norte, recibimos anoche el siguiente telegrama, desde La Serena.

"LA PATRIA" — Concepción.

Grandioso recibimiento exploradores, acompañando Nuncio Apostólico. Entusiasmo delirante. Saludos. — **Edmundo Stockins.**

En La Serena, como se sabe se están desarrollando ahora las festividades del Congreso Eucarístico Diocesano, por cuyo motivo el Nuncio Apostólico se ha dirigido a dicha ciudad.

Aimone y Passalacqua Ltda.

CONCEPCION - FONO 933 — CASILLA 1104 - B. ARANA 299

ALMACEN AL POR MAYOR UN COMPLETO SURTIDO

AGENTES: FIDEOS CAROZZI — ACEITE GASUL — CHAMPAÑA CONTE - ROSSO

10571—

Bodega San José

De

FELIX HICHZOLA

TALCAHUANO — AV. BLANCO ENCALADA N.o 212 —

CASILLA N.o 145

Frutos del País y Forrajes

10570

Falgerete, Coppelli y Cía.

H. Salas 555, Casilla 2010

CONCEPCION

MAYORISTAS EN

Abarrotes, Paquetería y Frutos del País

"ITALIA"

S. A. de Navegación

Líneas marítimas italianas para y desde todas partes del mundo

A EUROPA, VIA PANAMA

Salidas de Valparaíso:

ORAZIO 22 de Septiembre

VIRGILIO 30 de Octubre

ORAZIO 1.o de Diciembre

VIRGILIO 11 de Enero

A EUROPA VIA ARGENTINA

Salidas de Buenos Aires:

OCEANIA 24 de Septiembre

AUGUSTUS 5 de Octubre

NEPTUNIA 15 de Octubre

CONTE GRANDE 26 de Octubre

Para informes y reserva de pasajes, dirijirse a

Bardi y Cía.

Casilla No. 35 Concepción B. Arana 12

Teléfono 672

Interesante exposición de productos chilenos se realizará próximamente en la capital de Bolivia

Una circular se ha recibido en la Inspección de Con trol Comercial de Exportación de Talcahuano.—Invitación a los industriales y product ores para que concurran al torneo

La Inspección de Control Comercial de Exportación de Talcahuano ha recibido una interesante comunicación de la Sub-Secretaría de Comercio, por la cual se le acompaña algunos ejemplares de la circular dictada por el señor Ministro de Relaciones Exteriores y Comercio, con motivo de la Exposición chilena que se realizará próximamente en La Paz.

Dicha circular dice así:

Agradeceré a Ud., tenga a bien difundir lo más posible el interés de esta circular, como también hacer todo lo posible que esté de su parte, para que Industriales, Productores, y en general toda fuentes de riqueza nacional en la zona de su jurisdicción, contribuyan al completo éxito de esta Exposición chilena en Bolivia.

En la última semana del presente mes, se dirigirá a La Paz la representación chilena que ha de integrar la Comisión Mixta Chileno-Boliviana encargada de proponer a sus Gobiernos las medidas conducentes a facilitar la colaboración consultada en el Tratado de 1904 y a estimular las vinculaciones comerciales y económicas entre sus respectivos países.

En la primera reunión de la Comisión Mixta, realizada en Santiago, se obtuvieron importantes resultados para el comercio recíproco, que se concretaron en veintiséis acuerdos establecidos en el acta final, de los cuales ,tres entre los más importantes han sido ya llevados a la práctica y que se refieren a comercio bancario, de tránsito y aduanero y ferrocarriles.

Se espera que en la segunda reunión que se celebrará en La Paz, puedan obtenerse medidas que faciliten y aumenten la exportación a Bolivia de nuestros productos naturales y manufacturados.

Como un importante factor para lograr estos propósitos, la Comisión llevará un muestrario de nuestras diferentes industrias con el objeto de exhibirlo en La Paz, demostrando el grado de perfeccionamiento a que han llegado los industriales chilenos y la conveniencia que le significa a Bolivia su abastecimiento en nuestro mercado.

El éxito de esta Exposición, que es de interés nacional, depende exclusivamente del concurso que le aproten los productores e industriales de Chile, concurso que se les solicita únicamente con el suministro de sus muestrarios.

Los muestrarios que los industriales deseen enviar, deben ser embalados y remitidos al Ministerio de Relaciones Exteriores y Comercio, Sección Control, Palacio de La Moneda; o bien, a Valparaíso a la orden de los señores Fontane y Salvo.

El transporte desde Santiago hasta La Paz, su exhibición y después su reembalaje y retorno, será de cuenta de la Comisión y sin cargo alguno para el remitente.

En caso que el remitente lo deseare, podrá dejarse el muestrario en la Exposición Permanente que existe en el Consulado de Chile en La Paz, que es continuamente visitado por el comercio que solicita informaciones sobre negocios con Chile.

Para el mejor éxito de la exhibición y para lograr fines prácticos, los muestrarios deberán acompañarse de todo el material de propaganda, folletos, volantes, rótulos, affiches, etc., que contribuyan a su mejor presentación y al conocimiento del nombre de la firma productora.

Los muestrarios serán embarcados el 27 de septiembre, en consecuencia, el **plazo fatal** para la recepción de éstos, en Santiago, en el Ministerio de Relaciones Exteriores y Comercio, es el día 23, y en Valparaíso, el 25 del presente.

Por las razones expuestas, no dudamos que Ud. ha de querer prestar su valiosa cooperación, y aprovechar esta oportunidad para estrechar sus vínculos comerciales con la vecina República, lo que redundará en beneficio nacional y en el suyo propio.

Le agradeceremos que se sirva comunicarnos su resolución, en la hoja adjunta y a la brevedad que le sea posible.

Saludan atentamente a Ud.— **J. Ramón Gutiérrez**, Ministro de Relaciones Exteriores y Comercio. — **W. Müller**, Presidente de la Soc. de Fomento Fabril. — **Jorge Martin**, Presidente de la Comisión Chilena de Estudios Económicos con Bolivia.

Santiago, 1.o de septiembre de 1937.

Los interesados que deseen mayores detalles, sírvanse solicitarlos a la Inspección de Control Comercial de Exportación en Talcahuano, calle San Martín N.o 115. Teléfono 278. Casilla 337.

TODO SECTOR POBLADO DEBERA CONTAR CON VIGILANCIA DEL CUERPO DE CARABINEROS

La Dirección General de Carabineros se encuentra empeñada en preparar un trabajo que contenga en forma completa y exacta, la indicación de todos los sectores poblados que actualmente no cuentan con un servicio constante de vigilancia policial debido a su aislamiento, falta de medios de comunicación con figuración especial del tereno, etc.

SE HARA ESTUDIO

Para etsos ha enviado instrucciones a las distintas Prefecturas a fin de que practiquen un minucioso estudio que les permita precisar todo sector cuyo centro principal y más poblado no disponga de un retén, no obstante la densidad de su población, y la de los lugares adyacentes sus industrias, negocios, atracción turística, lejanía del destacamento más próximo, etc., y en los cuales sea conveniente y necesario detsacar personal.

Se efectuará un cuadro por cada Prefectura Provincial subdividiod por Comisarías, con los siguientes datos: localidad, comuna, población, industria principal, escuelas, distrito que cubrirá el retén a instalarse, unidad o retén más próximo, (kolómetros), local para cuartel y observaciones generales.

OTROS FACTORES

En este cuadro se indicará también el total de habitantes existentes en el sector que se asignaría al retén cuya instalación se proponga y se determinará si las autoridades o los vecinos estarían dispuestos a proporcionarlo, si existe en la región un edificio adecuado para arendar o terreno para construir, por cuenta fiscal o particular. Los destacamentos qoe se instalarían tendrán la categoría de retenes.

El 1.o de oitubre termina el plazo que la Dirección General de Carabineros ha dado a las Prefecturas para la confección de este trabajo.

INSTRUCCIONES A LAS PREFECTURAS

Aceite de Linaza "Pintor"

y Aguarras "Tricolor"

Ofrecen a precios muy convenientes

GRACE y Co. (Chile) S. A.

10360—

EL SEGUNDO ESCRUTINIO PARA LA ELECCION DE REINA DE LA PRIMAVERA SE VERIFICO AYER

Algunas sorpresas se vieron. —Concurso para affiches se abrió

Ante numeroso público se verificó ayer el segundo escrutinio para la elección de Reina de las Fiestas de la Primavera. Este escrutinio se llevó a efecto en el Teatro Concepción, cedido gentilmente por la administración.

El resultado que arrojó ha sido bastante sorpresivo, pues, señoritas que antes ocupaban un lugar bajo han subido a los primeros, de donde se deduce que esta elección interesa a todos los círculos de nuestra ciudad.

El resultado es el siguiente:

		Votos
1	Lilian Blum Ch ...	250
2	Pepa Medinagoitia .	127
3	María Elena Cañas..	125
4	Teresa Monsalves..	79
5	Any Hansen	78
6	Norma Vaccaro	74
7	Julia Almirall	66
8	Teresa Almirall	53
9	Inés Gilchrist	44
10	Emma Fuentes	34
11	Gaby Spoerer	32
12	Marta Córdoba	26
13	Eugenia Merino ...	24
14	Teresa Royo	22
15	Eugenia Rivera	20
16	Nena Laurent	14
17	Teresa Frugone G ..	14
18	Lila Otto A	13
19	Elena Beckdorf	12
20	Rosita Le Bert	12

Y varias otras señoritas que aparecen con menor número de votos.

PROXIMOS ESCRUTINIOS

El próximo escrutinio se llevará a efecto el miércoles 22 del presente a las tres de la tarde y siempre en el Teatro Concepción. En lo sucesivo los escrutinios se verificarán cada semana.

Los votos para esta elección se encuentran a disposición del público en las Confitería Palet, Pujol y Café Vienés.

Los estudiantes universitarios tienen derecho a veinte votos liberados que pueden pasar a retirarlos en el Consultorio Jurídico que está ubicado en calle Caupolicán esquina de San Martín. Para poder retirar estos votos tendrán que presentar su carnet de estudiantes para acreditar su calidad de tal.

CONCURSO DE AFFICHES

La Federación de estudiantes ha abierto un concurso de affiches para estas festividades, en la que pueden participar todos los aficionados al dibujo de nuestra ciudad.

Las bases para este concurso son las siguientes:

1.—Número de trabajos. Cada concursante podrá presentar el número de trabajos que desee.

2.—Los trabajos deberán firmarse con seudónimo, debiendo ir el nombre en un sobre cerrado aparte.

3.—Tema. Relacionado con las festividades.

4.—Colores. Tres colores a elección además del blanco y negro.

5.—Material. Libre.

6.—La Federación de Estudiantes se reserva el derecho de publicar los trabajos que desee.

Premios

Los premios para este concurso serán para el que ocupe el primer lugar $ 300 y entrada general para las fiestas, al segundo puesto $ 150 y entrada general a las fiestas y el tercer lugar entrada general a las fiestas.

El Jurado

El jurado estará compuesto por tres personas que ya han sido designadas, siendo ellas, don Carlos Martínez, señora Fisher de Mora y el presidente de la Federación don Oscar Vallespir Riol.

Los trabajos se reciben en la secretaría de la Federación ubicada en Ongolmo 550 y sólo se recibirán hasta el 9 de octubre a las 12 horas.

Además de este concurso existen el de Prólogo a las Fiestas y el de Canto a la Reina que se darán a conocer las bases en una fecha próxima.

RAYUELA

FEDERACION DE RAYUELA.—Cita para hoy a los siguientes equipos por corresponderles partido por la segunda división

Carpinteros versus Tres Pascualas.

Arbitro del Pedro de Valdivia.

Alonso de Ercilla versus Bernard.

Arbitro del Carpinteros.

Director de canchas señor Domingo Santos.

Puerta y boletería: Pedro de Valdivia y Bernard.

TORNEO RAYUERIL DE LOS GRAFICOS

En la asamblea general que el Frente Unico de los Gráficos celebrará el próximo mártes se hará entrega de los premios a los ganadores del último torneo de rayuela, distribuidos en la siguiente forma:

10 metros. 1.o Luis Pantoja. Una corbata donada por la Sombrerería Núñez Hnos.

2.o Ramón Rojas. Una medalla, obsequio de la Joyería Concha.

12 metros: 1.o Fernando Martínez. Una corbata. premio donado por el Frente Unico Gráfico.

2.o Mateo B. Jarpa. Una medalla donada por don Rodolfo Valenzuela.

14 metros. Premio único. Julio Merino. Medalla obsequiada por la Joyería Concha.

16 metros. Juan E. Oportus. Una billetera donada por la Maletería Chile, del señor Carlos Timmermann.

El comité deportivo nos encarga agradecer a los generosos donantes de estos premios, cuyos valiosos estímulos aseguraron el éxito de esta competencia.

CLUB CAMILO HENRIQUEZ.— Hoy a las 14.30 horas dará comienzo la primera rueda del campeonato que le corresponde a esta institución partidos que se efectuarán en las canchas que posee este club en calle Camilo Henríquez N.o 85.

Primera división: Libertad contra República. Zañartu contra Deportivo Mercado.

Segunda división: Los Nogales de Talcahuano contra República.

Comisión que ha nombrado esta institución para el control de los partidos que se jugarán hoy Uberlindo Carrasco C. Núñez J., Ruminot, los demás secundarios los nombrará el presidente de este club.

La entrada valdrá $ 0.40 por jugador.

CLUB REPUBLICA.— Citase para hoy a las 14 horas a los jugadores del primer y segundo equipos en las canchas del club Camilo Henríquez por corresponderles partido oficial contra Libertad y Los Nogales.

Para hoy a las 10.30 horas, citase a reunión general en Rengo 837.

CLUB RADIUM.— Cita para mañana a las 14 horas por tener que jugar con el Bernad.

CLUB LIBERTAD.— Citase para hoy a las 13 horas en la secretaría del club a todos los componentes del primer equipo para dirigirse a las canchas del C. Henríquez por corresponderle partido oficial contra el República.

CLUB LA PALMA.— Hoy a las 14 horas se llevará a efecto el torneo individual. Los estímulos par los jugadores vencedores consisten en hermosos premios donados por algunos entusiastas socios.

RAYUERIL BENARD.— Cita a lo componentes del 2.o equipo hoy a las 13.30 horas en las canchas del Carpintero, por corresponderle actuar contra el Alonso de Ercilla, y al 1.o en las canchas del Radium, a las 14 horas, asistencia recomendada.

DEP. CENTRO CONCEPCION. — Ping pong.— Desde las 11 horas prosigue el campeonato de ping pong para continuarlo a las 14 horas, se cita a los señores E. Zambrano, E. Opazo, J. Llanos, J. Sagredo, M. Romero, E. Sanhueza. A. Zabala. T. Riquelme. L. Sanhueza, R. Gascón y J. Riquelme.

El programa oficial en la secretaría.

Rayuela.— Se dará término al campeonato de rayuela jugándose a las distancias de 16, 18. 20. y 22 metros, empezándose a las 11 horas y después a las 14 horas. No habrá suspenciones.

Asamblea general.— A las 15 horas habrá una importante asamblea general, en la que se abordarán puntos de gran interés. Se encarece la asistencia.

Socios enfermos.— Siguen enfermos los socios señores Luis Monsalve. Aparicio Mora y Rafael Riquelme se ruega visitarlos.

Direcor de turno.— Estará de turno durante la presente semana el señor Luis Zambrano R.

RAYUERIL LA TOMA.— Hoy a las 10 de la mañana se llevará a efecto el torneo interno que realizará esta institución en las canchas que posee en calle Orompello entre Chacabuco y Cochrane, en la mañana jugarán a las distancias de 20 y 22 metros y en la tarde de 10 hasta 18 metros; el torneo empezará a las 10 horas.

Las inscripciones las deciben los señores Eliseo Aguayo, Romilio Chávez, René Salazar y Oscar Santandar y se admitirán hasta el momento ante de empezar el torneo.

CENTRO R. P. BORGOÑO.—Como un elocuente homenaje al noble y humanitario padre mercedario Luis Borgoño, quien derramó todas sus virtudes de su alma, grande en el barrio Matadero, ora educando, con sabios ejemplos, a los niños, ya formando respetuosos hogares, un tanto desorientados que hoy, con legítima justicia, veneran su santa memoria, se ha acordado echar las bases de un Centro Cultural y Rayueril con el nombre de este benefactor.

Este Centro ha sido organizado por todas aquellas personas que han sabido aquilatar los grandes servicios, que en todo momento prestó al barrio el matadero este abnegado y virtuoso sacerdote.

La mesa adirectiva, provisoriamente, quedó formada por las siguientes personas:

Manuel Molina, presidente; Juan Eta. Sánchez, vicepresidente; Abelino Morales, secretario; Rafael Casilli, tesorero y Max. Aravena P., secretario de prensa.

El libro de adherentes está abierto en casa del tesorero señor Rafael Casselli, calle P. Lagos N.o 25.

SEXTA CIA. DE BOMBEROS. — Cita a reunión de oficiales para mañana lunes a las 21.45 horas. Tenida de civil lista de reglamento.

Actividades Sociales

CONFEDERACION PROVINCIAL DE SINDICATOS LEGALES DE CONCEPCION.— Hoy están citadas las directivas y delegaciones de los diversos sindicatos legales de Concepción, Talcahuano, Tomé. Penco, Lirquén, Lota, Coronel, Schwager y Chiguayante en el salón ubicado en calle Maipú N.o 265 a las 10.40 horas, con el objeto de preparar la cooperación en los congresos nacionales de obreros panificadores y molineros que se celebrarán en nuestra ciudad en los días 15 y 16, 18, 19 y 20 del presente mes, respectivamente.

SINDICATO PROF. DE OBREROS MOLINEROS DE LA PROVINCIA DE CONCEPCION.— Cita para hoy a los delegados que representarán alos obreros molineros de los molinos Santa Rosa y La Fortuna de Concepción; Molino Koster de Coronel y Molinos California de Talcahuano y Tomé, en el Congreso Nacional de Obreros Molineros de Chile, a las 14 horas en calle Maipú N.o 265, con el objeto de tratar sobre algún trabajo que la delegación de la provincia de Concepción presentará en el Congreso.

UNION NACIONAL — CENTRO CONCEPCION

Hoy asamblea general a las 14.30 horas. De turno el señor Guillermo Muñoz y de sala el señor Egidio 2.o Opazo.

UNION DE PINTORES DE CONCEPCION.—Citase a sesión ordinaria para hoy a las 10 horas en los salones de la Sociedad Lorenzo Arenas.

Se ruega de una manera muy especial por tratarse de asuntos muy importantes relacionados con la buena marcha de la Sociedad, el señor tesorero dará cuenta de los fondos; una importante firma comercial donará a todos los socios inscritos que hayan pagado sus cuotas, útiles para el trabajo y una comisión visitará a los compañeros enfermos en el Hospital, ayudándolos como mejor se acuerde en la sesión que se celebrará con el número que asista.

CENTRO CULTURAL HIPOLITO SALAS.—El directorio pide a los socios que no falten a la sesión de hoy, pues hay varios asuntos urgentes que tratar.

Además habrá algo de interés para todos.

AGRUPACION FEMENINA DE CONCEPCION.—Cita a junta general ordinaria a todas sus socias, encareciendo especialmente la asistencia a todos los miembros del directorio.

Esta reunión se verificará en el local de costumbre, Salas esquina Freire N.o 200 a las 15 horas.

SOC. S. M. LAS ARTES MECANICAS.—Para mañana a las 17.30 horas citase a la comisión organizadora del baile que se realizará en el salón social con motivo de las festividades patrias, el que promete alcanzar franco éxito.

Por otra parte el directorio, cooperará a la realización de este acto societario, en razón de tratarse de reunir algunos fondos para la adquisición de objetos de utilidad social.

Para hoy, a las 20 horas, cítase al consejo de esta entidad por haber asuntos de interés.

JUAN MARTINEZ DE ROZAS —Cita a junta general para hoy a las 9.30 horas para asistir a los funerales del consocio cooperador señor Juan de Dios Barra O.

Sus funerales se llevarán a efecto hoy a las 10 horas, saliendo el cortejo de su casa habitación Rozas 1557.

SOCIEDAD DE ALBAÑILES FCO. BILBAO.—Ha dejado de existir el consocio fundador señor Juan de Dios Barra O.

Sus funerales se llevarán a efecto hoy a las 10 horas, saliendo el cortejo de su casa habitación Rozas 1557.

EXPRESION DE GRACIAS

Damos nuestros más sinceros agradecimientos a las personas que se dignaron asistir a los funerales de nuestro querido deudo, doña

Ana Luisa González de Nogueira

(Q. E. P. D.)

Acto con el cual han comprometido la gratitud de

La Familia

Concepción, 12 de Septiembre de 1937.

El 15 de Septiembre, a las 18 horas

Reapertura del

Casino de Viña del Mar

Magníficas Fiestas Patrias, en un ambiente distinguido, puede de Ud. y familia celebrar en la ciudad que es la atracción máxima del turismo nacional e internacional

Viña del Mar

Conozca las bellezas de Chile, admirando, entre otras el soberbio

Casino de Viña del Mar

10337—

Servicios de Mesa de Loza Inglesa

semi-porcelana y de porcelana alemana

Servicios de Té y Café, 30 piezas

Baterías de Aluminio "Brillant"

Cristalería importada y nacional

Artículos enlozados "Stevens" p. Cocinas

Juegos para frutas y Sandwiches

Variado y novedoso surtido de todo lo que cada dueña de casa necesita — Visite nuestra Sección Casa y Cocina

M. Gleisner y Cía. Ltda.

10355—

BIBLIOTECA CENTRAL DE LA Universidad de Concepción

Vida religiosa y acción católica

Comisión Organizadora del Congreso Eucarístico Diocesano de Concepción

Una reunión habrá el martes en el Sagrario

Correspondiendo al llamado paternal del Excmo. y Rvmo. Sr. Obispo de la Diócesis y a la designación que ha hecho para formar la comisión organizadora del próximo Congreso Eucarístico Diocesano, pongo a las órdenes de los señores sacerdotes y distinguidas personas que el Excmo. y Rvmo. Sr. Obispo acaba de honrar con su nombramiento, la casa parroquial del 15 del corriente, a las 3 y media Sagrario, a fin de que el martes de la tarde, celebremos la primera reunión en el salón parroquial y se formen las sub-comisiones que han de dar realidad al pensamiento del Excmo. y Rvmo. Prelado.

El tiempo asignado para la preparación del Congreso es relativamente escaso, por lo cual, rogamos a los miembros de la comisión organizadora que se dignen asistir a esta primera sesión a portando las ideas que le sugiera la celebración de este acontecimiento religioso que, además de un homenaje de amor y adoración a Nuestro Señor Sacramentado, tiene el de una fervorosa adhesión al Congreso Eucarístico Nacional que se ha de celebrar en Iquique en los primeros días del próximo año.

-|- **Fr. Ramón Harrison A.**
Obispo Tit. de Podalia
Presidente de la Comisión Organizadora del Congreso Euc. Diocesano

La labor que desarrollan las Conferencias Femeninas de San Vicente de Paul

Reunión general de la institución hubo últimamente

Todo un éxito fué la primera asamblea general de esta institución de caridad, celebrada el jueves 9 del presente en el teatro de los Padres Franceses. Presidió la asamblea el Excmo. señor Obispo Diocesano Mons Gilberto Fuenzalida y lo acompañaron en la mesa de honor el Excmo. señor Obispo Mons. Ramón Harrison el R. P. Luis Oliva, Director del Consejo Particular de las Conferncias, R. P. Teodoro Post, señores Curas Párrocos, señoras Santos de Viale Rigo de Aninat y Matilde Pastor de Narducci, vice presidenta y tesorera respectivamente del Consejo Particular, señora Ernana de Aruta, presidenta del Sagrario señora Sara Fernández de Rioseco, vice presidenta de San Agustín, señora María Silva de Herrera vice presidenta de La Merced, señora Iris de Aste presidenta de Santo Domingo, señora Ana de Ibieta presidenta de Lourdes y una delegada de la Conferencia de Talcahuano.

Excusó su inasistencia la señora Sara Yohun de del Río, presidenta del Consejo Particular y de San Agustín.

Digna de todo elogio es la actuación de esta Sociedad frente a la angustiosa situación de miserias que sufren los desheredados de la fortuna. Apenas lleva dos años y medio de existencia en nuestra ciudad y es inmensa la labor social y moralizadora realizada hasta el presente, como lo demuestra el extracto que se nos ha proporcionado de las memorias presentadas por las Conferencias de las Parroquias del Sagrario, San Agustín, La Merced Santo Domingo y Lourdes.

Las familias indigentes que han recibido la protección de las Conferencias suman 180 con un total de 600 personas. Actualmente atienden 135 familias con un total de 500 personas. Estas familias son visitadas semanalmente por sus respectivas visitadoras quienes se preocupan vivamente de la parte material, social y espiritual de ellas.

En estas familias se ha invertido hasta el 31 de agosto de 1937 la suma de $ 68.565,44 repartida en la siguiente forma:

Pagos de arriendos	2347.20
Comestibles	34.383.05
Medicinas	2.080.75
Funerales	1.200.80
Ropa	20.964.64
Combustibles	216.50
En dinero efectivo	3.392.45
TOTAL:	68.565.44

El día que comprendan, los que tienen medios de vida, la abnegada labor de las Conferencias Femeninas de San Vicente de Paul y le presten su cooperación, se podría decir, sin temor de sufrir algún engaño, que había llegado la hora de la redención de centenares de familias pobres de la ciudad.

Al terminar esta breve relación de la asamblea general de las Conferencias Femeninas de San Vicente de Paul debemos hacer notar que forman parte de ellas la mayoría de las damas católicas de la sociedad de Concepción.

L.

EL SEGUNDO CONGRESO NACIONAL DE LOS JOVENES CATOLICOS en OCTUBRE PROXIMO

Rebajas habrá en los pasajes ferroviarios

Los días 1.o, 2 y 3 de octubre próximo se celebrará en Santiago el segundo Congreso Nacional de los Jóvenes Católicos de Chile.

Este Consejo Diocesano invita a todos los jóvenes católicos de la provincia a participar en esta magna concentración y pone en su conocimiento que se han conseguido para los congresales las siguientes facilidades: Los pasajes de 1.a clase sufrirán un descuento de 40 o|o: los de 3.a individual, 20 o|o y los de 3.a colectivos un 30 o|o de rebaja. Además, los alojamientos valen $ 7 diarios. Sin embargo, los que consideren concientemente que no pueden pagar esta módica suma tendrán derecho a alojamiento gratuito.

Siendo esta una concentración de la Acción Católica, los interesados deberán dirigirse a ella para participar en el Congreso y obtener toda clase de datos: es decir, deberán ponerse en comunicación con el respectivo presidente de los Jóvenes Católicos de la parroquia que corresponda.

El Consejo Diocesano

EVANGELIO DE HOY

Breve comentario

Más los fariseos, cuando overon que Jesús había hecho callar a los saduceos, se mancomunaron, y uno de ellos doctor de la ley, le preguntó para tentarle: Maestro, ¿cuál es el mandamiento principal de la ley? Respondió Jesús: amarás al Señor tu Dios de todo corazón, y con toda tu alma, y con toda tu mente. Y el segundo, semejante a este: amarás a tu prójimo como a ti mismo. En estos dos mandamientos está cifrada toda la ley y los profetas. Y estando juntos los fariseos, Jesús les hizo esta pregunta: ¿qué os parece del Cristo o Mesías, de quien es hijo? Y respondieron: de David. Replicóles: pues como David en espíritu profético le llama su Señor cuando dice: "dijo el Señor a mi Señor: siéntate a mi derecha hasta que ponga a tus enemigos por peana de tus pies?" Pues si David le llama su Señor, como su hijo de él? Y nadie le podía responder palabra, y es por eso que desde aquel día nadie osó volverle a preguntar.

REFLEXIONES

Sumamente agradecidos debemos estar a Jesucristo que nos ha enseñado una moral tan pura, que ante todo y sobre todo mira a la purificación del corazón; porque quiere que cumplamos las leyes, pero nos las hace cumplir con un corazón que se propone como fin principal agradar a Dios, y no a nuestro amor propio, ni a otra criatura cualquiera.

Aunque ésto en teoría es fácil admitirlo, más desgraciadamente se nota también hoy un error similitar al de aquellos fariseos: hay quienes atienden más al exterior, que al interior: a cumplir exteriormente con la letra de la ley, que a la rectitud de intención que avalora y sobrenaturaliza la observancia material de la ley. Así que la respuesta de Jesucristo, que tan sabida la tenemos, viene muy a cuento para nosotros: ella deberá ser en lo sucesivo la norma de nuestra conducta, si queremos ser verdaderos cristianos, que siguen fielmente las enseñanzas de Jesucristo, nuestro divino Maestro.

Y en verdad es que no se explica que un hombre sea en su exterior cabal y perfecto, si no tiene bien arreglado su interior, como no es posible que las manecillas de un reloj marquen bien las horas, si la máquina tiene algún desperfecto de consideración. Con razón pues, nos enseña Jesús que del corazón sale lo que al hombre dignifica, y lo que le envilece, lo que le santifica, y lo que le corrompe: el corazón es como el asiento del vicio, o de la virtud; y según sea ésta o aquél el que le domine, así será el hombre en su exterior. Cuando el hombre malvado obra con reflexión, y le conviene ocultar su vicio, se convierte en un comediante, y su vida es una farsa o mentira: cuando obra sin esa reflexión, sin darse de ello cuenta, prácticamente dice lo que es; porque "in repentinis secundum habitum operamur" ha dicho Aristóteles.

CULTOS EN LA PARROQUIA DE STO. DOMINGO

Las misas hoy serán a las 7.30, 8.30, 10 que es la parroquial, y a las 11. Los demás días, a las 7.30, 8.30 y 9.30.

A las 15 será la reunión del centro obrero que está organizando la Ación Católica de señoras de esta Parroquia.

Todos los días a las 18.30 se reza el santo rosario y la visita al Stmo., y el jueves habrá Hora Santa.

A. J. C. F. SAN JOSE

Cita a reunión general hoy a las 11 horas. Encarece la asistencia a todas las socias.

ACCION CATOLICA DE HOMBRES. PARROQUIA DE SAN JUAN DE MATA

Hoy, a las 11 horas, se cita a reunión general a todos los componentes de esta rama de la A. Católica.

A las 8.20 horas es la misa de comunión mensual.

CONGREGACION MARIANA DE SAN JUAN DE MATA

Corresponde hoy segundo domingo el cumplimiento mensual de los congregantes en la misa de 8.30 horas.

Después del cumplimiento habrá una reunión general.

Diversos asuntos trató la Cámara de Comercio e Industria Regional en su sesión de Consejo

Reseña de la sesión del martes 7 del pte.

El martes 7 celebró sesión el Consejo Directivo de la Cámara de Comercio e Industria regional de Concepción.

Se abrió la sesión a las 15.10 horas, bajo la presidencia del señor Reinaldo Bascur G., con asistencia de los consejeros señores Axel Cajander, Miguel A. Gallardo S. y Hans Gleisner y del gerente señor Gervasio Alarcón B.

EXCUSAS. — Se excusaron, el vice-presidente señor J. M. A. Mongard y los consejeros señores Hermann Ahrens y Jorge Demangel.

ACTA.— Se aprobó la de la sesión anterior.

CUENTA.— La siguiente:

MARCA DE SACOS PARA EL EXTRANJERO. — La Sub-Secretaria de Comercio, por circular última, recomienda a los exportadores que la marca de sacos u otros, envases de productos para el extranjeros se haga en la mejor forma posible, pues debido a su deficiencia se han originado reclamaciones y quejas en los puertos de destino, al extremo de aplicar multas por la mala impresión de las marcas.

SINDICATURAS DE QUIEBRAS DE CONCEPCION. — Envía 13 estados de gastos de administración presentados a los juzgados respectivos por quiebras ocurridas en su judisdicción.

CAJA DE PREVISION DE EMPLEADOS PARTICULARES. — Una Cía. Industrial, pregunta si se ha tomado algún acuerdo respecto de una reunión de empleados particulares del comercio e industrias de la región con el propósito de estudiar y solicitar del Supremo Gobierno el cambio de organización del Consejo de dicha Caja.

Se dió la contestación correspondiente.

FIJACION DEL SUELDO VITAL, LEY N.o 6020. — La Cámara de Comercio de Talca, solicita datos y antecedentes que sirvan de bases para la fijación de dicho sueldo en aquella ciudad, contestándose que la última reglamentación dictada al efecto, se contempla el procedimiento que se debe seguir.

CAMARA ARGENTINA DE COMERCIO. —A pedido de la Cámara de Comercio de Antofagasta, se remitió a la Cámara Argentina una nómina de exportadores de productos nacionales, en lentejas y porotos, nueces y frutas secas.

PROTESTOS DE LETRAS. — Varias firmas comerciales solicitan que no se publiquen o se haga la aclaración del caso, de algunos protestos de Letras en el Boletín de Informaciones Comerciales, por las causales justificadas que exponen.

Se dió curso a lo solicitado.

REPRESENTANTE ANTE LA SINDICATURA GENERAL DE QUIEBRAS. — Nuestro representante ante dicha Sindicatura, para el estudio de algunos problemas de interés para el comercio, señor Emilio Tagle Rodríguez, nos dice en carta del 14 del pasado, que mientras permanezca ausente lo reemplazará en la comisión que se le confió el abogado señor Raimundo Vivanco.

Se contestó aceptando y agradeciendo la atención.

INFORMALIDADES COMERCIALES. — Una institución local, nos transcribe una comunicación de una firma al por mayor de productos químicos, diciendo que un comerciante del sur, dejó sin retirar una partida de mercaderías remitidas contra reembolso, ocasionando los perjuicios consiguientes.

Dicho comerciantes será incluído en la próxima circular, sobre informalidades comerciales.

EDIFICACION PARA EL CORREO.— Se dió cuenta de una comunicación del señor Jefe del Sector de Correos y Telégrafos de Concepción, solicitando de la Cámara haga una petición para que cuanto antes se construya un edificio para el Correo.

Se acordó prestar todo concurso posible.

INFORME SOBRE PROYECTO DE REFORMA DEL BANCO CENTRAL. — La Cámara Central de Comercio remite un informe de la Comisión respectiva, sobre el Proyecto de Reforma del Banco Central de Chile.

EXPOSICION INDUSTRIAL EN LA PAZ (BOLIVIA). — La Sub-Secretaría de Comercio envía algunos ejemplares de una circular que se ha enviado a los productores del país, invitándolos a concurrir a una Exposición que se celebrara en La Paz con motivo de la reunión de la Comisión Mixta Chilena-Boliviana.

Esta Exposición será de muestras, que llevará la Comisión en la última semana del presente mes.

Mayores antecedentes en la Secretaría de la Cámara.

OPORTUNIDADES COMERCIALES. — El Consejero Comercial de la Legación de Francia en Santiago, nos dice que los siguientes establecimientos de su país, desearían encontrar un representante para las ventas de sus productos de champaña y coñac, que son:

Champagne de Castellano, Mareschal y Cía. Louis de Salignac y Cía.

TABLA

INCUMPLIMIENTO DE UN CONTRATO. — Respecto de falta de cumplimiento en un contrato, nos dirigimos a la Cámara de Comercio de Valdivia, con fecha 7 de agosto, para que vieran los motivos de ese incumplimiento cuya contestación se espera para según ella proceder.

ARBITRAJES. — Una firma comercial del norte y otra local solicitan, de acuerdo con el contrato respectivo, que la Cámara les solucione una dificultad producida en un lote de afrecho, parte de un contrato por mayor cantidad.

Aceptado el arbitraje se designaron los peritos-asesores quienes dieron su informe sobre la parte comercial y la parte técnica, expidiéndose el fallo correspondiente.

Una sociedad local con otra firma comercial, han solicitado, también, que la Cámara les resuelva una dificultad proveniente de una divergencia en un contrato por harina.

Se aceptó el arbitraje designándose un perito-asesor del árbitro, expidiéndose en seguida el fallo.

JORNADA BANCARIA. — Se ha presentado un proyecto de ley a las Cámaras Legislativas, que está en estudio en la Comisión de Trabajo y Legislación Social en la Cámara de Diputados, por el cual se limitan las horas de trabajo a 6 horas diarias, de jornada única.

Se acordó dirigirse a dicha Comisión de acuerdo con las ideas emitidas.

Se levantó la sesión a las 16.50 horas.

POLITICA LOCAL

Importante fué la asamblea celebrada ayer por los conservadores penquistas

Asistieron los parlamentarios señores Urrejola, Aldunate y dirigentes de la colectividad.—Se trataron diversas materias en la reunión.—La elección de delegados a la Convención próxima

Con extraordinaria asistencia sesionó ayer tarde la asamblea conservadora de Concepción. Presidió don Hernán González y asistieron el senador don José Francisco Urrejola, el diputado señor Fernando Aldunate, todos los miembros del directorio y el secretario.

Se leyó y aprobó el acta de la última asamblea y el presidente dió cuenta del objeto de la asamblea, en orden a que proceda a elegir los 11 convencionales que correspondía a la comuna de Concepción según las bases de la Convención general que se efectuará en nuestra ciudad los días 30 y 31 de octubre y 1.o de noviembre próximo.

Recogida la votación, obtuvieron las mas altas mayorías, siendo elegidos, los señores Abraham Romero G., Máximo Torres, Zenón Urrutia, Juan Riquelme, Alfonso Urrejola, Fernando Campos, Domingo Rocha, Emeterio Gamboa, Octavio Vera, Alberto Aguayo y Guillermo Mery B. Obtuvieron también votos pero no los suficientes para ser elegidos, los señores Domingo Izquierdo, Manuel R. Montalba, Carlos Galaz y Humberto Muñoz A.

Terminada la votación, el señor presidente cedió la palabra a los parlamentarios, a quienes agradeció su asistencia y los saludó a nombre de la asamblea. El senador don José Francisco Urrejola dió cuenta de las últimas novedades políticas y manifestó su voluntad decidida de estar siempre al servicio de la provincia de Concepción en general y de sus correligionarios en general. El diputado señor Aldunate dió cuenta también de su labor parlamentaria y citó, entre otras iniciativas que había llevado a la Cámara, su proyecto de medicina preventiva, que modifica el que primitivamente había presentado el señor Ministro de Salubridad Dr Cruz Coke; el proyecto que crea nueva fuente de recursos a las municipalidades a fin de que puedan atender en forma adecuada las necesidades de las comunas y las iniciativas particulares tendientes a conseguir fondos para caminos, como el de Talcamávida a Rere. Ambos parlamentarios fueron cariñosamente aplaudidos.

Pidió la palabra a continuación, el ex diputado don Abraham Romero, quien agradeció los conceptos y el voto de aplauso tributado a él y al ex senador don Tomás Cox Méndez, en la asamblea pasada, según se había dado cuenta en el acta.

El señor Romero terminó diciendo que continuaría siempre al servicio del partido y de sus correligionarios, en cuanto estuviera al alcance de sus actuales actividades. Fué también muy aplaudido.

Finalmente hablaron los asambleistas señores Alfonso Urrejola Arrau e Ismael Gangas, el primero pidiendo a los parlamentarios que sigan en su labor de intenso trabajo a favor de Concepción, que necesita resolver pronto las siguientes necesidades; local para el Correo; Hogar de Menores; Estación de los Ferrocarriles del E.; Hospital Regional y defensa de los barrios populares ribereños al Bío-Bío y Andalién. El señor Gangas, pidió a los parlamentarios que se sirvan apoyar las justas peticiones de los pobladores de la Población Plaza Cruz. Los señores Urrejola y Aldunate tomaron atenta nota de estas peticiones y quedaron de poner todo empeño en solucionarlas a la brevedad posible. Finalmente el señor presidente dió cuenta a la asamblea que en el día de hoy, el diputado señor Aldunate se impondrá personalmente de las necesidades locales, para lo cual visitará los barrios y las reparticiones públicas, en la mañana y tarde de hoy. Esta visita la hará el señor Aldunate en compañía del señor presidente del Partido Conservador y de algunos vecinos caracterizados de lo ciudad.

Se reunió la democracia unificada de Concepción

(Oficial)

El viernes ppdo. bajo la presidencia del titular, señor José Bernales, sesionó la Junta Ejecutiva Provincial de la Democracia Unificada.

Acuerdos:

1.— Aceptar como militantes del partido a los siguientes correligionarios, en su mayoría miembros antiguos de la colectividad que se han apresurado a cumplir con los requisitos exigidos para formar en la Democracia Unificada con el fin de trabajar por su engrandecimiento: Señores: Nemesio Véjar, Wenceslao Constanzo, Julio Morales, Enrique Espinoza, Diocleciano Espinoza, Carlos Alberto Espinoza, Luis Alberto Espinoza, Juan Villegas, Amadeo Gascón, Toribio Nova, Julio Rosales, José Maya, Enrique Arancda y Amador Grandón.

2.— Patrocinar las solicitudes de los correligionarios señores José T. Silva y Pedro González, ante la directiva central y parlamentarios de la Democracia Unificada.

3.— Iniciar todas las cobranzas de cuotas desde el mes de agosto ppdo. dando así cumplimiento a los acuerdos, sobre esta materia, tomados en la última asamblea general.

4.— Comisionar al señor Isidoro Barrientos para que gestione el arriendo de un local para secretaría del Partido.

5.— Reunirse extraordinariamente el lunes próximo, a las 18 horas, para nombrar comisiones de trabajo.

6.— Hacer presente a los correligionarios que los registros del Partido se encuentran a su disposición para la firma todos los días de 18 a 20 horas en casa del vice, señor Barrientos, Castellón 592.

CONGRESO REGIONAL DE LA FEDERACION JUVENIL SOCIALISTA. — En la mañana de hoy se llevará a efecto en el local central del Partido Socialista la inauguración del Congreso Regional de la Federación Juvenil de dicha colectividad política.

En este Congreso se estudiarán problemas relacionados con la organización de las juventudes a través de la región.

PARTIDO SOCIALISTA. — Mañana, a las 19 horas, celebrará una reunión el Consejo de Acción Sindical de la Seccional Concepción. A esta reunión asistirá el Secretariado Sindical Provincial.

Esta reunión se llevará a efecto en el local central del Partido Socialista.

Se encuentra en nuestra ciudad, de regreso de la jira que realizó a Temuco, el Secretario Sindical del Comité Central Ejecutivo, señor Arturo Velásquez.

El señor Velásquez durante su estada en ésta, que durará hasta el lunes próximo, se dedicará a las actividades propias de importantes deberes que dirige.

A los barrios: — Se fijó los siguientes días en los cuales los miembros del Secretariado realizarán visitas a los barrios:

Martes 14: — Barrio La Pampa. Secretarios de Acción Sindical y de Finanzas.

Miércoles 15: — Barrio Pedro de Valdivia. — Secretarios Seccionales y de Socorro.

Miércoles 15: — Barrio Manuel Navarrete. —Secretarios Sindical y de Correspondencia.

Miércoles 15: — Manuel Bastías. Secretarios Organización y Defensa.

Jueves 16: — Barrio Durruti. — Secretarios Seccional de Cultura y Propaganda y de la F. J. S.

Viernes 17: — Barrio Miguel Prieneda: — Secretario Seccional y de Organización.

MOVIMIENTO NACIONAL SOCIALISTA

Departamento de organización: — Todos los postulantes a nacistas que hayan presentado solicitud, deben pasar a este departamento a calificarse; el depatramento los atenderá de 19.30 adelante.

Departamento de propaganda: — Desde el próximo viernes comenzará el curso de oratoria, que dictará un nacista. — Los nacistas que deseen seguir este Curso, deberán inscribirse en este departamento todos los días de 7.30 a 8.30.

Propaganda nacista. — Se encuentran en venta toda clase de folletos y revistas nacistas, entre ellas "Acción Chilena".

Departamento de TNA: — Cita a la TNA para hoy domingo, a las 10 horas en el Cuartel Central, por orden del Comando Departamental.

Departamento de JNS: — Siguen los entrenamientos, de los boxeadores del Deportivo "El Rayo", todos los días de 7.30 adelante.

Kermesse y velada nacistas: — El 17 de septiembre se llevará a efecto en el Cuartel Central Nacista, una velada artística seguida de una kermesse. Estos actos tendrán por objeto el celebrar las fiestas patrias. — Quedan invitados todos los nacistas, con sus familiares y en general todos los simpatizantes.

Sección militar de la JNS: — Cita a la sección militar de la JNS, para las 10 horas en el Cuartel Central.

ALIANZA LIBERTADORA DE LA JUVENTUD. — Hoy se efectuará la manifestación preparad a la delegación que irá al Congreso de Juventudes democráticas, que se realizará en Santiago los días 18 y 19 del actual.

no hay mejor que:
Ungüento Monte Santo

DEFUNCION.— Habiendo dejado de existir nuestro querido e inolvidable padre don CELEDONIO MARDONES, (Q. E. P. D.), invitamos a nuestros amigos y relaciones acompañarnos a sus funerales hoy domingo a las 10.30 horas, saliendo el cortejo de Pedro de Valdivia, Avenida Francesa sin N.o Acto con el cual comprometerán la eterna gratitud de sus **Hijos, Lúcas, Rosario y Elba Mardones Márques.**

"LA PATRIA"

Subscripción anual	$ 95.—
Subscripción semestral	$ 50.—
Subscripción trimestral	$ 26.—
Subscripción mensual	$ 9.—

BUEN REMATE

Del completo menaje de casa del señor CECIL BANISTER, el MARTES 14 del actual a las CATORCE HORAS en Av. Puchacay N.o 1425, Quinta CARDO, frente a la Escuela Industrial (Carro N.o 6)

SALITA; TRES DORMITORIOS; BAÑO; GALERIA; COMEDOR; REPOSTERO; COCINA Y PATIO.

Detalles completos mañana.

A LA VISTA EN LA MAÑANA DEL DIA DEL REMATE.

IGNACIO MARTINEZ IBIETA
Martillero Público y de Hacienda.
RENGO No 468 — TELEFONO N.o 215

Fosfato MELON
Alta Solubilidad - Bajo Costo
Rendimiento Extraordinario
Si Ud. aún no lo ha ensayado
Solicite una opinión imparcial de su vecino.
DISTRIBUIDORES EXCLUSIVOS
WILLIAMSON, BALFOUR & CIA. S. A.



El cincuentenario de la obra Salesiana en Chile

La Providencia Divina, que a los males sociales proporciona siempre un remedio saludable, suscitó a don Bosco, dándole la visión del momento histórico en que vivió. Le suscitó para salvar al pobre, al obrero; a fin de prepararle para su misión dispuso sabiamente que él también fuera pobre y nacido entre obreros. Su misma pobreza le obligó por necesidad y también por inclinación, a iniciarse en las artes y oficios; se le vió trabajar en los campos, ejercitarse en los menesteres usuales de sastre, carpintero, etc. Llamado a regenerar al obrero debió saborear la amargura del pan pobre, debió experimentar en carne propia los males que estaba llamado a remediar. El adagio lo dice: no hay mejor cirujano que el bien acuchillado.

Su clarividencia le hizo comprender que los males del obrero eran la falta de fe y la ignorancia técnica; cabalmente los dos elementos que la revolución le había arrebatado.

Su talento no común y a que todo su piedad sincera su masculina energía le llevaron por el camino del sacerdocio y pudo así tener contacto con las más elevadas clases sociales convirtiéndose en lazos de unión entre los pobres y los ricos.

Lo tenéis ahora puesto en su marco: en contacto con los adinerados para indicarles los caminos de la caridad, junto a los pobres para remediar los males, que por experiencia propia ya conoce; dotado de un corazón sensible a todas las miserias, un carácter enérgico, ajeno a toda cobardía, un talento práctico capaz de abarcar de una mirada lo arduo de su misión y lo urgente de ella, y por encima de todo, una fe profunda en lo providencial de su misión que Dios le confía y una íntima convicción de que en todo corazón humano, aun en el más rehacio, hay una reserva de bondad latente, que basta excitarla para ponerla en acción.

Con esta visión de conjunto se lanza a su obra, concebido el plan se consagra a cumplirlo, sin arrogancias y sin cobardías.

Como Dios bendice sus sudores y el éxito más halagueño corona su obra, se ve precisado, para cultivar y atender la abundante mies que la Providencia le depara, a fundar la Congregación Salesiana, la de las Hijas de María Auxiliadora y la Pía Unión de los Cooperadores Salesianos.

Como por encanto principiaron a surgir las fundaciones de Colegios, escuelas diurnas y nocturnas, donde se educan los hijos del pueblo, colonias agrícolas en que los jóvenes del campo aprenden a cultivar racionalmente la tierra, escuelas profesionales de artes y oficios en donde el obrero se habilita para las luchas de la vida y a medida que corren los años, se intensifica y agranda su campo de acción gracias a los numerosos socios con que cuenta; entre ellos un cardenal, varios obispos y arzobispos y más o menos 1.400 Colegios esparcidos por toda la redondez de la tierra.

La caridad de Cristo, su amor a la humanidad, inmenso como su amor a Dios, le acucia en sus benéficos propósitos, en sus ansias de prodigar el bien a manos llenas y en alas de su ambición santa atraviesa los mares para recorrer en espíritu, en compañía de sus hijos, las desconocidas regiones de América, Africa, Asia y Oceanía.

Y así lo vemos recorrer a Chile en su profético sueño del 10 de abril de 1886. Me parecía, relata Don Bosco, haber llegado a una altura en donde veía un campo poblado de árboles, cultivado y cortado por caminos y calles.

Iba a pasear mi vista a mi alrededor cuando llegó a mis oídos la voz de una inmensa muchedumbre de niños. A pesar de mis esfuerzos, no pude conocer de que parte nacía este ruido. En seguida oí un grito como que anunciaba un acontecimiento y luego vi un número casi infinito de niños que corriendo hacia mí decían: Te hemos esperado. Al fin estás aquí. Te tenemos con nosotros y no te dejaremos escapar.

. . . . . .

Un pastor que llegó allí con multitud de ovejas, después de proponer muchas cuestiones a Don Bosco, le dijo: Extiende la vista, y vosotros (dirigiéndose a los niños) observad también y leed lo que está escrito.

—Y bien ?qué es lo que véis?

— Yo veo montañas, mares, colinas, y luego nuevas montañas y mares, contestó Don Bosco.

—Yo leo Valparaíso, gritó un niño.

—Yo veo Santiago, gritó otro.

La visión de Don Bosco tuvo una realización halagueña como nos lo demuestran los presentes acontecimientos y la existencia de las numerosas Casas Salesianas y de las Hijas de María Auxiliadora en las principales ciudades de la República.

En el mes de abril de 1887 Monseñor Cagliero y Don Fagnano han recorrido a Chile. Su viaje a sido un triunfo continuo. Visitaron a Vaiparaíso, Santiago, Concepción, etc. En Santiago el señor Valledor, miembro del Senado, insistió para que los Salesianos tomaran la direccion de un asilo nacional.

Los huérfanos del Estado, de siete a diez años de edad, al recibir a Monseñor, le decían: Hace ya dos años que no cesamos de orar y de clamar para que Don Bosco nos dé un Padre.

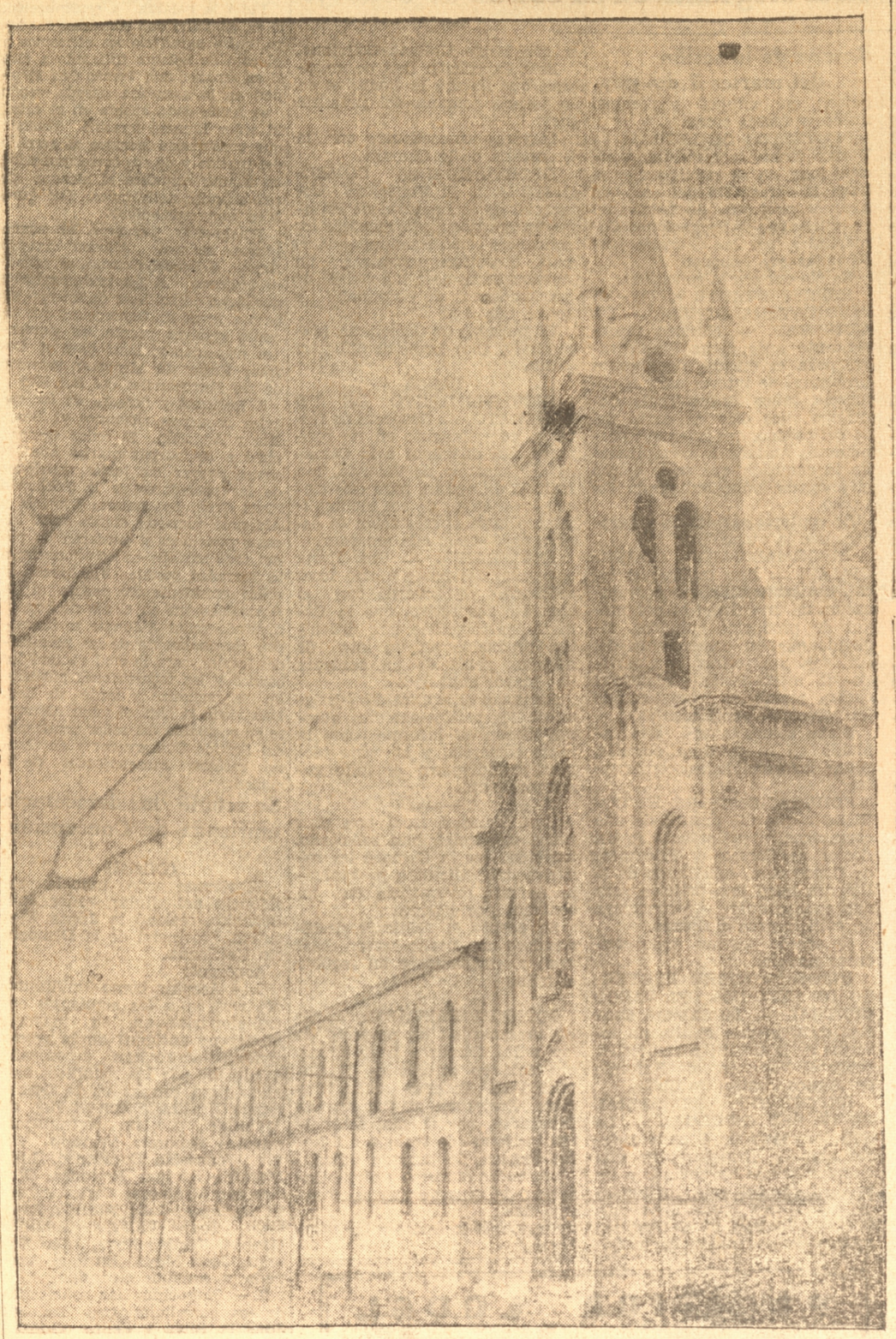

EL COLEGIO SALESIANO DE CONCEPCION, EL PRIMERO QUE SE ESTABLECIO EN EL PAIS

LA OBRA DE SAN JUAN BOSCO

En el año corriente cumple el primer cincuentenario de la fundación de la obra de Don Bosco en Chile y, en ese lapso de tiempo, el apoyo que los cooperadores prestaron a los salesianos, los habilitó para cumplir una obra que, si no la viéramos con nuestros ojos y la palpáramos con nuestras manos, más parecería una obra de imaginación o de encantamiento, que una obra real y palpitante.

Al conmemorar, pues, esta fecha gloriosa, veo que no debo invitaros solamente a dar una mirada a la obra magna que en estos cincuenta años se ha realizado en el mundo entero, merced a la generosidad de los cooperadores — por ella veréis que el espíritu y la acción de Don Bosco ha invadido ya las cinco partes del mundo — sino que principalmente deseo hacer desfilar ante vuestra vista lo que se ha podido hacer en esta República de Chile, en los cincuenta años de esfuerzos comunes.

Cada cooperador ve la obra que se desarrolla en su propia ciudad, ante los propios ojos; es bueno que, en una mirada de conjunto, vea también lo que se hace en toda la República; desde que comunes son nuestras aspiraciones, comunes nuestros ideales, y comunes nuestros esfuerzos en aras de la causa del bien, es justo que sea también común nuestra satisfacción ante los triunfos obtenidos con la obra de todos. Se verá así que todas las cooperaciones, aun las más pequeñas, unidas entre sí, llevan a los grandes éxitos y a la ejecución de obras no sospechadas; será un aliciente más que nos animará a continuar unidos y animosos en la obra de salvar a la juventud, que es la patria de mañana.

La acción salesiana se desarrolla en las casas siguientes:

Iquique:— Colegio con cursos preparatorios y comerciales; educa a 180 alumnos internos y 250 externos. Se atiende a una Parroquia y Oratorio festivo frecuentado por 120 alumnos.

La Serena:— Escuela de Artes y Oficios con 64 alumnos internos. Oratorio festivo frecuentado por 120 alumnos.

Valparaíso:— Colegio con cursos preparatorios y Humanidades. Escuela de Artes y Oficios. Educa 300 alumnos internos y 280 externos. Oratorio festivo con 250 alumnos.

Santiago:— Colegio de la Gratitud Nacional. Escuela de Artes y Oficios con 280 alumnos internos y Liceo "Don Bosco", con clases preparatorias y Humanidades frecuentado por 260 alumnos internos y 260 externos. Oratorio festivo con 250 alumnos.

Santiago:— Colegio "El Patrocinio de San José". Cursos completos de Humanidades con 300 alumnos internos.

Santiago:— Macul.— Colegio de la Sagrada Familia. Casa para la formación de maestros salesianos. Oratorio festivo frecuentado por 90 alumnos.

Santiago:— Cisterna.— Estudiantado Teológico para la formación de sacerdotes salesianos. Oratorio festivo con 180 alumnos.

Santiago:— Oratorio festivo "Don Bosco". Patronato "Carlos Sánchez Fontecilla", con el Hogar Juvenil "Eduardo Covarrubias Sánchez" para jóvenes obreros, escuelas elementales y Oratorio frecuentado por 350 alumnos.

Talca:— Escuela de Artes y Oficios con 75 alumnos internos. Colegio del Salvador con cursos preparatorios con 270 alumnos externos.

Talca:— Patronato Mariana Silva con clases preparatorias frecuentado por 470 alumnos externos. Oratorio festivo con 560 alumnos.

Linares:— Parroquia con Colegio Parroquial frecuentado por 250 alumnos. Oratorio festivo frecuentado por 240 alumnos.

Concepción:— Escuela de Artes y Oficios con 105 alumnos internos. Colegio Domingo Savio con preparatorias y Humanidades frecuentado por 350 alumnos entre internos y externos. Oratorio festivo con unos 200 alumnos.

Valdivia:— Colegio con cursos preparatorios y Humanidades con 600 alumnos entre internos y externos. Oratorio festivo con 180 alumnos.

Magallanes:— Colegio de San José. Clases preparatorias y Humanidades con 500 alumnos. Parroquia, Oratorio festivo con 450 alumnos. Es la sede de la Vicaría Apostólica.

Magallanes:— Instituto Don Bosco. Escuela de Artes y Oficios; clases preparatorias y Oratorio festivo con 350 alumnos entre internos y externos.

Porvenir:— Tierra del Fuego Colegio Parroquial. Cursos preparatorios. Parroquia y Oratorio festivo frecuentado por 120 alumnos.

Natales:— Ultima Esperanza — Colegio Mons. Fagnano. Clases preparatorias con 150 alumnos, Parroquia y Oratorio festivo.

Resúmen:

Casas Salesianas en Chile	18
Alumnos internos	1.800
Alumnos externos	2 850
Oratorios Festivos	2.980

Faltan las Casas de las Hermanas de María Auxiliadora que tienen un número más o menos igual de alumnas.

El total de alumnos que reciben instrucción en Casas salesianas en Chile pasa de 7.630.

Son siete mil seiscientos treinta niños que en los bancos de las escuelas y en los bancos del taller reciben de la acción salesiana el pan de la inteligencia y el pan del cuerpo.

Un Padre de la Iglesia dice que quien salva un alma, predestina la suya; ¿qué suma de bien supone la iniciación de 7.630 niños en los caminos de la fe, la virtud y el respeto a las instituciones patrias? Cuanto amor a Dios y a la Patria supone la actitud de los Cooperadores Salesianos que coadyuvan a los hijos de Don Bosco en la sublime misión de la educación de los niños.

Merced al decidido apoyo material y espiritual de los Cooperadores Salesianos y a la abnegación de los hijos de Don Bosco, hoy la Congregación Salesiana, protegida por María Auxiliadora, tremola su estandarte en todas las regiones del orbe, continuando la inagotable caridad de su santo fundador en proporciones consoladoras que abren el corazón a las más halagueñas esperanzas.

Son ya varios millones de niños que han pasado por sus escuelas empapándose de su espíritu y formándose en las virtudes cívicas y cristianas que son en la sociedad la levadura que transformará los odios y rencores que hoy nos torturan y acibaran la vida en abrazo fraternal.

Modelos de ciudadanos inteligentes y honrados, los antiguos alumnos salesianos, junto con los Cooperadores serán la salvaguardia del órden, el sostén de la familia, el perfume de la vida cristiana y los mejores apóstoles de la Acción Católica.

Desde Iquique hasta Cabo de Hornos, está extendida la línea de batalla, formada por los soldados infatigables de este ejército del bien que lo conquistan y lo transforman todo con la pacífica arma que llevan en la mano: el Evangelio; y con la otra arma que siempre acompaña a la primera: el amor de Dios y el amor de la humanidad.

¡Oh sencillo, pobre, dulce, magnánimo, sublime, y pacífico libertador de la esclavitud moderna y rompedor de sus cadenas, San Juan Bosco. ¡Oh! glorioso civilizador de tribus y de pueblos salvajes. Cuan inmensa es tu obra.

Y de que colosales proporciones tendría que ser el monumento que la humanidad entera agradecida debiera elevarte, si ella pretendiera que ese monumento guardara proporción con su propia gratitud, y al mismo tiempo con tus méritos, con tus virtudes y con tu gloria.

GRAN FEDERACION Católica
SECRETARIA
San Martín 544

Señores Agricultores:
Asegure sus cosechas de trigo, abonando las sementeras con salitre que la
Caja de Crédito Agrario
con la cooperación de la Junta de Exportación Agrícola les proporcionará. En préstamos sin intereses y pagaderos después de las cosechas.
Oficina: Concepción, O'Higgins 400
10353

ALUMNAS del LICEO de CURICO VISITARON la UNIVERSIDAD



En la mañana de ayer las alumnas del Liceo de Niñas de Curicó, que nos visitan, recorrieron las distintas escuelas de la Universidad donde se les hizo objeto de delicadas atenciones. Por la tarde fueron a Talcahuano.

En el programa de actividades de hoy figura una visita a Lota, con el objeto de recorrer el Parque y algunas dependencias del Establecimiento minero.

Mañana irán a Penco y Lirquén.

6 noticias breves del país

OSORNO.— A petición expresa del Ministro del Interior, el Gobernador señor Neves Silva renunció a su cargo. Esta noticia ha repercutido dolorosamente en todos los círculos de la ciudad. Se ignoran las causas que ha tenido el Gobierno para adoptar su actitud.

IQUIQUE.— La Brigada de Caballería de la 1.a División desarrollará una jornada en el mismo desierto en que lucharon las tropas chilenas el 79. Después de la campaña del Pacífico, esta es la primera vez que nuestras tropas vuelven a pisar ese suelo.

CAUQUENES.— Falleció repentinamente el coronel en retiro don Juan B. Muñoz Yévenes, gran propulsor de las obras de progreso local. Su fallecimiento ha sido muy lamentado.

MAGALLANES.— En el cabo Providencia se accidentó el vapor noruego "Daghild". Llegó a este puerto con averías en los estanques números 1 y 2. El accidente se debió a la neblina reinante.

NACIMIENTO.— Con motivo del día onomástico de la señora Regina Lillo Clark, esposa del Gobernador, ofreció una manifestación en su casa, a la que asistieron las personas más caracterizadas del pueblo.

CAUQUENES.— Se aplaude la acertada iniciativa de crear en la ciudad un Policlínico para enfermedades venéreas, que estará atendido por los doctores señores Claudio Lavín y Héctor Campos.

Los Salesianos en Chile

Los Salesianos en Chile forman hoy en día dos Provincias o Inspectorías en la rama masculina y, otras tantas en la femenina o Hijas de María Auxiliadora con un total de 39 casas o residencias, 3 misiones en Tierra del Fuego, y más de 15.000 niños y niñas que frecuentan sus colegios o sus oratorios festivos.

Salesianos: Casas en Chile: Santiago 4, (se está construyendo una nueva casa en Cisternas, que será el noviciado e Instituto Teológico); Iquique 1; La Serena 1; Valparaíso 1; Talca 2; Linares 1; Concepción 1; Valdivia 1; Punta Arenas 3; Porvenir 1; Puerto Natales 1 y tres Misiones (Rio Grande), Lago Fagnano e Islas Malvinas).

Obra de las Hijas de María Auxiliadora: Casas en Chile: Santiago 5 colegios y una casa de salud con oratorio festivo; Valparaíso 2; Punta Arenas 2; Talca 1; Iquique 1; Linares 1; Molina 1; Yaquil 1; Santa Cruz 1; Los Andes 1; Porvenir 1; Puerto Montt 1; Islas Malvinas 1.

¿quién no conoce?
Ungüento Monte Santo

RECIEN
ACABAMOS de RECIBIR
de SUECIA
Platos para tornos mecánicos
de distintos tipos y tamaños
Terrajas completas, Dados y Machos sue tos de Hilo Whitworth
S. A. E. y Cañería
Brocas Salomónicas
Conos Morse
Mandriles para Brocas
Fresas de un surtido completo
Cía. Chilena A. G. A.
Barros Arana 199 - Casilla 994
Concepción
10356

BIBLIOTECA CENTRAL DE LA Universidad de Concepción

TRIBUNALES

Primera Sala

Relator Sr. Espejo.
Lunes, 13 de Septiembre de 1937
1.— Contra Pascual Atimán Francisco Antimán y José A. Medel (A); 2.— Contra Rosaura Sanzana Vergara (D); 3.— Contra Juan Carrasco Salcedo (D); 4.— Contra Amalia Sandoval y Carlos Gutiérrez (D); 5.— Contra Celedonio Castillo (D); 6.— Contra Luis Armando Paredes Rozas. Querellantes: Compañías de Seguros La Minerva y La Italo Chilena. Es parte: Pascual Voglio y Oscar Spoerer (D); 7.— Contra Luis Alberto Sepúlveda (D); 8.— Contra Juan Bautista Concha, Humberto Torres Burboa, José Mercedes Aguilera y Aurelio Fernández Silva (D); 9.— Contra Domingo A. Bravo (D); 10.— Contra Dionisio Aravena (D); 11.— Contra Alejandro Illanes Benavides, Luis Mora Delord, Luis Gajardo Zúñiga, José Miguieles Domínguez, Genaro Yovane Marchant, Rodemedil Belmonte Turra y René Gotelli Godoy. Son partes: Oscar Spoerer C. y Compañías de Seguros El Cóndor, La Británica y La Chilena Consolidada (D); 12.— Contra José Fuentes y Delicio Fredes (D); 13.— Contra Elena Ramírez Salas (D); 14.— Contra Juan Pinto Villanueva, Romualdo Silva Ibáñez, Julio Mella Sepúlveda, María Mella Birquert, Juan de Dios Silva Juan Manuel Rozas y Luis Ibáñez (D); 15.— Contra Ramón Badilla Yáñez, José Riquelme Pincheira, Tomás Campos Gajardo, Pedro Pablo Mellado F. y Eduardo Casanova M. (D); 16.— Contra Guillermo Alarcón Alarcón y Manuel Jesús Albornoz Sanhueza (D); 17.— Contra Emilio Zapata Córdova (D); 18.— Contra Pedro Pablo Neira Pezo (D); 19.— Contra José Bernabé Rivera Novoa y Darío Troncoso Rodríguez (D); 20.— Contra Miguel Cabrera Moya, Luis Cifuentes Ballesteros, Humberto Balboa y Eduardo Barrera (D).

Primera Sala

Relator Sr. Velásquez.
Martes, 14 de Septiembre de 1937
1.— Sumario N.o 2035, por inasistencia a la constitución de la Junta Receptora de Sufragios (A); 2.— Contra Teresa Fuentes Villagra (D); 3.— Contra Orfelina Guzmán (D); 4.— Contra Miguel Contreras Vergara (D); 5.— Contra Nicanor Beltrán Cea, Celindo Pacheco y Orlando Beltrán (D); 6.— Contra Juan 2.o Amaya, Lidia Durán y María Amaya (D); 7.— Contra Martín Santiago Santibáñez (D); 8.— Contra Juan Benito Molina (D); 9.— Contra Juan Carrasco y Francisco Jerez (D); 10.— Contra Miguel 2.o Rivas Toloza (D); 11.— Contra Segundo Silva y Domingo Mariñán (D); 12.— Contra José Luis Vásquez (D); 13.— Contra Jacinto Soto (D); 15.— Contra Juan Sanhueza Saavedra (D); 16.— Contra José Miguel Cisternas (A); 17.— Contra José Vega Moraga (D); 18.— Contra Luis Humberto Lillo (D); 19.— Contra Carlos Pereira (D); 20.— Contra Abelardo Carrasco (D).

Primera Sala

Relator Sr. Espejo.
Miércoles, Septiembre 15 de 1937
1.— Sumario por robo a Pilar Vallés (A); 2.— Contra Pedro Morales (D); 3.— Contra Guillermo Fuentes (D); 4.— Belermino Torres con Celmira Muñoz (D); 5.— Ana Verger Grossi con Alfonso Perrín (D); 6.— Corina Tapia de Silva con Ernestina Arava v. de Kriscovich (A); 7.— Sixto Cruz con Luis Silva H. (D); 8.— Sofanor Aguayo contra Cipriano Bastidas (A); 9.— Sumario por daños a Artagerges Anguita, es parte Artagerges Anguita (A); 10.— Contra Ana Luisa Constanzo Castillo (D); 11.— Mahuzier, Medina y Compañía, expediente de quiebra (A); 12.— Contra Esterlinda Riquelme (D); 13.— Expediente de partición de bienes de Nolberto Aguilera y Termenejilda Ulloa (A); 14.— Róbinson Rioseco con Manuel Gaviláin. Son partes: Leonidas Palma y Sindicatura de Quiebras (A); 15.— Contra Juan Lolio (A); 16.— Belisario Mellado R. con Juan de la Cruz Pezoa, rendición de cuentas (A); 17.— Expediente de Cirilo Godoy y otros, distribución de aguas del Estero Rarinco (A); 18.— Contra Francisco Muñoz Salgado (D) 19.— El Fisco con Sucesión Saavedra (A); 20.— Expediente de quiebra Arosteguy (D); 21.— Gertrud Bessie Gordon Robinson con Juan Hunter Snaddon (D); 22.— Contra Herminio 2.o Molina y Juan Mardones Arias (D); 23.— Félix Alegría con Néstor González (A); 24.— Víctor Pérez Jara contra Pedro Pino (A); 25.— Contra Francisco Repizo J. (D); 26.— Renato del Río (Compañía Carbonífera y de Fundición Schwager). Expediente de mensura de pertenencias mineras (A); 27.— Carlos León Palma contra Ignacio Arévalo (A).

Primera Sala

Relator Sr. Espejo.
Jueves, 16 de Septiembre de 1937
1 Sumario N.o 4711, por muerte de un desconocido A
2 Contra Guillermina Fuentes D
3 Contra José Proboste Sticca D
4 Eulogio Andrade contra Oscar Iribarra Coloma D
5 Zoila Rosa Jorquera del C., Isaura Jorquera del C. y Beatriz Jorquera del C. con Hernán Opazo A
6 Elías Musalem con Centro Familiar Español C
7 Contra Guillermo Urriola Romero D
8 Manuel A. Burgoa con Otto Zehnder C
9 Contra Auristela Estrada Arrieta D
10 Contra Jorge Cartes Soza D
11 Partición de bienes de Pablo Lizama, incidente 2.a instancia A
12 Contra Guillermo y Juan Labarrera Muñoz A
13 Contra Manuel Reyes Chandía D
14 Contra Enrique Muñoz Reyes D
15 Pedro Gárate con Sinforoso Jara D
16 Rosalía Novoa v. de Pereira con Andrés y Luis Alberto Pereira (cuaderno de posesión efectiva de Juan Baldomero Pereira) D
17 José Amador Etchiver contra Pacífico Ananías A
18 Contra Guillermo Lagos Larenas D
19 Contra Nemesio Perales, querellante Alfredo Melita A
20 Leonardo del Solar Casanueva con Fisco D
21 Contra Ana Rosa Salamanca A
22 Contra Juana Marín de Fica, Arturo Fica y Carmela Sandoval, querellante María M. Godoy de Jiménez A
23 Froilán Cuevas con Luis Campos Molina. Son partes: Vicente Fuentes Brunes y Víctor Monroy A

Primera Sala

Relator Sr. Velásquez.
Viernes, Septiembre 17 de 1937
1 Sumario por inasistencia a la constitución de la Junta Receptora de Sufragios A
2 Contra Elena Valderrama D
3 Contra Carlos Tapia Bustos D
4 Esperanza Wortsman con Emilio Nugent A
5 Javier González Alcalde, Francisco Pérez y Carlos Parra, autorización para enagenar D
6 Ascención Barra de D. con Elías Musalem A
7 Ignacio Apolonio P. con Esteban Iturra, José Miguel Arce y Samuel Valdivia A
8 Contra Ernestina González de Alvarado D
9 Aníbal Alvial con Ruperto Anselmo Hermosilla D
Solar y Juan Bautista Urrutia D
10 Rosa Neri González con Anselmo Hermosilla D
11 El Fisco con Uberlinda Hernández y otros A
12 Enrique Mora Ferraz con Diario "El Sur" A
13 Juan de la Cruz Pezoa con Belisario Mellado A
14 José Antonio Palma con José Bellarossa y Miguel González D
15 Alberto Duhart con Modesto Agurto A
16 Contra Carmela Seguel A
17 Francisco Monsalves B. Herrera con Humberto Faúndez R. A
18 Contra Juan Bravo Orellana D
19 Universidad de Concepción con Luisa Olivares D
20 Carmela Rodríguez con Darío Rodríguez de la Maza y otros, cuaderno de cobro de honorario de Tomás Mora P. D
21 Universidad de Concepción con Alejandro Lipschutz A
22 Contra Adelaida Henríquez D
23 Roberto Gouet con Juan Hueper von Marees A

TURNO JUDICIAL

Ministro de turno, Sr.
Juzgado de turno, El Tercero.
Receptor en lo criminal, Sr. Gerardo Barba.
Receptor en lo civil, Sr. Eulogio Irigoyen.
Abogado en lo criminal, Sr. Jorge Herrera Silva.
Abogado en lo civil, Sr. Ramón Roa Vargas.
Procurador en lo criminal, Sr. José del C. Campos.
Procurador en lo civil, Sr. Fernando Sanhueza C.

SEGUNDA SALA

Relator Sr. Cuevas.
Lunes 13 de septiembre de 1937.
1 Contra Humberto González D; 2 Contra Arturo Quiroz D; 3 Sumario por robo a Tomás Varela A; 4 Contra Doralisa Oliva D; 5 Contra Emelina Campos D; 6 Contra Fabriciano Muñoz, Gregorio Aburto, Juan Lagos, Heriberto Villagrán, Cármen Jara, Rosamel León, Segundo Romero y Jacinto Romero D; 7 Eleazar Daz con Timoteo Salazar A; 8 Contra Adolfo Contador Videla, Juan González Reyes y Juan Rojas D; 9 Contra José Santos Cuevas y Francisco 2.o Tapia D; 10 Contra Raúl Pelagio Ibáñez A; 11 Contra José Daniel Romero Lara, Elías Díaz Mella y Luis Alfonso Valenzuela Ramírez D; 12 Contra José Miguel Palma, Juan Sepúlveda y Miguel 2.o Palma D; 13 Contra Pedro Tomás Velásquez y Adolfo Aguilar D; 14 Contra Angel Custodio Reyes y Gregorio Povea D; 15 Contra Ricardo Melo Vásquez, Félix Antonio Cabezas y José Eduardo Escobar D; 16 Contra Manuel A. Quiroga y Agustina Fierro Avila D; 17 Contra Magdalino 2.o Contreras R; 18 Contra Eufrasio Seguel, José Rivas, Domingo Palacios, Luis Palacios y Florentino Farías D; 19 Contra Eduardo Jiménez Sanhueza, Pablo Aquiles Freire Poblete y Marta Jiménez Sanhueza D.
Relator Sr. Cuevas.
Martes, 14 de septiembre de 1937.
1 Sumario N.o 6189 por corrupción de menores A; 2 Contra Luisa Gómez D; 3 Contra Israela Viveros D; 4 Manuel J. Bastidas contra Ramón Araneda Araneda A; 5 Contra Luis Ramón Muñoz Muñoz D; 6 Contra Francisco Siguelo Aley y Mateo López López D; 7 Contra Víctor del Pino Ruiz D; 8 Luis A. Cleveland y otro contra José A. Inzunza A; 9 Contra Juan de la Cruz Fuentes Grandón D; 10 Felisa Sazo contra Ruperto Sáez D; 11 Contra Ignacio Moena e Isabel Retamal A; 12 Sumario N.o 13545, por perjurio A; 13 Leizgold y Compañía contra Luis Rojas Garcés A; 14 Contra Roberto Campos Iturra y Arturo Moreno Contreras D; 15 Contra Antolín Lavín Paredes, Pedro Pinto Garrido, Alejandro Pinto Garrido y Armando Lavín Paredes D; 16 Contra Oscar Salazar Hoffman D; 17 Contra Juan Castro, José Fernández, José Aníbal Figueroa, Enrique Rocha, Senén Figueroa y Osvaldo Valenzuela D; 18 Contra Dámaso Núñez D; 19 Gregorio Sepúlveda contra Sebastián Parra, Eulogio Stuardo, Santos Toro, José Flores y Emilio Sanhueza A; 20 Contra Mercedes Godoy D.
Relator Sr. Velásquez.
Miércoles, 15 de septiembre de 1937.
1 Sumario por hurto de un buey a Ana Muñoz A; 2 Contra Amelia Ormeño Labraña D; 3 Contra Roberto Collao Ampuero D; 4 Fanor Velasco contra Juez de Letras de La Laja, don Vicente Herrera Martínez, querella de capítulos A; 5 J. Manuel Cáceres con Jermaín Domínguez y Vicente del Campo A; 6 Pedro Veloso Fuica con Clotilde Fernández de Roa D; 7 Alberto Zúñiga con Querubín y Ernesto Domínguez, tercería de dominio-incidente de 2.a instancia A; 8 Magdalena Fernández v. de Neira con Sucesión Marcos Bastías A; 9 Contra Eduardo Lagos A; 10 Partición del fundo y minas de Chollín o Millabú, juicio de rendición de cuentas de Compañía Carbonífera y de Fundición Schwager con Compañía Carbonífera de Puchoco y Coronel D; 11 Luciano Berazaluce con Arreguy y Compañía A; 12 Rosa Jara de D. con Eduardo Diethach A; 13 Alberto Peña C. con Laura de las Mercedes Trucíos v. de P. y Margarita E. Trucíos v. de R. A; 14 Juan Adamson Mendoza con Ana Rosa Gajardo Vidal D; 15 Juan Villarroel Fariña con Sofía Sánchez Contreras D; 16 Estatira Becerra con Humberto Yuseff, incidente de prueba A; 17 Estatira Becerra con Humberto Yuseff, rendición de cuentas A; 18 Brunié y Compañía Limitada con Juan Villalobos A; 19 Regina Yáñez con Antonio Nazar D.
Relator Sr. Cuevas.
Jueves, 16 de septiembre de 1937.
1 Sumario por robo a Amador Muñoz A
2 Contra Hermínda Ceballos Vásquez D
3 Contra Graciela Duarte D
4 Partición de bienes de don Pedro Bustos Flores y liquidación de la sociedad conyugal habida con doña Rosalba Mora v. de Bustos (relación pendiente) A
5 Florentino Romero con Compañía Carbonífera y Fundición Schwager A
6 Otilia Villalobos v. de Toledo contra Juan Véjar (comp. N.o 66765) A
7 Otilia Villalobos contra Juan Véjar (compulsas N.o 66508) A
8 Juana Francisca Villarroel con Ismael Muñoz D
9 Ramón Reyes con Laurentina Lorca D
10 Desiderio Ramos con Sociedad Estrella del Mar D
11 Humberto del Pino con Juana Sanzana D
12 Paúl Infante Valdés con Gibbs y Compañía D
13 Paúl Infante Valdés con Gibbs y Compañía (compulsas) A
14 Renato Reeves con Delia Ramos v. de Reeves A
15 Herminio Anfossi con José Barrera A
16 Hugo Varela con Mateo Concha. Cobro de honorario del abogado don Pablo Dal'Orso D
17 Marta Mátus Ramírez. Expediente sobre nombramiento de tutor A
18 Vicente del Campo con Manuel Cáceres y otros A
19 Partición de bienes de Victorino Saavedra y Carmela Salas A
20 Manuel y Agustín Oliva Pineda con Juana Cifuentes v. de Montero D
21 Otilia Villalobos contra Juan Véjar (67639) A
22 Sebastián Parra Riffo contra Miguel Schorwer, Benito Veloso y Balmory Castro A
Relator Sr. Cuevas.
Viernes, 17 de septiembre de 1937.
1 Sumario por hurto a Segundo B. Cares A
2 Contra Matías Soto D
3 Contra Luis Alberto Pinto D
4 María I. Rojas con Ceferino Barra D
5 Quiebra Mauricio Browers, impugnación del crédito de Francisco Valdebenito D
6 Juan Matildo Neira con Vicente Bustamante y Emilia Cárdenas (incidente de 2.a instancia) A
7 Miguel Flores con Guillermo Rodríguez (remio) A
8 Miguel Flores con llermo Rodríguez cución) A
9 Rosa Rebolledo v. Martínez con Carlo Navarro D
10 Expediente de Manuel J. Bastidas, nombramiento de árbitro A
11 Zoraida Sepúlveda con Eleuterio Fritz D
12 Juan Zenteno con Sucesión Víctor Sáez, cobro ejecc. de pesos A
13 Domingo de la Sotta con Juan José y Benito Brieva A
14 Carlos Alvarez contra José Antonio Novoa A
15 Sindicatura de Quiebras con Benito Saavedra A
16 Micaela Delgado con Luis A. Zapata A
17 José Briones contra Beatriz Villarroel A
18 Enrique Ruiz con Marta Graciela Palma A
19 Partición de bienes de la Sucesión Giraud-Abos. Es parte Elías Musalem A
20 Catalina de las Mercedes Conejeros con Jovino Arias D

El nuevo neumático "Goodyear"

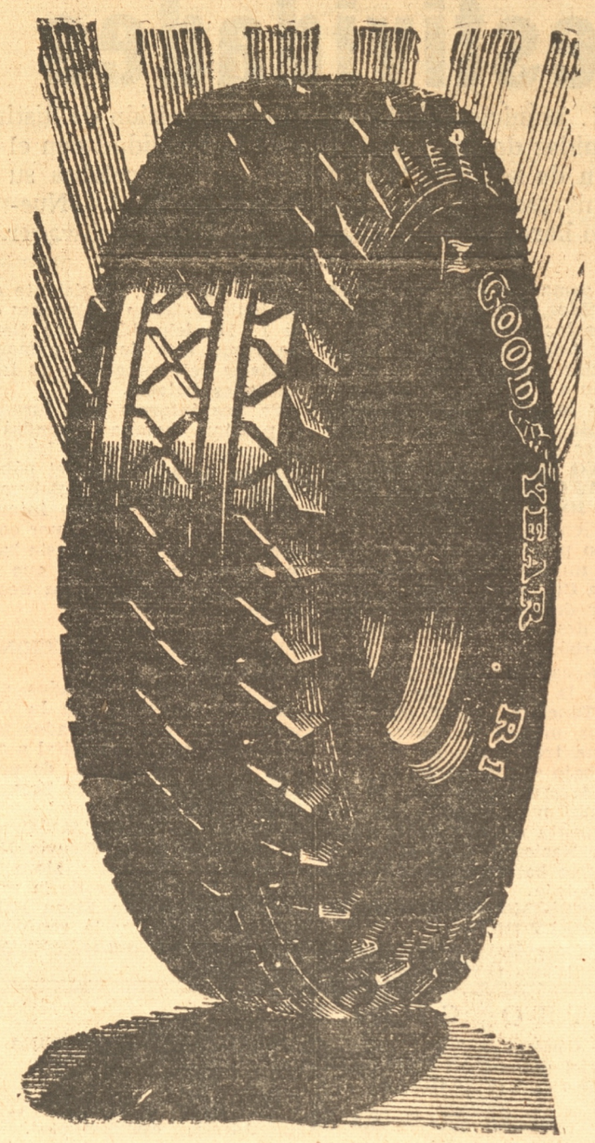

HE AQUI al gran neumático nuevo de Goodyear— el R-1— ofrecido a precios especiales de introducción. Más automovilistas pueden ahora disfrutar de la seguridad y largo recorrido que dan los neumáticos Goodyear. Vea al agente de la Goodyear más cercano hoy mismo— y cuando vea al nuevo R-1, Ud. se dará cuenta por qué, **más personas piden neumáticos Goodyear por su marca que los de cualquier otra marca!**

EL NUEVO
R-1
LE OFRECE ESTOS 9 DISTINTIVOS

1. Banda plana, ancha, de larga duración.
2. Cubos romboides antipatinadores, altos.
3. Banda gruesa de tracción central.
4. Hombros fuertes, gruesos, prismáticos.
5. Cuerda Supertwist en cada capa de tela.
6. Sobremedidas completas en todos los tamaños.
7. Elegancia y resistencia.
8. Servicio largo antipatinador, libre de molestias.
9. Un neumático merecedor de su nombre.

GOODYEAR

Representantes exclusivos para todo Chile

Kulenkampff, Knoop y Cía.

Casilla 60 C. - Concepción - Teléfono 1064 - Barros Arana 460

REMATE

Por orden de la 3ª BRIGADA DE CABALLERIA remataré el DOMINGO 12 DEL PRESENTE a las 10.30 A. M. en el REGIMIENTO GUIAS Av. Collao s|n.

25 CABALLOS DE SILLA Y TIRO

Retiro inmediato.
A la vista en la mañana antes del remate.

Felajio Figueroa Anguita
MARTILLERO DE HACIENDA
Barros Arana 348.— Tel 265

10249—

VINOS
a precios reducidos

de las viñas Santa Rita, Tocornal, Conchalí, etc., embotellados y en barriles de 75 y 25 litros.

FRANKLIN & Co.
BARROS ARANA 321

1065—



"Ursula"
POMPAS FUNEBRES
Maipú 699 esq. A. Pinto
Casilla 1278. Teléf. 567
ATIENDE A TODA HORA DEL DIA Y DE LA NOCHE

LOTA

El Director General don Humberto Arriagada Valdivieso arribará mañana a Lota

Revistará la tropa carabineril local. — Un vermouth en el Centro "Quintin Romero". — La Cía. Carbonífera le ofrecerá un almuerzo

LOTA.—Ya es un hecho la venida a este pueblo del director general don Humberto Arriagada Valdivieso, cuyo arribo lo hará mañana lunes a las 11 horas en un tren especial que ha dispuesto la Superioridad de la Compañía Carbonífera e Industrial de Lota.

Una vez que arribe a ésta, con su comitiva, se dirigirá inmediatamente a la Tenencia de Lota Alto, lugar en donde revistará a la tropa carabineril local. A las 11.45 horas el directorio y asociados del Centro de Box Quintín Romero le ofrecerá en su local un vermouth, cuyo acto será ofrecido como una demostración de simpatía a este distinguido oficial, que años atrás, cuando estuvo en ésta, se gastó las mejores actividades y esmeros por el resurgimiento del box de la localidad. Este Centro le ha nombrado su presidente honorario a quien tendrá hoy de huesped.

A las 12.30 horas, la Compañía Carbonifera e Industrial, le ofrecerá un almuerzo en la casa administración, a la que asistirán el administrador general don Jorge Demangel, administrador del Establecimiento de Lota, don J. Isidro Wilson, el jefe del Departamento de Bienestar don Octavio Astorquiza, autoridades militares locales y distinguidas personalidades.

En las horas de la tarde el general Arriagada y comitiva, recorrerá las dependencias de los cuarteles de Lota Bajo y Tenencia de Lota Alto y las reparticiones del establecimiento.

NUEVA BOTICA SE HA ABIERTO EN COMERCIO

Anteayer abrió sus puertas en Comercio N.o 743 una nueva botica que pertenece a la farmacéutica, señora J. Albertina Belmonte. Esta farmacia viene aún a dar mayor vida comercial a nuestro pueblo, y seguramente su atención en lo que se refiere a medicinas será tanto o mejor como las demas que se dedican a este ramo.

"POBRE HUERFANITA" VA HOY EN SELECTA Y NOCHE

El estreno de hoy en selecta y noche es "Pobre huerfanita" por Jane Whiters.

EL MAGO RICHARDINE DEBUTARA EN ESTA EL MARTES

El mártes en la noche hará su debut la Compañía de atracciones americanas que dirige el celebrado mago Richardine, que tanto éxito ha obtenido en las diversas ciudades del país.

Esta compañía trae números de variedades, tiro al blanco, ventriloquía y grandes experimentos que llamarán la justa atención del público.

CITACION DEL CENTRO QUINTIN ROMERO

El presidente, don Julio Rivas Espinoza, nos encarga citar a todos los socios activos y pasivos, para mañana lúnes 13 a las 11 horas en el salón social, para asistir al vermouth que le será ofrecido al presidente honorario, general don Humberto Arriagada.

LUIS COUSIÑO Y UNION DEPORTIVO JUEGAN HOY OFICIALMENTE

Central y Centro Estudios en basketball.—Diversas noticias sobre actividades de ping pong

LOTA.— Buena tarde deportiva es la que tenemos para hoy en la cancha principal del Estadio. El buen tiempo reinante de los últimos días ha permitido que la cancha esté en buen estado.

Los cuadros de honor del Luis Cousiño y Unión Deportivo hacen el básico, el que ha de resultar de sumo interés, ya que ambos cuadros cuentan con excelentes valores individuales, capaces de brindar espectáculo y lucha. Además, el cuadro unido deberá enfrentar luego al Cochrane de Concepción por la Copa Arriagada, por lo que su presentación de hoy ha interesado a los entendidos.

Acevedo y Bulnes, también de primera división hacen el preliminar que se iniciará a las 14 horas en punto.

Estarán de turno, el señor Pedro Bastías en la mañana y don Luis Hto. Muñoz en la tarde.

CENTRAL Y CENTRO DE ESTUDIOS DE SCHWAGER EN BASKETBALL.— En la cómoda cancha del Yale se realizará un amistoso a cargo de los conjuntos del Centro Estudios de Schwager y Central de esta localidad.

Creemos que este encuentro puede resultar bueno. Los visitantes ya nos han demostrado su poder y los centralinos, por su parte, tienen un reciente triunfo sobre el Rodriguez, lo que es promisor.

Habrán dos preliminares. A primera hora, a las 9.30 juegan infantiles del Huracán y Central. Después los terceros equipos de estos mismos clubes.

PING-PONG.— Ha sido muy bien acogida la realización de una eliminatoria individual de ping-pong, en disputa del campeonato local. Sabemos que esta eliminatoria se iniciará en la tarde de hoy en las mesas del Manuel Plaza.

La final de esta eliminatoria se jugará el jueves próximo, como un número del programa que se desarrollará con motivo de la repartición de premios, acto que por los preparativos que hacen sus organizadores debe alcanzar especial brillo.

El puntaje del torneo por equipos, hasta ahora, es el siguiente: Acevedo A con 30 puntos, Central A con 28 puntos, Central B con 25 puntos, Central C con 20 puntos. Plaza A con 14 puntos, Yale y Acevedo B con 13 puntos, Plaza B con 10 puntos y Nacional con 8 puntos.

EN JIRA.— En la mañana de hoy se dirigen a Concepción los equipiers del O'Higgins, club particular de gran prestigio.

Allá jugarán con el Alberto Becker, con quienes disputarán un trofeo donado para este match.

ASOCIACION DE BASKETBALL.— (Oficial).— Para mañana en el local del Rodriguez, están citados los aspirantes a árbitros a fin de recibir clases sobre la reglamentación del juego.

También en esta oportunidad se tratará acerca del programa de fiestas patrias.

PARA EL FERNANDEZ VIAL DE CONCEPCION.— Nos encarga la directiva del Luis Acevedo, hagamos aber a la entidad aurinegra, que hay interés por hacer llegar hasta acá al Maestranza de San Bernardo para el día 19. Agradecerán los del Acevedo al Vial se sirvan dar le informaciones para poder realizar este encuentro.

CORONEL

Brillo adquirirá celebración de festividades patrias

La I. Municipalidad designó una comisión de distinguidas damas y señoritas de la localidad con el fin de solicitar la adhesión.— Hoy celebra su aniversario la Soc. San Vicente de Paul.—Nuevo barco posee la Cía. Carb. y Fund. Schwager

CORONEL.—Como informamos anteriormente en reunión celebrada últimamente por la I. Municipalidad y al cual asistieron algunas autoridades y vecinos de este puerto, se trató sobre el programa para la celebración del 127 aniversario de nuestra independencia nacional, programa que se desarrollará durante los días 17, 18 y 19 del presente.

La I. Municipalidad ha dispuesto del mayor porcentaje de recursos económicos con que cuenta para esta clase de festividades, de manera que el desarrollo del programa constituya una verdadera atracción para el pueblo.

Entre los acuerdos de mayor importancia abordados en esta reunión fué la designación de una comisión de distinguidas damas de la localidad, con el fin de que solicitarán la adhesión del comercio e industrias para el mejor éxito de estas festividades.

HOY CELEBRA SU ANIVERSARIO LA SOCIEDAD SAN VICENTE DE PAUL

Hoy celebra su aniversario la Soc. de San Vicente de Paul, que consistirá en una comunión general, desayuno y repartición de especies a un grupo numeroso de familias indigentes.

Los dirigentes de esta activa institución nos han proporcionado un detalle de las entradas y gastos originados desde el año último el que alcanza a una suma de siete mil pesos, invertidos en vestuario, y atención a las personas pobres.

Por esta exposición se podrá apreciar debidamente el entusiasmo e interés de sus dirigentes y la gran labor realizada durante un año escaso de actividades.

NUEVO BARCO ADQUIRIO LA CIA. CARBONIFERA Y FUNDICION SCHWAGER

Recientemente arribó a este puerto procedente de la Argentina, un nuevo barco adquirido por la Cía. Carb. y Fund. Schwager denominado Chollín, que será destinado para el tráfico de carbón.

Las características principales de la nave son las siguientes: Tonelaje 2.400, eslora 80 metros, manga 12 metros. Tiene una tripulación de 35 hombres bajo el mando del capitán don Arturo Bravo uno de los marinos más competentes con que cuenta nuestra Marina Mercante Nacional. En el vecino país este barco estaba dedicado al cabotaje.

EL PROXIMO BENEFICIO DE LA CRUZ ROJA

La Cruz Roja local efectuará el viernes próximo un beneficio a su favor, consistente en un baile social en los salones de la I. Municipalidad, que figura como uno de los números oficiales del programa de festividades patrias.

Se nos informa que durante la próxima semana se pondrá a la venta las entradas, las que estarán a disposición del público en la Botica Ruiz. Sabemos que existe un marcado interés en los distintos círculos por cooperar al mejor éxito de este baile, dados los beneficios que la Cruz Roja reporta a los necesitados.

CURSOS DE PERFECCIONAMIENTO

Hemos sido informados que algunas profesoras de la Comuna han sido designadas para trasladarse a la capital a seguir cursos especiales de perfeccionamiento en la Escuela Normal Superior.

Entre las favorecidas figura la directora de la Escuela N.o 7, señora Emelina Mora de Illanes, la profesora de la misma escuela señora Elena Palacios de Concha y la profesora de la escuela N.o 8 señorita Avelina León.

PROXIMO CAMBIO DE CORRIENTE EN LA LUZ ELECTRICA

Con motivo del próximo cambio de corriente en la luz eléctrica de este puerto, se ha hecho necesario el arreglo de las instalaciones. El empresario de la luz, señor Burgos nos ha comunicado que hagamos saber al público que no existe monopolio alguno con este objeto y que los interesados pueden pedir presupuestos a cualquier electricista y adquirir el material necesario donde mejor les convenga a sus intereses.

Por nuestra parte creemos indispensable mayor interés de parte del público con este fin, pues los trabajos de transformación de la planta están muy avanzados y las instalaciones deben ser adaptadas al nuevo sistema de corriente.

PARTIDO CONSERVADOR DE CORONEL

Se cita a reunión especial hoy a las 14 horas en el salón de la Unión Nacional, con el fin de designar los delegados a la próxima Convención del Partido.

Dentista Crisosto

Consultas: martes, miércoles, viernes y sábados; horas: 8.30 a 11.30, y de 14 a 18.30 horas. Calle Montt 576. Frente Cruz Roja.

AUDAZ DEPORTIVO

DEFUNCION.— Habiendo dejado de existir nuestro socio señor **JOSE 2.o CARCAMO RIVAS**, (Q. E. P. D.), invitamos a nuestros consocios a sus funerales que se efectuarán mañana lunes, a las 16 horas, saliendo el cortejo de Villa Mora, calle Yobito sin N.o. Acto que agradecerá. — **El Directorio.**

Coronel, 12 de septiembre 1937.

TEATRO CORONEL

HOY — Matinée Triple — 1.o — Cómicas — 2.o — SHIRLEY TEMPLE en "POBRE NINA RICA" — 3.o — 1.a Función dela serial "EL GRAN EXPLORADOR"

En Selecta y Noche — El magnífico estreno WARNER

FELICIDAD ROBADA

Por KAY FRANCIS — Además complemen tos.

Mañana Popular — UNA MUJER SOLA, por ANA STEN.

TOME

Reconocimiento hacia la labor de don Armando Vaillant R

Aniversario de la Cía. de Bomberos.—Reunión del Partido Conservador. — Otras noticias

TOME. — "La Patria" comentando la renuncia del Gobernandor Departamental don Armando Vaillant Rodriguez, la cual fué aceptada por el Supremo Gobierno, dándose actualmente otros nombres para sucederlo en el mando del Departamento.

Debemos ser francos, para rendirle en esta oportunidad, nuestro aplauso cariñoso al señor Vaillant Rodriguez, al haber sido testigos que su esfuerzo y sus energías solo miraron por el bienestar del pueblo y por la atención preferente de sus más delicados problecas, muchos de los cualessupo abordar con tenacidad y entusiasmo, obteniendo el fin que perseguia.

La administración del señor Vaillant se vió siempre preocupada, talvés opr tener múltiples problemas, pues, como hijo de esta tierra sabia el perfectamente bien cuales eran los que debian merecer su atención, deseando responder al llamado de sus conciudadanos y dando a Tomé, todo lo que le fuera posible, para hacerlo más grande y más respetable.

Cumplimos con el deber de felicitar al ex Gobernador, por su acertada administración y esperamos que como ciudadno experto de este pueblo, esté siempre atento para cooperar en todo cuanto sea posible.

ANIVERSARIO DE LA PRIMERA CIA. DE BOMBEROS. — El 28 del septiembre cumple 46 años de vida, laboriosa y efectiva, la Primera Cia. de Bomberos de este puerto, para lo cual sabemos que la Oficialidad respectiva está confeccionando un atrayente programa intimo, a verificarse el día indicado.

ASOCIACION DE BOX. — El viernes último se reunieron dirigentes deportivos de la localidad con el objeto de elegir un directorio provisorio, para que tomase a su cargo la organización de la Asociación Departamental de Box.

Una vez reunidos los antecedentes correspondientes, este directorio que está compuesto por personas independientes; llamará a una reunión de Delegados de clubes con el objeto de elegir el Directorio definitivo.

El Directorio provisorio quedó formado como sigue:

Presidente señor Francisco Cabezas L; Secretario señor Luzberto Pantoja; Tesorero señor Domingo Henriquez y Director señor Luis Sierralta.

PARTIDO CONSERVADOR.— Tenemos encargo del señor Presidente del Partido Conservador citar a reunión general general e nel Cine Selecta para el martes 14, a las 21 horas, con el objeto de proceder a la elección de Delegados a la Convención que el Partido efectuará en octubre en Concepción.

A parte de este punto, hay varios otros de gran interés, por lo que se hace indispensable la asistencia de los miembros de este Partido.

JUVENTUD CONSERVADORA — Se reunirá en sesión general el domingo a las 11 horas en el Cine Selecta, con el objeto de tratar varios asuntos, especialmente lo relacionado con la Concentración Nacional.

Se nos encarga encarecer la asistencia.

COMITE CONCENTRACION. — El Comité Concentración se reunirá a las 11.30 horas con el objeto de atender a los miembros de la Juventud Conservadora que deseen adherirse para ir a Santiago.

JOSE T. MEDINA. — Se nos encarga citar para el martes 14, a las 21 horas en su local de costumbre, para tratar varios asuntos de gran importancia.

SEMI LEAGUES. — Anunciamos que el viernes habria una reunión especial para hacer el sorteo de los equipos que actuarían en los semi leagues; pero como de costumbre nuestros deportistas, esperan el último momento. Só lo un Club inscribió su gente, los demás, parece que no tienen interés. No hay derecho.

PARTIDOS DE HOY. — En la cancha de fútbol se jugarán los siguientes partidos oficiales: Palacios con Werner A y León con Werner B. Por la tarde, Infantiles del León con Scouts B, segunda serie del Serrano con Scouts y de fondo Fiap con Serrano.

A SANTIAGO. — Se ha dirigido a Santiago, el señor Salvador Moya, por motivos de salud.

CONFERENCIA. — Representantes del diario "La Hora" de Santiago, dictarán una conferencia en el Teatro Tomé, hoy a las 11 horas.

DEFUNCION.— Tenemos el sentimiento de comunicar a nuestras relaciones el fallecimiento de nuestro cruzado **ANTONIO ROZAS S.**, (Q. E. P. D.), invitamos a sus funerales que se efectuarán hoy después de una misa de honras que se oficiará en la iglesia Parroquial a las 9.30 horas. Acto que agradecerán: **La Cruzada Eucarística.**

Tomé, 12 de septiembre de 1937.

DEFUNCION.— Habiendo dejado de existir nuestro querido e inolvidable hijo, **ANTONIO ROZAS S.**, (Q. E. P. D.), invitamos a sus funerales que se efectuarán hoy domingo después de una misa que se oficiará a las 9.30 horas en la Iglesia Parroquial. Acto que agradecerán: **Anibal vda. de Rozas e hija.**

Tomé, 12 de septiembre de 1937.

CHIGUAYANTE

Fiestas patrias

Comité nombrado por la Alcaldía para su celebración

CHIGUAYANTE. — Por órden del señor Alcalde de Concepción se ha nombrado el siguiente Comité de Fiestas Patrias en Chiguayante:

Presidente, señor Delfín Sepúlveda; Secretario, señor José Mellado; Pro secretario, señor Manuel Riquelme; Tesorero, señor Miguel San Martin; Pro tesorero señor Alfredo Neira;

Este comité se ha reunido y elaborado el siguiente programa general de Fiestas Patrias:

DIA 17:

8 horas.— Embanderamiento general.

19 horas.— Inauguración de ramadas.

21 horas.— Juegos artificiales en el local de las ramadas.

DIA 18:

8 horas:— Embanderamiento general.

8.15 horas.— Izamiento de la Bandera en el Cuartel de Carabineros y salvas reglamentarias.

10 horas.— Acto escolar con izamiento de la Bandera en el Retén de Carabineros.

10.30 horas.— Reparto de golosinas a los escolares.

11 horas.— Actos deportivos y populares entre escolares con reparto de premios en la Plaza.

14. horas.— Festividades Patrias dentro del recinto de Grace.

20.30 horas.— Continuación de las ramadas.

21 horas.— Juegos populares en la Plaza.

DIA 19:

8 horas:— Embanderamiento general.

9 horas.— Juegos populares en la cancha Schaub.

10.— Ejercicios de equitación por el cuerpo de Carabineros en las canchas de Grace.

14 horas.— Continuación de las festividades de Grace.

15horas.— Carreras a la chilena con premios.

20 horas.— Continuación de las ramadas.

21 horas.— Juegos artificiales en la Plaza.

DIA 20:

8 horas. Embanderamiento general.

10 horas.— Juegos populares con premios en la Plaza.

14 horas.— Competencia libre de rayuela con premios en el local de las ramadas.

21 horas.— Juegos artificiales en la Plaza.

24 horas.— Clausura de las ramadas.

Para los caballos en las carreras, debe hablarse con el señor Delfín Sepúlveda. Se nos encarga avisar que el remate de cinco ramadas se efectuará el dia lunes a las 14 horas horas en casa del señor Inspector Municipal.

YUMBEL

Un puente que al erario nacional significó $ 30.000, no duró 2 años

Otras informaciones de actualidad yumbelinas

YUMBEL. — Cuando recién se entregaba al servicio público el puente construido sobre el río Tomeco, este rotativo hizo ver la muy deficiente obra efectuada, tanto en los terraplenes, como en el ajustamiento y condiciones del enmaderado que no ofrecerian seguridad alguna a las abundante crecidas que en cada invierno se advierte en ese preciso sector en que se unen dos esteros.

Existe también otro factor de suma importancia que tampoco se tomó en cuenta y que influyó grandemente en su casi completa destrucción y es, que por la enfiguración del terreno el lecho del río se hace demasiado estrecho y las aguas en constante ascención en las grandes crecidas tapaban el puente. Es natural, entonces que la fuerza de ellas causaran serios perjuicios a tan débil y bajo artefacto, el que hoy dia es un serio peligro para el agricultor de esa región. Desde luego, un respetable vecino de Tomeco a duras penas pudo salvar a uno de sus bueyes que cayó de él.

¡Y pensar que ese puentes costó al erario nacional la alzada suma de $ 30.000, y que no duró dos años!

Los técnicos en el asunto tienen la palabra, que los vecinos de esa región piden pronta solución a tan grave problema.

VOLVIENDO SOBRE UN TEMA.— En informaciones pasadas hacíamos ver la necesidad de iniciar cuanto antes la construcción de una Cárcel que ofreciera amplias condiciones de salubridad, con el fin de velar por la decencia del pueblo y no viciar la atmósfera con desperdicios que mantienen en constante mal humor a los vecinos y con visible perjuicio para su salud.

Es el caso, que se ha tomado ya como costumbre llevar el fondo con las inmundicias de los reos para vaciarlo al lado de la planta eléctrica, viciando el aire que debe respirar puro una numerosa y respetable familia.

Actos como este, no merecen aprobación de nadie, sino que por el contrario, el más duro reproche.

Se nos ha manifestado que hace poco estuvo en ésta una comisión de ingenieros con el fin de estudiar la construcción de una Cárcel modelo, como así su ubicación. Se nos agregó que con toda seguridad se le construirá en un sitio denominado Plaza El Roble. De estar ya en estudio tal determinación, sería oportuno activarlo para que sea pronto una feliz realidad.

VACACIONES PRIMARIAS. — Oficialmente anunciamos que las vacaciones para los establecimientos primarios comenzarán el jueves 16 de la próxima semana, con motivo de la celebración de las fiesta patrias, y durarán hasta el 22 del pte. mes.

CONCURSO DE TIRO. — Uno de los números de más atracción que se realizará el día 17 como un homenaje a las fiestas patrias, será sin lugar a dudas el concurso de tiro, en el que participarán tanto los socios, como el pueblo en general, dándosele el carácter de concurso popular.

Para este concurso, la I. Municipalidad ha donado tres valiosos y hermosos premios.

VIDA SOCIAL.— De Concepción, la señorita Inés Vásquez Rojas.

—Del mismo punto el señor Humberto Vásquez Rojas.

—A Santiago se dirigirá el señor Patricio Patrito V.

—A Coelemu se dirigió el señor Manuel Rojas Espinosa.

HUALQUI

Hoy elegirán delegado a la Convención de octubre los conservadores de ésta

Donación efectuada por la Fábrica Grace de Chiguayante.— Agradecimientos. — La reunión de hoy en la Alcaldía.—Otras noticias

HUALQUI.—Como se ha venido informando, y de acuerdo con las citaciones que se han publicado en éstas mismas columnas, hoy se reunirá extraordinariamente la Asamblea Comunal del Partido Conservador en casa del presidente señor Renato Galán, con el fin de elegir el delegado que representará a la Asamblea en la Convención que el Partido Conservador celebrará en la ciudad de Concepción los días 30 y 31 de octubre y 1.o de noviembre próximos. La reunión se efectuará a las 14 horas en punto y se nos ha encargado advertir a los señores asambleistas que se sirvan darse por notificados por la presente publicación y por las citaciones que, oportunamente, se han venido publicando en este diario.

DONACION EFECTUADA POR LA FABRICA CHIGUAYANTE

En ediciones pasadas nos hemos venido refiriendo a la iniciativa del señor alcalde don Julio González de donar a los niños pobres de la localidad cierta cantidad de géneros, con motivo de las festividades patrias. Para ello la Municipalidad acordó invertir la suma de quinientos pesos y con el fin de repartir comestibles y golosinas la cantidad de doscientos pesos.

Con el primero de los fines indicados la alcaldía dirigió una nota a la Fábrica de Tejidos de Algodón Grace en Chiguayante. La gerencia de ésta Fábrica, debidamente autorizada por la gerencia general, ha accedido a vender la cantidad deseada y a más de esta facilidad, con un desprendimiento que es digno de anotarse, acordó donar por su parte igual cantidad, o sea quinientos pesos, en géneros a elección entre lienzos y géneros de fantasía. La alcaldía nos ha pedido agradecer en lo que vale tan generosa donación, señalándola como un ejemplo digno de ser imitado por otras instituciones.

LA REUNION DE HOY EN LA ALCALDIA

De acuerdo con las citaciones impartidas por la alcaldía y con las publicaciones hechas en la prensa que servirán de suficiente citación, hoy a las 11 horas se efectuará en el salón Municipal la reunión amplia de vecinos con el fin de elaborar el programa definitivo de festividades patrias. Dicho programa lo daremos a conocer oportunamente a nuestros lectores.

VIDA SOCIAL

—Mejor continúa la señora Hortensia D. de Andrade.

-Restablecida la señorita Blanca Neira.

aplique Ud.
Ungüento Monte Santo

—Guarda cama la señorita Nono Neira P.

—Completamente restablecida la señorita Elisa Ogueda M.

Contra
Sabañones
Ungüento Monte Santo

Feu D'Amour nos defenderá el pronóstico en la prueba principal

EN LAS DIVERSAS SERIES DE 1.200 METROS VOTAMOS POR MALGUEN, GANDHI, REUQUEN, HITO, MANSILLA, JUNQUILLAR Y GALLARDO. — ALGUNOS COMENTARIOS

Un programa de verdadera interés es el de esta tarde, que cuenta con el atractivo especial del premio Willibrodo, sobre 1400 metros.

MALGUEN EN LA INICIAL

Dada la forma fácil como Malguen se impuso en la reunión pasada, deberá ahora contar con el favoritismo en las apuestas: De los otros, son enemigos Decreto Ley, Optimo, Cuartilla, Radalco y Misionero.

Señalaremos a Malguen, Decreto Ley y Radalco, en el mismo orden.

GANDHI EN LA SEGUNDA

Gandhi, animal del cual se tienen las mejores referencias, y que en su última presentación ganó en forma fácil, contará con el favoritismo en la segunda carrera, donde lleva como peligrosos enemigos a Pelantaru, don Eduardo, Rucachoro y Alumno.

Para escoltar a Gandhi vamos a señalar a Pelantaru y Don Eduardo.

REUQUEN EN LA TERCERA

Una brava llegada promete tener la tercera carrera, ya que de entre los inscritos presentan opción a la recompensa Capita, Reuquén, Waldemar, Cienfuegos y Poco a Poco, que es el dato de la cancha.

Vamos a preferir a Reuquén, con Cienfuegos y Capita, en los placées.

HITO NOS GUSTA EN LA CUARTA

Veneto, Cuernavaca, Hito, Simonetta, Jorge Sand, Bonachón, Charada y Auquinco muy bien se merecen en la cuarta carrera, dada la escala de peso a que han caído.

De entre los anteriormente nombrados, vamos a preferir a Hito, para el puesto de honor, con Bonachón y Auquinco, en los placées.

FEU D'AMOUR EN EL CLASICO

En la prueba principal de la tarde, sabemos que va a desertar Acteur, animal que tuvo un tropiezo en el curso de la semana.

Entre los cinco restantes, es bien difícil establecer preferencias, pues tanto puede ganar Feu D'Amour a los 60 kilos como Holgazana o Quiltro a los 47. Y entre estos nos encontramos con Quisquilloso y Quinchao, que se han visto muy buenos.

Vamos a indicar a Feu D'Amour para ganador, con Quiltro en el placé.

MANSILLA EN LA SEXTA

La sexta carrera, que es una serie incluso hacks, presenta gran interés, pues entre los inscritos es difícil establecer preferencias.

Sin un mayor comentario, vamos a señalar a Mansilla, de ganador, con Diestro en el placé.

JUNQUILLAR NOS GUSTA EN LA SEPTIMA

En la primera serie de 1200 metros, las mejores opciones pertenecen a Junquillar y Servilia, sin que por eso queramos desconocer la chance que presentan Sandokan, Nollet y la propia Precautoria.

Nos gusta a Junquillar, de ganador, con Servilia en el placé.

GALLARDO EN LA ULTIMA

Brava pelea y buen dividendo promete resultar la prueba de clausura, donde Coronel Parra que ha tenido buenas figuraciones: Polvo de Oro que viene de ganar al galope: el corral de Verascopio y Trágica; Frau Fuhrer e Insolencia dos buenas potrancas y Gallardo, forman un lote que hará dividirse las opiniones del apostador.

Indicaremos de ganador a Gallardo, con Verascopio y Coronel Parra, en el placé.

LOS DIEZ CONSEJOS DE HOY

1.— EL NUMERO DE LA SUERTE: el 5 con Cuartilla, Alumno, Reuquén, Hito, Quiltro, Odette, Precautoria y Pitotín.

2 — LA LETRA CON MAS OPCION: la M. con Malguén, Mensaje, Millapán, Mansilla.

3.— UN GANADOR INDICADO Malguén.

4.— UNA DOBLONA A GANADORES: Reuquén y Feu D'Amour.

5.— UNA TRIPLETA APLACEES: Gandhi, Mansilla y Junquillar.

6.— RECUERDE LAS CABALAS: Don Baya y Don Eduardo; Cuartilla y Mansilla.

7.— UN DATO AL OIDO: Rucachoro.

8.— EL GANADOR DE FONDO: Feu D'Amour

9.— EL GANADOR DE CLAUSURA: Gallardo.

10.— LOS QUE NO BAJARAN DEL PLACE: Malguén, Gandhi, Hito, Reuquén, Feu D'Amour, Mansilla, Junquillar y Gallardo.

Pronósticos de "La Patria"

1.—MALGUEN, Decreto Ley y Radalco.
2.—Gandhi, Pelantaru y Don Eduardo.
3.—Reuquen, Cienfuegos y Capita.
4.—Hito, Bonachón y Auquinco.
5.—Feur D"Amour y Quiltro.
6.—Mansilla y Diestro.
7.—Junquillar y Servilia.
8.—Gallardo, Verascopio y Coronel Parra.

PROGRAMA DE "LA PATRIA"

DOMINGO 12 DE SEPTIEMBRE DE 1937

PRIMERA CARRERA: 2.00 P. M. — 1.200 metros. — "WISCONSIN".— (8.a Serie)— Handicap. — Inscripción $ 24 — Premios: $ 1.200 al 1.o, 240 al 2.o y 120 al 3.o

U. Bravo	U. Bravo	1	MALGUEN	58	E	Titanic	Mandita
J. Casanueva	J. Casanueva	2	GIPSY QUEEN	57	5	Acorazado	Sweet Mary
J. Rioseco	J. Rioseco	3	DECRETO LEY	57	E	Belerofonte	Elmore
A. Gutiérrez	A. Gutiérrez	4	OPTIMO	56	E	Chille II	La Capilla
J. de las Heras	El Delgado	5	CUARTILLA	54	6	Shylock	Post-data
Z. Carrasco	P. Morales	6	PERDON	53	E	Calvito	Diurna
R. Torres	R. Torres	7	RADALCO	52	E	Ranquelino	Galana
R. Pastene	R. Pastene	8	MISIONERO	50	5	Royal Alarm	Misteriosa
F. Serrano	C. Riquelme	9	FITITO	48	E	El Perla	Mohorra
Stud Bidart	S. Parra	10	DON BAYA	46	E	Bayaceto	Malharia

SEGUNDA CARRERA: 2.30 P. M. — 1.200 metros. — Premio "WISCONSIN". — (7.a Serie). — Handicap.— Inscrip ción $ 24.— Premios: $ 1.200 al 1.o, 240 al 2.o y 120 al 3.o.

E. Inda	E. Inda	1	DRACMA	58	4	Ranquelino	Malapaga
A. Melo	J. Walker	2	GATO	57	E	Chile II	Décima Séptima
M. Vera	M. Vera	3	RUCACHORO	57	E	Pánquilemu	Minina
Stud Porvenir	J. Fica	4	CARA GUA	56	E	Guardia Rojo	Caracas
E. Pérez	E. Pérez	5	ALUMNO	55	E	Folletin	Alumna
F. Bernal	F. Bernal	6	OTROSI	55	E	Hors Pair	Fécula
Stud Temuco	G. Gutiérrez	7	GANDHI	52	5	Ich Dien	Aldea
L. López	L. López	8	PELANTARU	52	E	El Cinco	Primavera
Stud Sejeda	A. Romero	9	DON EDUARDO	50	E	Campanazo	Pouponne
B. Bustos	M. Suazo	10	MENSAJE	50	5	Shylock	Zubia

TERCERA CARRERA: 3.00 P. M. — 1.200 metros. — Premio "WISCONSIN".— (6.a Serie). — Handicap.— Inscripción $ 24.— Premios: $ 1.200 al 1.o, 240 al 2.o y 120 al 3.o.

Los Amigos	J. Rioseco	1	Mme. BONAPARTE	58	E	Milenko	Pie qui Chanti
J. Rabah	R. Madariaga	2	CAPITA	56	E	Capitolio	Puntita
La Libertad	L. Luco	3	TELENCO	53	4	Minué	Menor Ferry
Stud Locatell	U. Bravo	4	LA CARMELA	53	5	Rodás	Flota
G. Gutiérrez	G. Gutiérrez	5	REUQUEN	51	E	El Diecisiete	Alava
E. Bordeu	M. Suazo	6	WALDEMAR	48	6	Citoyen	War Paint
F. Mehech	R. A. Ramírez	7	CIENFUEGOS	46	E	Royal Alarm	Coquete
L. Pavon	E. Pérez	8	POCO A POCO	45	5	Number One	Cecilita

CUARTA CARRERA: 2.30 P. M. — 1.200 metros. — Premio "WISCONSIN".— (5.a Serie).— Handicap.— Inscripción $ 26. — Premios: $ 1.300 al 1.o, 260 al 2.o y 130 al 3.o.

P. Barros C.	J. Rioseco	1	EL PALERMO	58	E	Paitanás	Boa
J. Gutiérrez	R. Vidal	2	PAFNUNCIO	58	E	Pibe	La Malibran
E. Román	E. Román	3	VENETO	56	E	Pepino	Valgrisnia
Stud Temuco	G. Gutiérrez	4	CUERNAVACA	56	5	Henry Lee	Cuerda Floja
E. Aldunate	E. Inda	5	HITO	54	4	Badajo	Milly
J. Sagredo	F. Cerda	6	MILLAPAN	52	6	El Diecisiete	P. Blanca
E. Bordeu	S. Parra	7	SIMONETTA	52	5	Omer Emeth	Fantástica
Stud Porvenir	J. Fica	8	ARMURE	52	4	Armateur	Marianne
H. Vigoroux	H. Vigoroux	9	JORGE SAND	51	6	Tacite	Desamparada
A. Muñoz	R. A. Ramirez	10	BONACHON	51	E	Diamond Red	Hellen d'Algy
F. Riquelme	R. Madariaga	11	CHARADA	51	5	Melchor	Viñita
Stud Malejan	G. Adasme	12	AUQUINCO	49	E	Diamond Red	Modesta II

QUINTA CARRERA: 4.00 P. M. — 1.400 metros. — Premio "WILLIBRODO". — Handicap.— Para caballos de 1.a serie.— Inscripción $ 70.— Premios: $ 3.500 al 1.o y 700 al 2.o.

Stud Popeta	M. Suazo	1	FEU d' AMOUR	60	E	Eton	Foille d'Amour
Stud Moscorra	E. Inda	2	QUISQUILLOSO	60	E	Harold	Dagmar
Stud Pelum	H. Vigoroux	3	QUINCHAO	54	E	Alum	Tangola
Stud Marú	H. Vigoroux	4	ACTEUR	47	4	Armateur	Marnia
A. Farach	M. Vivallos	5	QUILTRO	47	E	Alum	Govia
F. Metzner	E. Olivares	6	HOLGAZANA	47	5	Movedizo	Horrible

SEXTA CARRERA: 4.30 P. M. — 1.200 metros. — Premio "WEST END".— Handicap. — Incluso Hacks.— Inscripción $ 34.— Premios: $ 1.700 al 1.o y 340 al 2.o.

Esquife	Chilenita	1	MONTE LIBANO	60	E	G. Gutiérrez	G. Gutiérrez
Shylock	Golondrina	2	ALONDRA	60	6	Stud R. R. R.	P. Paredes
Henry Lee	Tangolosa	3	TAÑIDO	53	4	La Libertad	L. Luco
Tenerife	Ismenia	4	TINTORERA	52	E	A. Muñoz	R. A. Ramirez
Alejo	Fleche	5	ODETTE	47	6	J. Larrondo	F. Cerda
Tullibardine	Ma Belle	6	MANSILLA	46	E	B. Bustos	M. Suazo
Ranquelino	Destreza	7	DIESTRO	44	5	Stud Primavera	M. Vivallos

SEPTIMA CARRERA: 5.00 P. M. — 1.200 metros.— Premio "WISCONSIN".— (1.a Serie).— Handicap — Inscripción $ 40.— Premios: $ 2.000 al 1.o y 400 al 2.o.

I. Toro	E. Olivares	1	JUNQUILLAR	55	E	Calais	Fraisy
A. Sepúlveda	M. Azócar	2	NOLLET	54	E	Alejo II	Fleche
Stud Sejeda	A. Romero	3	SANDOKAN	54	E	Holy Friar	Kerry
E. Bordeu	S. Parra	4	SERVILIA	53	5	Pibe	Gourgardine
Stud Las Garzas	L. Fuentes	5	PRECAUTORIA	50	5	Sed d'Or	Pécora

OCTAVA CARRERA: 5.30 P. M. — 1.200 metros. — Premio "WISCONSIN".— (3.a Serie). — Handicap.— Inscripción $ 30.— Premios: $ 1.500 al 1.o, 300 al 2.o y 150 al 3.o.

A. Garcia	A. Garcia	1	CORONEL PARRA	58	E	Ich Dien	Inés Berutti
L. Azócar	M. Azócar	2	POLVO DE ORO	58	E	Almodova	Gutapercha
La Libertad	L. Luco	3	TRAGICA	56	E	Buñuelito	La Sorel
La Libertad	L. Luco	4	VERASCOPIO	54	5	Tiny	Vera Vera
E. Olivares	E. Olivares	5	PICOTIN	53	E	Galloway	Pelicula
E. Bordeu	S. Parra	6	FRAU FURHER	51	3	Falkland	Klorintia
R. Vargas	H. Vigoroux	7	COLIHUINCA	50	E	Coli	Cirene
Stud Moller	R. Pastene	8	INSOLENCIA	50	5	Insulto	Bamboula
Stud Bidart	E. Inda	9	GALLARDO	48	6	Sir Berkeley	Legendaria

SEGUROS
CONTRA
INCENDIO
Williamson Balfour y Cía. S. A.
Agentes Generales autorizados para extender Pólizas, pagar siniestros, etc.

GUM-DIPPING
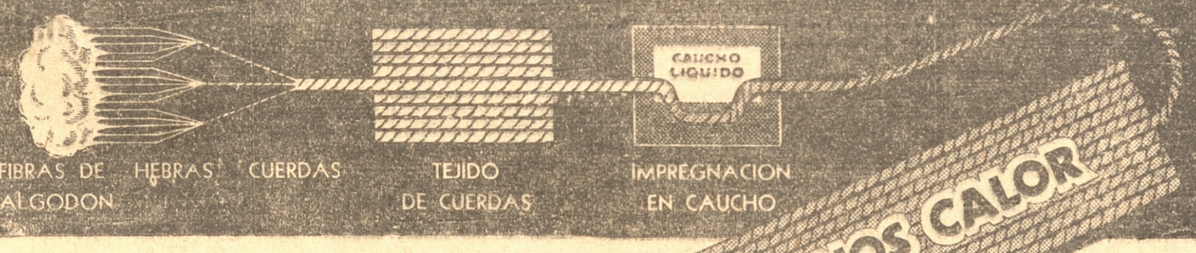

EL calor provocado en el interior de la cubierta por el roce constante de las cuerdas, es el peor enemigo del neumático. Cuando por efecto de la fricción interna el calor se eleva, las cuerdas se debilitan, pierden su "vida" y el neumático revienta.

FIRESTONE, sumergiendo todas las cuerdas en caucho líquido mediante el GUM-DIPPING, halló la manera de suprimir la fricción interior y reducir el calor, asegurando más vida útil a la cubierta y mayor kilometraje extra.

Otra característica, exclusiva de los neumáticos FIRESTONE, es el DOBLE PROTECTOR que hace de la banda de rodamiento y del cuerpo acordonado una sola unidad más fuerte y flexible.

MENOS CALOR
MAYOR KILOMETRAJE
MAS PROTECCION

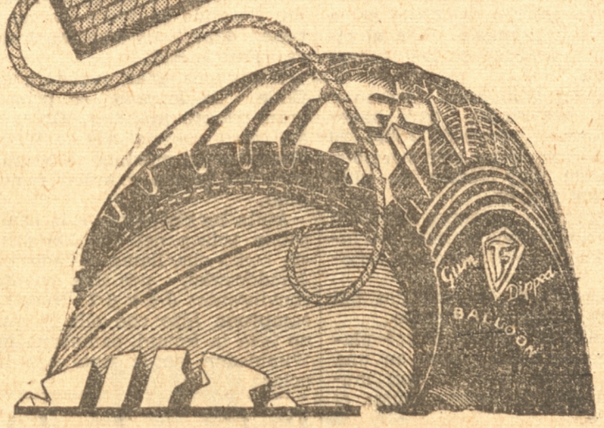

Más Seguridad - Menos Riesgos con

Firestone

DISTRIBUIDORES
HERMAN Hnos. y CASTELLU Ltda.
Concepción : Valparaíso : Santiago : Temuco



y solamente Ungüento Monte Santo

El destino está escrito en la mano
Prof. BERGEN
Salas 600.—Esquina Freire.

Mueblería y Peletería Vienesa

Gran surtido de muebles y pieles. Se atienden pedidos de provincias. La casa cuenta con su propia fábrica en Santiago
BARROS ARANA 865 — TELEFONO 407
CASILLA 525 — CONCEPCION
E. ZIMEND
10396

Cuarta Fecha del Certamen Local de Fútbol de 1937 se juega esta tarde

Hay gran interés por los matches de hoy.— El lance básico de Coquimbo y Cochrane deberá ser un match entre cuadros livianos que juegan buen fútbol asociado.— El otro match lo jugarán Industrial y Victoria de Chile.—Los demás partidos para el día.— Estado del certámen y goleadores



MORA
Reaparece hoy en el cuadro fortinero

Por la cuarta fecha del Campeonato Local de Fútbol tenemos hoy partidos en la cancha Collao. Se entiende que es por el certamen de 1937 y por la primera rueda, ya que la dirigente local ha fijado de doble rueda el certamen local para este año.

Los partidos fijados son dos y han despertado interés.

El primer lance

El primer match de la tarde ha sido confiado al señor Enrique Aimone y lo jugarán los cuadros de Victoria de Chile e Industrial a las 14 horas en punto. Se trata de un cotejo de interés, dado los méritos y equiparidad de fuerzas de cada team.

Victoria de Chile formará con Larenas; Villa y Ríos; Enríquez, Carrido y Lagos; Bascur, Grandón, Fernández, Silva y Mella.

El cuadro de Industrial se presentará con Domínguez; Figueroa y Sanhueza; Manríquez, Zambrano y Torres; Pinilla, Muñoz, Grandón, Suazo y Figueroa.

El otro cotejo

El básico del día será dirigido por don Santiago Cerda posiblemente. Decimos posiblemente pues sabemos que Cochrane habría enviado nota a la entidad referil local objetando el nombramiento de este juez. El match citado lo jugarán los cuadros del Lord Cochrane y Coquimbo.

Se trata de un cotejo notable, ya que los teams juegan fútbol liviano y asociado. No obstante de faltarles Sandoval, el eje del team, los Fortineros de Chile traen una línea de ágiles formidable y a la que hay que temerle decididamente. Además vienen muy entrenados, según supimos ayer.

El cuadro verde va bien a la brega y sólo le faltara su ágil Sepúlveda. Ureta el buen backs se despide hoy del Lord, pues regresará a su patria dentro de poco siendo su último match.

La formación de los verdes será ésta: Astete; Grossmann y Ureta, Alveal, Caro y Gmo. Soazo; Melo, Meza, Flores, Aguilera y Edo. Soazo. La del team pencón: Allaga; Peña y Pardo; Mendoza, Cabrera y Villaseñor; Eriz, Peneca, Mora, Alarcón y Alvarez.

Los demás partidos del día

Serán los siguientes:

(OFICIAL)

Cancha N.o uno:

8.45 horas: Atlético Italiano-Lord Cochrane. Segunda división.

10.15 horas: Fernández Vial-Industrial. 2.a división.

13.45 horas: Victoria de Chile - Industrial. Primera división.

15.15 horas: Lord Cochrane-Coquimbo. Primera división.

Cancha N.o dos:

8.45 horas: Fernández Vial-Garvarino. Cuarta división.

9.45 horas: Victoria de Chile y Juvenil Unido. Cuarta división.

10.45 horas: Juvenil Unido-Victoria de Chile. Tercera división.

13.45 horas: Coquimbo-Galvarino. Intermedia.

Comisiones de turno:

En la mañana: director señor Osvaldo Sepúlveda, Cancha N.o 1, delegado del Almirante Lynch. Cancha N.o 2, delegado del Juvenil Unido.

En la tarde: director señor Agustín Ruiz. Control delegado del Victoria de Chile. Cancha N.o 1, delegado del Lord Cochrane. Cancha N.o 2, delegado del Coquimbo. Comisarios, del Galvarino, Italiano, Coquimbo, Almirante Lynch y Victoria de Chile.

Precios de las entradas:

Asiento cancha $ 5.— Tribuna techada, $ 3.— Tribuna libre, $ 2.— Generales, $ 1.— Niños a general, $ 0.60.

Los árbitros para hoy

Cancha N.o 1:

8.45 horas, Oscar Villablanca.
10.45 horas, Julio Merino.
13.45 horas, Enrique Aimone.
15.15 horas: Santiago Cerda.

Cancha N.o 2

8.45 horas, Rubén Ramírez.
9.45 horas, Julio Retamal.
10.45 horas, Ceferino Figueroa.
13.45 horas, José del T. Riffo.

Turnos:— En la mañana señor Rubén Ramírez. En la tarde el señor Isac González.

Como va el campeonato

Jugada ya la tercera fecha del certamen y debiendo hoy jugarse la cuarta, hay estos datos interesantes de la competencia:

Fernández Vial a la cabeza:

El cuadro aurinegro va a la cabeza del campeonato. Ha jugado ya tres matches y los tres los ganó. Tiene pues seis puntos a su favor y no ha perdido ningún match ni menos empate. Ganó a Industrial por cuatro a uno; venció a Coquimbo de Penco por dos a cero y ayer triunfó sobre el Victoria de Chile por siete a dos. Ha marcado pues trece góles y su valla ha sido batida en tres ocasiones.

El Lord Cochrane va segundo

Los muchachos de la entidad verde van ahora segundos. Sólo han jugado dos matches. Empataron a dos tantos con el Victoria de Chile y ayer ganaron por seis a cero a Industrial. Llevan pues dos matches jugados: uno ganado, uno empatado, cero perdido y un total de tres puntos. Han marcado ocho goles en total por dos en contra.

El Coquimbo va tercero

Los coquimbanos de Penco que sea el team del Fortín va tercero en el campeonato, hasta ahora. Jugó con el Victoria y ganó por ocho a cero, pero perdió ante Vial por dos acero. Tiene pues dos matches jugados, uno ganado y otro perdido. Su puntaje es pues 2 puntos. Le han marcado dos tantos y sus ágiles han hecho ocho. No ha empatado match alguno.

El Victoria de Chile con un punto.

Mediante su empate con Lord el Victoria lleva un punto. Ha jugado tres matches de los cuales perdió dos y empató uno. No ha ganado ninguno. Tiene pues un punto, como hemos dicho. Con Coquimbo perdió por ocho a cero, empató a dos tantos con el Cochrane y perdió ante Vial por siete a dos. Victoria ha marcado cuatro goles y le han perforado su valla 17 veces.

El Industrial.

Mal va el cuadro de la Avenida Pedro de Valdivia de esta ciudad. Ha jugado dos matches y los dos los perdió. Ante Vial perdió por cuatro a uno y ante el Cochrane perdió por seis a cero. No tiene ningún match empatado ni ganado, por lo tanto lleva cero puntos. Le han colocado 10 goles y los ágiles de Industrial sólo lograron un goal.

Los goleadores:

En la tercera fecha del certamen la posición de los goleadores es la que sigue:

Pablo Flores del Cochrane, con seis puntos

Santiago Martínez del Fernández Vial con cinco tantos.

Peneca Rivera de Penco con cuatro tantos.

Osvaldo Alarcón del Fortín con tres goles.

Adrián Mella del Victoria con tres goles.

Dionisio Carrasco del Vial con dos tantos.

Silva del Vial con dos tantos.

Julio Tapia del Vial con dos tantos.

Eduardo Soazo del Lord con dos tantos.

Y con un goal: Cartes del Vial. Burgos, del Coquimbo; A. Sierra, del Vial, Grandón de Industrial y Fernández del Victoria.

Se han marcado pues 34 tantos a la fecha.



EDO. SOAZO
El ágil del Lord Cochrane

Notas de última hora

EL MATCH DE fútbol de hoy entre Lord y Coquimbo será dirigido por don Carlos Sánchez según lo acordó anoche la dirigente referil.

EL CONCEPCION Lawn Tennis Club ha organizado un campeonato Regional de Tennis para los días 10, 11 y 12 de octubre. Daremos más datos al respecto mañana, debido al poco espacio de que disponemos.

EL CLUB DEPORTIVO MATADERO cumplirá hoy cinco años de vida. Le hacemos llegar nuestras felicitaciones y deseos de mejores días aun para su vida deportiva tan brillante. A las 18 horas y después de un match de fútbol entre los cuadros del Riel y el Matadero habrá una manifestación en celebración de esta fecha.

INTERES HA despertado el campeonato de Fiestas Patrias de Fútbol entre clubes particulares y que se jugará en la cancha de la Pampa. Hoy se cierran las inscripciones a las 10 horas en Brasil 749.

EL CLUB DEPORTIVO Cervecerías Unidas efectuará hoy una carrera de largo aliento a las 9 horas partiendo de la Cervecería a Chiguayante y regreso.

EN EL FUTBOL COMERCIAL DE AYER tarde el Deportivo Molino Santa Rosa ganó por 2 a 0 al Vasconia en match de interés.

EN LA MAÑANA DE hoy en el Estadio el Deportivo Fábrica de Paños Concepción efectuará un torneo atlético interno que ha despertado gran interés entre los miembros del club de esta gran empresa comercial. Habrán numerosas pruebas y hay también gran número de inscritos.

La Marathon del Día de la Raza

Hay que seguir entrenándose

El próximo mártes se debe reunir la dirigente atlética local para tratar sobre si se dá o no pase a la carrera marathon del Día de la Raza el 12 de octubre. Entre los corredores hay gran interés por la gran carrera y todos los fondistas la piden, en visita que hemos recibido.

En caso de no darse pase a esta carrera se haría la media marathon, tal como lo hemos dicho. Hay ya gran número de premios.

El entrenador señor González Acuña presenta hoy otro programa de trabajos para que los corredores se sigan entrenando de todas maneras. Es este:

No ha decaido el entusiasmo de los corredores por la preparación de sus formas para la carrera de marathon, a pesar de la propaganda en contrario que se le ha hecho.

Con la confianza de todo se ha cumplido fielmente a esta hora con lo apuntado con dos semanas de entrenamiento seguimos ahora, con la tercera.

Lunes: Las mismas indicaciones de los lunes de la semana anterior.

Mártes: Vamos a hacer dos veces 800 metros contra el tiempo, tomando entre cada uno de ellos un buen márgen de tiempo de descanso.

Miércoles: Una cuidadosa sesión de estudio del estilo de la carrera y gimnasia. Vida al aire libre después de las labores del día.

Jueves: Gimnasia. Animo y buena disposición para hacer un fuerte recorrido sobre 20 mil metros en un tren parejo y llegando muy fuerte los últimos 100 metros.

Viernes: Descanso absoluto de pista y con las mismas indicaciones de la semana anterior.

Sábado: Se correrá dos mil metros contra el tiempo.

Domingo: 8.000 metros planos se correrán como en una gran competencia y con mucho ánimo de luchar contra el tiempo.

A. González A.

BASKETBALL

Programa oficial de hoy

El siguiente es el programa oficial de básquetbol para mañana domingo:

CANCHA ITALIANO:

10 horas. Alemán—Asociación Cristiana. 3.a división. Juez Ureta.

10.45 horas. Cochrane—Italiano. 3.a división. Juez Barttlet.

Turno: Sr. Zúñiga.

La primera reunión de los campeonatos fué pues de interés y parece que este año vamos a tener un torneo brillante si es que las cosas siguen así como en la velada de anoche.

Van desfilando los cracks

De la tierra de Carlos del Río, vino Luis Alveal...

Siguiendo la tradición de los cracks "araucanos" este muchacho ha dejado bien puesto los prestigios deportivos de ese pueblo.— El half verde, en una breve entrevista.— Está contento en el Lord.— Sus mejores partidos. — El goal de triunfo que más lo ha emocionado.—Como buen "artillero" tiene schot y puntería...

Dije el otro día, y lo recalco hoy, que es difícil que haya en esta región un club deportivo donde sus socios desarrollen labor de mayor unión y sociabilidad que el Lord Cochrane.

Tal cualidad ha hecho que no solo el que estas líneas escribe sienta hacia esa unión, plena admiración y respeto, sino que también muchísimos deportistas de verdad.

Y hay una cosa que muchos ignoran. La mayoría de los deportistas de otros pueblos que se vienen a radicar a ésta y que son deportistas sanos en su real valer, se incorporan en las filas de la entidad verde.

Los lorenses tienen una política rara en este sentido. No hacen conquista de jugadores. Nos los llaman y si que los recojen a los que en sus filas quieren actual. De ahí que cuando un socio se va a sus filas ya no sale más de ellas, se hace, como el otro día lo dije y también lo dicen los "lores", lo que se llama "lorense fino"....

UNA TARDE....

Una tarde en aquel "localazo" que se estaba el Cochrane en calle Barros Arana, los verdes celebraban una victoria. En medio de las tallas de Ponce, de las declaraciones formidables de Don Tomás, las sonrisas enigmáticas del "cabezón" Espinoza y los "si, si, como no já, já" de Fausto, apareció un nuevo socio. El era Luis Alveal.

Alguien lo llevó hasta el casino y mientras el gringo Harry hablaba en jeroglíficos, pues estaba ronco de tanto gritar, por el triunfo de los lorenses, pudo darse cuenta Alveal, que allí había una gran familia deportiva. Le gustó el ambiente y se alistó en las filas verdes, en donde se cantaba aquel himno que ellos tienen y que dice:

"Lord, Lord viva el Lord,
adelante siempre, con honor"....

VENIA DE ARAUCO....

De ese pueblo venía Luis Alveal. Corría el año 1933. Un día, Lucho Alveal, dejó el terruño pues se venía a hacer el servicio militar. Su vida de futbolista la había hecho allí, en esa tierra de grandes deportistas, en donde salieron un Carlos del Río, un José María, Tono del Río, Miguel Mendoza, etc. La lista se hace larga cuando se habla de los muchos y muy grandes deportistas que ha producido el deporte araucano.

Allí también está Idelfonso Iglesias, dedicado ahora a la agricultura, después de haber vaciado en las páginas de "La Unión" valiosas crónicas y consejos para nuestro antiguo deporte.

De Arauco venía pues, Luis Alveal, y traía la gran responsabilidad de dejar bien puestos los colores de esa tierra de cracks para el deporte. Y a fe, hoy como ayer y como siempre, los colores araucanos, siguen fuertes y ondean bien en el concierto deportivo regional.

EN LA INTERMEDIA LOCAL

Los méritos de Alveal como futbolista, eran pocos. Solo había jugado de ágil en Coronel, por el Juventud de allí. Las hacía de delantero y su labor allí fué buena. Después se vino acá.

Casi todo 1933 lo jugó Alveal en la intermedia, pero a final de año de año pasó a la primera división, para un campeonato especial.

Después ya fué hombre firme en el cuadro verde que lo hacía jugar, ya sea de ágil o de medio. Convenció mejor en la línea media y hoy es el mejor half derecho de esta ciudad, sin discusión alguna y .... guarda muchachos de la región que juegan en el mismo puesto .... acaso sea el número" uno así como está jugando este año y con los partidazos que se está acostumbrando encima...

CERTIFICO LO DICHO CON HECHOS

¿Por qué juega usted por el Lord?

—Porque lo quiero. Quien conoce el ambiente de los verdes y su labor deportiva, no se moverá así no más de él. Los dirigentes son muy buenos, me dijo. Todos somos como hermanos de una gran familia. Ya en la cancha, ya en la calle, ya en el casino, que tiene toda la tibieza de un hogar"....

Eso me ha dicho el crack de Arauco. Eso me lo ha dicho Gallegüillos y Otto Ernest de Santiago; eso me lo dijo Caro que juega por el Lord siempre. Raúl Toro, es otro quien o olvida a su club, y también Germán Reyes. Pancho Ortega y tantos más que vistieron la casaca verde. Y viejos como Varas y Eigueta, llevan metidos en la envoltura humana esos colores verdes, como algo que se hace eterno y de grata recordación.

NOS HABLA DE CRACKS

Luis Alveal, es militar. Debe trabajar mucho porque para localizarlo en esta entrevista casi pasa un mes .... Mañana voy, me decía. Y no venía. A la otra vez que nos hallábamos me daba disculpas porque había salido tarde del Regimiento Silva Renard de Artillería que es donde trabaja.

Alveal es un chico que se preocupa de su puesto, un gran muchacho me dijo uno de los jefes de este muchacho. Yo voy a ver si lo envío un día a su oficina. Hasta que al fin lo tuve a tiro. De ahí estas líneas.

Cuando le pregunté cual fué el ágil que más le ha gustado me respondió: Paco Rodríguez, el cuyanito de Morning de Santiago.

¿Y de los arqueros?

—No se a cual irme. Yo he visto a Cármen Torres y a René Astete hacer unos partidos formidables. En realidad, que no hallo por cual decidirme.

—¿Y el winger que le dió el "baile" más escabroso?....

—No se me olvida, díjome. Fue Araneda de Lota. La verdad es que al final del match era tan grande mi dolor de cabeza que me tuve que tomar su "Geniolcito"....

EL "PATAS LIMPIAS"....

"Yo no me recuerdo del apellido de jugador que actuaba en Coronel porque se le conocía por el "patas limpias", por lo "livianito" que era para jugar al fútbol. Ese muchacho se vino a jugar acá por el Lynch y usted lo debe conocer"....

Como le dije, yo actuaba de delantero y le estaba dando un baile con zapateo, al citado jugador y éste, dále que dále, en mis canillas. Como viera que no me hacían nada sus artimañas, en una ocasión que yo lo pasaba ¡¡zas!!.... me encajó un puñete.

La paciencia se me había acabado, me dice el crack. A la otra jugada le hice que se limpiara "las patitas"..... Y a los 22 días pudo salir del hospital!!....



LUIS ALVEAL
Forma en la línea media del cuadro de honor de fútbol del Cochrane de la actualidad. Para que gastar frases en mayores recomendaciones verdad?

SU GOAL CUMBRE

Luis Alveal, forma en la línea media más completa de nuestro fútbol actual. Ahí están esos tres medios zaguercs que ya se tienen un huequito en la historia de nuestro fútbol: son ellos, Alveal, Caro y Gmo. Soazo.

El team verde descansa en esa línea media única que hay en nuestro fútbol, línea que en honor a la verdad no la tiene ni Vial, ni Coquimbo, ni Industrial, ni Victoria.

No hay nada que hacer, diría un buen amigo "cuyano" si los viera jugar. Y son tan buenos que hay que admirarse de un hecho que es extraño el verlo en nuestros halfs disparan al arco, y hacen goles. Los tres igualitos, no obstante sus bajas estaturas....

Y recuerda Alveal su goal cumbre. Vial iba ganando por uno a cero al Cochrane al principio de año, por el Campeonato de Apertura, la primera vez que jugaron. En realidad, el Lord no merecía ese score pues había jugado fácil el primer período....

Pero el fútbol es así. Y que hacerle!!.... Faltaban minutos para terminar la brega, cuando un defensor aurinegro hizo un foul a unos 20 metros de la valla de Pino.

Alveal debió servir el tiro aquél. Le puse alma y vida, me dijo la otra tarde....

Nadie supo como entró el esférico por entre los palos del arco de Pino. Los hinchas lorenses lloraban de emoción....

Fué ese su goal "cumbre".

ASPIRACIONES

Ya ha sido seleccionado local y jugó contra Lota. Ha jugado también otros matches. Piensa seguir jugando y cuidándose.

Es un muchacho modesto que habla poco. Yo se que la hinchada verde lo quiere y lo aprecia. Y la de las otras tiendas, la respetan.

Muchacho que se cuida, y ama el deporte del fútbol es este socio del Cochrane. Le dará muchas satisfacciones al club cuyos colores defiende. Este año, atraviesa por un estado magnífico y cuando el cuadro esté en apuros, ya se sabe que Luis Alveal, el half derecho de los verdes, como buen "artillero" que es, tiene listo un cañoncito que dispara tiros tan formidables como aquel que le enfiló a Pino, desde 20 metros, y que tuvo la grandiosidad fantástica de ser un goal al cual nosotros, los críticos del deporte le llamamos de "gran factura"....

FRANWIL.

Notas breves de actualidad

SI SE CORRE O no la marathon para el día 12 de Octubre se decidirá el mártes. Hay partidarios de ella y no. La dirigente atlética local decidirá el asunto. Mientras tanto entrenarse firmes, muchachos...

RODOLFO ROA ES UNO de los elementos que más pide que se corra la gran carrera pués, dice hallarse en grandes condiciones en compañía de tres buenos elementos de su club de Talcahuano donde milita.

SE REUNIO la Asociación Atlética Local. Asistieron los actuales directores y presidente de clubes y don Alfredo Betteley.

ACORDARON COSAS DE interés, como ser pedir a Enrique González presidente renunciante que retire su renuncia; que el delegado de Concepción señor Alberto Warken explique actitudes ante la Federación Chilena a raíz de denucios hechos en la sesión por el señor Betteley. Y otros puntos más se trataron como reunión del mártes próximo.

EN EL FORTIN PENCON reaparecerá, hoy el gran ágil Mora del citado cuadro que estuvo radicado en el norte.

ESTE CUADRO TIENE una jira a Chillán para los días patrios. Jugará allí con el Liceo.

CON LA SELECCION DE Lota y no de Schwager jugará Concepción el 3 de Octubre por el Campeonato Nacional.

EN SANTIAGO JUEGAN Hoy un gran match entre los cuadros del Santiago Mornig y Audax Italiano y Unión Española contra Badmintong. For el campeonato de receso.

FERNANDITO REGRESARA dentro de poco a Buenos Aires pues no ha podido concertar un solo match en Santiago.

ANITA LIZANA estará en Chile el primero de Noviembre según se anuncia pués se embarcará a fines de Octubre después de actuar en Los Angeles y conocer a Hollywood; la ciudad del cine. Hay que ver que lo goza Anita. Bien se lo merece...

HOY SE DEBE saber en definitiva si viene el team de la Caja de Ahorros de Santiago a alternar con sus colegas de acá. Como se cree jugarían el 2 en esta ciudad.

VIENE en el team Raúl Toro el scorer del último Sudamericano de Fútbol y los veteranos Germán Reyes y Lidford del Colo Colo. Ayer adelantamos esta primicia.

ES TAN YA EN Santiago donde debutaron ayer los tennistas extranjeros Procopio, brasileño y Rusell y del Castillo argentino que figuran en puestos de avanzada en Sudamérica.

PROCOPIO DIJO QUE en Brasil hay enorme interés por ver jugar a Anita Lizana.

Pelea dramática fué la de anoche entre los plumas Rivera y "ñato" Cockbaine

De una buena velada se perdieron los aficionados al box que, en escaso número acudieron anoche al Prat a presenciar la primera velada del Campeonato Local de Boxeo amateur de 1937.

Y la verdad es que anoche hubo en el ring del citado teatro, un match que pasará a la historia de nuestro box y que por su forma, en una de sus fases, es un hecho que muy raras veces se ha visto en los rings de todo el mundo.

En efecto, los pesos plumas Manuel Rivera y "ñato" Cockbaine, realizaron el match, ambos con 58 kilos. El match fué dirigido por don Francisco Wilson U., al cual se le presentó el "problema" de un doble Knock Down. En efecto, iba a finalizar el primer round del match que libraban estos púgiles, cuando ambos entraron secamente sus derechas fulminantes en sus respectivos mentones. Cockbaine se fué de bruces totalmente aturdido y su rival cayó al lado de él, en un corner neutral.

Como ambos hombres estaban casi juntos el réferee, desde el suelo los corrió para iniciar la cuenta y cuando Rivera estaba algo repuesto, de rodillas, vino la campana salvadora. Mientras tanto, Cockbaine, se levantaba también y se iba malísimo de punta a una de las esquinas.

Los segundos de descanso fueron levísimos para que ambos púgiles se repusieran; mientras, el público hacía los más variados comentarios. Vino el otro round y Rivera, más repuesto y más macho que el "ñato" se fué a definir el match y aturdió a Cockbaine, el cual después de dos caídas y por estar muy mal, fué declarado técnicamente fuera de combate. Tal es el match sensacional de anoche que valió por todo el espectáculo.

LAS OTRAS PELEAS

Otra pelea de K. O., único fué la de Carlos Flores con Luis Osorio. Ambos pesos ligeros. Al primero, parece que le queda mucha dinamita en las manos, y a los 30 segundos, de empezado el match, y cuando Osorio se le venía al cuerpo, lo calzó con seco derecho a las mandíbulas y lo envió a tierra totalmente K. O., con fuerte hemorragia nasal.

Osorio, oyó la cuenta de rodillas y totalmente terminado.

En la pelea de base, el negro Juan Concha, actuó por el peso medio contra Rubén Ulloa en match recio que El Negro ganó fácilmente dando por cada golpe de su rival tres o cuatro. Ulloa como siempre, muy valiente, y El Negro, muy entrenado, guapo y ganoso, con muchísimo cancheo también.

Peneca Rivera de Penco en el peso gallo ganó bien por puntos a Ananías Zanzana en pelea de algun interés. En el primer round Peneca estuvo en el suelo por dos segundos, perdió el asalto ese, empató el segundo y ganó ampliamente el tercero.

OTROS DOS MATCHES

Los pesos mosca Manuel Rodríguez y Mario Retamal realizaron un peleón en los tres rounds del Campeonato. Fué pelea de valientes, de puñete a puñete. Manolo, más valiente y cargador, ganó por puntos y su rival lució más golpes, pero es siempre un muchacho muy apático, que no sabe sacar ventajas de esa cualidad. Perdió con honor.

En la primera pelea, fuera de campeonato los plumas Santiago Martínez y Carlos Orellana ambos muy novicios empataron en match guapo por ser nuevos y valientes.

Muy bien Anita, muy bien

CUANDO PERDIO EN WIMBLEDON este año, los ánimos se decayeron. Pero quedó siempre flotando en todos los corazones deportivos una esperanza: Forest Hills.

Y ayer, la gran jugadora de Chile, ha logrado su primer gran triunfo mundial. Obtener ese cetro, que después de Wimbledon, es la máxima consagración del tennis mundial femenino.

Anita ha derrotado a la campeona polaca del apellido difícil, como ella llama a Jadwiwa Jersddoswka, por una cuenta convincente: 6-4 y 6-2. Nuestra campeona hizo con ella lo que no hizo la Round, campeona de Wimbledon, en la final con la polaca.

Ahora queda demostrado que Anita no estaba bien para ese match con la Mathieu. Había jugado mucho y sus nervios estaban exigido en forma recargada. Y ha descansado lo suficiente para presentarse en todas sus formas.

Ya la tenemos, otra vez, a nuestra gran jugadora en un puesto justificado para su fama. Junto a ella está el de Chile y de nuestra raza. Y ahora, desde acá, con todo corazón le decimos: bien Anita y que para este otro año el cetro de Wimbledon caiga en tus manos, porque bien lo mereces pequeña muchacha de este no menos pequeño país...

Franwil

Certámen Zonal de Tiro al Blanco habrá hoy en Chiguayante

El Maestranza Tercera Zona, que ha organizado este campeonato, celebra sus 19 años de vida.— Acudirán los mejores elementos balísticos de la región

Gran entusiasmo se ha notado entre las instituciones de tiro al blanco de la provincia, por participar hoy en el gran certámen provincial de tiro de fusil, que realizará el club Maestranza Tercera Zona, en su polígono de Chiguayante, donde se hacen representar los siguientes clubes: el Coronel de Coronel con 2 equipos, el Tomé de Tomé con 3 equipos, el Bari de Talcahuano con 3 equipos, el Colo-Colo de San Rosendo con 1 equipo, el Penquista con 3 equipos, el Junge con 2 equipos, el Chacabuco con 1 equipo y el Maestranza con 4 equipos.

Ponemos en conocimiento de los clubes de Concepción y Talcahuano que la partida será por el valdivia-no de las 7 horas, donde le será agregado un coche especial, igual de regreso por el tren local de la 1.40, a los demás clubes que no puedan partir por ese tren se les esperará por el siguiente: — Este club en reunión de directorio nombró las siguientes comisiones: de recepción todo el directorio, para atender la partida a Chiguayante por el tren de las 9.27, en la secretaría al señor Guillermo Alveal, para la llegada de dicho tren y del nocturno los señores Rafael Lovola y Belisario Herrera, para atender a las visitas e invitados de honor el señor Leocadio Cifuentes, y a cargo de los premios el señor Julio Molina.

A los socios fundadores se les colocará un blanco de 12 anillos, a la distancia de 200 metros en disputa de una medalla de plata que donó el directorio. Para esto se cita a los siguientes señores de los equipos, M. Correa, M. Carrasco, E. Reyes, E. Yáñez, G. Alveal, D. Núñez, L. del Solor, L. Cifuentes, P. Rosales, J. I. Galindo, F. Gutiérrez, M. Ponni, A. Flores, P. Monsalve, J. Molina, J. Contreras, J. Parada, A. Torres, etc., etc. — El almuerzo se llevará a efecto en los comedores de los señores Rassegna y Pérez en Maipú N.o 1076.

MAÑANA SESIONAN LOS PRESIDENTES

El representante de los deportes locales, señor Juan Villa L., ante la Junta de Vigilancia de Estadio de Concepción, cita a los señores presidentes de las Asociaciones deportivas de la localidad a una reunión que se efectuará mañana lunes a las 19 horas en su oficina de calle Freire, a fin de darles a conocer el estado en que se encuentran las gestiones pro Estadio local.

Teatro Dante - Hoy Espléndida Matiné a las 14.30 horas — Dos películas de éxito — Dos regios sucesos
1.a Parte — El sensacional drama intenso y pasional
DIRIGIBLE
2.a Parte — Un regio drama de aventuras Cow - Boy
Creación soberbia de: JACK HOLT y FAY WRAY
Dinamita Oculta
Creación de: CHARLES STANRRETT
Además: Dibujos y Actualidades — APTAS — Platea $ 2.30
Estu $ 1.80 — Niños $ 1.20 — Galería $ 0.80 — Niños $ 0.60

SELECTA 18.45 NOCHE 21.45
5.a y 6.a Repriss De la más emocionante y hermosa novela de Alejandro Dumas — Un acontecimiento de suprema belleza
LA OBRA CLASICA DEL AMOR Y DEL ROMANTICISMO — LA PELICULA MAS ACLAMADA EN EL MUNDO
La Dama de las Camelias
Creación magna de: GRETA GARBO y ROBERT TAYLOR
Secundados por los notables actores: LIONEL BARRYMORE — ELIZABET ALLEN y JESSIE RALPH — NO APTA — PLATEAS $ 3.40 — BALCON $ 1.80 — GALERIA $ 1.—

MANANA — "DIA FEMENINO" — LA PRECIOSA COMEDIA
UNA EN UN MILLON
Creación divina de la linda actriz: SONJA HENIE
MARTES — Un vigoroso y apasionante drama "METRO"
CENIO Y FIGURA
Espléndida creación de: WILLIAM POWELL

ESMERALDA - HOY 14.35 — EXTRAORDINARIA MATINEE CUADRUPLE —
1.o — La Super producción dramática, guerrera
AGENTE BRITANICO
por KAY FRANCIS y LESLIE HOWARD
2.o — LOS MISTERIOS DEL BARRIO CHINO por BELA LUGOSI (DRACULA)
3.o — DEMASIADAS MUJERES preciosa revista musical
4.o — CALLES PRINCIPALES en CASTELLANO
Noticiario — Sinopsis — Precios corrientes

8.45 — 3.a y 4.a EXHIBICIONES DE LA MAS HERMOSA Y PERFECTA PELICULA FILMADA EN COLORES, MOSTRANDO
21.45 — PRECIOSOS PAISAJES QUE SIRVEN DE FONDO A UN ROMANTICO IDILIO — JOYA EXTRAORDINARIA DE WARNER BROSS
GEORGE BRENT con BEVERLY ROBERTS
EL PODER DEL CORAZON
ADEMAS: NOTICIARIO PARAMOUNT y VARIEDADES SONORAS — Platea $ 3.40 — Balcón $ 1.80 — Galería $ 1.—

MANANA — Sensacional Día Popular Doble de aventuras
Conflicto de los Abismo
por JOHN WAYNE y MISTERIOS DEL BARRIO CHINO (2.a)

El clásico de fútbol juegan Gold-Cross y Torneros

El Estadio del Apostadero Naval será escenario de este gran partido. — Se augura que tendrá un gran público esta contienda deportiva. — Los equipos que participarán. — Don Alberto Sander dirigirá el partido

Tiene el football porteño en el día de hoy, una de sus mejores reuniones deportivas programadas en el Estadio del Apostadero.

Se ha fijado la verificación del partido oficial entre los dos más grandes como se llama a los clubes Gold Cross y Centro de Torneros.

El entusiasmo que existe por el partido de football de esta tarde es tal, que tenemos conocimiento oficial, que vendrán de la provincia, muchos deportistas a presenciar la contienda, ya que hay interés por ver jugar a los mejores de esta rama de Talcahuano.

El preliminar

Estarán a cargo del partido preliminar, dos equipos también cuentan entre sus componentes, con jugadores de calidad, los cuadros de la serie de intermedia de los clubes Artillero de Costa y Gold Cross.

Se espera que este partido, sea un buen aperitivo para el básico y contribuirá a la atracción de la reunión deportiva.

La movilización

Conforme a los propósitos de servir bien al público, que en la tarde de hoy, tiene que ser muy numeroso el que se dé cita a la cancha del Estadio del Apostadero, se ha dispuesto, que para su movilización se establezca un servicio especial, lo que tendrá a su cargo el Departamento de Bienestar del Apostadero, por intermedio de sus góndolas.

Además de las góndolas, debe también correr seguramente el trencito del Apostadero, para así hacer más amplio los servicios de movilización para el público.

La banda del Apostadero

Siguiéndose a los programas de actividades de extensión cultural que desarrolla el Apostadero, se espera que hoy la banda instrumental, del Apostadero, desarrollará también un buen programa musical, durante el partido, lo que servirá como mayor atractivo y animosidad y brillo a la reunión deportiva.

Entradas populares

Los precios de las entradas a la cancha, según se nos ha informado, son de carácter popular, lo que contribuirá a que la asistencia de público sea extraordinaria, contándose con la facilidad que mencionamos.

Para evitarse aglomeraciones, se nos ha dicho que se atenderán las boleterías desde temprano.

Los equipos del básico

Para el clásico, los equipos formarán como sigle:

GOLD CROS: C. Torres; Vistoso y Caballero; Vidal, F. Tolrá y Inzunza; J. Torres, M. Tolrá, Osben, Quezada y Manríquez.

CENTRO DE TORNEROS: Iglesias; Espinoza y Pino; Alvarez, Rojas y V. Aravena; Fica, Fritz, Soto, Cartes y F. Aravena.

Don Alberto Sander dirigirá el partido de hoy

La dirección del partido de esta tarde, ha sido encomendada al señor Alberto Sander, árbitro de quien se espera que sabrá conducir la contienda, dentro de su importancia misma que tiene, evitando toda brusquedad, como cualquier nota que pudiera empañar su brillo y buen resultado.

Tiene sobrados méritos el señor Sander, para esperarse de él, que hoy resuonda a al confianza que significa la dirección del partido que harán los más calificados rivales del football porteño.

PROGRAMA OFICIAL DE HOY

CANCHA EL MORRO:

9.20 horas. — 4.a división: Gold Cross C-Bella Vista A.

10.30 horas.— 4.a división: Bella Vista B-Artillero de Costa.

Director de turno, Sr. Oscar Meza del Artillero de Costa.

CANCHA DEL APOSTADERO:

9.20 horas.— 4.a división: Centro de Torneros-Gold Cross A.

10.30 horas.— 3.a división: Gold Cross-Artillero de Costa.

Director de turno señor Arcádio Luna, del Bella Vista.

13.30 horas. — Intermedia: Gold Cross-Artillero de Costa.

15.40 horas.— I.a división: Gold Cross-Centro de Torneros.

Director de turno, señor Héctor Pinto, del Centro de Torneros.

Comisarios del Centro de Torneros y Gold Cross.

PRECIOS: Tribunas $ 2.00; señoras y niños a tribunas $ 1.00; generales $ 1.00; señoras y niños a generales $ 0.60.

ADVERTENCIA. — Se pone en conocimiento que pueden actuar únicamente los jugadores que se encuentren registrados en la Asociación de Fútbol mediante el formulario de inscripción de la Federación, en virtud de acuerdos anteriores y que son de conocimiento de los clubes.

El concurso de declamación auspiciado por el Centro de ex-alumnos de la Esc. Superior Nº 1

Este acto se realizará hoy en la Escuela Completa Nº 2 de Niñas, ubicada en calle Sargento Aldea

De mucho éxito promete resultar el concurso organizado por este centro, al presente la comisión ha dado los pasos necesarios a fin de que este certámen entre escolares que por primera vez se lleva a efecto en Talcahuano sea un gran acontecimiento artístico.

Previa las eliminatorias que el profesorado ha llevado a efecto, con todo entusiasmo, en sus respectivas escuelas, los representantes han quedado inscritos en la siguiente forma:

Por la escuela completa N.o 1, señor Víctor Paché, 5.o año A.; señor Mario Troncoso, 5.o año B., Eliseo Jara, 6.o año y Wenceslao Irribara 6.o año.

Por la escuela completa N.o 2 de Niñas:

Señorita María Barragan, 5.o año A; Alba Luna, 5.o año A; Julia Bustos, 5.o año B; María Gallardo, 5.o año B; Elsa Alarcón, sexto año y Yolanda Mardones sexto año.

La escuela N.o 4 inscribió 2 alumnos.

Por la escuela N.o 5 de hombres:

Señor Mario Villagra, 5.o año; Miguel Ilabaca, sexto año.

Por la escuela N.o 7 señorita Nelly Toro, quinto año.

Además del aporte del Comité de fiestas patrias el centro cuenta, para la distribución de premios, con el concurso ofrecido por las Librerías Universo Americana y Prats, como así mismo de otras personalidades a quienes cumplimos el grato deber de anticiparle nuestros agradecimientos.

La hora oficial en que se iniciará este concurso será a las 10 horas y la entrada será completamente gratuita para todo el público a quien nos complacemos en invitar.

IMPERIO
14.35 — MATINEE MONSTRUO
1.o — El super drama marino
NITCHEVO por HARRY BAUR — M. CHANTAL — 2.o — CHANG en las CARRERAS por WARNER OLAND — 3.o — MISTERIOS del BARRIO CHINO por por BELA LUGOSI — Precios corrientes
18.45 — Estreno de la nueva edición del
21.45 — monumental drama guerrero
AGENTE BRITANICO
por KAY FRANCIS y LESLIE HOWARD — Platea $ 2.40
Balcón $ 1.20 — Galería $ 0.80

HOY A LAS 10 HORAS SE CORRERA LA POSTA DE 10.700 METROS ORGANIZADA POR EL SAN VICENTE

Interés ha logrado despertar esta gran prueba atlética. — Equipos que actuarán. — Detalles generales

Hoy a las 10 horas será larga la carrera de posta de 10.700 metros que ha organizado el Club de Deportes San Vicente.

Para tal efecto ayer a las 15 horas, se procedió al sorteo de los equipos dando el siguiente resultado:

LOS EQUIPOS

1er. equipo: José S. Rivas, 5.000 metros; Enrique Delegado, 3.000 metros; Enrique Garrido, 1.500 metros; Juan U. Walker E., 800 metros; Luis Becerra M., 400 metros

2.o equipo: Miguel Castillo T., 5.000 metros; Tito Soto M., 3.000 metros; Pedro Lagos, 1.500 metros; Luis Amunátegui, 800 metros, Luis Sanz P., 400 metros.

3er equipo: Manuel Rojas, 5.000 metros; Benito Garrido M., 3.000 metros; Juan B. Labra R., 1.500 metros; Manuel Figueroa B., 800 metros; Miguel Oñate V., 400 metros.

Reservas generales: José Martínez A., 5.000 metros; Juan Rebolledo 3.000 metros; Luis Silva, 1.500 metros; Francisco Sanz P., 800 metros; Carlos Rivas M., 400 metros.

RECORRIDO A QUE DEBEN SOSTENERSE LOS CORREDORES:

1.o. — La partida se efectuará frente a la Iglesia de San Vicente, llegando a este mismo punto de partida y repetirán una vuelta más con lo cual terminarán los 5.000 metros.

2.o. — Desde este mismo punto partirán los corredores de 3.000 metros llegando a este punto indicado y continuarán corriendo en la misma dirección para finalizar en la misma dirección para finalizar en la Avenida España esquina Bilbao los 3.000 metros.

3.o. — Los 1.5000 metros parten desde las esquinas España, Bilbao y

4.o — Desde este punto parten los 800 metros que finalizan en la Av. España frente a la Av. Pedro Montt y

5.o — Desde aquí serán lanzados los últimos corredores que finalizan los 400 metros finales terminando en la Av. Latorre Frente a la secretaría del Club de Deportes San Vicente, protagonista de la Posta en referencia.

LOS JUECES DE PARTIDAS, LLEGADAS Y CONTROLES:

Para el mejor control y desarrollo de tan importante carrera se han designado las siguientes comisiones:

Juez de partida de los 5.000 metros, señor Arturo Galindo; juez de llegada de los 5.000 metros, señor Arturo Galindo; juez de partida de los 3.000 metros, señor Arturo Galindo; juez de llegada de los 3.000, señor Santiago Walker; juez de partida de los 1.500 metros, señor Santiago Walker; juez de llegada de los 1.500 metros, señor Bartolomé Ormeño; juez de partida de los 800 metros, señor Bartolomé Ormeño, juez de llegada de los 800 metros, señor Teodoro Torres; juez de partida de los 400 metros, señor Teodoro Torres; juez de llegada de los 400, señores Gregorio 2.o Arriagada M., Lorenzo Rodríguez, Esteban Guzmán, Cipriano Pomeri, Pedro Galindo y Anatolio Narvaez y Luis Albornoz.

Controles: señores Samuel Mora, Bustos; Alfonso Contreras, Julio Pacheco G., domingo Sanz, Pablo Martínez; cronometrador, señor Esteban Parodi B.

Premios: Los premios serán entregados inmediatamente de terminada la posta y lo cual se llevará a efecto en la secretaría del club de deportes San Vicente en Av. Latorre N.o 1101.

Invitaciones: Han sido invitados especialmente a presenciar tan importante carrera el señor presidente de la Asociación de Foot-Ball Local don Jaime Repullo, el viejo atleta don Rodolfo Roa, miembro honorario de dicho club y el presidente honorario señor Emilio Herrera, don Francisco Macaya M.

Del resultado obtenido de la carrera en referencia daremos cuenta muy oportunamente dando a conocer el equipo vencedor.

De Turno: Farmacia El Carmen
Colón 1416 - Teléfono 124
Mercaderías recién recibidas a precios antiguos

EXTRAORDINARIAMENTE se REUNE hoy Directorio del CENTRO GILBERTO FUENZALIDA

Todo el directorio deberá reunirse en el salón social hoy a las 11 horas para tratar un interesante problema hacia un nuevo sistema que regirá en breve en beneficio de la buena marcha de la institución; muy especial se recomienda la asistencia al señor secretario y directores que no tienen conocimiento de lo acordado en la última asamblea general extraordinaria, habiéndose propuesto para su estudio al directorio actual un nuevo plan de progreso del centro que reorganizará por completo los reglamentos internos, cuya base principal hará más efectiva la cooperación de sus asociados, pues parte de este será eliminado de acuerdo con algunos artículos de los reglamentos de los estatutos sociales y diversas reformas que se aplicarán con todo rigor por el prestigio de la institución.

Se nombrará una comisión para organizar una sección deporte que pronto iniciará una campaña efectiva centro de sus asociados, además se tratará sobre la construcción del mausoleo obra de gran necesidad para los socios y que sólo falta se inicien sus trabajos.

Los socios que se encuentran aún impago en sus cuotas se les ruega hacerlos a fin de recolectar fondos para esta obra, y pueden considerarse como socios activos del centro.

BOTICAS DE TURNO

En la presente semana le corresponde el turno semanal a las siguientes boticas: Bristol y El Carmen, ubicadas en calle Colón en los números 777 y 1416 respectivamente.

AVISOS ECONOMICOS

CARTEL DE REMATE.—EN CAUSA N.o 17741 por cobro de pesos ejecutivos seguido por don J. Amador Saez, por sí y como mandatario de don Manuel Aedo con la Sucesión Bernarda Badilla, se ha fijado el día 21 del actual a las 15 horas, para que tenga lugar el remate de la propiedad embargada, que es, dos casas con sus dependencias y un sitio ubicados en calle Freire Bajo de este puerto, bajo los N.os 63, 71 y 83, una a la calle y la otra al fondo, las casas miden doce metros de frente por ocho de fondo y tres metros por seis respectivamente y el sitio mide 508 metros cuadrados de superficie cuyos deslindes son: Norte: con la propiedad de don Nolberto Morales; Oriente, con propiedad de don Hermójenes Bustos; Sur, con calle de su ubicación y Poniente, con propiedad de don Carlos Daza. — La propiedad está avaluada en siete mil trescientos pesos siendo el mínimum para la subasta los dos tercios del avalúo.— Más antecedentes en la Secretaría a mi cargo. —Talcahuano, 26 de agosto de 1937. —Osvaldo Fischer Ruiz, Secretario

GUIA PROFESIONAL

Digna Inostroza Cruz
DENTISTA
Atiende de 1.30 a 7 P. M.
Colón 1062

Clínica Talcahuano
Calle Bulnes 180, Teléfono 287.
Atención médica, quirúrgica y de maternidad. Pensionado de primera, segunda y tercera categoría.
RAYOS X.— DIATERMIA.— ULTRAVIOLETA
Dr. Luis de la Cerda Sch.
Colón 675—Teléfono 186.
Enfermedades de señoras. Partos. Cirugía.
RAYOS X.
Dr. Oscar Lizama M.
A. Pinto N.o 231. Teléfono 220.
Enfermedades del pulmón, corazón y aparato digestivo.

Dr. D. VIAL G.
Cirugía y enfermedades de señoras.
Consultas de 2 a 5 P. M.
A. Pinto 322. — Teléfono 287

El Deportivo Nacional va en jira a San Rosendo

El club deportivo Nacional, viene preparando con mucho entusiasmo de parte de sus componentes, la jira que llevará a efecto en los días del 18 a San Rosendo, donde actuará como número oficial de las fiestas, con el Balmaceda de esa localidad.

Los entrenamientos de los porteños están a cargo del señor Manuel Henríquez.

Música en la Plaza Prat

Como de costumbre, la banda del Apostadero Naval, ejecutará hoy su matinal retreta en la Plaza Prat, de 11 a 12 horas, con el siguiente programa:

1.Marcha militar.

2.—Paul Linke —Nakiviquis Hochzeit. Obertura.

3.—Ponechielli. Gioconda. Fantasía de la Opera.

4.—Frank X Galvin. Hush Above. Valse.

5.—Jerorme Kern. Blue Danube blue.

6.—P. Freire. El delantal de la China. Tonada.

DEFUNCION.— Habiendo dejado de existir nuestro querido hijo, esposo, hermano, y padre JUAN LARENAS MALDONADO, (Q. E. P. D.) invitamos a sus amigos y relaciones a sus funerales que se efectuarán hoy a las 17 horas, saliendo el cortejo de calle Colón N.o 1021, al Cementerio N.o 2. Acto con el que comprometerán la gratitud de Eloísa Maldonado viuda de Larenas, Francisca Núñez viuda de Larenas, Susana y Adolfo Larenas Maldonado y Francisco Larenas Núñez.

Talcahuano, septiembre 12 de 1937.

SI UD. QUIERE
estar al corriente de las novedades literarias, vaya sin vacilación a nuestro establecimiento, en el cual encontrará libros de todas las Editoriales. Estamos en disposición de hacer todo canje y venta de boletos de la Lotería de Concepción, especialmente ahora que el Medio Millón será suyo. Todo ésto lo encontrará Ud. en la
Gran Cigarrería y Librería "LA CENTRAL"
de MODESTA MORAGA
Casilla 318 :: TALCAHUANO :: Teléfono 261

Carnicería Modelo
La más higiénica y acreditada del Barrio Arenal
Ofrece carne vacuno de 1.ra clase
Cordero fresco del día
Atendido personalmente por su dueño
PEDRO ROMAN O.
Bilbao N.ros 34 y 38 - TALCAHUANO

BODEGA "Cauquenes"
De LEON HEBLE Sés.
REPRESENTANTE DE VARIAS VIÑA DE LA MEJOR ZONA VINICOLA DEL PAIS.
CASILLA 359 — TELEFONO 132 — CALLE A. LATORRE N.o 98.
VINOS TINTO Y BLANCO CHICHAS Y AGUARDIENTES
POR MAYOR Y MENOR — TALCAHUANO —
REPARTO A DOMICILIO.

Taller Mecánico "Lavanchy"
COLON 640
Peritos en Reparaciones de
Máquinas de Escribir, Coser, Victrolas, Cerrajería y Cortinas Metálicas
Reparaciones en general
Se ejecuta cualquier trabajo de mecánica a precios fuera de toda competencia
No olvide: CALLE COLON 640 - Talcahuano

TODO EL MUNDO!!!

Debe aprovechar las espléndidas oportunidades que le brinda

"LA VILLE DE TALCAHUANO"

en su Liquidación que está efectuando por cambio de firma - Todo al costo y menos del costo

CAMBIO DE NOTAS ENTRE EL COMANDANTE EN JEFE DEL APOSTADERO Y LOS Sres. CIONTI y Cía.

Con motivo de la donación de un trofeo que se disputará en las regatas del 18 entre oficiales

Con motivo de haber donado la firma comercial de este puerto de los Srs. Cionti y Cía. Ltda. un trofeo para que sea disputado entre los oficiales que tomarán parte en las regatas del día 18 se ha originado el siguiente cambio de notas entre el Comandante en Jefe del Apostadero y los donantes del trofeo en referencia, cuyo tenor es el siguiente:

Talcahuano, 9 de septiembre de 1937.

Señor Comandante en Jefe del Apostadero Naval.— Talcahuano.

Distinguido señor Almirante:

Tenemos el honor de poner en vuestro conocimiento que a nombre de nuestro establecimiento comercial Sastrería Cionti y como un homenaje al 127.o aniversario de la Independencia de Chile, país, al que consideramos nuestra segunda patria, hemos acordado donar una Copa par que sea disputada en competencia de regatas a remos para Oficiales de las dotaciones de buques de la Armada surtos en Talcahuano y de las reparticiones del Apostadero Naval de vuestro mando, que se programarían en las festividades aniversarias.

Es nuestro deseo que esta Copa sea disputada de acuerdo con las instrucciones que sobre el particular existan en la repartición de vuestra jurisdicción, para que quede en poder del buque o repartición que logre ganarla dos veces, consecutivas o alternadas.

En la esperanza que V. S. ha de aceptar el trofeo que le enviamos con el objeto indicado.

Quedamos de V. S. Attos y Ss. Ss.— **Cionti y Cía. Ltda**

Agradece donación de una copa para ser disputada en regatas de Oficiales con motivo 127.o aniversario patrio.

Talcahuano, septiembre 10 de 1937.

Del Comandante en Jefe del Apostadero Naval (T) a los Srs. Cionti y Cía. Ltda.

1.— Tengo el agrado de acusar a Uds. recibo de su atenta comunicación fecha 9 del corriente por la cual se sirven anunciar a esta repartición de la Armada que han donado la copa Sastrería Cionti y Cía. Ltda. para ser disputada en las regatas para Oficiales a efectuarse durante las Festividades Patrias.

2.— Es altamente satisfactorio para el Comandante en Jefe infrascrito recibir el trofeo que Uds. tan noblemente obsequian en homenaje al 127.o aniversario de la Independencia de nuestro país, al que Uds. consideran su segunda patria.

3.— Conforme a sus deseos, esta copa será disputada por primera vez en las regatas que se llevarán a efecto el 18 del mes en curso, en chalupas tripuladas por Oficiales, sobre un recorrido de un mil metros, y en lo sucesivo, en análoga fecha, hasta que dicha copa sea ganada dos veces por un mismo buque o repartición, ya sea consecutiva o alternadamente.

4.— El Comandante en Jefe que suscribe no quiere dejar pasar desapercibido el alto espíritu deportivo de los señores Cionti y Cía., al donar tan hermosa copa, que será un poderoso aliciente para quienes fortalecen sus cuerpos en el duro deporte del remo, presentando a Uds. a nombre propio y del personal de esta repartición de la Armada, sus más efusivos agradecimientos.

Con sentimientos de distinguida consideración, saluda atentamente a Uds.— **Arturo Young Ward**. Capitán de Navío. Comandante en Jefe del Apostadero. Subrogante.

JUVENTUD Y GOLD CROSS FINALIZAN HOY COMPETENCIA OFICIAL DE BASKET EN CANCHA ABIERTA

Juegan el último partido por la competencia anual de la temporada. — Los equipos que participan en esta reunión.—El programa matinal

Un buen programa de basket-ball se anuncia para hoy en la mañana. Se compone de tres encuentros por la Competencia Anual en distintas series y se realizará en esta vez, aprovechando la bonanza del tiempo, en la cancha abierta del Juventud, situada en calle Aníbal Pinto.

El cotejo básico de la reunión se encuentra a cargo de los conjuntos del Juventud y Gold-Cross de segunda división, quienes protagonizan el último encuentro que indica el "fixture" ordinario de partidos por la competencia.

El resto del programa para la mañana basket-ballista de hoy está encargado, en primer lugar, a los equipos de 4.a Serie del Esparta C. y Juventud, a las 9.15 horas; le sigue el cotejo entre los quintetos de 3.a serie, a las 10.10 horas, del Juventud A. y Esparta, para terminar la reunión con el que citamos en el párrafo anterior.

EL ENCUENTRO ENTRE JUVENTUD Y GOLD-CROSS

El encuentro de hoy entre los equipos del Juventud y Gold-Cross destaca anticipadamente posibilidades de gran interés en razón de diversos factores, que rodean su realización.

En primer lugar, diremos que ambos conjuntos se han venido destacando sobre el resto de sus contrincantes. — Gold-Cross ya tiene asegurado el campeonato por la serie, de tal modo que una victoria o una derrota, no tendría influencia alguna para dar cima a sus propósitos que después de su match con albiazules habrá de ver plenamente alcanzado.

Juventud, con su triunfo último sobre los "alirones", mejoró notablemente su posición, en tal forma que al imponerse hoy sobre los gold crossinos se le asignaría de hecho la segunda clasificación del campeonato. — De allí entonces que le interese sobremanera conquistar una victoria que aparte de esta ventaja, le reportaría el significativo mérito de ser los únicos que tendrían batido a los campeones que hasta la fecha no han saboreado las amarguras de una derrota. — Si pierde quedará en iguales condiciones con los "estudiantes" y "alirones", dando motivo para la realización de una competencia de desempate en las condiciones que fijaría la directiva, en donde el "decano" peligraría de perder la magnífica oportunidad que hoy se le presenta de conquistarse el vice-campeonato de la serie.

Los equipos se presentarán constituidos en la siguiente forma:

JUVENTUD: — R. Unzaga, J. Alonso, F. Soto, R. Vergara, F. Pardo.

GOLD-CROSS: — E. Sanhueza, E. Riquelme, R. Placencia, L. Gómez, J. Jarpa.

Arbitro, el señor Osvaldo Vergara.

PROGRAMA

9.15 horas. — 4.a Serie: — Esparta C — Juventud. — Arb., señor F. Rivera.

10.10 horas. — 3.a Serie: — Esparta — Juventud A. — Arb., señor J. Alonso.

11 horas. — 2.a Serie: — Juventud — Gold Cross. Arb., señor O. Vergara.

Director de turno, señor Luis Osorio.

Ayudante, señor René Vera.

Precios, caballeros $ 1; damas, $ 0.60; niños $ 0.60.

SOCIEDADES

SOCIEDAD LA ILUSTRACION DE LA MUJER. — Se avisa a las socias que deseen ayudar en la confección de las camisas, batas y camas con que se le obsequiará a los reos de la Cárcel con motivo de las Fiestas Patrias, el día 17, que se les cita para el lúnes 13 en el salón social para repartirles sus trabajos. Se agradecerá el mayor número de socias que asistan.

Acto cultural efectuará la Escuela Nº 5

Como final de la semana patriótica

La escuela Superior de Hombres N.o 5 prepara para la semana próxima un interesante acto cultural entre el alumnado a la que asistirán especialmente invitados los padres y vecinos de los alumnos de este establecimiento educacional.

Como complemento a la celebración de la Semana Patriótica habrá un intersante campeonato de ping-pong en el que tomarán parte los alumnos del 5.o año.

En otras informaciones daremos mayores detalles de este acto.

La leche que se consume en la comuna es buena

Un informe de los últimos análisis químicos

Según el informe que ha pasado el Inspector de Artículos alimenticios y que más adelante copiamos, la leche que se consume en la Comuna, es buena:

"Talcahuano, septiembre 10 de 1937.

Señor Alcalde:

Doy cuenta a US. del resultado de los análisis efectuados por el Químico Municipal a las muestras de leche cruda sacadas por esta inspección el día 7 del presente a las dieferentes carretillas repartidoras que se indican:

Muestra N.o 66. Repartidor Carlos Pérez, procedencia "Los Perales". Buena.

Muestra N.o 67. Repartidor Carlos Mátus, procedencia "El Manzano". Buena.

Muestra N.o 68. Repartidor Manuel Gallardo, procedencia "Las Higueras". Buena.

Muestra N.o 69. Repartidor Ismael Gallardo, procedencia "Las Golondrinas". Buena.

Muestra N.o 70. Repartidor Roque Andrades, procedencia "Hualpencillo". Buena.

Lo que comunico a US. para su conocimiento y fines consiguientes.

Atentamente saluda a US.— Práxedes Araneda C.— Insp. Accidental de Art. Alimentic.

Gesto de honradez que es un bello ejemplo

En la tarde de ayer se acercó a nuestras oficinas un conocido vecino de la localidad a solicitarnos hiciéramos públicos sus agradecimientos al propietario de la góndola interurbana N.o 124-910 de don José Santos Gaete y al cobrador de ésta misma, cuyo nombre ignora, por el bello gesto de honradez demostrado al devolver a uno de los pasajeros un objeto dejado olvidado en uno de los recorridos que diariamente hacen estos vehículos.

El gesto del señor Gaete habla muy en alto de la excelente organización del gremio de choferes de las góndolas interurbanas y de su personal, lo que el público ha comprendido y ha sabido corresponder al cooperar a estos servicios.

BOMBAS

PRIMERA CIA. DE BOMBEROS, BOMBA EDUARDO CORNOU. — Citase de orden del director a los miembros del Consejo de Disciplina, para hoy, a las 10 horas en el cuartel general, con el fin de resolver asuntos muy urgentes.

SEXTA CIA. DE BOMBEROS SALVADORA. — Citase a reunión general para el martes 14 a las 20.45 horas.

Con toda libertad se juega a las chapitas

Especialmente esto ocurre en el Cerro Fuentes

Se ha venido popularizando y adquiriendo mucho desarrollo el juego a las chapitas, por la libertad que existe para tolerarlo.

Decimos lo anterior con mucha base, pues nos ha tocado presenciar que niños de corta edad, aprovechándose de que no se les persigue por el juego de las chapitas, se reunen en el Cero Fuentes, todos los días en distintas partes y desarrollan animadas competencias, despelucándose unos a otros, en algunos animados partidos que se acompañan de riñas, en la que por lo general, tocan la peor parte los más chicos, entre los cuales, hay algunos casos, que para satisfacer el vicio de este juego, ya son iniciados hasta en el delito del robo.

Tratándose de evitar un mal, que produce un gran daño entre los niños, en quienes el juego de las chapitas los lleva para convertirse después en vulgares delincuentes, se impone una batida y mayor vigilancia en el Cerro Fuentes, lo que pedimos a solicitud de algunas madres y los vecinos de este populoso barrio.

VIDA SOCIAL

VIAJEROS.—De Valparaíso el señor Luis Retamal Fierro.

Del mismo punto la señora Juana F. de Retamal.

A Rere la Srta. Elena Salinas Narvaez.

A Chillán fundo las Mariposas la señora Zolina de Hayet, acompañada de su hijita María Luisa Hayet.

MATRIMONIO.—Ultimamente se efectuó el matrimonio de la señorita Juan Luz Letelier Salas, con el señor Jorge Toloza Galdames, actuaron de padrinos por parte de la novia el señor Raúl Vergara Fraga y señora Amelia Castillo de Vergara, y por parte del novio el señor José Castillo R. y la señora Blanca Vega de Castillo.

ENFERMOS.—En la Clínica Talcahuano ha sido sometida a una delicada operación la señora Susana V. de Armstrong.

En la misma Clínica ha sido operado don Vicente Yañez.

Mejor continúa en la misma Clínica la señora Orfelina Pérez.

CITACIONES

CENTRO TALCAHUANO DE LA UNION NACIONAL. — A junta general para hoy, a las 11 horas.

CENTRO DE TORNEROS DEL ARSENAL. — A las 9 horas, citase a los componentes del cuarto equipo por tener que enfrentar al de igual categoría del Gold Cross en la cancha Cap. Fco. Acosta del Apostadero y a las 14.30 horas en la misma cancha a los jugadores del primer equipo para jugar por el campeonato de apertura contra el fuerte conjunto del Gold Cross. A los encargados de estos equipos señores Héctor Gallardo y Eulogio Bustos, se les ruega estar en la cancha a la hora indicada.

SOCIEDAD CONDUCTORES DE VEHICULOS. — Para hoy a reunión de directorio a las 10.30 horas. A los aspirantes a socios para que presten su juramento de estilo.

CLUB MUSICAL SARGENTO ALDEA. — A reunión general ordinaria para hoy, a las 10.30 horas.

Se recomienda la asistencia por haber asuntos de suma importancia que tratar para la buena marcha de la institución.

CLUB EXCURSIONISTA DAVID FUENTES. — Para hoy a reunión general a todos sus socios, a las 14 horas en su local de costumbre. Se ruega la asistencia y puntualidad en la hora por tener que tratar asuntos de suma importancia.

DEPORTIVO OLIMPIA.— Hoy domingo a las 10 horas, el deportivo Olimpia celebrará una importante reunión con el fin de tratar varios puntos de interés para la institución.

1.o Fecha de cambio de directorio del club.

2.o Constitución de los equipos de fútbol, que intervendrán en el campeonato de fiestas patrias.

3.o Asuntos varios.

CENTRO CULTURAL Y DEPORTIVO POBLACION GAETE. — Para hoy a los componentes del primer y segundo equipos de football a un práctice, para formar un equipo de honor que tomará parte en el campeonato organizado por la I. Municipalidad entre los cuadros de los clubes particulares de esta ciudad.

Para estos entrenamientos se tomará muy en cuenta los que asistan, para hacer la formación definitiva del cuadro que representará el Deportivo Población Gaete.

RAYUELA

CLUB DE RAYUELA LOS NOGALES. — Con los fines de tomar parte en el torneo organizado por el Camilo Henriquez de Concepción, cita para hoy, a las 13.30 horas a los jugadores del segundo equipo en calle Colón esquina de Bilbao.

A los jugadores del primer equipo se ruega entrenamiento diario en las canchas del club por tener que tomar parte en la competencia de las fiestas patrias.

LOS NOGALES. — Citase para hoy, a las 13 horas, en Colón esquina de Bilbao, a los siguientes jugadores que componen el equipo que actuara en Concepción, los cuales deberan tomar el carro de la hora ya indicada para el traslado:

David Araya A., J. Manríquez, Armando Concha, J. Donoso, Juan D. Monsalves, Victor Martinez, Marcelino Coyante, Oscar Fernández, Jose Pina, Isaias Peña, Juan Arévena, René Manríquez, Juan Ríos, Julio Ríos, Rufino Castillo, Manuel Sepúlveda, Manuel Urrutia y Carlos Hunster.

EL CHUCHO SAN VICENTE. — Ponemos en conocimiento de los jugadores del segundo y tercer equipos que hoy a las 14 horas se llevará a efecto un práctice entre ambos cuadros, el partido estará controlado por una comisión especial para tal objeto.

Farmacia y Droguería

"EL CARMEN"

de su propietario

José M. Acuña F.

Ubicada en calle Colón 1416, (Barrio Arenal) Casilla N.o 116, Teléfono No. 124



Esta acreditada Farmacia, está situada en la arteria principal y comercial de nuestro puerto, en calle Colón, en el corazón del populoso barrio Arenal, donde cumple hoy diez años desde su fundación en Talcahuano.

Instalada la Farmacia "El Carmen" en el año 1927, su entusiasta y emprendedor propietario, el prestigioso vecino y comerciante don José M. Acuña, se ha esforzado en perfeccionarla y adoptarla a las exigencias de la época moderna, renovando constantemente las diversas instalaciones, para lo cual en la actualidad funciona en un local especial, que reune todas las exigencias que en su importante rol tiene que llenar una Farmacia y Droguería de primer orden.

La atención de la Farmacia "El Carmen", está encomendada además de su propietario, a un personal cuidadosamente seleccionado, pues su organización y dirección, le permite con facilidad primordial de servir al público y estar entre los establecimientos de primer orden, en la defensa de salud, para lo cual mantiene un laboratorio moderno, con un completo surtido de medicinas, drogas y específicos, que detalla a precios fuera de toda competencia en plaza.

Al cumplir la Farmacia "El Carmen" diez años de próspera existencia, lleguen hasta su prestigioso propietario don José M. Acuña F., nuestras sinceras felicitaciones.

ASAMBLEA GENERAL TIENE HOY EL CENTRO DE PADRES Y VECINOS DE LA ESCUELA Nº 1

Se dará cuenta de las actividades desarrolladas

El Centro de Padres y Vecinos de la Escuela Completa N.o 1 de este puerto, en cumplimiento de los acuerdos tomados últimamente por la mesa directiva, auspicia para hoy, a las 10 horas, en Castellón 65, local del establecimiento, una asamblea general, con el fin de dar a conocer las actividades desarrolladas y en forma especial para estudiar la manera de asegurar el éxito de la velada, que efectuará en los primeros días del mes de octubre, en el Teatro del Apostadero, con el fin de allegar fondos para atender el desayuno, botiquín y ropero escolar, servicios que mantiene el Centro desde su organización.

Para esta asamblea la comisión cultural ha preparado un buen programa literario, a bases de los números premiados en el concurso realizado en la escuela, durante la semana ppda. de composiciones de carácter patriótico, de cuentos y de recitaciones. Según las bases del concurso se han adquirido 19 premios, los que serán repartidos en esta oportunidad, entre los alumnos que salieron victoriosos.

La asamblea que se realizará hoy, bajo los auspicios del Centro, tendrá, sin duda, una gran importancia para la marcha de la institución, como también para asegurar la realización integral del programa que se ha trazado para desarrollar durante el

La mesa directiva ha repartido alrededor de 350 circulares invitación, y por el interés que ha despertado la realización de esta reunión, entre los padres, vecinos y personas amantes de la educación, se abriga la confianza que a la asamblea acudirá un buen número de personas.

Farmacia El Indio

COLON No 1284 — TELEFONO 152

SIEMPRE LA MAS SURTIDA Y DE PRECIOS CONVENIENTES.

VISITELA UD.

A. PALMA y Cía.

Vendo Papas de Semilla

POR MAYOR Y MENOR.

BODEGA DE: RAMON TORRES.

CALLE VALDIVIA N.o 63 — TALCAHUANO

Emporio "Fuentes"

COLON N.o 151 — (Edificio del Mercado Municipal)

TIENE CONSTANTE Y VARIADO SURTIDO DE PROVISIONES EN ARTICULOS PARA FAMILIAS.

ATENDIDO PERSONALMENTE POR SU PROPIETARIO

Rumaldo Fuentes Llanos

TALCAHUANO

Mueblería y Pompas Fúnebres "La Industrial"

COLON 582 — TALCAHUANO — TELEFONO N.o 213

Pone en conocimiento de su distinguida clientela y público en general que con esta fecha ha instalado un anexo de Mueblería en el mismo y amplio local de las Pompas Fúnebres, en calle COLON N.o 582.

Hay existencia de amoblados completos y también muebles sueltos.

Roperos con espejo, desde $ 300.— con facilidades de pagos.

El hecho de ser representante y agente de una gran Fábrica de Muebles de Santiago permite poder otorgarse facilidades de pagos, cuyos precios están fuera de toda competencia comercial.

LA SECCION POMPAS FUNEBRES, cuenta con existencia completa y variadas de urnas finas y corrientes a los más bajos precios en plaza.

Hay urnas para grandes, desde ..... $ 100.—
Ataudes para grandes, desde ..... 25.—
Antes de hacer cualquier compra, visítese primero

La Mueblería y Pompas Fúnebres "La Industrial"

Envíese órdenes a COLON N.o 582 — TELEFONO N.o 213, al lado de los Almacenes del Seguro Obrero — TALCAHUANO

Unico establecimiento que dá facilidades de pagos y tiene capilla ardiente metálica, de valor de $ 3.000, la que se facilita gratuitamente en sus servicios solicitados a la Empresa.

Sucursal en COELEMU, al lado de la Tienda MARTINEZ.

Las Ultimas Modas de Primavera

ESTAN A DISPOSICION DEL PUBLICO EN LA SOMBRERERIA "LA FAVORITA"

Visite el establecimiento y solicite confecciones, pues será atendido con solicitud y esmero por su propietaria.

ANA PENAILILLO — BULNES N.o 175 — TALCAHUANO

Carnicería "Chilena"

PEDRO 2.o MONSALVES

CALLE COLON ESQ. VALDIVIA — CASILLA 69 — TALCAHUANO — TELEFONO 167

PROVEEDOR DE BUQUES Y FAMILIAS

DIARIAMENTE CARNES DE PRIMERA CALIDAD — ANIMALES EN PIE — ENTREGA A BORDO.

PAPAS Y FRUTOS DEL PAIS DE PRIMERA CLASE OFRECE A PRECIOS EQUITATIVOS.

RECIBE ORDENES DE EMBARQUES.