Fundado el 18 de Noviembre de 1923
CASILLA 14-C.
Teléfono Ad. y Redacción 23

LA PATRIA

Precios de venta en todo el país
TREINTA CENTAVOS

AÑO XV — CONCEPCION (CHILE), DOMINGO 16 DE OCTUBRE DE 1938 — EDICION DE 14 PAG. — Núm. 5439

En varios frentes los soldados nacionalistas inflingieron serias derrotas a las tropas de Barcelona

EN CABEZA DE BUEY TUVIERON GRANDES PERDIDAS LOS GUBERNAMENTALES, LO MISMO QUE EN EL TAJO Y VILLAFRANCA DE CORDOBA. — NUMEROSAS INCURSIONES AEREAS HAN REALIZADO LOS AVIONES DE FRANCO. — NUEVO BOMBARDEO CON PAN HICIERON SOBRE MADRID, DONDE DEJARON CAER, EN PEQUEÑOS PARACAIDAS, 145.000 MARAQUETAS. — EL CANCILLER DE BARCELONA, ALVAREZ DEL VAYO, SE DIRIGIO A PERPIGNAN

Quiepo de Llano y el general Berti despidieron a los legionarios que regresan a Italia

FRONTERA FRANCO - ESPAÑOLA, 15. — (UP). — Zaragoza informa que los nacionalistas han causado una seria derrota a los republicanos en Cabeza de Buey y en el sector de Monterrubia, frente de Extremadura, en donde los nacionalistas han rechazado todos los ataques de los gubernamentales.

Los nacionalistas afirman que han capturado cuatrocientos prisioneros y agregan que han rechazado varios ataques republicanos en el sector de Villa-Franca, en Córdoba. Dicen que han bombardeado las líneas gobiernistas, capturando varias trincheras. Tomaron 104 prisioneros.

En el frente del Ebro durante la batalla aérea de ayer, los nacionalistas derribaron un avión curtis y agregan que hoy han derribado un avión de bombardeo Martin.

La acción de los nacionalistas, al bombardear las afueras de Barcelona, ha causado varios incendios. También fué cortado en varias partes el ferrocarril entre Tarragona y Barcelona.

FRONTERA FRANCO - ESPAÑOLA, 15. — (UP). — Los nacionalistas informaron esta mañana que se habían reanudado las actividades en los frentes del Tajo y Villafranca de Córdoba. En la primera de estas regiones, las operaciones consistieron en maniobras de rectificación de líneas, que se desarrollaron con éxito. Los republicanos tomaron la iniciativa de las operaciones en el sector de Villafranca de Córdoba, pero el ataque fué rechazado. En el campo quedaron cuatrocientos muertos.

BOMBARDEOS AEREOS

MADRID, 15. — (UP). — Dos escuadrillas de trimotores bombardearon la zona del puerto, en Valencia, con poderosos explosivos, causando varios daños y víctimas. Tres bombas hicieron blanco en el buque mercante británico "Grest End", que estaban medio hundido por el bambardeo anterior y que ahora se hundió completamente.

MADRID, 15. — (UP). — Dieciocho aviones nacionalistas lanzaron 145.000 panes sujetos en diminutos paracaídas sobre Madrid, a las 15 horas, no obstante el intenso fuego de la artillería antiaérea.

MADRID, 15. — (UP). — Diez aeroplanos nacionalistas volaron sobre esta ciudad a las 15 horas sin arrojar bombas. En cambio arrojaron innumerables sacos de pan. La artillería antiárea hizo un nutrido fuego y alejó a los aviones enemigos.

BARCELONA, 15. — (UP). — Cinco aviones Junkers bombardearon esta mañana el puerto de Servisa. Arrojaron bombas de 100 kilos, causando enormes perjuicios. Hasta el momento no se sabe si ha habido víctimas.

RETIRO DE LOS VOLUNTARIOS ITALIANOS

CADIZ, 15.— (UP).— Quepo de Llano y el comandante en jefe de las fuerzas italianas, general Berti, pasaron revistas a las 11 A. M. a 7.000 soldados legionarios, que desfilaron por la ciudad, los que se embarcaron esta tarde. Otros tres mil ya se habían embarcado no tomaron parte en el desfiles ni en el revista, pues el comandante italiano deseaba no perder mucho tiempo en el embarque.

CADIZ, 15. — (UP). — El general Berti, comandante de las fuerzas italianas en España, declaró hoy que de "este puerto hoy partirán a Italia diez mil soldados italianos al mando de los generales Bergonzoli y Francesci.

ALVAREZ DEL VAYO A PERPIGNAN

BARCELONA, 15.—(UP). — El Ministro de Relaciones, Alvarez del Vayo, se dirigió ayer a Perpignan para recibir a la delegación de la Liga de las Naciones que llegará mañana.

Los reyes británicos partirán a Canadá en los últimos días de mayo

Todavía esperan la invitación de Roosevelt para visitar los Estados Unidos

LONDRES 15 — (UP). — Se tiene conocimiento, en el Palacio de Buckingham que los reyes se proponen ahora dirigirse a Canadá en la última semana de mayo próximo. Se proponen hacer un viaje directo a través de Canadá, de tres semanas de duración. Luego, si van a Estados Unidos, pasarán allá la última semana de junio, antes de partir a Nueva York.

Los reyes esperan todavía la invitación de Roosevelt, que es seguro la aceptarán inmediatamente de recibirla. Se espera que el Embajador de Estados, Kennedy, probablemente entregue la invitación luego después de la llegada de Sus Majestades al Palacio de Buckingham, de regreso del Castillo de Balmoral, el martes próximo.

REGRESO A PRAGA EL CANCILLER DE CHECOESLOVAQUIA

INFORMARA AL GABINETE SOBRE SU CONFERENCIA CON ESTADISTAS ALEMANES

MUNICH, 15. —(UP). —El ministro de Relaciones de Checoeslovaquia, Chvalkovsky partió a Praga.

PRAGA, 15.— (UP). — El Conde Chvalkosky llegó en avión a ésta procedente de Alemania. Esta noche informará al Gabinete acerca de sus conferencias con los estadistas alemanes.

Tifón se produjo en el Japón, ayer

Hay 46 muertos

TOKIO, 15.— (UP). — La Oficina Meteorológica informa que ayer la prefectura de Kagoshina fué azotada por un tifón. Han muerto 46 personas. 116 han desaparecido. 157 casas han sido destruídas. En estos momentos el fenómeno avanza hacia la península de Boshu.

PROGRAMA ARMAMENTISTA DE EE. UU.

Una dura crítica

BERLIN, 15. — (UP). — En un artículo, Adolf Halfeled, publicado en "Hamburger Fremdenblatt", crítica rudamente el programa armamentista de Estados Unidos. Los argumentos de propaganda, dice, que personalidades oficiales avanzan en favor del nuevo rearme, sugieren una mentalidad análoga a la del Partido que en Gran Bretaña propicia la guerra. Ataca Halfeled a Baruch por su informe, especialmente en el acápite relativo a supuestos planes de los Estados totalitarios tendientes a obtener territorio en Sudamérica. "Deseamos ver, dice, como será la reacción que harán las naciones orgullosas de Sudamérica: Argentina, Chile, Brasil, Perú y otras ante este impertinente intromisión de Estados Unidos en asuntos internos de países sudamericanos"

Con la petición de Alemania de que el Brasil retire su embajador en Berlín ha culminado tirantez entre ambos países

DESDE HACE MESES SE HABIA VENIDO MANIFESTANDO.— ALEMANIA NO TIENE NADA QUE VER CON LOS MOVIMIENTOS fascistas SUDAMERICANOS, SE DICE

Comentarios en esferas oficiales

BERLIN 15 — (UP). — Se anuncia oficialmente que el Gobierno alemán pidió a Brasil que retire su Embajador en Berlin. Esta petición es la respuesta a la notificación que hizo Brasil en el sentido de que no era deseable el regreso a Rio de Janeiro del Embajador Ritter.

RIO DE JANEIRO 15 — (U. P). — La primera reacción acerca del paso dado por Berlin, respecto al Embajador brasilero, es que el Gobierno de esta nación se adelantó a la acción alemana cuando llamó al Embajador Muñiz de Aragao a Rio de Janeiro, designándolo secretario del Ministerio de Relaciones, por decreto que el Presidente Vargas dictó el 12 de octubre último.

BERLIN 15 — (UP). — La petición alemana de retiro del Embajador del Brasil, marca la culminación de la tirantez que se había manifestado durante meses entre Alemania y Brasil.

Las esferas gubernativas alemanas están indignadas con la declaración brasilera de que el Embajador Alemán Ritter ha dejado de ser persona grata. Declaran dichas autoridades que la actitud brasilera está del todo injustificada.

Los círculos alemanes desmienten enfáticamente que Alemania haya apoyado, jamás directa o indirectamente, los movimientos subversivos fascistas en Sud América.

A raiz del abortado putsch contra el Presidente Vargas en mayo pasado, la prensa alemana publicó destacadamente la declaración hecha por la policía de Rio de Janeiro, de que ningún elemento alemán impulsaba el putsch. Después de eso la prensa alemana ha discutido con frecuencia los cargos hechos en el exterior de que Alemania y otros países totalitarios están fomentando el fascismo en Sud América. Estos cargos han sido invariablemente desvanecidos como mentiras de la propaganda del imperialismo del dólar norteamericano.

LAS TROPAS CHECAS A LO LARGO DE LA FRONTERA ESLOVACA

ESTARAN ALLI HASTA QUE LA PAZ ESTE ASEGURADA

PRAGA, 15.— (UP). — El general Prchala, comandante militar de Eslovaquia, al hablar por radio a toda la nación desde Bratislava declaró que las fuerzas militares de Checoeslovaquia, a lo largo de la frontera eslovaca permanecerán allé hasta que esté asegurada la paz. Declaró que estas fuerzas de la frontera deben permanecer en sus posiciones por ahora, a fin de repeler cualquier ataque que pueda hacerse. Agregó: estamos listos para defender a Checoeslovaquia hasta el último hombre.

En las afueras de Wai Chow luchan encarnizadamente los japoneses con tropas chinas: anuncian nuevos avances

Por otra parte ambos bandos se atribuyen victorias.—La ciudad antes indicada, según se informa, sería sólo montón de ruinas

HONG KONG, 15 .—(UP). —Noticias japonesas dicen que se lucha encarnizadamente en las afueras de Wai Chow.

De fuentes chinas se informa que los japoneses desembarcaron en Hamt Su, a trece kilómetros de la frontera británica, desde donde cooperan al ataque contra el ferrocarril de Kow Olon.

HONG KONG, 15.— (UP). —Las fuerzas de avanzada del Ejército cantonés se enfrentaron con el Ejército japonés, que avanza hacia Canton. Se informa que se lucha encarnizadamente en Tam Shui, Ping Shan y Wai Chow. Los japoneses reforzaron sus líneas después de haber sufrido reveses en Tam Shui y Ping Shan. Los japoneses sostienen que no ha sido capturada Tam Shui matando cinco mil nipones.

HONG KONG, 15.— Tropas japonesas usando máscaras contra gases asfixiantes se abrieron paso en medio del bombardeo chino y de la tormenta tropical, habiendo ocupado esta noche Wai Chow, a 15 millas del importante ferrocarril de Kow Loon.

Comunicados nipones acusan a los chinos de usar gases asfixiantes e informan que prosiguieron la marcha las fuerzas niponas en la ofensiva de tres días, durante los cuales no han dormido, han sido dirigidas contra el centro comercial de Canton.

Se informa que las bajas fueron subidas, mientras que los nipones se abrían paso hacia el ferrocaril Kow Loon, que intentan cortar.

Dicen los despachos nipones que tropas del Mikado barrieron con todo y aniquilaron virtualmente dos compañías de tropas chinas, en el río Tung Kian, cerca de Wai Chow.

HONG KONG, 15.— (UP).- Dos columnas japonesas que marchaban desde la costa se unieron en Mao Sang, desde donde lanzaron un ataque contra Wai Chow.

Funcionarios chinos han admitido que cuatro mil soldados nipones llegaron a Mao Sang y que allí chinos y japoneses libraron primero un encuentro de importancia en la campaña al sur de China.

CANTON, 15.— (UP). —Ha habido júbilo en la ciudad con motivo de las noticias de las victorias chinas en Tam Shui y Ping Shan.

SHANGHAI, 15.— (UP) — Mientras los jefes militares japoneses en Peiping insinúan que es inminente una amplia ofensiva al norte de China, en las provincias de Shen Si Kan y Su Hu Peh, a fin de controlar los vastos centros de la resistencia china, como Sian, noticias de fuentes chinas dicen que Wai Chow es un monton de ruinas, después del intenso bombardeo de todo el día de ayer, por lo que se cree que las tropas japonesas pueden ocupar la ciudad fácilmente.

Nuevos esfuerzos para la solución de sus diferencias se aconsejan a Hungría y Checoeslovaquia

HITLER Y MUSSOLINI LO HAN MANIFESTADO ASI A LOS DOS GOBIERNOS. — PERO, SE INFORMA, QUE ESTOS PREFIEREN LA MEDIACION DE LAS CUATRO POTENCIAS. — RUMANIA ESTA EN COMPLETO ACUERDO CON YUGOESLAVIA, SOBRE EL ACTUAL CONFLICTO, en SU MODO DE APRECIARLO

BERLIN, 15. — (UP).— De buena fuente se sabe que acerca de los contactos con Munich, se dice que Hitler aconsejó a Hungría y Checoeslovaquia hacer nuevos esfuerzos para solucionar las diferencias. Se indica que tal consejo está de acuerdo con el deseo de Hitler, en el sentido de mantener a Checoeslovaquia tan fuerte como sea posible, en favor de la solución del asunto del Sudeten.

BUDAPEST, 15. — (UP). — Las recomendaciones de Hitler a Hungría y Checoeslovaquia en el sentido de hacer nuevos esfuerzos tendientes a solucionar el problema territorial, se han recibido con reserva en ésta, cuyos círculos políticos expresan que prefieren la mediación de las cuatro potencias.

Los diarios matutinos húngaros continúan sus enérgicas críticas contra Praga, siguiendo las líneas de la campaña que desarrolló la prensa alemana con motivo de la tensión sudeten.

ROMA, 15. — (UP). — El Conde Czsky partió a Budapest por vía aérea, después de su entrevista final con Ciano. De buena fe se dice que Mussolini recomendó enérgicamente la reanudación de las negociaciones directas entre Hungría y Checoeslovaquia.

PRAGA, 15.— (UP).— Checoeslovaquia ha tomado con calma la noticia de la llamada de los reservistas de Hungría. Los círculos políticos de aquí se manifiestan confiados de que las cuatro potencias solucionarán el problema tomando en cuenta las insinuaciones de transacción hechas por Praga en Komaron.

En fuente autorizada de aquí se ha dicho que las informaciones del extranjero acerca de que Checoeslovaquia ya ha cesado su desmovilización, interpretan mal la actual situación. Se ha hecho notar en los círculos ministeriales que Checoeslovaquia todavía se encuentra en estado de preparación en contra de cualquiera emergencia posible, como resultado de la movilización del mes pasado y por ende tales informaciones son tendenciosas.

BUCAREST, 15.— (UP). — Se ha sabido que Rumania está en completo acuerdo con Yugoeslavia y que ha explicado su punto de vista a Bucarest, Londres, París, Berlín y Roma, estimándose que este paso es una seria advertencia en favor de Bucarest, a fin de que no recurra a la acción militar contra Checoeslovaquia. Se entiende aquí que las exigencias territoriales húngaras son excesivas e injustificadas.

EN UN PODEROSO CAMPAMENTO BRITANICO ARMADO SE CONVIERTE PALESTINA

NUEVAS TROPAS HAN LLEGADO, PARA SOFOCAR LAS REVUELTAS PROVOCADAS POR BANDAS INSURGENTES

JERUSALEM, 15.— (UP).— Más de 20.000 soldados británicos habrán de tomar la ofensiva contra las poderosas bandas de insurgentes, que han pedido la renuncia de los administradores británicos de las diversas ciudades, incluso Jerusalem. En caso contrario, amenazan atacar. Han sido movilizados centenares de soldados en los puntos estratégicos de Palestina, iniciando la ofensiva contra los puntos más fuertes de los rebeldes.

JERUSALEM, 15.— (UP) — Con la llegada de nuevas tropas británicas el viernes, Palestina se está convirtiendo en un poderoso campamento británico armado, dirigida por el general Allenby durante la guerra mundial. Cientos de soldados se envían apresuradamente a puntos estratégicos de todo el país, en preparación de la gran embestida, para desalojar a los rebeldes a través de sus reductos. Largas filas de camiones, carros blindados y coches con emisoras de radio y ambulancias del Ejército se dirigen rápidamente a todas partes. El tránsito por los caminos se ha hecho tan peligroso, que muchas familias britanicas que regresan de vacaciones se han unido al convoy del Ejército que va de Halifax a Jerusalem.

Campeonato Sudamericano de Fútbol

DE TODAS MANERAS SE REALIZARA EN LIMA. — BRASIL NO PARTICIPARA

LIMA, 15.— (UP).—"E' Universal" anuncia que el Campeonato Sudamericano de Fútbol se realizará de todas maneras en Lima, como se había proyectado, y comenzará el último domingo de enero, cualquiera que sea el número de países participantes. Hasta la fecha se ha anunciado oficialmente que concurrirán Bolivia, Chile, Ecuador, Paraguay, Perú y Uruguay. No han respondido Argentina, Colombia y Venezuela.

RIO DE JANEIRO, 15. — (UP).— La Conferencia Brasileña de Fútbol resolvió no participar en el Campeonato Sudamericano de Fútbol que se realizará en Lima próximamente.

ENTREGARIA el DISCURSO DE NEGRIN

EN FORMA DE MEMORANDUM AL DEPARTAMENTO DE ESTADO, LA EMBAJADA DE BARCELONA EN WASHINGTON

WASHINGTON, 15.— (UP). — Se ha sabido de buena fuente que es probable que la Embajada de España entregue el discurso que Negrin pronunció ayer para las Américas, en forma de memorándum, al Departamento de Estado. La Embajada ha declinado comentar la noticia, diciendo que se trata de una cuestión que debe resolver el embajador de los Rios y que también depende de las instrucciones de Barcelona.

Personas bien informadas, consideran que hay fuertes posibilidades si tal ocurre, ya que al parecer, las palabras del jefe del Gabinete republicano iban dirigidas a Estados Unidos, tanto como a los miembros signatarios del Pacto de no Intervención.

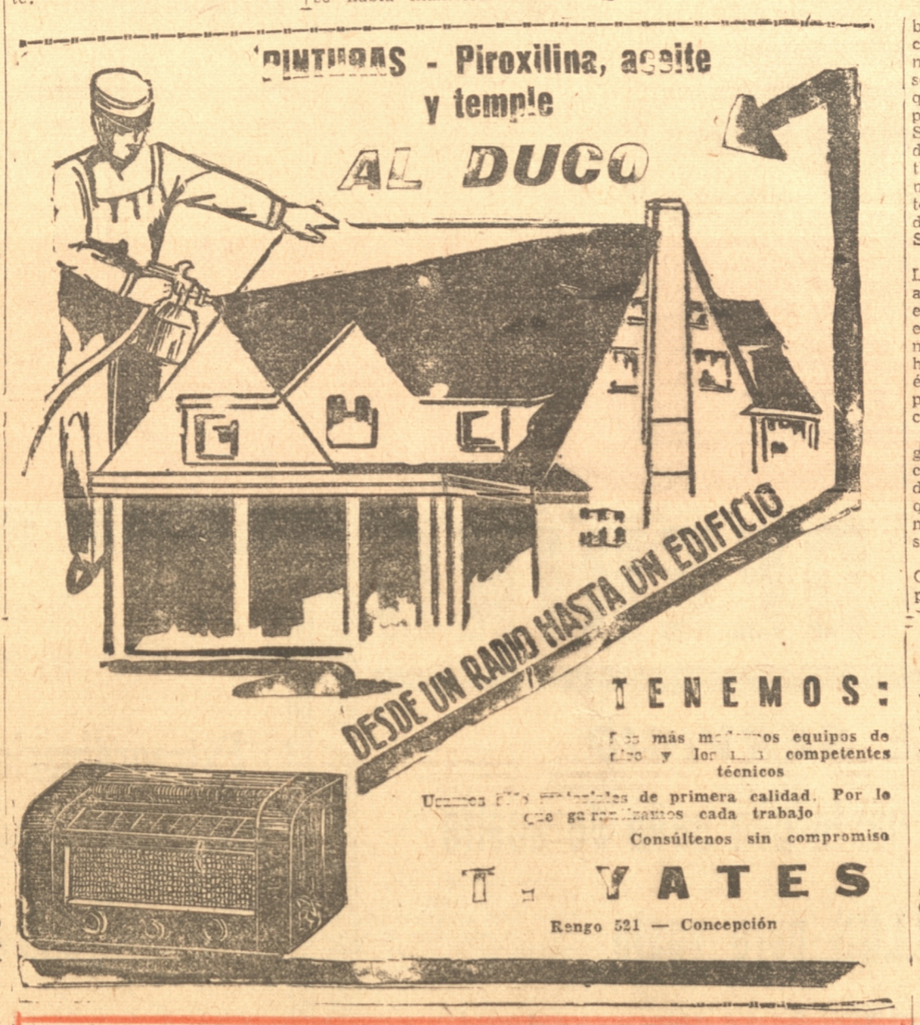

Valor del Entero $ 52.00 — ADQUIERA SU BILLETE CON TIEMPO — EL DECIMO $ 5.20

Loteria de Concepción

Próximo Sorteo el 29 de Octubre de 1938

Premio Mayor $ 200.000

LOS PREMIOS SE PAGARAN SIN EL IMPUESTO DEL 10 POR CIENTO

BARROS ARANA 1060 — CASILLA 170 — CONCEPCION. — EL GERENTE

Nombramiento de Poncet como Embajador en Roma

Anuncio oficial

BERLIN, 15.— (UP). —Oficialmente se anuncia que el Gobierno francés notificó al Reich que su Embajador en ésta, Francois Poncet, será llamado dentro de poco a París, para ser trasladado a Roma.

Las relaciones Anglo-Japonesas

Hacia la reanudación de las conversaciones

SHANGHAY, 15.— (UP). — El corresponsal de la Agencia Domei en Tokio informa que el diario "Nichi Nichi" ha anunciado que el premier Konoye aceptó la proposición británica, para ir a la reanudación de las conversaciones tendientes a conseguir el reajuste de las relaciones anglo-japonesas, que fueron interrumpidas, con motivo de la renuncia del ministro de Relaciones, general Ugaki.

PARA LOS PALADARES MAS EXIJENTES, PARA LA MEJOR MESA... Siempre CASABLANCA.. EL MEJOR VINO

Pida, en el Club, en el Bar, en el Hotel, a su proveedor... CASABLANCA siempre el mejor... CASABLANCA VINOS DE ALTA CALIDAD.

D. JAMETT F. y Co.- O'HIGGINS 444.- Teléfono 1368 R.— AGENCIA GENERAL.—

Avisos Económicos Clasificados

VARIOS

MADERAS — DUELAS Y MADERAS DE TODA CLASE EN bruto y elaboradas. Precios bajos. Se atiende pedidos de fuera — Rengo 1342. Al lado ex Colegio Americano.
10535—

LEA CONOCIMIENTOS UTILES EN ESTA SECCION

Artículos para el hogar y de consumo

PAPAS SEMILLAS REINA de los canales cualquier cantidad ofrecemos. Greibe y Cía. Ltda. Rengo 760, Fono 682.
10246

Arriendos ofrecen (casas, departamentos y piezas)

ARRIENDO CASITA HERAS 123, de 4 piezas y cocina. Tratar Prat 418.
10541—

COMODA Y ESPACIOSA CAsa se arrienda muy central. Cánon $ 650. Tratar Oficina Comercial D. Jamett F. y Co. — O'Higgins 444.
10532—

CASA DE TRES PIEZAS Y extensa galería arriendo Cruz esquina Castellón.

ARRIENDO DOS DEPARTAmentos, dos piezas y cocina. Tratar: Angol 661.
—10407

MEDICINA HERBARIA-CU-LEN.— Planta medicinal a la que se atribuyen una infinidad de propiedades, aprovechándose las hojas, las flores, el tronco y la raíz.

La infusión teiforme de sus hojas aromáticas, tónicas y vulnerarias se usa en caso de indigestiones, lombrices y para lavar heridas. La infusión de la ceniza es purgante.

La corteza del tronco y de las ramas se emplea contra los empachos y las diarreas. De sus cogollos se hace una especie de aloja y tizana y se emplea también su resina. La raiz sirve como emético.

La infusión teiforme algo más cargada, sirve como sudorífico, emoliente y vulnerario y da buenos resultados en algunas enteritis. Se recomienda en las molestias del estómago. Es ligeramente astringente.

TOCINITO DEL CIELO .— En un litro de agua se clarifica un kilo de azúcar, se cuela y se pasa por fieltro. Se baten después tres docenas de yemas hasta que se liguen en cordoncitos y se mezclan bien . Se sigue batiendo y luego se coloca en un molde flanera o en moldecitos chicos, en donde se cuece el manjar al baño maría.

No se saca del molde hasta que esté muy frío.

PINTURAS EN PASTA BLANcas y de colores recibió inmenso surtido la CASA DE PINTURAS "Santander", Freire 564.

Compra venta varias

VENDO MEDIO AMOBLADO salón, verlo de 17 a 21 horas. Paicaví 376.
10512—

SALITRE FINO PARA CHANcherías Farmacia "El Cármen" Colón 1416.

VENDO 400 SACOS BUEN EStado — Caupolicán 863.
10505—

HUEVOS INCUBAR ROHDE Island. Vendo, Orompello 556.
10244

CANARIOS FLAUTAS, SE venden barato. Orompello 556.
10245

VENDO DOS BUENAS MAquinas DUBIED para tejer. — Tomé — Portales 274
10291—

COMPRO CUALQUIER CANtidad botellas cerveceras. - Prat 96.
—10382

JUGO PURO DE MANZANAS ofrece Griebe y Cia. Ltda. — Rengo 760 — Fono 682.
10207—

MOLINO DE DISCOS PARA harina vendo de ocasión.— Rodriguez 1091.

Empleados necesitan

EMPLEADA JOVEN PARA todo servicio que sepa la cocina, se necesita Colo Colo 562.
10546—

MUJER PARA LAVAR BOTEllas se necesita. Tratar Angol 463.
10531—

SE NECESITA VESTONERA para el taller, buen sueldo. — Paicaví 679.
10539—

NECESITO AYUDANTE PAra carretela repartidora de cerveza.— Ejército 1158.
10540—

CABALLERO EXTRANJERO necesita empleada recomendada. Tratar Barros Arana 865.
10536—

NECESITO BUENAS VESTOnera y pantalonera con muestra. Sastrería Gómez, Colo Colo 439.
—10409

NIÑA DE MANO URGENTE necesito. Círculo Francés, altos Rialto.
10484—

NECESITO COCINERA CON recomendación. Barros Arana 434.
10485—

Tornero Mecánico

competente para trabajo permanente se necesita. Dirigirse

FABRICA NACIONAL DE LOZA DE PENCO

JARABE DE PIÑA.— Se corta una piña en torrejas y se coloca en recipiente adecuado. Se le espolvorea azúcar, calentándose en seguida hasta la ebullición.

Se aparta el recipiente del fuego, se deja enfriar y una vez frío se embotella.

ACEITES Y AGUARRAS IMportados a precios de liquidación, ofrece Santander.

Hoteles y pensiones

RESIDENCIAL BARROS ARAna 891, piezas amobladas con o sin pensoón, baño; teléfono 858
10537—

PENSION, PIEZA CON O SIN muebles, reparto viandas. — Lincoyán 135.
10544—

"RESIDENCIAL ARRIETA" B. Arana 187, ofrece buenas piezas y departamentos, atiende viandas a domicilio. Fono 720-J.
—10461

Judiciales y Legales

PINTURA CONTRA LA HERRUMBRE.— Una de las mejores pinturas contra la herrumbre consiste en una disolución de minio de hierro o grafito en aceite de linaza hervido.

El minio deberá contener 75 por 100, al menos, de óxido férrico, sin vestigios de azufre; el grafito será perfectamente puro y se hallará en estado de polvo impalpable.

PINTURAS PARA AUTOMOviles marca Sherwin Williams, el más completo surtido tiene constantemente la Casa de Pinturas, Freire 564.

Objetos perdidos y personas buscadas

DOS CARNETS IDENTIDAD documentos, cartera cuero, devolverlo Enrique Naour. Maipú 1006.
10547—

HABIENDOSE EXTRAVIADO libreta N.o 128772 Caja Nacional Ahorros, Eusebia Reyes v. de Reyes, queda nula por haber dado aviso.
—10445

HABIENDOSE EXTRAVIADO la libreta de la Caja Nacional de Ahorros, oficina de Arauco, a la vista N.o 1987, de Rosendo Avilés, queda nula por haberse dado el aviso.
—10438

Propiedades compran y venden

CAJA FERROCARRILES: Serrano, central $ 60.000; Barros 120.000; Brasil 6 a 26.000; Bandera 13.000; Bulnes 12 a 50.000; Barrio Universitario 30 a 85.000. Chillancito 6 a 15.000; y quintas $ 10.000 y $ 60.000; camino a Talcahuano 11.000; Claro 6.000; Caupolicán 30 a 300.000; Carreras 14 a 100.000; Colo Colo 30 a 48.000; Cruz 26 a 35.000; Freire 50 a 170.000; Galvarino 54.000; Heras 15 a 75.000; Lientur $ 60.000; Lamas $ 80.000; Lautaro $ 22.000; Maipú 16 a 120.000; O'Higgins 85 a $ 120.000; Orompello 60 a 70.000; Ongolmo 13 a 29.000; Paicaví 30 a 45.000; Pinto 14 a 200.000; Pedro de Valdivia 12 a 30.000; Rodriguez 8 a 80.000; Serrano 35 a 60.000; Salas 80.000; Tucapel 38 a 95.000 — PENCO, 13, 20, 29, y 40.000. CHIGUAYANTE, 25, 28 y 75.000 — Oficina Galán — Pinto 636.
10545—

"LA VELOZ" VENDE — EN Chiguayante, regio emporio, buen sitio y parcela, buena quinta con 500 árboles frutales, casa habitación. — En Hualqui dos buenos casas quintas — En Concepción, una hermosa quinta de 60 por 144. Un regio Motor Diessel 15 H. P. Regia máquina escribir "Oliver", buena Balanza de precisión marca "Berkel" — Regias casas en Talcahuano. Tratar Rengo Nº 839.
10534—

HIJUELA $ 32.000 CINCUENta hectáreas más o menos, buenos lomajes y vegas, mucha viña, cerca Concepción, buen camino. Tratar: Portal Cruz 610.
—10460

VENDO CHACRA FRENTE Escuela Industrial, facilidades de pago — Lamoliatte 11.
10486—

MIXTURA PARA LA LIMPIEZA DEL ALUMINIO.— Es una solución de cloruro de sodio y con 10 por 10 de soda cáustica.

Para el empleo se tienen los objetos de 15 a 20 segundos en esa solución hirviente y se lavan en seguida en mucha agua. Se repite tres o cuatro veces esta operación y se pone en seguida la pieza por 10 segundos en ácido nítrico concentrado. Finalmente se enjuaga en agua y se seca en aserrin de madera.

PINTURAS "OPEX" Y "KEM" (Sherwin Williams) grandes descuentos por la presente semana. — Consulte antes de comprar a Santander, Freire 564.

Profesionales

¡¡¡TRIUNFE UD.!!! HACIENdose profesional tomando cursos rápidos, prácticos, en la **Escuela Politécnica "Diaz Gascogne"**, solicitando prospecto a Barros Arana 437, 3.er piso, al lado del Correo, Concepción. - Hay internado.

Radios e instrumentos musicales

RADIOS HERMOSOS MODElos, potentes, selectivos, ofrece con grandes facilidades. Santander. Freire 564.
—10350

Ropa hecha y confecciones

ZURCIDOS INVISIBLES, VIraduras perfectas, transformanse ternos; trabajo garantido.— Paicaví 679.

SE VIRAN Y TRANSFORMAN ternos y abrigos de caballeros. Colo Colo 562-568.

VARIOS

CUANDO TENGA DIFICULtades con su calzado, acuérdese de la Reparadora. Freire esquina Aníbal Pinto.

Radio "La Patria"

C. C. 141

Horas de transmisión 12 a 13.30 horas.
18.30 a 23 horas.
Sintonice nuestro servicio informativo a las 20 y 23 horas

IMPORTANTE

Sincronice su radio en la Radio Difusora "La Patria" C. C. 141

En la Hora Patriótica que la III Región de Reclutamiento y Tiro Nacional, dará todos los días sábados a las 13.30 horas.

No pierda Ud. esta importante audición. Cuadros de su Patria, sus gloriosas tradiciones, sus grandiosas bellezas desfilarán imponentes ante el micrófono.

Sincronice Ud. la RADIO DIFUSORA "LA PATRIA" todos los sábados a las 13.30 - (1.30 P. M).

Todos los días tomaremos al azar dos avisos económicos de los publicados en esta página y serán transmitidos por la RADIO "LA PATRIA" en sus tres audiciones, SIN COSTO PARA EL AVISADOR.

Hoy correspondio a

PENSION PIEZA, CON O SIN muebles, reparto viandas. Lincoyán 135

Y:

NECESITO AYUDANTE PARA carretela repartidora de cerveza. Ejército 1158.

UTILICE LOS AVISOS ECONOMICOS CLASIFICADOS DEL DIARIO "LA PATRIA" y sus ofertas o deseos tendrán el máximo de difusión y con un costo ínfimo

$ 0.18 LA PALABRA CON MINIMUM DE DIEZ AL ORDENAR SU AVISO EXIJA EL CUPON PARA EL SORTEO

LLEGARON SINGERCRAFT, para hacer choapinos. — Casa Singer, Barros Arana 870.
10533—

MACARRONES AL JUGO .— Se cuecen siempre en mucha agua y a fuego vivo, sasonándolos con sal; a los pocos minutos de cocción, cuidando que no se deshagan y que estén algo firmes se sacan y se dejan escurrir.

Se colocan en una fuente honda por capas que se alternan con queso parmesano rallado muy fino y se vierte sobre él todo "al momento de servir", el jugo de carne que se habrá preparado de este modo.

Para un kilo de macarrones, un kilo de lomo que se salta y dora en una cacerola con 50 gramos de manteca o aceite. Se añade una cebolla grande, perejil, un trozo de tocino y especias, picándolo todo muy menudo, y cuado la cebolla se consume, sin ennegrecerse, se moja con un vaso de agua y se aviva el fuego, echando entonces un kilo de tomates bien limpios y desmenuzados.

El tomate se consume pronto, y moviendo con la espátula para que no se pegue, se echa el agua suficiente para la cantidad de jugo que se necesita y se deja cocer todo aquello a fuego lento, durante dos horas.

Se saca la carne, que puede comerse como fiambre en otra comida, y el caldo o jugo se vierte sobre los macarrones como se ha dicho.

Descremadoras "ALFA-LAVAL"

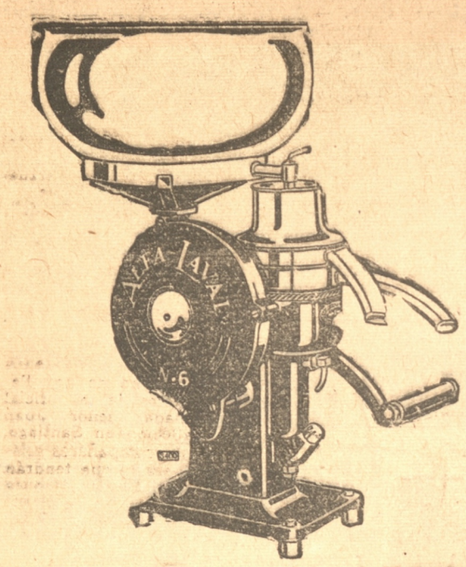

ULTIMO MODELO

desde 45 hasta 5.000 litros capacidad por hora a mano y a transmisión

MAS DE 1.400 DIPLOMAS

INSTALACIONES MODERNAS para Lecherías y Mantequillerías

Pídanse las últimas remesas

M. GLEISNER y CIA. LTDA.

CONCEPCION

Santiago, Talca, Talcahuano, Los Angeles, Traiguén, Osorno

SASTRERIA CULACIATI

lo mejor

CONCEPCION

Mueblería y Peletería Vienesa

GRAN SURTIDO DE MUEBLES Y PIELES. SE ATIENDEN PEDIDOS DE PROVINCIAS. CONTINUAMENTE LLEGAN MUEBLES MODERNOS. LA CASA CUENTA CON SU PROPIA FABRICA EN SANTIAGO.

BARROS ARANA 865 — TELEFONO 407— CASILLA 525 — CONCEPCION

E. ZIMEND.

EL CORTE DE SEDA ESTAMPADA

OBSEQUIO DE "LA PATRIA" a sus avisadores de ECONOMICOS CLASIFICADOS y lectores, correspondió al

Nº 181-- SERIE Q.

La persona poseedora de este número puede pasar por nuestras ofcinas a retirar su orden para la CASA WESTERMEYER

LA CLASIFICACION DE LOS AVISOS ECONOMICOS DE "LA PATRIA", asegura su eficacia

FOSFATO "MELON"

El fertilizante indicado por su alta ley de anhidrido fosfórico soluble

Extraordinario Rendimiento y Bajo costo

Una gran organización industrial, la

Sociedad Fábrica de Cemento "El Melón"

Garantiza la calidad de este abono

AGENTES GENERALES:

WILLIAMSON BALFOUR Y CIA S. A.

Talca - Santiago - Concepción - Valdivia
Chillán - Osorno - Temuco

MC. CORMICK - DEERING

LA MARCA QUE TIENE SERVICIO

SEGADORAS de pasto con baño de aceite

RASTRILLOS para pasto

RASTRAS de discos y de clavos

AFILADORAS de cuchillos

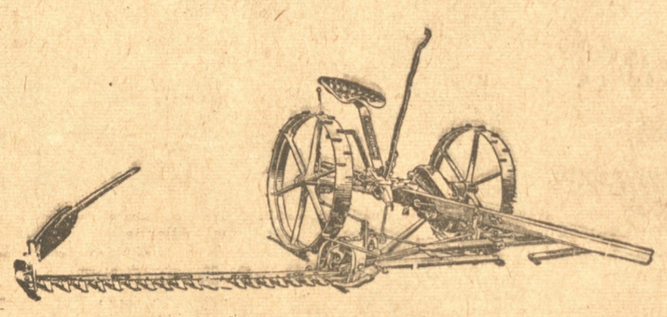

Adquiera los últimos modelos lanzados al mercado donde

S. A. C. SAAVEDRA, BENARD - Concepción

O A SU AGENTE MAS CERCANO

LA PATRIA

Concepción, octubre 16 de 1938

HORA DE IMPERIOSOS DEBERES

Justamente, el país se halla a nueve días de uno de los actos más trascendentales que puedan solicitar su atención e interés: la elección del Presidente de la República que, según expreso definido de la Constitución, "administra el Estado y es el Jefe Supremo de la Nación". Si todos los pueblos y lugares de la República se movieran, en frente de una circunstancia política tan extraordinaria, más que por incentivos y miras electorales, por un imperioso deber de dar a Chile el mejor ciudadano para ser cabeza ordenada y fuerte del Ejecutivo, las perspectivas de triunfo para uno de los varios candidatos que se hallan en la palestra electoral, se presentarían, más clara y precisamente señaladas de lo que ya están, en favor del señor Ross Santa María, elevado a la contienda por un conjunto respetable de agrupaciones partidistas y por núcleos de actividades económicas diversas que, al margen del padrón político, pesan no obstante con fuerza innegable en los momentos de los grandes veredictos nacionales.

Si bien la República, de uno a otro confín, se siente hastiada de la atmósfera envenenada que congresales y periodistas de criterio extremo se han encargado de cultivar en el Congreso y en muchos círculos de opinión, es la verdad que subsisten espíritus cerrados y sectarios, en el panorama de las actividades de partidos, que no juzgan ni se agitan sino por razones puramente electorales, de secta o de odios, herméticos a toda penetración de la verdad, del buen sentido y de las conveniencias nacionales, que en todo buen patriota deberían primar sobre toda otra consideración. Al margen y ofendiendo estos postulados o agentes que quisiéramos ver moviendo irrefragablemente las expresiones de la vida democrática, con mayor motivo las más solemnes y graves, cuánta página innoble, injusta y odiosa, de mal agradecidos, queda escrita en la crónica parlamentaria, y cuanta tinta emponzoñada ha servido para escribir en diarios y periódicos de la extrema izquierda en contra del candidato nacional a la Presidencia de la República, don Gustavo Ross Santa María.

Es cierto que, de cuatro o seis meses a esta parte, se ha hecho una enorme avanzada en el restablecimiento de la verdad y de la justicia en favor de tan eminente ciudadano, así en la juventud y en los conglomerados obreros del taller y de la fábrica como entre esa opinión inorgánica no registrada en el cardex de los partidos y que, ciertamente, controla una cuota crecidísima de ciudadanos que, no formando parte del poder electoral, no obstante, influye positivamente en los destinos de la nación y en el éxito de un determinado candidato. Pero, a pesar de todo, subsiste aún la obligación de continuar la obra de justicia y de convencimiento de que hablamos, ya que nueve días de trabajo en este sentido servirán para afianzar más solidamente los cimientos de la victoria en favor de un hombre, como el señor Ross, que con sencillo y comprensivo programa gubernamental, "orden y trabajo", agrega su valiosa y alta voluntad de asociar a su gobierno a cuantos quieran trabajar por el engrandecimiento del país, con sinceridad, con patriotismo, con respeto al derecho y a nuestras instituciones democráticas.

El campo social e individual, las relaciones domésticas y de negocios y cuanto constituye el pequeño o gran mundo en que actúan nuestra personalidad e influencias; todo eso marca una órbita preciosa, y no siempre bien utilizada, para que la conciencia y el deber para con la Patria reciban la ofrenda de nuestro deber, de nuestro resguardo y de nuestra correspondencia agradecida. Bueno, saludable y patriótico es que el cuerpo electoral,—los inscritos, — y los hombre todos del trabajo, el pueblo y la sociedad,— la soberanía pasiva porque no están inscritos, — mediten en estos deberes ú obligaciones que no podemos eludir, ya que la cultura, el progreso y el orden jurídico y social no son fruto de una generación espontánea, sino hijos del sacrificio y de la solidaridad.

Pero hay también otra manera positiva e imperiosa, tampoco eludible sin tacha de fealdad patriótica, de incomprensión y de peligroso desagradecimiento, para demostrar a la República que nos son ciertamente caros y respetables nuestros deberes constitutivos de su resguardo y veneración: ocupar con decisión, buena voluntad y pleno discernimiento los sitios que nos estén señalados dentro de la maquinaria montada por la ley electoral para los comicios en que se eligen congresales o el Presidente de la República.

La nación no gobierna hoy por sí misma; delega su ejercicio en las autoridades que la Carta señala; y la delegación se hace por medio del instrumento "ciudadano elector" que acude a la mesa receptora a entregar la cédula de su sufragio. Los egoístas, los fríos, los de alma patriótica a medias, los de conciencia deformada en el justiprecio de los efectos trascendentales de cada uno de los detalles del juego democrático de nuestras instituciones, deben reflexionar en que no hay esfuerzo perdido ni sacrificio infecundo cuando del bien nacional se trata. Ocho o diez horas que se cumplen en el funcionamiento de una mesa electoral, pueden ser más noblemente fecundas y provechosas para la gloria e interés de la República, que el propio contenido de una ley. Los sacrificios tienen una fuerza expansiva y contagiosa y un poder creador tal, que, cuando de las grandes contiendas cívicas se trata, dan la sensación de que nos rige una ciudadanía definitiva, una democracia viva, una conciencia iluminada por un gran deber, una lealtad con la Patria que nos otorga beneficios espirituales, morales y materiales sin medida.

Que nadie supere al buen ciudadano y al patriota en sus obligaciones, hoy impostergables para con la República amenazada.

RECUERDOS NAUTICOS.

Viaje comercial del transporte "Maipo". — Estada en New York

Atracado al muelle Nº 86 de Manhattan (o sea el propio New York) se procedió a pedir propuestas para la descarga y carga del buque, adjudicándose este trabajo a la firma Maurise Patane y Cía., prestigiosa firma, que ya había actuado en los diferentes viajes de los Transportes a este puerto.

Según contrato debía efectuarse una descarga o carga, de 700 toneladas diarias; pero debido a dificultades puestas por el representante de la firma fletadora, la Americán Metal Co. ésta solo se hizo a razón de 200 toneladas o menos diarias, con las consiguientes protestas debidamente legalizadas para los efectos de las sanciones.

Estando en el muelle ya dicho, se notó que con las bajas mareas el buque tocaba fondo, por lo que se solicitó ser cambiado a otro muelle que diera garantías, obteniéndose después de algunos días ser cambiado al muelle N.o 4 de Brooklyn, donde se continuó con la carga la que consistió en: 6.000,00 toneladas de rieles; 500.00 toneladas de mercadería surtida y 12 locomotoras tipo Mikado con sus accesorios correspondientes, lo que sumaba más de 7.000.00 en total.

El Jefe de la American Metal, un señor Brandy, pretendía en todo momento obstaculizar la buena marcha del embarque, debido a que no se adjudicó a su firma la estiva y desestiva del buque.

En una ocasión encontrándose el buque en el muelle 86, pretendió embarcar un cajón con valor declarado de 7 mil dollars, conteniendo pieles finas, el cual venía con sus sunchos cortados, y como no se le aceptara, lo retiró y estando en el muelle 4 volvió a aparecer, esta vez reensunchado, negándose a ser revisado su interior para constar si su contenido correspondía al Manifiesto, por lo que nuevamente se le rechazó. Con tal motivo recurrió en grado de queja al Cónsul de Chile en New York, don Carlos Castro Ruiz, quien comisionó al Ingeniero señor Guzmán, agregado al Consulado, para que solucionara la dificultad, llegándose a la conclusión que el cajón se guardaría en el paño reservado del Comandante, y que al llegar a Valparaíso, se abriría ante una comisión de la Aduana, una de la Casa Embarcadora y otra del buque; pero ocurrió que al querer recibir el cajón este había sido retirado por orden del señor Brady, y no vino en el cargamento.

En otra ocasión el Comandante concurrió a la Oficina de este señor en compañía del Contador, un Sobrecargo y un señor Smith, chileno residente en New York muchos años, con el objeto de hacerle ver que casi un 10 % de los cajones de mercaderías venían con manifiestas señales de haber sido abiertos, quien contestó que la obligación del buque era recibir lo que se le entregara sin mayor intervención; se le contestó por el que esto escribe que tenía la obligación moral de velar porque el cargamento fuera en perfectos condiciones porque "no quiero que se diga que en mi Patria se roba la mercadería cuando en realidad los ladrones son Uds." Al oír el señor Brady esta expresión salió apresuradamente, y entonces me advirtió el señor Smith que era seguro que iba en busca de testigos para que le repitiera lo de ladrón, lo que no debía hacer, pues las leyes americanas le permitían acusarme por calumnia si no probaba el hecho con cinco testigos, e imponían fuerte multa. Me agregó que podía decirle "sinverguenza, especulador, etc." sin peligro alguno.

Regresó el señor Brady con dos testigos como lo suponía el señor Smith y me pidió que le repitiera lo que había dicho anteriormente, lo que no hice sino en la forma que me indicó este caballero.

Felizmente nuestro Cónsul se dió cuenta cabal de la poca corrección del representante de la American Metal y en una ocasión en que el señor Brady fué a quejarse de mi actuación, en mi presencia, lo increpó severamente y finalmente le señaló la puerta.

La carga en el entretanto continuaba con toda lentitud y cuando estaba por terminarse, el señor Brady pretendió que debía admitírsele más carga que la que el calado del buque permitía y como no le accediera, se quejó a los Armadores, en Chile, quienes a su vez se dirijieron al Jefe de los Transportes, Almirante Soublette, el que en cable me decía: "Casa fletadora quéjase que Ud. no quiere admitir más carga, teniendo espacio suficiente. Informe al respecto", a lo que contesté: "Tengo espacio suficiente para mil toneladas más; pero estoy exedido en un pie en el calado del Lloyd. Sírvase decirme si tomo más carga o que hago".

La respuesta no se hizo esperar y decía: "Si puede tomar más carga sin peligro para el buque, hágalo, caso contrario zarpe escala, Habana, Barranquillas". Naturalmente que como medida de elemental prudencia, no recibí una sola tonelada de carga más, ni tampoco las Autoridades me lo habrían permitido.

El buque quedó en una situación especial respecto a su carga, pues los rieles fueron al fondo de las bodegas; la mercadería surtida en los entrepuentes bajos y las locomotoras y accesorios debido a su tamaño hubo de deparse en cubierta, pues no cabían por las escotillas. Quedó por consiguiente hueco un gran espacio entre cubierta y bodegas, lo que hizo que el buque no tuviera una estabilidad bien segura, apreciación que se pudo corroborar en el viaje como en su debida oportunidad relataré.

Y como epílogo de esta prolongada estada y tenaz batalla para defender los intereses puesto a mi cuidado, debo agregar que el señor Brady, no se conformó con que el Comandante de una nave chilena hubiera cumplido con las instrucciones recibidas, sino que hizo viaje especial a Chile (ganándome como se dice vulgarmente **el quien vive** pues llegaría primero) para acusarme de actuación que según él la consideraba incorrecta.

Los hechos relatados, vienen a desmentir la opinión generalizada, que la carga proveniente del extranjero es robada en los Almacenes de nuestras Aduanas, siendo la realidad, como en el caso presente, que ésta viene con mermas desde su punto de orígen, y estoy seguro que si se hubiera abierto el cajón de marras que decía contener pieles, solo se habría encontrado cueros, trapos, etc., menos pieles, y de ahí el origen de su retiro después de haber contraído un compromiso.

LUCOLA

INTELECTUALES POLITICOS

Una de las más curiosas modalidades chilenas es la imperturbable seguridad de ser apto para dogmatizar en las más disímiles especialidades o tecnicismos. Desde luego, no hablemos del Arte, porque el más modesto sabe más que los artistas y escritores. Tampoco de la arquitectura, pués todo quién se hace construir una casa, "dirige al arquitecto" persona que sólo habría cometido crasos errores, al no estar allí, encima para todo, él, el dueño de la hermosa creación. En realidad, gracias a la condenable condescendencia de ciertos arquitectos, hay casas que son una verdadera afrenta. Esto es más grave que los amagos de los "entendidos", porque una casa fea es obra, construcción, torpemente malograda, por vanidad o esnobismo.

Pero hay algo mucho más trascendente y que crece sin control y arraiga entre la subinteligencia de las masas siempre dispuestas a seguir a quién las halague. Es el fácil Mesianismo de los y de las intelectuales "sociológicos". Es una moda peligrosa. Hace algunos años, las personas con afán de ser objeto de la atención general emprendían tediosas campañas de moral, entresacadas de textos elementales para el uso de los niños: con poco esfuerzo obtendrían palmas y unos muy solemnes prestigios. Tales actividades no tenían otro peligro que el dé provocar furiosas reacciones, y en cambio, más de alguna pequeña buena labor se hizo, y hasta habrá quedado por ahí alguna intencionada obra pía, que no le hará mucho mal a nadie.

Ahora es distinto.

Hombres y mujeres de inteligencia fácil y hasta brillante han descubierto que llegaron al mundo con una misión: la cruzada redentorista de nuestros obreros. Nadie podría atacar tan noble empeño si lo realizaran con un sobrio y honrado sentido de claridad, de cultura y de superación, partiendo del estudio y conocimiento imparcial, crítico, o clínico, del núcleo que se intenta enaltecer. Por desgracia no ocurre así. El señor escritor poeta X encuentra más simple irse directamente al bulto y emprende la apología de este nuestro admirable pueblo, "todo generosidad y virtudes viriles" y le sugiere "horizontes de lágrimas" por los eternos atropellos y les infunde la Ira Santa del próximo Día de la Justicia.

Pero la verdad es que casi nunca ha estado cerca del obrero. No ha podido, o no quiere, conocerlo con sentido humano, tal cual es: mentalidad biológicamente primaria (la mezcla araucana no podría emular a la raza heládica) indisciplinado por sangre, sin arraigo, vale decir sin ambición. Y a este ser, en vez de cultivar en progresivas etapas, desde una generación a otra, las virtudes que intrínsecamente no conoce, sólo lo ha envenenado con la tan "espontánea" demagogía al uso y con mirajes de venganza. Esta es la labor del Redentor. La de la "Hermana Comunista" que asiste vestida con modelos de París, con lujo de pieles y en excelente automóvil, a las reuniones sociológicas (antes eran sesiones o campañas pro-moralidad) es mucho más funesta: ha convencido al obrero que es la víctima del trabajo.

Y de todo esto ha resultado que el pueblo, que, salvo excepciones, trabajaba sin mucha responsabilidad, ahora está envenenado contra el trabajo, al cual odia, considerándolo su enemigo.

El autor de estas líneas, en tres ocasiones, ha visto desmoronarse iniciativas, y duros esfuerzos para crear industrias de relación profesional. La irresponsabilidad, la sorda hostilidad del obrero que hace lo posible por dar el mínimo de esfuerzo **aun cuando obtenga el jornal que desee**, han hecho imposible la prosecución de la obra. De acuerdo con él, se calcula un tiempo plazo de labor, o sea un costo máximo. Pués bién, infaliblemente, alargará ese tiempo sin consideración de ninguna especie, porque a su entender el patrón, el industrial, es su explotador, su enemigo. Y ninguna ni la amabilidad, logrará nada. Tiene clavado en el cerebro el concepto de que el patrón es el enemigo. El da sólo cuanto se le antoje en trabajo, pero no aceptará la más ínfima rebaja en el dinero que deberá ser íntegro como si realizara en estricta justicia el convenio-trabajo por el convenio-salario. El, el obrero, siempre es justo y, naturalmente, siempre es la víctima. Porque él es el único que trabaja.

Hay más: nuestro pueblo apenas conoce el cerebro a que se conserve lo adquirido. Hechos: construíamos unos pabellones en la Exposición Viti-Vinícola. Un día, alguien desapareció llevándose todas las herramientas de varios compañeros.. Otro, decorábamos el Teatro Valparaíso, en el puerto. Estucadores en trabajo, nuestro, y estucadores del contratista, al regresar del almuerzo, tuvieron la sorpresa de no encontrar ninguna de "sus" herramientas. También un compañero se las llevó. ¿Quién era en estos casos "el enemigo"?

Naturalmente hay valiosísimas excepciones. Y también esta que es una gran cualidad perdida! fácil asimilación, gran agudeza para aprender, aun cuando, desgraciadamente, pronto va a quedar sepultada en el recuerdo.

Pero ¿es que en realidad tales Redentores juzgan tan oprobioso el trabajo y son en verdad incondicionalmente fraternales con el pueblo? Y las aristocráticas "hermanas" socialistas o comunistas, poseedoras de fortuna, — en verdad no ven las consecuencias de sus encantadoras actitudes — ¿nunca han pensado que una verdadera fraternidad sería invertir sus propios capitales en construir blocks de habitaciones — modelos a cánones que sólo les renten un interés mínimo?

Parece que en verdad hay seres, con agilidad intelectual, o expresiva, o sosfitica, a quienes el trabajo, el duro pero también saludable y honorable trabajo, les resulta monstruoso y horrible. Entonces se hacen demagogos. Y así obtienen prebendas y honores.

Luis Melendez.

LA MARCHA DE LA JUVENTUD Y DE LA ANCIANIDAD

El Día de la Raza el Frente Popular citó en la capital a una gran concentración y desfile de la juventud de los partidos que lo forman, en honor del candidato señor Aguirre Cerda.

Había allí comunistas que marchaban con talante militar y fascista, socialistas de uniforme y sin uniforme. No había radicales.

El pequeño grupo de éstos que formaba entre los cinco mil manifestantes — no todos jóvenes — desaparecía en el conjunto, sin dejar siquiera una nota de su presencia que pudiera recordar que el candidato en cuyo honor se desfilaba era radical, un auténtico radical.

Este desfile refleja la verdadera situación de la candidatura del señor Aguirre Cerda; y representa, lo que es más grave, lo que sería un gobierno del señor Aguirre Cerda.

Los socialistas y comunistas han tomado esta candidatura como suya; han desalojado de ella a los radicales que permanecían fieles a la gran traición que se ha hecho al partido al aliarlo con los elementos antisociales; se han adueñado de ella.

Pero no es un fervor doctrinario lo que los lleva a ello. Ellos conocen al señor Aguirre Cerda como todo el mundo en este país. Conocen sus vinculaciones comerciales y su estirpe, su educación y sus intereses. No se engañan, tampoco, sobre su íntimo sentir acerca de las doctrinas que ellos representan y han defendido, y no ignoran su zigzagueante actuación política durante los treinta años en que ha actuado en el escenario de este país. Lo conocen.

No están con él por nada de cuanto él pudiera representar en el orden político doctrinal. Están con él, porque era tal vez el único entre los radicales que podía afrontar, con alguna expectativa, una elección y ser a la vez instrumento dócil en sus potentes manos.

Y entre ellas lo tienen: sumiso ,levantando el puño cada vez que le hacen una señal; asintiendo a cuanto ellos dicen; prestigiando con su reputación de hombre ecuánime, la más formidable embestida que se ha hecho jamás en este país contra su estabilidad y su prosperidad, contra el orden y las instituciones, contra la familia y los intereses.

Porque — no nos dejamos engañar — el cuidadoso programa que el Frente Popular ha exhibido como prenda de su actual orientación política, no es sino la pantalla de sus verdaderas intenciones, que no están escritas ciertamente en los manifiestos oportunistas de la época electoral, sino en el mapa del mundo donde manchas rojas señalan el campo de ruinas y de dolores, que ha dejado donde ha impuesto su dominación.

Ellos mismos también lo han dicho en los conciliábulos secretos donde se transmiten las órdenes y se fraguan los planes. Lo han dejado consignado en los documentos reservados que suelen caer en manos de los indiscretos.

Por otra parte, esa es la consigna que han recibido y para hacerla cumplir están allí Grove, Lafferte, Contreras Labarca y los otros; los doctrinarios y los jefes que mantienen encendido en los grupos el fuego de las teorías y de los acuerdos internacionales.

No es concebible, tampoco, que los mismos hombres que durante ya muchos años han mantenido en nuestro país la tea revolucionaria; que han hecho hasta ayer la más activa propaganda de sus ideas marxistas; que han pregonado la lucha de clases, revolución social y la dictadura del proletariado consignadas, por otra parte, en programas de los que no han renegado, sean ahora los sostehedores del régimen constitucional, se presenten como defensores de los derechos de los ciudadanos cuya justificación siempre han desconocido, y de las libertades públicas que han suprimido cuando por medio del asalto al poder y a las instituciones han logrado dominar siquiera momentáneamente.

El señor Aguirre Cerda no ignora todo esto. No puede creer en esta transformación súbita y desinteresada, como tampoco puede creer nadie que no quiera voluntariamente engañarse. ¿Por qué entonces está con ellos? ¿La edad ha acaso debilitado la fuerza de su inteligencia, para no ver que es instrumento de un plan ya conocido?

Tal vez nunca pensó llegar donde ha llegado. Ya no puede librarse de quienes han hecho de su nombre una bandera para ocultar sus verdaderos objetivos. El lo siente así, pero no se atreve a romper violentamente con los que antes repudiara y que son en realidad ahora sus amos. Sería dar un adiós definitivo a una lisonjera esperanza que halaga sus años ya avanzados. Y esto, reconozcámoslo, es difícil.

Pero, mientras tanto el país tiene que ir tomando nota de estos hechos y cargando a la cuenta de cada uno estas partidas que difícilmente podrán ser saldadas en su beneficio.

(De "El Diario Ilustrado")

Próxima visita a Talcahuano del Batallón Don Bosco de los Salesianos

Programa de la interesante visita. — Saludos a las autoridades

Preparado con suma esmero por la Colonia Italiant de la ciudad de Talcahuano, la visita del BATALLON DON BOSCO de los Salesianos promete tener todo un éxito.

En la mañana de ayer el señor secretario de la Ilustre Municipalidad se comunicó directamente con el director del Instituto Salesiano Domingo Savio para agradeer el delicado pensamiento de un saludo a la Ilustre Municipalidad y comunicarle que con gusto asistirían al desfile del Batallón

El señor Maritano con los otros miembros de la colonia lo han dispuesto todo ordenadamente para que en seguida los alumnos en un recolocador gentilmente cedido por las dignas autoridades del Apostaro Naval puedan ir a visitar al "Huáscar". Allí al toque del Himno Nacional, los pajes del Batallón depositarán una estrella de flores entretegidas con los colores nacionales en la cubierta que tuvo el honor de ser testigo del heroismo de Prat.

Cumplimentadas las autoridades presentes, el Batallón se dirigirá al Club Italiano en donde el señor don José Maritano y la Colonia con generosa iniciativa han preparado un espléndido banquete para los jóvenes visitantes que agredecerán toda gentileza con cantos e himnos de Italia que tanto gustarán a los oídos del país de la música. En la mañana llegarán los alumnos en carros eléctricos hasta la población Bilbao desde donde se dirigirán a la Parroquia central para oír la santa misa y saludar al señor cura párroco que apenas su po de la visita, puso a disposición del director del Colegio su hermosa iglesia arroquial, lo que llenó de entusiasmo a los jóvenes.

EMPLEADORES en GENERAL: Podéis repetir a vuestros empleados la sentencia de la Dirección de Reclutamiento que dice: "Sólo cuando te hayas inscrito en los Registros Militares, puedes considerarte ciudadano.

Aceite Lubricante "Búfalo"

Para Maquinaria Agrícola

DELGADO Y GRUESO

Ofrecemos para despacho inmediato

WILLIAMSON, BALFOUR & CIA. S. A.

EL SR. JUAN FRUGONE ESPINOZA.—

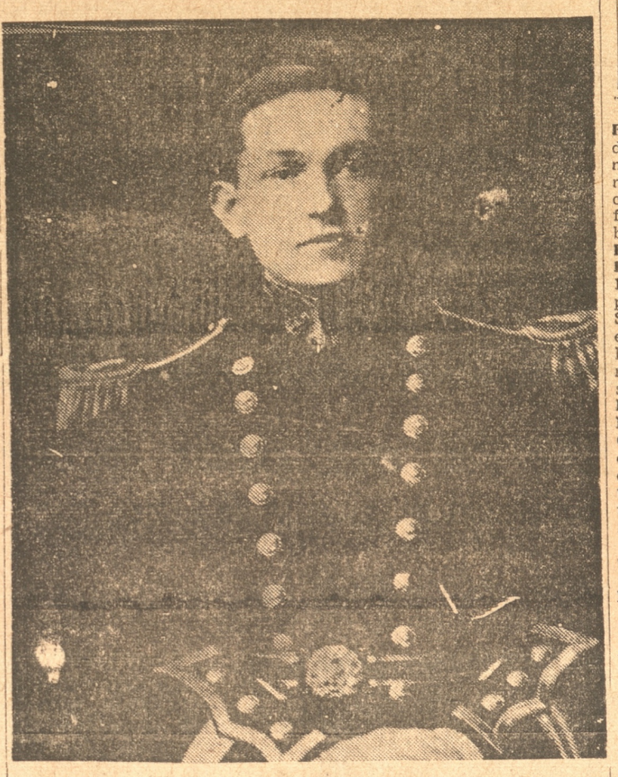

Después de una rápida enfermedad, ha dejado de existir en la capital, el distinguido caballero de nuestra sociedad, señor don Juan Frugone Espinoza.

Hondo sentimiento de pesar ha causado en nuestros círculos sociales, el fallecimiento de este apreciable vecino de Concepción, vinculado a respetables hogares de esta ciudad y de Santiago.

Industrial laborioso, dedicó sus actividades al comercio, después de haber servido en la Armada Nacional captándose las simpatías y el cariño de cuantos tuvieron la suerte de contarlo entre sus amigos, y de apreciar en toda su amplitud, su espíritu caritativo y su hombría de bien.

Sus restos arribaran a esta ciudad por el tren nocturno, a las 10 horas, y serán desembarcados en la Estación Central, para ser conducidos desde allí al Cementerio.

Llegue hasta su familia la expresión de nuestra más sentida condolencia.

MATRIMONIO CONCERTADO.-

Señorita MARGOT TENOUX, cuyo matrimonio con el señor Raúl de la Sotta Larenas, ha quedado concertado y en la capital. Hizo la visita de estilo la señora Amelia L. de de la Sotta.

—Ha quedado concertado en nuestra ciudad, el matrimonio de la señorita Violeta Astaburuaga P., con el señor Antonio Plummer Rojas.

Hizo la visita de estilo el señor Arturo Plummer.

LOS FUNERALES DE LA SEÑORA ROSA MUNITA DE SANDOVAL.—

En la mañana de hoy, después de una misa de honras que se oficiará en la Parroquia de San José, se efectuarán los funerales de la distinguida dama de nuestra sociedad, señora Rosa Munita de Sandoval, de cuyo sensible fallecimiento dimos cuenta ayer.

La misa se oficiará a las 10.30 horas, partiendo el cortejo desde la parroquia mencionada.

Dr. J. Binimelis R.
CIRUGIA Y GINECOLOGIA
Castellón 432 - Teléfono 54
ATIENDE DE 2 a 5

UN PENSAMIENTO. — No debemos dejarnos llevar por la indulgencia para sí mismo, y la dureza para los demás, porque es sólo un vicio

FALLECIMIENTO.— A la edad de 80 años ha entregado su alma al Señor, la respetable dama doña Emilia Matamala Pacheco, vinculada a distinguidas familias de Concepción y Lebu.

EN EL EXTERNADO DE LA INMACULADA .— Hoy a las 10 horas se oficiará una misa por el descanso del alma de la Sra. Olga Lazo de Arriagada, en la capilla del Externado de la Inmaculada Concepción, con motivo de cumplirse un año de su fallecimiento.

PARROQUIA DE SANTO DOMINGO— ACCION CATOLICA.— El Centro de J. C. M. celebrará su reunión después de la misa de 11 como de costumbre, a la que se invita a todos los jóvenes católicos de la Parroquia.

Los hombres de Acción Católica tendrán su reunión a las tres P. M.

LA RETRETA DE HOY .— Programas que ejecutarán las Bandas de la Guarnición conjuntamente, bajo la dirección del maestro don Baudilio Calderón M.

Mañana

1). Marcha. "Marcha Florentina. Fusic.

2). Obertura. "Lysistrata". Lincke.

3). Preludio. "La muerte del Cisne". Saint Saeinz.

4). Fantasía de la Zarzuela. "Triaanería". A. Vives.

5). Vals. "Noche de Ronda". Barcelata.

6). Marcha. "Honor a la Francia" W. W.

NACIMIENTO.— Ha venido al mundo una hijita del Dr. Luis Silva A., y de la señora María R. de Silva.

CENTRO DE EX CADETES Y OFICIALES DE LA ARMADA —Por el nocturno de hoy llegarán los restos del ex oficial de la Armada, señor Juan Frugone, fallecido en Santiago, se ruega a sus compañeros asistir a sus funerales que tendrán lugar inmediatamente después de la llegada del tren, partiendo el cortejo desde la Estación Central.

DENTISTA
LOUVEL
AUSENTE

ENFERMOS.— Mejor la señora Edelmira Melo de Barrientos.

Continúa enfermo de cuidado, el señor Héctor Narducci.

Delicado de salud se encuentra el joven Miguel Atilio Reyes Garrido.

En la misma Clínica se encuentra enfermo el señor José Eyzaguirre Sanhueza.

OPERADOS.— En la Clínica Quirúrgica de los Drs. Otto y Brito ha sido operada la niñita Teresa Muñoz Burgos.

En la Clínica Concepción de los doctores Burmeister ha sido operada la señorita Amanda Anzieta Novoa.

En la Clínica del Hospicio ha sido operado el señor José Soto.

EN EL CECIL HOTEL. — En el Cecil Hotel se hospedan las siguientes personas:

Señor Armain Schwartz Keller, Rafael Montt y señora, señora Elsa de Camsen, señorita Sara Camsen, señor Alberto Byers del Campo, Salomón Drobry K., Moisés Camsen B., Jorge Giroux P., Gustavo Bouthegourt, Eduardo Velasco y señora; Desiderio González, Bruno Cintolesi C., Adolfo Rodríguez C., Julio Rullemthal W., Francisco Bassignana, Edmundo Witting Z., Alfredo Darember T., Julio Basso M., Ismael Donoso C.

VIAJEROS. — A Santiago la señora May Lee de Trucco.

De la capital el señor Arturo Contreras.

Se encuentra en esta el señor Mario Mac Lean O'Relly.

A Arauco el señor Andrés Leon y señora Elba Athens de Leon.

De la capital el señor Pedro Mardones M.

Del mismo punto la señorita Raquel Mardones Moreno.

A Santiago el señor Roberto Barahona y señora.

Al mismo punto el señor Arturo March.

De la capital el señor Manuel Allende.

A Santiago el señor Segismundo Bloch.

De Talcahúano el señor Carlos Zorzi y señora Estela Riesco de Zorzi.

Del mismo punto el señor Emilio Massera.

A Arauco el señor Victoriano Hermosilla.

De Santiago el señor John Thompson y señora.

De Valparaíso el señor Guillermo Cargil y señora Marta de Cargil.

A BUENOS AIRES — Por el avión de la Panagra se ha dirigido a Buenos Aires la señora Teresa Menéndez de Aldunate e hijo

EL HALLAZGO DEL PROFESOR MULLER

(Por Mario J. Morello)

El profesor Muller no era viejo. Pero empezaba a serlo.

A la sazón vivía ese momento tangencial de la vida en que el hombre suele plantarse así mismo para hacer cuentas retrospectivas y preguntarse qué ha hecho y qué ha sido.

Las cuentas del profesor Muller arrojaban un saldo evidentemente favorable. Médico famoso, decían de sus méritos las condecoraciones académicas que no cedían en número a las de un veterano de guerra. En su carrera obtuvo siempre las altas satisfacciones que le procuraron su clara inteligencia y su abnegada vocación por la ciencia. En otro orden de hechos, muchas mujeres le habían amado, si no con delirio, con sinceridad suficiente para contentar su poquito de vanidad.

Sin embargo el profesor Muller estaba decepcionado.

El profesor Muller había buscado, inútilmente, un amor puro. Químicamente puro, según su propia expresión.

Quería encontrar un amor que fuera todo alma.. Obtenerlo, por un condensado proceso volitivo, puro de toda influencia que lo transformara en un amor vulgar. Quería hacer la electrólisis del amor, como la hacía con el agua para obtener puro oxígeno, esencia de la vida.

A esta búsqueda de luengos años le llevó su entrañable cariño por la ciencia y puso en la empresa toda su capacidad efectiva, toda su voluntad vehemente. Pero en vano. Así como no podemos dejar de amar con sólo proponérnoslo, no basta querer amar para lograrlo.

Procuró, entonces, intuir el amor puro en otras personas.

Este extraño afán del profesor Muller se manifestaba en curiosas formas. Una de sus preocupaciones frecuentes era la de observar a los amantes que a sus ojos se hacían sospechosos de sustentar amores puros. Para su observación científica se valía de originales métodos. Una vez elegidos sus pacientes, les espiaba, les vigilaba, y procuraba atraerles a su conocimiento. Entonces suscitaba entre ellos conflictos sentimentales aguardando los efectos de sus reacciones anímicas. Con frecuencia, una mirada cálida, un gesto ansioso, una palabra temblorosa, le eran suficientes para diagnosticar.

Estudiaba así, sobre las almas, como en su laboratorio lo hacía con los cuerpos.

* *
*

Aquella tarde llegó a su bufete un despacho del joven doctor N..., que le solicitaba con urgencia a los efectos de una consulta. Era su discípulo predilecto y, precisamente, uno de los "pacientes" que con más interés había observado dadas las características de su sentimiento. En efecto, el anacrónico amor del doctor N... por la señorita Lilia de C..., parecía ser hijo por lo menos descendiente de algún romántico amor de principios del ochocientos.

El mismo doctor N..., cuando su novia hablaba, lo hacía en lenguaje místico.

Cierta vez le confesó:

—En mi vida, profesor, hubo un gran dolor que Dios quiso compensarme: el de llevarse a mi madre dándome a Lilia.

Por otra parte el profesor Muller, en sus asiduas vigilancias, nunca observó en sus miradas la sombra de un deseo, ni un temblor en sus voces al hablarse, ni un rubor traicionero en sus rostros.

Creyó, entonces, haber encontrado un amor puro.

Pero cierto día en que el doctor N... señalaba el párrafo de una lectura a su prometida, al inclinarse ésta para leerlo le afloró el rostro con la seda endrina de sus cabellos. Fué un instante. Una fugitiva ola de voluptuosidad animó el semblante de él. Una llama delatora el de ella.

El profesor Muller, que los observaba, tuvo una sonrisa un poco triste.

Se había equivocado una vez más...

* *
*

El profesor Muller acudió inmediatamente al llamado de su discípulo.

El doctor N... le recibió cordialmente pero en su semblante se notaban las huellas de una angustiosa preocupación.

—Profesor — le dijo. — He suplicado a usted que viniera para que examine a Lilia. Hace algún tiempo que padece de un mal, incomprensible para mí, que la va consumiendo lenta y fatalmente. Esta es la verdad, ¡Lilia se muere! ¡Le pido a usted, profesor, que la salve!...

Hacía esfuerzos para no emocionarse, por parecer tranquilo, pero el llanto quebraba su voz.

Tiempo hacía que el profesor Muller no veía a Lilia. La había conocido muy hermosa, de una hermosura juvenil y delicada como la de una flor que quiere abrirse. Ahora, al volver a verla, el cambio era notable. La enfermedad la había consumido, pero respetando, sin embargo, su belleza. Antes era bella como una alborada. Entonces lo era como un crepúsculo.

Lilia, al reconocerle, le sonrió, y había en su sonrisa tanta tristeza y tanta esperanza a la vez, que el profesor se turbó a su pesar.

La auscultó largo rato. Cuando terminó, los ojos de Lilia le interrogaron con ansiedad. El rehuyó temerosamente su mirada. Su rostro quedó ensombrecido por una aguda preocupación. Evidentemente, la enfermedad de Lilia desconcertaba su sapiencia profesional. Sin embargo afrontó la lucha sin hesitaciones. Volvió todos los días. En aquel frágil cuerpo quiso imbuir toda su ciencia a modo de exorcismo contra el extraño mal.

Vigiló las más leves alternativas de su estado. Analizó. Ensayó.

Inútilmente.

Acaecía que después de alguna engañosa mejoría un insólito recrudecimiento del mal destruía las efímeras esperanzas.

El profesor Muller se sentía humillado. Pero sobre todo, culpable. Culpable de no saber, de no poder curar. Le lastimaban aquellos ojos umbrosos de la enferma que se fijaban siempre en él interrogantes y muy abiertos, agrandados por una doliente esperanza, como pidiéndole la limosna de un poco de vida. Procuraba evitarlos: le infundían un raro desasosiego. Se le antojaban ojos acusadores de su impotencia.

Ella, no obstante, nunca le hizo una pregunta definitiva. Temía.

Un anochecer contemplaban el firmamento, casi blanco de estrellas.

Ella, desde el lecho, comentó:

—¡Cuántas estrellas!... Parecen gotitas de sol olvidadas en el cielo...

En ese instante, una, fugitiva, rayó la noche.

Lilia siguió con la mirada su breve ignición. Después murmuró:

—También ellas se mueren...

El porfesor Muller inquirió con desconfianza:

—¿Por qué lo dice, Lilia?

Entonces su angustia reventó, como un viejo apretado sollozo. Ella sentía cómo la vida se le iba, esa vida de sus veinte años, de su juventud no advertida y que ahora querría estrechar fuerte, muy fuerte contra su pecho, para que no se fuera, para que no la dejara! ¡Quería vivir! Quería vivir!...

El profesor Muller contemplaba muy turbado esta exaltación. Tartamudeó algunas palabras mentirosas y vanamente tedativas.

Lilia, abatida por una resignación extrema, suplicó:

—La verdad, profesor, la verdad. No vale la pena engañarme. Ya ve la poquita cosa que ahora soy...

El profesor Muller calló.

Afuera, la brisa inoportuna movía negativamente las copas de los álamos como un oscuro presagio...

* *
*

Desde ese día el profesor Muller trabajó desesperadamente, rabiosamente, en su biblioteca y en su laboratorio, escudriñando en polvorientos libracos olvidados la fórmula rebelde, que luego ensayaba con el mismo decepcionante resultado. En esos momentos, quemándose las cejas sobre libros y retortas en tesonera búsqueda, se le creyera un anacrónico astrólogo codiciando el elixir de la larga vida. Y a fe que no era menos terco su entusiasmo, ni más fructuoso.

En alas de esta obsesión — que ya lo era — llegaba, a veces, a lindes extrahumanos y soñaba arrancar a Dios el misterio de la vida, para infundirla en aquel efímero cuerpo de mujer que a él se había confiado.

Pues Lilia confiaba en el profesor Muller con fe ilimitada y no razonada. Cierta vez que él dejó adivinar la desesperación de su impotencia, ella, suplicándole a la vez con sus ojos esperanzados, le pidió:

—Usted no me dejará morir, profesor. ¿Verdad que no?

Y al verla así, amparándose ingenuamente en su protección estéril, el profesor Muller sentía un profundo desencanto de sí mismo. "Tu ciencia, tu saber — se decía — ¿de qué te sirven? ¿Qué valen esos libros llenos de experiencia, que sabes de memoria, si no puedes vencerlo? Esa criatura cree en ti. Cree que tu podrás impedir que su vida se acabe antes de empezar. ¡Y tú la miras consumirse y nada haces, y nada puedes!...

Cuando así recordaba a su enferma le poseía un ansia infinita de saber y saber. Y volvía a aquellos libros que sabían tanto para que le dijeran el secreto de lograr que no se marchitara una hermosa vida en flor.

Pero un día se produjo una crisis más grave. La enfermedad avanzaba rápidamente en aquella existencia sin defensa. El profesor Muller no pudo ocultar su desaliento. La habitual mirada interrogante de Lilia no encontró esta vez la mentira en los ojos del médico.

* *
*

La mañana era efusiva y feliz como un abrazo de madre.

Copos de sol que se filtraban entre las hojas de los árboles tejían en la calle familiares arabescos y tenían con color de vida los rostros de los niños bullangueros y juguetones.

En el estanque del parque, salpicando de infinitas luces algunos blancos cisnes sacudían sus alas un poco ateridas aún por el invierno que terminaba. Todo mostraba el renacer de la primavera y algunas flores de duraznos reventaban ya en los brotes tiernos. Fluía del arvio pegaviente un eflujo sutil y hono palmtar que llegaba hasta el fondo do alma como un poderoso palpal palantar de vida.

El profesor Muller, nervio nervio y pálido, con el rostro pegagaga a los cristales de la ventamtanln miraba este bello espectácupráctica inoportuno.

En la alcoba, la enferma ma-ma posaba con la respiración pegam afanosa. Por la noche había sa tabia brevenido la postrer crisis. is.

El profesor se acercó al lec al ma cho y contempló el rostro dcotro liente, que en la semioscuridaacuridatraía una evocación cabal cabal madonna de algún cuadro renadri renacentista.

La preguntó:

—¿Duerme usted?.

Ella abrió sus ojos, apagadogadogado Murmuró:

—No, profesor. Espero...

Cállese. Cállese...

Su voz temblaba.

Una tímida ráfaga entreabrbrabrabr en ese momento la ventanta reabrl trayendo un hálito de rosaantantar precoses, al par que un rayltensayosa de sol se filtraba en la alcobarobebsa Las risas infantiles llegarogarogaro desde afuera como ecos de cas ca cas cabeles cristalinos.

Con voz increíble, de tan dé dé dé bil, Lilia musitó:

¡Cuánta vida!...

No dijo más. Dobló su cabezahbezez sobre la almohada y cerró lo i lo ojos.

El profesor Muller estabestabez vencido.

Y entonces, muy oculta, muy, muy adentro de su alma, una luce- aucecita brilló como una revelaciónsrimón Tomó una mano de la enfermanrmrm que acercó a sus labios sin atre-atretreverse a besar. Y una lágrimanimón purísima, a modo de oraciónaiónm que no supo decir, rodó sobrerrmarr aquella mano tan blanca, tan-ofa en fría, tan inerte...

El profesor Muller había encontrado el amor puro.

Harold Lloyd en una biografía de cinco minutos

La primera vez que vi personalmente a Harold Lloyd llevé una gran sorpresa. Nunca lo hubiera podido conocer fuera de la pantalla, pero eso, exactamente, es lo que él dice que le ocurre a todo el mundo. Por ejemplo ,en una ocasión estaba en una reunión con un amigo que usaba anteojos (Lloyd no los usa nunca fuera del estudio cinematográfico). Aquel amigo no se parecía a él en nada; pero todo el mundo creía que el individuo de los anteojos debía ser Harold Lloyd. El amigo repetía una y otra vez — Yo no soy Harold Lloy. Harold Lloyd es éste. — Pero los otros invitados creían que estaba bromeando.

Siempre había pensado que Harold Lloyd debía ser un muchacho apacible y estudioso. Pero no lo es. Estuve hablando con él durante horas enteras, y el actor se mantuvo siempre riendo y bromeando con entusiasmo. No es que el éxito se le haya subido a la cabeza sino, simplemente, que se siente sincero y democrático.

No es supersticioso, pues estima que las supersticiones son un residuo de ignorancia que nos han legado otras épocas de oscurantismo. A pesar de lo cual Harold Lloyd reconoce que tiene algunas supersticiones. Por ejemplo, no pasa por debajo de cierto túnel de Los Angeles, por que cree que el hacelo le trae mala suerte. Y siempre procura, cuando entra en un edificio, salir por la misma puerta por donde entró. Casi siempre también lleva consigo una gran cantidad de monedas de suerte.

Su última afición es la pintura de paisajes; y le encanta maravillar a sus amigos con juegos de magia y de cartas. Siempre tiene muchos perros y en una ocasión tuvo nada menos que setenta daneses ladrando y tirándose sobre todo el mundo.

Me contó un incidente sin importancia que le ocurrió cuando tenía doce años de edad. Entonces no le dió importancia al hecho que, sin embargo, cambió por completo el curso de su vida.

Un día, cuando había salido del colegio y caminaba sin prisa hacia su casa de Omaha, Nebraska, se tropezó con un astrólogo que estaba parado en una esquina rodeado de mapas de colores. Aquel astrólogo aseguraba que podía leer la fortuna por las estrellas, y el pequeño Harold lo escuchaba maravillado y excitado a la vez. De repente, una bomba de incendios pasó zumbando y tocando la campana, y todos los muchachos que escuchaban al astrólogo salieron corriendo tras ella. Todos menos Harold que permaneció oyendo al astrólogo. Aquella era una actitud extraña tratándose de un niño y uno de los hombres que estaban reunidos allí se dio cuenta de ello. El hombre a quien había sorprendido el interés del muchacho por la astrología, era John Lene Connor, primer actor de una compañía teatral de Omaha. Interesado se acercó al muchacho, hizo amistad con él y terminó preguntándole si sabía de alguna casa donde pudiera alquilarle una habitación y darle comida. Y Harold no sólo lo sabía, sino que de buena gana se hubiera puesto a saltar de alegría. ¡Como que no se hubiera sentido más feliz si le hubiera dicho que John L. Sullivan o Búffalo Bill quería ir a vivir a su casa! Porque, desde hacía años, la suprema aspiración del chico era llegar a ser, algún día, un gran actor.

Harold Lloyd, había construído un escenario en el sótano de su casa y escribía comedias para niños que él representaba, cobrando a sus amiguitos tres centavos por la entrada. Y ahora iba a tener un verdadero actor sentándose a la mesa con él tres veces al día.

A partir de entonces, cada vez que una compañía teatral de Omaha necesitaba un muchacho que supiera desempeñar una parte, Connor hablaba en favor de Harold y obtenía para él el papel.

Harold Lloyd nunca ha olvidado aquel afecto de su amigo, y actualmente tiene a Connor en Hollywood, encargado de toda su correspondencia.

La madre de Harold era una modista y su padre vendía máquinas de coser. Un día su padre fué atropellado por un automóvil que le lesionó la espalda, y la compañía de seguros tuvo que pagarle 8.500 dólares. Aquello era para él una fortuna, por lo que decidió abandonar la población y probar fortuna en otra parte. La familia se dividió en dos bandos, uno que quería ir a California, y otro que prefería radicarse en Nueva York. Finalmente, el padre de Harold dijo:

—Dejaremos que sea la suerte quien decida. Tiraré una moneda al aire y si cae con la cabeza para arriba iremos a California. Si no, marcharemos a Nueva York.

La moneda cayó con la cabeza para arriba y la familia se trasladó a San Diego, donde Harold comenzó a actuar en los teatros, cada vez que podía. Por último obtuvo también empleo en una película.

La primera vez que Harold apareció ante la cámara, fué caracterizado de indio, y todo lo que tenía que hacer era tener una bandeja de comida que colocaba ante un hombre blanco. Entonces no creía que el cine tuviera porvenir, que era, entre nosotros, lo que creía todo el mundo. Finalmente llegó a estar tan falto de dinero que tuvo que vivir en una tienda de campaña y obtener como único alimento, con los cinco centavos que le quedaban, seis nueces espolvoreadas con azúcar.

Necesitaba obtener un empleo estable en las películas .i no quería morirse de hambre, y a lograrlo dedicó toda su atención. Todos los días trataba de visitar la oficina de empleo, pero día a día lo echaban de allí. Y desesperado decidió que había que burlar al portero de otras maneras. Se dió cuenta de que al medio día todos los actores de la Universal salían del estudio a almorzar en un restaurantcito del otro lado de la carretera, y observó también que el portero no se fijaba en quienes eran los que salían, con tal de que tuvieran la cara embadurnada con el maquillaje de la profesión. De manera que al día siguiente se escondió detrás de una cartelera, se embadurnó la cara con pintura y se introdujo con los otros, en el estudio.

Durante varios días se mezcló dentro del estudio con los demás actores, sin ser él de la casa. Y los "compañeros" no sólo lo recibieron bien, sino que inclusive lo introducían después en el estudio por las ventanas de sus camarines para que no tuviera que pasar por la prueba del ceñudo y peligroso portero.

Había allí un actor que se llamaba Hal Roach, que interpretaba pequeñas partes en el estudio. Y un día se encontró con Harold y le dijo que su tía había muerto, que le había dejado un poco de dinero, y que iba a hacer películas por sí mismo, comedias en las que debía que Harold se le uniera.

De este modo, Harold Lloyd comenzó a hacer películas cómicas de un rollo, en las que usaba pantalones anchos e imitaba a Charlie Chaplin.

Pero un día, de casualidad, tuvo la idea que había de valerle una fortuna. Estaba cansado y con el propósito de cambiar a descansar entró en un teatro donde vió a un actor que llevaba un sombrero de paja y unos anteojos con ribetes de carey. El hombre desempeñaba el papel de un predicador y no trataba de ser gracioso, pero lo era a pesar de todo. Allí decidió Harold usar sus famosos anteojos, que se habían de hacer célebres en todo el mundo.

Lo más gracioso que yo sé acerca de Harold, es que él no descubrió que fuera gracioso hasta que tuvo veinte años de edad. Hasta entonces había andado de un lado para otro recitando las estrofas más profundas de Shakespeare.

DALE CARNEGIE.

joven, buscó en su memoria algunos versos del Dante, pero no pudo adaptarlo a las circunstancias. Más, de pronto, el recuerdo de una frase de "Los Hugonotes" le vino a la memoria, y la declamó triunfante: "Ognun per sé, per tutti il ciel!" (Cada uno para sí, y para todos el cielo).

—Mis amigos aplaudieron furiosamente — comentaba Shaw — y mi fama como docto en italiano aumentó después de este hecho.

UNA VISION DE MOZART

Cuéntase que un día, mientras el gran músico alemán Wolfgang Mozart se hallaba componiendo una partitura, se le presentó un desconocido que le dijo:

—Escribe una Misa de Réquiem.

Dichas estas palabras misteriosas, el desconocido desapareció misteriosamente también, y no se hizo ver más en la casa del gran compositor. Este quedó muy impresionado por aquella aparición, que ejerció sobre su ánimo una influencia extraña. En efecto, Mozart, como transportado por una voz oculta, escribió el "Réquiem" y pocos días después murió.

MOLNAR Y ZACCONI

Franz Molnar, el gran novelista y comediógrafo húngaro contemporáneo, refiere de esta manera su encuentro con el gran trágico italiano Ermete Zacconi, actualmente huésped de nuestro país, y su primer éxito en tierra extraña: "En 1908—dice— Zacconi ofrecía algunas funciones en Budapest. Una noche de descanso, vino a escuchar mi comedia "El Diablo". No entendía el húngaro. No obstante le agradó mucho la parte del protagonista. Yo no estaba en el teatro aquella noche, pero me avisaron que el gran actor deseaba hablarme. Nos pusimos en contacto y aquella misma noche quedamos de acuerdo en que yo le traduciría mi obra al francés. Hecho esto, poco después la obra fué anunciada en el teatro Carignano de Turín. Era la primera vez que una obra mía iba a representarse en tierra extranjera. Asistí a la representación, con un poco de miedo, pues sabía que los italianos no eran muy amigos del teatro de otros países. Y, contrariamente a lo que yo esperaba, la obra fué un triunfo, si bien se debió, en gran parte, a la sublime interpretación del más grande actor, que yo haya conocido. El público llamaba al autor. Y en el momento en que Zacconi me invitaba a salir al palco escénico para agradecer a la concurrencia, oí un silbido prolongado. Pálido como un muerto, le dije a Zacconi:

—¡Parece que están silbando!...

Zacconi rió y me dijo al instante:

—No es un roldana del telón, que no ha sido engrasada.

NELSON EDDY, que comparte los honores con Jeanette Mac Donald en una nueva película Metro-Goldwyn-Mayer, llevando al "buldog" inglés que sale con él en algunas escenas

EL ENTRENAMIENTO de una futura campeona de natación y saltos ornamentales, comienza a la tierna edad de 9 meses. June salta a los brazos de su madre, la Sra. Scarborough, quien la lleva a diario a practicar en una piscina en Charlotte, Carolina del Norte

Anécdotas

SHAW, DOCTO EN ITALIANO

El famoso comediógrafo inglés se hallaba una vez con una compañía teatral de su nacionalidad, en un restaurante de la estación de Roma. Cuando llegó el momento de pagar, ninguno de los componentes de la compañía pudo hacerse entender del camarero, que no comprendía el inglés, a fin de que éste hiciera cuentas por separado para cada uno de los comensales. En semejante trance todos recordaron que Shaw debía de saber algo de italiano, y acudieron a él para que hiciera de intérprete. El célebre comediógrafo que , en efecto, tenía del italiano nociones de cuando era

ESAS PREGUNTAS NO SE HACEN

León Lokhvizky fué un abogado ruso del siglo pasado, muy célebre en su país y en su época por el éxito que lograba en los asuntos que tomaba a su cargo. Refiérese que en cierta ocasión, le tocó defender a un cliente en una causa muy difícil, obteniendo, sin embargo, el más amplio triunfo. Absuelto el cliente de la acusación que contra él pesaba, acudió al estudio del letrado para agradecerle, y lo hizo con estas palabras:

—¡Oh! mi querido doctor — le dijo— ¿cómo podré expresarle mi reconocimiento por lo que ha hecho en mi favor?

Y Lokhvitzky le respondió, sencillamente:

—Mi querido amigo: desde que los fenicios inventaron el dinero, esas preguntas no se hacen.

UN SEGURO DE VIDA

Los hermanos Montgolfier, como se sabe, inventaron el globo aerostático. Después de varios ensayos de globos que ascendieron para perderse en la atmósfera, resolvieron un día de 1783, realizar por primera vez una prueba de nuevo vuelo., agregando al globo una barquilla colgante. Para completar la prueba y hacer una experiencia apropiada, introdujeron en la barquilla varios animales vivos. Durante, los preparativos, uno de los operarios al servicio de los Motgolfier, solicitó a éstos que le dejaran viajar en la barquilla, pero aquéllos se opusieron y fletaron el globo con un gallo, una oveja y una oca. Realizado el vuelo con todo éxito, la nave aérea descendió, los animales fueron recuperados y pasaron a ocupar el parque del rey, como huéspedes distinguidos, siendo objeto de un trato conveniente. Cierto día, la señora de Lamballe, dama de la corte del rey, paseando por el parque, vió que un hombre lloraba. Era el operario de los Motgolfier, a quien la dama preguntó, conmovida, cuál era la causa de su llanto.

—Piense usted, señora — contestó el interpelado — que yo también podía haberme asegurado la existencia, como estos tres animales, si los señores Motgolfier no hubiesen tenido escrúpulos de arriesgar en aquella prueba la vida de un hombre.

UN EX REY Y UN GRAN GUARDIAN

Una mañana de primavera, un joven paseaba tranquilamente por el Bois de Boulogne, en París. Parecía un adolescente y llevaba en el ojal del sobretodo una insignia de la Legión de Honor. Un guardián del paseo observó la desproporción que había entre la insignia y el aspecto del joven y, dirigiéndose al paseante desconocido, a quien tomó por un impostor, le arrancó, la insignia del pecho y le dijo con tono severo:

— ¿Qué es esto?

—La insignia de la Legión de Honor.

—¿Es usted oficial de esta Orden?

—Algo más.

—¿Gran oficial?

—Todavía más.

—¿Es la Gran Cruz, acaso? ...Pero, me parece que usted se está burlando de mí. Vamos, menos charla... y acompáñeme a la comisaría.

Entonces el joven, con toda tranquilidad, sacó de su cartera una tarjeta de visita y la exhibió al guardián. Este leyó: "Manuel, ex rey de Portugal".

Era, en efecto, Manuel de Sajonia Coburgo el rey portugués destronado por la revolución que instauró la república, y que falleció en 1932.

Su adhesión leal y decidida a don Gustavo Ross testimonió anoche el Partido Demócrata

-Grandes caracteres adquirió la comida en honor del candidato nacional

ASISTIERON LOS PRESIDENTES DE LOS PARTIDOS DE DERECHAS Y DIRIGENTES

SANTIAGO, 15.— Esta noche se efectuó la comida que el partido Demócrata ofrecía al señor Ross Santa María. Asistieron todos los jefes de los partidos de derecha.

La sala estaba delicadamente adornada con banderas y flores. Al llegar, el señor Ross fué aclamadísimo por los asistentes.

Ofreció la manifestación el presidente demócrata, señor Fidel Estay, contestando el señor Ross.

Cuando el señor Ross terminó de hablar, todos los asistentes a la gran manifestación cantaron la Canción Nacional. Un grupo de damas entonaron el himno: A Ross queremos.

Hablaron después el presidente conservador señor Walker, el liberal señor Rivera Baeza y otros dirigentes.

SANTIAGO, 15. — Durante la manifestación ofrecida esta noche por el Partido Demócrata al señor Gustavo Ross Santa María, este pronunció el discurso que damos a continuación:

"Es para mi una gran satisfacción la oportunidad que me habéis proporcionado de dirigirme a vuestro partido desde vuestro propio hogar político".

"Y debo en primer lugar, expresaros mis sentidos agradecimientos, no sólo por esta brillante manifestación, sino también por la constante cooperación que encontré en vuestros parlamentarios cada vez que recurrí al Congreso Nacional a demandar las medidas fundamentales que juzgué necesarias para la restauración económica del país".

Aprovecho esta solemne ocasión para hacer públicos mis agradecimientos que muchas veces expresé a vuestro presidente.

He sido testigo de la evolución que hacia las formas más perfectas de la vida política y más en armonía con las necesidades de ahora ha realizado el Partido Demócrata en esta etapa histórica de su vida de luchas.

Sin abandonar el servicio preferente de las clases populares que fué el principio inspirador de sus fundadores al reorganizarlo y precisamente para servir más efectivamente al pueblo, el Partido Demócrata ha realizado una evolución que lo honra y que es justo señalar a la consideración pública.

Mientras las organizaciones políticas nacidas del pueblo, consumen sus esfuerzos en una crítica puramente negativa de una demagogía infecunda, el Partido Demócrata ha sabido armonizar su tendencia social y su origen popular con las obligaciones que le imponen los intereses superiores del Estado, no siempre bien comprendidos por las masas, pero de efectos perdurables en su mayor parte y definitivos para el bienestar de ellos.

Es satisfactorio constatar, señores, que no obstante la gran amplitud de la libertad sin límites de que ha gozado la propaganda contra la sociedad, del seno del mismo pueblo se levantan un grito de reprobación, a pesar de los halagos con que se ha querido dorar esa nefasta obra anti-social.

Esta misma candidatura, que vosotros celebráis en estos instantes, importa a mi modesto sentir, una afirmación pública y solemne de ese espíritu de comprensión realista de los problemas que afectan a las clases populares.

He tenido ya muchas ocasiones en que he debido dirigirme a mis conciudadanos y la oportunidad de expresar mi pensamiento con relación a las futuras líneas de mi gobierno.

Esas grandes ideas las he recogido del sentir íntimo de toda la nación, que por mil medios diferentes ha manifestado su honda aspiración de tranquilidad y su férvido anhelo de consagrarse enteramente al trabajo.

Vosotros que sois hombres de trabajo, estais en condiciones de comprobar diariamente cuán sentida es la aspiración nacional de salir definitivamente de este período de incertidumbres que agosta en flor, las mejores iniciativas y que no permite el empleo de las energías que debían hacer más fecunda la tierra y más eficaz el trabajo del hombre.

El pueblo está ya comprendiendo que no puede haber esperanza alguna de mejoramiento para su situación económica y social, ni para él ni para nadie, si el Estado y los ciudadanos deben vivir preocupados día a día de impedir disturbios y atentados, si la tranquilidad interior no permite el desarrollo de los negocios y de las industrias de donde recaba el obrero sus salarios.

Yo he prometido a los obreros procurarles trabajo, un trabajo abundante que haga más remunerativo su esfuerzo y les permita mirar con mayor seguridad el porvenir.

Entre los problemas que afectan particularmente a la clase obrera hay uno, que por su trascendencia toca el fondo mismo de la vida. Me refiero al problema de la habitación popular. La formación del hogar, la educación de la niñez, la salubridad, y la cultura en el grado de la vida están relacionados con él.

Me propongo, como decía en otras ocasiones, abordar la solución de este problema desde el primer día de mi administración. He estudiado ya la manera de financiar la construcción de 60.000 casas para obreros en todo el país, lo que significa no sólo un aporte considerable a la solución de un problema hondo y general, sino también un impulso a la producción nacional con el mejoramiento efectivo de los salarios en razón del movimiento industrial y comercial de una obra de esta naturaleza.

Pero todas estas esperanzas de dar al pueblo una vida mejor, estriban en la mantención del orden interno, sin el cual continuaremos viviendo al día sin atender a la solución de los problemas de largo alcance, cuando no retrocediendo en el camino del progreso.

Gracias, señores, por esta manifestación, que yo la acepto como una adhesión a los ideales que no son políticos, tal como se interpreta la palabra entre nosotros, pero que son sinceros, únicos y pueden procurar un efectivo bienestar a nuestro pueblo.

No pensemos en las ventajas políticas que podamos sacar de nuestra acción. Miremos a la patria por encima de nuestras ventajas e intereses. Esa es la política que no cambia, único y perdurable medio de los embates constantes de los hombres y sus pasiones.

Brindo señores, por la prosperidad del partido demócrata y por su presidente.

Brindo porque unidos todos labremos la realización de todos estos propósitos, labremos la prosperidad del país con nuestros esfuerzos y nuestros sacrificios, sin esperar de nuestros conciudadanos otro premio que suscitar en todos ellos la consagración de semejante trabajo."

DISCURSO DEL SENAOOR DON FIDEL ESTAY

El señor Fidel Estay que ofreció la manifestación de esta noche en honor del candidato nacional señor Gustavo Ross Santa María, se expresó en los siguientes términos:

"El Partido tiene el honor de recibir en su casa al eminente ciudadano que eligió como su candidato:

Agrego: Esta manifestación al señor Ross debéis recibirla como ajena a los artificios con que en tiempos electorales los conjuntos de hombres suelen a veces revestir sus actuaciones.

Hemos querido juntarnos cerca de vuestro personalidad pocos días antes de la gran batalla, más que para testimoniaros nuestra adhesión, para presentaros un pliego formal de nuestras esperanzas, que seguramente es también la aspiración que en estos momentos vibra en la mayoría de los corazones proletarios de Chile.

DISCURSO PRONUNCIADO POR EL SR. ROSS.- PALABRAS DEL SENADOR SR. FIDEL ESTAY

Hay, señor, un gran cansancio en la masa ciudadana por la forma en que el país ha vivido hasta hoy desde el año 1891. Nuevos rumbos son necesarios que hagan cambiar por completo la fisonomía de la vida de la república. Obreros, agricultores, comerciantes e industriales desean que no se siga en este eterno fermento de agitaciones diarias.

Ellas engendran al pequeño cacique político y han hecho posibles ridículas asonadas que detienen el progreso y que nos desacreditan como nación.

Agregó: "El pueblo, el verdadero pueblo que trabaja resignado espera la gran empresa que ha de hacerle posible la construcción de habitaciones confortables, verdaderas casas, en las cuales pueda vivir con sus hijos en paz y seguridad contra los enemigos de la salud.

El pueblo desea que no se burlen las leyes que con tanto sacrificio ha obtenido.

Agregó que esperaban que el señor Ross hará cuanto esté de su mano para hacer más efectiva la preparación del artesano que hoy trabaja sin la eficiente ayuda de la escuela técnica, que en otras partes está puesta ampliamente al servicio de todos los ciudadanos.

El complemento de esta obra debe ser la educación de los hijos. La educación, hoy no tiende a los verdaderos objetivos que deben tenerse presente en la preparación de las reservas del porvenir.

Es vergonzoso que mientras en la capital hay en cada hijo de vecino un aspirante a empleado público, las tierras sureñas están llenas de troncos sin reforestarse y las grandes y efectivas riquezas de nuestra flora y fauna están agotándose por falta de explotación racional.

Este partido que se formará en 1887 para hacer una obra de oposición y fiscalización asegura hoy su verdadera posición, aquella que merecen y deben tener las fuerzas progresistas y evolutivas en las modernas sociedades.

Luego se refirió al Excmo. señor Alessandri, siendo aquí ovacionadísimo y vivándose al Primer Mandatario.

Dijo que en los momentos de cobardía, el ambiente y muchos otros factores que apagarán mañana el fulgurante veredicto de la historia le desconocen la enorme obra realizada y las proyecciones que ella tiene para el porvenir del país.

No hay sitio en Chile donde no se haya dejado un recuerdo del trabajo efectivo, legado a las generaciones que vienen. No hay ley de carácter social que no lleve impreso el sello del estadista completo. Sólo su talento político ha podido mantener las prerrogativas de la ley por encima del conjunto de pasiones, y odios.

Si tuviéramos que decir de él algo sencillo al alcance de nuestra capacidad diríamos que no sólo ha sido un gobernante de rara visión, sino un médico con mano experta que ha sabido curar los males que otros trajeron al país.

Le rindió en seguida un homenaje asociado al que el partido tributa al señor Ross.

Terminó exhortando a los demócratas a una férrea unión y disciplina.

Chile está dispuesto a intervenir en el litigio entre Ecuador y Perú

Contesta S. E. al Presidente Borrero

SANTIAGO, 15.— Se ha contestado al Presidente señor Borrero, del Ecuador, la invitación hecha conjuntamente a otros países para que Chile sirva de mediador en el conflicto fronterizo con el Perú, agradeciendo la muestra de confianza, lo que constituye la renovación de los lazos de amistad chileno-ecuatoriana.

El Excmo. señor Alessandri manifiesta que sería para él una gran satisfacción participar en la acción como el señor Borrero lo insinúa, si lo permitiera la concurrencia de los antecedentes necesarios y contribuyera a la eliminación del desacuerdo existente entre ambos países.

Agrega que podría Ecuador contar plenamente con la cooperación chilena en ese sentido si también lo requiriera el Gobierno peruano y si los demás países invitados estuvieran también dispuestos, agrega, fervorosamente a encontrar una fórmula salvadora que elimine la última dificultad sería de Sudamérica y realizar así la aspiración de paz y concordia entre pueblos hermanos.

DON JORGE GONZALEZ VON MAREES SEGUIRA COMO JEFE DEL NACISMO

DIRIGENTES DE ESE MOVIMIENTO RECHAZAN LA RENUNCIA QUE HABIA PRESENTADO

SANTIAGO, 15. — La directiva del nacismo entregó a la prensa la siguiente información oficial:

"La directiva nacional del movimiento Nacional Socialista por acuerdo y sentir unánime manifestado por los militantes nacional socialistas de Arica a Magallanes, rechaza la dejación de su cargo hecha por el señor Jorge González von Marées en una declaración publicada en la prensa el día 7 de septiembre"

Firman los señores Mauricio Mena, Carlos Keller, Fernando Guarello, Gustavo Vargas, Félipe Lazo, Javier Cox, Hedilberto Bizama, Alfredo Lea Plaza, Pedro Fonseca, Raúl Valdivieso, Diego Lira y Luis Correa.

NACISTAS NO ACATAN A SU JEFE

SON CONTRARIOS AL FRENTE POPULAR

SANTIAGO 15.— Veinticinco nacistas se han agregado al movimiento contra la orden que dió el señor González von Marées para que los elementos de esa entidad política voten por el señor Aguirre Cerda.

Entre los firmantes figuran los señores Agustin Donoso, ex director de organización, Carlos Aguirre Molinares, ex director de propaganda, Manuel Concha Moreira, ex tesorero.

LOS "SIETE ENANITOS" ESTAN LOCOS DE ALEGRIA CON SU RADIO RCA VICTOR CON CONTROL ELECTRICO

Han elegido el más completo de los radios de sobremesa, un superheterodino RCA Victor que tiene todos los perfeccionamientos producidos hasta ahora en radio. Incluye la "Voz Mágica Arco-Sónica y el "Con trol Eléctrico" por primera vez en radio de sobremesa.

MODELO 811-T-11 Tubos de metal. Tres Bandas. Toda onda. "Ojo Mágico". Salida 12,5 Watts. Alto parlante superdinámico de 21 centímetros. "Voz Mágica" Arco Sónica y el sensacional perfeccionamiento CONTROL ELECTRICO RCA Víctor

El Control Eléctrico RCA Victor es un mecanismo completamente automático, que permite sintonizar instantáneamente hasta 8 estaciones favoritas escogidas de antemano, mediante el sencillo procedimiento de Oprimir un botón

RCA Victor

HAY DISTRIBUIDORES AUTORIZADOS EN TODO EL PAIS

en CONCEPCION

"LA CASA CHICA"

FRANCISCO ASENCIO

BARROS ARANA 609 — CASILLA 555

LA ALIANZA POPULAR LIBERTADORA Y OTROS ORGANISMOS RECHAZAN RENUNCIA DE DON CARLOS IBAÑEZ DEL CAMPO

Como el general insistiera en su retiro, la Alianza resolverá hoy la situación definitiva que adoptará frente a este asunto

SANTIAGO, 15. — Reunida la directiva de la Alianza Popular Libertadora rechazó por unanimidad la renuncia a su candidatura presentada por el señor Carlos Ibáñez del Campo, pero este insistió en su deseo que se le elimine de la contienda.

Por este motivo se accedió a que el señor Ibáñez continuara presidiendo la Alianza Popular Libertadora y que la directiva resolverá el domingo una situación definitiva sobre este asunto

SANTIAGO, 15. — A medio día se reunió la Junta Central Radical de Izquierda, presidida por el señor Manuel Barros, quien dió cuenta de los términos de la renuncia que ha hecho el señor Carlos Ibáñez del Campo a su candidatura presidencial y además de una comunicación enviada por el señor Pedro Aguirre Cerda solicitando el concurso de esa colectividad.

Se dió cuenta también de una entrevista sostenida con el presidente del radicalismo señor Gabriel González Videla.

Los delegados señores Piedrabuena y Emilio Rodríguez presentaron una moción en el sentido de que la renuncia del señor Ibáñez refleja exactamente la situación política del país y que como homenaje a los principios unitarios se autorizaba a la mesa para celebrar, llegado el caso, un pacto político con las izquierdas.

El voto fué aprobado en su primera parte, no así en la segunda.

Después de un extenso debate se acordó por mayoría dar votos la abstención electoral en la próxima elección.

SANTIAGO, 15. — En las últimas horas de la tarde estaban reunidos los dirigentes de la Unión Socialista para resolver su actitud frente al retiro del señor Ibáñez.

SANTIAGO, 15. — El Comité Central de la Alianza Popular Libertadora se reunió hoy también para pronunciarse sobre su apoyo electoral al candidato del Frente Popular.

El depósito de armas descubierto en un domicilio de la calle Ricanten

La detención del general en retiro Sr. Marín, por propalar falsos rumores

SANTIAGO 15.— El depósito de armas descubierto por la policía en la calle de Ricanten era la casa del ex suboficial de la armada señor Rodolfo Digler.

Había seis fusiles Stayer, más de mil tiros de fusil y armamento menor.

La detención del general en retiro señor Marin se debe a que comunicó a un gerente de banco que se había alzado en armas la primera división de ejército.

El gerente lo denunció, llevándosele detenido a Investigaciones desde donde se le trasladó a la cárcel.

Radicales respetables se alejan de su partido: hay 30 mil doctrinarios

NO ACEPTAN CONCOMITANCIAS CON COMUNISTAS

SANTIAGO 15. — Se han producido nuevos alejamientos de radicales respetables de ese partido, los cuales renuncian por no aceptar concomitancias con los comunistas.

El partido radical doctrinario en su corto tiempo de existencia cuenta con la adhesión de más de 30.000 electores.

En Ovalle se ha incorporado a esta combinación política, el prestigioso radical señor Fidel Aguirre Cisternas

Indignación causa desacato contra el intendente de Llanquihue

ACTITUD INSOLENTE DEL EX-DIPUTADO FERRADA

PUERTO MONTT 15. — Ha sido unánimemente repudiado por la opinión pública local, el hecho ocurrido antenoche a la primera autoridad de la provincia, don Alfredo Silva Cortés en su propia casa habitación, de parte de uno de los relegados políticos.

Desde las primeras horas del día jueves, elementos ibañistas, acompañados del ex diputado Raúl Ferrada, recorrieron las calles de la ciudad, repartiendo panfletos y volantes, anunciando que ese día se verificaría en el Teatro Colón, una concentración de carácter político. En vista de no haberse presentado la solicitud con la anticipación que la ley exige, solicitando el correspondiente permiso, para realizar la concentración, carabineros procedieron a impedir se llevara a efecto dicha concentración, disolviendo en forma enérgica a los manifestantes.

En vista de este impedimento, Raúl Ferrada, acompañado de otros relegados, se dirigió a la casa particular del Intendente señor Silva Cortés, llegando hasta la mampara, en forma insolente, atrevida y altanera. El señor Silva, preguntó a Ferrada qué necesitaba, respondiendo éste con improperios e insultos de toda índole hacia la primera autoridad.

El Intendente reprendió la actitud de Ferrada, en forma serena, pero enérgica, obligándole a retirarse antes de hacer uso de la fuerza pública, pero como Ferrada continuara amenazando e insultando al Intendente, se ordenó la detención.

Ferrada huyó atrincherándose en un hotel de la localidad, viéndose carabineros e investigaciones obligados a forzar la puerta de la habitación para detenerlo, siendo conducido inmediatamente e investigaciones.

Ante este desacato a la primera autoridad, quien goza de generales simpatías y estimación en la provincia, el señor Silva Cortés ha recibido innumerables adhesiones de los vecinos y caracterizados políticos de este puerto, repudiando la actitud insolente y altanera del dirigente Ibañista.

Momentos más tarde, Ferrada era puesto en libertad, obligándosele a salir de la ciudad, después de dar amplias explicaciones al señor Intendente. — (Hohmann).

Fuerza y salud por la FOSFATINA FALIERES

De composición científica la Fosfatina Falières rica en vitaminas encierra harina y féculas diversas, escogidas y parcialmente digeridas bajo la influencia de tratamientos especiales.

Es el alimento ideal de los niños después del destete, de los ancianos y de los convalecientes, a causa de la facultad de su digestión y de sus propiedades forticantes.

El uso de la Fosfatina Falières es económico: El tarro grande permite preparar 50 platos de manera que el costo de cada uno sale sólo a 20 centavos.

La procesión de la Virgen del Carmen

LA ESCUELA MILITAR ESCOLTARA A LA PATRONA DEL EJERCITO

SANTIAGO 15. — Mañana domingo se efectuará la tradicional Procesión de la Virgen del Carmen, que saldrá del templo del Salvador. Por disposición del Ministerio de Defensa Nacional, un batallón de la Escuela Militar asistirá en representación del Ejército y escoltará el anda de la Patrona de las Fuerzas Armadas.

ENTREVISTA A DON GUSTAVO ROSS

Publicará hoy "El Diario Ilustrado"

SANTIAGO. 15 — "El Diario Ilustrado publicará mañana una entrevista del señor Ross que irá en primera página con un retrato a cinco columnas y en colores.

Locales Comerciales

Construcción nueva contra incendio, en Colo Colo, entre O'Higgins y Barros Arana, para entrega desde pronto, OFREZCO.

Tratar O'HIGGINS 796

3.300 MESAS RECEPTORAS

DEBERAN CONSTITUIRSE MAÑANA EN EL PAIS

SANTIAGO, 15. — El lunes se constituyen en el país 3.300 mesas receptoras de sufragios, en las cuales sufragarán más de 500.000 ciudadanos inscritos.

A Rancagua vá hoy don Pedro Aguirre

Marcha de la Democracia hay en esa ciudad

SANTIAGO, 15. — Mañana a las nueve horas se va a Rancagua el señor Pedro Aguirre Cerda acompañado de algunos dirigentes del Frente Popular para asistir a la Marcha de la Democracia que se efectuará en esa ciudad.

Regresará a Santiago a las 17 horas.

Está inscrito don Gustavo Ross

INFORMACION FALSA PUBLICO "LA HORA"

SANTIAGO 15.— El diario "La Hora" publica un artículo diciendo que el señor Ross no puede ser Presidente de Chile por cuanto no se encuentra inscrito.

La noticia es absolutamente falsa, ya que el señor Ross está inscrito en la octava comuna Universidad, sección 26, número 17.

En la misma comuna en que se encuentra inscrito el señor Ross lo está la señora María de la Luz Ossa, esposa del señor Ross.

POPEYE AGUILA VENCIO A ROZAS

La pelea de anoche

SANTIAGO, 15.— Popeye Aguila haciendo toda una gran pelea derrotó esta noche al fuerte pegador Francisco Rozas, quien cayó con todos los honores ante la superioridad de su contrincante.

La pelea agradó al numeroso público que la presenció y que se retiró satisfecho de la presentación que hicieron ambos contendores.

Tripulantes del buque escuela alemán perdido habrían aparecido

RUMORES DE QUE HA SIDO ENCONTRADO UN BOTE SALVAVIDAS CON VARIOS CADAVERES

SANTIAGO, 15.— Informaciones no confirmadas llegaron a Punta Arenas procedente de la policía argentina de Ushuaia dicen que habría aparecido un bote salvavidas con varios cadáveres en la playa de la isla Picton, que corresponderían al buque escuela y tripulantes alemanes del "Admiral Karpfanger" perdido hace tiempo en los mares del sur.

Se trata de confirmar la noticia.

EL EQUIPO MILITAR DE EQUITACION

ESTA EN BUENAS CONDICIONES EN EE. UU.

SANTIAGO, 15. — Comunicaciones recibidas en la División de Caballería dicen que el equipo chileno de equitación se encuentra en condiciones satisfactorias, asignándosele gran chance en las competencias que se inician el 20 del presente y que termina el 23.

Terminado este concurso que se efectuará en Wáshington volverá a Nueva York para asistir al Horse Shaw continuando a Canadá.

El capitán Yáñez que se encontraba enfermo se ha mejorado, pudiendo así participar en todos los concursos. Fué dado de alta.

LA SITUACION DE LA CANDIDATURA ROSS EN MALLECO es INMEJORABLE: TRIUNFARA ALLI

DECLARACIONES HACE A "LA PATRIA" EL DIPUTADO LOYOLA

SANTIAGO, 15.— Hoy se dirigió a Victoria el diputado señor Gustavo Loyola, Vásquez que va a ponerse al frente de los trabajos electorales de varias localidades de esa circunscripción.

Entrevistado, exclusivamente para "La Patria" declaró que la provincia de Malleco dará al señor Ross tantos votos que sus cifras son insospechables, lo cual traduce con toda fuerza el arraigo que tiene esta candidatura en los valiosos elementos de orden que han ofrecido su adhesión sin reservas.

SANTIAGO, 15.— El diputado del segundo distrito de Santiago señor Enrique Alcalde ha declarado que la situación del señor Ross es inmejorable.

La candidatura nacional, agregó, ha penetrado en la conciencia de todo el electorado del país.

SANTIAGO, 15.— Comunican de Puerto Natales que el Comité Provincial de la candidatura del señor Ross y miembros falangistas de Punta Arenas, han continuado trabajando en la propaganda de esta candidatura.

Han recibido numerosas adhesiones de parte del comercio y de destacados vecinos que han prometido trabajar incansablemente en favor y propagación de las doctrinas de orden y progreso sustentadas en el programa presidencial del señor Ross

Acuerdos para acelerar la pavimentación de la Avenida Pedro de Valdivia se adoptaron ayer

CON TAL MOTIVO SE EFECTUO UNA REUNION EN LA MUNICIPALIDAD, PRESIDIDA POR EL ALCALDE, SEÑOR ABRAHAM ROMERO. — ASISTIERON VECINOS DEL BARRIO MENCIONADO Y EL DELEGADO DE LA DIRECCION GENERAL DE PAVIMENTACION. — LA PRIMERA AUTORIDAD COMUNAL HARA ESPECIALMENTE UN VIAJE A SANTIAGO PARA OBTENER LAS FACILIDADES DEL CASO A FIN DE QUE LOS TRABAJOS SE HAGAN LO MAS RAPIDAMENTE POSIBLE

Ayer se llevó a efecto la reunión del Comité de Vecinos del Barrio Pedro de Valdivia, el delegado de la Dirección General de Pavimentación señor Ramón del Castillo y el Alcalde señor Abraham Romero, en la sala de la Alcaldía con el fin de tratar la cuestión de la pavimentación de dicha avenida.

La reunión se efectuó a las 11.30 horas bajo la presidencia del Alcalde señor Romero, habiendo asistido también el representante de la empresa paimentadora Anglo Chilian Asphalte Co.

El delegado de la Dirección General de Pavimentación señor del Castillo explicó a los presentes las dificultades con las cuales se había tropezado para continuar la pavimentación. Entre éstas la más grave era el cambio de la cañería del agua potable, la cual había que cambiarla antes de iniciar los trabajos de pavimentación.

Sobre este importante asunto se conversó bastante, llegándose a la conclusión de que había que dirigirse a la Dirección de Hidráulica para que se hiciera luego el desplazamiento de la cañería con el fin de proceder rápidamente a los trabajos de pavimentación de esta avenida.

El delegado de la Dirección General de Pavimentación hizo referencia a la ley Nº 6266 recién aprobada por la cual se concedían facilidades para efectuar trabajos de pavimentación. Se acordó que los vecinos, según un acuerdo anterior tomado en otra reunión semejante, cancelaran las cuotas que se habían acordado para iniciar estos trabajos.

El Alcalde señor Romero expresó que él, como autoridad comunal, estaba dispuesto a prestar la mayor atención a este problema de la pavimentación de la avenida Pedro de Valdivia y que haría para este efecto, un viaje a Santiago a fin de recabar de los organismos respectivos las facilidades necesarias que estos trabajos se lleven a la práctica lo más rápidamente posible.

Hizo referencia el Alcalde, señor Romero a la magnífica disposición que le había manifestado el Director General de Hidráulica ,señor Oyanedel, para solucionar todas las dificultades que se presentaran dentro de la repartición de su cargo.

Manifestó, así mismo, que después de todo lo conversado era conveniente redactar un memorándum en que se dejara constancia de todo lo acordado en esta reunión concretando en materias lo que habría que hacer y poder de esta manera ir realizando punto por punto todo lo concerniente a los trabajos de pavimentación de la avenida mencionada que es una de las más importantes vías de comunicación que tiene la ciudad.

Estos puntos quedaron concretados así:

1º) Cooperación de todos los vecinos a estos trabajos llevan a efecto lo acordado anteriormente de erogar las cuotas correspondientes acordada a cada uno,

2º) Labor decidida de todos, tanto de vecinos como de los organismos encargados de ejecutar estos trabajos.

3º) Acción para conseguir de la Dirección General de Hidráulica la solución del problema de las cañerías de impulsión de La Mochita cuyo cambio y desplazamiento se ha venido retardando con perjuicio de la pavimentación de esta avenida.

4º) Considerar la situación de la empresa pavimentadora Anglo Chilian, la cual, solucionadas las dificultades, se compromete a ejecutar totalmente la pavimentación dándola por terminada en marzo próximo.

Actos de violencia son enérgicamente condenados en los círculos políticos y por la opinión pública

EL ATENTADO DE QUE FUE VICTIMA UN DIRIGENTE DERECHISTA DE CURANILAHUE MERECE LA MAS ENERGICA SANCION. — ASI LO EXPRESA EL COMITE ELECTORAL DERECHISTA DE CORONEL EN UNA PROTESTA QUE HA DIRIGIDO A NUESTRO DIARIO. — DIRIGENTE DE LA CAMPAÑA ROSSISTA HA SIDO AMENAZADO DE MUERTE EN CORONEL. — SE ESTIMA QUE LAS AUTORIDADES DEBEN ADOPTAR MEDIDAS PARA PREVENIR Y REPRIMIR LA VIOLENCIA

En nuestra edición anterior dimos cuenta del atentado de que fué víctima el conocido dirigente derechista de Curanilahue, señor Luis Campos Molina, quien fué traído en estado de gravedad a Concepción y recluído en una clínica donde fué sometido a una delicada operación.

Este acto de violencia ha merecido la más enérgica condenación en los círculos políticos derechistas, pues es inconcebible que gente ofuscada por las pasiones políticas llegue a tales extremos cuando la opinión pública en general necesita la mayor tranquilidad ante el próximo acto electoral.

EL COMITE ELECTORAL DERECHISTA DE CORONEL ESTAMPA SU PROTESTA

En la tarde de ayer recibimos una comunicación del secretario general de la Campaña Electoral Derechista en la cual se estampa una enérgica protesta por el atentado y se espera que la justicia sancione enérgicamente los actos de esta naturaleza.

La comunicación a que nos referimos es del siguiente texto:

Coronel, 15 de octubre de 1938.

Señor.

Director de "La Patria".

Presente.

Muy señor nuestro:

Por intermedio de las columnas de "La Patria" hacemos pública nuestra protesta por el cobarde atentado de que fué víctima el conocido dirigente de derecha de Curanilahue, don Luis Campos Molina y dejamos estampada nuestra justa indignación por este acto violento que sólo conduce a agriar los ánimos frente al desarrollo de una contienda cívica.

Esperamos que la justicia sancione enérgicamente a quienes en nombre de principios políticos atropellan las más elementales reglas del respeto humano. Por el Comité Relacionador de Elecciones de Coronel.— **Enrique Castro**, secretario general de la campaña.

DIRIGENTE POLITICO DE CORONEL IBA A SER ATACADO

Por otra parte, supimos ayer que el secretario general de la campaña del candidato nacional en Coronel, señor Enrique Castro, fué groseramente insultado y amenazado por un militante comunista si continuaba actuando en la campaña política. Este individuo intentó encontrar al señor Castro para dispararle algunos balazos, acto que fué repelido y del cual se dió cuenta al capitán de Carabineros, señor Merino.

Poco después el militante frentista fué desarmado por algunos derechistas, pues este individuo en estado de ebriedad andaba en busca del señor Castro.

DESEO DE LLEGAR A LA VIOLENCIA

Estos actos de que nos ocupamos demuestran claramente que algunos elementos políticos exaltados y faltos de todo razonamiento, tratan de llevar la campaña política al campo de la violencia, posiblemente con el propósito de producir alarma y desconcierto abusando de las libertades de que se dispone para el acto electoral del 25 del presente.

LAS AUTORIDADES DEBEN ACTUAR ENERGICAMENTE

En esta situación, los círculos políticos y la opinión pública en general ansían que las autoridades adopten el máximum de energía tanto para prevenir como para reprimir actos violentos que puedan traernos una situación funesta. Queda así de manifiesto que estas medidas de previsión deben adoptarse inmediatamente, antes que actos aislados influyan en el ánimo de gentes poco razonables.

MAÑANA DEBERAN CONSTITUIRSE LAS MESAS RECEPTORAS DE SUFRAGIOS QUE ACTUARAN EL 25 DEL PRESENTE

De acuerdo con la Ley este acto debe efectuarse ocho días antes de la elección. — Algunas instrucciones

De acuerdo con lo determinado en el artículo 45 de la Ley de Elecciones, las mesas receptoras de sufragios deberán constituirse ocho días antes de la fecha de la elección, o sea, mañana lunes 17 del presente.

Con tal motivo reproducimos a continuación algunas de las disposiciones que han sido enviadas por el Director del Registro Electoral y que los miembros de las mesas deben tener presentes:

Reemplazo de Vocales. — La Junta Electoral entrará a conocer de los reemplazos de Vocales por las exclusiones y excusas que se le hubieren presentado después de la notificación consiguiente para la constitución de las Mesas, solamente una vez que haya sido cumplida dicha reunión de constitución de las Mesas a que se refiere el artículo 45. Para este efecto, la Junta Electoral se atendrá a lo establecido en los artículos 48 y siguientes.

Conforme lo ordena el artículo 49, a partir del día señalado en el artículo 45, que para el presente caso es el día 17, la junta Electoral se reunirá diariamente con objeto de conocer y resolver sobre dichos reemplazos de Vocales hasta que tenga cabal conocimiento de estar constituidas todas las Mesas.

De acuerdo con lo ordenado en el artículo 50, una vez constituídas todas las mesas, se hará la publicación de la nómina definitiva de los vocales, con indicación del sitio en que deberá funcionar cada Mesa y se comunicará el mismo día, esa nómina al juez del Crimen y a la autoridad administrativa, debiendo, además, fijarse en la Oficina del Conservador.

Locales de las Mesas Receptoras. — En conformidad a lo establecido en el artículo 37, las Mesas Receptoras funcionarán en los mismos locales que lo hicieron en la pasada elección ordinaria de Congreso Nacional salvo circunstancias sobrevinientes de casos fortuitos que hayan cambiado aquella situación, como sería incendio, demolición o se tratase de un local de propiedad particular en el que no estuviere instalada la oficina o servicio público que había sido designado para funciones que han sido acogidas por el Tribunal Calificador, estableciendo jurisprudencia que reconoce a la Junta Electoral Departamental facultad de resolver casos mediante resolución debidamente fundada, consignada en acta de su sesión, dándosele inmediata publicidad para los efectos legales consiguientes y conocimiento público.

RECLAMOS DE AVALUOS

Los propietarios que no se encuentren conformes con el nuevo avalúo de sus predios, tienen plazo para reclamar hasta el 31 de Octubre.

Los reclamos deben presentarse por escrito y pueden entregarse en las Inspecciones de Impuestos Internos o en la Administración de la V Zona en Concepción.

Deberán cumplir los siguientes requisitos:

1º— Papel sellado de $ 2.—.

2º— Acompañar el último recibo de contribución.

3º— Indicar el número del Rol del predio por el cual se reclama el nombre y domicilio del propietario y acompañar los antecedentes que justifiquen el reclamo.

4º— Las solicitudes deberán ser elevadas por los propietarios o por personas que justifiquen debidamente (poder) su representación.

Los avalúos de las diversas comunas han sido publicados en los periódicos y fechas que a continuación se indican:

CAÑETE: "El Sur" del 25 y 26 de Septiembre y 1º de Octubre.

LEBU: "La Patria" del 12 de Octubre y "El Araucano" del 29 de Septiembre y 6 de Octubre.

CONTULMO: "El Sur" del 1º de Octubre.

LOS ALAMOS: "El Sur" del 8 de Octubre.

SAN ROSENDO: "El Ferrocarril" del 30 de Septiembre.

CABRERO: "La Discusión" del 30 de Septiembre.

YUMBEL: "La Discusión" del 28 de Septiembre.

CURANILAHUE: "La Patria" del 25 de Septiembre.

ARAUCO: "La Patria" del 30 de Septiembre.

Todos estos periódicos pueden adquirirse en las imprentas respectivas o consultarse en la Administración de Impuestos Internos de Concepción o en las Municipalidades correspondientes.

EL ADMINISTRADOR

LOS ALCALDES PODRAN OTORGAR LAS PATENTES DE ALCOHOLES

Lo que establece un decreto expedido por el Ministerio de Agricultura

Damos a continuación el texto del decreto, cursado por Ministerio de Agricultura, relacionado con el remate de patentes adicionales para la venta de licores, correspondientes al presente año:

Teniendo presente:

Que por decreto Supremo Nº 562, de 17 del mes próximo pasado se modificó el artículo 3.o transitorio del Reglamento del Libro Segundo de la Ley de Alcoholes vigente, disponiéndose que se efctuaría en la segunda quincena de diciembre próximo al remate de las patentes adicionales correspondientes al presente año; y

Que al establecer la Ley la prohibición de abrir los negocios clasificados en la Letra F en los días y horas señalados en el inciso 2.o del artículo 139, salvo la excepción contemplada en el inciso 3.o de dicho artículo, procede reglamentar el funcionamiento de dichos establecimientos dentro del curso del presente, autorizando el otorgamiento inmediato de las patentes adicionales requeridas.

Y con arreglo a lo dispuesto en el artículo 1º de la Ley 4,587, de 9 de febrero de 1927, y en los artículos 117, y 139 de la Ley de Alcoholes, de 8 de marzo último y en el número 2 del artículo 72 de la Constitución Política del Estado.

DECRETO:

Reemplázase el artículo 3.o transitorio aprobado por el decreto Nº 562, del 17 del mes próximo pasado, expedido por el Ministerio de Agricultura, por el siguiente:

"Los alcaldes respectivos podrán otorgar las patentes adicionales correspondientes a todo el año 1938.

El valor de dichas patentes será equivalente al 50 por ciento del valor de las patentes de primera clase señaladas en la Letra F del artículo 117 de la Ley de Alcoholes vigente.—**Alessandri.—Máximo Valdés F.**"

LOS FUNERALES DEL CARABINERO DURAN

SE LLEVARAN A EFECTO HOY EN LA MAÑANA

Los funerales del carabinero Florentino Durán Ramírez, fallecido trágicamente en las primeras horas de la noche del viernes, se llevarán a efecto hoy a las 9.30 horas, después de una misa que se oficiará en el cuartel de la Cuarta Comisaría.

LAS FESTIVIDADES DE INAUGURACION DEL EDIFICIO DE LA ESCUELA DE FARMACIA TERMINARON

EL ALMUERZO DE AYER A MEDIODIA Y EL BAILE EFEECTUADO ANOCHE

Ayer fué el día de clausura de las fiestas que se celebraron con motivo de la inauguración del nuevo edificio de la Escuela Química y Farmacia.

LA SESION DE CONFERENCIAS

Por la mañana se llevó a cabo la sesión de conferencias en el local de la Escuela de Farmacia. Estas estuvieron a cargo de los señores Santiago Gatica, farmacéutico de la Armada y Mario Rosende, farmacéutico del Seguro Obrero, quienes disertaron en forma amplia acerca de la organización de la farmacia en sus respectivas reparticiones, estas conferencias fueron complementadas con ilustraciones de suyo interesantes.

La numerosa concurrencia que se congregó les aplaudió al terminar.

EL ALMUERZO

En los comedores del Restaurant Nuria se llevó a cabo el almuerzo que los ex alumnos ofrecieron a la Facultad de Farmacia de la Universidad. Este almuerzo fué una muestra de la íntima cordialidad que une a los farmacéuticos entre sí y, especialmente, con su Escuela.

Ofreció la manifestación el Sr. Justiniano Herrera en un hermoso y bien conceptuado discurso que cosechó nutridos aplausos.

Contestó el Sr. Salvador Gálvez en breves frases llenas de la más sincera gratitud, para con los ex alumnos que les festejaban.

Hablaron además, los señores Ramón Montero, y don Santiago Gatica.

Los farmacéuticos señores Vergara, Rozas y Belmar ejecutaron varios trozos de canto que fueron del más completo agrado de los comenciales.

Cerró la manifestación el Sr. Juan Ibáñez, Director de la Escuela de Química y Farmacia de la Universidad de Chile, quien habló además a nombre de la Universidad de Chile.

Los diplomas de farmacéuticos de la Universidad de Concepción fueron entregados a todos los egresados presentes, constituyendo este acto uno de los más significativos.

EL BAILE DE ANOCHE

De un éxito sin precedentes fué el baile inaugural que los alumnos de la Escuela de Química y Farmacia realizaron anoche, como número de clausura de las festividades.

El nuevo edificio daba un golpe de vista magnífico con toda su iluminación en funcionamiento, parecía un palacete.

En su interior una buena jazz hizo las delicias de la concurrencia con sus acordes de música bailable.

El buffet fué muy bien atendido por la prestigiosa firma comercial de Pujol hermanos, dueños del establecimiento de la confitería del mismo nombre.

LA DELEGACION ESTUDIANTIL SANTIAGUINA NOS VISITO ANOCHE

Anoche estuvo en nuestro diario la delegación estudiantil santiaguina que regresará en la mañana de hoy a la capital, para despedirse y hacer presentes sus agradecimientos por la cordial acogida que sus compañeros de esta Universidad les tributaron, haciéndoles objeto de toda clase de finas atenciones durante su estadía.

LA CAJA DE SEGURO OBRERO ADQUIRIO LOS TERRENOS EN QUE CONSTRUIRA SU NUEVO EDIFICIO

Las escrituras de venta fueron firmadas últimamente. — Servirá para los servicios administrativos

En una de nuestras anteriores ediciones informamos a nuestros lectores sobre las gestiones que existían para la compra de un predio en el cual se iba a edificar el nuevo edificio que tendrán los servicios administrativos de la Caja de Seguro Obrero Obligatorio. Ahora, podemos informar que esta negociación quedó finiquitada en la semana que recientemente terminó por una suma que alcanza alrededor de setecientos mil pesos.

Ahora sólo queda el trámite de propuestas públicas para la construcción del edificio de que nos ocupamos, las que se harán oportunamente. Este edificio que tendrá todas las comodidades que requieren los servicios del Seguro Obrero, estará ubicado en calle Heras entre las de Aníbal Pinto y Colo Colo.

Té Monte Santo

es una bebida saludable de un aroma exquisito

Té Monte Santo

paq. grande 2.—

alcanza para preparar 28 tazas de té

paq. chico 40 cts.

alcanza para preparar 4 tazas de té

Recomendado contra

Enfermedades de los Riñones, del Hígado y de la Vejiga

El aniversario de la Universidad Popular y el concurso de guitarras

Los resultados obtenidos en este último

Antenoche se llevó a cabo en el Teatro Concepción el concurso de guitarras organizado por la Universidad Popular, en el segundo aniversario de su fundación.

Un numeroso público se dió cita en nuestro Coliseo Universitario, para presenciar esta interesante justa artística, coronando los esfuerzos de sus organizadores, ampliamente. Varios números debieron ser visados por los insistentes pedidos de la concurrencia.

LOS VENCEDORES

Los vencedores en este primer concurso de guitarras organizado en el país fueron los siguientes:

En la competencia de solistas: primer premio, Sr. Humberto Bosas, quien ejecutó el Miserere, de la Opera el Trovador de Verdi, con $ 80.

Segundo premio, Sr. José Pavez, con Rimpianto de Tocelli, en un arreglo del ejecutante, con $ 40.

Tercer premio, Sr. Víctor Poblete, con el vals Desde el Alma, una medalla.

En la competencia de conjuntos: primer premio, el conjunto Los Trovadores del Estero, con la tonada Cuándo, con $ 100.

El segundo premio al dúo Gómez Vinet, con la zamba Las Margaritas, con $ 50 y el segundo premio b), el dúo Vinet Cárcamo, con una medalla.

El tercero premio lo obtuvo el conjunto Lex, con una medalla.

En la competencia de composiciones originales: primer premio, el Sr. Humberto Bosse, con la composición Canto a la Luz, Romanza en Re Menor, con $ 150.

Estos premios pueden ser reclamados desde mañana lunes, a las 20 horas en la Universidad Popular, Ongolmo 550.

CINES

TEATRO CENTRAL .— En matinée aprobada para mayores y menores exhibe hoy la monumental reconstrucción histórica "Escipión el africano" un trozo de la historia de las famosas rivalidades entre Roma y Cartago, presentado maravillosamente con millares de personas y un gran elenco de artistas con Isa Miranda y Camilo Pilotto. Además en doble programa la tercera función de la superserie "El secreto de la isla del tesoro" con sus episodios 5º Desaparecida y 6º Trágica inundación. En sus funciones de selecta y noche el gran acontecimiento dramático "La ciudadela del silencio" una extraordinaria producción considerada la creación suprema de Annabella con Pierre Renoir.

TEATRO ROXY. — Dos hermosas producciones exhibe en su matinée de hoy: "Cena en el Ritz" la apasionante comedia dramática con Annabella y Paul Lukas y "Motín en China" una sensacional creación de Jack Holt. En selecta y noche las últimas exhibiciones de la graciosísima comedia Metro Goldwyn "Boda por partida doble", la famosa película de la "yunfa" en la que hacen una estupenda creación William Powell con Myrna Loy.

LA GRAN PREMIERE DE MAÑANA EN EL ROXY. — Erich María Remarque el famoso autor de "Sin novedad en el frente" y "De regreso", presenta su obra suprema "Tres Camaradas" en una gran premiere que se efectuarán en el Roxy en función nocturna de mañana.

"Tres camaradas" ha sido calificada como la película más emotiva que ha producido el cine hasta hoy y Metro Goldwyn ha realizado una maravillosa versión cinematográfica con los mejores artistas de sus elencos: Robert Taylor, Margaret Sullavan, Franchot Tone y Robert Young, dirigidos por el gran Franck Borzage.

TEATRO RIALTO.- Presenta por última vez la hermosa superproducción en colores naturales "El derecho a la vida" por Olivia de Havilland y George Brent. Hermosos panoramas sirven de fondo a este gran drama de acción.

En matinée "La marca de Fuego" por Sessue Hayakawa y Víctor Francen. Además va penúltima función de "Gran misterio del aire" y programa cómico.

ABNEGACION DE MADRE. — Para el mártes anuncia el estreno de este impresionante drama en castellano, interpretado por Vicente Orona, Fernando Soler y Virginia Fabregas

10529

EL MIERCOLES A LAS 17 HORAS SE EFECTUARA LA REVISTA ANUAL DE GIMNASIA DEL LICEO DE HOMBRES

Se realizará en la cancha de fútbol del establecimiento. — Promete ser un verdadero acontecimiento

Como lo hemos anunciado en ediciones anteriores, la revista anual de Gimnasia, del Liceo de Hombres se verificará el presente año el miércoles 19 a las 17 horas en punto en la cancha de fútbol del Colegio.

Debido a la importancia de este acto cívico y al enorme público que concurrió el año pasado, la dirección del Liceo ha tomado las precauciones del caso, haciendo construir tribunas en los alrededores de la cancha.

En cuanto a los preparativos técnicos de la revista, ésta promete ser un verdadero acontecimiento, dado el estado de preparación en que se encuentran los alumnos.

En una próxima oportunidad se dará al público el programa a que se sujetará este acto, el cual como siempre es novedoso y sencillo.

Comité Pro Paz y Libertad del Sur de Chile

Con asistencia de delegados de la Soc. S. M. La Ilustración de la Mujer, Unión de Profesores de Chile, Soc. Carpinteros y Ebanistas, Liceo Fiscal de Señoritas y otras importantes delegaciones de instituciones locales y órdenes, se reunió este comité el sábado 1.o de octubre en el local de la Soc. S. M. Lorenzo Arenas, calle Tucapel N.o 834, el cual fué cedido galantemente por su presidente.

Abrió la sesión del secretario general de este comité señor Alfredo Harrison Aborto, asesorado por la señorita Irma Enríquez Ortiz, secretaria del comité Femenino, quien dió a conocer el programa trazado por la Liga Internacional Femenina Pro Paz y Libertad de Wáshington; alabando a la vez la labor brillante que le ha cabido a esta institución, especialmente a uno de sus altos consejeros Mr. Franklin Roosevelt, Presidente de Estados Unidos de Norte América.

Sanatorio-Clínica del Carmen

HNOS. DE SAN JUAN DE DIOS

Ideal para el tratamiento de enfermedades nerviosas y mentales, toxicomanías, alcohol, morfina, cocaína, etc. Entretenimientos: Radio, billar, biblioteca, etc.

Director Técnico: Dr. Allende Navarro Neuro-Psiquiatria de las Universidades de Suiza y Chile

Sta. Rosa 2090, Teléfono 50146, Santiago

A fin de acordar la bienvenida que se dará a la Embajadora Miss. Heloise Dreinerd, quien ya llegó a Chile y pasará por esta ciudad, se resolvió una nueva reunión que se llevará a efecto hoy domingo 16 de octubre en el mismo local, calle Tucapel N.o 834/a las 14.30 horas. Se encarece la asistencia a los mismos delegados asistentes y además a las siguientes instituciones.

Universidad de Concepción; Liceo de Hombres; Universidad Popular; Federación de Estudiantes; Soc. Las Artes Mecánicas; Soc. Empleados de Comercio; Soc. Asociación Empleados de Comercio y Particulares; Soc. Santiago Watt; Soc. Unión Obreros Ferroviarios y otras delegaciones locales, de Talcahuano, Tomé, Penco y otros pueblos de la región que deseen hacerse representar.

POLITICA LOCAL

Grandiosa será hoy la proclamación del candidato nacional señor Gustavo Ross Santa María en Coronel

NUMEROSAS DELEGACIONES ASISTIRAN A ESTE ACTO, TANTO DE CONCEPCION COMO DE OTROS LUGARES. — LOS PARLAMENTARIOS SEÑORES JULIO MARTINEZ MONTT Y FERNANDO ALDUNATE CONCURRIRAN A ESTE ACTO. — ALMUERZO POPULAR HABRA DESPUES DE LA PROCLAMACION CON MAS DE 500 CUBIERTOS. — PROCLAMACIONES EN TALCAHUANO Y ÑIPAS. — LA PROCLAMACION DE AYR EN SANTA JUANA

Hoy se efectúa la grandiosa proclamación del candidato nacional señor Gustavo Ross Santa María en Coronel con la asistencia del senador don Julio Martínez Montt y del diputado don Fernando Aldunate, y delegaciones de la directiva central provincial de Concepción y dirigentes de los partidos unidos.

Entre los delegados de Concepción asistirán, por el Partido Conservador, los señores Hipólito Barriga, Guillermo Mery, Jorge Montalba, Arturo Mardones, Carlos Dham, Luis Soto, Luis Verdúgo y Carlos Fuentealba, vicepresidente de la Juventud Conservadora de Concepción.

Por el Partido Demócrata el presidente señor Baldomero Merino y don Arturo Elgueta; por el Partido Liberal, el doctor don Nicanor Durán; por el Partido Agrario el señor Carlos Forestier y don Carlos Larenas Munita por la Acción Republicana.

GRANDE ES EL ENTUSIASMO QUE EXISTE EN CORONEL

Por los preparativos que se han venido efectuando desde hace tiempo para este acto de proclamación en Coronel, se tiene la seguridad que será un acontecimiento pocas veces visto en dicho lugar.

Llama la atención las numerosísimas adhesiones que se han venido recibiendo para la candidatura nacional del señor Ross de parte de los obreros a pesar de lo que se ha venido sosteniendo continuamente de que los obreros no están con el señor Ross.

Podemos asegurar que los núcleos trabajadores comprenden mejor que los mismos agitadores la necesidad de que Ch le tenga alguna vez un Presidente que sepa encauzar la vida de la nación por el verdadero camino que necesita para que haya bienestar para todos. Por instinto conocen ellos que ya pasaron lo tiempos de los Presidentes políticos, y ahora lo que se precisa es un mandatario de talento como economista y de gran visión, como el señor Ross, para conocer las verdaderas y urgentes necesidades del país.

Conocen por necesidad de su propia existencia que el señor Ross elevará el nivel económico de los trabajadores y dará trabajo abundante fomentando las industrias y favoreciendo la producción.

Por estas razones la proclamación en Coronel promete ser grandiosa y será un acontecimiento que dejará recuerdos en los asistentes.

El discurso de proclamación lo pronunciará el presidente del Partido Liberal señor I. Roa, hablando a continuación el diputado señor Aldunate y varios oradores más de los diferentes partidos unidos.

EL ALMUERZO POPULAR

Después de la proclamación habrá un almuerzo de carácter popular en una quinta de los alrededores de Coronel al cual asistirán más de 500 personas.

LA PROCLAMACION EN TALCAHUANO

Hoy a las 17 horas se lleva a efecto la proclamación en Talcahuano en el local de calle Latorre esquina Lautaro.

Asistirán a ella el diputado señor Ladislao Munita y miembros de la directiva central de Concepción y componentes de los partidos unidos.

LA PROCLAMACION EN ÑIPA

A esta proclamación concurrirán delegados de Tomé componiendo la comitiva los señores Sergio Arias conservador; Juan Antonio Mora, demócrata; Eustaquio Torres de la Juventud Conservadora; don Carlos Villarruel demócrata y don Humberto Fuentealba, liberal.

Esta proclamación ha de ser un acto solemne por el entusiasmo que se ha venido notando entre los componentes de los partidos que apoyan la candidatura del señor Gustavo Ross, pues en las poblaciones de carácter rural es donde más se deja notar el entusiasmo por esta candidatura.

LA PROCLAMACION DE AYER EN SANTA JUAN

Ayer se llevó a efecto la proclamación en Santa Juana con la asistencia del senador don Julio Martínez Montt y del diputado don Fernando Aldunate quienes regresaron gratamente impresionados por el magnífico resultado de esta proclamación.

LA CONCENTRACION EN COPIULEMO

Hoy se efectúa una gran concentración en Copiulemu a la cual han sido invitados todos los habitantes de los alrededores de este lugar, y promete ser como en los demás lugares en donde se realizan hoy proclamaciones, de óptimos resultados por el entusiasmo que existe en dicho lugar por asistir a este acto.

LA PROCLAMACION EN RAFAEL EL DOMINGO 23

Por los preparativos que se han venido efectuando en Rafael, esta proclamación promete ser de lo más halagadora, pues son muchos los adherentes que existen en dicho lugar partidarios del señor Ross.

En este lugar la candidatura nacional del señor Gustavo Ross Santa María ha despertado un enorme entusiasmo entre la gente del lugar y de los campos vecinos.

PARTIDO DEMOCRATA DE CHILE

Proclamación en Coronel del señor Ross Santa María.

Hoy será proclamado en el puerto de Coronel el candidato de las fuerzas de derecha señor Gustavo Ross Santa María. La Agrupación Demócrata de Concepción, ha designado comisión compuesta por el presidente don Baldomero Merino Henríquez de dicha agrupación, su secretario señor Alejandro Zúñiga y los correligionarios Luis Rodríguez, Luis Terán, Daniel Cerda R., Raúl Alvarez y Arturo Díaz.

Comisión a Curanilahue

Por el primer tren de la mañana irán a Curanilahue, el director señor Víctor Briceño Ruiz, y un representante de la Juventud Demócrata señor Guzmán, los correligionarios José Jiménez y Enrique Yévenez.

Dichos correligionarios llegan hasta ese pueblo para asistir a una reunión de los Partidos de Derecha con el fin de dar un desagravio a las fuerzas de Derecha en vista del asalto de que fué víctima en ese pueblo el viernes recién pasado el dirigente demócrata don Luis Campos Molina, el cual ha causado en aquella ciudad una indignación general.

Sesión de Directorio

En la sesión de Directorio del Partido se acordó por unanimidad felicitar al señor Alcalde recientemente elegido don Abraham Romero enviándole una nota especial de felicitación.

Fallecimiento

Extraordinariamente reunido hoy el directorio se acordó enviar una nota de condolencia al Diputado don Ladislao Munita Risopatrón, por el sensible fallecimiento de su señora hermana (Q.E.P.D.), asociándose al dolor que aflige a su atribulada familia.

Enfermos

La secretaría del Partido comunica que don Emilio Delgado presidente de la Agrupación de Hualqui sigue un tanto mejor de la enfermedad que lo aquejaba. Así mismo, dentro de la gravedad en que se encuentra sigue mejor don Luis Campos Molina, víctima del reciente atentado de que fué objeto en Curanilahue por elementos izquierdistas.

Sesión de Directorio

Cítase al Directorio del Partido extraordinariamente para el martes 18 del presente a las 19.30 horas con el fin de seguir activando los últimos trabajos en favor de la campaña Presidencial.

Condolencia de la Democracia al señor Ladislao Munita:

Señor Ladislao Munita Risopatrón — Presente.

Distinguido señor:

La Directiva de la Agrupación Demócrata Provincial de Concepción, ante el sensible fallecimiento de su distinguida hermana señora Rosa Munita de Sandoval (Q.E.P.D.) se hace un deber de presentar a Ud. su sincero y sentido pésame por la desgracia que le aflige, rogándole ser el portavoz de hacer llegar este mismo sentimiento a su atribulada familia.

Quiera aceptar estos sentimientos de pesar con que esta Directiva se asocia a la irreparable desgracia que el destino enluta un respetable hogar.

Con los sentimientos de nuestra más alta consideración, saludan a Ud.: como sus atentísimos y Ss. Ss. — **Baldomero Merino Henríquez**, Presidente — **Alejandro Zúñiga Moraga**, Secretario.

Felicitación del Partido Demócrata al Alcalde:

Señor Abraham Romero — Alcalde de Concepción — Presente.

Distinguido señor Alcalde:

En sesión de Directorio celebrada el jueves recién pasado, por la Directiva Provincial Demócrata al tomar conocimiento de la designación de Alcalde de que había sido objeto, acordó por unanimidad de sus miembros dirigirse a Ud. felicitándolo con especial complacencia por dicho nombramiento.

No pudo menos esta Directiva reconocer en el señor Alcalde recientemente elegido, al correcto funcionario, caballeroso y probo ciudadano y profundo conocedor de las delicadas funciones a desempeñar.

Reciba, por tanto Ud. el reconocimiento más sincero que esta Directiva Provincial le exterioriza por las bellas cualidades cívicas y prendas personales que adornan la persona del señor Alcalde.

Saludan a Ud. sus más atentísimos y Ss. Ss. — **Baldomero Merino Henríquez**, Presidente — **Alejandro Zúñiga Moraga**, Secretario.

Telegrama enviado por el Senador don Julio Martínez a raíz del atentado que fué víctima el dirigente demócrata don Luis Campos Molina en Curanilahue:

Fernando Claro, Bernardo O'Higgins Nº 1667 — Santiago.

Pongo en conocimiento que elementos comunistas encabezados por regidor esa filiación José Delgado, de Curanilahue, asaltaron dirigente nuestra campaña y Director General don Luis Campos Molina, hiriéndolo a bala gravemente, quien fué traído Concepción tren especial y este momento encuéntrase sometido operación quirúrgica desesperándose salvarlo. Pongo estos hechos conocimiento esa Directiva no con ánimos de reclamo sino fin notificar dirigentes frentistas sin excepción que los demócratas de Chile los haremos responsables violencias sin recurrir denuncio justicia castigando cobardes criminales y alteradores orden público.

Fdo. — **Julio Martínez Montt.**

PROCLAMACION DE LA CANDIDATURA ROSS EN SAN VICENTE

Se efectuará hoy a las 17 horas

Hoy a las 17 horas se llevará a efecto en San Vicente la proclamación del candidato nacional a la Presidencia de la Republicaú, donde cuenta con numerosos partidarios, que trabajan activamente por asegurar el triunfo en las urnas el 25 del presente.

A este acto que adquirirá grandes proporciones, concurrirán delegados de los diferentes comitées de Talcanuano, dirigentes de la campaña de Concepción

Especialmente concurrirá el diputado don Ladislao Munita Risopatrón, quien está a cargo de los trabajos en Talcahuano.

El acto de que damos cuenta se llevará a efecto en calle Latorre esquina Lautaro.

COMO ENCARARA ROSS LOS PROBLEMAS NACIONALES

Síntesis de sus discursos pronunciados en diferentes ciudades del país

PRODUCCION NACIONAL

"La prosperidad de los pueblos sólo es estable y benéfica cuando alcanza a todas las clases sociales y, en especial, a aquellas más desheredadas de la fortuna. Por eso voy a dedicar mis mayores esfuerzos a estimular poderosamente al desarrollo de todas las actividades nacionales".

ECONOMIA TECNICA

Fuente de riqueza y prosperidad

"Lo más esencial para la tranquilidad del trabajo y el equitativo reajuste de los precios y de los salarios, es la estabilidad monetaria. La fórmula simplista de ofrecer su valorización sin límites ni agregado alguno, no puede ser sostenida por un estadista sincero".

PROBLEMA AGRICOLA

Criminación de la miseria

"El Gobierno y sus organismos deberán empeñarse en mejorar el territorio agrícola, en formar nuevos suelos por medio del regadío y del drenaje y en incorporar a la producción las tierras insuficientemente productivas, distribuyéndolas entre gente que esté capacitada para este trabajo o que se prepare para ello".

HABITACION OBRERA

Elevación moral del pueblo

"Estoy resuelto a impulsar hasta su solución definitiva este grave problema social. La influencia moral y civilizadora de la vivienda higiénica y su repercusión en la salud de la raza, no necesitan ser encarecidas"

SALARIOS Y SUELDOS

Cimientos de justicia social

"Hay que hablar con franqueza al país, para hacerle comprender que, sin regularidad financiera, no puede haber moneda estable ni fijeza en los precios, ni seguridad en los sueldos y salarios. Debemos hacerle comprender que importan una ilusión engañosa los aumentos inconsiderados de sueldos, pues obligarán a nuevas contribuciones o a desvalorizaciones monetarias, con el consiguiente encarecimiento de la vida".

DISCURSO DE DON BENJAMIN CLARO PRONUNCIADO A FAVOR DE LA CANDIDATURA DEL SEÑOR ROSS

A pedido de la Acción Republicana damos a continuación el discurso de don Benjamín Claro con motivo del pronunciamiento del partido hacia la candidatura del señor Ross Santa María.

Texto del discurso:

Cercanos al día en que la ciudadanía decidirá la sucesión presidencial y con ella la orientación de la política social y económica del país, la Acción Republicana quiere puntualizar las razones que la movieron a decidir su apoyo al ciudadano Gustavo Ross.

Desde la organización del Partido hemos mantenido con altiva intransigencia nuestra posición independiente, convencidos que ni la derecha ni la izquierda representa la realidad nacional. Hemos repetido muchas veces que no creemos que la solución de los problemas nacionales se pueda encontrar polarizando a los chilenos en dos bandos antagónicos irreconciliables. Cualquiera que sea el bando que triunfe lo será a costa de la opresión de los vencidos.

El hecho que no hayamos sido oídos y que las combinaciones de partidos en lucha por la presidencia de la República no reflejen nuestra concepción de una política nacional, no podía sin embargo significar una abstención que en los momentos actuales sería antipatriótica y cobarde.

Atentos sólo al interes de todos los chilenos, libres de prejuicios y de espíritu sectario, hemos acordado nuestro apoyo al ciudadano que consideramos más capaz de realizar la obra que implica nuestro programa que se resume en tres puntos fundamentales.

Queremos el mejoramieno de las condiciones de vida de nuestro pueblo y propiciamos para ello la implantación por ley del salario vital y de la asignación familiar, así como una intensa campaña educacional y sanitaria, debidamente complementada con la solución del problema de la habitación y del descanso obrero.

Esta aspiración está directamente relacionada con el robustecimiento de nuestra economía, en cuya anemia reside principalmente la causa del bajo standard de vida que sufren los chilenos.

El perfeccionamiento de nuestra democracia, es a nuestro juicio tan imperativo como la solución del problema económico social. Queremos la transformación de nuestra democracia inorgánica para convertirla en una funcional en que la dirección del país esté confiada a genuinos representantes de las actividades nacionales.

Reiteramos una vez más nuestra profunda fé democrática y nuestra convicción que sólo a base de un régimen respetuoso de la personalidad humana es posible el progreso material y moral y la implantación de una verdadera justicia social.

Con la misma energía con que condenamos la regresión nacista y comunista, así como toda opresión totalitaria condenamos a quienes fomentan y se valen de la lucha de clases como arma política. A la explotación demagógica de los conflictos de intereses de los hombres la Acción Republicana opone sus esfuerzos para buscar la colaboración armónica entre el capital y el trabajo. A quienes saludan con una mano empuñada como símbolo de odio y a quienes levantan una mano como símbolo de sumisión a caudillos irresponsables, la Acción Republicana opone su símbolo de dos manos que se estrechan lealmente.

Dentro de estas aspiraciones que animan nuestro programa e inspiran nuestra acción, luchamos por acelerar una evolución que coloque al país en el ritmo de las nuevas concepciones del mundo moderno y que evite las trágicas consecuencias de la revolución a que quieren conducirlo los demagogos que especulan con las necesidades populares.

Con profunda satisfacción hemos visto expresar al ciudadano Ross su concepto del orden que no confunde con la represión policial. Para él, como para nosotros, orden es justicia social, es libertad respetuosa del derecho de los demás, es el fiel cumplimiento de las normas jurídicas que rigen la sociedad, es el cumplimiento de los deberes, antecedente necesario para reclamar derechos. Como nosotros, él estima que el peor generador del desorden es un orden mal comprendido, un orden opresor, y una estado de cosas en que predomine la injusticia.

Las declaraciones que ha formulado el candidato revelan su convicción democrática y su decisión de orientar su acción gobernante hacia la satisfacción de las aspiraciones de bien público que dieron vida a la Acción Republicana. Conocemos su inquebrantable propósito de ser el presidente de todos los chilenos. La obra realizada por el ciudadano Ross desde la cartera de Hacienda es garantía de su capacidad de gobernante.

La Acción Republicana tiene fé en quien así satisface sus aspiraciones y manteniendo su línea de independencia de toda combinación partidista pone toda su energía y entusiasmo para luchar por el triunfo del ciudadano Gustavo Ross, segura de interpretar el sentir de sus afiliados y de todos los hombres de trabajo que quieren para nuestra patria paz social, progreso material y moral dentro del respeto a la constitución y a las leyes de la República.

Ciudadanos que me escucháis: en vuestras manos está la obtención de vuestros anhelos votando el 25 de octubre por don Gustavo Ross Santa María y prestándole después como Presidente, vuestro apoyo leal y desinteresado. La obra que reclamáis no la puede realizar un sólo hombre. Debemos realizarla todos mediante una cooperación constante y decidida a quienes tienen la responsabilidad y la ingrata tarea de dirigir el país. Ciudadanos, has tuyo el lema de la Acción Republicana: "No se queje, actúe".

EL PROBLEMA CAMINERO DE LA PROVINCIA SERA ABORDADO MAÑANA EN LA INTENDENCIA

EL INTENDENTE Sr. HERNAN GONZALEZ ha CONVOCADO a REUNION A GOBERNADORES Y VECINOS DE LA REGION.— ASISTIRA TAMBIEN EL INGENIERO DE LA PROVINCIA, SEÑOR BAÑADOS

SE ESPERAN RESULTADOS BENEFICIOSOS

Mañana lunes se llevará a efecto la gran reunión de gobernadores de la provincia y caracterizados vecinos de los distintos lugares de la región en la sala de la Intendencia a las 15 horas.

Se han repartido más de 50 invitaciones para esta reunión que será una de las más importantes a que se haya convocado hasta la fecha por los positivos beneficios que se derivarán de ella.

El Intendente de la provincia, señor Hernán González, en su afan de servir los intereses generales de la zona, ha querido que se solucione de alguna manera el grave problema caminero en la provincia que al decir de los entendidos, es la provincia que más malos caminos posee en Chile.

En esta reunión se tratarán y estudiarán los medios como arreglar esta cuestión que es de vital importancia para esta región, pues los caminos son la base del movimiento comercial de una región.

Asistirá a esta reunión el ingeniero de provincia señor Bañados, quien escuchará las sugestiones de los demás asistentes sobre esta necesidad de vida para la zona.

Presidirá la reunión el Intendente y se oirá a los gobernadores y vecinos de los pueblos de la jurisdicción para acordar las medidas que se crean convenientes.

Desus de oír la exposición que hagan los goberndore y vecinos de los distintos lugares, el ingeniero de provincia hará las observaciones necesarias a las exposiciones que hagan los presentes a esta reunión.

No cabe duda que de esta reunión ha de salir algo beneficioso para la región en el sentido de solucionar en parte el problema caminero en esta zona que bastante lo necesita

Acción Social y Vida Religiosa

SECRETARIADO CATEQUISTICO

La Semilla de la Parábola Evangélica

Un gran acontecimiento religioso social va a tener lugar en la mañana de este día, en uno de los barrios más populosos y necesitados que existe en la gran urbe.

De este arrabal y de sus habitantes, especialmente de los niños, nos hemos ocupado por la prensa en diferentes ocasiones, saliendo siempre en su defensa para proporcionarles algún alivio espiritual o material.

Con motivo de bendecirse hoy la primera piedra de la iglesita que se va a construír en la población Bilbao, pasada la línea, y a continuación de la calle San Martín, es santo el júbilo que sentimos por tan duce acontecimiento que no resistimos a quedarnos en silencio y no decir algo de los orígenes de esta bella realidad al ser colocado el fundamento de la ftura iglesia, centro y vida de los venturosos cristianos que pueblan la feligresía de la parroquia de Santo Domingo.

x x x

En nuestras continuas correrías domingueras por los arrabales de la ciudad para observar y estudiar el estado de nuestros niños; sus entretenimientos, aficiones e intrucción catequista, sufrí en una ocasión una de las mayores decepciones de mi vida de apostolado. Hemos de referirnos a la población Bilbao que da frente a las calles San Martín, Cochrane y Chacabuco al lado del río.

Visitamos el vecindario casa por casa, las ocho calles que lo forman para convidar a los niños a la catequesis; algunos iban a las iglesias del centro a largas distancias, siempre con el peligro de los trenes y el cuidadoso temor de sus padres.

Vimos un inconveniente y un vacío que el Secretariado había que remediar fundando un centro catequístico.

Pero, ¿cómo, dónde en qué forma? Dios que se vale de la más diminuta semilla para hacer florecer un gran árbol, le plugo que un simple catequista, sin más bagaje que su amor a la niñez fuera el lazo de unión del barrio con la parroquia. Como todas las obras de Dios, costó mucho el poder dar forma a la primera catequesis. No se disponía de local; reunimos la primera sección de niños en la calle, en la mejor y más decente que encontramos, precisamente en aquella que moraba un buen cristiano, un Zaqueo como el del relato evangélico. A la misma vera de su casa funcionó la primera catequesis, a esto sin saber como pensaban ni quienes eran sus dueños.

Ante tan inesperado movimiento infantil su dueño pensó cristianamente que era el mismo Jesús el que pasaba y se detenía en su casa y, como otro Zaqueoó miró, sino del árbol, del ventanal para observar el emjambre de muchachos que, con la fe del evangelio nos representan al mismo Cristo y... Los convidó a tomar colocación en la mejor sala de su casa.

x x x

Fué el primer cenáculo que tuvo Cristo en esta nueva cristiandad. Una sala de 16x7 constituyó la primera capilla del barrio. En esta se han celebrado las más espléndidas manifestaciones del culto, con su resurgir cristiano digno de anotarse. Catecismos, novenas, misiones, mes de María confirmaciones, primeras comuniones, procesiones públicados, veladas y, sobre toda ponderación, la misa todos los domingos y fiestas del año.

El señor Hermosilla, dueño de la casa, ha sido como el padrino para remediar toda necesidad referente al adorno de la capilla el que, junto con su señora se ha preocupado en todo mento no faltara nada, haciendo generosos desembolsos.

x x x

Los abnegados PP. de Santo Domingo a cuya parroquia pertenece este barrio, no han omitido sacrificios para convertir en realidad lo que sólo constituía una bella esperanza.

El P. Alberto Collel, en el ejercicio de su sagrada misión ha marcado hondas huellas de su apostolado con su labor intensa y constante en favor y ayuda de las almas de sus feligreses; fatigas y celo sacerdotal que hoy se traducen en obras con el acto de la bendición y colocación de la primera piedra, fundamento de una iglesia o centro, unión de almas y corazones fundidos en un mismo amor como hijos de un común Padre que está en los Cielos.

Que la Sstma. Vírgen del Rosario de Pompeya bajo cuya advocación está puesta la nueva capilla, bendiga los esfuerzos de los PP. de la Parroquia dominicana, y otorgue sus bendiciones y gracias a los padrinos y bienhechores de la futura capilla, a la vez que vigile bondadosa y con ternura de madre, a los moradores de la barriada del Bío-Bío.

Son los magníficos votos que formulamos delante del Señor en esta venturosa mañana primaveral en la que un insigne prelado va a realizar una santa obra y abrir, a la vez, una nueva era de religiosidad y cultura en pro de los habitantes de un barrio de pobres tan dignos de la protección y el cariño de la Iglesia.

Hermano Calasanz

PARROQUIA DE LA MERCED

A. C. de Hombres

Se nos pide recordar a los hombres de la Acción Católica que hoy a las 10.30 horas se llevará a efecto la reunión acordada en el local de costumbre y se encarece la asistencia.

DICIMANONA DOMINICA DESPUES DE PENTECOSTES

S. Mateo XXII, I,14.

Y prosiguiendo Jesús hablándoles en parábolas ,les dijo: El reino de los cielos se ha hecho semejante a un hombre rey que celebró las bodas de su hijo; y envió sus criados a llamar a los convidados a las bodas, y ellos no querían venir. Segunda vez envió otros criados, diciéndoles: Decid a los convidados que digo yo: Ya he preparado mi banquete, mis toros, y todas las cosas están preparadas; venid a las bodas: más ellos no hicieron caso: y se fueron uno a su villa, otro a su negociación; y los demás prendieron a sus criados, y después de hacerles muchas burlas, los mataron. Más el rey habiéndolo oído, se irritó y enviando sus ejércitos, exterminó a aquellos homicidas, y quemó su ciudad. Entonces dijo a sus criados: Las bodas, a la verdad, están dispuestas; pero los que estaban convidados no fueron indignos de venir a ellas. Id pues a las salidas de los caminos, y a todos los que hallaréis, llamadlos a las bodas.

Y habiendo salido sus criados a los caminos, juntaron todos los que encontraron malos y buenos; y la sala de las bodas se llenó de gentes que se pusieron a la mesa: y entrando el rey a ver los que estaban a la mesa, vió allí a un hombre, que no tenía vestido nupcial, y le dijo: Amigo, ¿cómo has entrado aquí, sin tener vestido nupcial? Pero él enmudeció.

Entonces dijo el rey a los ministros: Echadle a las tinieblas exteriores atado de pies y manos: allí habrá llantos y crujidos de dientes; porque son muchos los llamados, más pocos los escogidos.

EXPLICACION

El rey que prepara las bodas, es Dios, rey por excelencia, a quien se llama aquí con este nombre, para señalar la magnificencia del banquete.

El banquete nupcial es la Iglesia; es la salvación eterna y la abundancia de gracias, que se hallan en la Iglesia.

El hijo del rey es Jesucristo, a quien se llama frecuentemente en la Escritura con el nombre de Esposo, que tiene por esposa a la Iglesia y también el alma de cada fiel.

Los convidados son los judíos y principalmente sus jefes y sus escribas, que fueron llamados desde luego de una manera especial a la Iglesia de Jesucristo, lo cual rehusaron, ultrajando y dando muerte a los profetas, y a los apóstoles que les llamaban.

Los criados enviados a los convidados son los profetas, San Juan Bautista, los apóstoles y, después de ellos todos los hombres apostólicos.

El rey que entra en la sala, es Cristo que vendrá a la grande asamblea del género humano en el día del juicio.

El convidado sin vestido nupcial es todo cristiano que está en pecado mortal.

Muchos son los llamados, más pocos los escogidos. Todos somos llamados a la fe, a una vida verdaderamente cristiana, pero pocos son escogidos y bastante generosos para responder eficazmente con las obras a una tan alta vocación.

PARROQUIA SANTO DOMINGO

Misas 7.30, 8.30, 10 que es la parroquial y once los días festivos. 7.30, 8.30 y 9.30 los días de trabajo.

LEGION EX MILITARES, NAVALES Y. ORDEN PUBLICO

DEFUNCION. — Habiendo dejado de existir nuestro consocio señor **JUAN FRUGONE ESPINOZA** — (Q. E. P. D), Rogamos a nuestros consocios asistir a sus funerales que tendrán lugar hoy a las 10.30 horas después de la llegada del tren nocturno, partiendo el cortejo de la Estación de los Ferrocarriles del Estado: El Directorio.

Naptho-Carbol

Es el antisárnico más eficiente para el baño de las ovejas.

Ofrecen;

Grace y Co. (Chile) S.A.

LAS GONORREAS

BLENORRAGIAS en hombres o mujeres, por antiguas y rebeldes que sean, se combaten en pocos días sin peligros ni molestias, y sin que nadie se entere, con el uso de los legítimos

"SELLOS WONDER KELLER"

a base de Balsámicos. Salol etc. ¡Cuidado con las imitaciones baratas; Pídanse en todas las buenas farmacias. Solicite prospectos.

CASILLA 5504, Santiago

Acciones

COMPRO:
Paños Concepción,
Gas de Concepción,
Molinera Globo,
Loza de Penco.

VENDO:
Refinería de Viña,
Bonos Electricidad Industrial,
Minera e Industrial de Lota,
Chilena de Tabacos,
Cervecerías Unidas,
Carbonera de Lebu,
Vidrios Planos,
Banco de Concepción,
Fiap,
Soc. Fundición y Maestranza de Concepción,
Soc. Agrícola Mantul,
Organizadora de Negocios S. A.

OFICINA

J. W. Jackson

Caupolicán 341 - Casilla 357 — Fono 240

CONCEPCION

HOY · REMATE

Por orden del COMANDO DE LA 3ª BRIGADA DE CABALLERIA, remataré HOY DOMINGO 16 DEL PRESENTE A LAS 10.30 HORAS, en el

Regimiento Guías, Av. Collao s/n

36 caballos, de los cuales hay: caballos de tiro y silla, yeguas de tiro y silla apta para la reproducción y mulares.
A LA VISTA HOY DOMINGO EN LA MAÑANA.
PAGO Y RETIRO INMEDIATO.

Ignacio Martínez Ibieta

Martillero Público y de Hacienda

RENGO N.o 463 — TELEFONO N.o 215

✝

DEFUNCION

Habiendo dejado de existir nuestro querido deudo, doña

ROSA MUNITA DE SANDOVAL

(Q. E. P. D.)

Invitamos a nuestras relaciones a sus funerales que se efectuarán hoy después de una misa de honras que por el descanso de su alma se oficiará en la Iglesia San José a las 10.30 horas.

Servicio que agradecerá

LA FAMILIA

Concepción, Octubre 16 de 1938.

Situación en que se encuentran los choferes de fundo ante la ley número 6242

Interesante dictamen ha evacuado el Departamento Jurídico de la Inspección General del Trabajo. — Las consultas

Con motivo de la promulgación de la Ley N.o 6.242, que declara empleados particulares a los choferes de casas particulares y de empresas industriales y comerciales que trabajan en forma contínua, la Inspección General del Trabajo ha seguido recibiendo numerosas consultas acerca de la interpretación de las disposiciones de esta ley y de su aplicación.

He aquí algunas de estas consultas con sus respectivas respuestas:

1.o Si los choferes de fundo están afectos a la ley 6.242.

Respecto de esta consulta, la Inspección General del Trabajo hace, para responder con precisión, las siguientes diferencias acerca de las funciones que dichos choferes pueden desempeñar:

a) Chofer particular del dueño, gerente, etc., del fundo.

b) Chofer de acarreo de productos agrícolas que no pertenecen a empresas industriales o comerciales derivadas de la agricultura;

c) Chofer que trabaja en tractores o vehículos motorizados de aplicación en la agricultura.

Con relación al caso a) no existe dificultad. Se trata de un empleado particular afecto a las disposiciones de la ley 6.242, pues aunque el empleador reside en el fundo, los servicios se prestan en forma continua a un particular. En el caso b) no existe duda porque no constituyendo el fundo una empresa industrial o comercial, el chofer no puede tener la calidad asignada por la ley 6.242, es decir, no es empleado particular. En el caso c) el chofer puede ser considerado simplemente obrero y obrero agrícola, según 'labore o no en los campos". Esta calificación la hará, en caso de duda, el Inspector del Trabajo de la localidad de acuerdo con el inciso 2.o del artículo 75 del D. F. L. Nº 178.

No obstante lo expuesto anteriormente, en concepto de la Inspección General, en las situaciones consideradas en las letras b) y c), los choferes son empleados particulares cuando la explotación agrícola del fundo la realiza una sociedad por acciones o personas que no sean dueños de ellos o sus representantes. Fluye esta conclusión de que la ley 5.169, equipara como beneficio provenientes de empresas industriales o comerciales, el derivado de la "explotación agrícola que realicen personas que no sean dueñas de las propiedades o sus representantes". En estos casos la explotación agrícola se transforma en un empresa industrial o comercial, a la que es extensiva la aplicación de la ley 6.242 por disposición expresa de su artículo 2.o

2.o Si solo debe aplicarse la ley 6.242 a los choferes que prestan servicios contínuos a empresas industriales o comerciales, sirviendo los automóviles de los empresarios, gerentes o no a los choferes de camiones de movilización, etc.

Acerca de esta consulta, la Institución General expresa que del establecimiento fidedigno de la ley, manifestado en los debates habidos en la Cámara de Diputados y el Senado, y en que intervinieron los señores Cornejo, Pradenas, Gajardo, Maira y Zapata, fluye con nitidez que la ley comprende a todos los choferes que presten servicios en estas entidades. Por lo demás, la ley es clara al respecto, de manera que su aplicación no puede ser restringida únicamente a los choferes de empresas industriales o comerciales que trabajan en el auto del gerente o administrador, sino que comprende a todo el gremio, incluso a los que sirven como choferes en los camiones de carga, etc.; de empresas industriales o comerciales.

3.o Si los choferes de góndolas y microbuses están afectos a la Ley 6.242, aún cuando los dueños de esos vehículos no tienen sino una máquina.

La Inspección General contesta que siendo empresa comercial aquella en que el chofer presta servicios indudablemente que éste queda afecto a las disposiciones de la ley citada. Ahora, cuando un particular tiene autobus o microbus y lo trabaja en medio de empleados, éstos no están sujetos a dicha ley. En consecuencia, en ningún caso estarán afectos a la ley los choferes que, no haciéndolo en una casa particular, o en empresa, sea industrial o comercial, sirvan a una persona, aunque son choferes de autos, autobuses, microbuses, etc.

4.o Si los choferes afectos a la Ley 6.242, deben hacer la imposición del primer sueldo a la Caja de Previsión.

Sobre este punto la Inspección General opina que, como se trata de una ley que cambia de calidad a un gremio de dependientes que estaba sujeto a un régimen de previsión distinto queda, desde la vigencia de ella, afecto a todas las obligaciones y derechos que le impone la nueva relación jurídica, incluso, por lo tanto, a las normas que rigen la previsión de los empleados particulares. Por tanto, procede hacer el depósito de la mitad del primer sueldo.

La Caja de Previsión de Empleados Particulares ha confeccionado planillas especiales de imposiciones para los choferes afectos a la ley 6.242, que están a disposición del público.

EL COMITE PRO-CAMINO DE AGUA DE LA GLORIA A COPIULEMU AGRADECE AL INGENIERO DE LA PROVINCIA

Ha dejado este camino en muy buenas condiciones. — Nota dirigida a este funcionario

El comité pro construcción del camino de Agua de la Gloria a Copiulemu ha dirigido una nota de agradecimiento al ingeniero de la provincia por la forma como ha quedado esta vía de comunicación después de los trabajos ordenados por dicho funcionario.

La nota de nuestra referencia dice así:

Concepción, 15 de octubre de 1938. — Señor Jorge Bañados Gálvez, ingeniero Jefe de la Dirección de Caminos de la provinca. — Presente.

Muy señor mío:

Acuso recibo de su atta comunicación: Oficio N.o 1815, de fecha 13 del corriente: dándome cuenta de los trabajos hechos en el camino de Agua de la Gloria a Copiulemu.

Debo agradecer en nombre del comité que presido y personalmente. La labor hecha últimamente en el camino mencionado, que lo ha dejado en condiciones excepcionales, a tal punto que no hay recuerdo de haber tenido el camino en las buenas condiciones que está actualmente.

Es un deber dejar constancia de su inteligente disposición en los trabajos hechos en el nuevo trazado y los que se vienen aciendo, que dejarán el camino, una vez consolidándo los materiales que se emplean en una vía permanente de primera que unirá próximamente por la ruta corta y conveniente a Concepción con la Línea Central y la Frontera.

Como siempre cuente Ud. con la cooperación del vecindario en lo que pueda serle útil.

Saluda a Ud. su atto. y SS. — JESUS TORRES, presidente del comité.

EL SINDICATO DE LA CIA. MOLINERA "SANTA ROSA LIMITADA"

Hoy cumple 13 años de vida

Justamente, hoy hace 13 años que un pequeño grupo de obreros de la Compañía Molinera Santa Rosa, echó las bases de una nueva organización obrera, de acuerdo con el Código del Trabajo, en lo que a organización sindical se refiere, la que con el correr de los años ha hecho una fructífera labor, habiendo pasado por su directorio hombres de méritos que estaría demás nombrar, los que sin otra preparación que su entusiasmo sin límites y su férrea voluntad conquistaron para sus compañeros de labor lo que a otros hubiera parecido imposible.

Se ha logrado en este corto lapso un mayor acercamiento entre obreros y patrones, se ha levantado el nivel moral de los asociados, habiéndoseles mejorado también su situación económica, lo que ha traído como lógica consecuencia un mayor bienestar para ellos y sus familiares.

El directorio actual compuesto por los señores José L. González, presidente; Juan R. Quiñones M., secretario; Juan de D. González P., tesorero; Pablo Valencia, y José Zenteno, directores, está empeñado en seguir la ruta marcada por sus antecesores en la lucha por el bienestar económico y social de los operarios del establecimiento, contando para esto con el apoyo de mas de 200 asociados.

En una fecha próxima se celebrará dignamente el 13.o aniversario de la fundación de esta prestigiosa institución.

El quinto año de la Escuela de Leyes fué despedido ayer por sus compañeros

UN PASEO CAMPESTRE A SAN PEDRO SE EFECTUO CON TAL OBJETO

El quinto año de la Escuela de Ciencias Jurídicas y Sociales de la Universidad local fué despedido ayer con un paseo campestre en San Pedro, por numerosos compañeros de estudios.

Por el tren de la mañana se trasladaron los aseantes a San Pedro, donde visitaron los alrededores, durante todo el día regresando en el tren de la tarde

Esta manifestación de confraternidad estudiantil ha sido muy elogiada y se sabe que otras Escuelas Universitarias seguirán el ejemplo.

JAMAS VEREMOS CIRCO MAS COMPLETO COMO LOS CIRCOS UNIDOS EUROPEO Y LILIPUT

Los Circos Unidos que debutarán en pocos días más en esta ciudad será sin lugar a dudas una atracción pocas veces vista en este género de espectáculos. El representante de la Empresa Hassan - Benvenuto, empresa que durante los últimos tiempos trajo circos de la calidad del Spadoni, Berlín, Bremen y el año último el Dresden, nos dice que el sueldo de la troupe china Pan Yan Shuin es de cien nacionales diarios o sea ochocientos pesos de nuestra moneda y los enanos ganan cada día de función quinientos nacionales o sean cuatro mil pesos; se trata pues de artistas muy bien cotizados en Europa y América. Fuera de éstos el elenco de la Compañía trae diversos artistas de mérito y un cuadro cómico superior.

LAS TRANSMISIONES DE LONDRES PARA LOS PAISES DE AMERICA

Damos a conocer a continuación el programa de transmisiones que habrá directamente desde Londres para la América del Sur en la presente semana:

SERVICIO DE ONDA CORTA DE LA BBC

Los programas en transmisión N.o 5 son irradiados por GSB en la frecuencia de 9.51 megaciclos, o sea onda de 31.55 metros, especialmente orientada para Sud América al norte del Amazonas, Centro América, Antillas y Norte América y por GSO en la frecuencia de 15.18 megaciclos, o sea onda de 19.76 metros ,orientada para América Latina al sur del Amazonas.

DOMINGO 16 DE OCTUBRE

7.—Servicio religioso protestante,* transmitido desde la iglesia de Mayfield North, Edimburgo; plática por el Reverendo J. K. Thomson.

7.50.—Plu Benthyg (Plumas prestadas). Programa de melodías inglesas, escocesas e Irlandesas, cantadas en galés por Tom Pickering (tenor).

8.10.— "El micrófono en general". — Bridgnorth, Shropshire: con S. P. B. Mais. Programa en inglés arreglado por David Gretton.

8.40.—Carta semanal noticiosa e información deportiva, en inglés.

9.— Big Ben. Recital por Rawicz y Landauer, a dos pianos.

9.30.— Big Ben. Resumen semanal noticioso y de los programas para la semana entrante, en castellano.

9.45.— Noticias en portugués.

10.—Fin de la transmisión.

LUNES 17 DE OCTUBRE

7.20.—"Sobre la tranquera de la chacra". Charla en inglés por J. A. Scott - Watson. Profesor de Economía Rural en la Universidad de Oxford.

7.35.—Recital de piano por Charlie Kunz.

7.55.— Orquesta Imperial de la BBC. Director, Eric Fogg. Obertura, Guillermo Tell (Rossini). Divertimento en forma variada, Op. 73: (1) Tema (2) Capricho (3) Casi pastoral (4) Burla (5) Reigen (6) Humoresca (7) Final: Rondó (Blumer). Preludio Sinfónico, Schirin y Gertrudes, Op. 51 (Pal Graener). Krakovisk (Una vida por el Zar) (Glinka).

8.40.—Noticias en inglés.

9.—Big Beng. Música de baile por Maurice Winnick y su orquesta, desde el hotel Piccadilly, Londres.

9.30.— Big Ben. Noticias en castellano.

9.45.—Noticias en portugués.

10.—Fin de la transmisión.

MARTES 18 DE OCTUBRE

7.20.— "Tópicos del día". Charla en inglés por Gerald Barry.

PROGRAMA DE LA PRESENTE SEMANA

7.35. — "Tras la puerta". Obra en inglés por J. S. N. Sewell y J. R. Mageean. Producción de Howard Rose.

8.— Recital por Frederick Grinke (violín). Andante y Presto (Tartini, arr. Leslie Bridgewater). Los árboles añosos recuerdan, El gaitero, (J. B. McEwen). María Wiegenlied (Max Reger). Las torres soñadoras Alan Richardson) Danzas suecas (Max Bruch).

8.25.— Charla en inglés por el Ingeniero Jefe de la BBC.

8.40.—Noticias en inglés.

9.— Concierto por la banda del regimiento de los Guardas Escoceses bajo la dirección del capitán H. E. Dowell. (Cortesía del coronel E. W. S. Balfour, D. S. O., O. B. E., M. C.) Obertura, Si yo fuese rey (Adam). Vals, Oro y Plata (Lehár). Selección, Los Bateleros (Sullivan, arr. Godfrey).

9.30.— Big Ben. Noticias en castellano.

9.45.— Noticias e informe sobre el mercado del algodón, en portugués.

10.—Fin de la transmisión.

MIERCOLES 19 DE OCTUBRE

7.20.— "Cartas sobre la mesa". Intercambio de puntos de visto de viajeros procedentes del Imperio Británico, sobre asuntos de actualidad, en inglés.

7.40.—Recital de música folklórica inglesa.

8.10.— "Detectives de novela". Programa en inglés que se ocupa de detectives novelescos cuyas hazañas les han hecho famosos. "Eco de un motín", historia de un tal John Thorndyke, por R. Austin Freeman, adaptada para el micrófono por Pascoe Thornton.

8.40.— Noticias en inglés.

9.— Big Ben. Recital por el quinteto Gershom Parkington. Automne y Pierrete (Chaminade). Canto Hindú (Rimsky - Korsakov). Tinkerbell (King Palmer). Brisas de verano (Reginald King). Anochecer (Lady Arthur Hill).

9.30.— Big Ben. Noticias en castellano, e informe sobre el mercado de la linaza.

9.45.— Noticias e informe sobre el mercado de los subproductos del algodón, en portugués.

10.— Fin de la transmisión.

JUEVES 20 DE OCTUBRE

7.20.— "Como yo lo veo" 3. Como funciona el sistema parlamentario británico. Charla en inglés por el Rt. Hon. the Visciunt Samuel, G. C. B.

7.35.— "Después de la cena".* Comedia para el micrófono de Alwyn Whateley. La acción tiene lugar una noche de septiembre en una cabaña a 30 millas de Londres.

8.05.— Música de Cámara de Brahms— 9. Cuarteto de cuerdas Stratton. George Stratton (violín), David Carl Taylor (violín), Watson Forbes (viola), y John Moore (violoncelo), con Reginald Kell clarinete). Quinteto para clarinete en Si menor, Op. 115: (1) Allegro (2) Adagio (3) Andantino — Presto non assai, ma con sentimento (4) Con moto.

8.40.— Noticias en inglés.

8.45. — Señal horaria del Observatorio de Greenwich.

9.— Big Ben. Recital por el cuarteto de cantores ingleses. Flora Mann (soprano), Lillian Berger (contralto), Norman Stone (tenor) y Julien Were (bajo).

9.30.— Big Ben. Noticias en castellano.

9.45.— Noticias e informe sobre el mercado del azúcar, en portugués.

10.— Fin de la transmisión.

VIERNES 21 DE OCTUBRE

7.20.— "A qué se parece?"* Revista en inglés. La escena se desarrolla en un negocio de gramófonos. Libreto, cantos y música de Leslie Julien Jones. Producción de F. H. C. Piffard.

7.50.— Notas sobre la Biblioteca Real de Windsor - 3.* Charla en inglés por Owen Morshead, C. V. O., D. S. O., M. C., bibliotecario de S. M. Jorge VI.

8.05.— Recital de órgano desde la sala de conciertos de Broadcasting House, por Douglas Hawkridge. Preludio y Fuga en Sol (Bach). Largo, Allegro, Aria y Las variaciones (Festing, arr. G. Thalben-Ball). Rapsodia N.o 1 (Herbert Howells). Peán (Percy Whitlock).

8.30.— Resumen en inglés de los programas de la semana entrante.

8.40.— Noticias en inglés.

8.45.— Señal horaria del Observatorio de Greenwich.

9.— Big Ben. Orquesta Imperial de la BBC. Director Eric Fogg. Danzas chilenas (Norman Fraser). Dos danzas fantásticas: (1) Ensueño (2) Orgía (Turina).

9.30.— Big Ben. Noticias en castellano, e informe sobre el mercado de cereales.

9.45.— Noticias en portugués.

10.—Fin de la transmisión.

SABADO 22 DE OCTUBRE

7.20.— "London Log".*

7.30.— "Music Hall", * con Peter Dawson, Issy Bonn, Elsie Carlisle y Sam Browne, y la orquesta de variedades de la BBC dirigida por Charles Shadwell. Presentación de John Sharman.

8.30.— Información deportiva en inglés.

8.40.— Noticias en inglés.

0.45.— Señal horaria del Observatorio de Greenwich.

9.10.— Big Ben. Recital de violín por Henri Temianka. Grave (Friedemann Bach, arr. Kreisler). Romanza (Beethoven). Minuetto (Kreisler "Porpora"). Nocturno (Field, arr. Hermann). Preludio (Torelli). Tempo di minuetto (Kreisler "Pugnani").

9.30.— Big Ben. Noticias en castellano, e informe sobre el mercado de carnes.

9.45.— Noticias en portugués.

10.— Fin de la transmisión.

Los cambios en los programas ya publicados, que son muchas veces inevitables, se anunciarán los domingos conjuntamente con el resumen del programa de la próxima semana.

SASTRERIA
FONO 529 REYES MAIPU 402

Mañana se discernirá el premio en el concurso para dotar de himno oficial a la Universidad

LA COMISION RESPECTIVA SE REUNIRA A LAS 16 HORAS.— A MAS DE 40 ASCIENDE EL NUMERO DE TRABAJOS PRESENTADOS.— LA COMISION.—ES LA TERCERA VEZ QUE SE TRATA DE DAR UN HIMNO A LA UNIVERSIDAD

EL PRESIDENTE DE LA FEDERACION NO PARTICIPARA EN LAS DELIBERACIONES

Mañana lunes se reunirá a las 16 horas la comisión que el consejo de la Universidad ha nombrado para que resuelva acerca del concurso que se abrió para dar a la Universidad un himno.

Los componentes de esta comisión

Esta comisión está integrada por el presidente de la Universidad señor Enrique Molina, el director de la Escuela de Ciencias Jurídicas y Sociales señor Julio Parada, el señor Abraham Melo, la señora Corina Vargas de Medina y señor Alcibiades Santa Cruz.

Además debía formar parte de esta comisión el presidente de la Federación de Estudiantes, esta vez el señor Américo Albala, pero, estando en vigencia un acuerdo del consejo Universitario que corta las relaciones con la Federación mientras el presidente no sea alumno efectivo el señor Albala no participará en las deliberaciones de esta comisión.

Exito obtuvo el concurso

El concurso, cerrado el 1.o de septiembre próximo, pasado, obtuvo un verdadero éxito, pues se recibieron en la secretaría de la Universidad, mas de cuarenta trabajos que son los que se disputan los honores del premio.

Contra Picazones
Ungüento Monte Santo
Contra Almorranas
Ungüento Monte Santo
Contra Sarna
Ungüento Monte Santo
Contra Eczemas
Ungüento Monte Santo
Caja chica $ 0.60
Caja grande 1.60
Hacen "agua" - mentol - alcanfor

Actividades Sociales

Baile social llevará a efecto la Asociación S. M. de Practicantes de Concepción

El sábado 29 del presente la Sociedad S. M. de Practicantes, llevará a efecto un gran baile social a beneficio de esta prestigiosa institución, en su amplio local de Barros Arana N.o 863, como en ocasiones anteriores esta gran reunión social resultará todo un éxito, dado el alto prestigio que se han sabido captar los practicantes dentro del distinguido público penquista. Una regia orquesta amenizará este acto social, la que ejecutará las mas modernas piezas bailables de su repertorio; habrá un espléndido y exquisito buffet, a cargo del prestigioso concesionario de esta institución señor Otto Zorh.

Las entradas para caballeros se han fijado en la suma de $ 5.00 (cinco pesos) y las señoritas con invitación.

La matinée bailable de hoy en la Sociedad Protección de la Mujer "P. de Valdivia"

Hoy a las 17 horas se dará principio a la matinée bailable que el directorio de la Sociedad de Sras. P. de Valdivia viene organizando con todo entusiasmo. No se duda que esta sala se verá concurridísima, tanto por el entusiasmo que reina entre los vecinos del barrio por asistir a esta reunión, como por la regia orquesta que se ha contratado para esta oportunidad.

UNION NACIONAL, CENTRO CONCEPCION.— Hoy tercer domingo del mes, corresponde sesionar al directorio y comisión de sanidad, a las 11 horas.

Continúan mejor de salud los consocios señores: Reinaldo Burgos y Pedro Isla.

Director de turno D. Rafael Riquelme P. director de sala el consocio D. Federico Cancino.

SOCIEDAD UNION DE CARPINTEROS Y EBANISTAS.— Se nos pide poner en conocimiento de los señores asociados, que el tesorero los atenderá como de costumbre, hoy Domingo hasta las doce horas en el salón social. y los días de la semana, en su domicilio, Rengo 1687, a fin de que se sirvan enviar la cancelación de las cuotas que adeuden, y puedan figurar al día en el cuadro gráfico de cuotas que se exhibe en el salón social.

CENTRO CULTURAL HIPOLITO SALAS".— Se pide a todos los socios que lleguen a sus respectivas clases hoy con puntualidad pues después habrá una manifestación en honor de algunos de sus miembros directivos.

SOCIEDAD S. M. DE FLETEROS "PEDRO del RIO Z.".— Cita a reunión de directorio a las 14.30 horas de hoy.

SOC. DE S. M. UNION DE CARPINTEROS Y EBANISTAS.— Cítase a sesión de directorio para hoy domingo a las 10 horas.

Cítase también a la hora indicada a los aspirantes a socios incorporados señores Abdulio Sepúlveda, Luis A. Mariángel, Remigio Araneda, José Muñoz Navarrete y Quintiliano Pérez Jiménez, para tomarles la promesa de estilo y firmar el libro de registros sociales.

También se pone en conocimiento de los vecinos del barrio que la Escuela Nocturna que sostiene la Sociedad, con la actualidad cuenta con un gran número de alumnos, la que está bajo la dirección del competente profesor normalista señor Roberto Figueroa Espinoza.

LEGION EX MILITARES NAVALES Y ORDEN PUBLICO DE CHILE.— Habiendo fallecido en Santiago nuestro apreciado consocio señor Juan Frugone Espinoza (Q. E. P. D.), se cita a todos los miembros de la institución a concurrir a sus funerales que tendrán lugar hoy a las 10.30 horas, después de la llegada del tren nocturno, partiendo el cortejo desde la Estación de los Ferrocarriles. Se cita en especial al porta-estandarte.

SOCIEDAD MEDICA DE CONCEPCION

El jueves 20 del presente reiniciará el segundo período de sesiones esta institución que durante el año ha venido sesionando regularmente y a cuyas sesiones los socios han presentado interesantes trabajos de carácter científico y casos clínicos.

En la última sesión los doctores Carlos Valenzuela y Alberto Moena, dieron ante numerosa concurrencia de médicos y estudiantes de medicina, conferencias sobre enfermedades del riñón y enfermedades del corazón, respectivamente.

Se ruega a los médicos inscribirse desde luego, a fin de confeccionar la tabla respectiva.

SOCIEDAD S. M. LAS ARTES MECANICAS

Recomendación a los socios.— Se hace presente a los socios de esta entidad, que dentro del curso del pté. mes, deben cumplir las siguientes disposiciones:

Dar a la secretaría el domicilio, firmar los registros y prestar la promesa de estilo los que no lo hubieren hecho.

Enfermos.— Se encuentra enfermos los socios señores Pedro M. Barra, Leonidas Henríquez y Avello.

La comisión la componen los señores Orlando Cabrera, Población P. del Río Z.; Enrique Espinoza, Pampa; Fco. Germán Cuevas, P. de Valdivia; Manuel Pineda, 3.a Subd.; Belisario Herrera, Pob. Prieto-Cruz. Esta comisión debe procurar la mayor eficiencia posible en el cumplimiento de su cometido.

Nuevos socios. — Ultimamente han sido aceptados como socios los señores Carlos Gmo. Pérez, Rodolfo Díaz, Eduardo Cabeza, Pedro Carvajal Greene, Roberto Flores Guerrero y Pedro Flores C., presentados por los señores Monge, J. B. Méndez y Pedro Flores, respectivamente.

Citación. — Para hoy a las 10 horas, cítase al directorio.

UNION FRATERNAL

El directorio de esta organización se encuentra en constante actividad, en el sentido de obtener cuanto antes la personalidad jurídica. Es así como en la reunión del miércoles pasado la comisión respectiva informó que en la próxima reunión de directorio daría a conocer las correcciones introducidas a los estatutos sociales.

El tesorero no presentó el informe de tesorería por inconvenientes de última hora, pero lo hará en la sesión del próximo miércoles.

Fueron aceptadas las solicitudes de los aspirantes, Sra. Enriqueta Crisosto V., Ongolmo 892 y Srta. María Castillo Q., Ongolmo 894.

Se cita para mañana a las 20 horas en Maipú 664, a los socios señores Félix Salinas G., José Villalobos, Raúl Rocha S. y Desiderio M.

COMITE DE DEFENSA ECONOMICA DE JUBILADOS FERROVIARIOS

Cita a sesión de directorio para hoy a las 14 horas en casa del secretario, en calle Angol 1074.

BOMBAS

PRIMERA CIA. DE BOMBEROS

De orden del capitán, cítase a la Cía. a ejercicio doctrinal para hoy domingo 16 a las 9.45 horas, para llevar a efecto la competencia individual. Uniforme de parada.

RAYUELA

CLUB DE RAYUELA LA PALMA

Hoy los componentes del primer equipo deberán encontrarse a las 14 horas en la secretaría, ubicada en Tucapel 1726, por tener que enfrentar al club LA TOMA.

CLUB DE RAYUELA "CAMILO HENRIQUEZ".— Cita a los siguientes jugadores en las canchas del Independiente, Pedro de Valdivia, calle Sangen Aldea Nº 150, a las 14 horas. Se encarece la asistencia y puntualidad en la hora.

Silvestre Moreno; Oscar Ibañez; Luis Fonseca; Juan Pérez; M. Silva; U. Carrasco; Jacinto Pardo; Juan Gaete M.; Orlando Rebolledo; Galo Ruminot; Pedro Toloza; Rosalino Ruminot; (capitan) Juan García; y Miguel Inzunza.

Reservas: Domingo Belmar; Y. GaeteL.; Pedro Riquelme; Hipólito Ruminot.

CLUB "JOSE BERNALES N."

De orden del presidente del Club de Rayuela "Jose Bernales N." cítase al nuevo directorio y socios en general, a una reunión, en el local del Club, calle Heras 1127, a fin de tratar asuntos de importancia para la institución y la práctica del deporte rayuerij.

CLUB "REPUBLICA"

Cítase para hoy a las 13.30 horas en la secretaría del Club para dirigirse a las canchas del Independiente P. de Valdivia a jugar con el poderoso Club "Mercado" por el campeonato que auspicia el Independiente P. de Valdivia.

CLUB "HORIZONTE"

Cítase para mañana a las 11 horas, a reunión general de socios; para tratar sobre el 5º aniversario del Club. Por ser esta una reunión solemne, deben encontrarse a la hora indicada todos los socios, incluso los capitanes de ambos equipos.

CLUB DE RAYUELA LA UNON".— Cita para hoy impostergablemente a junta general a las 9.30 horas.

La asistencia es obligatoria, por tratarse de resolver varios asuntos de importacia, como astuarán el domingo próximo en el torneo del Independiente.

CLUB DE RAYUELA INDEPENDIENTE

Hoy a las 15.30 horas con un cuadto de hora de espera, se dará comienzo al campeonato del Independiente, en sus canchas situadas en Sargento Aldea N.o 150, con los siguientes partidos:

Primera serie:

Cancha N.o 1: Lautaro con Nogales.

Cancha N.o 2: Mercado con República.

Cancha N.o 3: 2/a serie: Tres Pascualas con Lautaro y cancha N.o 4, Camilo Henríquez con Cóndor.

CLUB DE RAYUELA CONDOR

Cítase a las 14 horas frente al Sanatorio Alemán, al segundo equipo y reservas por corresponderle partido oficial en el campeonato que organiza el congénere Independiente de Pedro de Valdivia.

CLUB JUAN Bta. BUSTOS

En reunión general celebrada el miércoles 12, eligió su nuevo directorio, el que quedó constituido en la siguiente forma:

Presidente señor Luis E. Contreras M.: Vice don Luis Rodríguez Rodríguez; Secretario señor Ramón Fuentes C.; Pro sec. señor Libero González C.; Tesorero señor Neftalí Jaramillo; Pro tes. señor Herminio Fuentes; Directores señores Juan Andrade, Nicolás Faúndez, Osvaldo Zambrano J. y Vicente Sandoval; 1.er Capitán señor José Cerna; 2.o Capitán señor José Blas Alarcón.

Cítase para hoy a reunión general por tener que ultimar los preparativos del torneo interno que se prepara para el próximo domingo a fin de confeccionar los equipos.

CLUB DE RAYUELA UNION DE CARPINTEROS

Cita para hoy a las 14.30 horas a los clubes que han tenido los siguientes premios que a continuación se indican:

Primera división. — 1.er premio corresponde al Club Pedro de Valdivia: un escritorio y 14 medallas.

Primera división. — 2º premios. corresponde al Club C. Henriquez: un objeto de arte y 14 lapiceras.

Primera división. — 3.er premio corresponde al Club Tres Pascualas: un diploma de Honor y 14 corbatas.

Segunda div. — 1.er premio corresponde al Club Cóndor: un reloj y 14 pares de calcetines.

Segunda div. — 2º premio, corresponde al Club Mercado: un Diploma de Honor y 14 lápices.

Segunda div. — 3.er premio corresponde al Club La Toma: un Diploma de Honor.

Premios para Presidentes. —

1.er premios, corresponde al Presidente del Club Pedro de Valdivia: una medalla de plata.

2º premio, corresponde al Presidente del Club Radium: una medalla.

3.er premio corresponde al Presidente del Club Pedro del Rio Zañartu: una medalla.

Premios para Secretarios. —

1.er premio, corresponde al Secretario del Club Mercado: una medalla de plata.

2º premio corresponde al Secretario del Club P. de Valdivia una medalla.

3.er premio corresponde al Secretario del Club C. Henriquez: una medalla.

LIGA DE RAYUELA

Partidos a jugarse a las 14.30 horas en las canchas del Independiente: — Primera serie: Lautaro versus Nogales; Mercado versus República. — Segunda serie: Tres Pascualas versus Lautaro; Camilo Henriquez versus Cóndor.

Se les recomienda a los capitanes presentar las listas con los nombres completos; no se admiten iniciales; se recomienda puntualidad en la hora.

Cita a reunión general para el martes a las 21 horas, asistencia obligatoria.

Propuestas

Se solicitan propuestas públicas para la construcción de la Bodega de carga de la estación Tigueral, del ramal de Renaico a Traiguén.

Las propuestas se abrirán el 14 del mes en curso, a las 15 horas en la oficina del Ingeniero jefe de la Sección Vía y Obras.

Antecedentes pueden consultarse en la Secretaría de la misma sección.

Concepción, 30 de septiembre de 1938.

EXPRESION DE GRACIAS

A todas las personas que se dignaron acompañarnos en los funerales de nuestra querida hijita

NORMITA TORRES F.
(Q. E. P. D).

Damos nuestros más sinceros agradecimientos; acto con el cual han comprometido la eterna gratitud de sus padres

Carlos H. Torres M.

Expresión de Gracias

Damos nuestros más sinceros agradecimientos a todas las personas que nos acompañaron a los funerales de nuestra querida esposa, hermana, cuñada sobrina y madrastra, señora

LIDIA BUSTAMANTE de VIDAL
(Q. E. P. D.

LA FAMILIA

DEFUNCION — Habiendo dejado de existir nuestra querida e inolvidable tía, hermana y cuñada, señorita **PETRONA LEIVA B** — (Q. E. P. D) Rogamos a nuestras relaciones se sirvan acompañarnos a sus funarales que se efectuarán hoy, a las 16.30 horas, saliendo el cortejo de Camilo Henríquez N.o 115. Acto que agradecerán eternamente **Isaías Alejandro Leiva y hermanos**

Concepción, 16 de octubre de 1938.

DEFUNCION

Ha dejado de existir nuestro deudo

JUAN FRUGONE ESPINOZA

(Q. E. P. D.)

Sus funerales se efectuarán hoy, saliendo el cortejo desde la Estación Central a la llegada del nocturno.

LA FAMILIA

Concepción, 16 de Octubre de 1938.

S. A.
De Navegación
Líneas Marítimas Italianas para Todas Partes del Mundo
A EUROPA
VIA PANAMA
Salidas de Valparaíso
"VIRGILIO"
5 DE NOVIEMBRE
"ORAZIO"
13 DE DICIEMBRE
Líneas de lujo
A Europa Vía B. Aires y Vía. New York
Agentes en Concepción
BARDI Y CIA.
Barros Arana 124
(Altos) Casilla 35
— Teléfono 672 —

Papito es nuestra carta en la prueba de fondo de hoy

ULTIMAS PERFORMANCES

PRIMERA CARRERA.— 1.200 METROS

1º— Blue 53; 2º Primor 51; 3º Dantzing 51, 4º Metropol 47. N. P. Pafnuncio 59; Gato 59, Pelantarú 57; Old Fox 54; Caramanchel 53; Charada 52; Don Eduardo 44.
Ganada por 1|2 cabeza, el 3º a 1 1|2 cuerpo. Tiempo 1.15.

SEGUNDA CARRERA.— 1.200 METROS

1º— Winston 45; 2º Fuése 53; 3º Chada 54, 4º Calbul 57. N. P. Ganancioso 58, Noctonia 56, Linda Sureña 54, Teclador 51, Moscaria 46.
Ganada por 1|2 pescuezo, el 3º a 1|2 cabeza.
Tiempo 1. 14 4|5. No corrió Chilito.

TERCERA CARRERA.— 1.200 METROS

1º—Quidico 49, 2º Gallardo 50, 3º Gandhi 48, 4º Moscatel 58. N. P. Perlina 59, Antileo 53, Buceta 51 y Picotín 50.
Ganada por 2 1|2 cuerpos el 3º a 3 cuerpos.
Tiempo 1. 14 2|5.

CUARTA CARRERA.— 1.200 METROS

1º— El Manzano 52; 2º Quieta 55, 3º Loncorilo 53, 4º Coronel Parra 50.
N. P. Polvo de Oro 58, Rosedal 58, Exagerado 55, Mister Fife 55, Sacapunta 55, Menino 54, Los Laureles 53, Mono 53.
Ganada por 10 cuerpos el 3º a 1 pescuezo.
Tiempo 1. 14. No corrió Rapiére.

QUINTA CARRERA.— 1.400 METROS

1º Milón 53, 2º Leteo 59, 3º Quasimodo 47, 4º Quiltro 57. N. P. Neápolis 60, Ostabat 52, Holgazana 48, Estupendo 46.
Ganada por 1 1|4 cuerpo el 3º a 1 1|4 cuerpo. Tiempo 1.27

SEXTA CARRERA.— 1.200 METROS

1º Delantal 55, 2º Bretteur 55, 3º Insolencia 56, 4º Malatesta 55. N. P. Limburgo 57, Nubecilla 56, Diómedes 56, Jay Alai 53, Chillán Viejo 52.
Ganada por 1|2 cuerpo el 3º a 5 cuerpos. Tiempo 1.14.

SEPTIMA CARRERA.— 1.200 METROS

1º Venenito 60, 2º Foción 50, 3º Amateur 57, 4º Beleur 51. N. P. Vladimir 55, Tintorera 51, Coronado 50.
Ganada por 1|2 pescuezo el 3º a dos cuerpos. Tiempo 1.13 2|5.

OCTAVA CARRERA.— 1.200 METROS

1º Telenco 53, 2º Colihuinca 52, 3º Auquinco 52, 4º Armure 56.
N. P. Picacerito 58, Glorioso 54, Diestro 52, Cusilelfu 51, Ojo al Charqui 51, Soria 49.
Ganada por 1|2 cabeza el 3º a 1 cuerpo. Tiempo 1.13 1|5.

Esta prueba corresponde al premio "Cantimplora" sobre una distancia de 1.400 metros. — Varios caballos se gastan buenas opciones en esta prueba. — Las siete pruebas restantes, sobre 1.200 metros, están llamadas a despertar gran interés. — Las opciones de nuestros favoritos

El programa de esta tarde en el Club Hípico se presenta altamente interesante en todas las series de que consta el programa. Se efectuarán ocho carreras, siete de las cuales se correrán sobre la distancia de 1.200 metros y la prueba principal, por el premio "Cantimplora", sobre 1.400 metros en la que correrán los principales caballos, varios de los cuales tienen a su haber triunfos en esta misma distancia.

Por otra parte, la primera carrera también presenta un interés extraordinario por el hecho de que hay inscritos dieciseis caballos en esta prueba, algunos de ellos tienen a su haber buenas victorias recientes lo que hace un poco difícil pronosticar a cual corresponderá el triunfo.

Las siete carreras por el premio "Caloría" tienen en general un interés excepcional por la homogeneidad de los lotes en cada uno de los cuales hay caballos con bastantes probabilidades de triunfo y que serán, seguramente, los favoritos del público.

LA PRIMERA CARRERA

La prueba inicial, para caballos de octava serie, será largada a las 14.30 horas en punto y en ella cuentan con las mejores opciones Blue que el domingo pasado se impuso en muy buena forma; Refilón que hace quince días se anotó también una buena victoria; Moscaria, a pesar de los kilos que lleva; y Primor que el domingo último fué ganado por media cabeza por Blue. También se gastan opciones, Catanzaro, Metropol, Old Fox, Magnus Croil y Optimo.

La defensa de nuestro pronóstico en esta prueba se la dejaremos a Refilón y en los lugares siguientes dejamos a Primor y Blue.

LA SEGUNDA PRUEBA DE LA TARDE

La segunda carrera, para caballos de séptima serie, sobre la misma distancia de 1.200 metros, cuenta con ocho inscritos entre los cuales encontramos las mejores opciones para Gallardo que el domingo pasado entró segundo en la sexta serie; Gipsy Queen que hace dos domingos apenas fué derrotada por Calbul; Fuése que el domingo llegó segundo de Winston; Gandhi por el tercer lugar del domingo pasado y Holy Bird que se encuentra en muy buenas condiciones.

Para nuestro pronóstico en esta prueba vamos a elegir a Gipsy Queen como ganadora; y en los placées a Fuése y Gallardo.

NUEVE COMPETIDORES EN LA TERCERA

En la tercera carrera participarán nueve competidores y con esta prueba continúan las series de 1.200 metros. Todos estos competidores se merecen en cuanto a su calidad.

Seguramente el favor de los apostadores estará de parte de Quidico que el domingo último se impuso fácilmente sobre sus competidores; Clair de Lune que recientemente ha estado llegando en buena colocación Coronel Parra que ha mejorado bastante; y Mister Fife que, si se ha mejorado de sus extremidades, puede pagar un buen dividendo.

En nuestro pronóstico indicaremos a Quidico para ganador, y a Clair de Lune y Coronel Parra en los placées.

COMPETIDORES BRAVOS EN LA CUARTA CARRERA

No se puede negar que en la cuarta carrera ,sobre la misma distancia de 1.200 metros, va un lote bastante bravo de competidores como son Polvo de Oro, Quieta, El Palermo, Vistandero, Loncorilo, Sacapunta, Menino y Rapiere.

De éstos, las mejores opciones, según los entendidos ,están de parte de Vistandero que es considerado la mejor carta del lote; Loncorilo que el domingo pasado hizo una carrera bastante buena; Quieta, que ha estado haciendo muy buenas carreras; El Palermo que se anotó una buena victoria el domingo; y Rapiere que cuenta con la mejor de las opciones.

Para nuestro pronóstico vamos a elegir a Vistandero como ganador y a Loncorilo y Quieta para los placées.

LA PRUEBA PRINCIPAL

La prueba más emocionante del programa de hoy será, sin duda alguna la de la quinta carrera en la cual un lote seleccionado de caballos capaces de hacer suyo el triunfo. Esta corresponde al Premio "Cantimplora" sobre una distancia de 1.400 metros y con una recompensa de tres mil pesos para el ganador.

Los animales que más se destacan en esta carrera son: Santdino que reaparece y que actuará a 62 kilos de peso después de un castigo que le fué impuesto después de una carrera que ha dejado recuerdos más o menos imborrables entre los hípicos que domingo a domingo concurren al Club de nuestra ciudad; sigue Ajedrez que en esta distancia se ha notado buenos triunfos anteriormente y que ahora se encuentra en magníficas condiciones; el corral Cerda con Piojito y Bardelys; Papito que se encuentra en condiciones sobresalientes; Cara o Cruz, cuyo reciente triunfo le da bastante opción; y Leteo que el domingo hizo una magnífica carrera.

Para la defensa de nuestro pronóstico en esta prueba, elegiremos a Papito; los placées se los asignaremos a Cara o Cruz y Leteo.

EL CORRAL MARTINEZ EN LA SEXTA

La sexta carrera, sobre 1.200 metros, está destinada a los caballos de cuarta serie y en ella se llevará el favoritismo del público el corral Martínez con sus pupilos Soria y Malatesta, dos animales que últimamente han tenido performances más o menos buenas y que se encuentran en muy buenas condiciones de training. En cuanto a preferencias le siguen Sierra Madre por su firme atropellada; Sandokán que es capaz a pesar del peso que lleva y Limburgo que es muy bueno para estas distancias.

Como ganador en esta prueba indicaremos al Corral Martínez y dejaremos los lugares siguientes a Malatesta, Sierra Madre y Sandokán.

LOS COMPETIDORES DE LA SEPTIMA

El lote de diez caballos que figura en la séptima carrera es también bastante bueno y entre ellos se destacan Colihuinca que el domingo pasado fué derrotada por Telenco debido a la mala suerte con que actuó; Telenco es también una carta brava si se toma en cuenta sus últimos triunfos; Armure que se encuentra en muy buenas condiciones a pesar de que sus últimas performances no han sido muy buenas; y Auquinco por su buena carrera del domingo último.

Para nuestro pronóstico elegiremos en esta prueba a Colihuinca; los placées se los dejaremos a Telenco y Armure.

EL CORRAL PASTENE EN LA ULTIMA

La prueba de clausura se presenta tambien con bastante interés dados los antecedentes de varios de los ocho competidores que intervendrán en ella.

Estimamos que en ella el favor de los apostadores estará de parte del corral Pastene que lleva dos pupilos muy buenos como son Foción que el domingo último llegó segunda de Venenito y Agua Buena que cuenta con buenas performances anteriores. Le siguen en preferencias, Capablanca que hace dos domingos ganó a Beleur; Beleur que entró cuarto el domingo pasado; y Amateur que entró tercero.

La defensa de nuestro pronóstico se la dejaremos al Corral Pastene para ganador; los placées se los asignaremos a Agua Buena, Capablanca y Foción.

PRONOSTICOS DE "EL SUR"

Primera carrera.— Primor; Refilón y Blue.
Segunda carrera.— Gándhi; Holy Bird y Fuése.
Tercera carrera.— Coronel Parra; Quidico y Clair de Lune.
Cuarta carrera.— Vistandero; El Palermo y Quieta.
Quinta carrera. — Cara o Cruz; Papito y Bardelys.
Sexta carrera.— Sierra Madre; Malatesta y Admirable.
Septima carrera. — Telenco; Colihuinca y Auquinco.
Octava carrera. — [illegible] Agua Buena, Capablanca y Beleur.

PRONOSTICOS DE "LA PATRIA"

1ª CARRERA.— Ganador, Refilón; placées Primor y Blue.
2ª CARRERA.— Ganador, Gipsy Queen; placées, Fuése y Gallardo.
3ª CARRERA.— Ganador, Quidico; placées, Clair de Lune y Coronel Parra.
4ª CARRERA.— Ganador, Vistandero, placées, Loncorilo y Quieta.
5ª CARRERA.— Ganador, Papito; placées, Cara o Cruz y Leteo.
6ª CARRERA.— Ganador, Corral Martínez; placées, Malatesta, Sierra Madre y Sandokán.
7ª CARRERA.— Ganador, Colihuinca; placées, Telenco y Armure.
8ª CARRERA.— Ganador, Corral Pastene; placées, Agua Buena, Capablanca y Foción.

Probables montas y competidores

Primera carrera.—1.200 metros
1.— Moscaria 58, W. Fuentes.
2.— Blue 56, P. Morales.
3.— Pafnuncio 56, R. Torres.
4.— Lanchero 56, N. N.
5.— Pelantarú 54, J. Parra.
6.— Primor 53, C. Bravo.
7.— Optimo 52, L. Fuentes.
8.— Catanzaro 52, R. Céspedes.
9.— Old Fox 51, A. Paredes.
10.— Caramanchel 50, H. Azócar.
11.— Grotesco 46, N. N.
12.— Refilón 46, E. Cáceres.
13.— Metropol 45, N. N.
14.— Magnus Croil 45, H. Yáñez.
15.— Decreto Ley 44, C. Barrientos.
16.— Cienfuegos 44, J. Madariaga.

Segunda carrera.— 1.200 metros
1.— Gallardo 58, H. Azócar.
2.— Buceta 56, J. Pinto.
3.— Gandhi 54, O. Gutiérrez.
4.— Holy Bird 54, L. Fuentes.
5.— Fuése 53, R. Céspedes.
6.— Noctonia 50, S. Parra.
7.— Gipsy Queen 46, A. Paredes.
8.— Millapán 46, F. Soto.

Tercera carrera.— 1.200 metros
1.— Mister Fife 58, H. Azócar.
2.— Exagerado 58, M. Martínez.
3.— Poco a Poco 56, P. Morales.
4.— Coronel Parra 54, W. Fuentes.
5.— Quidico 52, L. Fuentes.
6.— Clair de Lune 51, E. Cáceres.
7.— Perlina 51, E. Suárez.
8.— Don Max 50, N. N.
9.— Antileo 49, F. Soto.

Cuarta carrera.— 1.200 metros
1.— Chillán Viejo 58, M. Gutiérrez.
2.— Polvo de Oro 57, C. Bravo.
3.— Quieta 56, S. Parra.
4.— El Palermo 55, L. Fuentes.
5.— Vistandero 55, W. Fuentes.
6.— Loncorilo 53, P. Morales.
7.— Sacapunta 53, N. N.
8.— Menino 52, A. Paredes.
9.— Jay Alai 52, E. Romero
10.— Verascopio 51, N. N.
11.— Rapiére 51, O. Gutiérrez.
12.— Mono 51, J. Pinto.

Quinta carrera.— 1.400 metros
1.— Sandino 62, S. Parra.
2.— Ajedrez 60, R. Madariaga.
3.— Piojito 56, C. Bravo.
4.— Bardelys 44, E. Cáceres.
5.— Papito 54, L. Fuentes.
6.— Sorprendente 54, O. Gutiérrez.
7.— Cara o Cruz 52, R. Céspedes.
8.— Saduceo 51, A. Paredes.
9.— Whilo 51, R. Torres.
10.— Leteo 47, H. Yáñez.

Sexta carrera.— 1.200 metros
1.— Soria 58, C. Bravo.
2.— Malatesta 53, R. Céspedes.
3.— Sandokán 58, R. Torres.
4.— Sierra Madre 57, W. Fuentes.
5.— Chicharrón 55, L. Fuentes.
6.— Limburgo 54, S. Parra.
7.— Tagorina 53, N. N.
8.— Spark 53, H. Yáñez.
9.— Nubecilla 53, N. N.
10.— Admirable 53, O. Gutiérrez.
11.— Armador 51, E. Romero.

Séptima carrera.— 1.200 metros
1.— Estupendo 59, M. Martínez.
2.— Tintorera 56, P. Morales.
3.— Telenco 56, H. Azócar.
4.— Armure 54, C. Bravo.
5.— Colihuinca 53, O. Gutiérrez.
6.— Auquinco 51, A. Paredes.
7.— Diestro 48, C. Barrientos.
8.— Cusilelfu 48, L. Fuentes.
9.— Ojo al Charqui 48, J. Madariaga.

Octava carrera. — 1.200 metros
1.— Amateur 60, R. Madariaga.
2.— Vladimir 57, M. Martínez.
3.— Foción 55, L. Fuentes.
4.— Agua Buena 53, R. Céspedes.
5.— Capablanca 55, S. Parra.
6.— Beleur 53, O. Gutiérrez.
7.— El Fayum 51, E. Cáceres.
8.— Quisquilloso 50, A. Paredes.

PROGRAMA DE "LA PATRIA"

Domingo 16 de octubre de 1938

Primera Carrera: 2.30 P. M. — 1.200 metros — Premio CALORIA — (8ª Serie — Handicap — Inscripción $ 28 — Premios $ 1.400 al 1º, 280 al 2º y 140 al 3º.

P. Maricic	A. García	1 MOSCARIA	58	6	El Diecisiete	Jamás
M. Spazo	M. Suazo	2 BLUE	56	4	Omer Emeth	Gabardina
R. Torres	R. Torres	3 PAFNUNCIO	56	E	Pibe	La Malibran
H. Quiroz	J. Fica	4 LANCHERO	56	E	Torpedista	La Playa
L. López	L. López	5 PELANTARU	54	E	El Cinco	Primavera
S. Castillo	E. Castillo	6 PRIMOR	53	4	Folletin	Stolen Kis
M. Cantero	J. Melero	7 OPTIMO	52	E	Chile II	La Capilla
A. Romero	A. Romero	8 CATANZARO	52	E	El Tango	Cachucha
M. Azócar	M. Azócar	9 OLD FOX	51	E	Tiny	Royalty
A. Escobar	E. Delgado	10 CARAMANCHEL	50	E	El Tango	Cara Carmen
J. Abbá	M. Martínez	11 GROTESCO	48	E	Torpedista	Gustada
O. Gutierrez	G. Gutierrez	12 REFILON	46	E	Ultimo Día	Renee
Stud Iniciado	C. Riquelme	13 METROPOL	45	E	Marryat	Printanera
J. Carrasco	C. Castro	14 MAGNUS CROIL	45	E	Cila	Cica
J. Rioseco	J. Rioseco	15 DECRETO LEY	44	E	Belerofonte	Elmore
Stud Cienfuegos	C. Pizarro	16 CIENFUEGOS	44	E	Royal Alarm	Coquette

Segunda Carrera: 3.00 P. M. — 1 200 metros — Premio CALORIA — (7ª Serie) — Handicap — Inscripción $ 28 — Premios $ 1.400 al 1º, 280 al 2º y 140 al 3º.

E. Inda	E. Inda	1 GALLARDO	58	E	Sir Berkeley	Legendaria
Stud Sauzal	U. Bravo	2 BUCETA	56	E	Islam	Moselle
Stud Temuco	G. Gutierrez	3 GANDHI	54	6	Ich Dien	Aldea
J. Rioseco	J. Rioseco	4 HOLY BIRD	54	E	Holy Fiart	Blue
J. Cditiño	L. Luco	5 FUESE	53	E	El Tango	Hanoi
J. Muñoz	S. Parra	6 NOCTONIA	50	5	Noctovisión	Cetonia
J. Casanueva	J. Casanueva	7 GIPSY QUEEN	46	6	Acorazado	Sweet Mary
A. Salinas	F. Cerla	8 MILLAPAN	46	E	El Diecisiete	Punta Bca.

Tercera Carrera: 3.30 P. M. — 1.200 metros — Premio CALORIA — (6ª Serie) — Handicap — Inscripción $ 28 — Premios $ 1.400 al 1º 280 al 2º y 140 al 3º.

J. Rioseco	J. Rioseco	1 MISTER FIFE	58	E	Ich Dien II/	La Lister
E. Donaire	E. Castillo	2 EXAGERADO	58	5	Charmer	Lady Kedal
L. Pavón	E. Pérez	3 POCO A POCO	56	E	Nuember One	Cecilita
Edo. Inda	E. Inda	4 CORONEL PARRA	54	E	Ich Dien	Inés Berrutti
C. Sutter	U. Bravo	5 QUIDICO	52	4	Rodás	Flota
A. Sepúlveda	C. Riquelme	6 CLAIR DE LUNE	51	5	Noctovisión	Luna de Miel
B. Espinoza	E. Román	7 PERLINA	51	E	Fósforo	Osaka
Stud Eúscaro	E. Olivares	8 DON MAX	50	E	Pipiola	Golden Queen
Stud Cocharcas	S. Parra	9 ANTILEO	49	3	Torpedista	Chuza

Cuarta Carrera: 4.00 P. M. — 1.200 metros — Premio CALORIA — (5ª Serie) — Handicap — Inscripción $ 30 —Premio $ 1.500 al 1º, 300 al 2º y 150 al 3º.

A. Gutierrez	A. Gutierrez	1 CHILLAN VIEJO	58	E	Shylock	Autora
J. Abbá	M. Martinez	2 POLVO DE ORO	57	E	Almodóvar	Gutapercha
M. Santander	E. Castillo	3 QUIETA	56	6	Mentu Fe	Milla Lelbun
J. Rioseco	J. Rioseco	4 EL PALERMO	55	E	Paitanás	Boa
Stud Malejan	G. Adasme	5 VISTANDERO	55	6	Visto Bueno	Norka
Stud Cenit	E. Pérez	6 LONCORILO	53	E	Gran Bonetón	Damita
E. Olivares	E. Olivares	7 SACAPUNTA	53	5	Ojor por Ojo	Cecilia
J. de las Heras	J. Casanueva	8 MENINO	52	E	Nitrógeno	Miss Anna
A. Romero	A. Romero	9 JAY ALAI	52	3	Harold	La Cisterna
Stud La Libertad	L. Luco	10 VERASCOPIO	51	6	Tiny	Vera Vera
Stud Temuco	G. Gutierrez	11 RAPIERE	51	4	Portos	La Vedette
J. A. Opazo	U. Bravo	12 MONO	51	E	Almanzor	Manlita

Quinta Carrera: 4.30 P. M. — 1.400 metros — Premio CANTIMPLORA — Handicap — Inscripción $ 60 — Premios $ 3.000 al 1º, 600 al 2º y 300 al 3º.

E. Bordeu	S. Parra	1 SANDINO	62	E	Rozal Alarm	Sans But
H. Vigoroux	H. Vigoroux	2 AJEDREZ	60	E	Royal Alarm	Esparceta
V. Podlech	F. Cerda	3 PIOJITO	56	E	Citoyen	Catinaria
A. Richads	F. Cerda	4 BARDELYS	44	E	Eton	Casquivana
M. Cantero	J. Melero	5 PAPITO	54	E	Henry Lee	Pelegrina
M. Ibarra	J. Fica	6 SORPRENDENTE	54	E	Eton	Plus Ultra
T. Condarco	J. M. Parra	7 CARA O CRUZ	52	E	Kodak	Toinette
Stud La Libertad	L. Luco	8 SADUCEO	51	E	Isabelino	Saoia
Stud Sejeda	E. Román	9 WYLHO	51	E	Vesupio	Carmene
J. Urrutia M.	R. Pastene	10 LETEO	47	E	Esquife	Indómita

Sexta Carrera: 5.00 P. M. — 1.200 metros — Premio CALORIA — (4ª Serie) — Handicap — Inscripción $ 32 — Premios $ 1.600 al 1º, 320 al 2º y 160 al 3º.

V. Jofré	M. Martinez	1 SORIA	58	E	Harold	Dulce
V. Jofré	M. Martinez	2 MALATESTA	53	E	Marryat	Ollera
Stud Sejeda	E. Román	3 SANDOKAN	58	E	Holy Fiart	Kerry
M. Cantero	J. Melero	4 SIERRA MADRE	57	E	Bishop	Santa Tecla
V. Ogalde	R. Pastene	5 CHICHARRON	55	E	Mentu Fe	Chalinga
J. Urrutia M.	R. Pastene	6 SPARK	53	2	Faetón	Ralache
R. Schazman	S. Parra	7 LIMBURGO	54	E	Armateur	Loufenne
E. Bordeu	S. Parra	8 TAGORINA	53	3	Tagore	Orlenada II
E. Olivares	E. Olivares	9 NUBECILLA	53	6	Firmament	Discreta
Stud Talcah.	G. Gutierrez	10 ADMIRABLE	53	5	Citoyen	Admírame
Stud Cienfuegos	A. Romero	11 ARMADOR	51	E	Armateur	Tramoya

Séptima Carrera: 5.30 P. M. — 1.200 metros — Premio CALORIA — (3ª Serie) — Handicap — Inscripción $ 34 — Premios $ 1.700 al 1º, 340 al 2º y 170 al 3º.

G. Jofré	G. Jofré	1 ESTUPENDO II	59	E	Saint Emmilión	La Cigale
I. Urrutia	J. Melero	2 TINTORERA	56	E	Tenerife	Isménia
Stud La Libertad	L. Luco	3 TELENCO	56	5	Minué	Menor Ferry
Stud Porvenir	J. Fica	4 ARMURE	54	5	Armateur	Marianne
R. Vargas	E. Cáceres	5 COLIHUINCA	53	E	Coli	Cirene
Stud Maleján	G. Adasme	6 AUQUINCO	51	E	Diamond Red	Modesta
Stud Primavera	G. Gutierrez	7 DIESTRO	48	E	Ranquelino	Destresa
C. Riquelme	C. Riquelme	8 CUSILELFU	48	E	Champignoli	Alucita
Stud Marú	H. Vigoroux	9 OJO AL CHARQUI	48	5	Ojor por Ojo	Mallaca
P. Boncerio	P. Boncerio	10 SOL A SOL	48	E	Piorato	Solterona

Octava Carrera: 6.00 P. M. — 1.200 metros — Premio CALORIA — (2ª Serie) — Handicap — Inscripción $ 28 — Premios $ 1.900 al 1º 380 al 2º y 190 al 3º.

Stud Sta. Rosa.	C. Bravo	1 AMATEUR	60	E	Armateur	Bellota II
G. Jofré	G. Jofré	2 VLADIMIR	57	6	Maidstone	Volage
M. Ferrier M.	R. Pastene	3 FOCION	55	E	Parangón	LaLicrone
J. Urrutia M.	R. Pastene	4 AGUA BUENA	54	5	Esquife	Indómita
S. Parra	S. Parra	5 CAPABLANCA	55	E	Coli	Fumarola
H. Vigoroux	H. Vigoroux	6 BELEUR	53	5	Armateur	Beluette
E. Calcagno	J. Meléro	7 EL FAYUM	51	6	Tagore	Arabiga
Stud Moscorra	E. Inda	8 QUASIMODO	50	E	Harold	Dagmar

Premio "FILLEULE".— 1.200 metros. Handicap para series. Premios $ 2.200/1.400.
Premio "FATAL".— 1.800 metros. Handicap para caballos de 2.a serie. Premio $ 2.500.

Noviembre 13.—
Premio "GAME".— 1.400 metros. Handicap para series. Premios $ 2.200/1400.
Premio "GENOVES".— 1.800 metros. Handicap para caballos de 1.a serie. Premios $ 4.000.

Noviembre 20.—
Premio "HONORIA".— 1.200 metros. Handicap para series. Premio $ 2.200/1.400.
Premio "HONORINO".— 1.800 metros. Handicap para caballos de 2.a serie. Premio $ 2.500.

Noviembre 27.—
Premio "ITURBIDE".— 1.400 metros. Handicap para series. Las 3 últimas serán sobre 1.200 metros. Premios $ 2.200/1.400.
Premio "HIPODROME CHILE".— 1.800 metros. Para caballos de 1.a serie. Handicap limitado entre 62 y 48 kilos. Premio $ 10.000.

Diciembre 4.—
Premio "JIBIA".— 1.200 metros. Premios $ 2.200/1.400.
Premio "JAQUE MATE".— 1.400 metros. Handicap para series.
Premio "JAQUE MATE".— 1.400 metros. Handicap para caballos de 1.a serie. Premio $ 3.000.

Diciembre 11.—
Premio "KADICH".— 1.400 metros. Handicap para series. Premios $ 2.200/1.400.
Premio "KEY WEST".— 1.800 metros. Handicap para caballos de 2.a serie. Premios $ 2.500.

Diciembre 18.
Premio "LIGURIA".— 1.400 metros. Handicap para series. Las 3 últimas serán sobre 1.200 metros. Premios $ 2.200/1.400.
Premio "CLUB HIPICO DE SANTIAGO".— 1.800 metros. Para caballos de 1.a serie. Handicap limitado entre 62 y 48 kilos. Premio $ 10.000.

Diciembre 25—.
Premio "MIRAFLORES".— 1.200 metros. Handicap para series. Premios $ 2.200/1.400.
Premio "MAUSER".— 1.800 metros. Handicap para caballos de 2.a serie. Premio $ 2.500.
"CARRERA DE VALLAS".— Para jinetes Oficiales de Ejército y no profesionales, en caballos de propiedad particular o fiscal. Distancia 1.400 metros. Peso mínimum 65 kilos. Recargo de 5 kilos por carrera ganada a los ganadores en carrera pública. Premios $ 1.000 al 1.o $ 300 al 2.a y un diploma al 3.o Inscripción libre antes del 18 de diciembre, en Guías. Para otorgar 2.o premio deberán tomar parte en la carrera seis jinetes.

¡Elimine su RESFRIADO antes que se convierta en GRIPE!

¡Cuidado con el resfriado común! Deténgalo en sus comienzos. Tome Instantina al primer síntoma. Repita la dosis a las dos o tres horas, si fuera necesario. Esto es suficiente, por lo general, para evitar el resfriado en su comienzo y que no se convierta en gripe.

¿Sabe Ud. lo que es Instantina? Es una fórmula moderna y científica. Contiene 4 ingredientes medicinales que actúan en conjunto y por eso producen un efecto reforzado y rápido en todos los casos en que hay dolor, fiebre, escalofrío, congestión y decaimiento general.

En papel Celofán viene envasvasada herméticamente cada tableta de Instantina. ¡Pida Instantina en la botica!

BAYER

Instantina

elimina los RESFRIADOS y calma los DOLORES

Una tableta en Celofán vale 50 cts, el carnet con tres tabletas $1,20

Cruz Bayer e Instantina M.R. 0,38 g Aspirina (Ac.acetil.sal. por procedimiento especial "Bayer") 0,12 g Fenacetina, 0,03 Cafeína y 0,03 g Salófeno.

CLUB HIPICO DE CONCEPCION

Programa de carreras para la temporada de Primavera 1938

Octubre 2.—
Premio "ALHAJA".— 1.200 metros. Handicap para series. Premios $ 2.200/1.400.
Premio "ALANES".— 1.400 metros. Handicap para caballos de 1.a serie. Premio $ 3.000

Octubre 9.—
Premio "BAMBALINA". — 1.200 metros. Handicap para series. Premios $ 2.200/1.400.
Premio "BY THE SEA". — 1.800 metros. Handicap para caballos de 2.a serie. Premio $ 2.500.

Octubre 16.—
Premio "CALORIA".— 1.200 metros. Handicap para series. Premios $ 2.200/1.400.
Premio "CANTIMPLORA".— 1.400 metros. Handicap para caballos de 1.a serie. Premio $ 3.000.

Octubre 23.—
Premio "DORAMA".— 1.400 metros. Handicap para series. Premios $ 2.200/1.400.
Premio "DURAZNITO". — 1.800 metros. Handicap para caballos de 2.a serie Premio $ 2.500.
Premio "DECURION".— 1.200 metros. Para caballos de 3 años que no hayan ganado. Peso 54 kilos. Premio $ 2.500.

Octubre 30.—
Premio "EL TANGO".— 1.400 metros. Handicap para series. Las tres últimas serán sobre 1.200 metros. Premios $ 2.200 1.400.
Premio "DOMINGO DE LA SOTTA B".— 1.800 metros. Handicap para caballos de 1.a serie. El top weight no excederá de 62 kilos. Premio $ 5.000

Noviembre 6.—

contra los calores enervantes y la sed que ellos provocan.

Exquisita y tónica como la fruta misma.

CIA. CERVECERIAS UNIDAS

PRONOSTICOS DE "EL CHICOTE"

Primera carrera.— Ganador: Primor.
Placées: Metropol y Refilón.
Segunda carrera.— Ganador: Gandhy.
Placées: Fuése y Gallardo.
Tercera carrera.— Ganador: Quidico.
Placées: Coronel Parra y Clair de Lune.
Cuarta carrera. — Ganador: Loncorilo.
Placées: Quieta y Rapiere.
Quinta carrera.— Ganador: Papito.
Placées: Leteo y Bardelys.
Sexta carrera.— Ganador: Corral Martinez.
Placées: Malatesta, Sierra Madre y Sandokán.
Septima carrera.— Ganador: Telenco.
Placées: Colihuinca y Cusilelfu.
Octava carrera. — Ganador: Capablanca.
Placées: Agua Buena y Beleur.

Casa en Arriendo

La H. Junta de Beneficencia solicita propuestas de arrendamiento para su casa habitación, ubicada en calle San Martín 158, compuesta de seis piezas y dependencias.

Las propuestas deben presentarse antes del Lunes 24 a las 12 horas. Demás antecedentes en la Oficina de la Administración, calle Angol 417.— Teléfono 48.— Casilla 180.

EL ADMINISTRADOR

LOTERIA DE CONCEPCION

PREMIOS DE $100

10

01021 01027 01036 01047 01054 01057 01067 01095 01124 01130 01149 01150 01167 01173 01196 01197 01202 01209 01212 01248 01255 01259 01272 01288 01289 01295 01330 01351 01355 01367 01368 01377 01378 01391 01395 01413 01428 01438 01459 01455 01463 01471 01474 01476 01494 01499 01511 01514 01518 01571 01594 01608 01611 01633 01650 01655 01696 01708 01713 01722 01752 01760 01802 01809 01819 01851 01859 01887 01910 01911 01918 01925 01929 01969 01984 01987

20

02012 02029 02032 02040 02046 02064 02129 02148 02169 02171 02234 02251 02283 02298 02307 02316 02324 02325 02330 02336 02348 02352 02363 02364 02401 02433 02434 02438 02442 02463 02484 02504 02513 02522 02537 02583 02608 02611 02678 02696 02697 02730 02733 02740 02742 02774 02787 02806 02827

30

03034 03035 03044 03056 03064 03066 03075 03082 03088 03134 03136 03138 03190 03208 03209 03234 03244 03276 03290 03377 03309 03312 03319 03323 03339 03361 03372 03388 03402 03419 03424 03434

03436 03438 03453 03473 03490 03518 03540 03541 03548 03566 03579 03583 03587 03598 03616 03618 03622 03623 03629 03641 03647 03652 03680 03702 03724 03751 03781 03801 03811 03814 03815 03820 03833 03843 03859 03882 03886 03893 03913 03925 03927 03959 03964 03974 03976 03985 03996

40

04018 04028 04033 04035 04040 04054 04069 04076 04091 04095 04100 04139 04149 04159 04162 04164 04177 04203 04224 04240 04271 04275 04284 04299 04340 04342 04350 04351 04359

20

04362 04368 04370 04399 04405 04417 04434 04437 04439 04441 04446 04458 04476 04477 04579 04575 04584 04587 04590 04595 04620 04679 04716 04743 04789 04791 04808 04816 04818 04827 04872 04881 04913 04966

50

05026 05028 05078 05116 05119 05126 05132 05140 05145 05154 05169 05173 05189 05196 05202 05204 05216 05217 05225 05240 05249 05272 05274 05290 05293 05330 05344 05373 05380 05384 05396 05407 05414 05420 05426 05429 05435 05458 05475 05476 05506 05522 05526 05540 05543 05550 05568 05611 05612 05614 05643 05649 05656 05657 05663 05670 05674 05687 05707 05740 05760 05767 05792 05794 05795 05811 05827 05853 05855 05892 04896 05913 05925 05930 05948 05958 05994 05998

60

06052 06056 06082 06093 06099 06117 06135 06155 06159 06179 06189 06195 06198 06207 06225 06241 06262 06277 06282 06299 06313 06359 06368 06381 06402 06417 06418 06426 06429 06455 06480 06492 06508 06512 06516 06539 06548 06567 06588 06602 06606 06626 06653 06660 06662 06680 06690 06727 06728 06801 06895 06822 06827 06833 06864 06931 06955 06979 06995

70

07002 07012 07035 07071 07077 07087 07088 07112 07116 07130 07131 07168 07179 07225 07266 07274 07293 07305 07306 07319 07334 07336 07363 07366 07385 07393 07396 07403 07419 07421 07427 07431 07452 07454 07458 07466 07467 07492 07516 07524 07534 07554 07556 07570 07578 07579 07580 07584 07586 07612 07622 07631 07654 07656 07681 07698 07701 07702 07712 07735 07742 07749 07754 07773 07779 07797 07798 07799 07803 07804 07808 07809 07813 07828 07837 07866 07882 07890 07957 07984 07987

80

08013 08017 08025 08047 08066 08073 08082 08084 08086 08107 08154 08165 08166 08218 08227 08234 08237 08273 08303 08305 08325 08333 08369 08381 08384 08389 08410 08484 08523 08534 08535 08539 08548 08560 08577 08586 08595 08621 08622 08627 08628 08631 08647 08665 08675 08696 08704 08711 08721 08785 08832 08839 08853 08879 08888 08915 08917 08931 08935 08938 08951 08977 08981 08985 08992 09007 09162 09214 08283 08287 08324 08403 08446

90

09001 09005 09039 09049 09057 09127 09167 09187 09188 09190 09206 09209 09236 09238 09246 09249 09251 09254 09258 09259 09270 09286 09295 09310 09322 09328 09351 09357 09364 09366 09371 09372 09378 09389 09394 09426 09430 09434 09461 09473 09474 09475 09495 09500 09508 09511 09516 09531 09560 09607 09639 09640 09643 09671 09682 09684 09695 09710 09714 09722 09723 09732 09751 09759 09765 09767 09779 09797 09806 09807 09826 09839 09845 09846 09848 09851 09860 09880 09890 09907 09912 09914 09955 09959 09960 09967 09980

100

10003 10025 10027 10049 10081 10106 10161 10192 10197 10200 10207 10225 10227 10250 10283 10305 10307 10316 10333 10342 10345 10402 10403 10432 10464 10469 10471 10474 10501 10537 10540 10620 10623 10628 10656 10657 10664 10670 10709 10713 10753 10810 10814 10816 10822 10850 10869 10888 10919 10926 10938 10943 10952 10968 10979

110

11005 11066 11068 11135 11165 11166 11181 11196 11207 11243 11244 11246 11248 11250 11254 11261 11272 11279 11296 11299 11303 11308 11359 11365 11371 11378 11379 11399 11406 11411 11413 11415 11426 11442 11467 11476 11494 11513 11517 11552 11564 11568 11588 11591 11602 11616 11623 11635 11659 11688 11699 11701 11703 11716 11728 11756 11765 11782 11786 11791 11795 11853 11868 11885 11919 11951 11982 11986 11994 11999

120

12001 12011 12024 12026 12042 12048 12052 12064 12073 12080 12120 12131 12138 12149 12164 12169 12185 12192 12208 12212 12220 12224 12234 12242 12258 12260 12302 12306 12309 12310 12321 12322 12329 12333 12338 12343 12349 12359 12400 12413 12420 12429 12430 12448 12453 12471 12500 12515 12542 12544 12571 12574 12582 12587 12594 12601 12603 12605 12617 12628 12647 12651 12688 12731 12734 12735 12755 12760 12782 12803 12821 12832 12862 12870 12900 12913 12930 12959 12963 12995

130

13019 13037 13054 13078 13091 13098 13103 13111 13112 13114 13132 13142 13146 13150 13163 13186 13189 13200 13206 13241 13250 13265 13293 13301 13305 13318 13324 13349 13372 13390 13413 13423 13441 13442 13481 13496 13497 13550 13551 13571 13587 13593 13611 13620 13637 13657 13689 13735 13807 13821 13824 13834 13848 13855 13854 13857 13866 13882 13888 13891 13893 13931 13935 13941 13965 13972 13975 13976 13998

140

14002 14003 14117 14137 14141 14142 14168 14171 14172 14173 14206 14249 14252 14253 14257 14269 14270 14282 14309 14311 14313 14315 14317 14541 14345 14347 14370 14376 14381 14385 14390 14396 14399 14500 14504 14520 14538 14550 14559 14576 14606 14629 14633 14669 14674 14704 14720 14722 14764 14786 14789 14792 14811 14814 14826 14880 14893 14894 14910 14996 14997 15076 15080 15109 15138 15146 15173 15192 15222 15227 15228 15247 15252 15263 15295 15330 15344 15348 15370 15388 15401 15402 15437 15459 15463 15470 15475 15496 15536 15560 15596 15603 15623 15646 15669 15677 15683 15686 15688 15693 15720 15741 15749 15750 15761 15767 15775 15780 15827 15851 15881 15882 15884 15902 15903 15911 15913 15935 15997

160

16022 16061 16081 16089 16096 16098 16111 16112 16149 16190 16196 16207 16242 16298 16328 16337 16341 16365 16366 16367 16372 16412 16418 16425 16457 16462 16491 16512 16516 16531 16533 16536 16552 16553 16570 16573 16575 16592 16597 16599 16604 16625 16636 16640 16641 16653 16655 16661 16674 16680 16697 16752 16755 16760 16761 16797 16806 16814 16827 16829 16846 16848 16925 16864 16967 16969 16970 16975 16988 16994

170

17012 17040 17055 17058 17084 17086 17140 17147 17204 17219 17223 17229 17244 17252 17256 17279 17322 17357 17371 17395 17417 17424 17426 17435 17440 17470 17474 17476 17479 17487 17510 17526 17543 17602 17617 17628 17675 17706 17734 17742 17770 17834 17860 17896 17908 17929 17928 18023 18031 18032 18039 18046 18059 18073 18098 18121 18122 18202 18206 18207 18208 18209 18221 18288 18305 18337 18349 18373 18377 18406 18465 18467 18479 18491 18495 18498 18555 18593 18652 18663 18683 18692 18710 18715 18717 18723 18738 18741 18762 18773 18782 18784 18787 18793 18814 18823 18849 18851 18862 18864 18865 18885 18897 18900 18908 18910 18920 18996 19025 19054 19114 19119 19122 19122 19141 19196 19205 19216 19229 19247 19251 19270 19272 19277 19279 19297 19299 19311 19347 19362 19375 19377 19493 19558 19563 19588 19591 19607 19635 19639 19656 19675 19683 19687 19708 19722 19735 19744 19829 19759 19772 19801 19822 19844 19873 19917 19938 19962 19963 19967 19977 19979 19983 19990

200

20006 20007 20015 20039 20040 20050 20078 20142 20191 20203 20212 20216 20226 20227 20243 20275 20318 20332 20395 20397 20402 20426 20447 20449 20473 20477 20489 20526 20530 20554 20568 20614 20646 20683 20735 20796 20831 20836 20874 20881 20888 20901 20905 20947 20978 20980 20996

210

21027 21032 21044 21061 21067 21080 21101 21099 21116 21150 21163 21197 21229 21209 21214 21221 21235 21245 21280 21295 21309 21330 21331 21342 21370 21408 21444 21458 21486 21501 21523 21525 21537 21549 21554 21569 21593 21605 21616 21617 21621 21649 21666 21670 21710 21716 21717 21719 21732 21737 21759 21782 21805 21822 21841 21871 21881 21885 21950 21966 21968 21979 21983

220

22000 22013 22020 22022 22038 22060 22063 22072 22093 22100 22115 22134 22179 22188 22196 22203 22205 22207 22262 22670 22677 22695 22717 22730 22740 22743 22764 22780 22783 22788 22798 22804 22807 22818 22825 22841 22852 22855 22877 22892 22894 22897 22899 22911 22914 22915 22916 22918 22923 22951 22978 22997 22999

230

23034 23037 23050 23064 23067 23070 23093 23094 23107 23134 23150 23151 23157 23162 23174 23192 23197 23234 23261 23272 23290 23321 23322 23331 23333 23341 23409 23412 23420 23424 23428 23444 23448 23451 23461 23475 23510 23523 23549 23571 23574 23581 23612 23630 23647 23659 23676 23706 23710 23714 23748 23766 23781 23782 23800 23807 23818 23826 23830 23837 23854 23856 23878 23893 23896 23900 23913 23917 23922 23926 23927 23932 23935 23937 23941 23944 23954 23959 23969 23973 23981

240

24002 24009 24024 24033 24037 24061 24063 24076 24083 24123 24158 24163 24167 24172 24181 24218 24221 24234 24257 24262 24278 24308 24323 24330 24331 24338 24339 24364 24408 24430 24431 24490 24491 24509 24520 24531 24532 24544 24557 24566 24585 24597 24608 24610 24618 24625 24630 24646 24667 24689 24698 24721 24728 24742 24744 24749 24762 24774 24784 24790 24802 24837 24847 24852 24855 24865 24892 24903 24922 24928 24931 24946 24959 24978 24992 24993 24997

250

25010 25041 25051 25056 25071 25113 25115 25120 25149 25159 25164 25212 25221 25233 25256 25257 25271 25295 25307 25318 25332 25347 25382 25396 25413 25416 25433 25453 25492 25518 25531 25540 25590 25617 25636 25639 25660 25685 25691 25702 25704 25706 25727 25731 25754 25762 25772 25787 25813 25824 25844 25848 25851 25867 25939 25942 25954 25986 26373 26402 26411 26413 26434 26437 26440 26466 26476 26478 26483 26486 26518 26529 26544 26557 26578 26586 26591 26611 26624 26639 26642 26652 26668 26686 26701 26723 26743 26746 26747 26819 26825 26847 26864 26867 26871 26872 26879 26887 26908 26928 26941 26985 26997

27

27016 27017 27019 27025 27031 27033 27040 27051 27063 27064 27065 27080 27084 27090 27091 27097 27108 27140 27151 27154 27158 27159 27183 27170 27186 27191 27199 27238 27247 27251 27252 27267 27270 27306 27318 27356 27362 27372 27376 27412 27419 27426 27431 27451 27453 27457 27477 27486 27502 27553 27557 27559 27568 27577 27584 27604 27610 27621 27637 27660 27694 27695 27742 27790 27807 27813 27815 27827 27830 27882 27888 27895 27924 27937 27969 27995

280

28005 28008 28009 28015 28033 28035 28046 28051 28052 28065 28113 28145 28195 28258 28287 28288 28299 28301 28324 28334 28348 28357 28441 28446 28482 28483 28493 28505 28509 28522 28526 28527 28529 28530 28551 28598 28601 28625 28636 28639 28659 28692 28705 28728 28743 28784 28798 28809 28810 28826 28847 28852 28886 28901 28902 28913 28933 28947 28966 28989 28991

290

29003 29034 29046 29050 29084 29092 29126 29130 29155 29161 29191 29193 29199 29204 29217 29235 29276 29315 29336 29355 29358 29365 29385 29421 29440 29452 29462 29486 29504 29511 29513 29545 29547 29549 29555 29564 29633 29645 29651 29662 29668 29691 29706 29710 29717 29798 29808 29811 29830 29857 29887 29890 29895 29911 29920 29921 29984 29990

300

30024 30025 30030 30035 30068 30084 30085 30086 30229 30134 30167 30177 30188 30189 30209 30244 30254 30259 30260 30266 30285 30305 30308 30353 30374 30387 30440 30447 30450 30452 30467 30483 30499 30516 30537 30548 30581 30603 30628 30637 30638 30645 30650 30659 30684 30691 30693 30700 30720 30761 30762 30781 30782 30781 30782 30790 30801 30844 30862 30879 30897 30903 30906 30909 30946 30952 30953 30983 30987 31013 31039 31043 31054 31055 31064 31104 31110 31113 31131 31138 31143 31183 31183 31191 31193 31195 31222 31233 31251 31253 31257 31269 31291 31303 31328 31333 31342 31343 31356 31375 31378 31395 31415 31419 31440 31442 31443 31449 31468 31489 31496 31503 31509 31515 31517 31528 31532 31533 31540 31542 31543 31554 31561 31567 31570 31572 31612 31613 31637 31661 31668 31669 31703 31712 31751 31760 31765 31769 31770 31781 31789 31795 31800 31803 31804 31824 31837 31847 31879 31890 31894 31904 31933 31991

320

32001 32003 32004 32027 32037 32049 32051 32054 32075 32076 32099 32102 32112 32142 32159 32217 32225 32234 32252 32263 32270 32274 32289 32298 32303 32308 32311 32335 32338 32340 32360 32416 32421 32431 32437 32438 32443 32445 32478 32487 32495 32503 32553 32556 32560 32562 32569 32579 32589 32618 32627 32629 32635 32636 32678 32695 32707 32715 32726 32728 32772 32775 32781 32786 32793 32815 32828 32819 32840 32847 32849 32921 32936 32951 32955 32964 32965 32969 32972 32974 32981 32999

33

33000 33010 33043 33058 33070 33073 33077 33082 33087 33113 33136 33107 33166 33176 33197 33211 33216 33218 33229 33240 33246 33249 33266 33298 33361 33367 33373 33389 33403 33409 33423 33421 33457 33484 33488 33496 33502 33508 33512 33521 33534 33554 33568 33587 33588 33623 33662 33663 33682 33689 33703 33723 33740 33741 33756 33794 33802 33812 33830 33833 33842 33874 33880 33901 33941 33963 33998

34

34003 34020 34061 34065 34079 34089 34093 34122 34152 34166 34177 34189 34191 34192 34197 34243 34252 34254 34261 34274 34281 34287 34296 34309 34334 34335 34347 34364 34381 34446 34451 34475 34484 34488 34490 34504 34513 34518 34519 34530 34548 34551 34610 34625 34650 34653 34660 34681 34710 34730 34752 34763 34766 34779 34780 34784 34803 34832 34836 34850 34857 34861 34870 34888 34900 34908 34916 34930 34968 34975 34987

350

35020 35122 35148 35190 35206 35214 35217 35223 35263 35266 35274 35285 35324 35329 35340 35352 35357 35370 35375 35399 35437 35439 35453 35497 35503 35505 35539 35536 35551 35574 35580 35627 35639 35641 35649 35697 35703 35705 35706 35708 35730 35735 35744 35747 35753 35773 35782 35789 35794 35805 35812 35835 35843 35846 35873 35892 35917 35926 35983

OFICINA VINICOLA Y COMERCIAL

— DE —

HUMBERTO REGONESI TOSSI

REPRESENTACIONES — CASILLA 1147

CONCEPCION — AVENIDA ARTURO PRAT 875

CORRETAJES — TELEFONO 1147

PROPAGANDA Sr. SALVADOR MARINELLO ALVARADO

AGENTE EXCLUSIVO DE LAS VIÑAS

"TOCORNAL" Y "CASA BLANCA"

SAN BERNARDO
Para las provincias de
CONCEPCION Y ARAUCO

LONTUE
Para la provincia de
ARAUCO

— Y —

De la famosa CHAMPAÑA "MAISON BLANCHE"

TIPOS: SECO Y MOSCATO

Tiene el agrado de poner en conocimiento de su distinguida clientela y del **PUBLICO** en general, que habiéndose retirado de la Sociedad **REGONESI Y LONGERI HNOS. LTDA.** que giraba en esta ciudad en el ramo de vinos al por Mayor,— le es grato comunicarles que se ha establecido en esta misma ciudad, desde el 1º de septiembre, por cuenta propia y girará en el mismo ramo de vinos al **POR MAYOR Y AL POR MENOR.** Aprovecha esta oportunidad, también, para ofrecerles artículos de **primera calidad** y sin mezcla alguna.

Al mismo tiempo se complace en hacer presente que cuenta con un servicio especial de **REPARTO A DOMICILIO,** desde damajuanas de 5 litros, y atendido por un personal especializado. Para estas entregas ofrece sus tipos de **VINOS STANDARD** durante todo el año, pues tiene la exclusividad y compromiso para la venta de los vinos de una gran Viña, en los tipos únicos:

TINTO "BURDEO", especial sin mezcla	$ 1.60	litro
BLANCO "TORONTEL", especial sin mezcla	$ 1.40	litro
ASOLEADO PAJARETE, especial sin mezcla	$ 3.60	litro
VINAGRE BLANCO "ESPECIAL", de uva	$ 1.20	litro

LICORES Y VINOS EMBOTELLADOS, CHAMPAÑAS

Nacionales e Importados

Todo puesto a domicilio por cualquier cantidad

PIDA Y CONSUMA ESTOS VINOS Y SERA BIEN ATENDIDO

Para la venta cuenta con un surtido completo de **DAMAJUANAS** de la fábrica más grande del país: **SOCIEDAD ANONIMA "CRISTALERIAS DE CHILE"**

PREMIOS MAYORES

07488 Aprox. 5.000
7489 200.000
07490 Aprox. 5.000
09136 50.000
04058 20.000
03830 10.000
35830 10.000

PREMIOS DE 5.000

02010 10499 12464
19705 23087 27528
29602 34651

PREMIOS DE 2.000

01461 05527 05969 06449
06819 08289 08659 10640
11719 12463 13205 14179
16550 17292 19460 26854
27297 28859 29118 32111
32770 33952 34090 35177
35619

PREMIOS DE 1.000

01356 01737 01944 02412
04876 05868 05984 07222
07535 07595 08431 08678
09575 10379 11048 12038
12927 13899 14222 14887
15737 16882 17206 18488
19085 22021 23641 25026
25226 25817 26460 26824
27125 27914 28191 28789
28825 29478 29767 29999
30240 30247 30318 31159
32416 33559 33715 34078
34790 35788

PREMIOS DE 200

10: 01022 01085 01137 01147 01230 01366 01271 01447 01453 01745 01526 01592 01599 01803 01836 01874

20: 02829 02830 02831 02848 02855 02865 02872

30: 02920 02933 02961 02963 02991 03094 03280 03302 03357 03374 03408 03492 03513 03638 03668 03763 03832 03972 04003 04062 04105 04207 04288

40: 04543 04547 04599 04650 04698 04707 04787 05007 05081 05121 05259 05267 05351 05430 05490 05498 05511 05519 05646 05773 05883 05978 06062 06226

50: 06242 06255 06283 06320 06435 06452 06495 06615 06631 06661 06698 06775 06792 06828 06874 07038 07354 07390 07460 07464 07479 07498 07503 07590 07623 07744 07751

60: 07757 07822 07847 07909 07915 07989 08505 08561 08597 08613 08626 08786 08913 08958 09012 09101 09113 09163 09210 09241 09283 09311

70: 09354 09451 09452 09455 09484 09510 09518 09564 09570 09822 09827 09828 09874 09875 10017 10113 10233 10286 10332 10392 10507 10526 10550 10608 10712 10727 10745

80: 10757 10854 10870 10933 10942 11149 11159 11184 11218 11315 11400 11410 11493 11593 11960 11985 11988 12062 12096 12103 12154 12165 12173

90: 12201 12221 12328 12550 12554 12612 12649 12705 12765 12903 12924 13030 13118 13263 13282 13346 13416 13463 13541 13546 13597 13636 13659 13639 13757 13865 13879

100: 13910 13943 13984 14009 14040 14037 14077 14081 14087 14103 14277 14281 14609 14640 14747 14819 14825 14875 14941 15259 15272 15396 15428

110: 15487 15501 15609 15734 15760 15834 15909 15922 15955 15988 16064 16069 16085 16358 16422 16426 16451 16472 16480 16542 16548 16648 16660 16690 16768 16843 16918

120: 17056 17067 17109 17138 17175 17183 17385 17387 17407 17529 17615 17789 17893 17916 17936 17954 17978 18062 18120 18404 18448 18461 18616

130: 18617 18700 18817 18838 18840 18871 18878 18895 18898 19030 19037 19233 19246 19323 19325 19405 19690 19692 19743 19773 19850 19949 20009 20111

140: 20123 20316 20319 20330 20430 20501 20511 20593 20597 20618 20633 20641 20648 20695 20708 20812 20987 21037 21050 21084 21119 21139 21192 21284 21323 21385 21438

150: 21528 21587 21628 21704 21818 21908 21920 21965 22055 22092 22213 22251 22259 22294 22500 22518 22525 22539 22582 22698 22734 22763 22821 22824

170: 22835 22980 23006 23061 23090 23114 23215 23230 23239 23245 23345 23389 23605 23654 23713 23729 23921 23964 24018 24027 24028 24048 24113 24270

180: 24288 24461 24601 24686 24687 24748 24803 24821 24838 24884 24936 25005 25039 25153 25168 25182 25224 25308 25342 25748 25780 25834 25984 26040

190: 26057 26196 26198 26207 26251 26255 26257 26342 26426 26517 26541 26577 26582 26606 26659 26717 26736 26748 26751 26804 27048 27073 27202 27315 27324 27330

200: 27370 27506 27558 27566 27594 27620 27717 27784 27872 27936 27943 27982 28024 28304 28366 28411 28452 28558 28562 28567 28611 28652 28682 28777 28794

220: 28860 28917 28938 29023 29030 29091 29102 29238 29333 29477 29556 29601 29632 29713 29739 29761 29810 29974 29986 30135 30217 30230 30246

230: 30265 30271 30300 30339 30345 30369 30370 30418 30432 30436 30456 30473 30492 30524 30544 30551 30610 30620 30726 30805 30831 30846 30874 30920 30960 31034 31118 31236 31301

250: 31692 31697 31853 31859 32077 32164 32266 32287 32310 32321 32346 32401 32417 32452 32463 32476 32491 32625 32630 32703 32733 32754 33028 33174 33222

260: 33256 33259 33269 33429 33454 33523 33525 33685 33696 33709 33723 33731 33734 33793 34022 34204 34279 34288 34369 34394 34400 34403 34413 34416 34419 34521 34531 34697 34817 34827

270: 34990 35 35049 35100 35167 35209 35231 35248 35254 35319 35361 35417 35665 35713 35739 35992

PREMIOS DE 500

10: 01142 01390 01640 01732 01759

20: 02018 02172

30: 02459 02461 02482 02528 02745 02825 02884 02962 02708 02870 02998

40: 03129 03138 03350 03515 03665 03744 03883 04032

50: 04136 04474 04538 04665 05056 05473 05762 05842

60: 06633 06705 06954 07105 07156 07191

70: 07411 07728 07847 08011 08054 08318 08694 08713 08738 08928

80: 08937 09084 09433 09514 09520 09681 09911 09927 09949

90: 10062 10574 11108 11472 11610

100: 12090 12126 12362 12546 13392 13402 13429

110: 13443 13592 13602 13712 13802 13912 13923 13967 14987

120: 15120 15194 15291 15614 15797 15960 16274

130: 16306 16455 16616 16774 17131 17283 17320 17612 17644

140: 17672 17807 17815 17915 17930 17934 18180 18557 18667 18930

150: 18959 19190 19202 19207 19354 19429 19484 19701 20200 20145

160: 20207 20297 20460 20739 21010 21204 21375 21478 21624 21683

170: 21697 21700 22005 22193 22258 22310 22402 22520 22555

180: 22742 22874 23188 23270 23284 23305 23416 23536 24015 24019

190: 24084 24130 24201 24216 24231 24374 24375 24391 24448 24975 24977 25088

200: 25143 25595 25810 26301 26595 26832 27089 27321

220: 27645 27747 28245 28621 28741 28868 29249 29272

230: 300 30696 30908 31173 31213 31374 31679 31722 31861 31984

250: 320 32457 32488 32512 32681 32920 33071

260: 33083 33100 33811 33557 34 33 34417 34628 34645 34698 34831

270: 34928 34935 350 35137 35365 35655 35857 35825

NO HAY NADA MAS INCOMODO QUE LEVANTARSE DE NOCHE

Son incontables las personas que se preguntan por qué les duele la cintura, por qué tienen que levantarse a medianoche para orinar y por qué la orina es escasa y a veces ardorosa.

Estas molestias requieren inmediata atención, porque pueden convertirse en trastornos mucho más graves.

Conviene ante todo corregir la irritación de la vejiga, si es que hay irritación y procurar que los riñones eliminen los residuos nocivos, para lo cual las Cápsulas MEDALLA DE ORO, de Aceite de Haarlem, constituyen una experimentada, inofensiva y eficaz ayuda.

Siguiendo este consejo, usted puede abrigar la confianza de que en pocos días notará los resultados apetecidos, a medida que la excelente acción diurética de este producto vaya contribuyendo a eliminar el exceso de ácido úrico, con todo su cortejo de dolores en las coyunturas, ciática y neuritis en general.

Pero, naturalmente, cuando usted vaya a comprar estas afamadas Cápsulas —cuya caja vale diez pesos en cualquiera Farmacia—, asegúrese de que le están dando las legítimas Cápsulas MEDALLA DE ORO, de Aceite de Haarlem, Holandia, pues ya sabe usted que a todos los productos buenos nunca les faltan imitadores.

A base de: Aceite de lino, Esencia de Trementina, Azufre sublimado, Extracto Genciana, Esencia Menta Piperita.

TRIBUNALES

PRIMERA SALA

Relator Sr. Espejo.

Lunes, 17 de Octubre de 1938.

1 Reclamación de Samuel Infante contra un decreto del Alcalde de Santa Bárbara (Tribunal Pleno); 2 Contra Hermosina Norambuena Cornejo, Ana María Brito Rodríguez y Adán Stuardo Molinet, A; 3 Contra Juan de Dios Avello Benavente, D; 4 Lidia Navarrete v. de Canales contra Enrique Luza Vargas y Francisco Rubio Retamal, D; 5 Contra Josefina Durán Hidalgo, A; 6 Contra Francisco Froncini Sanhueza, A; 7 Juan B. Toledo contra Luis Orpiz, A; 8 María M. Godoy de Jiménez contra Juan Marín de Fica, Arturo Fica y Carmela Sandoval, incidente de 2.a instancia, A; 9 Contra Félix Antonio Almendras y José Manuel Pardo C.; D; 10 Contra Domingo San Martín, D; 11 Contra Simón Aguilera y Juan Pinto, D; 12 Contra Luis Armando Salas Cuevas, D; 13 Contra Baudilio Rebolledo, D; 14 Contra Adrián Benavides Inostroza y Emecina Farías, D; 15 Contra Isaías Fuentes, Juan de la C. Fuentes y Manuel G. Luengo, D; 16 Contra Adolfo 2.o Zapata, Hermógenes Sanhueza, Vicente Hidalgo, José Cofré, José Torres, Antonio Lien cura y Zoila Véjar, D; 17 Romilio Moreno contra Tomás Vidal, D; 18 Contra Juan Pablo Vásquez Bastías, D; 19 Contra Arsenio Troncoso E.; Manuel Garrido y Gustavo Sánchez, D; 20 Contra Amador Arriagada, Manuel Mariñán, Juan Francisco Mariñán, Nicolás Cona, Lorenzo Carinao y José Lincopan, D; 21 Contra Gerardo Quilodrán, Isidoro 2.o Castro y Filidor Baeza, D.

PRIMERA SALA

Relator Sr. Velásquez.

Martes, 18 de Octubre de 1938.

1 Delfín Peña contra Delfín Navarro Navarro, D; 2 Contra Senedino Hurtado Alvarez, D; 3 Contra Román Valenzuela y Alcindo Tapia, D; 4 Contra Fortunato Vidal Sanhueza, Juan Campos Peña, Bernardo 2.o Campos Gaete y Cesáreo Oportus Velásquez, D; 5 Clodomiro Lagos contra Carlos Quinteros, A; 6 Contra Vicente Otárola Valderrama, D; 7 Contra Erasmo Escala Muñoz, y Serapio Jara Rojas, D; 8 Contra Francisco Lavín Peñihuala, D; 9 Contra María Galvez Rodríguez, D; 10 Contra Ernesto Molina, D; 11 Contra Luis Castro y José del Rosario Medina, D; 12 Contra Enrique Becker, D; 13 Contra Pedro Aranda, D; 14 Francisco Royo contra Alberto Leal Villegas, D; 15 Contra Martín Petersen von Ahnen y Carlos del Fierro Muñoz. Es parte, además, El Fisco, D.

PRIMERA SALA

Relator Sr. Espejo.

Miércoles, 19 de Octubre de 1938.

1 Expediente de quiebra de Pedro Arosteguy. Partes: Banco Español Chile, Pablo Juanchuto A. y R. Falabella, Ricardo Schaffeld y Síndico, de la Quiebra, don Santiago Moncks D

2 Carlos Irribarren con Diego Sepúlveda D

3 Héctor Echaíz M. con Irma Soto O. D

4 Amanda Aravena Hernández con Luis Pérez Pérez D

5 Diego Gutiérrez con Juan de Dios Hinojosa A

6 Torres Hermanos y Compañía con Dirección de Impuesto Internos D

7 Domingo Villalobos con Fresia del Solar y otros D

8 Duhalde y Compañía con Rosamel del Solar y otros D

9 Quiebra Santamaría é Hijos con Ernesto Mahuzier D

10 Laura Acuña con Miguel Rodríguez A

11 Manuel J. Quiero, quiebra A

12 Magdalena Fernández v. de Neira y otros con Delia Ramos de Reeves y otros D

13 Pedro Hernández con Eraldo Bascur y Manuel A. Araneda A

14 Froilán Cuevas R. con Luis Campos Molina, D

15 Tito Daroch con Emilio Daroch D

16 José Celindo Hidalgo Con Narciso Hidalgo A

PRIMERA SALA

Relator Sr. Espejo.

Jueves, 20 de Octubre de 1938.

1 Eulogio Riquelme contra Santiago Barrueto, relación pendiente A

2 El Fisco con Sucesión Alvarez Sanhueza y otros A

3 Eduardo Muñoz O. F. con Roberto Bravo M. D

4 Roberto Valenzuela con Adriano Salinas D

5 Emilio Gemp, cuaderno sobre aprobación de partición A

6 Contra Patricio Salazar Saavedra y Gregorio Castro Castro D

7 Basilio Hormazábal con Balbina Hormazábal v. de H. A

8 Contra Vicente Rodríguez D

9 Contra Rigoberto Badilla y José Ormeño D

10 Quiebra de José Santamaría con Sucesión Juan Julio Mahuzier D

11 Juan Contreras con Emilio Brunié A

12 Contra Nazario Rodríguez D

13 Contra Santiago Muñoz D

14 Amalia Torres con Sucesión Domitila Torres A

15 José Manuel Constanzo Ruíz con Eloiza Fuentealba D

16 Víctor Ferrada con Manuel . Bastidas A

17 Betzabé Rozas de Jara cuaderno sobre nombramiento de partidor A

Exámen de los opositores en el concurso para el cargo de Receptor de Mayor Cuantía de Concepción (Tribunal Pleno) a las 12.55 horas

PRIMERA SALA

Relator Sr. Velásquez.

Viernes, 21 de Octubre de 1938.

1 Recurso de hecho de Otto Zehnder A

2 Juan Elcano con Jacob Atala D

3 Contra Alfredo Avendaño A

4 Contra Luis Alberto Alvarez D

5 Manuel Saenz Gil con Vicente Montory, es parte, además, Duhart Hermanos A

6 Contra Luis Humberto Lillo D

7 Contra Alberto Riquelme Montoya D

8 Isabel Pinto del Fierro con Miguel Fierro, es parte, además, Gervasio Aránguez D

9 Oscar Blohm contra Cía. Carbonífera e Industrial de Lota y otros A

10 Estatira Becerra con Humberto Yusseff D

11 Magdalena Fernández v. de Neira con Sucesión de Marcos Bastías. Son partes: María Magdalena y Flor Monsalvez v. de Bastías A

12 Sara Valeria con Luis Robles D

13 Juan López Rojas con Laura Molina Torres D

14 Francisco J. Merino con Lúcas Escobar D

15 Contra Javier Durán Guzmán, es parte Guillermo Richards A

PRIMERA SALA

Relator Sr. Espejo.

Sábado, 22 de Octubre de 1938.

1 Sumario por hurto de animales a Eugenio Eyzaguirre A. 2 Sumario por robo a Raúl Cortés, A; 3 Sumario por robo a Luis A. Soto, A; 4 Sumario por robo a María Cifuentes, A. 5 Sumario por robo a Juan Pablo Lizama, A; 6 Contra Luis Pino Alvarez, Horacio Muñoz y Luis Maldonado, A; 7 Contra Hipólito Ruíz, D; 8 Contra Manuel Alvarez, Victoriano, electoral, D; 9 Contra Samuel Ulloa Cruz, D; 10 Contra Pedro Rozas, D; 11 Nicolasa Valencia contra Manuel Calderón, A; 12 Contra Pedro 2.o Salazar Núñez y Humberto Prado Pradel, cuaderno de embargo, A; 13 Contra Juan Muñoz Namoncura, Dolores Muñoz y Diómedes Caro, A; 14 Contra José Martín Valdebenito y Juan Gallardo Valdebenito, A; 15 Berta González de Astorga contra Carlos León Palma, Blanca Palma y Protacio Ceballos, A; 16 Contra Gregorio Toledo Gaete y Juan Gaete García, D; 17 Contra José Vira, D; 18 Contra Amador Saldías, D; 19 Contra Márcos Correa, D; 20 Contra Domingo Leiva Fuentes, D.

TURNO JUDICIAL:

Ministro de turno. Sr. Juzgado deturno. El Primero.

Receptor en lo criminal. Sr. Antonio Barros.

Receptor en lo civil. Sr. Pacián Martínez.

Abogado en lo criminal. Sr. Avelino León H.

Abogado en lo civil. Sr. Modesto Bustamante C.

Procurador en lo criminal Sr. Fernando Sanhueza C.

Procurador en lo civil. Sr. Juan Eeberhard R.

SEGUNDA SALA

Relator Sr. Cuevas.

Lunes, 17 de octubre de 1938.

1 Reclamación de Samuel Infante contra un Decreto del Alcalde de Santa Bárbara (Tribunal) D; 2 Contra Pedro Hernández A. D; 3 Contra María Molina Riquelme D; 4 Contra Antonio Navarrete Acuña, Humberto Navarrete Acuña y Segundo Navarrete Acuña D; 5 Contra Custodio Campos Mardones, Avelino Quiroz Hernández y Vicente Rodríguez Heredia D; 6 Sofanor Aguayo contra Cipriano Bastidas A; 7 Lesiones a Manuel Bravo, Querellante Manuel Bravo A; 8 Sebastián Parra Riffo contra Miguel Schorwers, Benito Veloso y Balmory Castro A; 9 Contra Celedonio Parra, José Garcés y Juan C. Carvallo A; 10 Sumario por estafa a Juana de Dios Jara Mieres A; 11 Contra Luis Arturo Cruces Avila, Luis Yáñez Cruces, Exequiel Sanhueza Jara, Telésforo Cuevas Rocha, Luis Alberto Cuevas Castillo, José Quezada Salazar y Belarmino 2º Cruces Avila D; 12 Contra Clodomiro Lagos D.

Relator Sr. Cuevas.

Martes, 18 de octubre de 1938.

1 Contra Eleodoro Monroy D; 2 Contra Víctor Guerrero Galáz D; 3 Contra Pedro de la Vega y José Rómulo Barra D; 4 Contra Pedro Manríquez D; 5 Contra Emilio Ahmad Sanklin D; 6 Contra Ernesto Mendoza y Luis A. Sepúlveda D; 7 Contra Eudorindo Moyano y Alberto Torres A; 8 Contra Guillermo Burgos Gutiérrez y Serafín Galáz Pinilla D; 9 Contra José Sandoval, Oscar Muñoz y Víctor Sanhueza D; 10 Contra Cornelio Fica Pinto, es parte Rómulo Montau A; 11 Homicidio frustrado de Carlos Roberto Saavedra, querellante Carlos R. Saavedra A; 12 Contra Juan Aros González D.

Relator Sr. Velásquez.

Miércoles, 19 de octubre de 1938.

1 David Salazar contra Clodomiro Salazar, relación pendiente. Relator Sr. Espejo D; 2 Abdón Fuentes Ramos con María Espinoza viuda de Fuentes, relación pendiente. Relator Sr. Espejo D; 3 Fernando Fonseca con Lisandro Toloza, relación pendiente. Relator Sr. Espejo D; 4 Contra Próspero Inzunza, Juan Flores y José Eduardo Jara Sandoval, relación pendiente. Relator Sr. Espejo D; 5 Contra Germán Aránguez D; 6 Brunié y Compañía Limitada con Juan Villalobos A; 7 Cipriano 2º Montecinos con Teresa Córdova de Montecinos D; 9 Contra Miguel Vladimir Fernández A; 9 Contra Juan Aurelio Rodríguez D; 10 Emilia Sepúlveda de Llanos con Rosalba Santibáñez D; 11 Contra José Francisco Venegas y Orlando Valenzuela D; 12 Contra Presciliano Gómez y Alfredo Pérez D; 13 Contra Secundino Pezo Pezo D; 14 Contra Benjamín Parra D; 15 Alberto Peña C. con Laura de las M. Trucíos v. de P., Margarita E. Trucíos de Robba y Domingo Robba A; 16 Fisco con Clemencia Martínez v. de Peña y Sucesión Pedro N. Peña D; 17 Rosa Hortensia Torres Vergara con Julio González Mella D.

Relator Sr. Cuevas.

Jueves, 20 de octubre de 1938.

1 Liquidación de la Comunidad Llaima D

2 Alberto Hinricksen y Compañía con León y Compañía A

3 Juan B. Saint Pierre con Guillermo y Frigga Becker y Domingo Elissalde. Medidas precautorias A

4 Juan B. Saint Pierre con Guillermo y Frigga Becker y Domingo Elissalde A

5 Alfredo Cártes con Praxedes Montoya A

6 Alberto Santos con Reinaldo Sepúlveda A

7 Alejandro Medina con María Santos Villa, incidente de 2ª instancia A

8 Margarita Leroux con Alberto Machiavello D

9 Manuel Melo con Luis H. Feliú A

10 Jorge Cifuentes Rodríguez con Jorge Becker A

Examen de opositores al cargo de Receptor de Mayor Cuantía de Concepción (Tribunal Pleno). A las 12.55 horas.

Relator Sr. Cuevas.

Viernes, 21 de octubre de 1938.

1 María Elena Castillo con Temístocles Jara D

2 Rosa Rebolledo v. de Martínez con Carlos Navarro y otros D

3 Alfredo Mora y Eufemia Casanova con Compañía General de Electricidad A

4 Inocente Carbajo contra Tomás Domínguez B. A

5 Clotilde Cáceres con José Alejo Morales A

6 Juan Candia. Protocolización de Testamento A

7 Sebastián Ramos con Rosario Salinas y otra D

8 Aníbal Oyarzún con Humberto Acuña D

9 Partición de bienes de Victorino Saavedra y Cármen Salas D

10 Juan Jara Artigas contra Graciela Rubio Artigas y Raúl Sanhueza A

Relator Sr. Velásquez.

Sábado, 22 de octubre de 1938.

1 Sumario por robo a Albertina Bustos Cisternas A; 2 Sumario por hurto de ovejas a Santiago Rocha A; 3 Sumario por hurto de una vaquilla a Ismael Gallardo A; 4 Sumario por robo de aves a Aurelio Correa A; 5 Contra Salvador Lara, Gerardo Vallejos, Abraham Muñoz y Antonio Araya A; 6 Contra María Luisa Furloger V. D; 7 Contra Isolina Ascuy González D; 8 Contra Roberto Veloso Reyes D; 9 Antonio Carrillo Leal contra Carlos del Río Sanhueza. Incidente de 2ª instancia A; 10 Contra Anselmo Zambrano. Incidente de 2ª instancia A; 11 Sumario por falsificación de firma y adulteración de instrumento público. Es parte Carlos León Palma A; 12 Contra Camilio Cheul Garios. Es parte Artemio Vera A; 13 Contra Armando Almendras y José Morales A; 14 Dolores Valdebenito Echeverría contra Ramón Herrera Mátus A; 15 Narciso Fierro contra Ulises Navarrete y Francisco Saldías A; 16 Angela Roa de Araneda contra Víctor Benicio Hidalgo Roa A; 17 Contra Diomedes Salas D; 18 Contra Estéban Herrera S. D; 19 Contra Rosa Elena Montecino Cerezo D; 20 Contra Avelino Ruiz Valdés D.

Enmendado: "Almendras" vale.

TURNO JUDICIAL

Ministro de turno Sr.

Juzgado de turno El Primero.

Receptor en lo criminal Sr. Antonio Baros.

Receptor en lo civil Sr. Pacián Martínez.

Abogado en lo criminal Sr. Avelino León M.

Abogado en lo civil Sr. Modesto Bustamante.

Procurador en lo criminal Sr. Fernando Sanhueza C.

Procurador en lo civil Sr. Juan Eberhard R.

ALMORRANAS

Irritación constante, comezones, escozores. No descuide estos síntomas. Combata las almorranas con un medicamento realmente digno de confianza: use el Ungüento Man Zan.

Elaborada exclusivamente para combatir las almorranas en todas sus formas, el Ungüento Man Zan proporciona alivio desde las primeras aplicaciones. Calma la irritación, desinflama y es antiséptico.

Cada tubo viene provisto de una cánula especial mediante la cual la pomada se aplica sin dificultad, llegando a todas las partes afectadas. En venta en todas las farmacias.

Fórmula: A base de Hamamelis Virginia, Alcanfor, Aceite de Eucalipto y Fenol.

MAN ZAN

Monte Un Juego Completo

Kulenkampff, Knoop y Cía.

Barros Arana 460 - Casilla 60 C. - Teléfono 1064 - CONCEPCION

Mundial Hotel

— SANTIAGO —

Pleno centro — Confort, Calefacción.

Excelente cocina familiar. Atendido por su propietario.

Alfredo Stefanini

Moneda esq. Bandera —

Aprender a defender la Patria es el prito a todo corazón chimero de nuestros deberes ciudadanos, el principal y el más graleno. Haced vuestro servicio militar.

Vía Cóndor

Servicio Aéreo Expreso de Pasajeros

— en —

Aviones de la Deutsche Lufthansa

entre

Santiago, Buenos Aires, Brasil

Seguridad, Regularidad, Rapidez

Consulte itinerarios y tarifas a

Gildemeister y Co., Concepción

Compañía Marítima Roland, Talcah.

Sólo un partido se jugará hoy por el Certamen Regional de Fútbol de 1938

Industrial se enfrenta al Luis Cousiño de Lota — Los demás partidos del día.—Otros datos y pormenores

Un solo cotejo habrá en el día de hoy por el Regional. Uno solo ya que en las demás ciudades las canchas están ocupadas. O bien sus equipos. Y por este motivo no se ha podido calendariar en otros puntos matches algunos.

Es cierto que con esto el fin principal del Regional se extravía un tanto y eso de jugar domingo a domingo los equipos no se logra lo que se desea. Que los teams de serie alta de más cartel en la región no pierdan sus formas y vayan al juego colectivo. Pero ha habido que buscar acomodos porque en Talcahuano hay competencias internas del Apostadero; porque en Lota tienen que jugar por la competencia de la Asociación y así. Motivos no faltan..

El partido de hoy

El partido de hoy es sin embargo interesante. Lo juegan en la cancha Collao el Industrial de esta ciudad y el Luis Cousiño de Lota.

Tanto uno como otro team ha desarrollado buena campaña en el Regional. El Luis le han empatado al Lord y ganó al Vial. Industrial en el Regional ha ganado al Naval y al Gold Cross y ha hecho buenos cotejos con otros teams.

Si van completos a la brega de hoy el match será guapo y disputado ardorosamente.

El resto del programa del día

Va a continuación el programa del fútbol del día, árbitros etc.

ARBITROS PARA LOS PARTIDOS DEL CAMPEONATO REGIONAL DE HOY DOMINGO 16 DE OCTUBRE: CONCEPCION

Cancha de la A. Collao.

A las 13.45 horas.— Señor Ceferino Figueroa (Concep).

A las 15.15 horas.— Señor Copérnico Luna. (Talcahuano).

Arbitro de turno: Señor Santiago Cerda.

Guardalíneas: A las 15.15 horas, señores Cesáreo Palma y Herminio de la Vega.

Arbitros para la Asociación Infantil.

Partidos oficiales en la cancha Manuel Rodríguez

A las 13.45 horas.— Señor Armando Romero.

A las 14.45 horas.— Señor Francisco Vega.

A las 15.45 horas.— Señor Julio Muñoz.

Arbitro de turno: Señor Armando Romero.

ARBITROS PARA LAS COMPETENCIAS INTERNAS DE LA ASOC. ADULTA

Cancha número uno:

A las 8.45 horas.— Señor Teodoro Muñoz.

A las 9.45 horas.— Señor Herminio de la Vega.

A las 10.45 horas.— Señor Simón Burboa.

Cancha número dos:

A las 8.45 horas.— Señor Oscar Villablanca.

A las 9.45 horas.— Señor Héctor Jiménez.

A las 10.45 horas.— Señor Orósman Lermanda.

Arbitro de turno: Señor Rubén Ramírez.

REGIONAL

CONCEPCION.— Cancha A. Collao:

13.45 horas.— Lord Cochrane - Galvarino. Intermedia. Competencia Intendencia.

15.15 horas.— Luis Cousiño de Lota - Industrial de Concepción.

Turno: Director señor Julio Retamal. Delegados del Luis Cousiño, Industrial, Lord Cochrane, y Galvarino, y Atlético Italiano.

SERIES BAJAS

Cancha número uno:

8.45 horas.— Victoria de Chile - Almirante Lynch. Quin

9.45 horas.— Galvarino, - Lord Cochrane. Cuarta división.

10.45 horas.— Almirante Lynch - Coquimbo. Tercera división.

Turno: Delegado del Galvarino.

Cancha número dos:

..8 45 horas — Industrial - Atlético Italiano Quinta división

9 45 horas — Victoria de Chile - Coquimbo Cuarta división

10 45 horas — Galvarino - Industrial Tercera división.

Turno: Delegado del Victoria de Chile

INFANTILES

Cancha Caupolicán:

13.45 horas.— Liceo - V. de Chile. División infantil.

14.45 horas.— Industrial - J. Unido. División infantil.

13.45 horas.— Vial - J. Unido. División juvenil.

Turnos: Director de turno Sr. Manuel Pereira y delegado del Industrial.

FUTBOL INFANTIL

Hoy a las 14 horas se dará comienzo en la cancha municipal "Caupolicán" el programa de fútbol infantil que ha confeccionado la Asociación respectiva, por la competencia por puntos. Todos estos partidos están llamados a tener un desarrollo interesante en donde el búblico tendrá oportunidad de apreciar jugadas de méritos.

Liceo y V. de Chile con sus equipos infantiles en el preliminar

A primera hora le corresponderá medirse a los equipos infantiles del Liceo y V. de Chile. este partido puede resultar de interés, siempre que los "Victorianos" se presenten en condiciones, ya que parte del Liceo nada hay que temer además que cuentan con jugadores de reconocidos méritos.

Infantiles del J. Unido e Industrial en el semi fondo

El segundo partido de la tarde lo protagonizarán los equipos infantiles del J. Unido e Industrial, equipos estos que se aprontan a brindarnos un partido de acuerdo con sus condiciones y prestigio, ya que por ambos bandos actuarán jugadores de calidad.

Juveniles del F. Vidal y J. Unido en el lance básico

El partido entre los equipos juveniles de estas instituciones es el que está llamado a ser el mejor de la tarde, pues en el campeonato relámpago estos equipos nos brindaron un partido de emoción en donde se pudo apreciar la pasta de los futuros defensores de nuestro fútbol adulto.

Por parte del Vial actúan jugadores de talla tales como "Lucho Melo". Campos, Rodríguez, los que agregados a los demás forman un equipo que por algo conquistó el primer puesto en el campeonato relámpago.

El J. Unido por su parte no presentará un equipo joven que juega un fútbol bastante depurado y en el cual se destacan como verdaderos "crack" el "Nene" Bustos, Sanchez, centro delantero de grandes condiciones Silva y Vásquez también jugadores de méritos los cuales juntos con los demás harán pasar malos ratos al Vial.

En resumen una buena reunión futbolística entre "Pibes".

El programa oficial

Cancha "Caupolicán".

13.45 horas. — Liceo - V. de Chile. División Infantil.

14.45 horas. — Juvenil Unido - Industrial. División Infantil.

15.45 horas. — Juvenil Unido - F. Vial. División Juvenil

Turnos:

Director de turno señor Manuel Pereira y delegado del Industrial.

COMENTARIOS DE LA COMPETENCIA POR LA COPA "CERECITA LTDA."

Los partidos programados para el jueves 20 del presente, han despertado un gran interés entre los asiduos concurrentes a las veladas basquebolísticas, es así como se aprestan a concurrir en gran número para alentar a sus favoritos.

Los equipos encargados del match de fondo se encuentran sometidos a un severo training, el Carvallo en Penco y el Español en ésta. Los ibéricos están deseosos de recuperar su prestigio y es así como el quinteto español se presentará a competir con gente nueva y que según la opinión de sus dirigentes, enchufarán muy bien en el cuadro.

Por lo que respecta al Carvallo ya ha demostrado ante los seleccionados locales encontrarse en muy buenas condiciones y más ahora que están sometidos a una estricta dieta de "azúcar".

De Penco vendrán tres góndolas repletas de entusiastas muchachos para alentar a sus favoritos, pues están dispuestos a ganarse las valiosas copas donadas por la firma CERESITA LTDA.

En el preliminar veremos al Victoria de Chile, equipo que dará más de un susto al buen quinteto del Lord. En lo que va de temporada nunca el equipo del V. de Chile se ha presentado con toda su plana mayor, por dificultades ajenas al deporte; en esta ocasión jugará completo y veremos a Pregnan, Merello, Anselmi, Saez y los demás integrantes jugándose enteros por conseguir el triunfo.

El Lord por su parte se ha entrenado bajo la hábil dirección de Grossman y se presentará a competir con la entera confianza en el triunfo. Nosotros le decimos cuidado con fiarse, pues ahí está el peligro.

Hace ya más de dos semanas que Harry le ha estado dando instrucciones a Grossman, para que el quinteto verde juegue estilo yanqui. El se encargará de dirigirlos desde afuera y alentarlos con su entusiasmo.

SANTIAGO LOPEZ

Los estudiantes de la Universidad Católica obsequiaron un trofeo al manager Chagó López, dice la prensa capitolina.

Ningún aficionado al box, sea de Santiago, de Arica o de Magallanes dejará de reconocer la justicia que este obsequio significa para el que hoy por hoy es el primer manager de Chile.

Desprendido, serio, competentísimo, Santiago López Gaete ha hecho con silenciosa modestia, cien cosas grandes y efectivas por el pugilismo amateur chileno.

Carabantes cuando llegó a manos de Chago era un solemne anónimo. Seis meses de batallar contra todo, hasta contra los que estaban obligados a ayudarlo, le costó a López hacer de Carabantes el mejor aficionado del Campeonato Nacional del 32. Y en seguida ya sabemos lo que ha llegado a ser Carabantes.

Cuando recién se entrenaba Carabantes en Santiago, nos dijo un día López: "Mire, yo no soy partidario del aspaviento, pero si Raúl no es campeón aficionado de Chile y después profesional de primicia yo no sé nada de box". Y así fué.

Después hizo de Gmo. Reyes otro "as". Pulió a K. O. Poblete que venía de las manos de un hacedor de campeones. Ahora último entrena a los del Badminton y los de la Católica. Nos consta que el noventa por ciento de los profesionales que han llegado a Chile, han ido a la casa de Chago a solicitar su ayuda siempre valiosísima. Y todo esto López lo hace con una modestia propia de ese corazón de gran deportista con el cual escuda a la ingratitud, que tanto se ha ensañado con él.

S. A.

Ayer se inició el torneo a la Americana de tenis

Con éxito se desarrollaron los primeros partidos en las canchas de tenis del Parque Ecuador.— Resultado de los encuentros de ayer.— Partidos que se jugarán hoy

Se iniciaron ayer los partidos del torneo a la Americana que ha organizado el Lawn Tennis Club en sus canchas del Parque Ecuador.

35 partidos se jugaron ayer tarde, en los que intervinieron casi la mayoría de los inscritos en esta interesante competencia, preludio del próximo torneo Regional que se avecina.

Numeroso público asistió a las canchas y aplaudió algunos partidos que realzaron la tarde deportiva. Hubo partidos reñidos aunque no se vieron jugadas sobresalientes. Hoy veremos interesantes matches por su programa variado y bastante extenso.

Resultado de los partidos de ayer

Damos a continuación el resultado general de los partidos jugados ayer:

Fritch ganó a Werner 5|4; Gómez ganó a Roncati 6|3.

Neira ganó a Morales 5|4; Muñoz ganó a Falgerete 7|2.

Bebin ganó a del Solar 7|2; Morales ganó a Werner 5|4.

Fritch ganó a Gómez 6|3; Neira ganó a Roncati 5|4.

Muñoz ganó a Gibson 7|2; Falgerete ganó a del Solar 6|3.

Balieiro ganó a García 6|3; Borlando ganó a Froncini 5|4.

Rogers ganó a Ovalle 6|3; Falgerete P. ganó a Oyarzún 7|2.

Durán ganó a Aimone 6|3; Albornoz ganó a Vinueza 8|1.

García ganó a Froncini 5|4; Balieiro ganó a Rogers 7|2.

Ovalle ganó a oBrlando 6|3; Falgerete ganó a Durán 7|2.

Aimone ganó a Oyarzún 5|4; Recart ganó a Rivas 7|2.

Albornoz ganó a Soriano 5|4; Werner ganó a Porter 5|4.

Neira ganó a Fritch 5|4; Bebin ganó a Roncati 8|1.

Muñoz ganó a Porter 7|2; Gibson ganó a del Solar 8|1.

García ganó a Borlando 5|4; Balieiro ganó a Ovalle 7|2.

Aimone ganó a Oyarzún 5|4; Rogers ganó a Durán 6|3.

Albornoz ganó a Rivas 8|1; Recart ganó a Soriano 5|4.

Ratier ganó a Vinueza 7|2.

El programa de hoy

Siguiendo con el sorteo de los partidos a jugarse, damos a continuación el programa de los que hoy se jugarán, iniciándose desde la mañana:

8.30. — Albornoz - Recart, cancha 2; Ratier - Soriano, cancha 3; Robert - Rivas, cancha 4.

8.45.— Montero - Oneto, cancha 2; García Rogers, cancha 3; Balieiro - Froncini, cancha 4.

9.— Albornoz - Ratier, cancha 2; Recart - Roberts, cancha 3; Soriano - Rivas, cancha 4.

9.15.— Vinueza - Oneto, cancha 2; García - Ovalle, cancha 3; Balieiro - P. Falgerete, cancha 4.

9.30.— Albornoz - Roberts, cancha 2; Coronata - Aimone, cancha 3; Ratier - Rivas, cancha 4.

9.45.— Montero - Vinueza, cancha 2; García - R. Falgerete, cancha 3; Balieiro - Oyarzún cancha 4.

10.— Werner - Gómez, cancha 2; Zaror - Fritch, cancha 3; A. Falgerete - Solar, cancha 4.

10.15. — Saenger - Neira, cancha 2; Roca - Messing, cancha 3; Gibson - Zaror, cancha 4.

10.30. — Morales - Fritch, cancha 2; Werner - Gibson, cancha 3; Gómez - Muñoz, cancha 4.

10.45.— Saenger - Solar, cancha 2; Roncati - Porter, cancha 3; Neira - Messing, cancha 4.

11.— Morales - Gibson, cancha 2; Werner - Muñoz, cancha 3; Bebin - Zaror, cancha 4.

11.15.— Solar - Porter, cancha 2; A. Falgerete - Saenger, cancha 3; Messing - Fritch cancha 4.

11.30.— Roncati - Irazabal, cancha 2; Bebin - Neira, cancha 3; Durán - Froncini, cancha 4.

11.45.— Porter - Saenger, cancha 2; A. Falgerete - Zaror, cancha 3; Iriart - Torres, cancha 4.

12.— Irazabal - Neira, cancha 2; Durán - Oyarzún, cancha 3.

14.— Albornoz - Oneto, cancha 2; Recart - Ratier, cancha 3; Vinueza - Rivas, cancha 4.

14.15. — Iriart - Coronata, cancha 2; Torres - P. Falgerete, cancha 3; Oyarzún - Ovalle, cancha 4.

14.30.— Morales - Solar, cancha 2; Werner - Zaror, cancha 3; Gómez - Gibson, cancha 4.

14.45.— Muñoz - Bebin, cancha 2; Porter - A. Falgerete, cancha 3; Saenger - Fritch, cancha 4.

15.— Morales - Irázabal, cancha 2; Werner - Messing, cancha 3; Gómez - Solar, cancha 4.

15.15. — Zaror - Saenger, cancha 2; Muñoz - Frisch, cancha 3; Gibson - Porter, cancha 4.

15.30. — Bebin - Irázabal, cancha 2; Falgerete - Messing, cancha 3; Neira - Werner, cancha 4.

15.45.— Gómez - Zaror, cancha 2; Muñoz - Saenger, cancha 3; Gibson - Roncati, cancha 4.

16.— Bebin - Falgerete, cancha 2; Porter - Frisch, cancha 3; Solar - Irázabal, cancha 4.

16.15.— Iriart - García, cancha 2; Torres - Balieiro, cancha 3; Froncini - Coronata, cancha 4.

16.30.— Montero - Albornoz, cancha 2; Borlando - P. Falgerete, cancha 3; Recart - Vinueza, cancha 4.

16.45.— Rivas - Oneto, cancha 2; García - Oyarzún, cancha 3; Balieiro - Coronata, cancha 4.

17.— Vinueza - Soriano, cancha 2; Froncini - Rogers, cancha 3; Ovalle - Oyarzún, cancha 4.

17.15.— Borlando - Torres, cancha 2; Roberts - Montero, cancha 3; Recart - Oneto, cancha 4.

Se nos encarga advertir, que los partidos deben jugarse en las horas indicadas, quedando prohibido postergar algunos matchs, aun cuando sea de mutuo acuerdo entre los competidores.

Oportunidad

Se vende buena casita compuesta de cinco piezas y depedencias, con buen sitio en calle Ongolmo.

Precio: $ 25.000

MAYORES DETALLES:

OFICINA IGNACIO IBIETA Y CIA.

O'Higgins 780 - Casilla 958

TRIBUNA LIBRE.

HECHOS Y NO TEORIAS FALSAS...

Parece que una vez más los cronistas de este diario de esta localidad pretende emprenderlas en contra de los redactores deportivos de "LA PATRIA" tratando de engañar a la afición penquista con sus comentarios malévolos y llenos del más odioso veneno.

Comentando los señores del citado diario el desarrollo de la Marathon que tan exitosamente organiza de año en año "LA PATRIA" dice que esta prueba no debe realizarse entre nosotros, pues la gente no está preparada para ello.

Esto lo dice a pesar de los certificados médicos que reglamentariamente deben exhibir los atletas antes de correr.

Dice además que la marathon sólo sirve para inhabilitar a nuestros corredores de fondo, ya que un atleta que corre la gran prueba, la más grande del atletismo, queda imposibilitado para actuar en las pistas hasta después de seis meses.

Otro error muy profundo de esos críticos. Vamos a demostrarlo.

El año pasado resultó ganador el gran fondista lotino Juan Alberto Ruiz Soto, quien hizo en esa oportunidad una de las más grandes demostraciones de inmejorable estado atlético de que pueda hacer gala un corredor.

Pues bien, al mes siguiente de 1937, Ruiz fué al CAMPEONATO NACIONAL DE ATLETISMO en Santiago y regresó a su terruño nada menos que con dos títulos nacionales...

¿Qué hay entonces de eso de los seis meses de inacción del atleta que corre una marathon?

El caso de Ruiz es un mentís rotundo a esa afirmación tan antojadiza y deja en claro también que lo que persiguen los señores del diario "El Sur" es molestar porque sí.

Pero la afición entera está con "LA PATRIA" pues está convencida que es el verdadero defensor de los intereses de los deportistas locales y de la región.

Quien pretenda negarlo, que salte...

Carlos Valencia.

ASOCIACION DE BASQUETBOL DE CONCEPCION

Programas de partidos oficiales

Domingo 16 de octubre.— Cancha del Italiano

9 horas.— Liceo con Italiano B. de Quinta división, Juez señor Reyes.

9.30 horas.— Cochrane con Universitario de tercera, Juez señor Marisio.

10.15 horas.— YMCA con Italiano de segunda división, Juez señor Vidal.

Programa rectificado para el martes 18 de octubre

Cancha del Italiano.— 19 horas.— Liceo con Universitario de Intermedia, árbitro señor Marisio.

20 horas.— Universitario con Carvallo de división de Honor, juez Sr. Coddou.

Director de partidos señor M. Saavedra, de boletería Sr. Spano.

RESULTADOS DEL BASQUETBOL COMERCIAL DE AYER

Caja de Ahorros y Ferroviarios fueron los vencedores

En la tarde de ayer se realizó en la cancha del Club Italiano la reunión semi-final de la competencia entre casas comerciales por la Copa Royden.

Una buena concurrencia se dió cita a los partidos, los cuales dieron ocasión a demostrar que los equipos participantes se encuentran en buenas condiciones.

El resultado de los encuentros fué el siguiente:

Primer match Caja de Ahorros logró 46 puntos contra 29 de la Cía. Eléctrica.

En la segundo encuentro. Ferroviarios vencieron a Duncan Fox por la cuenta de 41 contra 18.

El primer match fué dirigido por don Osvaldo Coddou en forma imparcial. El otro por el señor Hoyos en forma ajustada y con la estrictez necesaria para el desarrollo de un encuentro que parecía iba a ser reñidísimo.

El certamen infantil de hoy en el Penquista

PRACTICAS GENERALES DE TIRO REDUCIDO

De conformidad a lo que hemos venido informando, hoy a las 8.30 horas se iniciará, en el polígono del Club Penquista, el certamen interno especial, para la sección tiro infantil, en disputa de premios donados por el club.

El certamen se efectuará a la distancia de 50 metros, disparándose en blancos de 10 anillos, 5 tiros más uno de prueba opcional, en la posición tendido sin apoyo.

Para los componentes de la secciones adultas, habrá prácticas de tiro de pistola, como también con armamento de tiro reducido, disparándose a la misma distancia que los infantiles, en posiciones y sobre blancos de tiro de revolver de 10 anillos.

A estas nuevas clases de prácticas de tiro, pueden asistir todos los socios que deseen, advirtiéndoseles solamente, que deben de venir premunidos de la correspondiente munición, calibre 22, y con lo cual podrán hacer los ejercicios que deseen.

En vista del entusiasmo que reina entre las socias por este nueva atracción de tiro, y para que todos puedan efectuar sus series, se comunica, que solamente, se aceptarán inscripciones hasta las 11.30 horas, manifestándoles al mismo tiempo, que para el domingo próximo, habrá un gran certamen interno de tiro reducido, y para lo cual publicaremos las bases en los días de la semana, advirtiéndoles a los señores socios que estén atentos a las publicaciones que se hagan al respecto.

De turno para hoy, los señores Vicente Ibáñez y Miguel Hinojosa, para el certamen infantil, el señor J. Cuesta.

BUZON DEPORTIVO

DEPORTIVO FERROVIARIO ARTURO FERNANDEZ VIAL —Partidos para hoy.—Oficialmente le corresponde actuar a los componentes del equipo juvenil en la cancha Manuel Rodríguez, contra el Juvenil Unido a las 14 horas, los citados deben encontrarse a la hora indicada, premunidos de sus respectivos equipos bajo las órdenes del encargado señor Luis A. Faúndez y Roberto Oportus.

Práctice en la Ferroviaria.— Para mantener el entrenamiento se cita a los componentes de los equipos que, para el próximo domingo le corresponde partidos; los jugadores de los equipos mencionados más abajo deben encontrarse en la cancha Ferroviaria a las 9 horas, y efectuar un práctice. Los jugadores citados son los del cuadro de honor, intermedia y segunda división, los cuales deben ir premunidos de sus respectivos equipos. Esta asistencia será tomada muy en cuenta para los efectos de la formación de los equipos que deben participar en la competencia de intermedia por el Trofeo Intendencia de la provincia.

Los pibes infantiles y juveniles.— Quedan citados para hoy en la mañana en la misma cancha, por tratarse de llevar a efecto un entrenamiento, ya que el Bellavista no aceptó el partido que se les había propuesto.

CLUB DEPORTIVO ALMIRANTE LYNCH.— Partidos oficiales para hoy:

Quinto equipo.— Juega a las 8 horas en la cancha número uno contra Victoria de Chile, los jugadores citados en ediciones anteriores deben asistir obligatoriamente a la hora en punto.

Tercer equipo.— Juega en la misma cancha contra Coquimbo a las 10 horas; lo mismo que los anteriores están obligados a asistir, recomendando especial asistencia a los jugadores Mena; Flores y Pérez.

CLUB DE DEPORTES INDUSTRIAL.— El programa de hoy: Campeonato Regional. — A las 14.30 horas en la cancha 1 la plana mayor del primer equipo para batirse contra el Luis Cousiño de Lota, por el Campeonato Regional. Se cita a Domínguez y Daza, Sanhueza, Pedreros y Burboa, Faúndez, Parra, Zambrano, Manríquez Godoy y Machuca, Pinilla, J. Muñoz; Bustos, L. Muñoz. Figueroa, Scheurmann y Soto.

Masajista Canales, guardaútiles Coloma. A cargo del team, los señores Ignacio Fernández y Pedro Morales..

Los señores delegados y comisarios, de turno a las 13 horas.

Partidos oficiales: Cancha 2 a las 8 horas el equipo de 5ª división contra Italiana. Presentación a cargo de la sección Becker.

A las 10 horas el team del teniente señor Smith contra Galvarino.

Competencia infantil. A las 14 horas en la cancha Manuel Rodríguez el equipo de división infantil contra Juvenil Unido.

El delegado de Industrial, de turno.

Los juveniles con Gold Cross en Talcahuano. — Para jugar en Talcahuano con Gold Cross se cita para hoy a las 13.30 horas en la estación Central a los siguientes jugadores: Días, Opazo; Carrasco, Villagra, Ibáñez, Bustos; Espinoza, Muñoz, Oscar y Juan Morales; Robles, Tapia, Romero; H. Díaz; Carrillo, Sepúlveda; Cuevas, Fredes y Fuentealba.

A cargo de la delegación, los señores Eleuterio Muñoz y J. A. Correa.

SEGUROS CONTRA INCENDIO

Williamson Balfour y Cía. S. A.

Agentes Generales autorizados para extender Pólizas, pagar siniestros, etc.

VICTORIA DE CHILE SE DIRIGE HOY A TOME

Actuará en fútbol frente al Marcos Serrano.— También jugarán ping pong

En la tarde de hoy, por tren de 14 horas, se dirigirán al vecino pueblo de Tomé, los jugadores del primer cuadro de fútbol de este club, donde jugarán un amistoso de bastante interés con el "Marcos Serrano", el cual servirá para probar las fuerzas de ambos cuadros que tienen duros compromisos pendientes para los próximos domingos.

El equipo que lleva el club local va formado por los siguientes: Merello, Ríos, Villa, Figueroa, Garrido, Toledo, Enríquez, Fernández y Ramírez de Cosmito, Escobedo, Pradenas, Sáez, Chaparro y Bascur. Como árbitro va el Sr. Simón Burboa.

También irán a sostener unos matches amistosos de ping-pong los jugadores del primer cuadro de esta rama, Srs. Mario Mayora y Arturo Villaseñor, los que harán unos interesantes partidos con destacados elementos tomecinos.

La secretaría del V. de Chile, hace presente a todos los jugadores y delegación oficial que deberá ir, que deben encontrarse a las 13.45 hrs. en punto en la Estación Central.

ENMENDANDO LAS TIERRAS CON CARBONATO DE CAL "MELON" Y ABONANDOLAS CON

FOSFATO MELON

De Ud. depende señor agricultor hacer la generosidad de la tierra, reintegrándole los elementos que año a año le extraen las cosechas. Un grupo de técnicos y agrónomos trabajan en nuestro Departamento de Investigaciones Agrícolas, en donde atenderán cualquier consulta sobre abonadura o análisis de tierras sin ningún costo para Ud. Dirija su correspondencia a la Soc. Fábrica de Cemento de "El Melón", Valparaíso.

EL ABONO PARA TODO CULTIVO

FOSFATO CARBONATO DE CAL MELON

EL ENMENDADOR PARA LA TIERRA

SOCIEDAD FABRICA DE CEMENTO DE "EL MELON"

VALPARAISO

AGENTES GENERALES: WILLIAMSON BALFOUR Y CIA.

Labor desarrollada por la Sección Bienestar del Apostadero

Dos donaciones acordó en su última reunión para el Desayuno Escolar y los Boys Scouts

El viernes 14 del presente se reunió la comisión de Bienestar del Apostadero presidida por el señor comandante en jefe.

La Asociación Naval de Ayuda Mutual dió cuenta que dichos servicios funcionan normalmente; que el balance mensual arroja la suma de $ 29.358.80 en préstamos y un total de secciones suscritas correspondientes a la suma de 27 mil 180 pesos. Esta amplitud de movimiento es una demostración palpable que el nuevo servicio de la Sección Bienestar del Apostadero ha prestado una ayuda eficiente al personal, subsanando necesidades urgentes y muchas veces imperiosas.

La comisión mencionada conoció también los saldos de las diferentes cuentas de la Asociación de Educación Física y de la de Asistencia Social. Para premios a los que ocupen los puestos de honor en las diferentes ramas deportivas y atléticas se dispone de la suma de $ 11.795.56; esta cantidad permitirá, en noviembre próximo, premiar en hermosa forma los esfuerzos de los participantes en las justas deportivas y atléticas efectuadas durante el presente año.

La comisión de Bienestar tomó el acuerdo de donar la suma de $ 2.000.000 al desayuno escolar y $ 1.000.00 a la brigada de boy-scouts lo que permitirá que estas cuentas cumplan satisfactoriamente sus fines.

Como un demostración del interés que existe entre todos los habitantes del Apostadero por cooperar a las Obras de Asistencia Social, mencionamos el hecho que quincenalmente las damas del Apostadero concurren a un Tea-Party en el Casino de Oficiales, el producto de estas reuniones se destina a las obras mencionadas. El martes 11 del presente se llevó a efecto un té que arrojó una utilidad de $ 84.00 que se entregó al Servicio de Asistencia Social; este Servicio lo destinó al Ropero Escolar.

Como se ve la Sección Bienestar del Apostadero Naval cumple en forma eficaz su misión de ayuda al personal y a sus hijos escolares. También la hermosa tarea de perfeccionar el desarrollo físico del personal y de brindar entretenciones sanas, como son las justas deportivas y atléticas progresa continuamente.

Los hechos apuntados revelan la preocupación y el interés con que la comandancia en jefe y las secciones mencionadas propenden al bienestar del personal del Apostadero.

Básqetbol por el Campeonato Regional Femenino se juega hoy

CON LA REUNION MATINAL DE HOY FINALIZA LA PRIMERA RUEDA DE ESTE CAMPEONATO PROVINCIAL, QUE HA LOGRADO DESPERTAR EXTRAORDINARIO INTERES EN TODA LA REGION.— EL PROGRAMA

La reunión basquetbolística de hoy en el Gimnasio del Apostadero Naval por el Campeonato Regional Femenino de basquetbol está llamado a ser de una de las mejores que se han efectuado, a pesar que las dos reuniones anteriores han sido muy buenas y han merecido todos los elogios de la afición porteña.

Como decimos, hoy en la mañana debe jugarse dos partidos por el Campeonato y con esto darle término a la primera rueda del mismo y como los quintetos que intervendrán en esta reunión son de los buenos, no hay ninguna duda que el gimnasio se verá atestado de deportistas que llegarán a él con el fin de aplaudir a sus partidarias y darles aliento a los organizadores de esta gran justa deportiva que se está desarrollando.

El primer preliminar, y que no es del campeonato, ya que jugarán los adultos del Zulaica de Concepción, con el Nacional de Talcahuano, está llamado a ser un partido lleno de emociones y demostrarán los praticipantes su calidad de jugadores en este deporte, porque en ambos cuadros actúan jugadores de nombre.

Por lo dicho, el partido que brindarán estos quintetos será disputado en forma estrecha y gustará al respetable.

Los jugadores de ambos equipos son los siguientes:

Zulaica: O Grandón, J. Jarpa, V. Montana, E. Riquelme y R. Castro.

Nacional: Alonso, Sequeira, Pérez, Ramírez y Sanhueza.

Este partido será arbitrado por el señor Raúl Morales.

El semi fondo entre el Primavera de Lota y Asoc. de Empleados Particulares de Concepción, será un buen partido, ya que ambos conjuntos cuentan con probabilidades de éxito, y si pudiéramos analizar jugador por jugador llegaríamos a la conclusión de que ambos quintetos cuentan con los mismos méritos de eficacia y preparación por cuyo motivo estimamos que este encuentro será parejo y disputado arduamente.

Los equipos formarán como sigue:

Primavera de

Primavera, de Lota: Marta Vásquez, Fresia Almendra, Irma Almendra, Elsa Barriga, María Freire, Lidia Romero y Mercedes Meza.

Asoc. de Emp. Part. de Concepción: Berta Sáez, Amanda Delgado, Fresia Urra, Juana Weinberger, Evelzira Osorio, Hilma Valverde y Adelina Olivero.

El partido de fondo estará a cargo del Carolina de Schwager y Helga Domke de Concepción.

En realidad este partido deberá ser disputado entre estos conjuntos con entusiasmo y mucha "tinca" entre el Carolina y el H. Domke, y como tenemos referencias de que estos quintetos se han sometido a un entrenamiento bien llevado no hay duda que también este encuentro será de los buenos del campeonato.

Los equipos formarán así:

Carolina de Schwager: María Muñoz, Marta Andrades, Flor González, Graciela Herrera, Juana Pincheira, Norma Barra y María Barra.

Helga Domke: Hilda Sepúlveda, Hilda Ibáñez, Teresa Ibáñez, Norma Cárdenas, Norma Torres, Ida Ibáñez y Elisa Jeldres.

Comisiones

Las comisiones son las siguientes: Boletería señor Lisandro Carpo M.; Recepción entradas señor Vicente Villalobos N.; Director de turno señor Raúl Bustos y Alejandro 2.o Espinoza; Director de mesa señor Humberto Cole W.; Control general señor Tte. 2.o don Humberto Figueroa y Presidente del Horizonte señor Danilo Bustos O.

Servicio de movilización

Saldrá el trencito del puerto a las 9.15 horas, y volverá una vez que terminen los partidos. También habrá un buen servicio de góndolas, por lo cual la movilización estará como de costumbre, muy buena.

Precios

Caballeros $ 1.— Damas y niños $ 0.60.

Alumnos del Colegio Salesiano de Concepción rendirán hoy homenaje a los héroes caídos en el Huascar

VIENEN DE VISITA A TALCAHUANO, ACCEDIENDO A UNA INVITACION DE LA COLONIA ITALIANA RESIDENTE.— DESFILARAN POR LAS CALLES CENTRALES CON SU BANDA INSTRUMENTAL.— ASISTIRAN A UNA MISA EN LA PARROQUIA DE SAN JOSE Y RENDIRAN HONORES A LAS AUTORIDADES CIVILES DE NUESTRO PUERTO

Nuestro puerto, se verá hoy obsequiado con la visita de los alumnos del Colegio Salesiano de Concepción, quienes vienen en atención a una gentil invitación hecha a la dirección del establecimiento por la Colonia Italiana residente.

Llegarán en la mañana a Talcahuano por tranvía especial hasta la calle Bilbao, donde desde las 9 horas serán esperados por miembros prominentes de la Colonia en nuestro puerto.

La invitación hecha oportunamente ha movido al Instituto Salesiano, enviando en delegación un grupo superior a 200 alumnos formando el Batallón "Don Bosco", bajo la dirección del Revd. señor Luis María Negri, director del establecimiento educacional de Concepción.

Una vez en Talcahuano iniciarán un desfile desde la esquina Bilbao, por Colón, hasta la Iglesia Parroquial de San José, donde oirán la misa de 10.15 horas, y en la que cantarán escogidos motetes en latín y castellano. Saludarán al señor cura párroco y se formarán para desfilar ante las autoridades locales, formadas por el señor gobernador, el señor alcalde, miembros de la Corporación y destacadas personalidades de nuestro puerto. Estarán presente a este acto de homenaje todos los miembros de la Colonia Italiana haciendo corona a las autoridades.

Posiblemente si la hora lo permite tendremos oportunidad de escuchar una retreta en la Plaza de Armas a cargo del conjunto musical del Colegio Salesiano.

Después de cumplido el acto anterior, los visitantes se dirigirán al Apostadero Naval, donde pasarán a rendir homenaje de admiración a los héroes caídos en la cubierta del Monitor Huáscar, depositando hermosas coronas de flores naturales. La superioridad naval ha dispensado a los alumnos del Colegio Salesiano las mayores facilidades para que cumplan con esta parte de su programa.

De regreso del Apostadero pasarán al Club Italiano, ubicado en San Martín, a servirse un almuerzo, ofrecido por la colonia italiana, donde descansarán hasta la hora en que se dirigirán al Estadio Municipal.

A las 15 horas formarán desfile para dirigirse al Estadio de la Municipalidad, donde presenciarán los partidos de fútbol por la competencia bomberil de nuestro puerto y que finalizan hoy los equipos de la 4.a Compañía Italiana "Humberto 1.o" contra los de la 5.a Compañía en interesante partido. Los asistentes a estos partidos tendrán la grata presencia del conjuno musical del Colegio Salesiano, que amenizará la reunión deportiva.

En el Estadio Municipal juegan fútbol hoy los bomberos

Se finalizará la competencia por el trofeo Superintendente del Cuerpo y la copa de la Revista "Crack". — Asistirán los alumnos del Colegio Salesianos, con su banda instrumental para amenizar la reunión deportiva. — Los equipos que intervienen. — El preliminar

En la tarde de hoy debe efectuarse en el Estadio Municipal, la definición del campeonato de fútbol organizado por el Cuerpo de Bomberos y cuyas finales deberán disputarla la Cuarta y Quinta Cia.

No hay duda que el entusiasmo reinante dentro de las distintas Compañías con respecto al posible ganador, tiene su base lógica, pues, tanto una como la otra cuentan con muchos admiradores dentro del Cuerpo y por esta razón es que las opiniones están divididas en forma tal que se espera que la tarde deportiva de hoy estará muy concurrida. En el match de fondo, como ya lo hemos anunciado, se disputará el trofeo Superintendencia y además una hermosa copa de plata, donada por la revista Crack.

Los equipos de la Cuarta y Quinta Compañía terminaron ayer sus respectivos entrenamientos y por informaciones particulares que hemos podido obtener sabemos que ambos cuadros están como en sus mejores días.

El preliminar, que dicho sea de paso, será disputado en forma entusiasta por sus participantes, también está llamado a dejar demostrado una vez más la calidad de los jugadores del Cuerpo de Bomberos, ya que los dos combinados que hoy medirán sus fuerzas, tras la posesión de once artísticas medallas de plata, son de una capacidad tal, que podrían enfrentar a cualquier cuadro de los buenos.

Por el combinado de la Primera, Tercera y Sexta, tenemos jugadores destacados, que han actuado por cuadros de series de honor de nuestro futbol, y como la selección hecha por estas Compañías, está basada sólo en presentar un combinado de condiciones, es que podemos manifestar que él es fuerte y poderoso y costará vencerlo en el campo de juego.

El combinado de la Segunda y Septima, también reune las condiciones que adornan al primero ya que sus jugadores también son de méritos reconocidos y por la presentación que nos hicieron el domingo pasado, no hay duda que en esta ocasión dejarán todo en la cancha antes de caer derrotados.

Como de costumbre, estos encuentros serán arbitrados por los pitos oficiales de la Asociación, quienes con toda buena voluntad han ofrecido su concurso para que esta competencia resulte más brillante.

Tenemos encargo de avisar a los jugadores del primer match que a las 13.10 horas saldrá del Cuartel General una máquina que conducirá a los jugadores al Estadio, pues el primer partido deberá empezar a las 13.45 horas.

Un especial lucimiento dará a estas contiendas deportivas organizadas por los voluntarios del Cuerpo de Bomberos de este puerto, la asistencia de la banda compuesta por alumnos del Instituto Salesiano de Concepción, que asistirá a amenizar los encuentros después de recibir los agasajos a que los ha invitado la Colonia Italiana de Talcahuano.

Los premios que, como hemos dicho, serán para el vencedor el trofeo Superintendencia y la hermosa copa donada por la revista Crack, la que ha sido exhibida en las vitrinas de la Zapatería Bermúdez, para los vice campeones un hermoso juego de medallas donadas por el Comandante del Cuerpo señor Juan Gmo. Soza y para los ganadores del preliminar un juego de medallas donadas por los capitanes de las compañías que han formado los combinados. Estos premios serán entregados una vez terminados los encuentros en el mismo estadio, a cuyo acto asistirán dirigentes bomberiles, los equipos protagonizadores de la tarde deportiva, representantes de la prensa y numerosos adherentes inscritos en las listas que circularon oportunamente.

Damos a continuación la formación de los equipos:

Preliminar.— Equipo "27": Díaz, Latorre, Escalona, Romero, Mendoza, Cordova, Romero Briones Véjar, Silva y Alarcón.

Equipo "136": Matamala, Fuentes, Robles, Henriquez, Unibazo, Elgueta, Mardones, P. Luna, Ponce, A. Luna y Monsalves.

Básico. — "Cuarta": Dapelo, Merello, Dellarrossa, Tassara, Ponti, Benvenuto, Perone, Carpo, Dapelo, Caorsi y Bello.

"Quinta": Estay, Soza, Grandón, Urquiza, Prosser, Minter, Muñoz, Gacitúa, González, Gutierrez y Moreno.

El aperitif danzante de hoy en el Club Social

SE EFECTUARA DE 12 A 13 HORAS

Las distinguidas familias de los miembros del Club Talcahuano, tendrán oportunidad de asistir hoy al aperitif dansant que ofrece el Club a la sociedad de nuestro puerto.

Esta reunión social se inicia a las 12 horas y durará hasta las 13 horas y se espera que un gran número de familias se den cita a ella por los preparativos hechos.

Son innegables los beneficios que trae a nuestra sociedad esta reunión, que se efectuarán periódicamente para estrechar los vínculos que unen a los miembros del Club Talcahuano y sus familias.

Hemos tenido conocimiento que la reunión de hoy será todo un acontecimiento, pues la invitación fué hecha oportunamente y ha sido recibida, tanto en nuestro puerto como en la ciudad de Concepción, con especial agrado.

No se efectúan hoy prácticas de tiro al blanco

Según hemos tenido conocimiento oficial, en el día de hoy no se efectuarán prácticas de tiro al blanco en el Polígono del Club Nacional José María Bari.

Se nos ha manifestado que los ejercicios están suspendidos hasta nuevo aviso, lo que daremos a conocer oportunamente por nuestras columnas.

MOVIMIENTO MARITIMO

Durante el día de ayer, se registró en la bahía, la entrada del vapor "Naguilán", procedente de Corral, consignado a la Compañía Marítima Roland. Zarpando ayer mismo en viaje a Arica.

POLITICA

CANDIDATURA GUSTAVO ROSS S. M.— A todas las personas que han aceptado cargos de apoderados de los distintos partidos simpatizantes de esta candidatura se les ruega estar hoy domingo a las 15 horas en la secretaría general, Colón N.o 214, a fin de recibir instrucciones que les serán dadas por el jefe de la campaña en esto puerto, don Ladislao Munita P., quien a la vez ruega a los señores que designados vocales en las distintas mesas se sirvan encontrarse hoy a la misma hora en el local indicado. Esta reunión es para todos los vocales que forman en las filas de los partidos de derecha y simpatizantes de la candidatura del señor Gustavo Ross S. M.

AGRUPACION DEPARTAMENTAL DEMOCRATA . — De ordon del presidente cítase a todos los vocales y apoderados de mesa del partido como asimismo a los que esta mesa directiva pueda nombrar, hoy a las 12 horas en la secretaría San Martín 183, donde encontrarán las intrucciones que deben imponerse para el mejor desempeño de sus funciones, el día de instalaciones y contribuciones de las mesas receptoras, como también a los correligionarios que deseen cooperar en esta campaña de salvación nacional, habrá diariamente un director de turno que atenderá a todo lo que se relacione con esta campaña.

El fútbol de hoy en el Apostadero

SE EFECTUARA EN LA CANCHA DEL ESTADIO FRANCISCO ACOSTA POR LA COMPETENCIA INTERNA

Por el programa de fútbol que desarrolla la competencia interna del Apostadero, habrán en el estadio Fco. Acosta del recinto militar, encuentros de primera división en que actuarán:

A las 10 horas: Escuela de Artillería Naval contra Regimiento Artillería de Costa.

A las 14 horas: Cuartel 2. A. P. G. con la 3.a Sección.

A las 15.30 horas: Base de Submarinos con 2.a Sección Arsenal.

Por la programación fijada se observa que habrán interesantes encuentros que como de costumbre serán amenizados por el conjunto instrumental del Apostadero.

Se ha fijado el siguiente turno a cargo de los directores que se mencionan: En la mañana el cap. de Corbeta Ing. Sr. Roberto Díaz U., y en la tarde el teniente 1.o Sr. Angel Lira.

Los trabajos electorales de la candidatura Ross, toman diariamente mayor actividad

LAS DIVERSAS SECRETARIAS DESARROLLAN UNA LABOR INTENSA, QUE INDICAN UN AUGURIO DEL EXITO QUE ESPERA ALCANZAR LA CANDIDATURA PRESIDENCIAL.— HOY A LAS 17 HORAS SERA PROCLAMADA LA CANDIDATURA DEL Sr. ROSS EN EL POPULOSO BARRIO DE SAN VICENTE

A medida que se acerca el día de la elección presidencial, se nota en las distintas secretarías del candidato nacional a la Presidencia de la República, don Gustavo Ross Santa María, enorme entusiasmo y por faltar sólo nueve días para tan solemne acto se ultiman los preparativos finales para el buen desarrollo del acto y se efectúe sin tropiezos de ninguna clase, pudiendo los ciudadanos que tengan su carácter de elector pasar a solicitar cuanto dato o información que desean, habiendo para tal objeto en cada secretaría, personas bien instruídas y preparadas para dar las instrucciones que se soliciten, a todas horas del día.

Las secretarías están ubicadas en distintos barrios de la localidad y cada Partido o comité trabaja independientemente y la secretaría general de los Partidos está instalada en el Club Liberal, Colón N.o 214, en donde se centraliza todo el trabajo de las demás secretarías y el generalísimo de la campaña en este puerto don Ladislao Munita Risopatrón, diputado por Talcahuano, del Partido Liberal, atiende en ella con toda la gentileza que le es característica, cuanta consulta se le haga sobre esta campaña hasta su feliz término y verungido en la elección a efectuarse el 25 del actual como Presidente de la República, al hombre que nos demostró en su paso por el Ministerio de Hacienda, sus grandes cualidades de estadista y que con su esfuerzo titánico fué la salvación de Chile y los chilenos, haciendo sacrificios enormes para terminar con los 130.000 cesantes que habían en el país cuando asumió su cargo Ministerial, dando auge a las salitreras que se encontraban casi totalmente paralizadas e impulsando fuertemente las actividades comerciales e industrias en general; — este hombre aunque todos lo conocen fué don Gustavo Ross Santa María.

Hoy, a las 17 horas en el amplio local del conocido industrial sanvicentino, don Lorenzo Rodríguez Gaete, se efectuará la solemne proclamación del candidato a la Presidencia de la República, don Gustavo Ross S. M. que hace el comité de San Vicente, y estamos seguros que el local se hará estrecho para contener a enorme concurrencia que asistirá a este acto, que será solemnizado por la asistencia de diversos parlamentarios de derecha de los partidos unidos. Harán uso de la palabra exaltando las cualidades del Sr. Ross, diversos oradores.

Mañana lunes 17, a la hora que se avisará oportunamente se efectuará la proclamación por el comité de la población Gaete y el miércoles 19, a las 17 horas por el comité de Las Canchas asistiendo a estos actos representantes del comité central, tanto de Talcahuano como de Concepción y a juzgar por el entusiasmo reinante ellos adquirirán especial solemnidad.

MUSICA EN LA PLAZA

En el día de hoy, de 11 a 12.30 horas, la banda instrumental del Apostadero Naval, ejecutará en la Plaza Prat, su acostumbrada retreta matinal, sujeta al siguiente programa:

1.— Antigua Francia. Marcha.
2.— G. Balfe. La Zíngara. Obertura.
3. L. Fall. Die Koss von Stambul. Potpourri.
4.— Julio de Caro. Pienso en Ti. Vals. Canción.
5.— Bixio. Vivir. Fox-trot.

Pompas Fúnebres Urrutia

TALCA. Avenida 2 Sur 1522. Teléfono 155.
CONCEPCION: Maipú 699. — Teléfono 667
TALCAHUANO: Colón 533
TELEFONO 151

Está en condiciones de atender funerales en urnas de las má alta calidad hasta el ataud de más bajo precio por contar con el me jor servicio que se ha podido conocer en todo el Sur de Chile: 7 carrozas. Además sus precios están fuera de toda competencia por contar con Fábrica propia y bajo la dirección de su propietario.

Se atiende todo pedido para fuera contra reembolso.

Empleado

Con práctica trabajos oficina, especialmente redacción comercial.

DIRIGIRSE: Casilla 187

TALCAHUANO

DE TURNO

FARMACIA "EL CARMEN"

HABIENDOSE EXTRAVIADO las boletas de depósito a plazo indefinido Nº 538 por $ 1.000 a nombre de Belarmino Muñoz y Nº 590 por $ 14.739.61 a nombre de Ana García de Muñoz y la libreta de depósito de ahorros Nº 287 a nombre de Belarmino Muñoz con un saldo de $ 2.268.56, todo del Banco Español de Chile, de la ex oficina de esta ciudad quedan nulos estos documentos y sin valor alguno por haberse dado el aviso correspondiente.

GUIA PROFESIONAL

D. D. VIAL G.
MEDICO - CIRUJANO
Cirugía y enfermedades de señoras. Consultas de 14 a 17 horas. Aníbal Pinto 322 (al lado de la Notaría — Teléfono Nº 284.

Clínica Talcahuano
BULNES 180.— TELEFONO 287
PENSIONADO TIPO A, B, C.
Maternidad tipo A — B.
Dr. LUIS DE LA CERDA SCH.
Colón 675 — Teléfono 186
Cirugía, enfermedades de señoras
Niños. RAYOS X.
Consultas: de 14.30 a 17 horas
Dr. OSCAR LIZAMA MOSCOSO
A. Pinto 151 — Teléfono 220
Medicina interna - Pneumotórax
Consultas: de 13.30 a 15.30 hs.

Dr. S. Weitzman K.
Corazón, pulmón, estómago, hígado
Aníbal Pinto 279. Teléfono 286
MEDICINA INTERNA

Oscar Vega Carter
DENTISTA
Atiende de 10 a 12 y de 14 a 19 horas.—Colón 353
Casilla 390.

Salón de Belleza de Teresa Parada de Ordenes

Avisa a su distinguida clientela que ha regresado de Santiago ,trayendo el último modelo en máquinas para Ondulación Permanente, sin peligro ni molestias y completamente garantida. — Por pocos días PERMANENTE a $ 30, tipo réclame. — RESERVE SU HORA CON ANTICIPACION.

BULNES 245 AL LADO DE LA PARROQUIA

14.35 — GRAN MATINEE EN CASTELLANO — 14.35
1º— 3ª FUNCION DE LA SERIAL
"AGENTE SECRETO X-9"
2º— EL PROFUNDO DRAMA EN CASTELLANO A PEDIDO
"ETERNA MARTIR"
Por CONSUELO FRANK
3º LA CINTA DE AVENTURAS
"ORO EN LA SIERRA"
4º— COMICAS Y AGREGADOS. PRECIOS CORRIENTES

IMPERIO HOY.— 18.45 — 21.45 TERRA FILMS PRESENTA SU SUPER PRODUCCION DRAMATICA
"LA MARCA DE FUEGO"
CREACION SOBRESALIENTE DEL TRAGICO JAPONES SESSUE HAYAKAWA Y VICTOR FRANCEN.— PLATEA 2.40
BALCON 1.20 — GALERIA 0.80

ESMERALDA - HOY
A las 14.35 — Super Matinée Cuádruple:
DEMONIOS DEL AIRE
por LUPE VELEZ — BERT WHEELER y R. WOOLSEY.
Gran éxito de risa.
El colosal drama del Oeste:
ORO EN LA SIERRA
por BUCK JONES
3ª función de la serial:
AGENTE SECRETO
Cómicas. Precios de costumbre

18.45— ESTRENO DEL GRANDIOSO DRAMA MARINO.— UNA EPOPEYA DEL DEBER.— EL IMPRESIONANTE— 21.45
POEMA DE LA FIDELIDAD A LA PATRIA, POR SOBRE EL AMOR A LA MUJER AMADA.

VICTOR FRANCEN y EDWIGE FEUILLERE en FUEGO!!

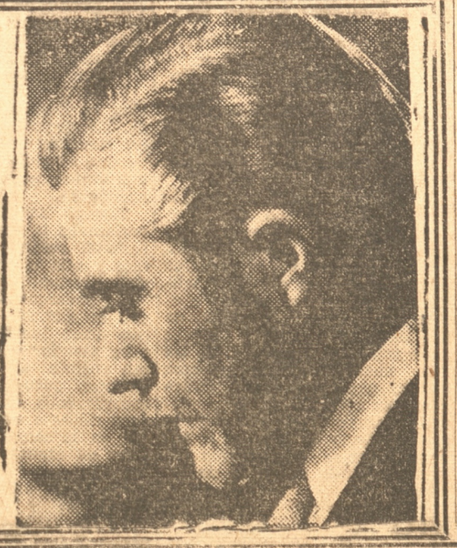

La acción se desarrolla en los puertos del Africa francesa, donde a la vida mundana de los centros elegantes, se une la vida de los marinos y de las hermosas aventureras que se juegan la vida por conquistar la fortuna. El cine ha enfocado una tragedia más apasionante que la que vive ese marino, hombre de corazón, fiel a sus deberes para con la patria, que se ve impelido a luchar contra la mujer a quien adora.

Visión de un espectacular combate.— Un drama de amor y sacrificio.
Comenzará con variedades sonoras.
Platea 3.40. Balcón 1.80. Galería $ 1.-

T. DANTE: HOY - Magnífica matinée a las 14.30 horas
Presentamos dos grandiosos sucesos.
1º— La hermosa y triunfal opereta musical:
"ROSALIA" Creación magna de NELSON EDDY.
2ª— Segunda función de la soberbia serie:
"EL SECRETO DE LA ISLA DEL TESORO"
DIBUJOS.— APTAS.— PRECIOS DE COSTUMBRE

SELECTA 18.45 REPRISAMOS EL ULTIMO ACIERTO DEL CINE MEJICANO. NOCHE 21.45
Una de las más hermosas películas de ambiente campero con lindas canciones:
HUAPANGO
Creación sobresaliente de:
GLORIA MOREL Y MARTINEZ CASADO
Contagiosa alegría.— Fiestas típicas.— Argumento magistral y hermosas mujeres.
NO DEJE DE VERLA HOY.— APTA.— PLATEAS 3.40. BALCON 1.80. GALERIA 1.00.

MAÑANA DIA FEMENINO.— UN EXITO DRAMATICO:
"NO BASTA SER MADRE"
Con: CARLOS GARCIA y SARA ORELLANA
MARTES.— Estreno de una preciosa comedia:
"SIEMPRE HAY UNA MUJER"
Creación de: JOAN BLONDELL y MELVIN DOUGLAS.

Maquinaria Agrícola **MASSEY-HARRIS** WILLIAMSON BALFOUR y, CIA. S. A.

LOTA

FUTBOL, BASQUETBOL FEMENINO Y MASCULINO Y CICLISMO HAY ESTA TARDE EN EL ESTADIO DE LA CIA.

Interesantes prometen resultar todos estos espectáculos.– Hermosos premios donados por la Cía. Carbonífera servirán de estímulo a los vencedores.– Otras actividades deportivas lotinas

LOTA. — Nuevamente el tiempo echó a perder el magnífico programa deportivo que habían preparado todas las Asociaciones para celebrar dignamente el Día de la Raza.

De común acuerdo lo han dejado para efectuarlo hoy día, y es así que esta tarde en el estadio a las 14 horas se dará comienzo a él en la siguiente forma:

FUTBOL.— Oficialmente jugarán los cuadros de primera división de los clubes Unión Deportivo, Manuel Bulnes, Matías Cousiño y Carlos Cousiño.

El primer match, deberá presentarse interesante; todo depende del Bulnes, que se presente en buenas condiciones, para que le pueda oponer una buena resistencia al campeón lotino.

El match de fondo, también se presenta de interés, pues los Matías han sido siempre los eternos rivales del Carlos, y hoy quieren hacerlos pasar un susto a los carlinos, para lo cual se han entrenado con empeño.

BASQUETBOL. — En una competencia relámpago actuarán los dos ramas de este deporte, o sea, la masculina y la femenina.

Por la pirmera tomarán parte los otros clubes de primera con el siguiente programa:

Yale con Central, y Rodríguez espera ganador.

En la segunda también actuarán trece clubes de primera con el sorteo que sigue: Anita Lizana con Victoria y Cerámica espera ganador.

Estos partidos empezarán a las 15 horas y en la cancha Nº 1 del Estadio.

CICLISMO. — Hermosas carreras ha preparado la Asocación Ciclista. El programa a desarrollarse es de lo más interesante y contará de las siguientes pruebas: 1.000 metros para infantiles, 5.000 metros para novicios; 1.000 metros scratch, carrera milanesa y una hora por equipo.

Hay más de 20 corredores inscritos, de los cuales se destacan: Aguilera, Sanhueza, Reumal, Bravo y Ríos por parte del Peralta con Ortiz, Riquelme Delgado, Rodríguez, Cabrera, Rivas y otros por parte del Huemul.

Llamará especialmente la atención la prueba de 1 hora por equipos, que figura como número base del programa y que por primera vez se efectuará en Lota.

Habrá premios para todas las carreras, los que han sido donados por la Cía. Carbonífera e Ilustre Municipalidad.

VENTANA ABIERTA.— Mal les fué a los marathonistas lotinos este año. Peña que era el de mayor probalidades de ganar sufrió fuertes calambres al estómago, producidos por la lluvia que lo obligó a retirarse. Lo sentimos, pero como conocemos el temple de Peña, creemos que se seguirá cuidando, y se entrenará con mayor entusiasmo para este otro año competir en la marathon de carácter nacional que organizará "LA PATRIA", por intermedio de la Sección Deportes, mal que les pese a algunos señores críticos.

El viejo Ulloa, mejor que el año anterior, entró en quinto lugar. Muy bien viejito, entrenarse con cuidado, después del respectivo descanso para volver a hacerle "collera" el año 1939.

Las Victorias tuvieron una linda manifestación, celebrando su aniversario, estaba tan gustador el balloteo que hasta unos socios cooperadores llegaron a levantar presión bailando.

Bastante entretenida fué la competencia de "tirar la cuerda" el miércoles pasado y los actuantes son muy parecidos a Primo Carnera... y nada les hizo el agua.

Hoy va a Talcahuano el Primavera, al que le deseamos lucida actuación y que nos traigan un buen triunfo.

ESTAMPAS DEPORTIVAS DE NUESTRO BOLETIN DEL DIA LUNES. — Para mañana lunes presetaremos la estampa del gran basquetboler lotino, Luis Jiménez Saldías, muchacho que nos ha concedido una ligera entrevista la que irá a nuestro Boletín Deportivo del lunes, que tanto éxito ha tenido en la región entera.

A LOS DIRIGENTES DEL CAMPEONATO REGIONAL DE BASQUETBOL FEMENINO. — Nos encarga el señor Pampaloni que lo excusemos ante los señores dirigentes del Campeonato Regional de Basquetbol Femenino, por no poder asistir debido a ciertas cuestiones personales impostergables.

El señor Pampaloni estaba designado como árbitro en la competencia de hoy en Talcahuano.

digna persona de todo respeto y atención, quien se encontraba en su acostumbrado trabajo de oficina, cuando llegó hasta el frente de su casa un grupo de camaradas, excepto sus dirigentes, quienes haciendo uso de un vocabulario desconocedor del más elemental grado de cultura, llenaron de asquerosas palabras y vejámenes al Sr. Toledo. Estos hechos fueron puestos inmediatamente en conocimiento del Jefe de Carabineros y de los propios dirigentes de la cuadrilla visitante.

Toda la población de este pueblo que vive tranquila y desinteresada por la política ha condenado unánimemente estos hechos y le hacen presente a los señores frentistas que en tales formas no se captan voluntades ni adeptos, mucho más lamentable es que en esta propaganda se usen elementos femenino, pues su carácter no es para soportar con serenidad y respeto las pasiones a que arrastrase los ideales políticos. Para otra oportunidad es de esperar que estas cosas se hagan con respeto y prudencia y que los comicios se formen a base de gente con cerebro limpio y sin bebidas para poder evitar transtornos.

CORONEL

Con Italianos de Concepción juega hoy Independiente, a las 11 hrs., en su cancha recién inaugurada

Habrá un interesante preliminar entre campeones infantiles de Lota con infantiles del Liceo de Coronel

CORONEL.— Nuevamente nos ofrece hoy una hermosa mañana deportiva, con los partidos de básquetbol con el formidable equipo de los Italianos de Concepción, uno de los mejores equipos penquistas, campeones en varias oportunidades de hermosas competencias realizadas entre los mejores fives de la región. Independiente pasa por un excelente período, como lo ha demostrado al imponerse en memorable match, al Universitario de Concepción, catalogado como el equipo más técnico de la zona sur.

El estado atlético de los muchachos es magnífico, y de seguro nos brindarán una nueva prueba de su gran capacidad. Los jugadores están ganosos de presentarse y superar si es posible su actuación pasada, y creemos que dado el inmenso prestigio de que gozan los muchachos del club de la "franja de oro", un numeroso público se dará cita hoy en las cómodas aposentadurías de la hermosa cancha del Independiente.

El preliminar para esta reunión, estará a cargo de los campeones infantiles del Liceo de nuestra ciudad, los cuales practican un básquetbol de la mejor calidad, como lo demostrarán en el partido de hoy.

El programa se iniciará a las 10.40 hrs. con los infantiles y poco antes de las doce horas entrarán a la cancha los integrantes del match de fondo, arbitrado por el mejor pito penquista, Sr. Hoyos.

Los precios se fijaron en tribunas $ 1.40; generales $ 1 niños $ 0.60.

HABIENDOSE EXTRAVIADO la libreta de la Caja de Ahorros de Coronel Cuenta Nº 14209, Libro 9 de Ana Aguilera Pinto, queda nula y sin ningún valor por haberse dado el aviso correspondiente.

10501—

HUALQUI

PROCLAMACION DE DON GUSTAVO ROSS EN PICHACO

Se hizo en medio de gran entusiasmo. — Numerosa lista de adherentes. — Otras noticias

HUALQUI.— A pocos días de la elección presidencial, se intensifican los trabajos en torno a la candidatura nacional de don Gustavo Ross Santa María. El comité directivo de la campaña en la comuna, ha empezado a efectuar jiras a los distintos distritos, iniciando estas jiras con la proclamçaión en el distrito de Pichaco, donde las fuerzas del Partido Conservador son numerosas.

Contando con el entusiasmo de siempre de antiguos conservadores de esa comarca, como don José Mardones, don José María Pereira y otros, se organizó una amplia asamblea de proclamación, la que tuvo lugar en las casas del fundo del primero de estos señores.

Hizo la proclamación en brillantes términos, el Secretario del Comité, señor Federico Neira S., siguiéndolo en el uso de la palabra el Tesorero, señor Senén Barriga, el dirigente liberal señor Jorge Fernández Lazcano a nombre de los demócratas, el señor Lucas Neira y varios otros. El señor Barriga excusó al presidente del Comité, señor Emilio Delgado, que no pudo asistir por encontrarse enfermo.

Todos los oradores recibieron entusiastas aplausos de parte de los asistentes, que vivaban insistentemente al candidato señor Ross Santa María y que firmaron después un libro de adhesiones.

La impresión recogida por la delegación visitante a la proclamación en este distrito es óptima ,augurándose un franco éxito a esta candidatura en los comicios del 25 del presente mes.

VIDA SOCIAL

ENFERMOS.— Restablecido el señor Alfredo Vicente Bustos.

—Se encuentra enfermo el señor Emilio Delgado R.

—Gravemente enferma se encuentra la señorita Zoraida Vergara.

VIAJERO.— A Santiago se ha dirigido el señor Jorge Fernándze L.

COELEMU

Ecos de la excursión de la brigada de boy scouts local, al vecino pueblo de Quirihue. — Las finas atenciones que fueron objeto. — La llegada de un nuevo profesional. — Candidatura Gustavo Ross. — Reunión de la Falange. — Otras noticias

COELEMU.— El sábado pasado la brigada de Boy-Scouts local, se dirigió de a pié en excursión al vecino pueblo de Quirihue, a cargo de su entusiasta Comandante Sr. Manuel Rojas y el 2º Comandante Sr. Francisco Pino.

Sin escatimar sacrificios, tanto de sus Comandantes, como de los scouts, partieron a las 19 hrs. del día sábado, de a pié haciendo escala en el fundo Quilpolemu, para partir al otro día a las 7 de la mañana, llegando a Quirihue a las 13.30 hrs. en donde eran esperados por un numeroso público, que aplaudía a los Scouts visitantes.

En su estada en Quirihue la Brigada fué objeto de finas atenciones y grandes agasajos por parte de los vecinos de esa localidad.

Por otra parte la Brigada hizo una presentación gimnástica y un desfile el día domingo ante un numeroso público, que aplaudía frenéticamente.

Excursión al cerro Coiquén. — El lunes en su estada en Quirihue, acompañados por la brigada de dicha localidad, se dirigieron al cerro Coiquén uno de sus panoramas más pintorescos de Quirihue, pudiendo los visitantes observar el hermoso panorama que ofrece a la vista este cerro, dominando asi todo Quirihue y hasta notarse la ciudad de Chillán, con su hermosa cordillera.

Al otro día hizo otra excursión al estanque, de donde se provee de agua Quirihue.

En todo momento los visitantes eran objetos de agasajos por parte de los habitantes de Quirihue.

El día de la partida fué el martes, después de unas regias once que las brigadas le ofrecieron en la Escuela Sup. de Niñas, saliendo de dicha localidad a las 18 hrs. en camión hasta el kilómetro 10, siguiendo la marcha hasta el fundo Quilpolemu, donde fueron gratamente atendidos, tanto en la ida como en el regreso. Continuando el regreso el jueves en la mañana llegando a esta localidad a las 11 hrs.

Entrevistado su Comandante, nos manifiesta hacer públicos sus más sinceros agradecimientos a todas las familias del vecino pueblo de Quirihue por las finas atenciones que fueron objeto y de un modo especial el Cuerpo de Carabineros y al Sr. Luis Neira.

NUEVO PROFESIONAL.— Con la llegada a este pueblo del Cirujano-Dentista Sr. Julio Navarrete H., se ha llenado una sentida necesidad de los habitantes de la localidad y alrededores.

Tiempo hacía que Coelemu reclamaba la venida de un profesional como el que anunciamos y que viniera a radicarse definitivamente entre nosotros

No podemos dejar de reconocer el interés y abnegación, que otros dentistas se gastaban para atender en la mejor forma posible a sus numerosos clientes, pero tampoco puede escapársenos, que debido al escaso número de días que atendía en la semana, se veían las salas de espera continuamente repletas de personas que hacían largas colas en espera de su turno y a algunos pacientes no se les podía atender oportunamente.

La venida de este profesional repetimos, facilitará enormemente la rapidez y menos pérdida de tiempo de sus clientes, porque atenderá durante los días de la semana de 9 a 12 hrs. y de 14 a 19 hrs. en el local que ocupa la casa del Sr. Sócrates Concha.

En el deseo de inquirir algunos datos acerca de su permanencia en esta localidad, nos entrevistamos con el Sr. Navarrete, con quien conversamos animadamente sobre sus actividades a desarrollar. Nos manifestó que venía poseído del mayor espíritu de sacrificio en bien de los habitantes de esta localidad y que haría todo cuanto sus conocimientos profesionales le permitieran a fin de atender ampliamente a todos sus clientes.

Con respecto a su permanencia en esta localidad, ella dependerá exclusivamente del trabajo que tenga y como dato final nos agregó: si es necesario quedarse para siempre aqui, gustoso lo haré...

Deseámosle en su permanencia en esta localidad toda clase de éxitos en sus actividades.

CANDIDATURA GUSTAVO ROSS — **Partido Conservador.** — Rogamos a nuestros correligionarios de la ciudad de Coelemu y alrededores, pasar por la Secretaría ubicada en Pedro León Gallo 517, para registrar sus datos electorales y especialmente, a firmar los nuevos registros, y su actual domicilio datos indispensables para el éxito de la organización interna del Partido.

A tan pocos días de la elección, no deben nuestros correligionarios dejar estos trámites para última hora. Rogamos cumplirlo hoy; mañana será tarde.

La Secretaría está atendida por el secretario Sr. Leocadio Zañartu desde las 9 a las 12 y de 14 a 20 horas.

FALANGE NACIONAL. — Citación.— Se nos encarga citar a reunión a todos los falangistas para hoy domingo a las 11 hrs. en la Secretaría ubicada en calle León Gallo 813. Se encarece la asistencia.

TEATRO "COELEMU". — **Hoy en única función a las 19** hrs. estrena la producción francesa titulada: Una Chica Insoportable.

VIDA SOCIAL

FALLECIMIENTO. — El miércoles pasado dejó de existir en Chillán el Sr. Segundo Muñoz.

El deceso del extinto enluta hogares de Chillán y de esta localidad.

Sus funerales se efectuaron el jueves pasado después de una misa de honras por el eterno descanso de su alma.

Presentamos a su afligida familia nuestras más sentidas expresiones de condolencia.

ENFERMOS.— Restablecida de su salud la Srta. Sabina Soto.

—Guarda cama la Sra. Sara Orellana de Giacaman.

PENCO

Celebración de la Semana del Niño auspiciada por el señor Gregorio Díaz, miembro de Rotary Club de Concepción

PENCO.— Gracias al alto espíritu altruista del señor Gregorio Díaz, los niños de las escuelas N.o 31 y 32 de Penco han pasado días verdaderamente felices desarrollándose programas que a demás de ser educativos han contribuido también para dar a los escolares esa sana alegría que debiera ser siempre la compañera inseparable de ellos.

El día lunes se inició esta semana con el siguiente programa:

1) Canción Nacional, por las Escuela N.os 31 y 32.

2) Discurso del señor Gregorio Díaz.

3) Entrega de los diplomas de honor a los mejores compañeros Héctor Garrido, Escuela 31 y Benilda Barrientos, 32.

4) El trabajo, diálogo Escuela N.o 32.

5) Himno a la Escuela, Coro Esc. N.o 32.

6) Promesa ser buena compañera, Esc. N.o 32.

7) Los colores nacionales, coro Esc. N.o 31.

8) Descripción del teatro, diálogo Esc. N.o 31.

9) Canción de Yungay, coro final.

Al finalizar este acto el señor Díaz hizo entrega a los directores señorita Elvira Mora, Escuela N.o 32 y Tomás Paredes, Esc. N.o 31, de la cantidad de cincuenta pesos a cada uno para las obras de educación social.

El día martes 11 se llevó a efecto el día deportivo con el siguiente programa:

1) Partida de fútbol, Esc. N.o 31.

2) Carrera cincuenta metros, Esc. N.o 32.

3) Carrera de ensacados, Esc. N.o 31.

4) Carrera en tres pies, Esc. 31 y 32.

5) Carretilla humana, Esc 31 y 32.

Todos estos números fueron con valiosos premios a los vencedores entregados por la hijita del señor Díaz.

Este acto fué amenizado por la banda de la Fanaloza y se elevaron globos para mayor alegría de los niños.

Terminado el acto se hizo por el señor Díaz y familia el reparto de galletas y helados a mas de quinientos niños.

El día jueves 13 fué dedicado a la salud.

Se desarrolló el siguiente programa:

1) Conferencia sobre la salud dictada por el doctor señor Emilio Suárez.

2) Lectura de la mejor composición sobre el buen compañero por la alumna Graciela Ruiz del VI año Esc. 32.

3) Lectura de una composición como la anterior por su autor Francisco Gómez, Esc. N.o 31.

4) Lectura de la composición Segundo premio por la alumna Ruth Olavarría, V año Esc N.o 32.

5) Lectura de la composición segundo premio por su autor Héctor Garrido, Esc. N.o 31.

6) Declamación, alumna Inés Pérez, Esc. 32.

7) Declamación, alumno Héctor Valera, Esc. N.o 31.

8) Reparto de los premios hecho por el señor Gregorio Díaz.

9) Se pasaron importantes películas que hicieron las delicias de los escolares.

Los directores y personal de las Escuelas N.os 31 y 32, nos encargan dar al señor Díaz los más sinceros agradecimientos por su generosidad sin límites y que su ejemplo sirva de estímulo para quienes pueden hacer lo mismo en bien de la juventud que se educa y que tanto necesita de la ayuda de los demás.

COSMITO

Hoy se jugará en ésta el partido de básquetbol concertado entre el club deporivo y de rayuela Cosmito y el club deportivo San Pablo de Chiguayante

Como se tenía conocimiento hoy se llevará a efecto el partido de básquetbol concertado entre el club Cosmito y el San Pablo de Chiguayante. Los dos son clubes recién organizados pero que cuentan con muy buenos y entusiastas jugadores, por lo que se prevé un partido bastante interesante y que llamará justamente la atención de los aficionados a este deporte de esta localidad.

El personal de empleados del establecimiento de Cosmito ha hecho donación de cinco hermosas medallas que serán disputadas en este partido, y lo que sin duda contribuirá a darle un mayor realce al fuesante y que llamará justamen-go.

El partido se jugará en la nueva cancha que el club Cosmito ha arreglado para este efecto y que se encuentra ubicada donde se construye la nueva población obrera.

Los jugadores visitantes llegarán a esta por el tren de las 14.30 horas debiéndose encontrar en la estación a dicha hora los socios nombrados para recibirlos.

RAFAEL

POLITICA.— ACTOS QUE CAUSAN INDIGNACION, COMETIDOS POR MIEMBROS DEL FRENTE POPULAR

RAFAEL.— El día 12 del pte. se trasladó desde el vecino puerto de Tomé a esta localidad un grupo de personas militantes del famoso Frente Popular, siendo éstos dirigidos por la primera autoridad de la Comuna don José N. Caamaño y don José Nicolás Pardo.

El objeto que hizo llegar hasta nuestro tranquilo pueblo a los Srs. politiqueros era hacer propaganda al candidato presidencial don Pedro Aguirre Cerda y efectuar su proclamación, cosa que no hicieron ni la primera ni la segunda porque la mayoría de los camaradas ya se encontraban con su estabilidad perdida y sólo se dedicaron a ofender a personas de reconocida dignidad llenándolas de groseros insultos.

Al respecto podemos citar el caso ocurrido en su propia casa al Sr. Luis Toledo S., Aburto y Luis Caamaño.

El actual directorio lo componen los señores: Luis A. Aburto, A. Garrido, C. Reyes, R. Fuentes, R. Fierro, N. Saavedra, M. Aburto, A. Reyes, E. Gutiérrez y José Díaz. Fútbol, Sr. J. Roa. Box: V. Zapata. Infantiles: M. Sáez C. Director ante la Asociación su presidente señor L. Aburto.

El directorio honorario lo integran los señores: Carlos León P., Alberto Carvajal, Alfredo Castro, Alfonso Urrejola M., Mario Green C., José M. Ferrier, Ignacio León P. y Ramón León P.

SOC. S. M. UNION Y PROGRESO.— Cita a reunión de directorio para el martes a las 21 horas. — Socios aceptados: Luis A. Muñoz, R. García, E. Concha, A. Gutiérrez, M. Sandoval, B. Durán. Eliminados: J. Vásquez, E. Padilla, B. Saavedra, Fco. Moscoso, P. Godoy, S. Domínguez y A. Gúajardo.

MANIFESTACION. — El jueves último, un grupo de amigos íntimos, ofreció al crack basquetbolista, Lalo Cepeda, una cariñosa manifestación con motivo de su onomástico. Entre los asistentes pudo notarse la presencia del festejado, de los señores Manuel Pastene, Moisés Orellana, Juan Muñoz, Sótero García, Oscar Aburto y otros cuyos nombres se nos escapan.

IMPASE EN LAS FIESTAS PRIMAVERALES. — Hemos tenido conocimiento que las fiestas primaverales han tenido un impase, con motivo de efectuarse dos fiestas, de las cuales hemos dado cuenta.

Hasta el momento no se ha definido cual de las dos saldrá avanti; pero se estima que será la de los obreros, quienes tienen todo su programa bosquejado.

ENFERMO. — Continúa muy delicada de salud la niñita del señor Domingo Yáñez y de la señora Mercedes G. de Yáñez.

TEATRO TOME.— Hoy domingo: Rosalía.

DOS EMPLEADAS, UNA cocinera y otra para todo servicio, necesítase. Presentarse con buenas recomendaciones. Familia Misslin, en la Sociedad Nacional de Paños. — Tomé.

10477—

TOME

MARCOS SERRANO CON V. DE CHILE. — Un partido amistoso juegan en la tarde de hoy los equipos de honor del Marcos Serrano de este puerto, frente al Victoria de Chile de Concepción, lance que es esperado con interés, pues los verdes desean demostrar su ciencia ante su joven pero peligroso rival que en más de una ocasión ha hecho pasar sus a los mejores de su calidad. Ahora vendrá con algunos pequeños refuerzos que hacen más brava la lucha y mucho más eficiente su presentación, de modo que los muchachos de Sáez deben emplearse a fondo.

Como preliminar actuarán los segundos equipos del Werner con Serrano.

Tercera serie. — Por la mañana juegan los terceros equipos B, de Fiap con Scouts y Serrano con Werner.

EN LA POBLACION CARLOS MAHN. — A las 10 de la mañana de hoy juegan en la cancha de la Población Carlos Mahns, los equipos Cerro Estanque y Población Obrera Carlos Mahns, jugando la revancha y disputando un hermoso juego de medallas donadas por el director honorario del Estanque don Luis Delgado B. Los equipos serán los siguientes: Población: M. Ascencio, Mendoza, Villalón, Rodríguez, L. Ascencio, Ceballos, Segura, M. Ramírez, Aburto, Godoy y Macaya.

Estanque: Pineda, L. Vera, J. Guzmán, L. Guzmán, M. Segura, L. González, L. Vásquez, Pita, S. Vera, E. Díaz, y L. Torres.

Por la tarde juegan los infantiles de la Población con Scouts C. y León con Palacios por el torneo infantil que se inició en 12 en la cancha de la Asociación.

PIBES A TALCAHUANO.— Los pibes del Scouts en serie alta se dirigen a las 13 horas a Talcahuano para jugar con el Gold Cross. El viaje se hace por mar y llevan muy buena barra.

INTERESANTES ENCUENTROS DE PING - PONG. — En el Hogar Social Marcos Serrano se juegan hoy a las 11 horas, importantes encuentros de ping - pong, habiéndose fijado los siguientes partidos entreciudades.

El primer partido lo hace el campeón de Concepción, don Mario Mayora con Carlos Roa del Serrano.

El segundo estará a cargo del señor Arturo Villaseñor, integrante del equipo del Victoria de Chile que obtuvo una magnífica clasificación en el torneo nacional, enfrentando a don Luis A. Muñoz (el flaco).

El tercer partido lo hace nuevamente el señor Mayora frente a Fermela Delgado, campeón serranista.

Finalmente el señor Villaseñor vuelve a enfrentarse con Nicéforo Montecinos, otra buena paleta local.

La directiva serranista que ha confiado la dirección de estos partidos a su entusiasta socio señor Juan Villegas, nos encarga invitar a los aficionados, manifestándoles que la entrada será gratis.

INAUGURA NUEVO LOCAL EL RAMON LEON LUCO. — El club deportivo Ramón León Luco, que tiene su base en la Cooperativa Viti-Vinícola del Sur, celebra hoy una fiesta íntima al inaugurar su nuevo local social, el cual traerá positivos beneficios para los socios.

El acto se iniciará a las 17 horas y al cual han sido invitados los socios y personas allegadas a los círculos deportivos.

El poco espacio nos priva hacer una reseña íntegra de la vida de esta nobel institución que ha ido marcando pasos bien seguros y demostrando su calidad de entusiastas y abnegados servidores a la causa deportiva.

El primer directorio que fué el año 1931, fué integrado por los señores Leopoldo Signorini, Alberto Carvajal, Ramón Fierro, Orlando Ferrari, Selim Molina, Ramón Ramírez, Víctor Vega, Julio Alarcón, José A. Soto, J. Sepúlveda y Narciso León. A cargo de la sección fútbol los señores Luis A.

INFORMACIONES DE TALCAHUANO

Deportivo Olimpia y Libertad de Concepción juegan fútbol hoy en el Estadio Municipal

ACTUARAN CON SUS PRIMEROS Y SEGUNDOS EQUIPOS EN AMISTOSOS PARTIDOS QUE SERAN DE INTERES

Ante el fuerte conjunto representativo de fútbol del club Libertad de la vecina ciudad se enfrentará hoy en el Estadio Municipal a las 16 horas el homogéneo y serio once del Deportivo Olimpia.

Por las referencias que tenemos del equipo penquista, no dudamos que harán dura lucha a las huestes del Olimpia y por supuesto tratarán de hacernos una buena y lucida presentación que esté encuadrada a sus méritos.

El club de casa está demás hacerle resaltar sus cualidades de bueno, ya que actualmente está considerado como lo mejorcito del puerto, particularmente, habiendo batido en otras oportunidades a Las Canchas, Independiente, Roberto Díaz, etc., demostrándonos ser el conjunto de una homogeneidad y disciplina ejemplar.

Harán el preliminar los segundos equipos, cuadros que también poseen en sus filas elementos jóvenes y de valía a corto plazo. Este encuentro se dará comienzo a las 16 horas en punto.

Le avisamos al Libertad que los esperamos esta tarde conforme lo hablado por fono, en el paradero de la Población Gaete, por el carro que llega a ésta a las 15.15 horas.

AMAGO DE INCENDIO HUBO AYER

LA OPORTUNA INTERVENCION DE LOS VECINOS EVITO QUE EL SINIESTRO ADQUIRIERA PROPORCIONES

A las 18.45 horas de ayer, fué sorrendido nuestro puerto con sonido de la sirena de incendios, dando por amagado el barrio Bilbao.

El amago fué felizmente alcanzó a ser esto el siniestro, ocurrió en la calle Bilbao Nº 199, frente a la Avenida David Fuentes.

El lugar amagado resultó ser una habitación al fondo que estaba desocupada hacía más de 15 días, no pudiéndose en los momentos en que escribimos esto, precisarse el origen del fuego.

La pequeña Nany Cárdenas, se dió cuenta que de la pieza del fondo por el lado exterior salía una llamarada, lo que avisó inmediatamente a los dueños para darse la alarma.

Era ocupada la caa por la señora María Fierro, de propiedad de don José Dolores Reyes que reside en Santiago.

El fuego fué sofocado rápidamente por los vecinos alcanzándose a hacer presente todas las compañías de bomberos del puerto y la del Apostadero con todo su material.

Se hicieron presente al lugar del suceso los directores del cuerpo de bomberos, detective señor Alfredo Balbontín W. y tropa de carabineros.

CAMPEONATO DE PING PONG ENTRE SOCIOS DEL "DEPORTIVO NAVAL"

El directorio del Deportivo Naval con el deseo de difundir al máximo el deporte en todas sus ramas, organiza esta vez un campeonato de ping-pong para todo cometidor entre los socios a cargo de su dirigente, guardiamarina señor Alfredo Carlosi.

Las reuniones a efectuarse rometen ser llenas de interés, dado el número y entusiasmo de los aficionados que tiene el club.

Los oficiales del Cuartel N.o 2 Base de Submarinos, con un gesto muy deportivo, han donado varios premios como estímulo para los elementos de más valer.

El concurso se llevará a efecto con las siguientes bases:

Inscripciones. — Las recibe el contador señor Alfredo Carlosi, en el Cuartel N.o 2, hasta el sábado 22 del presente mes.

Sorteo. — Se efectuará el lunes 24 del presente, a las 17 horas en el Cuartel N.o 2.

Campeonato. — Empezará el martes 25 del presente a las 18.30 horas en el Casino del Cuartel N.o 2.

Torneo interno del Independiente

En la mañana de hoy se dará comienzo al torneo interno de fútbol y rayuela que esta institución ha organizado con fines de beneficio.

Con su resultado se mandarán ampliar las fotografías de los socios fallecidos, las inscripciones se han prorrogado hasta las 9.30 horas de hoy, el sorteo se hará en la misma cancha.

Los señores M. Sanhueza, P. Toledo, V. Muñoz y H. Contreras deben encontrarse a la hora del sorteo en la cancha.

BOMBAS

SEGUNDA CIA. —A Junta de Oficiales, para el martes, a las 18.30 horas. Se encarece la asistencia y puntualidad en la hora, por haber asuntos de importancia que resolver.

QUINTA CIA. DE BOMBEROS.— Cita para hoy a las 13.45 horas en el Cuartel, a todo el personal activo, especialmente a los componentes del equipo de fútbol, a fin de trasladarse en la bomba al Estadio Municipal.

VIDA SOCIAL

VIAJEROS.— De Temuco la señora Orfilia Valderrama de Acevedo.

Del mismo punto la señorita Elvira Acevedo Valderrama.

A Rancagua el señor Onofre Alarcón Lagos.

De Talca el señor Benjamín Labarca López.

A Nueva Imperial la señorita María Aguirre Valenzuela.

De Parral la señora Carmen H. vda. de Bravo, acompañada de su hija señorita Aída Bravo Hernández.

A San Javier el señor Raúl Lorca Macher.

Al mismo punto la señora Elba Macher de Manríquez.

A Valparaíso la señorita Ester Molina Mardones.

ENFERMOS.— De cuidado la señora Rosa F. de Marín.

Completamente restablecida la señorita Ana González Soto.

De cuidado el joven José D. Rojas Villarroel.

En la Clínica Talcahuano, de los doctores de la Cerda y Lizama, ha sido operado el señor Víctorino Paillacar Imelcoi.

Enferma de cuidado se encuentra en la Clínica Talcahuano, la señora Ana Contreras vda. de Prado.

Continúa mejor en la Clínica Talcahuano, la señora María Delpin de de la Cerda.

Una gran mejoría ha experimentado en la Clínica Talcahuano, el señor Eleodoro Olavarría D.

Restablecidas han abandonado la Clínica Talcahuano, la señora Elena Massa de Queirolo y la señorita María Bissetti Bastías.

CITACIONES

CENTRO DE EX ALUMNOS DE LA ESCUELA SUPERIOR Nº 1.— Al directorio, a reunión para el mártes, a las 18.30 horas. Local. Pasaje Maritano N.o 50.

CLUB MUSICAL SARGENTO ALDEA.— A reunión general ordinaria, para hoy, a las 10.30 horas.

CLUB LOS BUENOS AMIGOS.— A junta general, para hoy, a las 15 horas, en el salón social. Se nombrarán las comisiones del próximo paseo.

JUNTA DE MEJOREROS Y VECINOS CERRO CORNOU.— A junta general de dirigentes de sectores, para mañana a las 17 horas, local de costumbre. Tabla: tomar nota de fondos recaudados hasta la fecha, para ejecutar trabajos en favor de la población.

COMITE PRO ADELANTO CERRO DAVID FUENTES.— A junta general, para el miércoles a las 19 horas. Local calle Patricio Lynch N.º 176. Tabla: Nombrar directorio y delegados representantes ante la Ilustre Municipalidad.

RAYUELA

CLUB LAUTARO .— Se pone en conocimiento a los jugadores del primer y segundo equipo, que deben tomar el carro de las 13 horas, o en su defecto la góndola de las 13.30 por tener que actual el primer equipo contra Los Nogales de este puerto y el segundo que tiene que actuar contra el Tres Pascualas de Concepción. En la cancha Independiente Pedro de Valdivia, calle Sargento Aldea N.o 150 frente al Sanatorio Alemán.

Notas Deportivas

CLUB DEPORTIVO ARENAL.— En reunión celebrada el 14 del presente por esta institución, se acordó organizar un baile, para recolectar fondos para la celebración del aniversario, y organizar campeonato deportivo.

Ultimamente han ingresado nuevos socios, entre estos los señores Osvaldo Caballero, Armando Aqueveque, Juan Herrera y Juan Manríquez.

TEATRO CORONEL

Hoy Matinée 14.30 horas.— 1º— Complementos; 2º— Boris Karloff en "FANG EL TEMERARIO"; 3º— Estreno de la serial "EL TESORO DE LA ISLA MISTERIOSA". En Selecta y Noche Warner Baxter, Joan Bennet en la maravillosa producción en colores

"MODAS Y BELLEZAS DE 1938"

Mañana: "ACUSADA", por Dolores del Río