Fundado el 18 Noviembre de 1923
CASILLA 14 C.
Teléfono: Ad. y Redacción 23

LA PATRIA

Precio de venta en todo el país
Treinta Centavos

AÑO XIII — CONCEPCION (CHILE), MIERCOLES 15 DE SEPTIEMBRE DE 1937 — EDICION DE 24 PAGINAS — Núm. 5043

BIBLIOTECA CENTRAL DE LA Universidad de Concepción

Desde ayer están en vigencia los acuerdos de la Conferencia del Mediterráneo

No se admiten derechos de beligerancia de ninguna de las partes que están en guerra en España.— Todo submarino que ataque a barcos mercantes será hundido.— El envío de barcos británicos y franceses al Mediterráneo

Italia rechazó los acuerdos de Nyon

ROMA 14.— (UP).— (flash) — Oficialmente se informa que Italia rechazó el acuerdo de Nyon, basándose en que debe tener absoluta igualdad con las demás potencias participantes.

NYON 14.— (UP).— Las potencias del Mediterráneo se reunieron para firmar el acuerdo contra la piratería levantándose la sesin a la 1 P. M. M. Delbos, presidente, manifestó que los acuerdos entraban en vigor inmediatamente.

El acuerdo ha sido llamado "arreglode Nyon" y en el preámbulo las potencias signatarias no admiten de ninguna manera "el derecho de ninguna de las partes del conflicto de España para ejercer derechos de beligerancia u obstaculizar la navegación en alta mar".

El segundo párrafo dice: "Todo submarino que ataque a los barcos contraviniendo las disposiciones del Derecho Internacional a que se refiere el Tratado de Internación sobre reducción de armamentos navales firmado en Londres el 22 de Abril de 1930 y confirmado por los protocolos de Londres del 6 de oviembre de 1936, será contra-atacado y si es posible destruido.

CUARENTA DESTROYERS BRITANICOS AL MEDITERRANEO

LODRES 14.— (UP).— El Almirantazgo anuncia los preparativos para enviar cuarenta destroyers al Mediterráneo en cumplimiento del acuerdo de Nyon para colaborar con las unidades de la Armada Francesa que ha enviado refuerzos a esas mismas aguas.

SE CLAUSURA LA CONFERENCIA DEL MEDITERRANEO

NYON 14.— (UP).— Fué clausurada la conferencia de las Potencias del Mediterráneo.

ENTRAN EN VIGOR LAS DISPOSICIONES.

LONDRES 14.— (UP).— De acuerdo con lo estipulado en el pacto de Nyon, se han enviado instrucciones a los jefes de las flotas francesas y británicas del Mediterráneo para que se pongan en contacto y hagan entrar inmediatamente en vigor las disposiciones del pacto.

El Almirantazgo ordenó al crucero "Cairo" y a una flotilla de ocho destroyers, que tomen carga de minas submarinas y que se dirijan al Mediterráneo.

Al mismo tiempo los franceses han enviado apresuradamente destroyers a reforzar el servicio de patrulla en el sector que les corresponde.

DESTROYERS PATRULLAN EL MEDITERRANEO

GINEBRA 14. — (UP). — Más de sesenta destroyers y otros buques de guerra británicos y franceses han empezado a patrullar hoy el Mediterráneo cuidándolo de los submarinos piratas con orden de disparar contra cualquier culpable de ataque con torpedos contra los barcos mercantes, sin hacer advertencias.

LA RESPUESTA DE ITALIA

ROMA 14.— (UP).— Autorizadamente se informa que Italia entregó su respuesta sobre el pacto de Nyon a las Embajadas Francesas y Británicas a la 1.30 P. M.

Ambas se negaron a dar la más ligera indicación sobre su naturaleza.

Los italianos han manifestado igualmente silencio sobre su contenido.

RUSIA SE VALDRA DE SUS PROPIOS MEDIOS

MOSCU 14. — (UP).— La Unión oSviética, aunque leal a los participantes del acuerdo de Nyon, está dispuesta a valerse de sus propias fuerzas para proteger sus intereses en el Mediterráneo, expresa en un editorial "Izvestia".

SE LAMENTA LA NEGATIVA DE ITALIA

GINEBRA 14.— (U.P.)— En fuente franco-británica se expresa que juicio con lamentarse la negativa de Italia para participar en el pacto de Nyon, este instrumento permanecerá vivo y será llevado a la practica inmediatamente.

JEFE DE LAS FUERZAS NAVALES FRANCESAS

PARIS 14.— (UP).— El Ministerio dió a conocer un comunicado en que anuncia que el Almirante Esteva, ha sido nombrado jefe de las fuerzas navales francesas encargadas de la ejecución del acuerdo de Nyon, quién se hará cargo de su puesto el próximo Jueves en Orán.

e ha revelado además que participarán seis divisiones de torpederos de Francia y que este país también se propone emplear hidroplanos para la supervigilancia.

Se hace cada día más incontenible el avance nacionalista en Asturias

Han diezmado a los gobiernistas y los han expulsado de todas las posiciones de la región — Pola de Gorón fué ocupada por las tropas del general Dávila

LONDRES, 14. — (UP). — El corresponsal de "The Echange Telegraph Co." en Perpignan ha informado que aviones rebeldes bombardearon la región de Portbou y Cultera cortando las comunicaciones telegráficas y telefónicas e interrumpiendo el servicio de trenes.

MADRID, 14. — (UP) — La lucha se prolongó durante toda la noche al suroeste y noroeste de Madrid, en la ciudad universitaria y en el camino a Extremadura.

Las baterías gubernamentales cañonearon continuamente estos sectores, al mismo tiempo que el fuego de las ametralladoras y motores nacionalistas repercutía en la ciudad esta mañana. Semi-oficialmente el gobierno sostiene haber rechazado los ataques y mantenido inalterable sus líneas.

INCONVENIENTE EL AVANCE NACIONALISTA EN ASTURIAS

MONTE DEL POZO, 14. — (UP). (Sector Leon, vía Leon). — Los asturianos han detenido sus esfuerzos para contener a las columnas del general nacionalista Dávila que dominan poco a poco la provincia asturiana.

Los nacionalintas están ahora en Monte del Pozo, situado al Este de la carretera de Oviedo a León, desde donde su artillería y la aviación, favorecidas por el buen tiempo, han diezmado a los gobiernistas y al mismo tiempo los han expulsado de todas sus posiciones de la región.

CIUDAD ASTURIANA OCUPARON LOS NACIONALISTAS

HENDAYA, 14. — (UP). — Se ha informado que los nacionalistas entraron a la ciudad de Pola de Gorón después de una serie de incendios que estallaron cuando los asturianos se retiraban de allí.

En este sector, las tropas nacionalistas han efectuado un avance de 13 kilómetros.

Sus acciones han sido, el parecer, fructíferas en el sector de San Pedro de Luna donde las líneas gobiernistas quedaron desbaratadas y los nacionalistas están ahora al noroeste de Cesares.

Desde Belchite partió esta mañana el último convoy con cuatro prisioneros nacionalistas en dirección a Casas.

AVION CORREO FRANCES HABRIA SIDO AMETRALLALDO

MADRID, 14. — (UP). — Se informa oficialmente que la aviación nacionalista ametralló y averió seriamente a un avión de la Air Francesa que se dirigía desde Marsella a Barcelona.

El avión francés fué cogido en una de las incursiones aéreas nacionalistas que tenían por objeto desbaratar las comunicaciones entre Francia y Barcelona.

Universalidad de la SDN

Fué el tema que abordó el señor Agustin Edwards ayer en la sesión de la Liga de las Naciones.— Insistió en el proyecto chileno sobre reforma

GINEBRA, 14. — (UP). — La sesión de hoy de la Asamblea se inició a las 10.35 horas. El señor Agustín Edgards habló como primer orador en la sesión sobre la necesidad de hacer universal la SDN a fin de restaurar su poderío e influencia, recalcando la conveniencia de consultar a los países no miembros sobre las reformas del convenio y las medidas con que podría colaborar a la gran labor de paz.

El Embajador señor Edwards, recalcó la importancia de la Universalidad y abogó nuevamente por que se consultara a los estados no miembros de la SDN a fin de alcanzar esta universalidad. Dijo que los estados europeos, talvez los de otros continentes, ven estas consultas simplemente como un paso destinado exclusivamente a buscar la colaboración de Estados Unidos, Alemania y Japón: de estas tres potencias que ejercerían influencia decisiva en los destinos del mundo.

LA TABLA DE CUESTIONES ADMINISTRATIVAS

GINEBRA, 24. — (UP). — El Consejo de la Liga de las Naciones inició su sesión privada a las 17.15 horas a fin de discutir la tabla de cuestiones administrativas y el asunto de la vacancia que hay entre los jueces de la Corte Mundial Permanente de Justicia de La Haya.

Poco después se inició la sesión pública a las 17.25 horas.

El principal tema que hay en tabla es la cuestión de Palestina.

El Canciller Eden pidió al Consejo de la SDN que se tratara el proyecto británico sobre partición de Palestina en dos estados: árabe uno y judío el otro con un coredor británico dentro del cual quedaría la Tierra Santa.

Pidió que la aprobación fuera general a fin de permitir a Gran Bretaña enviar una nueva comisión a Palestina a arreglar los detalles y la forma de realizar el proyecto.

SE CONDENA ACCION AGRESIVA DE JAPON

LONDRES, 14. — (UP). — La Comisión Directiva de la Unión de la Sociedad de Naciones condena enérgicamente la acción agresiva del Gobierno Japonés contra Chiina y urge al Gobierno de su Majestad a apoyar la proposición China y a someter el asunto de la SDN para expresar que está dispuesta a cumplir las obligaciones del pacto y a tomar medidas que puedan ser eficaces para terminar con la agresión siempre que cuente con la cooperación de importantes países ajenos a la SDN a fin de hacer posible una acción efectiva.

EL DISCURSO DEL SEÑOR EDWARDS

GINEBRA, 14. — (UP). — Parte del discurso del señor Edwards acerca de la necesidad de universalizar a la SDN:

"Desde la última Asamblea, la situación de Europa y de Asia ha empeorado. Incidentes, antisiedad, serias y aun trágicas complicaiones y derrames de sangre han obscurecido el horizonte.

"aL Providencia ha librado a América de tales pruebas. Ese continente continúa su destino con tranquilidad y buen entendimiento internacional.

Más adelante agrega: "Durante el año pasado la SDN ha tenido una vida que ha sido intensa en actividades técnicas como difícil, sin decir estéril, en el campo político. Cuando pensamos que nos hemos protegido contra los peligros que imaginamos que vienen de un lado, ocurre en este mundo redondo que habitamos, que esos mismos peligros aparecen en el lado opuesto en el momento más inesperado y nos encontramos envueltos en el mismo centro de perturbaciones".

Agrega: "Es incompleta la cooperación entre los países latinoamericanos, porque ocho estados de su continente no son miembros de la SDN. Por esa razón la cooperación sólo puede ser elativa y quizás de ningún valor, mientras continúa esta situación. La principal causa de la debilidad e ineficencia política de la SDN es la falta de universalidad. Cualquier cosa calculada para perjuidicar la universalidad y los esfuerzos por la paz fundaos en el derecho, equivale, en opinión de mi Gobierno a pasar po ralto las huellas de los sucesos de marzo en el mundo contemporáneo.

PRESAGIO DE LA PROXIMA OFENSIVA DE LOS JAPONESES

Sería el violento ataque de ayer a Chapei

NANKIN, 14. — (UP). — El Gobierno anuncia que nueve aeroplanos japoneses arrojaron esta mañana a las 10 horas, sesenta bombas en la carretera de Shi Chia Chuang a Peiping y Hangkow desconociéndose hasta el momento los daños causados.

SHANGHAI, 14. — (UP). — La Agencia Domei en Hong Kong, anuncia que aviones de bombardeo japoneses destruyeron el fuerte de Humen en la desembocadura del rio Pearl cerca de Canton.

SHANGHAI, 14. — (UP). — A las 22.40 horas, se anuncia que las hostilidades han vuelto a aparecer en el perímetro de la Concesión Internacional, en el frente de Chapei, donde toda la noche, hasta el momento de enviarse este mensaje, hubo fuego de ametralladoras, fusiles y estallidos de granadas.

Se estima que esto presagia la ofensiva japonesa que se lanzará después de haberse pegado fuego al frente de Chapei.

Mientras tanto, la nueva artillería japonesa del frente de Hongkow, en las inmediaciones de la carretera de Azechuan en el norte dispara intermitentemente contra Chapei buscando distancia en el tiro.

SHANGHAI, 14. — (UP). — Un vocero militar japonés declaró a las 17 horas que según cálculos, las bajas sufridas por los japoneses en el avance de ayer lunes subía a un millar.

LA SEMANA CHILENA EN BUENOS AIRES

Se inició ayer. — Se habló en favor del intercambio comercial y de la reconstrucción del transandino

BUENOS AIRES, 14.— (UP.)— Con un ferviente alegato en favor del incremento del intercambio argentino - chileno y de la reconstrucción del ferrocarril trasandino, por el profesor argentino, doctor don Guillermo Garbarino Islas, se inició hoy la Semana de Chile.

El acto se efectuó en el salón de grados de la Facultad de Ciencias Económicas con asistencia del Embajador de Chile, decano de la Facultad, miembros de la Embajada chilena, del Instituto Cultural Argentino - Chileno y de una nutrida concurrencia.

PARIS, 14.— (UP.) — Esta noche en una conferencia por la radio difusora del Estado, el profesor de la Facultad de Derecho, don Horacio Rivarola, a nombre del Instituto Argentino Chileno de Cultura y como un acto de adhesión a la Semana de Chile, dijo que era necesario que el Embajador, señor Barros Borgoño, sepa que la estrecha en estos días su mano, "todos sentimos el júbilo de su patria".

Expresó la importancia del intercambio cultural y el trato frecuente personal estrechaban más a los pueblos que los tratados de paz y amistad...

Se refirió al objetivo del Instituto Argentino - Chileno, cual era el de fomentar dicho intercambio. Después leyó el acta de fundación.

PERDIO ANITA LIZANA EN DOBLES

Fué un verdadero duelo entre la chilena y la polaca el match

LAKE FORES (Illinois), 14. — (UP)— La polaca Jedrzejowska y la norteamericana Yracya Wheeler derrotaron a la alemana Marie Louise Horn y a Anita Lizana, en dobles femeninos, por 6-4, 6-3.

LAKE FORES, 14.— (UP)— El match fué en gran parte un duelo entre Anita Lizana y la polaca y la victoria se debió principalmente a la debilidad de Marie Louise Horn.

La chilena envió a menudo pelotas imposibles de devolver para salvar algunos games.

Llevó el primer set hasta empatar a cuatro gamès, al ganar el octavo con un hermoso dropshot que la Wheeler erró.

La chilena y la polaca a menudo se anotaron puntos lanzando tiros a los ángulos agudos.

Anita exhibió un servicio mas enérgico, pero no pudo jugar todo el court.

Pide la restauración de la independencia de Etiopía

Comunicación en tal sentido ha dirigido Haile Selassie a la SDN.

GINEBRA, 14.— (UP)— En una carta dirigida a la Liga de las Naciones, el Negus dice: "En nombre del pueblo etíope, cuya independencia duró mas de treinta siglos, yo Maile Selassie, emperador de Etiopía, firmo que estamos resueltamente determinados a mantener nuestra protesta por la injusticia y violencia que sufrimos y pedimos la restauración de nuestra independencia e integridad".

Después dice: "Nuestra fe en la Liga de las Naciones logrará promover la liberación de nuestro país, ayudándonos a recobrarla".

Dice el Negus que el delegado permanente de Etiopía, ante la Liga permanecerá en Ginebra durante toda la asamblea para informarlo y si es necesario dar otros pasos para salvaguardias los derechos y los intereses de Etiopía.

MASCARILLA DE MASARIK

PRAGA, 14.— (UP) — Se ha ordenado al escultor, profesor Kakovsky que haga una mascarilla del ex Presidente Masaryk.

PARIS, 14.— (UP) — La noticia de la muerte del primer Presidente de Checoeslovaquia se ha recibido en toda Francia con sentimiento de dolor.

Los principales estadistas franceses a este ex mandatario

Sigue la búsqueda de terroristas en París

La policía ha practicado varios allanamientos

PARIS, 14.— (UP)— La policía francesa, obrando según clase proporcionadas por un misterioso informante, practicó varios allanamientos en París en varios departamentos en la esperanza de hallar trazas de los terroristas que hicieron estallar bombas el sábado.

Un repertero, policial de "París Soir" que habló con él dijo que el informante decía que había tenido hace tiempo contacto con un grupo de extranjeros, de cuyas actividades Francia mucho sospecha. El informante dijo que estos grupos le pidieron la semana pasada que pusiese una bomba en un edificio de París, negándose él.

El informante se puso en comunicación con el servicio secreto de París, el cual no le prestó oidos a su información.

Fondos para auxilios en China

Ha enviado el Sumo Pontífice

CIUDAD DEL VATICANO, 14.— (UP)— Se ha sabido que el Sumo Pontífice, envió cincuenta mil liras a Shanghai que se entregarán a la Misión de Socorros que ha sufrido daños con motivo del conflicto chino-japonés.

La Congregación para la propagación de la fe remitió 35 mil liras mas para el delegado apostólico en Peiping, monseñor Mario Zanin, quien invertirá el dinero en auxiliar a los refugiados de Peiping.

JAPON CIERRA SUS CONSULADOS EN RUSIA

Así lo declara el Ministerio de Relaciones de Tokio.— Nota sorpresiva de Rusia los obliga

MOSCU, 14.— (UP)— Rusia, en una nota sorpresiva, anunció que retiraba su reconocimiento a los consulados japoneses en la Unión Soviética, o sean los de Novosibirak y Odessa, desde la media noche de hoy.

El consulado de Novosibirak es importante para Japón porque está situado al lado del ferrocarril transiberiano por donde pasan todas las tropas que se envían al extremo oriente y servía a PJapón para imponerse del movimiento de tropas rusas.

La Agencia Tass, dice que el consulado de Odessa no tenía sino empleados japoneses y los nipones no tienen interéses ahí que requieran la presencia de un cónsul.

TOKIO, 14.— (UP)— El Ministerio de Relaciones ha emitido una declaración que dice que Japón cerró los consulados en Odessa y en Novosibirak, debido a que los Soviets habían cerrado con anterioridad sus consulados en Nagasaki y Tokio.

Ha empeorado el premier Van Zeeland

El resentimiento de su salud se debe a la dura labor que ha tenido

BRUSELAS, 14.— (UP)— Se dice que Van Zeeland ha empeorado a causa de que en las semanas últimas ha tenido una dura labor temiéndose que se vea obligado a suspender sus actividades como premier y a entregar sus funciones a los demás lo mismo que cuando fué a Estados Unidos hace meses.

El premier trabaja afanosamente a fin de completar el informe a Gran Bretaña y Francia respecto a la cooperación internacional, documento que debe quedar terminado este mes.

Se teme que se pueda ver obligado a postergarlo.

ARSENAL DE ARMAS DESCUBIERTO EN BARCELONA

BARCELONA, 14. — (UP.) — Fué registrada una cochera de autobuses en la cual fueron halladas armas cortas y largas, municiones, cuatrocientas mil pesetas, una gran cantidad de tabaco y banderas monarquistas, en seis automóviles, dos de los cuales estaban blindados.

Desmentida información sobre hundimiento de un submarino

La había dado el diario "Política" de Belgrado

BELGRADO, 14. — (UP). — El diario "Política" de Salónica informa que el buque de guerra británico "Malaya" capturó a un submarino sospechoso de haber hundido poco antes a un buque petrolero ruso.

LONDRES, 14. — (UP). — El Almirantazgo ha declarado a la United Press que no tiene conocimiento de que el "Malaya" hubiera capturado a un submarino.

El Almirantazgo informó a la United Press que el "Malaya" llegó a Mudros sin darse cuenta de nada acerca del supuesto incidente con el submarino.

El Almirantazgo no da crédito a la noticia de "Política" de Salónica.

La Conferencia Panamericana de Aviación

La sesión de clausura se efectuará el 25 del pte.

AREQUIPA, 14.— (UP)— Cinco aviones bolivianos de caza, "Curtiss", modelo Hawk y el trimotor del Lloyd Aéreo oBliviano Bolivar, llegaron a esta trayendo una delegación militar boliviana y los representantes a la conferencia de aviación respectiva.

LIMA, 14.— (UP)— El programa de la Conferencia Panamericana de Aviación ha sufrido modificaciones resultando ahora que la sesión de clausura de la Conferencia se celebrará el 25 de los corrientes a las 17.30 horas.

Ex-compañero de periodismo de Mussolini

Murió recientemente en Buenos Aires.— También se había batido a duelo con el Duce

BUENOS AIRES, 14.— (UP.) — Falleció en la clínica local, después de una breve enfermedad el conocido periodista italiano, Francisco Ciccotti a los 57 años de edad. Fué compañero de redacción de Mussolini en el diario "Avanti".

Luego se distanció del mismo, sosteniendo polémicas periodísticas con él para batirse después a duelo, antes de la marcha sobre Roma.

EL DIVORCIO del CONDE de COVADONGA

El 14 de octubre se dictará la resolución

LA HABANA — (UP). — Los condes de Covadonga se presentaron al tribunal de primera instancia y ratificaron la intención de divorciarse por mutua dicensión.

El tribunal citó a ambos a comparecer el 14 de octubre, fecha en que se dictará la resolución.

Marta y Alonso no cambiaron la mirada en el curso de la brevísima ceremonia.

Ella llevaba un espeso velo negro y se negó a hablar.

LOTERIA DE CONCEPCION
Próximo Sorteo el 17 de Septiembre de 1937
Valor del Entero $ 104.--
ADQUIERA SU BILLETE CON TIEMPO
El DECIMO $ 10.40
Premio Mayor $ 500.000.--
LOS PREMIOS SE PAGARAN SIN EL IMPUESTO DEL 10 POR CIENTO
BARROS ARANA 1060 — CASILLA 370 — CONCEPCION
EL GERENTE
10081

Gran Matinée *A las 2.30 - Para Mayores* *Platea 1.20-Bal. 0.80-Gal. 0.40*

La súper Paramount **DESEO**

Marlene Dietrich y Gary Cooper

ADEMAS: Gran Programa Cómico

Hoy Selecta 6.45 Noche 9.45 P. Todos **Central**

Platea 3.40-Balcón 1.80-Galería 1.-

La copia nueva y totalmente sincronizada

BEN HUR

El gigante drama histórico qne dió fama y gloria a

Ramón Novarro

Viernes Central **Un espectáculo maravilloso! - Una verdadera joya musical!**

Grace Moore en PRELUDIO DE AMOR

Rialto Hoy — 14.35 DOBLE

Extrarodinaria matinée doble en CASTELLANO — (MAYORES)

RADIO BAR

por GLORIA GUZMAN
ALICIA BARRIE
MARCOS CAPLAN
Además LA NIÑA DE MIS OJOS
POPEYE MATON

Platea $ 1.20 — Balcón $ 0.80
Galería $ 0.40

18.45 — 3.a y 4.a EXHIBICIONES DEL EXTRAORDINARIO ROMANCE TOTALMENTE EN COLORES — PRECIOSOS PAISAJES
21.45 — LA SELVA EN TODO SU ESPLENDOR Y COLORIDO PERFECTO

PLATEA $ 3.40 — BALCON $ 1 80 GALERIA $ 1.—

EL PODER del CORAZON

por GEORGE BRENT y BEVERLY ROBERTS

NOCHE — 2.a PARTE RECITAL POETICO — FRANCISCO DALMA — VEAN PROGRAMAS

VIERNES — EL MAS GRANDE EXITO DEL CINE ARGENTINO **CADETES DE SAN MARTIN** por ENRIQUE MUIÑOS, ROSITA CONTRERAS E. ALIPPI

MAÑANA — Un ciclón de emociones y aventuras en el extraordinario DIA POPULAR DOBLE

Cartas de la Muerte

por RALPH FORBES y HENRY HUNTER

La noche apasible fué de pronto sacudida por un grito de horror...

Además JINETE ALADO (5.a), por TOM MIX

CON LA COLABORACION DEL EJERCITO ARGENTINO Y ESCUELA MILITAR SAN MARTIN

Prat ***HOY*** 18.45 21.45 **$ 2.40**

LA FOX presenta la maravillosa super musical que es una nota de emoción y belleza

REY DEL BATACLAN

por WARNER BAXTER

PLATEA LUNETA $ 1.60 — GALERIA $ 0.60 — MAYORES

HOY — Matinée a las 14.30 — APTA — 1.a Parte. — Actualidad 2.a Parte

UN BESO ANTE ÉL ESPEJO

por NANCY CARROLL — 3.a Parte. — FIN IMPERIO SUBMARINO

Platea $ 0.60 — Galería $ 0.40

Avisos Económicos Clasificados

SECCION VARIOS

CASIMIRES IMPORTADOS, SURTIDO NUEVO, VENDO POR CORTES, Oficina Paetz. Colo Colo 425.

SE NECESITAN

OPERARIOS DE PRIMERA, DE obra grande civil y militar, se necesita en la Sastrería de la Cooperativa de Carabineros presentarse con muestra, en Rengo 595.
10481

SE NECESITAN OPERARIAS DE primera, en obra chica civil y militar, en la Sastrería de la Cooperativa de Carabineros, Rengo 595. Presentarse con muestra.
10482

EMPLEADA RECOMENDADA NECESito Cochrane 284.
10521

NECESITO APRENDIZ Y PREPARAdora en sombreros, competente. — Aníbal Pinto 538.
10484

SE NECESITA PRACTICANTE SOLtero para Chiguayante, presentarse con certificados a Carreras 100. — Concepción.
10517

SE NECESITA COCINERA A LA carta, Rozas 1118. Tratar de 1 delante.
10522

BUENA COCINERA CON RECOMENdaciones se necesita. Prefiérese haya servido casa extranjera. Barros Arana 1751.
10523

SE NECESITA EMPLEADA PARA los comedores. Maipú 812.
—10474

MECANICO TORNERO SE NECESIta. Buen salario y casa. Dirigirse Departamento del Bienestar. Lota
10378

COMPRA-VENTA

DUELAS PARA PIPAS Y BARRILES vendo. Ramírez 37.
10485

FLORES ARTIFICIALES, CALADOS, plisados. Precios corrientes. Angol 282.
10486

MAQUINA FABRICADORA BOLSAS papel, ofrezco por cualquier precio. Barros 348.
10487

BUEN ACORDEON "HOHNER" CAsi nuevo vendo. O'Higgins 864.
10489

VICTROLA ORTOFONICA MEDIO mueble con estante y 15 discos vendo ocasión, marca Brunswick, lo mejor que hay. Angol 440.
10512

MAQUINA SINGER DE MANO, POco uso, regalo, 340.— Victrola Victor con 15 discos buen estado 150; Angol 440.
10513

VENDO FORD ROADSTER 1931, flamante, precio de ocasión. Barros Arana 460.
10434

ROPERO COLOR CAOBA MODERno ocasión 300.— 12 sillas lingue nuevas modernas, 260.— Angol 440.
10514

MAQUINA DE PIE SINGER MUEble gran ocasión poco uso, 800. — Angol 440.
10515

MAQUINA COSER SINGER PERFECto estado vendo ocasión. Barros Arana 854.
10480

MANTELERIA FINA, SABANAS BORdadas a mano, para novias, ropa de seda para guaguas, ofrezco. Maipú 758. Fono 332.
10140

SACOS SALEROS, CEMENTEROS de papel, guaneros, compro. Carlos Le Fort L. Freire 331.
10143

PARA FIESTAS PATRIAS OFREZco papel seda crepé, faroles, guirnaldas, pantallas, adornos en general. Acordeones, guitarras, cuerdas etc. Haga su pedido de flautines, tambores guaripolas con tiempo para bandas scouts y militares. Fuegos artificiales. Schorwer. Freire 675.

VARIOS

PARA FIESTAS PATRIAS ARRIENdo pianos. Tratar Orompello 884.
10516

ARRIENDOS OFRECIDOS

DEPARTAMENTO INDEPENDIENTE 3 piezas, en Pinto 993. Llaves: Rozas 682.

ARRIENDASE CASAS DISPONIBLES Rozas 1791; Ongolmo 20; Lincoyán 910; Tucapel 1069. Ramón Campos. Serrano 455.
10518

PENSION Y HOTELES

ARRIENDASE PIEZAS ESPLENDIdas a matrimonios o personas honorables, con pensión, sin muebles. O'Higgins 836, Altos.
10520

PIEZA AMOBLADA SIN PENSION, casa familia, prefiriendo puerta calle necesita caballero. Iris. Chacabuco 544.
10483

ARRIENDO UNA O DOS PIEZAS con Pensión a matrimonio. San Martín 537.
—10427

PROPIEDADES

$ 45.000 VENDO BUENA CASA NUEva, calle Tucapel, parte alta y lo mejor. Acéptase por Caja, Danse facilidades. Ramón Campos. Serrano 455.
10519

JUDICIALES

REMATE.— POR RESOLUCION DEL Segundo Juzgado de Letras de este departamento, recaída en el expediente N.o 420 sobre autorización para enajenar de don Emilio Schmutzer, de fecha 20 del mes en curso, se ha fijado el día quince de septiembre próximo, a las quince horas, para que tenga lugar la subasta de una propiedad raiz perteneciente a la herencia yacente de don Antonio Wrann, ubicada en la calle Victoria del barrio "La Toma", de esta ciudad, que mide 14 metros de frente por 50 de fondo, y cuyos deslindes son: Norte: calle Victoria; Sur, propiedad de don Enrique Boya y Bravo; Oriente, de don Floridor Herrera; y Poniente, de Marzullo y Minassi.— Mínimum: quince mil pesos ($ 15.000).— Mas antecedentes en la Secretaría a mi cargo.— Raúl Fuente Alba, Secretario.— Concepción, 31 de agosto de 1937.
10383

JUZGADO DE FLORIDA RESOLUción 9 actual, concedió posesión efectiva herencia intestada de Nicanor Cabezas a sus hijos legítimos Matea, Celia, Manuel, Pedro, Juan y Enrique Cabezas Jara, sin perjuicio derechos conyuge sobreviviente.
—10471

NOTAS HIPICAS

ASIGNACION DE PESOS PARA LAS CARRERAS DEL 18 DE SEPTIEMBRE DE 1937.

Premio "BERNARDO O'HIGGINS".— 1.200 metros: Primera Serie.— Handicap.

	KILOS
1— Agua Buena .. ..R	60
2.— Nollet	59
3.— Quiltro	57
4.— Junquillar	56
5.— Capablanca	55
6.— Sandokán	53
7.— Amasseur	49

Premio "B. O'HIGGINS".— 1.200 metros: Segunda Serie.— Handicap.

	KILOS
17.— Nipororo	65
2.— Precautoria	59
3.— Periodista	59
4.— Loncorilo	52
5.— Chicharrón	51
6.— Jaranero	49
7.— Mansilla	48

Premio "B. O'HIGGINS".— 1.200 metros: Tercera Serie.— Handicap.

	KILOS
1.— Coronel Parra	53
2.— Brumario ..R.. ..	54
3.— Diómedes	53
4.— Trágica	53
5.— Verascopio ..R.. ..	51
6.— Frau Furher	50
7.— Chada	49
8.— Quintín	49
9.— Mari-Mari	44

Premio "B. O'HIGGINS".— 1.200 metros: Cuarta Serie.— Handicap.

	KILOS
1.— Nubecilla	58
2.— Winston	55
3.— Cartabón	52
4.— Melenita	52
5.— Rapiere	51
6.— Quidico	51
7.— El Palermo	50
8.— Pafnuncio	50
9.— Cuernavaca	50
10.— Bonachón	49
11.— Catanzaro	47

Premio "B. O'HIGGINS".— 1.200 metros: Quinta Serie.— Handicap.

	KILOS
1.— Armure ..R..	53
2.— Agar	58
3.— Admirable	57
4.— Auquinco	55
5.— Blue	54
6.— Madame Bonaparte	50
7.— Lanchero	48
8.— Menino	47
9.— Reuquén	47
10.— Telenco	43
11.— La Carmela	45
12.— Poco a Poco	45
13.— Coty .. .. ..R..	44

Premio "B. O'HIGGINS".— 1.200 metros: Sexta Serie.— Handicap.

	KILOS
1.— Beleur	58
2.— Waldemar	56
3.— Cienfuegos	54
4.— Moscaria	54
5.— Otrosí	53
6.— Alumno ..R.. ..	49
7.— Rucachoro	49
8.— Gato	49
9.— Cara-Gua ..R.. ..	48
10.— Quasimodo	47
11.— Decreto Ley	46
12.— Pelantaru	45

Premio "B. O'HIGGINS".— 1.200 metros: Séptima Serie.— Handicap.

	KILOS
1.— Optimo	58
2.— Malguén	56
3.— Gipsy Queen	55
4.— Mensaje	54
5.— Don Eduardo ..R..	57
6.— Calbul	52
7.— Clair de Lune	53
8.— Cuartilla	52
9.— Colico	52
10.— Misionero	50
11.— Copero	50
12.— Fitito	47
13.— Cuerno de Oro ..	47
14.— Don Baya	44

Premio "INDEPENDENCIA".— 1.800 metros: Handicap. Premio $ 2.500.

	KILOS
1.— Sandino ..R.. ..	71
2.— Tintorera ..R.. ..	62
3.— Tañido	60
4.— Colihuinca	56
5.— Gabacho	55
6.— Clairón	51
7.— La Limeña	50
8.— Don Max	46
9.— Escalón ..R..	46
10.— Limburgo	46
11.— Nocedal	46
12.— Jorge Sand	45

En la tarde de ayer se reunió la H. Junta de Comisarios, y después de tomar diversas declaraciones acerca de las performances de Colihuinca, acordó aplicar los siguientes castigos:

Suspensión de tres reuniones a la yegua Colihuinca:

Suspensión de tres reuniones al jinete C. Barrientos; y

Multa de $ 150 al preparador H. Vigoroux.

LAS MAS INTERESANTES OFERTAS LAS HACE DESDE HOY

LA RIVIERA

con su espléndida

Venta Especial de Septiembre

PRECIOS EXCEPCIONALES

Hacemos presente que hemos hecho fuerte sacrificio, para ofrecer esta venta a precios de

EXTRAORDINARIA CONVENIENCIA

Vea Ud. algunas de las oportunidades que presentamos:

ABRIGOS SPORT bonito surtido, valían $ 198.00, ahora	$ 135.—
ABRIGOS SPORT, gran ocasión, antes $ 285.00, ahora	$ 230.—
TRAJES-SASTRE, en telas de novedad, valían $ 295.00, ahora	$ 220.—
TRAJES DE DOS PIEZAS, antes $ 320.00, ahora	$ 268.—
TRAJES DE DOS PIEZAS, ocasión única, antes $ 265.00, ahora	$ 190.—
BATAS, lindo surtido, valían $ 120.— ahora	$ 85.—
CINTURONES, gran variedad en gamuza y cueros de fantasía, desde	$ 7.50
MARROCAIN DE LANA IMPORTADO, lindos colores, valía $ 42, ahora sólo	$ 27.50
SALDOS MASELINAS DE LANA IMPORTADA, LIQUIDAMOS a	$ 18.—

LA RIVIERA

P. VOGLIO

Barros Arana 631, frente a la Plaza

10510 —

GRAN FEDERACION Católica SECRETARIA

San Martín 644

Remate del Hotel Cecil

Del saldo de las instalaciones y existencias H O Y Miércoles 15 del presente en la mañana de 10.30 a 12 y desde las 14 adelante, en:

686 — O'HIGGINS — 686

— H A Y —

Gran cantidad en cortinajes y visillos bordados; mantelería de damasco importada; ARTICULOS DE PLAQUE; soperas; cafeteras; azafates; bandejas; CUCHILLERIA Rodgers y Dixon; Id inoxidable; artículos enlozados; LAVATORIOS PATENTE; varios artículos ferretería; UN BUEN LOTE DE ESPEJOS BISELADOS; LICORES Y VINOS SURTIDOS; mesas comedor; sillas viena; PORCELANA Y LOZA IMPORTADA; platos hondos y estendidos; soperas; compoteras; tazas; BATERIA DE COBRE; ollas y cacerolas; botes para helados; urinarios verticales loza importados; tazas Id. para W. C. completas; instalaciones de oficina con cristales; MAMPARAS COMPLETAS CON CRISTALES; VARIAS ESTANTERIAS con y sin vidrios; cocina económica; varios lavaplatos de fierro y zinc; divisiones madera; MARQUESA Y VELADOR CAOBA y palo rosa; colchones de lana; lote linoleum; PARAGUERO OBRA DE ARTE importado; diván tapizado; varios útiles de aseo; cueros avestruz; estinguidores para incendio; un juego amoblado salón tapizado en felpa azulino y varias otras cosas a la vista en el Remate. Dos centros de plaqué; 1 Radio Philco y 1 Radio R. C. A. Víctor de onda larga y corta.

HOY

TEOFILO HINOJOSA F.

Martillero Público y de Hacienda.

FREIRE 666 — CASILLA 1375 — FONO 1388 R.

BIBLIOTECA CENTRAL DE LA Universidad de Concepción

LA PATRIA

Concepción, Septbre. 15 de 1937

EL PROGRESO DE TOME Y SUS NECESIDADES

Culmina hoy la campaña perseverante que ha venido manteniendo este diario por defender los intereses de Tomé, cuya desatención manifiesta por parte de los Poderes Públicos hemos ido señalando en cada una de sus oportunidades, con la publicación informativa que hacemos en nuestras páginas de todo aquello que contribuye al acrecentamiento del progreso y del adelanto general de aquel puerto.

Hemos estimado que ninguna manera podía servir mejor para hacer notar el contraste existente entre la actividad particular y la del Gobierno y sus autoridades en aquella ciudad, que poner frente a la realidad de las creaciones privadas la carencia de toda ayuda o protección fiscal para un pueblo digno de una atención más decidida y constante. Nuestro propósito no ha sido otro que el de coadyuvar, en cuanto sea posible, en todo lo que pueda servir para remover esa formidable barrera de la indiferencia centralista, ante la cual se han estrellado hasta ahora todos los problemas más inmediatos de Tomé y se ha desvanecido toda posibilidad de satifacción de sus necesidades.

En el transcurso de este último tiempo nos hemos impuesto la tarea, muy grata para nosotros, de estimular todas las fuerzas que puedan servir para impulsar el progreso de un conglomerado industrial tan importante como es el del vecino puerto, y lo hemos hecho porque estamos convencidos de que sirviendo sus intereses tan valiosos, servimos al mismo tiempo el interés general de esta provincia y de esta zona.

Hemos analizado ya en forma clara, que no admite discusión alguna, el hecho incontrovertible de que Tomé ha venido bastándose a sí mismo sin recibir una migaja de las franquicias o de los halagos fiscales. A medida que se han ido agrandando y creciendo sus posibilidades financieras, estimuladas por un concenso ciudadano que podía ser un ejemplo para las otras ciudades de la República, hemos podido constatar cómo se han empequeñecido los favores del Estado para una ciudad que era y que es acreedora a una participación mejor en las grangerías y en las reparticiones presupuestarias de los dineros de la nación.

Esquemáticamente y dentro de una capacidad periodística que debe ser muy comprensible, no exponemos en nuestras páginas de hoy todo lo que ha hecho Tomé ni todo lo que su capacidad creadora, en plena florescencia, es capaz de producir. Con la ayuda de los valores más representativos en las finanzas y en las industrias tomecinas, hemos deseado presentar un cuadro vivo, aunque somero, de las actividades comerciales, industriales y de todo orden que contribuyan a hacer de aquella ciudad una de las que ostentan un mayor progreso y una capacidad mayor de trabajo y de rendimiento entre todas las ciudades del país.

¿Cómo es posible, pensamos nosotros, que mientras se levantan las fábricas, y se multiplican los obreros, y crecen las necesidades de orden social, y se valoriza la propiedad, y aumenta el prestigio de una ciudad entera con sus industrias y con el empuje de sus hijos, no se dé a esa ciudad el apoyo indispensable del Estado en las formas más elementales de contribución al progreso general de la República? Son los propios habitantes de Tomé quienes piensan de esta manera y los que piden, con el derecho irredargüible que les concede la Ley Fundamental de nuestra soberanía, una atención más preferente de los Poderes Públicos para estudiar y resolver, por lo menos, algunos de los graves problemas que entorpecen su marcha hacia un mayor bienestar común y hacia un mejor destino.

La Cárcel de Tomé no es Cárcel, como el hospital de Tomé no es hospital. Sus calles presentan escasamente los rudimentos de una urbanización moderna y las vías de comunicación que la unen a la capital de la provincia, sean vías férreas o caminos, adolecen de los defectos que a cada día y a cada hora se están palpando con graves perjuicios. Una situación semejante es indigna de un pueblo que adelanta y que crece en una evolución creadora: y es por estos motivos que Tomé necesita y quiere, a corto plazo, ver resueltos, de una vez, algunos de los problemas más inmediatos que se refieren a sus necesidades más imperiosas.

Tenemos plena fe en que en esta voz imploradora de una justicia cívica habrá de ser escuchada, y confiamos plenamente en que el Gobierno de la República habrá de prestar oídos a tan justas y fundadas aspiraciones.

FOMENTO DE LA PESCA

Desde que éramos niños—hace de esto ya muchos años—estamos oyendo la misma canción: Chile es un país de largas costas; el mar es muy rico en peces comestibles; hay allí una fuente enorme, inagotable, de alimentos; si se pescara más habría abundancia de subsistencias de primera clase para nutrir a la población. Y, sin embargo, no se pesca, y la industria de la pesquería sigue más o menos muerta; a lo menos no concurre sino con pequeñísima cuota a la alimentación del país. Según un dato oficial reciente, la producción anual en cada uno de los dos últimos años ha sido de 33 millones de kilógramos, lo que da una proporción de sólo 7,33 kilos por persona al año, o sean veinte gramos por día: no puede ser más pequeña la contribución.

Se suele decir que hay en este fenómeno dos hechos contradictorios: se pesca poco porque la población consume poco pescado; la población consume poco pescado porque se pesca poco. ¿Dónde está la verdad? En otros tiempos en que la vida era barata, nuestras poblaciones consumían poco pescado porque tenían a la mano y a menor precio carne y legumbres; hoy estas especies son muy caras, pero las poblaciones no pueden substituirlas con el pescado porque éste es mucho más caro que ellas.

El problema está en el precio: es evidente que si se vendiera el pescado a precio bajo, menor que el de los otros alimentos, la población recurriría al pescado, si no desde el primer momento, al cabo de un tiempo corto. Prueba de ello es que, cuando hay abundancia de pescada o jureles, encontramos en las calles muchos hombres y mujeres que llevan a mano un pez porque han aprovechado la baratura.

Y para producirlo en forma permanente no hay otro recurso que pescar en abundancia, y de ahí que todos pidan desde hace cincuenta años o más que se fomente la pesquería, que se dejen los sistemas rutinarios que antes se han aplicado y siguen aplicándose, y se implantan otros más industriales, capaces de dar abundancia de peces a la población.

Y es ese pensamiento, el de aumentar la pesca, el que ha movido al Ejecutivo a presentar a las Cámaras un proyecto de ley sobre fomento de la pesquería. Es el testimonio de un gran deseo y de un buen propósito, pero por desgracia no pasa de ahí, a nuestro parecer.

El proyecto propone la contratación de un empréstito interno por valor de $ 15.000.000 destinado a fomentar la pesca; y para fomentarla dedica el dinero a construcción de numerosas obras y a adquisiciones, tales como terraplenes y edificios, frigoríficos escuelas de pisicultura enrocados, muelles, terrenos para poblaciones pesqueras, defensas de caletas de pescadores, naves recolectadoras de productos camiones, embarcaciones menores escuelas para ... pescados, plantas de ... y de harinas, puestos para la venta, etc., etc.

Realizado ese programa, tendríamos, pues, asientos de poblaciones de pescadores, caletas de pesca defendidas, muelles naves que acarreen el producto desde las barcas al puesto pesquero, frigoríficos en donde guardarlo. Todo estará listo, y no faltará sino un detalle mínimo: gente que pesque.

Es un caso análogo al del profesional que acaba de recibir su título flamante, abre estudio con buenos muebles, aparatos científicos, biblioteca, ayudantes y otros adminículos, y se sienta a esperar la clientela.

Si con todas esas instalaciones pesqueras vinieran los congrios y las corvinas a bandadas al puerto pesquero, las poblaciones se sentirían felices, porque con los quince millones se habría resuelto el secular problema, y tendrían alimento de primera clase, abundante y barato. Nos imaginamos que desgraciadamente, ni los congrios, ni las corvinas, ni siquiera la modesta pescada ni el vulgarísimo jurel se han de sentir atraídos por la invitación para meterse gustosos en la sartén o en la olla.

El proyecto provee dotar a los puertos de muchas cosas buenas, pero todas ellas suponen que haya pesca, que haya pescadores, pues la proposición oficial no contiene disposición alguna que pueda considerarse estímulo directo de la pesca. Por lo contrario, hay un desestímulo; el artículo 4.o del proyecto propone un impuesto de desembarque del pescado, impuesto de 3 a 10 centavos por kilógramo (y cuyo producto se destina a servir el empréstito). El impuesto es módico: diez centavos por un kilo de congrio, que hoy se vende a siete, ocho y más pesos, es bien liviana carga. Pero si hoy sin impuesto se pesca poco, ¿se pescará más cuando haya que pagar un tributo al Fisco?

Si con todas las obras y adquisiciones proyectadas, la pesca ha de seguir haciéndose con los hombres del oficio que hoy se dedican a ella, la situación seguirá igual a la de hoy; pero más cara aunque más solemne; pero no habrá un kilo más de congrio ni un centavo menos de precio por kilo.

Pero no culpemos al Estado del poco espíritu práctico del proyecto, pues, en realidad, el problema no se resuelve con recursos oficiales. Es necesario industrializar la pesca: que se formen sólidas compañías con buenas naves y buenos y numerosos pescadores; si en vez de 33.000 toneladas, tales compañías pescan 200 y 300 mil, y venden el producto (para asegurar la venta), a precios más bajos que el de la carne, se habría realizado el ideal... y el negocio. Para compañías de esa envergadura serían útiles las obras que el proyecto señala.

Pero no está en manos del Estado formar compañías de ese género y de esa capacidad, pues sólo el interés privado puede inducir a organizarlas. Y si el Estado quisiera hacerse pescador, ¡Dios nos libre! nos vendería jurel por congrio, con carácter de obligatorio y a precio de una aplicación de radio.

Algo bueno tiene, no obstante, el proyecto: acaso fuera para estimular la formación de compañías pesqueras. Si da este resultado, será llevadero el sacrificio del gasto, porque podría venir la abundancia con el natural cortejo de la baratura.

EGIDIO POBLETE E.

El milagro de fray Alfonso

Hijo del santo pobrecito de Asis

Transforma de la noche a la mañana aquella tétrica mansión en un asilo de hermanos ..

Salas pintadas limpísimas, comedor con mesas blancas y escudillas relucientes, enfermería completa y baños, sala de estudios con estantes y letras y un altar, un hermoso altar con el divino Jesús y su madre Santísima cubierto de luces y blancas flores perfumantes...

El lobo de Gubio, el león de la selva, el tigre, la pantera, los cabros monteces, los gatos y muiñas, los ratoncillos los buitres, con fundidos con algunos corderillos, mansos y humildes van a recibir del franciscano esclarecido el pan de los fuertes, la **Santa Eucaristía.**

¿De qué medios se ha valido Fray Alfonso para obrar este milagro. ¿Qué ejército el suyo para reducir a la paz a toda esa gente? cuáles sus armas? ¿soldados, aviones, bombas de mano, cañones, gases asfixiantes?

Al R. P. Aliaga para obrar el milagro sólo ha necesitado destilar una gota de dulzura de la miel de su corazón en la herida sangrante de cada desgraciado.

Ellos han comprendido sin esfuerzo que el humilde franciscano era para ellos un padre, un hermano, un amigo, que junto a ellos, una sola es su santa aspiración; encender en la obscuridad de sus almas la luz de la esperanza de mejores días; hacerles menos penosa la tortura de estar privados del don precioso que Dios otorgó sin reservas a todos los hombres. La libertad

ROSEDAL.



AUDACIA

No conoce límites la audacia de los delincuentes. En East Orange, Nueva Jersey, un ladrón de leche, descontento con la cantidad de que se proveía diariamente a la puerta de las casas, la aumentó dejando a los lecheros, junto a las botellas vacías, breves notas en la que les ordenaba que aumentaran el envío.

AVISO

Por esta publicación se comunica que la Relojería "Suiza", Caupolicán 625, de esta ciudad ha cerrado sus puertas por conclusión de negocios.

En consecuencia, el que suscribe queda sin responsabilidad respecto de futuros reclamos de cualquier índole.

JAIME SILVA

Panorama Mundial

VERTAPLANO

El mes pasado, el piloto George Townson salió del aeropuerto de Filadelfia en una máquina parecida a un biplano ordinario. Dió una vuelta alrededor del aeródromo, aterrizó normalmente y pocos minutos después volvió a despegar. Mientras estaba en el aire, los espectadores que seguían sus evoluciones desde tierra observaron que el ala superior del aparato empezaba a girar como las palas de un autogiro. Y Townson aterrizo casi verticalmente, con esa economía de espacio que es la característica de los aparatos anteriormente nombrados.

La nueva máquina, que ha sido bautizada "vertaplano" por su inventor, Gerald Post Herrick — pariente lejano del embajador Myron T. Herrick —, de Nueva York, está dotada de un trípode central, muy sólido, provisto de un mástil vertical, que sostiene firmemente en su sitio al ala superior cuando se trata de realizar un vuelo ordinario, pero que permite a voluntad dejar girar a esta para el descenso a la manera de los autogiros. También puede elevarse el "vertaplano" como un autogiro casi verticalmente. El aparato pesa 765 kilógramos y lleva un motor de 125 caballos de fuerza.

Después de realizarse con éxito las pruebas el inventor declaró que durante diez años ha estado buscando el "eslabón perdido" de la seguridad aérea y espera haberlo encontrado por fin. "Vuela como un aeroplano y aterriza como un autogiro — dijo — de modo que creo que combina las ventajas de ambos".

El "vertaplano", en su modelo actual, es para dos personas. Herrick se propone construir un tipo para más pasajeros.

ALAMBIQUE

Juan.— ¿Qué preferirías tú, casarte con una mujer muy habladora o de otra clase?

Joaquín — ¿Qué otra clase?.— **Candide.**

Norteamericano es un sujeto a quien le encanta discutir una Constitución que nunca ha leído.— **Greensboro Journal**

Dice "Diógenes":

Parece que lo primero que nuestros hijos aprenden ahora en el colegio es lo poco que sus padres saben.

TEATROS

HOY SE EFECTUA EL CONCIERTO DE ARMANDO MORAGA EN EL T. CONCEPCION

Programa que ejecutará esta tarde

Como estaba anunciado hoy a las 18.45 horas se llevará a efecto en el Teatro Concepción el concierto que ofrecerá en nuestra ciudad el destacado pianista chileno, Armando Moraga.

El programa a que se sujetará este concierto es el siguiente:

PRIMERA PARTE

Bach. Fuga en la menor
Beethoven. Claro de luna.
Schumann. Estudios sinfónica.

SEGUNDA PARTE

Chopin. Nocturna.
Chopin. 5 Preludios.
Chopin. 5 Estudios.
Liszt. Sueño de amor.
Liszt. Rapsodia española.

TERCERA PARTE

Debussy. Jardín bajo la lluvia.
Debussy. Minstrel.
M. de Falla. Danza ritual del fuego.
Albéniz. Navarra
Moszkowski. Capricho español.

AGUARRAS AMERICANO

Marca "ARBOLITO"

Ofrecen para entrega inmediata:

WILLIAMSON, BALFOUR & CIA. S. A.

10500—

ONCE.—



Asistentes al te de despedida que algunos amigos ofrecieron al Colegio Salesiano de Valparaíso en el Café Vienés:

Director de Estudios señor Taobada García G., profesor de literatura D. Luis González Z., profesores D. Pedro Valles, don Alfonso Suárez, D. Jorge Tapia; señores: Guillermo Arteaga S., Pedro Toso R., Manuel Vergara Díano, Mario Rosasco G., Rigoberto Silva Berríos, Luis Zamora Cabrera, Santiago Simonetti Pellaro, Raúl Manfredi Pairo, Giocondo Murialdo S., Jesús Ruiz Erraiz, José Gómez Z., Dante Basso L., Humberto Nicolini N., Aldo Grilli Toro, Amable Manríquez P., Héctor Abarca Ordenes, Sergio Piraino H., Pedro Bruce La Riviera, Enrico Ferrario S., Jaime Arrieta Pereira, Manuel Toso Giudice, Nicolás Navia S., Ramón Troncoso Cerda, Mario Schiattino Vini, Gino Romero González, Carlos Allegro Llanos, René Valenzuela Chuqui, Richard Friedrich Woitres, Jhon Masot Bothio, Arturo Silva T., Renato Domínguez Iglesias, Julio Manríquez P., Pablo Allegro Llanos, Charles Wilson Zum, Héctor Moltedo Chichizola, Julio Rodríguez R., Emilio Campos S., Edmundo Silva S. V., Charles Benítez Simpson, Ignacio Quezada Gálvez, Antonio Marzan H., José Vera M., Guillermo Calderón Chiaminatto, Gastón Iturri Zagástegui, Andrés Davagguino O., Rodolfo Oporto Zimmermann, Rubén Vera M., Jorge Spinetto F., Fernando Traviesa Galarza Antonio Zaffe O., Federico Costa Manríquez, Gabriel Urzúa Menos, Silvio Pizarro M., Hugo Pérez Wham, Rodrigo Barría S., Fulvio Barbieri N., Luis Vignolo N., Luis Lloyd R., Jorge Rham Shor, Santiago Pellerano S., Francisco Calderón Chimminatto, Alamiro Arellano Cofré, Miguel Sarimani L., y Manuel Burgos Mendoza.

Aceite Linaza Cocido Inglés

Marca "BROCHA"

Ofrecen para entrega inmediata;

WILLIAMSON BALFOUR & CIA. S. A.

10499—

UN PENSAMIENTO.— Los que halagan a los poderosos se llaman aduladores; los que halagan al pueblo se llaman charlatanes.

HOY
San Nicomedes
MAÑANA
San Cornelio

EL GRAN BAILE DE FIESTAS PATRIAS EN EL CLUB CONCEPCION. —Como hemos anunciado, el próximo sábado se efectuará en el Club Concepción un gran baile en conmemoración de nuestro aniversario patrio.

Habrá buffet permanente desde las 23 horas y las personas que deseen reservar mesas para la comida especial de esa misma noche, pueden hacerlo desde hoy en la Administración del club, donde también se reciben las adhesiones para el baile. La tenida será de etiqueta.

DESPEDIDA DE SOLTERO.— Anteanoche, un grupo de sus amigos, ofreció una comida al señor Natalio Gurovich, con motivo de su próximo matrimonio.

Asistieron los siguientes señores: Natalio Gurovich, Ernesto Miquel, Emilio Miquel, Inocencio García, Jacabo Surovich, Natalio Presser, Augusto Pandolfi, Eduardo Pandolfi, Raúl Olivares, Oscar Aste, Humberto Vivanco, Wilhedm Kamp y Antonio Ferrada.

ONOMASTICO.— Con motivo de su onomástico, la señora María I. de Smith ofreció ayer en su residencia una comida-bailable, a la que asistieron las siguientes personas: señoras Ena de Herrera, Clara de Espinoza, Margarita de Ibarra, Juana de González, María de Smith y señoritas Riola Jara, y Mery Marchant; caballeros: Arnoldo Herrera, Fernando Palma, José Angel Jara y Federico Smith M.

MATRIMONIO CONCERTADO. — Ha quedado concertado en Chiguayante el matrimonio de la señorita Viola Merino Reyes con el señor Alfredo Vaccaro Zúñiga.

INVITACION.— Circula la siguiente invitación:

Juan Ceppi A., presidente del Rotary Club de Concepción, saluda muy atentamente a Ud. y tiene el honor de invitar a Ud. a la sesión especial que celebrará esta institución el sábado 18 del presente a las 13 horas en el Club Concepción, en conmemoración del 127.o aniversario

DIA DE MODA EN LA HORA DEL TE DEL NURIA.— Esta tarde corresponde reunión de moda, en la hora del te del Restaurant Nuria, reunión que, como las anteriores, ha sido preparada en forma especial para que así corresponda a las espectativas de los numerosos asistentes.

La orquesta ha preparado un programa especial que será digno complemento de esta reunión de moda.

VIAJEROS DISTINGUIDOS.— El jueves llegará a ésta la delegada de la Juventud Católica Femenina ante el Consejo Nacional, señorita Esther del Solar García Huidobro, acompañada de la presidenta diocesana de Santiago señorita Zaira Curtis Canobio.

LA MATINEE DE HOY EN EL TEATRO CENTRAL.— Los alumnos del 5.o año del Liceo de Hombres de nuestra ciudad, exhibirán en la matinée de hoy en el Teatro Central, la gran película, que ha recibido los elogios de los críticos y del público en general, llamada "Deseo" que protagonizan Marlene Dietrich y Gary Cooper.

Estas matinée la dan los alumnos del 5.o año del Liceo, con el fin de juntar fondos para hacer afin de año una jira de estudios.

Como agregados se pasarán dibujos animados, noticiarios y cómicas.

ENFERMOS Y OPERADOS. — En la Clínica de los Drs. Burmeister ha sido operada la señorita Teresa García Espinoza.

—Bastante mejor se encuentra don Carlos Cruz Ocampo.

—Se encuentra mejor después de una grave enfermedad don Guillermo Thompson Wachter, hijo de la señora Emita Ortiz de Thompson.

—Se encuentra enfermo en la Clínica Concepción, para ser luego sometido a una operación don Misael Salgado S.

—En la Clínica de los Drs. Otto y Brito ha sido operada la señora Selma Wilhem de Contreras.

—Enfermo se encuentra don Manuel Rodríguez.

VIAJEROS.— A Santiago se ha dirigido don Alberto Sanhueza Cruz.

—A la misma ciudad don Luis Silva Alamos.

—De Collipulli regresó don Juan José Veloso.

—A la capital se dirigieron don Abraham Romero G. y señora Anita Cruz de Romero.

—Al mismo punto don Lindor Pérez Gacitua.

—A Los Angeles la señora Beatriz Rodríguez Apolonio.

—Se ha dirigido a Santiago don Carlos Manhs.

—Al mismo punto regresó don Guillermo Cox Lira.

—Se ha dirigido a Los Angeles la señorita Isabel Apolonio R.

—A la capital la señorita Adriana Fernández Cruzat.

—A la misma parte la señora Luz Fuentealba de Zúñiga.

—A la misma ciudad don Raúl Tamayo G.

—A Los Angeles partió la señorita Raquel Apolonio.

—A la capital se ha dirigido la señorita Matilde Fernández Sayago.

—A la misma ciudad se dirigieron don Luis Buckle y señora.

—Se ha dirigido a Valdivia don Federico Matas E.

—A la capital la señorita Nelly Buckle.

—De la misma parte ha regresado la señora Carmela A. vda. de Sotomayor.

—A Los Angeles la señorita Alicia Apolonio R.

—A la misma ciudad don Raúl Apolonio R.

—A Valdivia se ha dirigido doña Carlos Bastidas.

—Ha regresado de Santiago la señora Matilde Vásquez de Rioseco.

—Del mismo punto don Manuel Rioseco Vásquez.

—A Chillán ha regresado don José Angel Jara.

—A Santiago se ha dirigido la señorita María Ginouvés González.

—De la misma parte ha regresado la señora Juanita Fernández de Lazo.

—Regresó a Chillán la señorita Riola Jara.

—Han llegado de la capital la señora Olga Lazo de Arriagada y su hijita Hilda Ximena del Carmen.

—De la misma parte ha llegado la señorita Raquel Lazo Fernández.

—De su fundo ha regresado don Manuel Ibáñez Soto.

—Se han dirigido a Santiago don Raúl Matas E. y don Renato Vicuña.

La Cámara aceptó el informe de mayoría en la acusación sobre la explotación de covaderas

La votación arrojó 58 votos a favor contra 55 y 5 abstenciones. — El señor Moore atacó al Partido Comunista, por no reconocer la inocencia de los funcionarios. — Las diversas sesiones celebradas ayer

Celebró sesión matinal la Cámara de Diputados, presidida por el señor Amunátegui y con la asistencia de 93 señores diputados.

Se dió cuenta de un informe de la Comisión de Hacienda, que solicita el aplazamiento temporal del proyecto que libera de derechos de internación a los tejidos de algodón de uso popular.

El señor DUSSAILLANT, como presidente de la Comisión de Hacienda, explica las razones que ha tenido para solicitar el aplazamiento, diciendo que el proyecto en sí mismo era muy abstracto en sus disposiciones, en cuanto tiende a liberar, en general, a todos los tejidos de algodón, sin especificarlos. Agrego que, por otra parte, el Gobierno acepta la diminución de las entradas, sin que el Fisco tenga una compensación clara y precisa. En síntesis, dice que en la comisión había ambiente para rebajar los derechos de ciertos tejidos, pero en forma alguna suprimirlos.

El señor BART indicó en que no se trata de un problema de cálculo de números, sino de humanidad y patriotismo, pues el pueblo no puede adquirir los artículos más indispensables para vestirse.

El señor GUARELLO criticó la política de protección aduanera.

Por no encontrar unanimidad se rechazó la indicación del señor Bart de aprobar en general el proyecto.

Se levantó la sesión.

SESION ESPECIAL

De 14.30 a 15 horas se reunió presidida por el señor Amunátegui y con la asistencia de 68 señores diputados.

Continuó la discusión del problema monetario.

El señor ALCALDE habló sobre el particular, aportando interesantes datos. Dice que el proyecto en debate consulta para tonificar el cambio, una medida de fomento a la producción, que ha sido tan combatida precisamente por aquellas mismas personas que son las responsables de los fatales errore económicos a que se ha arrastrado al país en los últimos años.

Se levantó la sesión.

LA SESION ORDINARIA

De 15 a 17 horas, presidida por el señor Amunátegui y con la asistencia de 78 señores diputados.

Se dió término a la discusión del proyecto que modifica la ley de constitución de la Compañía Constructora de Establecimientos Educacionales, en el sentido de variar la distribución e inversión de los fondos con que va a funcionar.

Quedó pendiente el proyecto que concede derecho a jubilar a los capataces de administraciones de puertos.

Se aprobó el proyecto de jubilación del personal del Congreso estableciéndola fuera de los 30 años, por 59 votos contra 24.

Se aprobó en general y particular el proyecto que autoriza a la Línea Aérea Nacional para contratar un empréstito por 25 millones de pesos, para adquirir aviones y demás material, para sus servicios, haciendo estas adquisiciones por medio de propuestas públicas.

Quedó pendiente el debate del proyecto de pavimentación del camino entre Los Ríos y Tinguiririca.

El señor GUTIERREZ solicita que se dirija un oficio al Ministro de Fomento con el objeto de que disponga $ 58.000 para hacer los estudios que impidan los perjuicios de inundaciones.

El señor CONTRERAS LABARCA dá cuenta de la muerte del señor Rodolfo Díaz, dirigente sindical del norte, manifestando que se cree que se trata de un crimen.

El señor GONZALEZ VON MAREES prosigue sus observaciones en contra de los servicios de Investigaciones.

Se aprobó las modificaciones establecidas por el Senado al proyecto de pavimentación de Magallanes.

Se levantó la sesión.

SESION ESPECIAL

De 18.30 a 21.30 horas. Se trata del informe de las comisiones unidas de legislación y agricultura acerca de la explotación de las Covaderas por el Consorcio de Guano.

El señor CELIS usa de la palabra y termina diciendo que se comprobaron la totalidad de los cargos en contra del Consorcio.

El señor FERNANDEZ manifiesta que en ningún momento ha puesto en duda la honorabilidad de los Consejeros del Consorcio, como tampoco la reputación de los Ministros afectados por la acusación. Acepta el voto de mayoría por considerarlo una condenación enérgica para el Consorcio.

El señor TORO demuestra que cada uno de los puntos del informe de minoría ha sido ampliamente desvanecido, tanto en la Cámara como en la Comisión, siendo que los cargos no tenían base alguna. Terminó manifestando que creía haber demostrado que el Consorcio interpretó fiel y lealmente no sólo la letra misma, sino también el espíritu del Decreto de concesión.

El señor CHAMUDEZ hace un llamado a la Cámara para votar en favor del informe de minoría.

Se acuerda votación nominal.

Se pasó en votación una indicación del señor Prado para que se desestimen ambos informes, reconociendo la corrección de procedimientos del Consorcio. Esta indicación se rechazó con sólo escasos votos a favor.

Se vota el informe de mayoría siendo aprobado por 58 votos contra 55 y cinco abstenciones. Fundamentaron su voto los señores Mardones, Chamudez, Faivovich, Marín, Moore y Zapata.

El señor MARDONES anunció que los diputados de izquierda presentarían una acusación constitucional contra los inistros que actuaron en el asunto.

El señor MARIN manifestó que había conversado con el señor Faivovich, que defendió el informe de minoría si ha habido dolo o malversación en este asunto, a lo que le respondió que no hubo ni una ni otra cosa, motivo por el cual votaba favorablemente el informe de mayoría.

El señor MOORE insistió en que el Partido Comunista hizo cuestión política del problema. Considera que es valentía traer al banco de los acusados a personas de figuración, pero es cobardía monstruosa no proclamar su inocencia, cuando una amplia investigación lo ha dejado plenamente establecida.

El señor ZAPATA manifestó que la responsabilidad alcanzaba a los ex-Ministros radicales señores Fernando Moller y Remigio Medina y al Subsecretario de Agricultura, también radical, señor Galán Nilo.

Se levantó la sesión.

SESION ESPECIAL DE 22.30 a 24 HORAS.

Presidió el señor Amunátegui. Asistieron 72 señores diputados.

Continuó el debate relacionado con la compra de aviones para la fuerza aérea.

El señor POPLEPOVICH analizó los diversos cargos que había formulado el señor González Videla, desvirtuandolos plenamente. Mientras el señor Poplepovich daba explicaciones contundentes, de los bancos opositores lo interrumpian a cada instante, llegando un momento en que se produjo un gran ruido en que no se oía absolutamente nada, lo que obligó al presidente a suspender la sesión.

El señor González se notaba nervioso, a tal punto que avanzó sobre el señor Prieto Concha, formándose un tumulto tnere los diputados, sin mayores consecuencias.

Vuelta la calma se reanudó la sesión por breves momentos. Luego se levantó.

Numerosos proyectos despachó ayer el Senado

En la sesión especial continuó tratando el proyecto que nacionaliza las trasmisiones de noticias dentro del territorio nacional. — Observaciones del señor Rivera Baeza

Celebró sesión especial el Senado de 15 a 16 horas, presidido por el señor Portales y con la asistencia de 29 señores senadores.

Se trata del proyecto que nacionaliza a las trasmisiones de noticias dentro del territorio.

El señor RIVERA estima que el proyecto atenta, hasta cierto punto contra la libertad de comercio. Declara que no es partidario que se legisle sino cuando hay necesidad manifiesta, y no encuentra en ninguna parte que este proyecto sea una necesidad.

Impugna, en seguida, algunas disposiciones del proyecto. Expresa que la medida que se propone no significaría remediar el mal, sino trasladarlo de ciertos chilenos que se ven hoy erjudicados, a otros que estarían en igual situación.

El señor LIRA INFANTE dice que le han hecho fuerza las observaciones del señor Rivera y formula indicación para que se aplace la discusión.

El señor MAZA estima que el Senado debe pronunciarse sobre el particular.

El señor LIRA INFANTE insiste en su indicación, resultando rechazada por 13 votos contra 12.

El señor RIVERA continúa en sus observaciones contrarias al proyecto, presentando una indicación.

En seguida usa de la palabra el señor Lira Infante, hasta el término de la hora.

LA SESION ORDINARIA

Sesión ordinaria de 16 a 19 horas. Presidió el señor Cruchaga, con asistencia de 37 señores senadores.

Se aprueba el proyecto que suspende hasta el 1.o de enero los efectos de la ley que creó la comuna de Negrete.

Se rechaza el proyecto por el cual se deroga el decreto ley 3929.

Se aprueba el proyecto relativo a la pavimentación de Magallanes.

Se aprueba el pro yecto de expropiación de los terrenos para una calle en Rio Bueno, y el que libera de derechos de internación a los materiales para el cuerpo de bomberos de Rio Bueno.

A indicación del señor Alessandri se aprueba el proyecto que modifica el decreto ley relativo a los empleados exceuptuados del impuesto a la renta.

Se aprueba el proyecto que concede amnistía general para los delitos políticos y electorales cometidos con ocasión a las elecciones últimas, complementarias y municipales, habidas en el año pasado.

Se aprueba el pro yecto que modifica la ley sobre sociedades civiles y comerciales, con responsabilidad limitada.

El señor RODRIGUEZ DE LA SOTTA pide al Ministro de Fomento que solicite del Director General de Ferrocarriles su opinión sobre varios puntos del proyecto relacionado con la recuperación de grados de empleados de la empresa.

Continúa la discusión del proyecto de fusión de las Cajas de Crédito Minero y de Fomento Carbonero.

Se levanta la sesión.

Grandes nevazones en Magallanes han provocado la muerte de miles de animales

Se estima que con los deshielos habrá nuevas mortandades. — No hay recuerdo de otro invierno tan crudo

Comunican de Magallanes que en los campos del caserío de Valich, cerca de Magallanes, se encontró el cadáver de José Dolorendo Oyarcún, de 35 años de edad, casado, que había muerto escarchado. Trabajaba en los campos petrolíferos de Punta Prat.

Se informa que en upna estancia de pro piedad de la Compañía Explotadora de Tierra del Fuego, en Laguna Blanca, perecieron 50.000 animales debido a la nevazón.

Asimismo se estima que la mortandad en las estancias pequeñas de la zona del cordón Baquedao es apreciable.

El estanciero Belarmino Vásquez ha declarado que los daños son incalculables, especialmtnte para los pequeños estancieros, que poseen terrenos escabrosos, debido a la acumulación de nieve, que llega a más de un metro de altura en las partes planas.

Se cree que los deshielos provocarán otra gran mortandad.

No hay recuerdo de otro invierno en igual circunstancia.

Se provocará una crisis en la producción anual, y las pérdidas sólo se establecerán en octubre.

Se tratará de producir sobresiembra de papas con fines de exportación

Antes que nada, serán salvaguardiadas las necesidades de la población, vendiéndose las papas a un precio razonable, fijado de antemano

La Junta de Exportación Agrícola ha etudiado del convenio que suscribiría con firmas interesadas en producir sobresiembra de papas, para fines de exportación. Se contempla tanto el interés del consumidor como de los productores, y al mismo tiempo trae beneficios para la economía nacional. En el convenio se consideran las situaciones anteriores, en forma de que el productor tenga garantías en el precio de los productos sobre las siembras de papas, y que el consumidor pueda consumir el artículo a precios razonables durante el invierno del próximo año.

El convenio a suscribirse, cuyo texto íntegro se dará a conocer en algunos días más, con indicación de las exigencias a que deben someterse los interesados en suscribirlo, contempla los siguientes puntos básicos: aumento de las siembras de papas controlada, por la Junta; seguridad y precio remunerativo para producir por su mayor siembra; autorizar la exportación de la cantidad de papas seleccionadas, equivalente. El 50 o|o de las papas que se exporte se entregará al precio que fije el Comisariato.

El Gobierno se reserva el derecho de suspender la exportación, en el caso de que la cosecha no se estime suficiente. En este caso la papa, materia de estos convenios, se pone a disposición del Gobierno, a precios de costo, los cuales permitirán el producto al detalle, en los almacenes a 45 centavos el kilo, mas un pequeño aumento mensual hasta septiembre, en que el precio será de 1 centavos co nel objeto de que la Junta, para impulsar el cultivo de papas, bajo las bases anteriores, se ha considerado la conveniencia del Estado y del interés nacional.

Habitaciones para personal de tropa de Ejército, Aviación y Marina

Quedó autorizado empréstito para construcciones por 15 millones de pesos

El Consejo de la Caja de Seguro Obrero aprobó, en principios, la operación de proporcionar un réstamo or 15 millones de esos al Ministerio de Defensa Nacional, ara que construya casas habitaciones para el personal de tropa del ejército, aviación y marina. Se tomó este acuerdo en conformidad a la ley 6024 que faculta al Presidente de la República para contratar préstamos a la Caja de Previsión, bajo ciertas condiciones, con el obeto de destinarlos a construcciones como las indicadas.

Se tomaron diversos acuerdos para el mejoramiento de los servicios médicos de los asegurados.

Se comisionó al doctor don Ladislao Labra, que se encuentra en Buenos Aires, para que represente a la Caja en el Congreso Escolar de Buenos Aires, que se realizará en noviembre.

Desorientación se nota en las izquierdas para designar el candidato a la presidencia

Los radicales insisten en que ellos tienen el mejor derecho para designar a este candidato. — Mientras tanto, los socialistas insisten en mantener el nombre del señor Grove

La cuestión presidencial, es sin duda alguna, el problema que preocupa mayormente en la actualidad a los partidos que forman el Frente Popular, que etsán tratando de resolver a la brevedad posible este asunto.

Sin embargo, el asunto no es de fácil solución, ya que los radicales obedecen al mandato imperativo de su convención, y los socialistas tienen también que dar cumplimiento a su última convención y al acuerdo adoptado en la noche del lúnes por el Comité Central Ejecutivo, sobre la materia.

En fuente que merece fé, hemos simo informados que en la reunion celebrada en la noche del lúnes por el Comité Central Ejecutivo Socialista, se tomó un acuerdo referente a la cuestión presidencial, acuerdo que fué ratificado hoy por el Bureau Político de esa entidad. — Dicho acuerdo constistiría en ratificar el acuerdo del Frente Popular al decisión del Partido Socialista de mantener la candidatura Presidencial del señor Grove, por estimar que su nombre es el que más opinión arrastra entre el pueblo y la izquierda. —El acuerdo dejaría en claro que los socialistas solo cambiarían de determinación si se aceptara el plebiscito popular entre los partidos frentistas y organizaciones obseras afiliadas, para determinas el hombre de izquierda que debe ser el candidato único del Frente Poular.

Este acuerdo referente al plebiscito no sería aceptado por los radicales qoe por medio del Presidente de so partido, senadores y otros dirigentes, han heiho saber que harán respetar el acuerdo de la convención, en el sentido de reclamar el mejor derecho de qué un hombre de sus filas sea el candidato a la presidencia por parte de la izquierda.

Se sabe que la brigada parlamentaria socialista acordó que el diputado Carlos Alberto Martínez hable en la sesión de mañana de la Cámara, sobre la cuestión presidencial, dando a conocer los acuerdos que el partido tiene al respecto y que fijará la posición sobre la materia.

El señor Schnacke enviara una circular a las seccionales, insistiendo en el mantenimiento de la candidatura del señor Grove y haciendo presente que al no aceptarse este temperamento por los demás partidos que forman el Frente Popular, los socialistas pedirían que se realizará un plebiscito para elegir candidato presidencial.

Programa de distribución de fondos del Consejo de la Habitación

Consulta un total de 57 millones de pesos

En el Consejo de la Habitación, en su sesión de hoy, el presidente don Ricardo Labarca, presentó un programa de distribución de fondos, que asciende a 57 millones de pesos.

Contempla la construcción de poblaciones obreras en más de quince ciudades de Chile y abarca a todo el territorio.

Se trató también de un préstamos que la Caja de la Habitación hará a la Caja de Retiro de los Ferrocarriles, por diez millones de pesos, con los cuales se levantarán tres poblaciones, ubicadas en Arica, Santiago y Valparaíso, y cuyos planos, presupuestos y especificaciones, se harán de acuerdo entre ambas instituciones.

Condecoración a adicto militar francés

Se le entregará mañana

El jueves, durante la realización de la revista preparatoria, se hará entrega al Adicto Militar Aéreo de Francia, comandante Boyve, de la Condecoración Al Mérito, que le ha concedido nuestro gobierno, en el grado de comendador.

7.500 HOMBRES PARTICIPARAN EN LA PARADA DEL 19

En la Parada Militar del 19 participarán 7.500 hombres del Ejército, aviación, marina y tropas de marina de desembarco.

De estos últimos, los 1.700 que vendrán a Santiago, fueron revistados en Playa Ancha.

ACCIDENTE AL LONGITUDINAL AL NORTE

Comunicación de la Serena dice que en Valle Hermoso, se produjo un accidente en el longitudinal que iba de La Serena, al que se el corto la unión de la locomotora y se precipitaron los carros sobre la máquina, resultando herido un empleado de la ambulancia de Correo, que fué recogido para traerlo a Santiago para prestarle atención médica.

Tendría la clavícula fracturada.

LA SEMANA ANTI-VENEREA EN EL PAIS

Al Departametno de Higiene Social han llegado comunicaciones de todo el país que anuncian que la Semana Antivenérea se ha realizado con gran éxito en todas partes.

LABOR de las COMISIONES PARLAMENTARIAS

Se siguió estudiando el proyecto de medicina preventiva

—La Comisión de Higiene del enado, con asistencia del Ministro de Salubridad Dr. Cruz Coke, inició el estudio del proyecto despachado por la Cámara, sobre medicina preventiva, dejándolo pendiente para la próxima sesión.

Se envió al archivo el proyecto por el cual se autorizaba al Presidente de la República para poner a disposición de la Dirección de anidad, con cargo a los servicios de cesantía, los fondos necesarios para combatir el tifus exantemático.

—Con asistencia del Ministro del ramo se reunió la comisión de defensa del Senado. Continuó el estudio, que quedó pendiente, del proyecto que modifica la ley de reclutamiento, nombramientos y ascensos en las fuerzas armadas.

CUARTELES PARA CARABINEROS

El Departamento de Arquitectura de la Dirección de Carabineros ha elaborado un proyecto para la construcción de cuarteles y retenes de carabineros, para lo que serían necesarios 24 millones de pesos para todo el país.

Se sabe que por ahora sólo se autorizará la construcción de cuarteles en Talca y Ancud.

Director de la Caja de la Habitación Barata

Fué designado don Héctor Escribar Mandiola

El Ministro del Trabajo extendió un decreto por el cual nombra Director de la Caja de la Habitación Barata, a don Héctor Escribar Mandiola, asesor técnico de la Inspección del Trabajo.

PESAME POR MUERTE DE MASSARYCK

El Presidente de la República, señor Alessandri, telegrafió al Presidente checoeslovaco, dándole el pésame a nombre del gobierno y del pueblo chileno, por el fallecimiento del ex Presidente Massaryck.

FABRICACION DE MANTEQUILLA ADULTERADA

A causa de que toda la mantequilla que se vende en Santiago está en malas condiciones, las auptoridades han iniciado una investigación, pues estiman que existirían establecimietnos que se dedicarían a la fabricación de mantequilla adulterada.

EL ALZA DE PRECIO DEL AGUA POTABLE

La campaña contra el alza del agua potable se ha intensificado en los últimos días, haciéndose resaltar que perjudicará enormemente al alto comercio.

ADVERTENCIA A DIRECTORIO DE LA ASOCIACION PATRONAL

Hay falta de un millón de pesos. — Enérgica actitud del ministro de Salubridad

El Ministro de Salubridad, en conocimiento de que falta más de un millón de pesos en los capitalos rerpesentetivos de las pensiones de los asegurados, de la Sección Accidentes del Trabajo, de la Asociación Patronal, llamó al directorio de la Asociación para que si dentro de la semana comprendida entre el 15 y el 22 del presente no reintegran los fondos, iniciará una querella criminal.

Al mismo tiempo dispuso la reorganización de la sección Pensión por Accidentes del Trabajo de la Asociación, y ordenó al departamento de Previsin Social entregar el balance de las actividades de la Asociación en los primeros siete meses del presente año.

El Ministro del Trabajo, señor Leighton, recibió un informe de la Superintendencia de Sociedades Anónimas, que coincide con los cargos anotados.

ALZA EN TARIFAS DEL FF. CC. DE LEBU A LOS SAUCES

El Ministro de Fomento autorizó a la Empresa de los Ferrocarriles el alza de las tarifas del ferrocarril de Lebu a Los Sauces, en carga y pasajeros, en un 10 por ciento sobre las actuales. ..

El alza regirá desde la publicación del decreto en El Diario Oficial.

ASISTENCIA DE CHILE A CONFERENCIA EN EUROPA

Don Moisés Poblete Troncoso, funcionario de la Oficina Internacional del Trabajo, se entrevistó con el Ministro de Relaciones y con el de Tierras y Colonización, para tratar de la posibilidad de que Chile nombre un delegado en la conferencia de Colonización e inmigración, que se efectuará en Europa próximamente.

FUNERALES DE DON ALEJANDRO BEZANILLA

En el Cementerio Católico se efectuaron los funerales del ex ministro de la Corte Suprema, don Alejandro Bazanilla Silva, con asistencia del presidente de la Corte Suprema; de monseñor Casanueva, Rector de la Universidad Católica; llermo Correa; de los miembros del Tribunal Supremo, de la Corte de apelaciones y de personalidades políticas.

COMISION PERMANENTE CHILENO-NORUEGA

Mr. Corder Hull aceptó la presidencia de la Comisión Permanente de Conciliación, acordada entre Chile y Noruega.

Asimismo el Ministro de Relaciones de Colombia, señor Gil Bordes, aceptó formar parte de dicha comisión

MAYOR VALORIZACION DEL ORO EN EL COBRE

Se informa que con motivo de las gestiones sobre intercambio comercial realizadas en el Japón por la misión comercial chilena, se habría logrado una mayor valorización del oro contenido en los minerales de cobre. Hasta la fecha el contenido del oro que se ha pagado en otros países ha sido insignificante. La mayor valorización obtenida por el Japón beneficiará a la industria cuprífera.

IMPULSO A LA EDUCACION COMERCIAL

De acuerdo con los planes confeccionados por el Ministro de Instrucción Pública, el próximo año se dará gran impulso a la educación industrial, especialmente para formar artesanos y obreros especializados.

CELEBRACION DEL ANIVERSARIO DE CENTRO AMERICA

Con motivo de que se celebrará mañana la independencia de Centro América, los ciudadanos residentes de Guatemala, San Salvador, Costa Rica, Honduras y Nicarahua, han organizado una fiesta para celebrar los 116 años de vida libre.

VIGILANCIA SOBRE FUTBOLISTAS bruscos

La Asociación Profesional de Fútbol resolvió el nombramiento de una comisión para vigilar a los jugadores bruscos, que han lesionados en los últimos partidos a diversos jugadores profesionale.

BIBLIOTECA CENTRAL DE LA Universidad de Concepción

SOCIOS HONORARIOS del CLUB DE LA UNION

En Junta General de socios del Club de la Unión, se otorgó el carácter de socios honorarios a los señores Ricardo Ahumada Maturana y Enrique Urriola Elispuru, veteranos del 79.

QUE SE PROHIBA LA EXPORTACION DE CUEROS

Se entrevistó con el Ministro del Trabajo el directorio de la Federación Obrera de la Industrial del Cuero, para pedirle su apoyo para que se prohiba la exportación de cueros.

Dicen que los que se ha exortado ya en el primer semestre llega a ocho millones de kilos, lo que representa el 50 por ciento de la pro

Agregan que al continuar la exducción.

portación, las fábricas de calzado se verán obligadas a cerrar sus establecimientos, con la consiguiente cesantía de miles de obreros en todo el país.

EXPLOTACION DE YACIMIENTOS EN TALCAHUANO

El Ministerio de Fomento otorgó a los señores Guillermo Surhoff S., Luis Menendez Llaneza y José U. Riestra, la concesión para explotar por cinco años los yacimientos carboníferos ubicados en el departamento de Talcahuano, en una extensión de 1.393 hectáreas.

AGRADECIMIENTOS DEL CANCILLER BRASILERO

El canciller brasilero señor Mario Pimentel Brandao, envió al señor Gutiérrez Allende un telegrama de agradecimiento con motivo de las congratiulaciones que le enviara con motivo del aniversario de Brasil.

EL ALTO PRECIO DEL AGUA EN SANTIAGO

El ministro del Interior efectuó diversas entrevistas con el intendente de Santiago, con el director de Agua Potable y con otros funcionarios, a propósito del alza de tarifas de agua potable, cuyo encarecimiento ha causado gran molestia en la población de Santiago.

El Gobierno tomará alguna resolución cuando se hayan reunido todos los antecedentes del caso.

RELATOR DE LA C DE APELACIONES DE VALPARAISO

La Corte de Apelaciones propuso al señor Héctor Puebla, relator de la Corte de Apelaciones de Valparaiso, para que sirva igual cargo en Santiago, vacante con motivo del fallecimiento del señor Exequiel Zavala.

SESIONO LA JUNTA EJECUTIVA CONSERVADORA

Presidida por el señor Horacio Walker sesionó la Junta Ejecutiva Conservadora.

Se ocupó de asuntos de orden interno.

Se dió cuenta del éxito de la Concentración de la Juventud Conservadora, realizada en Temuco el domingo último.

ACUERDOS DE LA JUNTA CENTRAL RADICAL

Presidida por el señor Juan Antonio Ríos sesionó la Junta Central Radical.

Se dió cuenta de la formació de la asamblea de Club, provincia de Atacama.

Se acordó pasar al Comité Parlamentario de la Cámara, para que lo apoye, el proyecto de jubilación de agentes generales de aduna.

Se continuó la discusión del voto presentado en la sesión anterior por senadores sobre la cuestión presidencial.

Se aprobó con un solo voto en contra la indicación presentada p/ el delegado de Coquimbo, señor Guillermo Labarca, que dice: "Teniendo presente que los representantes radicales han iniciado ya ante el Comité Ejecutivo del Frente Popular las gestiones necesarias para resolver el problema presidencial, se acuerda pasar a la orden del d..."

EN LA BOLSA DE COMERCIO

BANCO CENTRAL

Dólar 19.37; esterlina 95.48; suizo 4.447; lira 1.02; belga 3.262; reichsmark 7.785; franco 0.688; corona sueca 4.948; checo 0.676; danesa 4.283; florin 10.665; schelling 3.657; oro 400.

Caja OD 63|4 91; Hipotecario 7 1 911|2; Deuda Interna 7 1 843|4; Garantia Fiscal 7 1 80; Banco Chile, 284; Banco Central 1.310; Paños Morro 251|2; Carmen 37|8; Cartones 65; Cristales 65; Rupanco 441|2; Lota 391|2; Gas Santiago 83; Electricidad Industrial 58; Onix 1; Paños Tomé 401|2; Debentures 721|2; Patiño 350; Carlota 35; Chañaral, 35.

CIERRE

Caja Hipotecaria 6 con 3|4 90 3|4, Banco Hipotecario 6 con 1903|4 C; Banco Hiptecario 7 91 1|2 V; Banco Hipotecario Chile 8 con 1.98 V; Deuda Interna 7 con 1 84 3|4 V; Garantia Fiscal 7 con 1 80 1|4 C; Aegadio 8 por ciento con 1 94 OB. Pub. 7 con 1 831|2: C; Debenture 2 C; Electricidad Industrial 7 11|2 C; Banco Central 1310 C; Banco Chile 294 V; Banco Español Chile 164 O; Banco Hioptecario Chile 266 T; Amigos 4 V; Andacollo 4 V; Carahue 5 V; Carmen 41|8 C; Carlota 36 cp; Cerro Grande 32 VP; Chañaral 351|4 VP; Disputadas 761|4; cp Lota 391|2: TC; Marga Marga 41|4 TC; Oruri 51 1|2 cp; Ovoloca 166 cp; Oruro 165 cm; Punitaqui 23 1|2 cc; Schwager 68 vc; Tocopilla 1411|2 cp; Copec 121|4 cp Gente Grande 187 cc; Rupanco 441|2 tc; Tierra Fuego 391 cp; Comento Melón 252 c; Cervezas 86 vp; Cristales 18 cc; electricidad Industrial 56 vc; Editorial Ercilla 381|4 cc; Gas Santiago 83 c; Lamifun 42 cp; Lozas Penco 241|2 cc; Paños Tomé 401|2 vc; Tejido Morro 25 1|2 cm; Pizarreño 25 cc; Renta Urbana 200 vc; tabacos 126 cc; Tattersall 243 cc; Tejido Salto 491|2 cc; Vapores 21 1|2 tc; Volcán 152 cc.

EL GRAN DESFILE DE HOY



TODOS - TODOS HOY

Sin distinción de clases se han citado para comprar su CALZADO a precios que únicamente hacemos en esta novedosa y acreditada

ZAPATERIA

LA SOMBRA

FREIRE 690

Batiremos todos nuestros records de precios, ya que al comprar su calzado, eligirá el que más le agrade, y pagará lo que desée

LA SOMBRA

FREIRE 690 : CONCEPCION

El ataque al embajador británico en China

Japón e Italia negocian pacto comercial

TOKIO, 15.— (UP).— Un funcionario de la Cancilleria revelo que está terminadas las investigaciones sobre el ataque contra el Embajador Británico en China y que Japón contestaria pronto.

Añadió que Japón e Italia negocian un tratado comercial y desmintió la existencia de un pacto anti-comunista.

SE CASA HIJO MENOR DE ROOSEVELT

No ha sido fijada la fecha de la boda

BOSTON, 15.— (U. P.).— Mrs. Haven Clark anunció el compromiso de su hija Anne Lindsay Clark con John Roosevelt, hijo menor del Presidente de Estados Unidos.

No se ha fijado la fecha de la boda.

ENFERMO DE GRAVEDAD RABINDRANATH TAGORE

PARIS — 15 — El célebre poeta hindú Rabindranath Tagore se halla gravemente enfermo en su residencia en Santinketan, como lo anuncia un despacho recibido de Calcuta por el diario "Le Petit Parisien".

El médico hindú Sir Mulratan Sackar partió de Calcuta con destino a Santinketan para atender al enfermo.

Tagore tiene actualmente 76 años de edad.

LAS OBSERVACIONES PARA LOS HOMBRES DE ESTADO

Serán castigadas en Alemania

BERLIN 15 — (UP). — Las observaciones insultantes sobre los jefes de estado y sobre el partido serán castigadas aun cuando sean proferidas en el más íntimo circulo de familia, según disposición de la Corte Suprema, sin consideración de si han sido hechas confidencialmente

Se exceptúan sólo los soliloquios aun cuando sean escuchados por terceras personas, por casualidad o negligencia.

Observadores neutrales fueron apresados por los paraguayos

Corresponsal de diario boliviano informa en tal sentido. — Uno de ellos era teniente coronel chileno

LA PAZ 15 — (UP). — El corresponsal de "El Diario" en Villamontes informa que los observadores neutrales, el comandante chileno Lisboa y el mayor uruguayo Vedis fueron detenidos el 10 del presente por tropas paraguayas en la zona de ocupación de Puerto Casal, no obstantete que ambos estaban uniformados y provistos de sus respectivos documentos de identificación. Estuvieron presos más de cinco horas y recibieron amenaza de muerte en caso que insistieran en seguir adelante.

El oficial paraguayo Ocampo es el responsable de los atropellos a la Conferencia de Paz del Chaco, pues fué quien los arrestó y los puso en libertad después de reiteradas órdenes que se le enviaron.

Hitler clausuró la concentración de los nazis en Nuremberg

En su discurso hizo enérgico ataque al bolchevismo y a los judíos

NUREMBERG 15 — (UP). — Hitler clausuró la concentración del Partido Nazi con un enérgico ataque contra el bolchevismo y los judíos en el cual dijo que los judíos han obtenido el control de Rusia lo que es un punto de partida para la revolución mundial.

Dirigiéndose a las fuerzas armadas dijo Hitler:

"Ha habido grandes cambios desde hace cuatro años cuando fué la primera vez que vinisteis a esta concentración.

"Alemania se ha hecho más hermosa y especialmente más fuerte. Dentro de pocas semanas, muchos de vosotros abandonareis el servicio.

"No solo sois buenos soldados sino también hombres de quienes la nación está orgullosa.

"Por medio de este desarrollo del ejercito alemáan, no sólo ha sido posible asegurar nuestra defensa interna sino también completar gran obra reconstructiva de Alemania en la paz.

"En una época general de inseguridad, nos ha sido posible mantener la paz"

ACTIVAMENTE CONTINUAN LOS PREPARATIVOS DE LAS FIESTAS DE LA PRIMAVERA PROXIMA

El miércoles 22 se realizará el próximo escrutinio. — Concursos

uran intensidad se nota en todas las actividades relacionadas con las fiestas primaverales.

Se nos encarga dar a conocer que el próximo escrutinio para la elección de reina se realizará el miércoles 22 de septiembre en el foyer del Teatro Concepción a las 15 horas, pudiendo asistir a él todas las personas que lo deseen.

Por de pronto se aprecia un interés cada vez más creciente por la adquisición de votos, los que se encuentran en venta en los principales cafées de la ciudad (Pujol, Café Vienés y Palet).

Los concursos:

CONCURSO DE AFFICHES

La Federación de Estudiantes de Concepción llama a concurso de affiches para la Fiesta de la Primavera sobre las siguientes bases:

1.— Tema: relacionado con la índole de las fiestas.

2.— Tamaño: exclusivo de 70 por 60 centímetros.

3.— Leyenda: "FIESTAS DE LA PRIMAVERA DE 1937. — CONCEPCION".

4.— Colores: tres colores a elección, además del blanco y del negro.

5.— Materiales: libres.

6.— Los trabajos deben estar firmados con seudónimo incluyendo en sobre aparte el nombre completo y dirección. Este sobre deberá llevar en el exterior la indicación del seudónimo.

7.— Los trabajos serán recibidos en la SECRETARIA de la Federación, (Ongolmo 550).

8.— Cada concursante podrá presentar el número de trabajos que desee.

9.— El jurado se reserva el derecho de declarar desiertos los premios.

10.— El comité se reserva el derecho de hacer litografiar cualquiera de los trabajos.

11.— Se otorgarán los siguientes premios Un primer premio de $ 300 y entrada general a las Festividades, un segundo de $ 150 y entrada general y una mención honrosa y entrada general.

12.— El concurso quedará cerrado el dia 9 de octubre a las 12 horas.

13.— El jurado estará compuesto por las siguientes personas: señora de Moraga, señor Carlos Martínez y señor presidente de la Federación.

CONCURSO DE PROLOGO A LAS FIESTAS

La Federación de Estudiantes llama a concurso de prólogo a las Fiestas de la Primavera sobre los siguientes bases:

1.— Debe ser de estilo serio ya sea en prosa o en verso.

2.— La extensión no podrá exceder de tres carillas a máquina de tipo regular e interlineado.

3.— Los trabajos deben ser firmados con seudónimo incluyendo en sobre aparte el nombre completo y dirección; este sobre llevará en el exterior la indicación del seudónimo.

4.— Los trabajos deberán entregarse en la Secretaría de la Federación (Ongolmo 550).

5.— El concurso quedará cerrado el 9 de octubre a las 12 horas.

6.— Habrá un primer premio de $ 200 y entrada general a las festividades, y un segundo de $ 100 y entrada general.

7.— El jurado se reserva el derecho de declarar desierto cualquier de los premios.

8.— El jurado estará compuesto por las siguientes personas: Antonio Zamorano, Medina B., Manuel Villaseñor R. y el presidente de la Federación de Estudiantes.

CONCURSO DE CANTO A LA REINA

La Federación de Estudiantes llama a concurso de canto a la Reina, sobre las siguientes bases

1.— Se exige la forma en verso debiendo estar escrito en estilo serio.

2.— La extensión máxima será de tres páginas y la mínima de página y media escrita a máquina en tipo regular e interlineado, debiendo acompañarse tres copias.

3.— Estos trabajos deberán ser firmados con seudónimo incluyendo en sobre aparte el nombre completo y dirección, este sobre llevará en el exterior la indicación del seudónimo.

4.— Los trabajos deberán ser entregados en la Secretaría de la Federación de Estudiantes, calle Ongolmo N.o 550.

5.— El concurso se cerrará el 9 de octubre a las 12 horas.

6.— Habrá un premio único de $ 300 y entrada general a las festividades. (El jurado se reserva el derecho de declararlo desierto).

7.— El jurado estará compuesto por las siguientes personas: señor Manuel Villaseñor, señor Arturo Troncoso y el presidente de la Federación de Estudiantes.

Las fiestas patrias en la Escuela Nº 4

Acto que se realizará hoy a las 10 horas

La Escuela Completa N.o 4 dará término a las actividades de la Semana Patriótica con un sencillo y significativo acto literario en el que se conmemorará el 127 aniversario de nuestra Independencia Nacional.

Este acto se desarrollará a las 10 horas de hoy y estará sujeto al siguiente programa:

1.o Canción Nacional.
2.o Conferencia Patriótica.
3.o Copihues Rojos (coro).
4.o La Bandera de Chile. Recitación, I Año A.
5.o La Huasita de Hualpén. Monólogo, III Año B.
6.o Al 18 de Septiembre. Coro, IV. V y VI Años.
7.o Mi Bandera. Composición, IV Año.
8.o Fiesta Campera. Dúo, V Año.
9.o A los padres de la Patria. Disertación, VI Año.
10.o A Camilo Henríquez, VII Año.
1.o 18 de Septiembre. Recitación, V Año.
12.o Canción de Yungay. Coro general.

AUDAZ ROBO EN LAS PUERTAS DE LA ESTACION

Ayer, al bajarse de un tranvía para tomar el tren de cinco el joven Alfredo Espinoza, de Temuco, le arrebataron el sombrero, que lo estima en setenta pesos, por un punga de los que se aposentan en las puertas de la Estación de los Ferrocarriles de Concepción. Dió aviso a los carabineros, y se espera aprehender al hechor de este audaz robo en un punto de concurrencia pública como el sitio nombrado.

Comerciantes minoristas se reunen esta tarde

Cita para hoy, a las 15 horas en punto, a sesión de directorio con el objeto de considerar la siguiente tabla:

Lectura del informe de contabilidad; Reglamento de la oficina de cobranzas; Boletín oficial; Agencia de Seguros contra incendio, y otros asuntos de fundamental importancia para la institución.

La sesión se llevará a efecto a la hora indicada en el Pasaje Lamoliatte 13 y se encarece la asistencia de todos los señores directores

ALUMNAS DEL LICEO "SANTA FILOMENA" PARTEN HOY EN JIRA A LA CAPITAL

Harán un viaje de estudio acompañadas de sus profesoras.— Facilidades que se han dado

Finiquitados los preparativos para realizar la jira proyectada por el Liceo "Santa Filomena" de esta ciudad, hoy parten a la capital las delegaciones del 5.o y 6.o años de humanidades, que van en viaje de estudio.

Presiden estas delegaciones la propia directora del establecimiento señora Elena Saavedra de Veloso y la Inspectora General señorita Ana Luisa Mora D., quienes serán secundadas por profesores del mismo colegio que esperan en Santiago y que han tomado toda clase de medidas para una feliz estada en dicha ciudad.

Gracias a la gentileza de parte del señor Director General de Educación Secundaria, el señor Carlos Atienza y del señor Francisco Hinojosa Robles, Consejero de la Caja Nacional de Ahorros, estas delegaciones se hospedarán en el Liceo de Niñas N.o 3 en donde la Dirección del colegio ha dado toda clase de facilidades para la mejor atención de estas educandas.



Importante sesión celebrará hoy la Juventud Conservadora penquista

Preparativos para la próxima concentración

Con entusiasmo el directorio de la J. C. y Jefes de la Falange Nacional en nuestra ciudad preparar la Segunda Concentración del Movimiento Nacional de la Juventud Conservadora.

Activa labor esta desempeñando el actual directorio que realiza su programa y principalmente en lo que respecta a la participación que le tocará al Centro de esta ciuda en la Concentración próxima a celebrarse en Santiago.

En la sesión que se celebrará hoy a las 18.30 el presidente Sr. Domingo Rocha Melo dará cuenta en la Asamblea plena de esta tarde de varias comunicaciones recibidas de la presidencia Nacional, también, del resultado obtenido por las comisiones que están bajo su dirección. Fuera de los puntos anunciados la tabla de hoy contiene además otras interesantes materias de importancia que deben ser conocidas por todos los jóvenes conservadores.

A esta reunión, el presidente Sr. Rocha, ha citado especialmente a la Falange con sus respectivos Jefes, siendo para ellos obligatoria la asistencia.

TESORERIA.— En la sesión de hoy se cobrará en su totalidad la cuota del mes de agosto.

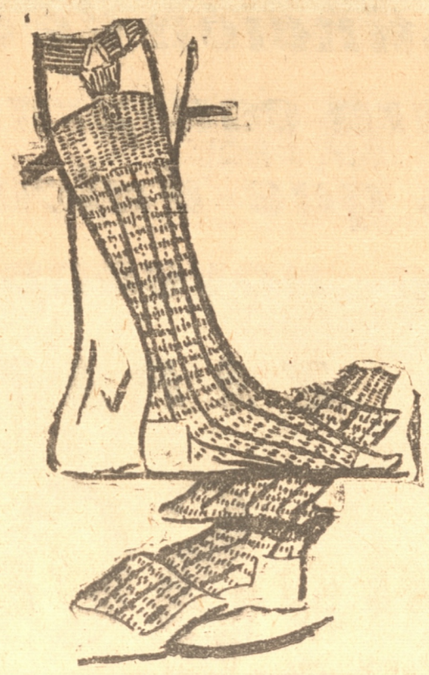

EL JAPON

ofrece para el

18

CALCETINES de seda de fantasía, "SIN FALLA", antes $ 5.40 par, ahora	$ 3.90
CORBATAS de seda en mil colores de moda, antes $ 5.80, ahora	$ 3.90
PAÑUELOS de medio hilo, listados, sólo	$ 1.80
CAMISAS popelina de seda blanca con 2 cuellos, antes $ 40, ahora	$ 29.00
MEDIAS de seda, colores surtidos, sin falla, par	$ 3.40
MEDIAS velos, "hilo Escocia", Chiffón, marca 1937	$ 8.80
PAÑUELOS de hilo, listados "Indanthren", doc.	$ 17.90
BLUSAS de seda, última creación de modistos de París, colores surtidos	$ 22.50

El Japón Barros Arana 499 esq. Rengo

CONCEPCION

VINOS

a precios reducidos

de las viñas Santa Rita, Tocornal, Conchalí, etc., embollados y en barriles de 75 y 25 litros.

FRANKLIN & Co.

BARROS ARANA 321

10196

En la mañana de hoy se efectuará la parada militar preparatoria a las 9

Tomarán parte las fuerzas de Ejército y Marina, que actuarán bajo el mando del corcnel Arriagada

En la mañana de hoy, a las 9 horas, se llevará a efecto la Parada Militar preparatoria en el Club Hípico, con participación de las unidades del Ejército y de la Marina, que actuarán en el acto a realizarse el próximo domingo.

Las fuerzas serán comandadas por el coronel Froilán Arriagada y asistirán altos jefes militares y navales a presenciarla.

La entrada es libre.

JARCIAS

En todas las dimensiones, fabricadas con

FIBRA DE FORMIUN

ofrecemos a $ 260.00

los 46 kilos puesto estación Los Andes

No recomendamos el empleo de las Jarcias de Formiun para usos navales, sino las

JARCIAS DE MANILA

fabricadas con *Fibra de Manila legítima,* especial para usos navales. Ofrecen

WILLIAMSON BALFOUR & CIA. S. A.

10243

DON ALBERTO AMAYA DIRECTOR DE LA COOPERATIVA de FF. CC.

Acertada designación

Hemos tenido conocimiento que el antiguo y conocido empleado de la Empresa de los Ferrocarriles, señor Alberto Amaya, ha sido designado director de la Cooperativa Ferroviaria de Concepción, en representación de la Dirección General de la Empresa.

La designación del señor Amaya, para el puesto en referencia, es una demostración de confianza de la Dirección General de la Empresa, hasta donde han llegado sus antecedentes de correcto y caballeroso funcionario.

Matinée extraordinaria en el Central

Los alumnos del 5.o año del Liceo de Hombres de nuestra ciudad, reprisarán en el Teatro Central, la película titulada "Deseo" una de las buenas películas que se han pasado en este último tiempo. Protagonizan este film Marlene Dietrich y Gary Cooper.

El 6.o año del Liceo han venido periódicamente dando estas matinées con el objeto de allegar fondos para hacer a fin de año una jira de estudios a diversos puntos del país.

Como complemento a esta matinée se pasarán dibujos animados, noticiarios y cómicas.



PARA COMPRAR

Reparar, reconstruir totalmente máquinas escribir, visite oficina del técnico extranjero

FERNANDO SERRANO,

quedará satisfecho por la economia en sus precios y el buen servicio que recibirá

O'HIGGINS 533 — FONO 290 — CASILLA 538.

Gran Remate

DE VINOS

Por orden del señor SINDICO AD - HOC en la quiebra SANTA MARIA E HIJOS, el JUEVES 16 del actual, a las QUINCE HORAS en la bodega de los fallidos calle SAN MARTIN N.o 28

DOCE MIL LITROS VINO TINTO Y BURDEOS.

SEIS MIL SEISCIENTOS LITROS VINAGRE BLANCO Y NEGRO.

EL REMATE SE EFECTUARA POR CANTIDAD DE CIEN LITROS CON DERECHO AL TOTAL DE LA PARTIDA.

A LA VISTA EN LA MANANA DEL DIA DEL REMATE.

Ignacio Martinez Ibieta

Martillero Público y de Hacienda.

RENGO No 463 — TELEFONO N.o 215.



Gran Venta Especial

DIECIOCHO

UN TERNO NUEVO es NECESARIO

y más aún adquirido con poco dinero

TORREGROSA y ANGLADA

Lo vestirá tan elegante que se asombrará al ver su correcta confección y su bajo precio

EMPLEAMOS SOLO Materiales de Calidad Garantizamos su resultado

TERNO de fino casimir peinado pura lana, corte de gran moda, vestón cruzado, forros finos, colores café y azul marino, listado, réclame de nuestra venta $ 240.-

UN LINDO terno fantasía en el mejor casimir nacional, estilos de gran gusto, corte prolijo e irreprochable, con materiales de calidad, gran variedad de colores . . $ 260.-

TERNO de casimir peinado extra fino, la mejor tela nacional, confeccionado con todo esmero, igual a medida, corte intachable muy elegante, colores gris, plomo, café y azul marino con dibujos de gran gusto, vale en realidad $ 385, sólo $ 320.-

No olvide a sus niños

darles la alegría de un terno nuevo

ABRIGOS marinos, de rico cheviot de lana, con forros de calidad, primera edad a $ 69.00

REGIO TERNO de gran moda en fino casimir nacional, confección insuperable, colores escogidos por lo prácticos modelo cruzado . $ 95.00

FORMIDABLE oferta, trajes de casimir peinado, estilo fantasía muy apropiado para niños, modelo cazador en varios colores .. .. $ 82.00

SOBERBIO traje de casimir pura lana, terminación perfecta, colores gris, café, cáscara y plomo cruzado $ 105.00

Torregrosa y Anglada

Freire esq. A. Pinto — La mejor Sastrería para Caballeros y Niños

Ayer se puso término a las festividades salesianas

Visita al "Huáscar" hicieron las delegaciones de diversos colegios, con sus bandas respectivas. — Discurso patriótico pronunció el Pbro. señor Juan B. Olave. — Hoy regresan todas las delegaciones a sus respectivos pueblos

Ayer se puso término a los festejos con que la obra de Don Bosco en Chile celebraba la llegada de los salesianos al país y las bodas de oro de la fundación de sus Compañías Religiosas.

El desarrollo del programa se inició a las 7.30 A. M. con una misa de comunión general oficiada en la Iglesia de María Auxiliadora por el descaso de los miembros de las Compañías que han pasado a la eternidad.

Homenaje a los héroes de Iquique

A las 9 horas algunas delegaciones con sus bandas a la cabeza se dirigieron al vecino puerto de Talcahuano con el objeto de hacer una visita al "Huáscar", a fin de rendir homenaje al héroe de Iquique, Arturo Prat.

Durante este acto el Pbro. señor Juan B. Olave declamó su "Recuerdo Patriótico", en el que exaltó la personalidad el héroe de Iquique. En seguida las diversas bandas de las diversas delegaciones ejecutaron escogidas piezas de su repertorio, alusivas al acto.

Visita a "La Patria"

Los directores de los distintos Colegios Salesianos que presiden las delegaciones que durante varios días han permanecido en esta ciudad, hicieron una visita a "La Patria", para agradecer las atenciones de que han sido objeto durante su estada en esta ciudad.

Regreso de las delegaciones

Hoy a las 8 horas, en tren especial, regresarán a sus respectivos Colegios las diversas delegaciones de alumnos salesianos que vinieron a esta ciudad a participar en las festividades cincuentenarias de la obra de Don Basco en Chile, que acaban de realizarse con pleno éxito.

El Pbro. señor Carlos Amerio

Junto con las delegaciones regresa también a La Serena el único sobreviviente de los seis fundadores del Colegio Salesiano de esta ciudad, Pbro. señor Carlos Amerio.

Una conversación interesante

Ayer tuvimos oportunidad de conversar con el Pbro. señor Luciano Pignoni. Lo encontramos al frente de los 72 músicos que forman las bandas de la delegación de Valparaíso.

Interrogado por nosotros nos expresa que todos están muy contentos de hallarse en Concepción, ciudad a la que deseaban venir, con motivo de las fiestas cincuentenarias que se han venido realizando en estos días.

Rehuye hablar de sí mismo. Dice que poco ha podido hacer y que todo se debe al entusiasmo de los muchachos, que soñaban con este viaje.

Agil en sus movimientos y en la acción llama a dos muchachos; nos deja en su compañía y él vuelve a sus tareas. Uno de ellos es Dragomir Soletic, el desenvuelto guaripola que al frente de su delegación se ha lucido en todas las presentaciones que han hecho los Colegios Salesianos durante estos días.

—Nosotros somos de la Escuela Profesional. Yo, dice soy de Valparaíso, noble ciudad de Puerto Claro.

—Le preguntamos como se las arregla para manejar con tanta destreza el bastón con el que hace prodigios en el aire. Corresponde mostrándonos sus manos encallecidas con el entrenamiento a que se somete.

Hablando del P. Pignoni, se entusiasman, se exaltan. Dicen que es el alma de todo movimiento que se propicio. Que no se separa de sus alumnos, que los quiere como el mismo Don Bosco debió querer a los niños.

—La delegación de Valparaíso viene a cargo, además, de los señores Luis Mazzarello, Angel Torasso, Prieto da Parma, Pablo da Parma, Luis Mangini y Ramón Hevia.

Nos despedimos de Dragomir Soletic y de su compañero, Juan Zelaya, ambos son alumnos del 5.o año profesional.

Ocasión vendo por viaje

Dos sillones oficina .. .. .. $	200 —
Sofá oficina	100.—
Escritorio	70.—
Diván casi nuevo	100.—
1|2 docena sillas comedor tapizadas casi nuevas	140.—
Peinador luna biselada ..	160.—
Ropero luna biselada gran de	280 —
Guarda calzado mueble cerrado	70.—
Mesa redonda comedor .	40.—

VARIOS MUEBLES MAS. FREIRE 204.

Se vende Motor Marshall Britannia de 12 H. P.

2 volantes, 2 cilindros completamente revisado, tubos nuevos y garantidos en perfectas condiciones de trabajo.

DIRIGERSE, A:

"SOC. AGRICOLA MATTHEWS Y CIA. LTDA."

CASILLA 1259 — O'HIGGINS 541 — TELEFONO 175 — CONCEPCION.

Realización Especial por Fiestas Patrias

Venderemos **hasta el 17 del presente mes** de todas las mercaderías en existencia en nuestro Departamento de Ventas por Menor con un descuento de 10 por ciento sobre toda compra

NO OLVIDE: Aproveche esta oportunidad que se le presenta sólo por pocos días

Compañía Fábrica de Paños de Concepción

Departamento de Ventas por Menor

En el mismo recinto de la Fábrica, calle Angol No. 831

Septiembre de 1937

10450

Vida religiosa y acción católica

EL SEGUNDO CONGRESO DE LOS JOVENES CATOLICOS QUE SE EFECTUARA EN STGO.

Detalles relacionados con su celebración

Como oportunamente habíamos anunciado los días 1.o, 2 y 3 de Octubre próximo se realizará en Santiago el II Congreso Nacional de los Jóvenes Católicos, conjuntamente con la II Convención de los Estudiantes Católicos de Chile.

Los que deseen asistir a este Congreso tienen grandes facilidades, tanto en lo que respecta a los pasajes como en la estadía en Santiago. La Empresa de los Ferrocarriles ha concedido una rebaja de 40 o|o en los boletos de primera clase, ida y vuelta, y de un 200|o por ciento en los de tercera clase. Los boletos son válidos para la ida desde el 19 de Septiembre hasta el 3 de Octubre y para la vuelta desde el 4 de Octubre hasta el 11 del mismo mes. Para tener derecho a esta rebaja existen tarjetas especiales en las Asociaciones Parroquiales y en la Asociación de Universitarios católicos (La Secretaría General de éstos está en San Martín 544.

Los jóvenes católicos que deseen asistir a este magno Congreso, aún cuando no pertenezcan a ninguna Asociación Parroquial o a la Asociación de Universitarios, pueden solicitar los datos al señor Presidente iDocesano en Cochrane 292 o por Correo a Casilla 54. Concepción.

Las personas que no puedan pagar su estadía en Santiago, cuyo precio es de $ 7 diarios, deberán comunicarlo también al Presidente Diocesano, quién hará los trámites necesarios para conseguir a dichas personas el alojamiento gratuito.

Las Asociaciones Parroquiales de la Diócesis deberán enviar hoy la respuesta a la circular que en su oportunidad les fué enviada, en la que se pedían datos acerca del número exácto de Congresales que irían de cada parroquia, si tienen o no alojamiento, si pueden pagarlo o no y en qué clase viajarían.

La Asociación de los Jóvenes Católico deChile invita a todos sus miembros y a todos los jóvenes católicos en general, de Arica a Magallanes, a estudiar y resolver sus problemas fundamentales, para que dejen oir su voz potente y vigorosa, pregón de lo que cree y está dispuesta a realizar.

Consejo Diocesano

TEMPLO DE SAN FRANCISCO.— Hoy a las 19 horas se da principios a un solemne triduo en honor de las llagas de Nuestro Serápico Padre San Francisco.

Se nos pide invitar a él a todos los devotos del Satno Patriarca y muy especialmente a todos los jóvenes Franciscanos.

JUNTA DIOCESANA DE LA A. C.— Hoy tercer, miércoles del mes, habrá sesión ordinaria de la Junta Diocesana a las 18.30 horas.

ACCION CATOLICA DE LA MERCED.— Se pone en conocimiento de las socias de la Acción Católica que hoy a las 14 horas se hará la visita a los niños pobres de la Vice Parroquia de San Ramón, y se invita a las que deseen participar en este acto, siendo el punto de partida la casa Parroquial.

IGLESIA DEL CARMEN (Castillo Zulaica).— Hoy a las 18.30 horas pricipia en esta Iglesia un Triduo olemne de súplica a la Sma. Virgen del Carmen por las necesidades de la Patria.

Este triduo terminará el 18 con una misa de comunión general a las 8.30.

A esta comunión general se invita de una manera especial a todos los hombres católicos que, con el corazón lleno de amor a la patria y con el alma ardiente de fe y gratitud, quieran recibir en sus pechos a Jesús Hostia, Supremo señor de las naciones, y honrar también, así, a la Celestial Reina de Chile, la Virgen del Carmen.

Esta comunión general será por los Padres de la Patria, que nos legaron, con sus virtudes cristianas y heroismo cívico, un Chile grande, esforzado y respetable en el concierto de las naciones del orbe.

Además el 17 a las 18.30 se inaugurará la diadema de luces que un grupo de vecinos ha costeado para el monumento de la Sma. Virgen del Carmen que está sobre el Torreón de la capilla del Castillo.

Contador

A. Cañas B.

REGISTRADO

20 años práctica

Recibe toda clase de contabilidades.

TELEFONO 979—PRAT N.o 574.

10479—

Actividades Sociales

ASOCIACION DE COMERCIANTES MIONRISTAS EN VINOS DE CONCEPCION.— Cita a reunión de directores para hoy a las 13.30 horas para otorgar la concesión al socio que presente su mejor propuesta y tratar de la Sociedad de Coronel en la cual hay varios socios. Local de reunión: Carreras 1459.

EN DEFENSA DE LA UNIVERSIDAD DE CONCEPCION.— El presidente del comité pro defensa Universidad de Concepción, con motivo de organizar en la mejor forma el gran comicio simultáneo que debe llevarse a efecto el día 26 del presente mes, de Concepción al sur, y para lo cual se formó comitéas en diferentes pueblos de la zona sur, principiando por Los Angeles hasta Osorno, cita a junta general a todas las organizaciones adheridas a este movimiento, las cuales deben enviar sus representantes a esta reunión que tiene capital importancia para el fin que se persigue.

Es sabido que la comisión de Higiene de la Cámara de Diputados por un voto de mayoría informó favorablemente el proyecto que el Ejecutivo pasa al Congreso Nacional en que se autoriza a la Polla Chilena de Beneficencia para ilimitar los sorteos de su lotería; pues bien como tal proyecto de ley traería por consecuencia el estagnamiento de nuestra Universidad regional, toda vez que ello significa una disminución en sus entradas que hoy le permiten desarrollar en forma restringida sus actividades educacionales y edificación de las diferentes escuelas que les son indispensables debemos combatir tal proyecto y a ello tiende el comicio acordado por el comité ejecutivo permanente de las organizaciones obreras; comicio simultáneo en toda la zona sur, que se prepara también activamente para tal objto.

De acuerdo con lo expresado se recomienda especialmente la asistencia a esta junta la que al mismo tiempo tomará nota del volante manifiesto que se ha preparado con el objeto de invitar al pueblo en general a este gran movimiento en que se defiende el interés de las provincias sureñas de la ambición del centralismo.

Hora de la sesión: 20.30; local: salones de la Soc. Lorenzo Arenas.

CLUB LA UNION.— Cita para hoy a las 20.30 horas a junta general.

Se ruega entrenamiento por tener que actuar en el torneo Relámpago que efectúa la Liga Particular, el 18 del presente con el Mercado.

REMATE

De menaje de casa por cuenta del señor LUIS A. PRIETO A. HOY MIERCOLES 15 del presente a las 14 horas, en:

450 — CHACABUCO — 450

— HAY —

PASADIZO. — Visillos;; cuadritos; espejo; pedestales; plantas; limpiapies; sillas; sillones mimbres; etc.

COMEDOR. — Cuadros; plantas; amoblado de mimbre; cojines; diván tapizado en felpa; reloj de pared; mesitas; figuras; pañitos; carpetas; medallon; mesa antigua de centro con cubierta de mármol; manteles; floreritos; jardineras; bandejas; teteras; platitos; dulceros; fuentes; paneras; copas; vasitos; jarros para agua; copas de cristal; Id. para licor; aparador; trinche; platitos para postre; piso para tortas; piezas para té; queseras; fruteros; aguamaniles; tenedores; cucharitas para té; Id. soperas; cuchillos; tazas; servilletas; alcuzas; mantequillero; mesa de comedor; sillas para Id. azucareros; globo eléctrico; azafates; platos hondos y bajos; bandejas; tulipas; lecheros; etc.; etc.

DORMITORIO. — Plantas; caja de madera; cortinas; biombo; botiquín; repisas; polveras; cómoda; bidet; velador con mármol; ropero; sillón de viena; colchón de lana; marquesa con sommiers; catre cuna para niños; escritorito; Id cortinas; stores; almohadas y almohadón; etc.

VARIOS: COCINA Y PATIO. — Estantes; repisas; mesas; baño de asiento; canastos; mesones; sofá; sillas; pendientes eléctricos; escobillones; bandejas; herramientas; parrillas para planchas; planchas; jaula co canario; ollas; cacerolas; sarten; teteras; cafetera; gamela; mortero; máquina para moler carne; damajuanas; barricas; sacos vacios; cocina económica; lavaplatos; mesas; carnicera; piedra para moler; bote para helados; planchas de zinc; puertas; cerco de madera; botellas; bateas; plantas surtidas y varios objetos de casa.

LO QUE ESTARA A LA VISTA HOY DE 9 ADELANTE.

Pelajio Figueroa Anquita

Martillero de Hacienda.

BARROS ARANA N.o 348 — TELEFONO 265.

HOY A LAS 14 HORAS SE INAUGURA LA CONVENCION REGIONAL DE LOS PANIFICADORES

Asistirán representantes del gremio de todo el sur y un representante del ministro del Trabajo y funcionarios locales

Se clausurará mañana a las 20 horas con un gran comicio en la Plaza Cruz

Los panificadores, uno de los gremios que con mayor decisión y entusiasmo a lo largo del país, defienden sus conquistas gremiales, sociales y económicas, hoy a las 14 horas, en calle Angol 463, inician una convención regional para clasificar sus posiciones y planificar su acción y desarrollar, en defensa del derecho de organización y que cese la persecución en algunos pueblos de la región a los sindicatos y obreros sindicalizados.

El ministro del Trabajo señor Bernardo Leygthon, en sus deseos que se solucionen en forma rápida y práctica los problemas obreros, enviará un representante directo a este magno acto gremial.

Asistirán también altos funcionarios de la Dirección General de Sanidad y el inspector provincial del Trabajo señor Horacio Parada de la Cotta.

Las delegaciones

Enviarán delegados directos a esta Convención Regional, los panificadores de Chillán, Lota, Coronel, Tomé, Talcahuano, Concepción, Los Angeles, Angol, Mulchén y la junta regional zona austral, que controla, orienta y dirige las actividades de los panificadores desde la provincia de Cautín a Magallanes.

La Junta Central de la Federación Nacional de Panificadores de Chile se hará representar por intermedio de su secretario general que a la vez, representará a los panificadores en la Convención Nacional de Molineros, que se efectuará en nuestra ciudad los días 18 y 19 del actual.

Comisiones y presidencia de la Convención

En la sesión inaugural de hoy, se nombrarán tres presidentes; dos secretarios de actas, dos secretarios de prensa y se nombrarán las comisiones de asuntos inmediatos; legislación; organización y asuntos varios.

A las 19 horas, se verificará una sesión plenaria de delegados. Mañana a las 9 horas se efectuará la segunda sesión plenaria, a las 14 horas la tercera sesión plenaria, hasta terminar.

El gran comicio de mañana

Finalizará sus labores la convención regional de panificadores, con un gran comicio público que se verificará mañana a las 20 horas, en la Plaza Cruz, invitando a todas las organizaciones obreras y pueblo en general. El sindicato profesional de Panificadores de Concepción, invita a todos estos actos a los panificadores en general, especialmente a los que trabajan en los establecimientos del trust de dueños de panaderías, ya que no hay ley alguna que les impida organizarse y ejercitar libremente todos sus derechos.



POLITICA LOCAL

Desfile con antorchas de los aliancistas

Hoy debe realizarse el anunciado desfile con antorchas y comicio público, organizado por la Juventud Aliancista de Concepción para divulgar el Congreso que se realiza en la capital para las Fiestas Patrias y para despedir a los delegados de la Provincia a este torneo

En cumplimiento de disposiciones igentves sobre Seguridad Interior del Estado, los organizadores de estos actos, hicieron la participación correspondiente a la Intendencia y esta autorizó en todas sus partes el desfile y comicio, trasmitiendo la orden correspondiente a Carabineros. Los aliancistas se concentrarán a las 19 horas con sus respectivas antorchas en la Plaza Condell y después que hallen algunos oradores, iniciarán el desfile por la calle Heras, Prat, Cruz y Plaza del mismo nombre, donde se realizará el comicio público.

PARTIDO DEMOCRATICO DE CHILE.— Secretariado Provincial de Concepción — De orden de la Junta Ejecutiva designada por la Convención del Partido Democrático de Chile celebrada el 1.o de mayo ppdo. en la ciudad de Chillán citase para el miércoles 22 del presente a todos los jefes de núcleos a objeto de completar el Secretariado General de la Provincia de Concepción.

La reunión se llevará a efecto en el local del Centro de Propaganda Democrático Raúl Ferrada ubicado en calle Carrera esq. de Prat.

SECCIONAL SOCIALISTA EN CHIGUAYANTE.— Ha quedado organizada en Chiguayante una seccional del Partdio Socialista. La directiva de esta nueva seccional está formada por obreros de dicha localidad.

El domingo realizó esta seccional una de sus primeras concentraciones públicas, en la cual fué invitado el regidor socialist aseñor Antenor Vidal Latorre.

PARTIDO SOCIALISTA.— Hoy, en sus locales respectivos, se concentrarán los siguientes barrios, con la asistencia de los ecretarios que a continuación se indican:

Barrio Pedro de Valdivia.— A las 20,30 horas.— Secretarios seccional y de socorro.

Barrio Manuel Navarrete,— A las 21 horas, secretarios de organización y de correspondencia.

Barrio Manuel Bastías.— A las 20.30 horas, secretarios sindical y de defensa.

Mañana a las 20.30 horas, celebrará una importante concentración el barrio Durruti, con asistencia del secretario seccional, de Cultura y Propaganda y de la F. J. S.

Con asistencia del secretario general ejecutivo de la Federación Juvenil Socialista se realizó en nuestra ciudad el Congreso regional de dicha federación.

En este Congreso se aprobaron importantes conclusiones relacionadas con la organización de la F. J. S. a través de la provincia, con la línea doctrinaria de este organismo y se reafirmó su posición anti-fascista y anti-imperialista.

GRAN FEDERACION
Católica
SECRETARIA
San Martín 544

EL EQUIPO
más moderno
de toda clase
de
MAQUINARIA
Para
Cosechar
PASTOS
de la
renombrada
marca
"Case"
Unicos Importadores:
GRACE y Cía. (Chile) S. A.
Concepción, Temuco, Victoria, Chillán, Etc.

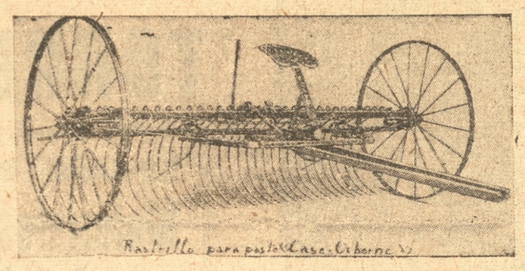

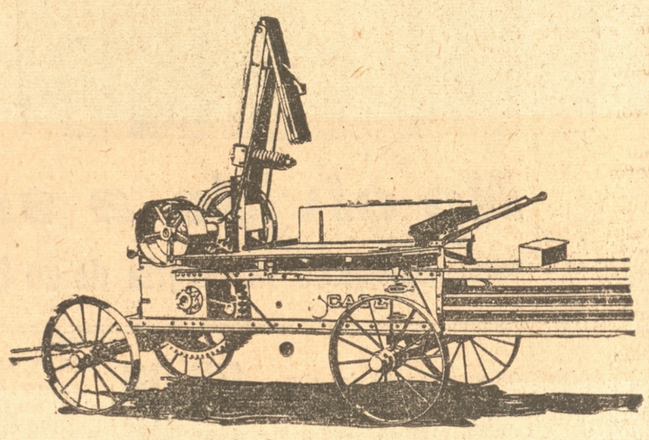

RAYUELA

CLUB CAMILO HENRIQUEZ.— Pone en conocimiento de los clubes afiliados a la Liga los partidos que se jugarán en canchas del club el día 19 del presente son los siguientes:

Primera división: Cóndor contra La Unión.

Segunda división: Deportivo Mercado contra Zañartu.

La Toma contra La Unión, dichos partidos se empezarán a las 14.30.

Pone también en conocimiento de los señores asociados que se encuentra enfermo en la Clínica de Concepción pieza N.o 13, el socio honorario de esta institución señor J. Missael Salgado S.

CLUB UNION DE CARPINTEROS.—Se avisa a todos los componentes del club y socios de la misma sociedad que el 19 y 20h abratorneo interno individual, desde las 14.30 adelante en nuestras canchas, en homenaje al aniversario patrio.

En cada distancia de 10 a 22 metros habrán 3 premios y las inscripciones se reciben hasta el 19 antes de efectuar el sorteo.

RAYUERIL LA TOMA.— Cita a entrenamientos diarios a los jugadores del 2.o equipo por tener que actuar el 19 contra La Unión en el torneo del C. Henríquez.

CLUB RAYUERIL BERNARD. — Cita para hoy a reunión general a las 19 horas. Se encarece la asistencia por ser segunda citación.

Al mismo tiempo se avisa que el hijo mayor del vicepresidente se encuentra en estado de suma gravedad.

CLUB LIBERTAD.— Cita a reunión de directorio para hoy a las 21,30 horas en la secretaría del club.

BOMBAS

SEXTA CIA. DE BOMBEROS — Cito a la Compañía a reunión general, para hoy miércoles 15 del presente alas 21.45 horas. Tenida de civil lista de reglamento.

TERCERA CIA. DE BOMBEROS.— Cito a la Cia. a ejercicio para hoy miércoles 15 a las 21.30 horas. Uniforme de trabajo y lista de reglamento.

Westermeyer
M.R.
Como Ud. necesita hacer sus
compras para el 18
Sírvase tomar nota que nosotros le ofrecemos espléndidos surtinos generales en artículos de novedad y a precios de especial conveniencia
PARA NIÑOS:
Magnífico surtido en TERNITOS confeccionados en muy buenas telas — ROPA INTERIOR, etc.
PARA SEÑORAS: Oportunidades en CONFECCIONES
Medias de las mejores marcas, Ropa interior en juegos y piezas
PARA CABALLEROS:
Nuevo y gran surtido en
Sombreros . Camisas : Corbatas : Ropa Interior : etc.
Casa Westermeyer
Caupolicán esquina Freire

Rastras Extirpadoras (Flexibles)
"Rud. Sack"
Tipo UNIVERSAL
SEÑOR AGRICULTOR:
Ha llegado el momento de recorrer las siembras para lo que recomendamos las ya conocidas rastras extirpadoras que responden ampliamente a las siguientes poderosas razones de eficiencia:
1°) DESTRUYEN las malezas antes y durante el crecimiento de las plantas, principalmente la arvejilla y el yuyo.
2°) CONSERVAN la humedad conveniente al suelo.
3°) DESMENUZAN la costra endurecida, dando al terreno su porosidad conveniente.
4°) DETERMINAN un aumento de rendimiento de 10 a 15 %.
También dan espléndidos resultados empleándolas para tapar el trébol en sembrados de trigo.
Ofrecemos estas excelentes rastras en diversos tipos adaptables a las más variadas condiciones de terreno
GILDEMEISTER y Co.
Concepción

BIBLIOTECA CENTRAL DE LA Universidad de Concepción

Interesantes materias se trataron ayer en la sesión municipal

ACUERDOS APROBADOS POR LA CORPORACION NO SE PUEDEN DEROGAR SINO DESPUES DE SEIS MESES. PROYECTO DE GRANDES PROPORCIONES PRESENTA EL REGIDOR Sr. VIDAL LATORRE.— SOBRE CONSTRUCCION DEL ESTADIO SE TRATO TAMBIEN EN ESTA SESION Y HUBO AMBIENTE PARA QUE SE CONSTRUYA UN GIMNASIO EN VEZ DE ESTADIO. — OTRAS MATERIAS TRATADAS EN ESTA SESION

Ayer a las 18.30 horas, se efectuó la sesión municipal con la Presidencia del Alcalde señor Gutiérrez, y con asistencia de los Regidores señores: Sutter, Vidal, González, Arteaga, y Arce, actuando de Secretario oficial el primero de la Secretaria don Ramón Espinoza, y con la concurrencia del Director de Obras Municipales, señor Del Castillo y el médico Municipal señor Sanhueza.

Se leyó el acta de la sesión anterior, la que se aprobó con la modificación del señor Arce de que la I. Corporación habia dejado para tratar en la próxima sesión lo referente a los mataderos del Seminario y Hospital.

SOLICITUD DEL SR. OSCAR MORALES, PRESIDENTE DE LA SOC. DE ABASTO PADILLA Y CIA.— El Alcalde pide el consentimiento de la sala para conocer una solicitud de la Soc. de Abasto Padilla y Cia, que se opone a la consesión hecha a una firma con el objeto de explotar el destructor para los animales enfermos.

El señor González expresa que la I. Municipalidad no puede volver atrás sobre una cuestión que ya aprobó, y tiene que trascurrir seis meses para derogar lo que ya ha sido aprobado; y agrega que todo animal impropio para el consumo debe restarse a la circulación por razones fáciles de comprender, que están basadas en la salubridad pública.

Se hace presente lo que dice la solicitud de que en Santiago, se pagan por la Municipalidad los animales, que se queman en el destructor.

El señor González dice al respecto que estaría de acuerdo con esta idea, y aduce consideraciones sobre el particular.

El señor Arteaga expresa que lo que se podria sacar en dinero sería para los gastos del destructor, como ser su conservación, etc.

El señor Arteaga habla sobre el informe que debe pasar a conocimiento de la Municipalidad sobre los mataderos, y que ya hace más de un mes que se comisionó una delegación del Municipio para que se abocara esta cuestión.

Se forma debate sobre esta materia, en la cual tercian varios señores regidores y el Médico Municipal señor Sanhueza, dice que la comisión redactó un informe; pero que él, con el veterinario, confeccionarán un informe técnico sobre el particular.

El señor Arce dice que el informe debe estar ya redactado y solo faltaría entregarlo en secretaria para ponerlo en conocimiento de la I. Corporación.

Se presentó una solicitud para establecer una lavandería de azúcar, la que se aprobó de acuerdo con el informe de la Dirección de Obras Municipales que dice que no se le puede conceder esta concesión en carácter permanente, sino por unos cinco años y después de haber acreditado el concesionario, haber efectuado las obras que son necesarias para el establecimiento de dicha fábrica.

El señor Vidal acepta segun lo que dice el informe de la Dirección de Obras Municipales.

El señor González habla sobre una solictud, y pide el asentimiento de la sala para tratarla. Lo que le fué concedido.

El señor González, contando con el asentimiento de la sala, dice que los empresarios de teatros solicitan la rebaja de los derechos que pagan por la exhibición de las peliculas que pasan en sus respectivos establecimientos, y lee al respecto informes del señor Aníbal Alfaro, Inspector de la Municipalidad de Santiago, que dejan establecido que son las compañías importadoras las que pagan los derechos respectivos a la Municipalidad, y que para armonizar esta cuestión, aquí en Concepción, serían las empresas teatrales las que debieran pagar los derechos para deducirlas de las compañías importadoras de películas, las cuales pagarían los cincuenta pesos por pelicula que se estrenara o se exhibiera.

El señor Vidal dice que si en Santiago se pagan cincuenta pesos por las compañías importadoras por cada exhibición, sería conveniente que los empresarios exhibieran primero el recibo de pago antes de dar la película, sin cuyo requisito no se daría curso a las exhibiciones.

A este respecto el señor González dice que las empresas pagan sus derechos cada vez que exhiben las películas y las compañías exportadoras pagan sólo una vez, recibiendo todos los beneficios consiguientes.

El señor Gutiérrez está de acuerdo de que se paguen los derechos correspondientes conforme se ha discutido en la presente sesión.

Solicitud del gerente de la West Indian para el traslado de una bomba bencinera a otro lugar, e instalar un taller de vulcanización. Según el informa de la Dirección de Obras Municipales, debe accederse a esta solicitud, siempre que esta compañía se ponga de acuerdo con la empresa pavimentadora para los efectos de la reconstrucción del pavimento de la calle.

Sobre esta materia se produce un ligero debate en el cual se aclara la situación al respecto diciendo el señor Arce que debe responsabilizarse sobre los deterioros del pavimento, a la West Indian.

Se aprobó según el informe del Director de Obras Municipales, señor del Castillo.

ENTRA A TRATARSE SOBRE LA DEUDA A LA CIA. DE ELECTRICIDAD

El señor Alcalde trae a conocimiento de la sala la materia sobre la deuda que pesa sobre la Municipalidad referente a los 582 mil y tantos pesos que se deben a la compañía de electricidad, diciendo que había conseguido un contrato con dicha compañía para pagar en un plazo prudencial y con facilidades, esta deuda, y que en esta suma estaban comprendidos los intereses correspondientes, agregando que esto va a pasar al abogado de la I. Municipalidad para su estudio completo y resolver en consecuencia.

El señor González pregunta si el contrato de suministro de alumbrado está ya firmado con la compañía. Se le contesta que no.

EN LA HORA DE LOS INCIDENTES EL Sr. VIDAL PRESENTA UN PROYECTO DE GRANDES PROPORCIONES QUE CONSULTA TREINTA MILLONES DE PESOS PARA EJECUTAR OBRAS DE ADELANTO LOCAL

El señor Vidal Latorre presenta a la sala un proyecto de magnas proporciones referentes a obras de adelanto local, y que consulta la suma de treinta millones de pesos que proporcionarían las Cajas de Previsión y que dice así:

PROYECTO DE LEY

Art. 1.o — Autorízase al Presidente de la República para contratar un empréstito con la Caja Nacional de Ahorros, u otra institución bancaria que se interese, por la suma de treinta millones de pesos, con un interés de siete por ciento y cinco por ciento de amortización anual. En caso que otras instituciones bancarias no se interesaran por este empréstito, la Caja Nacional de Ahorros estará obligada a tomarlo.

Art. 2.o— Este empréstito será entregado por la institución correspondiente [illegible] cialidades de [illegible] millones de pesos anuales.

El Ministro de Fomento indicará las fechas en que deben ser entregadas las cuotas a la Tesorería General de la República, la que abonará a la cuenta especial denominada "Ciudad de Concepción". Los intereses y amortizaciones empezarán a regir desde la fecha del depósito en la Tesorería General de la República.

Art. 3.o— Los intereses y amortizaciones del empréstito serán de cargo del presupuesto del Ministerio de Fomento, en el Item respectivo de Obras Públicas.

El servicio de la deuda estará a cargo de la Caja de Amortización [illegible] tro de Fomento hará entrega de los fondos necesarios.

Art. 4.o— Los fodos del empréstito, indicados en el Art. 1.o, serán destinados a construir un molo en la margen derecha del río Bío Bío que da a la ciudad de Concepción, paralelo a la actual Avenida Pedro de Valdivia, contemplando los estudios que, al respecto, hay en la Dirección de Obras Municipales de la Municipalidad de Concepción.

La Dirección de Obras Públicas hará los estudios necesarios dentro del marco ya indicado y que contempla los siguientes cálculos:

Enrocado de 80.000 metros cúbicos a $ 150 el metro, son .. .. $	12.000.000
Movimiento de tierras, rellenos e imprevistos .... "	4.000.000
Expropiaciones, según lista de los estudios municipales .. .. "	5.488.300
Total .... $	21.488.300

Con el saldo de $ 8.511.700, deberá contemplarse la construcción de una avenida costanera, debidamente pavimentada e iluminada; la construcción de un balneario municipal y entretenciones populares de deporte con todos sus servicios.

Todas estas aobras quedarán a beneficio de la Municipalidad de Concepción.

Art. 5.o— La Dirección General de Obras Públicas, deberá terminar los estudios completos del molo, avenida costanera, balneario municipal y demás obras indicadas en esta ley, en el plazo máximo de tres meses a contar desde la fecha de la vigencia de esta ley y deberá empezar, inmediatamente de terminados los estudios y planos, los trabajos, por administración, debiendo estar entregadas el total de las obras en el plazo máximo de tres años a contar de la vigencia del la presente ley.

Art. 6.o— Las expropiaciones, de las propiedades indicadas en el estudio municipal, se harán por una comisión ad honorem, compuesta del Intendente y Alcalde de Concepción, de dos ingenieros de la Dirección General de Obras Públicas y de tres propietarios afectos a las expropiaciones, nombrados por el 50 por ciento del total de los propietarios afectados. Las decisiones se tomarán por mayoría de votos, sin apelación ni ulterior recurso. De todas maneras el valor de las expropiaciones no podrán ser por sumas inferiores al avalúo fiscal.

Art. 7.o— Las ciento cuarenta hectáreas que se calculan quedarán de las expropiaciones y demás terrenos utilizables con la contrucción del molo, la mitad corresponderá al Estado y la otra mitad a la Municipalidad de Concepción. El reparto de estos terrenos entre el Fisco y la Municipalidad, se hará por una comisión compuesta por el Intendente y Alcalde de Concepción y un ingeniero del Ministerio de Fomento, sin remuneración alguna extraordinaria.

Art. 8.o. — Los Ferrocarriles del Estado, deberán retirar, en el plazo máximo de dos años la ubicación actual de la Estación Central de Concepción, llevándola a un sitio adecuado que esté en armonía con la urbanización y demás trabajos contemplados en la presente ley.

Art. 9.o. — La Caja de Seguro Obrero Obligatorio, deberá construir en la ciudad de Concepción y en lo sitios adecuados, habitaciones obreras por un valor de cuatro millones de pesos anuales, por un período no inferior a cinco años, salvo que con las construcciones efectuadas, se haya suplido la necesidad de vivienda obrera.

Las Cajas de Empleados Públicos y Periodistas, de Empleados Particulares, de Carabineros, de Ferroviarios y de Empleados Municipales, deberán también construir en la ciudad de Concepción, casas para sus imponentes por un valor mínimo de un millón de pesos anuales cada una, hasta suplir la carencia de habitaciones de sus imponentes. Estas casas las Cajas podrán arrendarlas o venderlas a sus imponentes.

Art. 10. — La Municipalidad de Concepción podrá cobrar a esas Cajas una multa equivalente al 10 o|o de las inversiones que debían hacer por el rubro indicado en el Art. 9.o. — En caso que no dieren cumplimiento a esta ley.

Art. 11. — Deróganse todas las disposiciones legales que estén en contraposición con la presente ley, la que empezará a regir desde su publicación en el Diario Oficial.

Al finalizar la lectura del proyecto, el señor Vidal Latorre, expresa que lo entregado a la I. Municipalidad para que lo haga suyo y dará a sus colegas las explicaciones del caso por si hay alguno que desee hacer alguna sobservaciones.

A este respecto el señor González expresa que el proyecto es muy hermoso pero que es imposible llevar a la práctica, por cuanto el Gobierno no estaría en condiciones de poder financiarlo. — También dice que en un tiempo él presentó un proyecto del a misma naturaleza y sobre el mismo tema, y que la Dirección de Obras Públicas lo rechazó por las dificultades de su financiamiento, y que este proyecto por su importancia, debe ser tratado en una sesión especial para conocerlo en detalles, y para que todos se compenetren de él, y que hay un proyecto nuevo que consulta la canalización del rio según una nueva técnica, y que ha sido aprobado por el organismo respectivo.

Replica el señor Vidal que su propósito ha sido traer este proyecto a la consideración de la sala para cumplir el programa que se impuso la Municipalidad de efectuar obras de adelanto de fondo, cuando se efectuó la reunión de parlamentarios de la provincia y que fué solucionar los problemas de la ciudad y de la región, y es el momento de iniciar la obra de que el Municipio principie la iniciación de grandes proyectos, y es necesario poner a los parlamentarios entre espada y pared; y que bien se puede hacer aquí lo que se ha hecho en Santiago respecto al aislamiento del cerro Santa Lucía; y que no es el Gobierno el que va a proporcionar el dinero sino las Cajas de Previsión, ya que así mismo deben construir la habitación con los dineros que reciben de los imponentes que ascienden a la suma de 350 mil pesos por año, dineros que se están acumulando sin darles inversión. El señor Arce considera muy interesante el proyecto del señor Vidal Latorre, pero lo oncuentra de difícil ejecución.

El señor Vidal habla sobre el camino de Chiguayante, del cual ha sabido que se va a efectuar de macadam hidráulico, lo que no es posible: si así fuera sería una obra que no estaría de acuerdo con lo que se recibe por contribución, pues la ley de caminos dispone que se deduzcan el 2 por mil de lo que se paga, y esta cantidad asciende a cerca de 500 mil pesos por año en solo la Comuna de Concepción y sería conveniente pedir informe al Ministerio de Fomento sobre el particular, haciendo presente que este camino se construya desde Chiguayante a Concepción.

TABLA DE INTERESES Y AMORTIZACION DE LA DEUDA

Año:	Intereses	Amortizaciones	Total cargo presupuesto	Saldo de la deuda
1	$ 700.000	$ 500..000.—	$ 1.200.00	$ 9.500.000.—
2	1.365.000	975.000.—	2.340.000	18.525.000.—
3	1.996.750	1.426.250.—	3.423.000	27.098 750.—
4	1.896.912.50	1.354.937..0	3.251.850	25.743.812.50
5	1.802.066.90	1.354.937.50	3.157.003.40	24.388.875.—
6	1.707.221.25	"	3.062.158.75	23.033.937.50
7	1.612.375.60	"	2.967.312.10	21.689.000.—
8	1.517.530	"	2.872.467.50	20.324.062.50
9	1.422.68..40	"	2.777.621.90	18.969 125.—
10	1.327.838.75	"	2.682.776.25	17.614.187.58
11	1.232.992.10	"	2.587.929.60	16.259.250.—
12	1.133..147.50	"	2.493.085	14.904.312.50
13	1.043.361.50	"	2.398.239.40	13.549.375.—
14	948.456.25	"	2.303.393.75	12.194.437.50
15	853.610.65	"	2.208.548.15	10.839..500.—
16	758.765	"	2.113.702.50	9.484.562.50
17	663.914.40	"	2.018..856.90	8.129.625.—
18	569.072.75	"	1.734.310	4.064.812.50
19	474.240.75	"	1.924.010.25	6.774.687.50
20	379.372 50	"	1.829.177.25	5.419.750..—
21	284.536.90	"	1.639.473.40	2.709.875.—
22	189.691.25	"	1.544.628.15	1.354.937..0
23	94.845.70	"	1.449.783.20	0.000.000.00

SOBRE EL PROYECTO DE LA CONSTRUCCION DEL ESTADIO TAMBIEN HABLA EL SR. VIDAL LAORRE

Sobre el proyecto de la construcción del Estadio también habla el señor Vidal Latorre, y dice que los diarios han dado la noticia de que se van a gastar más o menos unos 200 mil pesos en la construcción del Estadio, y que el terreno sobre el cual se va a construir, no sirve por ser demasiado bajo e inundarse con las aguas del Andalién. Mi opinión, dice, es que en vez de gastar este dinero en la construcción del Estadio, esta plata debe emplearse en la construcción de un Gimnasio para que hayan canchas de basketbol, box, fútbol, pistas, casetas y tribunas, con lo cual ganaría la ciudad de Concepción y se ahorraría el dinero la inversión de comprar suelo para estadio.

Se levantó la sesión, a las 19.40 horas.



¡¡REGALAMOS!!

Un hermoso pañuelo de seda por cada compra mayor de $ 20.00 — Obsequio por esta semana de la GRAN FABRICA

READI y Cía.

DETALLAMOS ALGUNOS ARTICULOS:

Medias de seda natural..... $ 26.90
Medias Kied..... 4.90
Medias Topaze de primera, sin falla..... 11.90
Medias Cristal, de primera, sin falla..... 15.90
Medias Lys, de primera sin falla..... 14.80
Medias Gazelle, muy buenas..... 17.00
Medias de hilo..... 4.90
Combinaciones de seda..... 5.90
Espumilla de Seda de 0.95 mts..... 11.80

y muchos otros artículos que ofrecemos a mitad de precio por esta semana — Visitenos y se convencerá

Caupolicán 568 entre B. Arana y Freire

READI y Cía.

10507—

REMATE EN LAS AGENCIAS

MANANA JUEVES 16 DE SEPTIEMBRE EN CONCEPCION

9 horas. Estrella de Oro. 21636|23075 y 35513|36241. Maipú N.o 453.
10 horas. La Campana. 82015|82687 y 39704|40167. Maipú N.o 900.
14 horas: La Perla. 1490|2000 y 81063|81704. Maipú N.o 801.

LAS PRENDAS ESTARAN A LA VISTA DEL PUBLICO DOS HORAS ANTES DEL REMATE. PAGO AL CONTADO.

10504— EL INSPECTOR.

Reorganización de la Caja de Previsión de los Empleados Particulares se pide

Un Comité quedó formado ayer en nuestra ciudad

Ya se ha dado cuenta de las actividades que ha auspiciado la Asociación de Viajantes de Chile de esta ciudad entre los empleados particulares, con el propósito de obtener que los imponentes de la Caja de Previsión de Empleados Particulares se aboquen al estudio de la situación del mencionado organismo, en cuanto a su actual administración, respecto de su funcionamiento y de los beneficios de que los mismos imponentes deben gozar de acuerdo con las disposiciones y reglamentaciones atingentes al mismo organismo de previsión. En efecto existen algunas quejas de ese gremio, por las inversiones en contradicción con los principios que informaron la creación de la misma Caja; por la falta de representación genuina y directa de los interesados, y por la carencia de medias para la tramitación en provincias de préstamos de adquisición de propiedades y préstamos de auxilio. Además preocupa a los empleados particulares el último proyecto presentado al parlamento, referente a la Medicina Preventiva, proyecto que no acepta el gremio por estimar que con esto se lesionan los fondos de la Caja, sin que por ello se obtengan en la práctica beneficios para los empleados.

Ayer se celebró una reunión de representantes de la mencionada Asociación de Viajantes, de delegados de empleados de firmas comerciales e industriales de la ciuda y pueblos vecinos, y de delegados de organizaciones como la Asech, Colegio de Contadores, Sindicato del Telégrafo Comercial, Federación de empleados de la Cooperativa Ferroviaria, Sociedad de Empleados de Comercio etc., etc., y se dejó constituido un comité formado por representantes de todas entidades, comité que se denominará "Comité pro reorganización de la Caja de Previsión de Empleados Particulares".

El comité se constituyó definitivamente y continuará su labor estudiando el plan de trabajo a que deberán también ceñirse los demás comitées cuya formación se está gestando en las principales ciudades del país. Según informaciones ya han quedado formados los comitées provisorios de Temuco y Valdivia; del entusiasmo existente se espera que pronto quedarán organizados otros comitées.

El jueves próximo a las 21.30 horas, celebrará reunión el comité de esta ciudad, en el local de la Asech, Ongolmo N.o 550

Correspondencia al comité debe ser dirigida al presidente calle Colo Colo N.o 48

Del nuevo edificio de la Estación de esta ciudad se preocupó ayer el Director General de los FF. CC.

Don Juan Lagarrigue arribó por el nocturno y regresó en la tarde a la capital, después de tratar el asunto

Conversó con los miembros del Comité pro-adelanto local y dió seguridades

En nuestra ciudad estuvo ayer el señor Director General de los Ferrocarriles del Estado, don Juan Lagarrigue, quien venía a Concepción por razones del servicio a su cargo.

En la mañana, por el tren nocturnos, arribo el señor Lagarrigue, regresando por la tarde a la capital, después de haber concedido algunas audiencias a representantes de organizaciones ferroviarias de la red-sur.

El Comité Pro-Adelanto de Concepción, que desde hace mucho tiempo viene gestionando la construccion de un amplio edificio para la Estación Central de nuestra ciudad que esté de acuerdo con su importancia, solicitó una entrevista del señor Director General, a la que concurrieron además de algunos jefes ferroviarios los representantes del Comité señores Zenón Urrutia Manzano, Alberto Oddou Ortiz y Reinaldo Bascur.

Después de escuchar cordialmente a los representantes del Comité, quienes expusieron la necesidad de proceder cuanto antes a la edificación del edificio de nuestra referencia, el señor Lagarrigue manifestó que estaba de acuerdo con los concurrentes en el sentido de construir la nueva Estación, pero que hasta el momento no había sido posible hacerlo debido a la situación financiera de la Empresa.

Explicó el señor Lagarrigue las características que debe reunir este nuevo edificio, estimando que es posible aprovechar material de la actual edificación, lo que hará disminuir el elevado costo de la obra.

En el próximo año se iniciarán impostergablemente los trabajos, ya que el propio señor Director General gestiona la inclusión en el Presupuesto de una partida destinada a financiar la construcción.

Prometió, finalmente, venir nuestra ciudad en compañía del Sub-Director de los Ferrocarriles, don Jorge Guerra Squella, a estudiar especialmente este asunto, fijar las líneas generales a que se sujetará la construcción y resolver definitivamente sobre la obra. — Este viaje los harán los funcionarios mencionados en unos veinte días más.

Los miembros del comité agradecieron los propósitos del señor Lagarrigue, manifestándole que la ciudad entera recibiría sus declaraciones con gran satisfacción, ya que es un anhelo general que Concepción posea una Estación que esté de acuerdo con su importancia como ciudad y con el gran número de pasajeros y carga que desde aquí se moviliza hacia diversos puntos del país.

Además, se trataron en esta entrevista otros puntos de interés para el mejoramiento del servicio ferroviario, manifestando el señor Lagarigue profundo interés por satisfacer las peticiones de los miembros del Comité y expresando que la Empresa se preocupará especialmente de las materias abordadas.

CIUDADANO...

La mejor forma de cumplir la disposición municipal de pintar el exterior de su edificio, es usando

PINTURA TRICOLOR

★★★ 3 y 4 ESTRELLAS ★★★★

EN VENTA EN TODAS LAS MERCERIAS

APROVECHE LOS ULTIMOS DIAS

de nuestras ofertas sensacionales de

FIESTAS PATRIAS

Todos nuestros artículos reducidos a mitad de precio — Verdaderas gangas

Para Señoras

Telas de temporada recién recibidas

TELAS francesas, el metro sólo. . . .	$ 3.90
TELAS estilo popelina. sólo el metro	4.90
POPELINAS para batitas ligeras, mt.	7.50
100 COLORES de CRETONAS. el metro sólo	4.80
BLUSAS para niños. recién recibidas, con cierre, a	18.90
CHALEQUITOS de lana cardados importados, todos los colores, sólo a	22.80
BLUSAS de punto, con cierre a . . .	10.80
BLUSAS de gamuza, sólo a	14.80
BLUSAS piqué de seda, todos los colores	18.90
BLUSAS de seda, modelos nuevos. a	32.80

Para Caballeros

HEMOS recibido recién el gran SOMBRERO de moda, el famoso "Angora", lo regalamos sólo a. . .	$ 35.80
SOMBREROS fieltro escogido, sólo a	50.80
SOMBREROS fieltro de seda	65.80
CAMISAS un color y listadas	30.80
CAMISAS popelina de Panamá, a	35.80
Un gran surtido en CAMISAS blancas, desde	25.80

Y muchas oportunidades que Ud. puede aprovechar si nos visita

LOS DOS CUYANOS

Barros Arana 599 esq. Caupolicán

PARA QUE TODO EL MUNDO

Pueda adquirir

CALZADO PARA EL 18

HEMOS HECHO

FORMIDABLES REBAJAS DE PRECIOS

en todos nuestros

SELECCIONADOS SURTIDOS

INCLUSO EN:

Calzados de última novedad, Fantasías de Gran Gusto

CONTAMOS

con el mejor surtido en

Elegante Calzado fino para Caballeros

VISITE HOY MISMO

LA BOTA BLANCA

FREIRE 624 : CONCEPCION

10495—

Se necesitan Caldereros

Maestranza Ferrocarriles

10494—

CORONEL

Baile social organiza la Cruz Roja con fines de beneficencia

Se llevará a efecto el viernes próximo.—Las entradas están en venta en la Botica Ruiz.—Otras noticias de actualidad. Programa de fiestas patrias

CORONEL.— El viernes próximo se llevará a efecto el gran baile social que organiza la Cruz Roja local, con fines de beneficencia, como número integrante del programa de festividades patrias.

Este beneficio que ha de congregar sin duda un numeroso grupo de familias, está llamado a constituir un éxito, dadas las nobles finalidades que persigue, que no son otras que dar impulso a las actividades que la institución desarrolla en favor de las clases desvalidas.

En diversas oportunidades nos hemos preocupado de la marcha de la Cruz Roja y de sus diversas labores, donde con tanto entusiasmo participan un grupo de damas y caballeros distinguidos de la localidad como también profesionales de prestigio que aportan su contingente valioso al mejor desarrollo de sus actividades.

En la actualidad esta institución necesita de fondos con que poder hacer frente a sus compromisos y es por esto que ha solicitado la cooperación de las autoridades y vecinos ante el próximo beneficio que se ha anunciado.

Por otra parte se han designado las distintas comisiones que tendrán a su cargo la organización del baile y se han dado los pasos necesarios contratando un excelente orquesta de Concepción, que dará realce especial al beneficio.

Como expresamos en nuestra edición anterior este beneficio se efectuará en los salones de la I. Municipalidad y parte de las utilidades serán para la Junta de Auxilio Escolar de la localidad.

Las entradas que están a disposición del público en la Botica Ruiz se han fijado en $ 5, para los caballeros y $ 2, para las damas.

ROTARY CLUB.— En su última sesión el Rotary Club de Coronel designó a don Alfredo Betteley como su delegado oficial al banquete que los rotarios de Santiago ofrecerán el día 29 del presente mes; en el Club de La Unión, al presidente del Rotary Internacional, Mr. Maurice Duperrey, con motivo de su visita a nuestro país.

En esta misma sesión el Dr. Mena disertó sobre el problema de los alimentos y las causas del estreñimiento, quedando a continuar su charla en la sesión próxima.

Programa elaborado por las autoridades y vecinos de la localidad, para la celebración del 127 aniversario de nuestra Independencia Nacional

DIA 17

18 hrs.— Inauguración de las ramadas populares, por las autoridades y comisión respectiva.

22 hrs.— Gran baile social, en los salones de la I. Municipalidad, organizado por la Cruz Roja local.

DIA 18

7 hrs.— Salvas de 21 cañonazo, por Carabineros.

8 hrs.— La Banda de Músicos recorrerá las calles de la población tocando himnos marciales.

8 hrs.— Embanderamiento general de la población.

9 hrs.— Izamiento de la Bandera en la Gobernación Departamental, por un pelotón de Ca-

10.30 hrs.— Conferencia patriótica en la plaza "21 de Mayo" a cargo de un oficial de Carabineros, con asistencia de las autoridades, alumnos de las escuelas. Cuerpo de Bomberos otras instituciones y pueblo en general. En este acto se cantará el himno nacional y se distribuirán libretas de la Caja Nacional de Ahorros, con fondos donados por la I. Municipalidad, a los mejores alumnos de las escuelas.

11 hrs. Te-Deum en la Iglesia Parroquial, con asistencia de las autoridades.

15 hrs.— Ejercicio del Cuerpo de Bomberos, frente a la plaza A. Latorre.

17 hrs.— Concurso de cuecas en el recinto de las ramadas (Con premios). Servirá de jurado la misma comisión de ramadas.

18.30 hrs.— Salvas de 21 cañonazos, por Carabineros.

21.30 hrs.— Fuegos artificiales y elevación de globos, en la plaza Almirante Latorre.

DIA 19

8 hrs.— Salvas de 21 cañonazos, por Carabineros.

9 hrs.— Izamiento del pabellón nacional, en la Gobernación, por un pelotón de carabineros.

10 hrs.— Concurso de Tiro al Blanco, en la cancha del Club Coronel, ubicada frente al Hospital. (Con premios).

12 hrs.— Almuerzo para los niños pobres en el local de la Cruz Roja.

14.30 hrs.— Inauguración de los juegos populares en la calle Balmaceda, frente a la plaza A. Latorre. (Con premios).

16 hrs.— Visita a los enfermos del Hospital, por las autoridades, Cruz Roja, etc. Se repartirán algunos obsequios a los enfermos.

18.30 hrs.— Salvas de 21 cañonazos, por Carabineros.

DIA 20

10 hrs.— Regatas en la bahía (Con premios).

11.20 hrs.— Competencia de básquetbol, en la cancha ubicada en calle M. Montt esquina Cousiño.

12 hrs.— Almuerzo para los reos de la Cárcel.

COMISIONES

COMISION RAMADAS.— Señores: Santiago Monks, Armando Aguilera H., Luis Labra Cav. Contador de Carabineros Sr. Víctor del Solar, Isidoro Roa y Teniente de Carabineros Sr. Carlos Manterola y Sr. Otto Andrade A.

COMISION FUEGOS ARTIFICIALES.— Señores: Roberto Rodríguez Ch., Osvaldo Heyder M., Voltaire Salinas, Luis Moncada, Teniente de Carabineros señor Carlos Manterola y Sr. Otto Andrade A.

COMISION CONCURSO DE TIRO AL BLANCO.— Señores: Benedicto Aguad, Martiliano Cabezas, Juan Cristensen C. y Emilio Garrido.

COMISION REGATAS.— Señores: Nereo Bustos, Alfredo Aguirre, Raúl Sandoval, Eduardo Salgado, Ramón Briones y Roberto Rodríguez Ch.

COMISION JUEGOS POPULARES.— Señores: Jorge Burgos R., Roberto Rodríguez Ch., Osvaldo Heyder M. y Subteniente de Carabineros señor Pezoa.

HUALQUI

Brillante programa de festividades patrias

La Alcaldía ha dado a conocer el programa.—Otras diversas informaciones de actualidad en Hualqui

HUALQUI. — Se ha dado a conocer por la Alcaldía el program de festividades a desarrollarse en los días de fiestas patrias, las cuales se inician pasado mañana. Este programa es el siguiente:

DIA 17:

8.30 horas. — Embanderamiento general de la población.

15 horas.— Partido de básquetball entre el "Diego Portales" de ésta y un equipo de los Salesianos de Concepción.

18 horas.— Inauguración de las ramadas con asistencia de las autoridades.

21 horas. —Acto literario y baile en el salón de actos del Centro Unión Juventud.

DIA 18:

7 horas4 — Salvas en el Cuartel de Carabineros.

8.30 horas.— Izamiento del Pabellón en la Subdelegación y Cuartel de Carabineros, con asistencia de la Brigada de Scouts.

9 horas.— Recorrido de la Brigada de Scouts por las calles de la población.

9.30 horas.— Te Deum en la Iglesia Parroquial con asistencia de las autoridades.

11 horas.— Acto literario de los escolares en la Plaza de Armas, con participación de la Brigada de Scouts.

12 horas.— Reparto de géneros donados por la I. Municipalidad y la Fábrica de Tejidos de Algodón Grace y Cía. de Chiguayante, a los niños pobres de la comuna.

12.30 horas.— Vermouth en la Alcaldia ofrecido por la I. Municipalidad a los funcionarios de la localidad y a las comisiones.

14 horas.— Continuación del reparto de géneros.

15 horas.— Campeonato de rayuela en la cancha del "Sargento Aldea".

17 horas.— Reparto de premios a las ramadas mejor presentadas.

21 horas.— Fuegos artificiales en el local de las ramadas.

21 horas.— Continuación del baile del Centro Unión Juventud. y 21 horas.— Campeonato de billar en el Club Social.

DIA 19:

7 horas.— Salvas en el Cuartel de Carabineros.

8.30 horas.— Izamiento de la Bandera como en el dia anterior.

8 a 12 horas.— Campeonato interno de tiro al blanco.

14 horas.— Carreras a la chilena con premios donados por la I. Municipalidad.

17. horas.— Concurso de cuecas con premios donados por la I. Municipalidad.

21 horas. — Continuación del campeonato de billar. Fuegos artificiales en el local de las ramadas.

DIA 20:

9.30 horas. — Izamiento de la bandera como en el día anterior.

11 horas.— Juegos populares en el ocal de las ramadas.

15 horas.— Continuación de las carreras a la chilena, y

21 horas.— Terminación del campeonato de billar.

Como puede verse, la casi totalida de los números en celebración del 127 aniversario patrio son de carácter popular, lo que ha venido a acrecentar el entusiasmo que siempre existe para estos días y sobretodo, entre las familias modestas, el anuncio de que la Municipalidad repartirá géneros a los niños que lo necesitan ha despertado un natural interés.

VELADA LITERARIA Y KERMESSE. — Uno de los números más sobresalientes de las festividades patrias será, sin lugar a dudas, la velada literario-musical que ofrecerá el Centro "Unión Juventud". Esta fiesta ya se ha hecho tradicional en nuestro pueblo y despierta siempre un gran interés no sólo porque en ela toman parte señoritas, caballeros y jóvenes generalmente conocidos en la localidad, sino que también porque el público sabe que esta fiesta nunca ha salido despojada de lucimiento. Este año tendrá élla un significado especial, pues servirá para inaugurar solemnemente el salón de actos del Centro Unión Juventud, local que servirá para toda obra de beneficio y de cultura para el pueblo; necesidad largamente sentida y que ahora llega a la más feliz de las realizaciones.

TREN FACULTATIVO PARA EL 17. — Como el día 17 no hay carrera de tren facultativo, hay un gran interés de parte del público que la Empresa de los Ferrocarriles dispusiera ese día, extraordinariamente, la carrera de este tren, con el fin de traer a las muchas personas que desean asistir a la velada y a la kermesse organizada por el Centro Unión Juventud. Ojalá que la Empresa, cuyo interés por servir al público es proverbial, se haga eco de los deseos que dejamos anotados.

Septiembre 15
Miércoles
San Nicomedes

TURNO MEDICO

Botica Alemana
Pinto 522

Botica La Merced
Rengo 1201

MATRONA

Adriana Odges
O'Higgins 257

JUZGADO DE TURNO

El Primero

REGISTRO CIVIL

Barros Arana Esq. Ongolmo

MEDICO DE TURNO:

Médico: El de la Asistencia Pública

DESINFECTORIO PUBLICO:

Lincoyán frente al Parque

TRADICIONAL CERTAMEN POPULAR HABRA en el ARTURO 2º JUNGE EL DIA 18 de Septiembre

En las festividades, de varios años a esta parte, que se consultan en el programa de fiestas, con motivo de nuestra independencia nacional, figura un certamen popular de tiro al blanco, en el stand del Arturo 2.o Junge.

Este año este certamen adquirirá especial relieve debido a que el club que lo organiza el Junge, está en pleno resurgimiento, y cuenta con un polígono que con pequeñas mejoras que se están haciendo proporcionará las comodidades necesarias para concursos de esta importancia.

Servirá de base al concurso como premios, bonitos objetos que han sido generosamente donados por la Ilustre Municipalidad y por distinguidos comerciantes e industriales de esta ciudad. También caracterizados vecinos que simpatizan ampliamente con este patriótico deporte, han ofrecido estímulos para este certamen.

Las bases las daremos a conocer próximamente, y serán bastante liberales, a fin de que la mayoría de los participantes puedan participar con las mismas expectativas de éxito.

En este concurso podrán tomar parte todas las personas que lo deseen, sean o nó socios de los clubes de tiro al blanco.

A los socios de las instituciones congéneres se los invita especialmente a tomar parte en esta competencia.

Mayores detalles en nuestra proxima edición.

CITACION.— El Junge cita al directorio para hoy a las 20 horas, con el propósito de ultimar los preparativos del certamen. Se recomienda la asistencia y puntalidad.

CONCERTADO EL ENCUENTRO WANDERERS de VALPARAISO con la SELECCION de SCHWAGER

(De nuestro corresponsal en Schwager)

Como lo anunciamos en su oportunidad, han quedado definitivamente terminadas las gestiones para la realización del gran encuentro de fútbol con el campeón de fútbol del puerto, Wanderers, uno de los mejores teams profesionales del pais y nuestra selección, partido que se realizará en nuestro estadio el 19 del presente a las 15 horas.

La dirigente local, espaldeada financieramente por la Confederación Deportiva Schwager, ha concertado este gran cotejo.

Schwager, ha decidido afrontar solo con este serio compromiso, ya que en la región no ha habido otra entidad capaz de oficializar otro encuentro de esta magnitud, en su afán de ofrecer a nuestro mundo aficionado y espectadores en general, buenos y grandes partidos, cuya noticia será recibida con muestra de viva complacencia por la afición, no sólo local, sino regional.

La delegación de Valparaiso llegará a ésta el dia 18, a Coronel o Talcahuano, pues se vienen a bordo de un barco de pasajeros, lo que indudablemente se asegurará la realización de este lance, el que sólo se cancelaría si factores de tiempo impidieran realizarlo.

Daremos amplios detalles sobre este importante lance en el curso de la semana.

LA REUNION DE AYER PRO-ESTADIO

En la tarde de ayer en la secretaría de la Asociación de Fútbol de Concepción se reunieron los presidentes de las entidades dirigentes de nuestro deporte para oir la cuenta del Delegado de los Deportistas ante la Comisión nombrada por el Gobierno, señor Juan Villa Luco en todo lo concerniente a las gestiones realizadas por este caballero en la cuestión del Estadio de Concepción en los terrenos que dan al fondo de la Escuela Industrial en Puchacay.

Asistieron los señores: Ducassou, por los Arbitros de Fútbol, Caffarena por la Asociación de Basketball; Rioseco por la Asoc. de Box: Inostroza por el Atletismo; Núñez, por el Tiro al Blanco, Sandoval por el Ciclismo y Ruiz por el Fútbol. Además estaban el señor Villa Luco que presidió la reunión y don Ignacio Fernández ex secretario de la Asociación Local de Fútbol.

La reunión fué de interés y el señor Villa dió a conocer las arduas gestiones por él, realizadas cambiandose opiniones interesante al respecto.

Finalmente se acordó que el señor Villa Luco continúe en todo lo relacionado para dar término a los trabajos del Estadio en los terrenos indicados, si bien hay que reconocer que el deportismo, según lo dijo el señor Ducassou Salvo, habria preferido arreglar los Campos Deportivos existentes, pero como la ley de Estadio no acepta tal medida, antes de devolver los dineros para este fin a Santiago, era mejor apoyar la idea del señor Villa Luco, caballero al cual se le rindieron calurosos elogios por la forma sacrificada y tesonera con que ha acometido la empresa mencionada.

Exito promete alcanzar campeonato de fútbol en el barrio La Pampa

Como está en conocimiento de los deportistas en el barrio La Pampa se ha organizado para las fiestas patrias un magno torneo de fútbol entre los clubes particulares de este sector.

Por la gran acogida que han dado a esta iniciativa del comité, los varios clubes del barrio, al inscribir sus dos primeros equipos, por lo que se da por asegurado el completo éxito que alcanzará el mencionado torneo.

Con una asistencia que llenaba por completo las secretarías del comité, de deportistas principalmente, se procedió anteanoche al sorteo y a fijar el calendario de partidos para los días 18 y 19.

PROGRAMA

Dia 18: en la mañana a los equipos B.

9.45 horas.— Zulaica versus Unión Dep. San Andrés.

10.45 horas: Dep. Penquista versus Vasconia.

En la tarde corresponde a los equipos A.

14 Horas: Zulaica versus Unión Dep. San Andrés.

15.45 horas: Dep. Penquista versus Unión Dep. San Andrés.

Día 19, a las 15 horas. Finales entre los ganadores del día 18, con lo que se da término al mencionado campeonato.

Otro número deportivo de gran interés y que cuenta con varios participantes, es el circuito atlético a través del barrio que consta del siguiente recorrido:

Punto de partida: Tucapel sq. Ejército. Ejército Rengo. Rengo Manuel Rodríguez, por lado derecho hasta Prat, vuelta por la misma avenida hasta Tucapel; de donde se seguirá hasta el punto de partida, terminando la carrera con una vuelta alrededor de la cancha Manuel Gutiérrez. La partida será a las 9 horas en punto, calculándose la llegada en los momentos en que se dará principio al campeonato de fútbol en la citada cancha.

NO SESIONO LA ATLETICA AYER

Anoche debió reunirse el directorio de la Asociación Atlética de Concepción para tratar asuntos de interés. Según se nos informó, esta reunión no se efectuó por causas que ignoramos por lo cual ha quedado pendiente para fecha próxima la determinación de esta dirigente si da pase o no a la gran carrera marathon que ha auspiciado para el dia de la Raza nuestro diario.

Rogamos pués a los fondistas de la provincia el proseguir sus entrenamientos ya que de no efectuarse la mencionada carrera que solicitan los mejores fondistas de la provincia se efectuará una media carrera marathon.

GIMNASIA DE LOS VERDES

Hoy como de costumbre a las 20.15 horas, tendrán gimnasia los socios del Lord Cochrane en el local del Universitario bajo las órdenes de Maco González. La directiva verde nos ha recomendado citar especialmente a esta clase a todos los jugadores titulares y reservas de los equipos primero e Intermedia de fútbol, por tener serios compromisos que cumplir y también a los jugadores del primer equipo de basketball.

Estas clases son sumamente importantes para los players verdes, por ésta causa deben asistir en su totalidad los jugadores que integran los primeros equipos de fútbol y basketball.

Pueden asistir también los socios que deseen. El local está ubicado en Colo Colo entre Freire y Maipú.

ASOCIACION DE ARBITROS de CONCEPCION

REUNION DE DIRECTORIO

Citase para hoy a las 19.30 horas a sesión de directorio, asistencia obligatoria, por haber un asunto de importancia que resolver, lo que se ruega tomar nota a los directores.

CLASES DE ASPIRANTES

Como de costumbres se dictarán clases sobre reglamentos los siguientes días, a la hora y local ya acordado:

JUEVES.— A cargo del señor Juan Ducassou.

A los interesados se les ruega tomar nota para la asistencia, pues las inasistencias son sancionadas.

Buzón Deportivo

A TOME IRA EL LYNCH PARA FIESTAS PATRIAS. — Accediendo a una nueva invitación de los bellavistanos el próximo sábado y como uno de los números oficiales del programa con que Bellavista celebrará este año el aniversario nacional: ha programado para el dia indicado una tarde deportiva a base de los clubes en mención, jugando a primera hora los cuadros juveniles de ambas instituciones para seguir con los equipos de honor.

En ambos partidos según hemos sido informados habrá premios en dinero teniendo desde luego un juego de medallas de plata para el preliminar y un hermoso trofeo para el lance de base.

El arbitraje de esta tarde y para mayor conformidad se le encomendará a petición del Werner a un miembro de la entidad referil penquista.

En próximas ediciones seguiremos informando más ampliamente al respecto.

CENTRO DEPORTIVO LORD COCHRANE. — Gimnasia: — Se cita para hoy, a la hora de costumbre a hacer gimnasia a todos los titulares y reservas del primer equipo e intermedia de fútbol y basketball en el Universitario.

Directorio: — Mañana habrá sesión ordinaria de directorio.

Sección Menores. — Basket-Ball: — Citase a entrenamiento de basket-ball para hoy, a las 10 horas en la cancha de la Tercera Compañía de Bomberos. Los equipos infantiles A. y B. y los juveniles. A cargo de este entrenamiento estará el secretario señor R. Hormazábal.

Ping-pong: — Hoy empezará el campeonato interno de ping-pong El primer partido será, a las 13 horas, con cinco minutos de espera.

Habrá un partido de cada categoría:

Cuarta categoría: A. Brito V. J. Merino. 17 horas.

Tercera categoría: C. Aguayo v. L. Vidal, 17.15 horas.

Segunda categoría: J. Henriquez v. M. Herene. 17.30 horas.

Primera categoría: C. Julio v. W. Soto, 17.40 horas.

Todos estos jugadores antes de jugar sus partidos, deben, primero pagar sus cuotas de inscripcion ($0.60 cts).

No se postergará ningun partido sin previo aviso al Comité de Menores, siempre que sea justificable, de lo contrario perderá por W. O.

YNCH. — Cita para hoy, a las 20 horas en punto a reunión ordinaria de directorio.

Encarécese entrenamientos, a los componentes de los equipos primero, segundo y juveniles; pues el sábado hay compromiso en Tomé con el Carlos Werner. Citaciones personales a cargo del directorio.

CLUB DEPORTIVO JUVENIL UNIDO. — Sección infantil: — Por tener fuertes compromisos que cumplir, se cita a entrenamiento para hoy, a las 18 horas a todos los asociados infantiles que practiquen ping-pong. Se advierte que se tomará muy en cuenta la asistencia para la formación del primer y segundo equipos.

EL DEPORTIVO MATADERO CELEBRO SU QUINTO ANIVERSARIO. — El domingo pasado celebro este club su quinto aniversario. En la mañana se jugaron algunos partidos de ping-pong, por la competencia interna, no alcanzando a finalizarse. En la tarde se jugaron en la cancha ferroviaria y ante buena concurrencia los amistosos de fútbol con el Riel, el segundo cuadro de Matadero haciendo un lindo partido logró mantener su calidad de invicto empatando a 1 tanto. El primer equipo después de hacer un gran encuentro fué batido por 3 tantos a 0 por el poderoso conjunto que opuso el Riel. A las 18 horas se efectuó en la secretaria del club, la manifestación intima que se había preparado, a la cual asistieron más de 40 asociados y presidiada con la asistencia de los miembros honorarios señores Juan Villalobos, Manuel Marín, Manuel Oliva, Julio Silva, etc., trascurriendo ella en un ambiente de suma cordialidad y dentro del mayor entusiasmo.

Con palabras llenas de aliento y en bien del mayor engrandecimiento de la institución se expresaron los señores Marín, Villalobos, Revac Salcindo Oliva. Dentro del silencio más profundo de los presentes se dedicó un minuto de silencio en memoria del que fué en vida uno de los más entusiastas defensores del primer cuadro de basketball señor Domingo Villalobos (Q. E. P. D).

En resumen los socios de este club celebraron dignamente sus cinco años de laboriosa y fecunda vida deportiva.

DEPORTIVO MATADERO. — Hoy a las 20 horas a reunión general, asistencia recomendada a todos los asociados.

Ping-Pong: — Hoy finaliza competencia interna.

Al Flor de Chile: — Se le acepta el amistoso de fútbol para el 18 del presente en la cancha Seminario.

CLUB DEP. VICTORIA DE CHILE. — Directorio: — Se cita para hoy, a las 19.45 horas a una importante sesión.

Se ruega a todos no faltar y ser puntuales en la hora de llegada.

Fernandito y Guerra desean venir a Concepción

También desean venir los "catchers" que están actuando en la capital

Ayer tuvimos oportunidad de conversar con un deportista santiaguino, que ha estado actuando en el ambiente boxeril, y que se encuentra de paso entre nosotros. Este deportista nos proporcionó algunas interesantes noticias que seguramente han de interesar a nuestro ambiente.

FERNANDITO DESEA VENIR A CONCEPCION

Una de las noticias que nos proporcionó, es que el eximio campeón sud americano, conocido de nuestra afición, Antonio Fernández, desea venir de nuevo a Concepción a hacer una exhibición, antes de marcharse a Europa.

Sería ésta la última oportunidad que tendríamos de ver actuar a Fernandito, pues de regreso de su jira a los países del Viejo Mundo, colgará los guantes, para cambiar de estado civil.

Nos mostró el acta suscrita ante la Federación de Box, por la cual Carabantes se desiste de su desafío a Fernandito, poniendo como razón, el que tiene un contrato especial con la empresa Livingstone.

Mientras tanto, Fernandito se prepara para pelear, en la primera quincena de octubre con el Sapo Azar, un peligrosísimo competidor para el eximio.

Pues bien, Fernandito podría venir a Concepción antes de ese match.

No dudamos que más de un empresario se interesará por esta jira, pues, como sabemos, las condiciones del viaje son bien atendibles.

LOS CATCHERS

También, nos agregó nuestro informante, es bien posible que pueda arreglarse una jira de los actuales campeones de Catch-as-catch-can, que disputan un campeonato mundial en Santiago.

Todos ellos son elementos de verdadero valor, muy superiores en todo a los que actuaron el año pasado.

Podrian venir a Concepción, si alguna empresa se interesara por ellos.

SERIA POSIBLE UN VIAJE DE SIMON GUERRA

De resultar la jira de Fernandito, se podria traer en seguida a Simón Guerra, para que hiciera una pelea fuerte de exhibición con algún aficionado local.

En suma, estamos muy cerca de contar con días más interesantes para nuestro ambiente boxeril, y esperamos que pueda llegarse arreglo, tanto en lo que se refiere a la jira de Fernandito, como a la de los catchers.

Confirmada una información de nuestro diario

Viene el famoso jugador Raúl Toro a Concepción. — El día 19 jugará por la Caja de Ahorros de Santiago en la cancha Collao. — Ese día habrá interesante match

Habiamos adelantado en forma exclusiva la información de que para los días patrios vendría a jugar a esta ciudad el famoso jugador Raúl Toro Julio que se iniciará en Concepción y que ahora es considerado como uno de los mejores ágiles de Sudamérica, toda vez que en el último Campeonato Sudamericano de Fútbol de Buenos Aires entre profesionales se clasificó como el mejor goleador del certamen.

Ayer se terminaron las gestiones que se hacian para que el cuadro en que jugará Toro llegará a esta ciudad. En efecto ha sido pactado para el día 19 un gran match en la cancha Collao entre el cuadro de la Caja de Ahorros de Santiago y un equipo de bancarios de esta ciudad con algunos refuerzos.

El cuadro de la capital

Para el día indicado en la cancha Collao se jugará el match citado. En el cuadro de la capital viene nada menos que Toro y también el half de la UDE de la capital Vicent de gran cartel, más los jugadores González Higgs y Espinoza más los viejos internacionales Linngford del Colo Colo y nuestro recordado Germán Reyes que todavia juega fútbol pero nada más que por su oficina a pesar de estar en buen estado.

Los locales

Los muchachos bancarios de esta ciudad han reforzado su team pues de la capital traen un equipazo. La formación del equipo es buena ya que actuarán hombres como Osben, León, Gmo. Soazo, Merello,, San Martín, Sáez y otros de reconocido cartel ya que son hombres de serie alta y es posible también que lo haga Harrison del Lord.

El partido en tal caso será de interés y daremos datos en ediciones próximas.

En Tomé se hará Campeonato Nacional Relámpago de Basketball

Organizado por el club "Marcos Serrano" en su espléndido gimnasio. — Insinuamos las bases por las cuales podría regirse el torneo. — Se jugaría los días sábados en la tarde

Como en forma privada se nos ha pedido una sugestión sobre la organización de un torneo de básquetbol en Tomé la que estaría a cargo del club M. Serrano de allí, nos permitimos por medio de este breve articulo darle forma mínima a un campeonato relámpago para dsputarlo en cuatro reuniones, que es un número acertado y conveniente.

CUADROS:

El número de equipos que se proyecta inscribir es bien conveniente: ocho. El Serrano no puede llevar teams de Talcahuano por las dificultades del traslado, y cuenta entonces con seis de Concepción, uno de Penco y el tomecino organizador. Por Concepción debe suponerse que irán seguros Alemán, Universitarios, Lord Cochrane, Liceo, Italiano, y por tramitar Español y Asociación Cristiana. Son siete y deben escogerse de ellos los seis. Con Refinería de Penco y Serrano de Tomé se reúne una cuota digna.

CUATRO REUNIONES

Al hacerlo todo el torneo de tipo semileague, con eliminatoria, se reduce mucho, limitando el propósito difusivo que es el primordial de la competencia ideada. Por eso, nos parece correcto hacer la primera por puntos. En esta forma se hacen cuatro reuniones, como sigue, y denominando los teams por letras.

PRIMERA REUNION.—Cuatro partidos de cuarto de hora por lado, participando los ocho equipos (A B; C D; E F; G H), por eliminación.

SEGUNDA REUNION Supongamos ganadores a los teams A C; E G;. Entre ellos se comienza la segunda rueda, por puntos. Son seis partidos. En la segunda reunión se juegan dos, de veinte minutos por lado.

TERCERA REUNION.— Dos partidos.

CUARTA REUNION Los últimos dos.

El orden del fixture puede arreglarse por sorteo o simplemente en la forma que se haga más práctica. Se empezaria a jugar desde el 25 del presente.

INSCRIPCIONES, ETC.

Pueden cobrarse diez pesos por equipo, como cuota de inscripción. Se enviará nota a la Asociación de Concepción y a todos los clubes participantes supuestos, para pedirles su cooperación. Deberán concurrir jueces de Concepcion, en todo lo posible, pudiendo también contarse con árbitros de Talcahuano y Penco. Sólo podrán participar los jugadores inscritos oficialmente por los equipos, con exclusión absoluta de otros los equipos deben enviar nómina de sus hombres. El control debe ser llevado por el club organizador, asesorado por la dirigente y con intervención de apuntadores de los equipos en lucha. Los premios deben ser dados a conocer oportunamente. La competencia puede llevarse disputa, y puede disputarse bajo los auspicios de la dirivar el nombre de la copa que gente o simplemente organizada por el Serrano.

PASAJES

El club organizador se comprometería a cancelar los pasajes de ida y vuelta a las delegaciones, con cierto número limitado (8 ó 9).

DIAS DE JUEGO

Los sábados en las tardes se prestan admirablemente. El tren llega a Tomé a las 15.15 y sale a las 19.50 horas. O sea, se dispone perfectamente desde las 15.30 a las 19.30, o sea de cuatro horas., tiempo suficiente para que se realicen las veladas. El valor de las entradas etc., es cuestión exclusiva del club organizador, pero dado el carácter del torneo, que propende a popularizar este deporte en Tomé, deben ser los más bajos posible.

La redacción de básquetbol de nuestro diario cree haber contribuido con estos datos al propósito perseguido, y pone las columnas a su disposición para ayudar al éxito del campeonato.

Fútbol del pasado domingo en el extranjero

Por ser de interés tomamos algunos cables sobre resultados de fútbol en el extranjero del pasado domingo:

EN BUENOS AIRES

Independiente (4) v. Huracán (2).

Ferrocarril Oeste (3) v. Quilmes (2).

River Plate (3) v. Estudiantes de la Plata (0).

Tigre (4) v. Lanus (2).

Atlanta (1) v. Chacarita Juniors (0).

Platense (3) v. Talleres (0).

Gimnasia y Esgrima de La Plata (2) v. Boca Juniors (1).

Racin (6) v. Argentinos Juniors (2).

San Lorenbzo de Almagro (2) v. Velez Sarsfield (1).

EL FOOT-BALL DE MONTEVIDEO

Nacional y Defensor empataron a 0 goal.

Sud América venció a Central por 1 goal contra 0.

Bella Vista a River Plate, por 2 goals contra 0.

UNIVERSITARIO DE LIMA DERROTO AL ALIANZA

El Universitario derrotó al Alianza de Lima por 2 tantos a 1.

Los otros matches resultaron con los scores siguientes:

Sports Boys ganó a Tabaco, por 2 a 1.

El Sucre ganó al Atlántico Chalaco por 3 a 2.

El Municipalidad empató con el Melgar 1 a 1.

El Telmo Carbajo ganó al Tarapacá por 2 a 0.

POR EL CAMPEONATO NACIONAL DE FOOT-BALL DE ITALIA

ROMA, 12. — (UP). — Resultados del campeonato nacional de foot-ball:

En Roma, Roma derroto a Fiorentina por 4 goales contra 0.

En Milán, Milán derrotó a Liguria por 2 goales contra 1.

En Lucca, Luchese y Ambrosiona empataron a 3 goales por lado.

En Bari, Bari y Torino empataron a 0 goal.

En Bologna, Bologna venció a Nápoli por 3 goals contra 2.

En Turín, Juventus venció a Liverno por 2 goales contra 0.

En Génova, Génova y Atlanta empataron a 0 goal.

FOTT-BALL EUROPEO POR LA COPA MITROPA

BUDAPEST. — En el primer partido de la final por la Copa Mitropa, jugado en esta ciudad, el team Ferenc Varos, de Hungría, derroto al Lazio, de Italia, por la cuenta 4 tantos a 2. El réferee fué el checoeslovaco Krit.

El segundo partido se jugará en Venecia.

El primer tanto de Hungría lo marcó Toldi; los restantes los anotó Sarossi. En el team Italiano, los tantos los marcaron Busani y Piola, respectivamente.

A principios del segundo tiempo, el Ferenc Varos mejoró su ataque tanto en pericia como en vigor.

En los últimos minutos del match cayó una violetna lluvia que anuló en parte el ataque que acababa de ser reanudado por los italianos con renovadas energías.

FEDERACION NACIONAL DE TIRO AL BLANCO DE CHILE ASOCIACION DE CONCEPCION. — Se cita a reunión de directorio para mañana, a las 19.15 horas, en el salón de costumbre.

Un éxito fué torneo interno de atletismo del Club Deportivo Fca. de Paños Concepción

En la mañana del domingo último se llevó a efecto, con el éxito esperado, el torneo interno atlético del Club Deportivo de la Fca. de Paños Concepción. Distintas secciones de este establecimiento industrial se hicieron representar con sus mejores exponentes lo que dió lugar a brava lucha en las diferentes pruebas definiéndose los tres primeros lugares por estrecho margen de puntos.

Numeroso público presenció el desarrollo de las pruebas de las cuales damos a continuación los resultados generales:

100 metros planos: 1.o Edmundo Rodriguez; 2.o Hernán Henríquez; 3.o Juan Abrigo; 4.o Narciso Gutiérrez.

200 metros planos: E. Rodríguez 2.o H. Henríquez; 3.o N. Gutiérrez.

400 metros planos: 1.o E. Rodriguez; 2.o Luis Jiménez; 3.o Carlos Reyes; 4.o Ramón Castro.

800 metros planos: 1.o Luis Sepúlveda; 2.o Gerardo Alvardo; 3.o Ramón Castro; 4.o C. Reyes.

1.500 metros planos: 1.o Ladislao Torres; 2.o G. Alvarado; 3.o L. Sepúlveda; 4.o José Parra.

3.000 metros planos: 1.o L. Torres; 2.o Santos Bravo.

5.000 metros planos: 1.o L. Torres; 2.o Santos Bravo.

Salto largo: 1.o H. Henriquez; 2.o Luis Avalos; 3.o Jorge Bouchat; 4.o Luis Jiménez.

Salto alto: 1.o L. Jimenez; 2.o J. Abrigo.

Salto triple: 1.o L. Avalos; 3.o J. Abrigo.

Lanzamiento del dardo: 1.o L. Avalos; 2.o Carlos Enriquez.

Lanzamiento de la bala: 1.o Carlos Enríquez; 2.o C. Reyes; 3.o Paulo Riveros; 4.o Oscar Sepúlveda.

Lanzamiento del disco: 1.o Carlos Enriquez; 2.o L. Sepúlveda; 3.o P. Riveros.

Posta 4 x 100: 1.o equipo de Telares; 2.o equipo de Almacén de Paños.

Terminó la contienda habiéndose clasificado en el puesto de honor el equipo de la sección Telares con 42 puntos a favor; segundo resultó la sección Almacén de Paños con 40 puntos; tercero la sección hilandería con 39 puntos; cuarto oficina con 15 puntos y quinto Apresto con 6 puntos.



ALMORRANAS

Irritación constante, comezones, escozores. No descuide estos síntomas. Combata las almorranas con un medicamento realmente digno de confianza: use el Ungüento Man Zan.

Elaborada exclusivamente para combatir las almorranas en todas sus formas, el Ungüento Man Zan proporciona alivio desde las primeras aplicaciones. Calma la irritación, desinflama y es antiséptico.

Cada tubo viene provisto de una cánula especial mediante la cual la pomada se aplica sin dificultad, llegando a todas las partes afectadas. En venta en todas las farmacias.

Fórmula: A base de Hamamelis Virginia, Alcanfor, Aceite de Eucalipto y Fenol.

MAN ZAN M.R.



Haga hoy mismo su pedido a

S. A. C. Saavedra, Bénard

Concepción

o a su AGENTE más cercano

10407.—

SEGUROS CONTRA INCENDIO

Williamson Balfour y Cía. S. A.

Agentes Generales autorizados para extender pólizas, pagar siniestros, etc.

TEMUCO

Un éxito resultó Concentración de Jóvenes Conservadores en Temuco

Hubo varias sesiones de estudios. — Charlas por radio. — Dirigentes nacionales de la Juventud Conservadora acudieron a la concentración. — La asamblea pública. — Conclusiones. — Tribuna libre

TEMUCO. — Superior a las espectativas que habían cifrado sus organizadores resultó la gran concentración de jóvenes conservadores, cuyo acto de mayor trascendencia culminó con la asamblea llevada a cabo en el Teatro Real.

Mencionaremos, a grandes rasgos, los principales números del programa desarrollado que evidenció una perfecta organización de parte de los dirigentes.

Hora de radio

A las 21 horas del sábado se trasmitió desde los Estudios C. C. 125 una audición especial durante la cual hablaron varios personeros de la juventud, exponiendo el programa de acción.

Ocupó primeramente el micrófono el señor José Walker, Presidente de la Juventud Conservadora de Cautín y después el Presidente del Comité Organizador de la Concentración, en seguida el Presidente de la Juventud de Cunco señor Víctor Zúñiga, el señor Durán, Presidente de la Juventud de Puerto Saavedra, el señor Juan Barra, miembro del mismo Centro y otros oradores más que destacaron las principales características del movimiento juvenil falangista.

Sesiones de Estudio

El sábado hubo dos sesiones, en tarde y noche, y la última el domingo en la mañana.

Las conclusiones a que se arribaron en las sesiones de estudio fueron entregadas a la representación parlamentaria asistente para que sean en plazo no lejano convertidas en realidad. Entre los puntos debatidos hay algunos de gran interés, que los diputados presentes prometieron patrocinar.

Llegada de la Comitiva

El domingo por el tren de medio día llegó la comitiva oficial santiaguina formada por el Presidente de la Juventud Nacional señor Ignacio Palma Vicuña, el Diputado por Santiago don Manuel Garretón Walker y el Director de "Lircay" señor Eduardo Frey Montalva.

En el momento en que el tren hacia su entrada a los andenes de la estación no menos de mil jóvenes vivaron estruendosamente a los dirigentes santiaguinos, mientras el Orfeón de Músicos de Carahue rompía con los acordes marciales de la Canción Nacional que fué coreada a voz en cuello por la ingente multitud.

En seguida se organizó un brillante desfile, con la banda a la cabeza, para dirigirse al Teatro Real donde poco más tarde debía verificarse el número más descollante del programa, como lo fué la asamblea pública.

Asamblea Pública

A las 14.30 horas se dió comienzo a la asamblea pública, encontrándose el Teatro materialmente lleno en todas sus aposentadurías. Cálculos prudentes hacen subir a tres mil personas las asistentes, cuya avidez por oir a los oradores era manifiestamente notoria.

Se inició el acto con la Canción Nacional que tocó el Orfeón de Carahue y que de pié fué coreada por el público, haciendo uso de la palabra el señor Walker que en un conceptuoso discurso dió la bienvenida a la comitiva santiaguina y regionales.

En seguida el Diputado por Cautín don Fernando Varas ocupó la tribuna y en una brillante improvisación que fué muy aplaudida analizó el movimiento juvenil conservador. Después habló el Diputado por Santiago señor Manuel Garretón Walker, quien se refirió a la posición de la juventud en el momento político actual.

A continuación el señor Eduardo Frey Montalva, Director de "Lircay" en frases encomiásticas se refirió a la labor de los Ministros conservadores cuya preocuración era el bienestar de las clases trabajadoras.

El señor Diego Sierpe García, Vice presidente del Partido en Cautín, pronunció una vibrante improvisación alentando a los jóvenes a seguir en su tarea empezada y cuyo triunfo ya nadie podía discutir.

Por último usó de la palabra el Presidente Nacional de la J. C., señor Ignacio Palma, explicando en forma elocuente los fines que involucraba el movimiento de la juventud.

Tribuna libre

Terminada la asamblea se estableció la tribuna libre, que fué ocupada por el señor Guillermo Gruss Mayer, miembro del Partido Democrático, que pretendió hacer algunos alcances a los discursos pronunciados.

Se hizo cargo de la réplica el señor Palma que brillantemente refutó las aseveraciones de su contradictor.

HUALQUI

Delegado a la próxima Convención eligieron los conservadores

Salió favorecido con gran mayoría el presidente comunal. — La velada y la kermesse del Dieciocho. — Reparto de géneros a niños pobres. — Gran torneo de rayuela. — Otras noticias

HUALQUI.— Con numerosa asistencia se reunió el domingo último la asamblea comunal del Partido Conservador, acudiendo a la citación que oportunamente se le hizo. Dicha reunión tenía como por objeto el de elegir el delegado que ha de representar a la asamblea en la próxima Convención que el Partido Conservador celebrará en Concepción los días 30 y 31 de octubre y 1.o de noviembre próximos.

Leídas las comunicaciones que, con tal objeto, habían llegado de la Presidencia Nacional y del directorio Departamental, se procedió a suspender la sesión por algunos momentos para efectuar la votación. Hecho el escrutinio salió elegido por gran mayoría el presidente comunal señor Renato Galán G. Obtuvieron votos además los señores Tomás Véjar O. y Julio González R.

Se fijó el último domingo del mes para elegir nuevo directorio de acuerdo con los estatutos que disponen que dicha elección debe efectuarse dentro del transcurso del presente mes.

LA PROXIMA VELADA LITERARIO MUSICAL. — Ya nos hemos referido en ocasiones pasadas a la velada literario musical que en celebración del 127.o Aniversario Nacional ha venido preparando el Centro "Unión Juventud". Esta fiesta, que servirá como inauguración del salón del actos del mencionado centro, se efectuará impostergablemente el viernes 17 a las 21 horas. En nuestra próxima edición daremos a conocer el programa de esta velada que, como todos los años, ha despertado gran interés en el público, hasta el punto de haber sido ya solicitadas muchas entradas. Como se ha anunciado, a continuación se iniciará la gran kermesse y baile que se prolongará los días 18 y 19.

EL REPARTO DE GENEROS A NIÑOS POBRES. — Objeto de vivos y favorables comentarios ha sido la iniciativa del primer alcalde señor Julio González R. aprobada por la I. Municipalidad, de repartir géneros a los niños pobres de la localidad. Como hemos informado, esta idea encontró franca acogida de parte de la gerencia de la fábrica de Chiguayante que acordó donar por su cuenta $ 500 en géneros a elección. Con tal motivo una comisión de señoras se dirigió al vecino pueblo de Chiguayante a hacer la elección.

El domingo último hubo en el salón municipal una amplia reunión de señoras para acordar la forma en que se iba a proceder a la repartición. Después de un cambio de ideas se acordó nombra comisiones para los diversos sectores de la localidad con el fin de inscribir a los niños más necesitados y, al mismo tiempo, para solicitar del vecindario una ayuda pecuniaria para la celebración de las próximas festividades patrias. Las diversas comisiones cumplieron ese mismo día su cometido, habiendo logrado inscribir un buen número de niños.

En realidad este va a ser uno de los números más simpáticos de las fiestas patrias y, como decimos, la iniciativa alcaldicia ha sido elogiosamente comentada.

GRAN TORNEO DE RAYUELA. — Entre los números en celebración del próximo aniversario nacional figura un gran partido de rayuela entre el primer y segundo equipo del club local Sargento Aldea. En este partido se disputará un premio donado por la I. Municipalidad y hay gran interés y entusiasmo de parte de los aficionados a este deporte. Por otra parte, como este será uno de los números de fiestas patrias, se presume que asistirá un numeroso público a presenciarlo.

La directiva del Sargento Aldea nos ha encargado citar a todos los jugadores a entrenamiento diario.

REUNION DEL CLUB SARGENTO ALDEA.— Celebró reunión últimamente el club de rayuela Sargento Aldea. En esta reunión se tomaron los siguientes acuerdos:

1.o Postergar la celebración del aniversario del club hasta el 12 de octubre; 2.o Comisionar al señor Rubén Barrenechea para que mande a confeccionar diplomas que sirvan de premios para el torneo interno que se efectuará en esa efcha; 3.o Borra de los registros a todo socio que se atrase en el pago de sus cuotas por más de cuatro meses; y

4.o Celebrar reunión de directorio el domingo 19 a las 15 horas.

VIDA SOCIAL. —

VIAJEROS. — De Concepción la señorita Alicia Araneda G.

—Del mismo punto la señorita Estela Araneda G.

—De la misma ciudad han legado las señoritas Josefina, Marta y Teresa Barriga H.

—De Chillán ha llegado el señor Carlos Aqueveque O.

—De Concepción los señores Israel y Platón Neira P.

Manifestación fué ofrecida a Monseñor Silva Santiago

Ella resultó realmente brillante y fué ofrecida por dirigentes de la Acción Católica en uno de los salones del Club de Temuco. — Datos al respecto

TEMUCO. — Brillante resultó la manifestación que los dirigentes de la Acción Católica en sus cuatro ramas brindaron en la noche del viernes al Iltmo. señor Obispo Monseñor don Alfredo Silva Santiago con motivo de celebrar su onomástico.

En uno de los amplios salones del Club Temuco tuvo lugar esta manifestación consistente en un banquete con que la directiva de la Acción Católica quiso festejar a su querido Prelado, cuya labor material y espiritual frente a la dilatada Diócesis de Cautín es sobradamente reconocida de todos.

Alrededor de artísticas mesas ocuparon los puestos de honor Monseñor Silva Santiago, las señoras Altamira de Poblete, Camila de Fábrega y Blanca de Ayala y los señores Rodolfo Poblete y Arturo Ayala.

En el momento oportuno hizo el ofrecimiento el señor Arturo Ayala en un conceptuoso discurso, expresando cómo los dirigentes de la Acción Católica mantenían guardia de honor al lado de su Obispo en el día de su cumpleaños para exteriorizarle un tributo de admiración y de respeto y para ratificarle la promesa de seguir abriendo surcos donde desparramar la semilla del evangelio.

A continuación le fué ofrecida la palabra a don Carlos Gómez Quiroz, que en una feliz improvisación recalcó los merecimientos que adornaban la personalidad de Monseñor Silva.

Contestó el Iltmo. señor Obispo agradeciendo ésta y las reiteradas pruebas de confianza y gentileza que le habían ofrecido desde su llegada a Temuco, sus diocesanos. Tuvo conceptos felices y grandilocuentes para referirse a la Acción Católica, expresando cómo esta obra de apostolado moderno llamada por S.S. el Papa, "la pupila de sus ojos", era el único remedio eficaz para recristianizar a la sociedad actual. Exhortó a los presentes a no desmayar en esta obra que miraba a la restauración de Cristo en el reinado de Cristo. Monseñor Silva, tanto al comentar como al finalizar su brillante discurso fué frenéticamente aplaudido.

Finalmente el doctor don Luis Rivas del Canto, cerró la manifestación en una galana y aplaudida improvisación.

Asistieron a esta reunión las siguientes personas: Iltmo. señor Obispo don Alfredo Silva Santiago, Monseñor Angel Alvear, Presbítero don Adan Bart y los señores Rodolfo Poblete y señora Altamira de Poblete, Arturo Avala y señora Blanca de Ayala, Víctor Rivas y señora Camencha de Rivas, señora Camila Moren de Fábrega, Dr. Luis Rivas y señora Blanca Alonso de Rivas, Francisco de la Fuente y señora Amelia de de la Fuente, Carlos Gómez Quiroz y señora Eva Ovarzún de Quiroz, señor Daniel Gandarilla y señora Cristina de Gandarillas, Santiago Cáceres y señora Ema de Cáceres, Francisco del Valle, Arturo Gómez y señora, Juvenal Godoy y señora, Severiano Bernales y señora Ana de Bernales, Eduardo Arriagada y señora Ana de Arriagada, señora Elvira Moren de Muñoz Fuentealba, señoritas Olga Carberry, Chela Rivas, Nena Poblete y los señores Rafael Ramírez, Joaquín Ovarzún, Pedro Lucero, José Walker y Enrique Lira Silva.

CABRERO

Festividades patrias

El programa general

CABRERO.— El programa general de fiestas patrias en este pueblo ha sido fijado en la forma siguiente:

DIA 17:

13 horas:— Certámen interno del Club de Tiro al Blanco; 15 horas: Preliminar de football entre las Escuelas N.o 9 y N.o 46; 16 horas: Partida de football, entre el Deportivo de la localidad y el Deportivo "Búnes"; 17 horas: Terminación del certámen interno del Club de Tiro al Blanco y repartición de los premios; 18 horas: Inauguración de las ramadas; 19 horas: Retreta por la banda en la Estación de los Ferrocarriles 21 horas: Velada en el Teatro "Ormeño".

DIA 18:

7 horas: Salva mayor de 21 cañonazos; 7.30 horas: Recorrido de la banda por la población tocando himnos marciales; 8 horas: Embanderamiento general de la población e izamiento de la bandera en el Cuartel de Carabineros; 9 horas: Izamiento de la bandera en la Alcaldía Municipal. 10 horas: Juegos populares; 11.30 horas: Vermouth de honor en la Alcaldía; 12 horas: Retreta en la Estación; 14 horas: Carreras a la chilena en la calle General Cruz; 15 horas: Repartición de ropa a los niños indigentes, en la Alcaldía Municipal (Producto de un beneficio). 16 horas: Repartición de alimentos a los menesterosos, en la Alcaldía. Juegos populares en calle Río Claro. 17 horas: Concurso de Cuecas y tonadas, con premios; 18 horas: Salvas; 19 horas: Retreta en la Estación de los Ferrocarriles; 22 horas: Gran baile popular.

DIA 19:

7 horas: Salvas; 7.30 horas: Recorrido por la banda, por las calles de la población; 8 horas: Embanderamiento general de la población; 10.30 horas: Juegos populares en la calle Río Claro: 12 horas: Retreta en la Estación; 14.30 horas: Carreras a la chilena y la inglesa, con inscripción y premios; 18 horas: Salvas; 19 Retreta en la Estación; 21 horas: [illegible] en la Estación.

DIA 20.

18 [illegible] al polígono del Club de Tiro.

PENCO

Programa general de fiestas patrias es de interés

Las fiestas se iniciarán el sábado 17 para terminar el lunes 20. — Otras diversas informaciones de actualidad

PENCO. — Ha quedado definitivamente confeccionado el programa general de festividades patrias por el Comité. Este es:

VIERNES 17

18 horas: — Inauguración de las ramadas instaladas en la plazuela Manuel Rodríguez, con asistencia de las autoridades, comité de fiestas y banda de músicos. — Se repartirán cinco premio en dinero a las ramadas que sobre salgan por su mejor presentación y comodidad.

18.30 horas: — Gran Concierto en el Teatro de la Refinería, presentado por la Brigada de Boy Scouts y en su beneficio. — Asistirán las autoridades y comité.

22.30 horas: — Gran baile popular en el Gimnasio CRAV, organizado por el Centro Deportivo.

SABADO 18

7 horas: — Salva de 21 cañonazos.

8 horas: — Embanderamiento general de la ciudad. — Izamiento de la Bandera en la casa habitación del señor Subdelegado y Tenencia. — La Banda de Músicos recorrerá las calles tocando himnos marciales.

10 horas: Te-Deum en la Iglesia Parroquial, con asistencia de las autoridades, comité, carabineros, Compañía de Bomberos, Brigada de Boy Scouts, escuelas e instituciones de la localidad.

10.30 horas: — Vermouth en la I. Municipalidad. El señor Alcalde tiene la palabra.

10.40 horas:— Gran desfile alrededor de la Plaza de Armas y frente a las autoridades, con participación de la Banda de Músicos, Carabineros, Cía. de Bomberos, Scouts, Escuelas e Instituciones.

11.30 horas: — Ejercicio de Bombas. — La Cía. de Bomberos hará novedosos ejercicios en la Plaza de Armas. — En su número "Salvataje" será en colaboración con los Scouts.

12 horas: — Reparto der opas y golosinas a niños indigentes de la localidad.

14.30 horas: — Partidos de basket-ball femenino e infantil, en la plazuela Manuel Rodríguez.

15.30 horas: — Juegos populares y matches de box en la plazuela M. Rodríguez.

20.45 horas: — Prueba atlética; circuito Penco con antorchas, para todo competidor. — Partida y llegada en la Plaza de Armas. —El ganador de la prueba encarecerá el primer volador, con el cual se dará comienzo a los números.

21 horas: —Fuegos artificiales. — Se les dará comienzo con la llegada del vencedor de la prueba "Circuito de Penco".

DOMINGO 19

7 horas: — Salvas de ordenanza.

8 horas: — Embanderamineto general de la ciudad conforme al día anterior.

10 horas: — Juegos populares ofrecidos por la Refinería, en su cancha de fútbol.

15 horas: — Visita a Lirquén por las autoridades y comité de fiestas.

17.30 horas: — Partido de fútbol con 3 pelotas, entre dos equipos, formado uno por jugadores del río arriba y el otro por los del río abajo.

Esta bufonada se efectuará en la cancha de fútbol de la Fca. Loza.

18.30 horas: — Concurso de cuecas, tonadas y matches de box, en el lugar de las ramadas.

20 horas: — Biógrafo al aire libre, en la Plaza de Armas.

LUNES 20

11 horas: — Retreta en la Plaza de Armas.

14 horas: — Concursos de volantines, para niños y niñas, en la cancha de fútbol de la Fca. de Loza. — Los volantines más bonitos y los mejores tendrán premios. — (No admiten envidriados).

16 horas: — Carreras de caballos a la chilena, en la calle Robles.

20 horas: — Clausura del asueto.

PREMIOS: — Se hace presente que para todos los números de concursos o competencias hay muy buenos premios, que han sido asignados por las comisiones respectivas.

MATRIMONIO BUHOLZER GONZALEZ - SALAZAR NUÑEZ

El domingo pasado se efectuó acto en Penco el matrimonio de la señorita Elba Buhólzer G. y don Carlos Salazar N.

Ambas ceremonias se efectuaron en casa de la novia, sirviendo de padrinos y testigos las siguientes Personas:

Padrinos por parte de la novia, señor Luis Alarcón G. y señora Ema B. de Buhólzer.

Por parte del novio señor Alfonso Olave R. y señora Rosa N. de Salazar.

Testigos en ambas ceremonias por parte de la novia, señores Carlos A. Buhólzer y René Alarcón G. Por el novio los señores Pedro Salazar N. y Heriberto Pérez.

Los novios partieron hacia la capital por el nocturno.

En casa de la novia se continuó con una animada fiesta, siendo las personas presentes objeto de la exquisita atención de los dueños de casa; ayudó a poner una nota de magnificencia a la reunión, la presencia de la orquesta Crav, bajo cuyos acordes, los amigos de la danza pasaron horas gratísimas.

CUENTA

Hemos recibido para su publicación una nota de las señoritas de la Juventud Femenino, en la cual nos dan un balance del Té que ellas organizaron días atrás en el Jimnasio de la Crav, con fines de beneficio.

Damos solamente los totales del balance:

Entradas	$ 883
Salidas	563
Saldo líquido	320

DEPORTES PARA LAS FIESTAS PATRIAS

Circuito de Penco con antorchas. — Para no repetir, rogamos observar el programa de fiestas patrias.

Las inscripciones para este número, permanecerán abiertas hasta el día 17, a las 20 horas. A cargo de ellas están los señores Ant. Serúlveda, L. Concha, P. Muller y S. López. La inscripción es libre para toda la comuna.

Fútbol con tres pelotas: — Para este número original, muy divertido y emocionante, se dividirá el pueblo en dos secciones: norte del río Penco y sur de éste. A cargo de la sección norte está el señor A. Serúlveda y de la sur del señor S. López.

BASKET FEMENINO E INFANTIL — Una de las notas más simpáticas del programa deportivo serán los matches de basketbol entre equipos representativos del Fresia y el F. Carvallo. Integran la programación de basket, partidos entre pequeños.

Damos cuenta que para estos tres números habrán premios especiales y algunos ya han sido obsequiados por la Fábrica de Loza.

Diversas informaciones de Penco

Despedida de soltero. — El baile de la Cruz Roja. — Ramadas y otros datos

PENCO.— Sus amigos y compañeros de trabajo ofrecieron el viernes pasado una comida en el Club Social, al señor Carlos Salazar N., acto con el cual lo despidieron de su vida de soltero.

El señor Enrique Puentes ofreció la manifestación, agradeciendo más tarde el festejado en sentidas frases.

PERRO HIDROFOGO.— Hemos constatado la veracidad de que ha aparecido acá en el pueblo un perro hidrófogo.

En circunstancias que los comensales de una manifestación se retiraban, penetró a el local un can. Las personas no le dieron mayor importancia, pues creían que se trataba de algún guaitrito juguetón. Pero un entendido dió la voz de alarma, y los allí presente se pusieron rápidamente a salvo. El dueño de casa con mucha sangre fría consiguió expulsarlo del local.

EL BAILE DE LA CRUZ ROJA.— Un éxito resultó el baile que habían preparado las damas de la Cruz Roja el sábado en el Hogar Social de la Fanaloza.

El local que se encontraba ornamentado con bastante gusto, contenía un crecido número de asistentes, quienes al compás de la orquesta Sutter pasaron horas gratísimas.

Tal como suponíamos el público respondió.

RAMADAS.— El sábado fueron rematados los sitios de las ramadas que estarán ubicados [illegible] en la Plazuela Manuel Rodríguez.

Los sitios fueron rematados a precios muy convenientes para el Comité, lo que hace pensar, que el dinero destinado al reparto de alimentos y ropas a los niños, será incrementado, como también se aumentará el número y valor de los premios para las ramadas que mejor se presenten.

TAZA DE LECHE ESCUELA N.o 23.— Como el año anterior y contando con la generosa ayuda de las industrias y respetables personas de la localidad empezó nuevamente a funcionar la Taza de Leche en este establecimiento, actividad que viene a llenar en gran parte la necesidad de los numerosos niños indigentes. El número de alumnos favorecidos alcanza a 30.

Las personas que voluntariamente prestan su generosa ayuda son las siguientes:

Sra. Loreto de Díaz $ 10 mensuales. Sra. Angelina de Díaz $ 10 mensuales. Fábrica de Loza $ 60 mensuales. Sr Heriberto Urzúa Ad. de la R. de A. 1 cajón de azúcar mensual. Niños Díaz Mateluna $ 10 mensuales. Sr. Raúl Díaz $ 5 mensuales. Catalina de Stowhas $ 3 mensuales. Irene S. de Saavedra 2 sacos de carbón de madera. To más Jones 2 sacos de carbón de piedra. Francisca Serra $ 5 en mercaderías. Sr. Montecinos $ 5 mensuales.

Próximamente la Srta. Esmeralda Eriz dará un festival de danzas a beneficio del Ropero Escolar en forma [illegible] de otras actividades sociales de la Escuela.

LOS ANGELES

Preparativos para celebrar fiestas patrias

El ministro del Trabajo a este pueblo.— Otras diversas informaciones de interés y actualidad

LOS ANGELES. — El dia 17, con un gran concurso de tiro, se dará comienzo a las festividades patrias, con que la ciudad de Los Angeles, conmemorará el 127 aniversario de la independencia nacional.

Los interesantes números de que consta el programa, elaborado por la I. Municipalidad para los días 17, 18 y 19 estamos seguros será muy del agrado del pueblo, ya que estas festividades patrias son siempre esperadas con verdadero cariño y regocijo por este pueblo patriota, noble y viril, que hoy como ayer desea rendirle el más sagrado de los cultos y el más tierno de los homenajes a los grandes Padres de la Patria que en otrora supieron derramar hasta su última gota de sangre por darnos Patria y Libertad.

Esta efeméride grandiosa será celebrada dignamente en nuestra ciudad, dando con ello el mas hermoso ejemplo en estos momentos en que todo Chile se apronta para la celebración de nuestro tradicional "Dieciocho".

TARDES BAILABLES EN EL CLUB DE LA UNION. — Inucitado entusiasmo ha despertado en los círculos sociales de nuestra ciudad, el anuncio de las tardes dansantes en los amplios salones del Club de la Unión y cuyo producido será a beneficio de la Cruz Roja Local.

EL Sr. MINISTRO DEL TRABAJO. — Hemos tenido conocimiento que el señor Ministro del Trabajo don Bernardo Leighton Guzman, pasará las vacaciones [illegible] en nuestra ciudad ya que desde que asumió esta Secretaría de Estado solo ha permanecido en su pueblo escasos momentos.

La juventud Conservadora se apresta para tributarle al señor Ministro, toda clases de atenciones e invitarlo a una gran asamblea en su centro social.

PELICULA SOBRE SU VIAJE A LIBIA DEL JEFE DEL GOBIERNO ITALIANO. PREMIER BENITO MUSSOLINI. FUE EXHIBIDA EN EL TEATRO MUNICIPAL. — El domingo en la mañana se exhibió en el Teatro Municipal, una interesante película descriptiva sobre el viaje del Premier señor Benito Mussolini a la colonia italiana de Libia.

Un numeroso público y distinguidos miembros de la colonia italiana residente se dieron cita a este acto.

GREMIO DE ABASTOS DE LOS ANGELES. — Habiendo renunciado el Director señor Luis Campos V., la Junta General se reunió para elegir reemplazante bajo la presidencia del Inspector del Trabajo don Fernando Landaeta. El Directorio actual quedó compuesto en la forma siguiente: Presidente señor Manuel Rozas; Secretario señor Nicolás Macaya: Tesorero señor Guillermo Muñoz y directores los señores Tiburcio Toledo y Ruberto Contreras.

VIDA SOCIAL. — A Santiago el señor Custodio Carrasco y señora Luisa C. de Carrasco.

—A Concepción el Prefecto de Carabineros don Carlos Rojas Gurbens.

ENFERMOS. — Restablecido de su salud el señor Victor Zúñiga

CHIGUAYANTE

DEPORTES EN CHIGUAYANTE

Resultado financiero del beneficio pro construcción de la nueva Iglesia

CHIGUAYANTE.— La suma de $ 338, alcanzó a dar la tarde deportiva que se hizo con este objeto, a esta suma se le agregó un cheque por valor de $ 200 que tuvo la gentileza de enviar el Sr. Fernando Aldunate E. para adquirir algunos premios, pero que debido que llegó a nuestro poder cuando no podríamos hacer uso de él sin perjudicar el programa, se agregó esta suma al total, cumpliéndose así nuestros deseos de superar beneficios anteriores y dejar demostrado que este pueblo sabe siempre responder cuando se le pide su concurso.

Nuestro Párroco se manifestó profundamente agradecido al hacerle entrega de este dinero y nos encarga agradecer a las instituciones deportivas locales y especialmente al Sr. Fernando Aldunate por su valiosa ayuda.

DEPORTISTA DE DUELO.— Inesperadamente y en plena juventud falleció la Sra. Guillermina Fernández de Pérez (Q. E. P. D.) esposa del socio y vice presidente del Schaub F. C. Sr. Manuel Pérez, al cual hacemos llegar nuestro más sentido pésame como igualmente a su familia.

DEPORTISTAS EN JIRA.— El próximo viernes se dirigirán a la capital un grupo de deportistas del Schaub F. C. los cuales van integrando el combinado gráfico penquista. Estos jugadores están sometidos a un severo entrenamiento bajo las órdenes de su capitán Sr. Beno Zambrano.

La firma Schaub Hnos. y Cía. tuvo la gentilega de cooperar al financiamiento de esta hermosa jira, rasgo que se nos encarga agradecer.

CORONEL

Dentista Crisosto

Consultas: martes, miércoles, viernes y sábados: horas: 8.30 a 11.30, y de 14 a 18.30 horas. Calle Monte 576, Frente Cruz Roja

TEATRO CORONEL

HOY — CLIVE BROOK en la hermosa producción FOX

"Bailarina Rusa"

SABADO 18 — "LA DAMA DE LAS CAMELIAS"

Segunda Cuerpo

LA PATRIA

Sección Tomé

BIBLIOTECA CENTRAL DE LA Universidad de Concepción

El puerto de Tomé a través de sus actividades





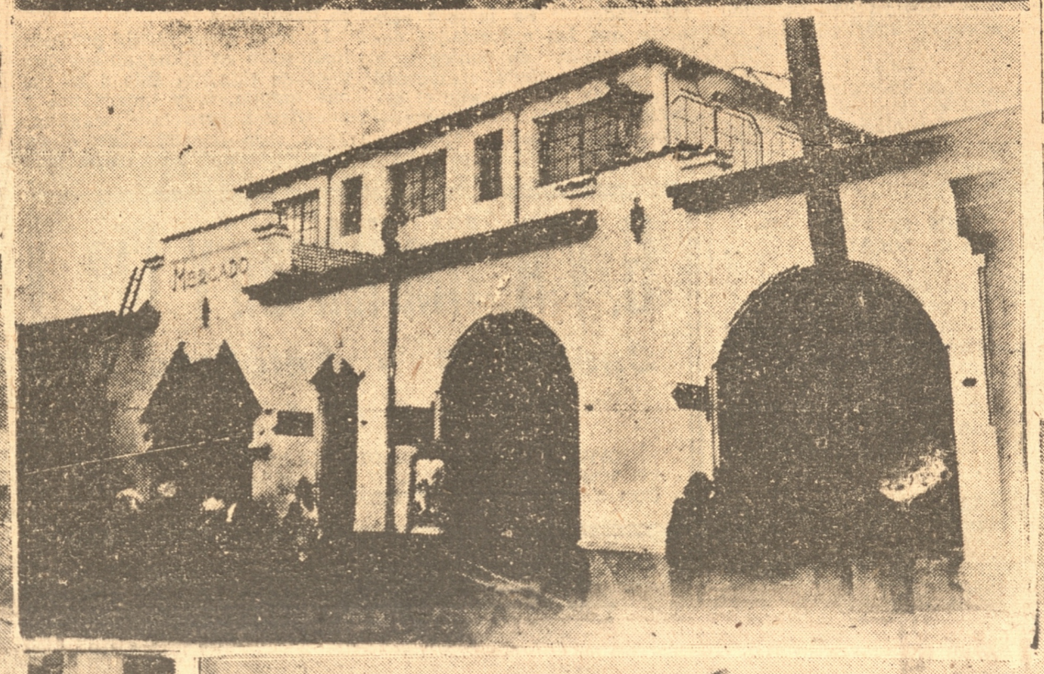

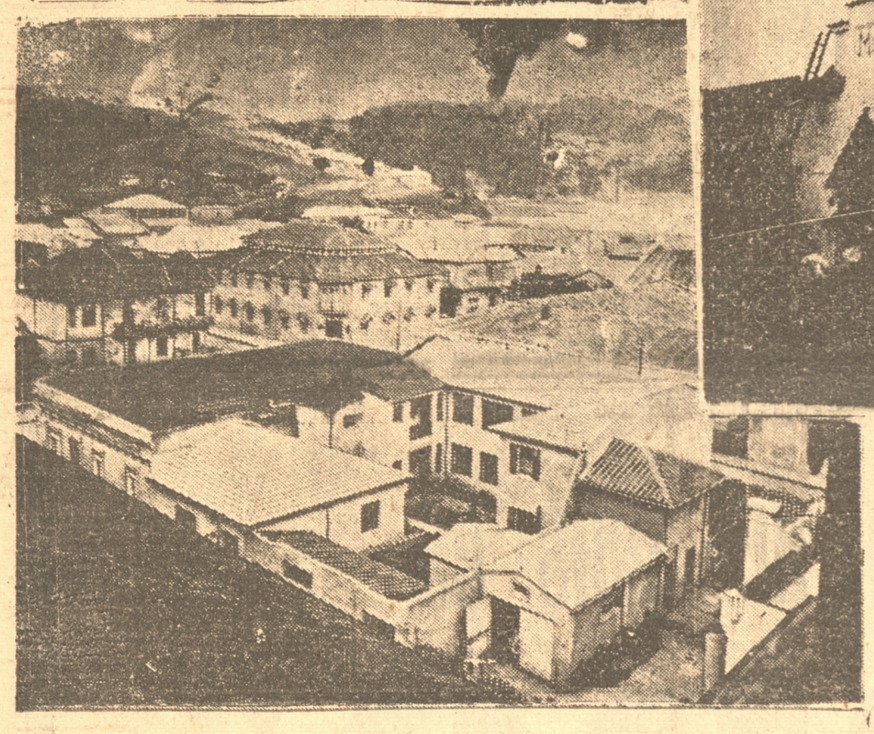

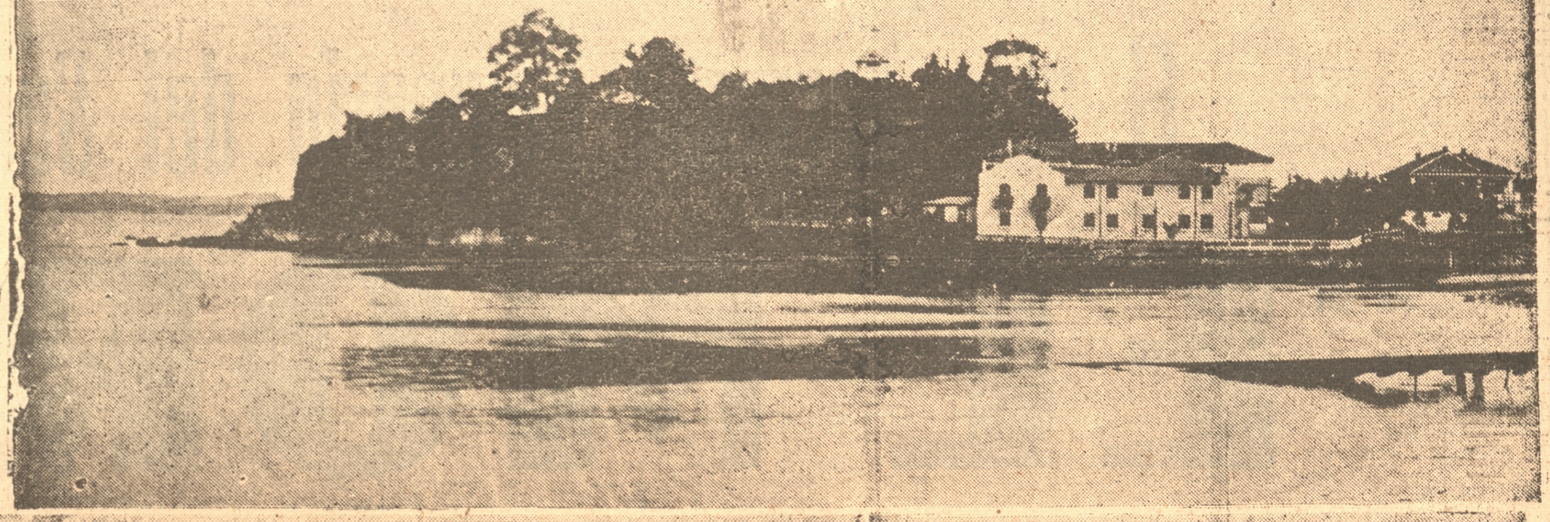

Sus perspectivas turísticas

Podemos afirmar que se avecinan para Tomé días hermosos de afluencia turística. La próxima temporada se iniciará con posibilidades inmejorables. Su atracción veraniega gana cada año por las condiciones de su clima, la belleza de sus playas, la temparatura media de sus aguas, y los panoramas que le rodean. Hay también otros aspectos que hacen de Tomé un centro interesante de turismo, y es ese término medio de vegetación y mar que besa el turista. Salir de las grandes afluencias de veraneantes, que se concentran en las costas de Valparaíso, y San Antonio, y no alejarse demasiado al sur donde las grandes lluvias suelen a veces interrumpir los gratos días veraniegos.

Esto es en cuanto a sus condiciones climatéricas y naturales.

Tomé tiene otra vida que ha hecho también su fama en el norte del país. Son sus fábricas de paños. El turista nacional se deja atraer por la belleza de la industria del telar. Desde hace tiempo está convencido que se ha vestido con el paño del país, que comerciantes le hicieron usar por importado. Esto le ha redundado en el concepto de amor a la industria nacional .Hoy ya no, desdeña vestirlo ni pedirlo directamente a sus fabricantes. Halágale un viaje a Tomé con el propósito de conocer de cerca la industria y por otra parte la idea de adquirir las telas novedosas.

Se hace necesario por eso organizar exposiciones durante la temporada que le ofrezca al turista la oportunidad de admirar las telas y aún de comprarlas para lo cual se podría otorgar lo que llamaríamos "el descuento turístico", un por ciento menos del corriente. Sería una propaganda de atracción, de preciable interés para la industria.

La oficina de los Servicios Turísticos, recientemente establecida en Concepción, en O'Higgins 711, a cargo del Delegado del Ministerio de Fomento señor Ramón Valenzuela, se preocupa ya de resolver los problemas que exije la experiencia de años anteriores. El señor Valenzuela es un experto conocedor de todas las posibilidades turísticas de la región, y un notable dibujante.

Los Servicios Turísticos constituyen ya el punto vital de una gran fuente de entradas para el país. La afluencia, cada año mayor, de extranjeros, el interés que se advierte en los países vecinos por nuestras regiones de mar y montaña, señala el gran porvenir del turismo en nuestro territorio.

Concepción, hasta ahora un ramal del ferrocarril central, empezará con la nueva política regional del turismo a cobrar la importancia que merece por los puertos y paraies que le rodean. Interés de la naturaleza, interés del recuerdo histórico, todo se aúna para concentrar aquí a esa masa de viajeros que buscan el descanso de las fatigas y no una continuidad de preocupaciones sociales. Vida deportiva de excursiones a la montaña y al mar, representan, el programa de la próxima temporada en la región.

La obra de sus industrias

La industria textil de Tomé es la vida que ha impulsado a ese pueblo y lo ha colocado en el lugar respetable que hoy ocupa entre los centros comerciales del país. Todo se desenvuelve alrededor de esos establecimientos que causan admiración a quienes se imponen de sus actividades y que son un motivo de orgullo para el país.

Y no es sólo en el aspecto meramente industrial donde deben ser admiradas las fábricas de paños cuyas chimeneas recortan su silueta en el apacible cielo de Tomé: hay otro aspecto que es justo sea considerado como un complemento de ese otro. El problema social, tan agudizado en estos tiempos, fué tratado desde un principio por los personeros de las industrias y no hay ahora ninguna de las fábricas que no cuente con los mejores servicios de bienestar social.

En el mejoramiento del standard de vida de sus obreros invierten al año sumas respetables y sus jefes están pendientes de que los operarios tengan una compensación justa al esfuerzo de su trabajo. Poblaciones obreras, policlínicos, economatos, secciones de ahorros y mil otros detalles más de factores que, indudablemente, han influido en la marcha ascendente de esta actividad nacional, fruto de esa cordialidad en que desenvuelven sus relaciones los patrones y los obreros. Es una armonía no fácil de encontrar en otros sectores industriales.

Considerables esfuerzos e ingentes desembolsos dedican las fábricas textiles de Tomé a sus secciones respectivas de bienestar social, a cuya cabeza, en cada una de ellas, están colocadas personas idóneas y capacitadas para dirigirlas. Es una consecuencia colectiva más amplia y más de acuerdo con las necesidades presentes la que se ha formado así.

La Sociedad Nacional de Paños, con don Carlos Mahns: la Fábrica "Bellavista", con don Roberto Schmutzer: la Fiap, con don Francisco Bassignana y la Fábrica "El Morro" con don Humberto Narducci, han sabido imprimir un ritmo de progreso franco y abierto hacia el futuro a las labores de sus establecimientos, lo que unido a la obra social en que se hallan empeñados, forma un conjunto de hermosas proyecciones. Desde antes de la dictación de las leyes sociales ya se habian anticipado a proporcionar el máximun de bienestar a sus obreros, que hoy disfrutan de él en forma más amplia.





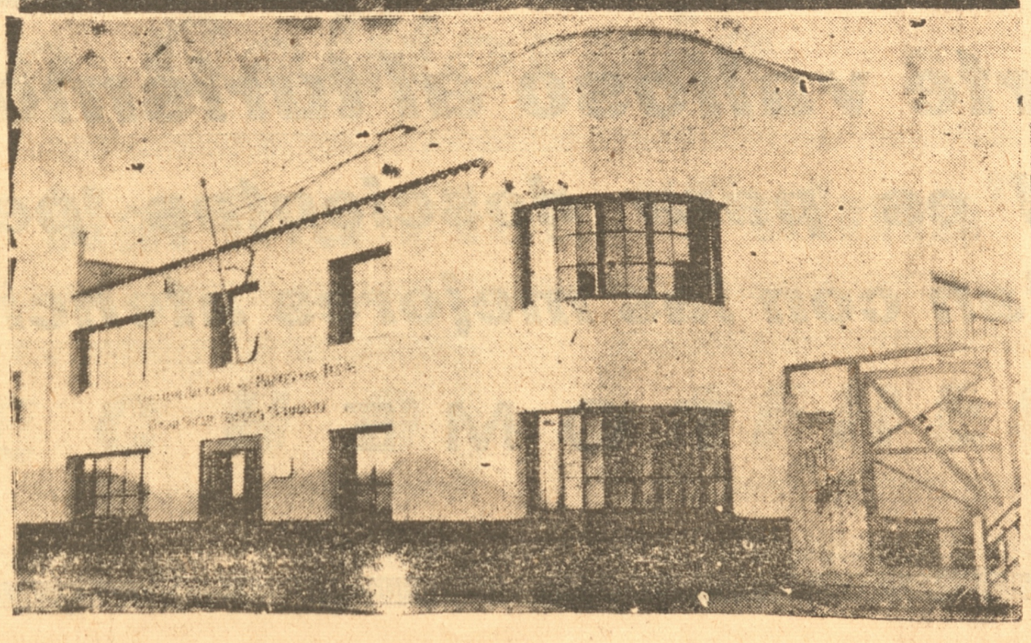

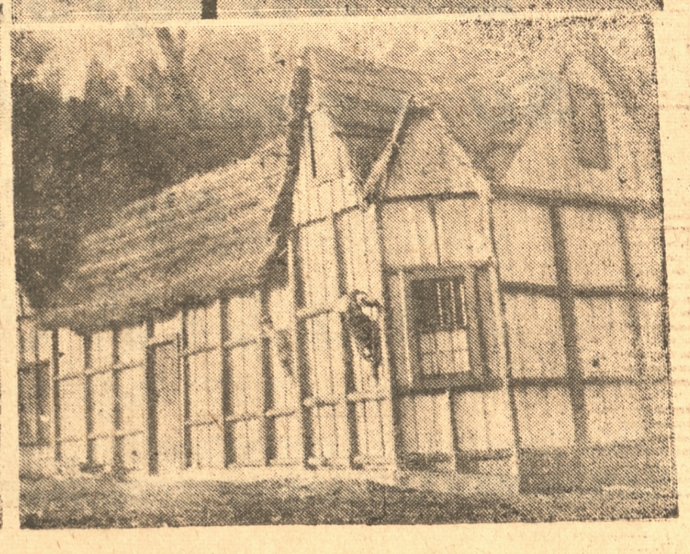

En un local particular y con más de 200 alumnos y alumnas funciona el Liceo de Tomé

URGE QUE EL FISCO ADQUIERA UN LOCAL PARA QUE EN EL SEA INSTALADO. — RECTORES DISTINGUIDOS HA TENIDO EL COLEGIO — OBRA EDUCACIONAL Y SOCIAL QUE DESARROLLAN SUS AULAS

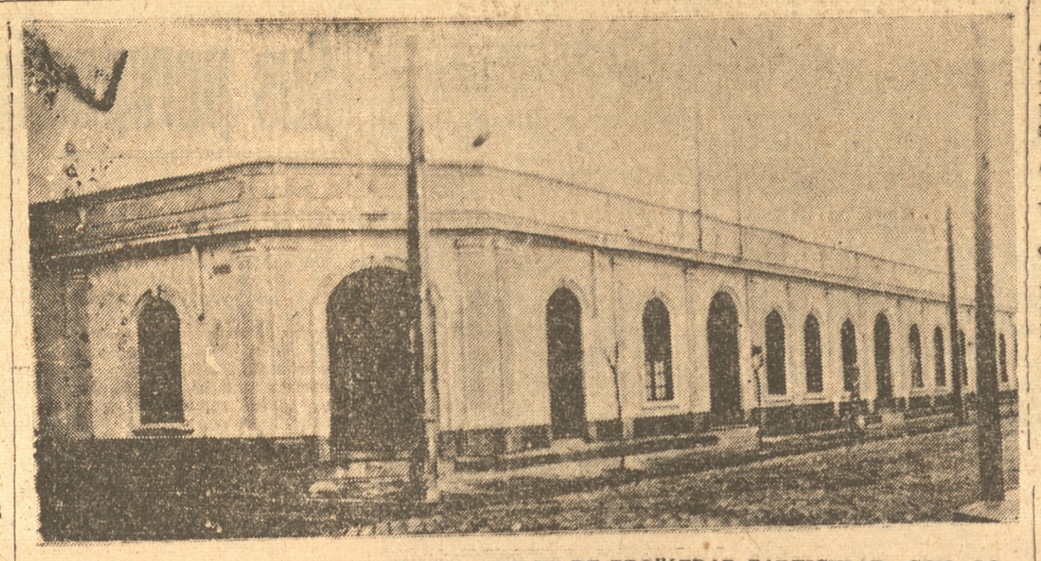

EDIFICIO QUE OCUPA EL LICEO MIXTO, QUE ES DE PROPIEDAD PARTICULAR. CON LO QUE SE HA PAGADO DE ARRIENDO HABRIA HABIDO PARA COMPRAR UN MAGNIFICO LOCAL

Cada pueblo o región tiene problemas vitales que resolver. Por lo que respecta a la formación de generaciones, hay que cifrar para ello el porcentaje de instrucción y educación popular. En Tomé junto a las actividades de educación primaria corre a parejas las del Liceo donde pasan en su mayoría los jóvenes y niñas que han terminado sus estudios en las aulas primarias.

Cada progreso cultural de localidad, lógicamente ha ido su conexión con este tel educacional el que a de varias decenas de años ha ido formando la masa de las juventudes tomecinas que desparramadas a las distintas actividades del pueblo son un exponente de la labor fructífera que él desarrola.

LOS DIFERENTES RECTORES

Encabeza la lista de los rectores don Vicente Alberto Palacios, educador de recia personalidad que ligara su nombre a múltiples actividades del pueblo. Le sucedió don Carlos Soto Ayala, que inició la coeducación en el quinto año de Humanidades. Fué reemplazado por don Juan José Belmar, quien después de corta permanencia y de haber dedicado sus desvelos a la mejor causa del Liceo jubiló. A continuación ocupó la dirección don Oscar Rodríguez Cerpa, jóven rector que marcó un sello especial revelando sus dotes de educador. Cierra la lista el actual jefe del Liceo don Alfredo Acuña A., pedagogo que por la bondad de su carácter se ha hecho acreedor a generales estimaciones.

EL ACTUAL PROFESORADO

El Liceo cuenta con personal idóneo y repartido en el desempeño de sus funciones en la siguiente forma:

Rector y profesor de francés, don Alfredo Acuña.

Inspector general y profesor de Educación Física, sección masculina, don Luis Canales.

Ciencias naturales, doña Lidia Alarcón, inglés doña Juana Riquelme, matemáticas y física señorita Ludmila Valenzuela, castellano señora Blanca Poblete de Peruyyi. Labores señorita Leonila Riquelme, canto y economía señora Isabel Braga, historia y geografía señorita Olga Rojo. Dibujo y T. Manuales señor Darío Vallino. Escuela Anexa, señorita Elvira Mena y Teresa Alvarez.

ACTIVIDADES QUE DESARROLLA EL LICEO COMO COMPLEMENTO EDUCACIONAL

Prosperan en el Liceo, la Liga de Estudiantes Pobres, con ampliación hasta el alumnado primario.

La brigada de scouts ejerce variada actividad y es orgullo para el establecimiento. La Cruz Roja Juvenil a diario presta magníficos servicios al alumnado. Funciona además un Centro de Matemáticas dirigido por la profesora del ramo y cuyos beneficios ya han obtenido los alumnos participantes en él.

Todos los miércoles la Biblioteca del establecimiento atiende al público ofreciendo sus interesantes colecciones, atendida por una profesora del establecimiento.

URGE QUE EL FISCO ADQUIERA EL LOCAL

El local en que funciona el Liceo es particular y a través de más de 30 años ha pagado arriendamiento sin que se haya logrado adquirirlo para economía del Fisco. En tal caso ya se habría adaptado en el máximun de eficiencia para el mejor cumplimiento de su cometido.

Este Liceo cuenta con más de 200 alumnos repartidos en dos preparatorias y 5 cursos de Humanidades. Se merece otra suerte que las autoridades debieran tratar de conseguir a toda costa. Cada comodidad conquistada ha sido sólo el esfuerzo de sus distintos rectores y uno que otro padre o apoderado.

Labor progresista desarrolla en Tomé el Rotary Club

Las obras de adelanto local son su atención preferente. — El primer directorio y el que está en funciones ahora

Fué fundado en 1927 por el entonces Gobernador del Distrito 64 de Chile, Dr. don Eduardo Moore, tomando parte en su primera Junta Directiva las siguientes personas:

Presidente Don Carlos Mahns Ch.

Vice Presidente Don Edmundo Witting.

Secretario Don Emilio Wilckens.

Tesorero Don Osvaldo Martin. Director Don Modesto Letelier.

Macero Don René Carvajal.

El Directorio actual lo forman los siguientes rotarios:

Presidente Don Alfredo Mohring.

Vice Presidente Don Antonio Aninat de V. R.

Secretario Don Enrique Maass C.

Tesorero Don Alfredo Dannerberg.

Directores: Don Edmundo Witting y Don Augusto Mahns.

Macero Don Leopoldo Signorini y

Past Presidente Don Francisco Bassignana.

La labor desarrollada por esta institución en Tomé, en sus diez años de vida, ha sido a la vez que amplia, muy importante y beneficiosa para la localidad. Toda obra encaminada a un bien público ha encontrado siempre en el Rotary y en cada uno de sus socios la más entusiasta y decidida cooperación. Los caballero que han ocupado la presidencia del Club han estado atentos, en todo momento, a conocer las necesidades locales penetrándose de la importancia de ella, a fin de intervenir en favor de su más pronta satisfacción.

Y es así como el Rotary Club se ha preocupado de sugerir, cooperar y trabajar en favor de todo aquello que signifique bien público y progreso local.

Entre los asuntos de mayor importancia, auspiciado por el Rotary están: la construcción del Teatro Tomé, local cómodo y digno de la cultura de sus habitantes; la prosecución de las obras de mejoramiento del Servicio Fiscal de Agua Potable, que se encontraban paralizadas por falta de fondos; las medidas de seguridad adoptadas por los ferrocarriles del Estado en el sector Tomé-Lirquén, que amenazaban en 1932 la interrupción del tráfico, con las funestas consecuencias que desgraciadamente hemos palpado recientemente y que gracias a la advertencia indicada se evitaron en aquel tiempo; cooperación a la campaña iniciada en 1932 por las autoridades para evitar la propagación de la epidemia del tifus exantemático; gestiones tendientes a conseguir para Tomé la construcción de una moderna y más cómoda cancha de deportes; cooperación hacia el turismo por medio del mejoramiento de los caminos públicos; proyecto de construcción del alcantarillado de la población y de un Restaurant Popular; mejoramiento de la Estación de los Ferrocarriles, habiéndose conseguido la construcción de una Terraza al lado del mar, obra que está hecha en gran parte, arreglos y transformaciones en el edificio, que permitan el ensanchamiento de los andenes, disposición de salas de espera y boleterías, de primera y segunda clase, y mejoramiento del alumbrado en todo el recinto; diligencia de un servicio sanitario preventivo por la Caja de Seguro Obligatorio, etc. etc.

Ultimamente, en conocimiento de la imperiosa necesidad de dotar al Hospital de un pabellón de Maternidad y sabedor de que la Beneficencia no contaba con todos los fondos requeridos para su financiamiento, atendida la urgencia del pabellón, acordó responsabilizarse hasta por la suma de $ 13.012.16, que recolectará entre las industrias, para ayudar a esta construcción, que con tal ayuda será pronto una realidad.

Finalmente, que una de las mayores preocupaciones del Rotary de Tomé ha sido desde varios años la construcción de un camino plano entre Tomé y Lirquén, que sirva de unión con Concepción en toda época. Proyecto anhelado por todo el vecindario, de suma urgencia para evitar el aislamiento en que dejan a la población las continuas interrupciones que sufre la vía férrea con motivo de los derrumbes que con frecuencia se producen en el sector indicado y de que se tiene conocimiento con ocasión de la interrupción ocurrida en el mes de agosto pasado.

Acerca de este proyecto de camino definitivo y permanente, el vecindario se encuentra complacido del resultado obtenido con las gestiones realizadas en Santiago, ante las esferas gubernativas, por los Gerentes de las cuatro grandes Fábricas de Paños locales, a sugerencia del Rotary, habiendo estos caballeros conseguido que se destinaran de inmediato $ 750.000 para comenzar a la brevedad posible las obras necesarias a la construcción en referencia.

G. y A. Hinrichsen y Cía.

Casilla 63 - Teléfono 33

TOME

OFRECEN PAPAS SEMILLA CORAHILA Y CONSUMO DE LOS CANALES, A RAZON DE $ 46.50 LOS 80 KILOS CON SACO NUEVO Y PUESTO CARRO ESTACION TOME

El más hermoso balneario del Sur del país es

"EL MORRO"

TODA COMODIDAD

Instalaciones Modernas

Hermosos Panoramas

SE ABRE LA TEMPORADA EL 1.o DE ENERO

Es un aporte valioso al turismo nacional

Su capacidad es para doscientas personas, que cuentan con las mejores atenciones

TOME

BIBLIOTECA CENTRAL DE LA Universidad de Concepción

Breves pinceladas de la historia tomecina

DIVERSOS ASPECTOS DE TOME INDUSTRIAL. — LA GRAN FECHA: 1865. — TRES PREGUNTAS QUE DEBEN MEDITARSE: LO QUE TOME NECESITA, SI LAS PETICIONES DE TOME HAN SIDO ATENDIDAS, QUIEN ES EL CULPABLE DE NUESTRO ATRASO EN OBRAS PUBLICAS. — EL MOVIMIENTO DEL PUERTO A TRAVES DE LOS NUMEROS. — LA POBLACION NAVIDAD

Por Sergio Arias Lavín

Interesante para ser tratada en un libro y no en un corto artículo de diario, es la historia del puerto de Tomé.

Más de cien años de vida activa, en que múltiples alternativas le han señalado, ora una situación de excepcional importancia, que haría pensar a sus hijos en un lejano sobresaliente; ora los reveses de la suerte que le abatían, hasta dejarlo exámine, hasta llegar al presente en que otra vez el optimismo risueño se apodera fundadamente en sus habitantes.

En medio de todas estas vicisitudes, hay algo que es oportuno y conveniente señalar; Tomé ha sido grande y lo es, gracias casi en forma exclusiva, al esfuerzo particular.

Miremos al pasado y veremos que hace cien años le daban nombre y vida sus célebres molinos, debido a la iniciativa creadora de hombres esforzados. Y cuando esa industria decayó por la enorme competencia, se levanta (1865) la primera fábrica de paños, la que más tarde, gracias al talento excepcional de un Carlos Werner, había de ser orgullo de la industria textil de Chile y de América, siendo, además, con las otras fábricas que más tarde se levantaron en este mismo puerto, el ánfora de salvación para la vida del puerto.

TOME, CAPITAL DEL DEPARTAMENTO

En 1853, se le da a Tomé el título de Capital del Departamento de Coelemu. Su prosperidad, debida a la actividad del puerto que atraía el comercio de lejanas regiones, gracias a su privilegiada situación geográfica, hicieron sin duda que el Gobierno señalara a Tomé como capital del Departamento de Coelemu; pero más tarde, en 1876, cuando sus industrias molineras decayeron, se le quitó este honroso título.

SE LE DA A TOME EL TITULO DE CIUDAD

Como compensación, en 1885 se nos concede el título de ciudad, y esa época coincide con una nueva y fecunda vida. Se crea al año siguiente el Juzgado de Letras; se funda la 1.a Cía. de Bomberos; abre sus puertas una oficina del Banco de Chile; se organiza el Club Social, todo esto dentro del reducido lapso de cuatro años. Fué así como un hermoso despertar del entusiasmo y dinamismo de sus hijos, para darle a este puerto una situación que en verdad le correspondía por su ubicación, por las bellezas naturales de su suelo, por el alto espíritu público de sus habitantes.

Pocos años más tarde, se inicia la campaña por conseguir la construcción del ferrocarril, que vendría a suprimir los graves inconvenientes de la movilización por Talcahuano, sin elementos modernos de embarque. Campaña tenaz, digna de ser recordada, en que hubo necesidad de agotar todas las energías para que el Gobierno atendiera la petición tan justa y necesaria de los tomecinos y de toda la región enorme y rica que iba a ser servida por ese ferrocarril.

Paralela a esta acción, se desarrolla la de sus autoridades administrativas.

Hombres probos, jamás faltaron para impulsar su progreso. Marcaron con patriotismo y desinterés, la ruta que deberían seguir los que habían de sucederle en el poder.

Gracias a este espíritu que siempre ha distinguido a los habitantes de este puerto, Tomé se ha logrado destacar entre los pueblos más progresistas de la República. Sus grandes industrias de paños, sus faenas a bordo, el movimiento marítimo, su industria molinera, etc., etc., junto con el progreso que ha alcanzado en los últimos años en cuanto a ciudad moderna, le colocan en un sitio privilegiado, digno de señalarse a la admiración pública.

LA GRAN FECHA: 1865

Si se nos preguntara, cuál es la fecha digna de la más grata recordación para los habitantes de este puerto, sin vacilar, con voz firme, diríamos: 1865.

Es la misma fecha que está escrita frente al edificio de la Fábrica de Paños de Bellavista; es la fecha en que se fundó ese establecimiento textil.

Es cierto que Tomé, con su industria molinera, con las enormes bodegas que recibían en este puerto los productos de una extensa zona, llegó a hacerse célebre. Su nombre era repetido en todo el centro del país como sitio de atracción obligado. Aquí venían los agricultores a dejar sus productos, llevando en cambio las mercaderías que iban a surtir el comercio de los pueblos de la línea central. Todo eso daba vida a Tomé, mantenía su población, enriquecía su comercio; pero esa situación no podía ser eterna. El progreso de la República, los adelantos modernos que se iban imponiendo, debían con el tiempo imponerse también en este puertecito de Tomé y entonces, la perspectiva era ingrata: vendría a ser un puertecito como cualquiera otro, pobre, sin vida, que solamente podría vivir con sus recuerdos... Su comercio debería desaparecer, emigraría la población en busca de centros más modernos, y la modesta villa de antaño reclamaría su título despreciado...

1865 salvó la situación. Como el relámpago que basta para señalar al peregrino el sendero que conduce al anhelado punto final de sus sueños, la fundación de esta fábrica de paños fué para Tomé el signo de salvación, base de su grandeza futura, cimiento granítico de sus altos destinos.

Nadie talvés así lo pensó en los momentos mismos de su fundación. Pero el tiempo, cuando derribaba edificios que ya no tenían objeto, cuando suprimía un comercio lánguido, efectos lógicos de un ferrocarril que suprimía distancias, que conducía por el riel lo que antes sólo podía hacerse por tierra, bien decía que sin las industrias salvadoras que se habían levantado en este puerto, Tomé habría pasado a la historia, llorando su pasada grandesa, como los hijos de Israel lloran su pasado junto al clásico sauce de la ópera de Nabucodonosor...

La industria, pues, salvó el nombre de Tomé. Porque, es de justicia recordarlo y repetirlo, si Tomé es grande, si este puerto ocupa un sitio destacado entre los pueblos progresistas de Chile, se debe a sus fábricas de paños. Y por eso, la fecha inicial de la instalación de las industria textil en este puerto, debe escribirse con letras de oro: 1865.

LA POBLACION DE NAVIDAD

Frente al mar, al N. O. de la ciudad, se empieza a levantar una población de proyecciones incalculables: La Población Navidad.

Sus dueños, los señores Quiero Hnos., no han escatimado sacrificios para que esta población sea a corto plazo una bella realidad, de acuerdo con la ubicación que tiene, sobre una de las más hermosas colinas que rodean a Tomé.

Desde su cima, se puede observar uno de los panoramas más bellos de la región: al oriente, la ciudad, reposando tranquilamente como acariciada por una vegetación exhuberante y rica; al poniente, el mar, divisándose en toda su plenitud la Quiriquina; más allá Talcahuano; más cerca, la población Bellavista, etc., etc. Es un cuadro digno de ser pintado por un artista.

Más de doscientos sitios para edificación, ya vendidos, dan una idea de lo que será en época no lejana este nuevo sitio de atracción de Tomé. Sabemos que muchos veraneantes han adquirido sitios para tener casa propia en este balneario y hacer así más agradable su permanencia en la época veraniega.

TRES PREGUNTAS

¿Se le ha dado a Tomé lo que necesita para su normal desenvolvimiento?

El Gobierno central, ¿ha atendido las justas peticiones de este puerto?

¿Quién es el culpable de la situación de atraso que se nota en diversos servicios públicos?

Preguntas son estas que conviene contestar.

Que a Tomé no se le ha dado lo que necesita, no hay que entrar a probarlo. Basta con abrir los ojos y mirar.

Necesita Tomé, habitaciones para obreros. El Gobierno, las instituciones existentes que debieran haberse preocupado de este punto, no lo han hecho, en absoluto. Y así vemos, que fuera de las habitaciones construídas por las fábricas de paños, nada se ha hecho.

Y nuestros obreros, en su enorme mayoría, siguen viviendo en pocilgas, empobreciendo su vitalidad, agotando sus fuerzas que debieran incrementar para bien de la familia, de la sociedad y de la patria.

Necesita Tomé, casas para sus escuelas primarias. Visitar las existentes, causa pena y levanta indignación. Ahí están alumnos y alumnas, en míseros locales, sin luz, en un ambiente miserable. No hay bancas, no hay elementos indispensables. El mísero vivir de la casa de familia se prolonga en la escuela.

Necesita Tomé un Hospital moderno. Es cierto que el que hay se mantiene bien, muy limpio, muy bien tenido gracias a las venerables monjitas que tan bien saben hacerlo; pero el edificio carece de amplitud, no tiene ni una galería que favorezca a los enfermos de los rigores de un invierno frío. Faltan salas, indispensables para un buen servicio; hay que rechazar continuamente a los enfermos, por falta de camas; etc. etc.

Necesita Tomé un edificio para Cuartel de Carabineros, de acuerdo con la gran importancia de este servicio; necesita una Cárcel, donde los recluídos puedan éstar de acuerdo con lo que ordena la caridad cristiana; pero no se ha podido conseguir que el Gobierno disponga de los fondos del caso para estas obras.

No tiene Tomé un edificio moderno para que funcione su Liceo. El local actual, necesita renovarse; pero, el eterno pero... lo impide.

Y bien, si siguiéramos enumerando lo que necesita Tomé seríamos interminables. Y conste que hacemos mención sólo de lo más indispensable. Si habláramos del Alcantarillado, que harta falta nos hace; de un moderno muelle, que es indispensable para la importancia de nuestro puerto; no pecaríamos de exagerados.

Enumerados estos puntos, debemos pasar a la otra pregunta: ¿Quién es el culpable de esta situación de atraso en que se halla Tomé en lo que respecta a sus servicios públicos...?

Ya lo hemos dicho en otra oportunidad: En gran parte, la culpa la tenemos nosotros mismos. Ha faltado una acción enérgica, decidida, uniforme, inteligente, para pedir. Y cuando nos hemos resuelto a pedir algo, hemos hecho una larga lista, interminable, cansadora... Y al final nada se nos ha dado.

Felizmente, parece que empieza la reacción. La última gestión, la que llamáramos la gestión de los cuatro gerentes, ha sido inteligentemente bien hecha. Han ido a pedir una sola cosa, de importancia, y la han conseguido.

Que este hecho sirva de ejemplo para el futuro. Es la única forma de no hacerse cargante, de conseguir lo que se necesita. Lo demás, es perder el tiempo.

Ha faltado, también, ponernos de acuerdo con nuestros parlamentarios, acordar con ellos un plan de acción, que comprenda lo que más necesitamos, para pedir en forma inteligente, razonable, no más de lo que se nos pueda conceder.

En vez de gritar diariamente contra el centralismo, unamos todos nuestros esfuerzos, sin distinción de colores políticos, y pidiendo a todos nuestros representantes su cooperación, conseguiremos lo que necesitamos. La justicia siempre se impone, cuando se pide en forma inteligente y oportuna.

El puerto de Tomé a través de los números, destaca necesidad del mejoramiento de sus obras portuarias

Es el primero de los dependientes de Aduana de Talcahuano y entre los puertos menores es uno de los más importantes

Tomé, como se podrá ver por el cuadro comparativo que damos, es entre los puertos menores de la República con excepción de dos, uno de los más importantes y el mayor de los movimiento de los que dependen de la Aduana de Talcahuano.

Tomé, cabotaje entrado, de Enero a Abril 1937,	2.348.6	valor	$	5.261.453
Penco, cabotaje entrado de Enero a Abril 1937	1.374.2	"	$	1.323.917
Lirquén cab. entrado de Enero a Abril, 1937,	21.3	"	$	7.322
Coronel, cab. entrado de Enero a Abril 1937,	1.359.3,	"	$	1.670.565
Isla Sta. María cab. ent. de Enero a Abril 1937,	2.9	"	$	7.626
Lotá, cabotaje entrado de Enero a Abril 1937,	1.502.3	"	$	1.941.304
Lebu Isla Sta María cab, entdo Enero a Abril 1937,	1.226,2	"	$	1.742.781

Es conveniente señalar, además, que de las aduanas de Puerto Menor, de toda la República; las únicas que han sobrepasado a las sumas estampadas, ha sido: Talcahuano y Caldera: Lo significa que estamos a mayor altura que 42 aduanas de Puerto Menor, habiendonos superado sólo dos.

Tiene, pués, Tomé fundadas razones, para pedir al Supremo Gobierno, el mejoramiento de sus elementos portuarios, que den las facilidades necesarias para su movimiento.



INMENSA ES LA ACTIVIDAD DE LOS MUELLES DE TOMÉ. LAS FAENAS DEL PUERTO COLOCAN UNA NOTA DE ESPECIAL COLORIDO EN LA BAHIA

Tomé responderá como es debido

La cuota para el camino será cubierta muy pronto

Por ser tema de interesante actualidad, hemos querido hacer una pregunta al Tesorero del Comité Pro Adelanto Local de Tomé, don Carlos Petour León, sobre el camino definitivo entre dicha ciudad y Lirquén, lo que es ya de conocimiento público.

—Cuál es su opinión, le interrogamos, sobre la cuota de $ 150.000 que debe aportar el pueblo de Tomé para el camino acordado.

—Mi opinión es por demás optimista, nos responde nuestro entrevistado. Y esto, prosigue el señor Petour, no necesita mayores explicaciones. Tomé, con sus industrias a la cabeza ha respondido siempre a toda obra de bien o de progreso local. Ahora que se trata de una aspiración general, la más justificada en la actualidad, y de importancia vital para nuestro puerto, puedo anticiparles que el éxito está asegurado. Ya las cuatro fábricas de paños, como se sabe, han contribuido con $ 100.000; hay otra industria que ayer no más ha comprometido $ 15.000; pronto empezaremos la erogación general, entre el comercio, particulares y agricultores, y así, muy pronto también y con entusiasmo, como lo acostumbramos aquí, habremos conseguido todo el éxito que esperamos.

Compañía Molinera de Tomé

Molino California - Tomé

Harina Flor "Palma"

AFRECHO AFRECHILLO

Tomé tiene un matadero humano: la Cárcel

Mientras tanto, desde hace 46 años, están los cimientos del edificio que debía construirse



Las murallas de la Cárcel se están desplomando poco a poco. A la vista está la verdad de lo que decimos

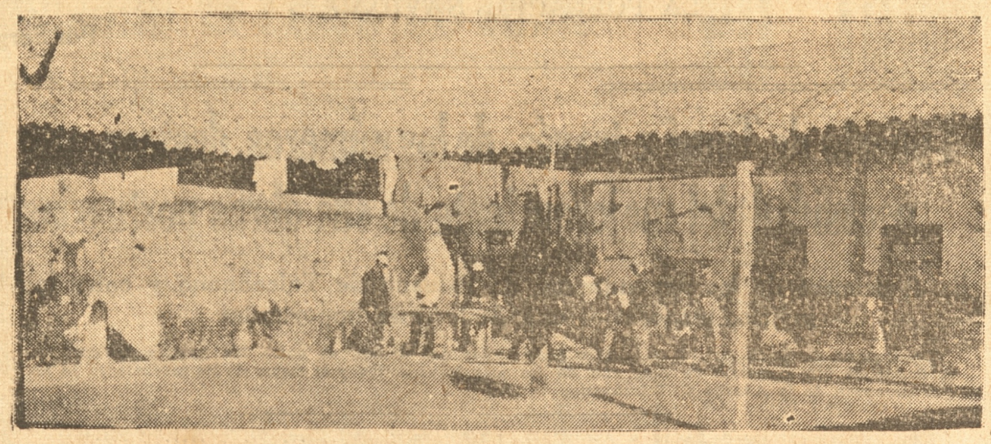

EL PATIO DE LA CARCEL, CUYO DEPLORABLE ESTADO PUEDE OBSERVARSE A TRAVES DE LA FOTO

No puede ser más triste la situación de los reos que pasan por la Cárcel de Tomé, calificada como de un verdadero Matadero humano. Ocupa un edificio viejo y ruinoso, de propiedad municipal, en la calle Egaña, que no cuenta ya con comodidad alguna sino que adolece de lo más indispensable en su establecimiento de esa naturaleza.

Los reos deben sufrir las mayores privaciones y en el invierno su interior se llueve tanto o más que la calle misma.

No hay galpones

Lo primero que salta a la vista al entrar a la Cárcel, es la falta de galpones en el patio único que posee el establecimiento. Los reos en el verano, tienen que estar a sol y en el invierno, cuando llueve, deben ocultarse en los dormitorios porque no hay como guarecerse del agua.

Los 35 reos que como término medio forman la población carcelaria, en su mayoría deben dedicarse a una obligada ociosidad, pues no hay ni lo que se pudiera llamar un taller. Algunos pocos trabajan en zapatería.

Los dormitorios

Los dormitorios y calabozos son pocilgas, sin ventilación y sin luz. En ellos se amontonan los reos y cuando ocasionalmente aumenta su número deben acomodarse como puedan. Las murallas se encuentran agrietadas, debido a que las lluvias, año por año, tienen inevitablemente que hacer su efecto en un edificio tan ruinoso y que está a punto de caerse. Un remezón fuerte y corre peligro de venirse todo a tierra.

Sin alcantarillado

No tiene la Cárcel servicios higiénicos y no conocen los reos que están en ella lo que es el alcantarillado. Las condiciones higiénicas son, pues, deplorables y los contagios y peligros de enfermedades cunden con [illegible]. Además, el olor que se advierte apenas se entra [illegible] es de lo más desagradable y [illegible] más malsano.

No hay sección para menores delincuentes

Una sección para los menores delincuentes que caen al establecimiento, es una falta que se hace sentir hondamente. No pueden ellos mezclarse, como es natural, con los demás reos y deben arrinconarse a un lado del patio, sin moverse de él todo el día y vigilados de cerca por los gendarmes.

La seccion mujeres

También la sección mujeres adolece de todos esos defectos que hemos anotados. Sus dos dormitorios no tienen ventilación y las paredes están que se caen, agrietadas por las lluvias.

11 gendarmes están encargados de la vigilancia

La vigilancia de la Cárcel está confiada a 11 gendarmes, bajo la dirección del alcaide don Desiderio Soto, que ocupa ese cargo hace alrededor de un año.

La parte ocupada por los gendarmes se encuentra también casi en ruinas. Está ubicada al lado de un departamento que ocupa la Municipalidad — todo el edificio es de ella — y cuyas murallas están partidas, hasta el extremo de que no falta mucho para que se desplomen.

Un patronato existe para los reos

Un patronato, compuesto de damas altruistas y caritativas, es lo único consuelo que tienen los reos. Preside el patronato la directora de la Escuela Superior de Niñas, a quién secunda un grupo de señoras y señoritas.

Esta institución proporciona a los reos auxilios mas urgentes y realiza visitas al establecimiento, para imponerse continuamente de sus necesidades.

46 años están los cimientos de la cárcel

En tiempos del Presidente Balmaceda, hace 46 años, se echaron los cimientos de la que debía ser desde hace tanto tiempo, la carcel de Tomé. Los trabajos no pudieron continuarse y al correr de los años las piedras han permanecido en el mismo estado en que fueron colocadas, seguramente con aquella pompa con que se acostumbra celebrar la colocación de las primeras de ellas.

Para otros pueblos de la República, en lo que a Cárcel se refiere, se han conseguido fondos y las construcciones respectivas se encuentran más o menos avanzadas Tomé no ha tenido esta suerte.

La Municipalidad quiere pedir el local

El edificio que ocupa la Cárcel, como hemos dicho, es de propiedad municipal, una parte del cual tenía ocupada en algunas oficinas.

Como el Municipio tiene el proyecto de construir ahí casas para obreros, piensa pedir pronto el local con lo cual Tomé está en peligro de quedar sin Cárcel.

Este es un problema más que en carácteres de urgencia se presenta en Tomé.

El Centro de la vida católica de Tomé



La iglesia parroquial de Tomé, centro de toda la principal actividad católica. El Párroco Pbdo. don Porfirio Solís desarrolla una hermosa labor que es apreciada y alabada en todo el pueblo

Aproveche sus vacaciones de Septiembre visitando Tomé, pueblo industrial que tiene el mejor Balneario del Sur del país

Frente "AL MORRO" se está levantando la POBLACION NAVIDAD, TOME - ALTO, con expectativas de gran porvenir, por su hermosa vista y situación.

Si desea hacer una inversión segura aproveche también la oportunidad para comprar un sitio de los pocos que quedan disponibles y convertirlos en su futura residencia veraniega. Esta Población quedará pronto dotada de los servicios de agua potable.

PRECIOS Y CONDICIONES DE PAGO, DIRIGIRSE A:

MANUEL J. QUIERO V.

M. MONTT 162 — TOME

Agradecimientos

Damos nuestros sinceros agradecimientos a las personas que se dignaron asistir a los funerales de nuestro querido deudo,

LAURA ANABALON V.
(Q. E. P. D.)

Acto con el cual han comprometido la eterna gratitud de

LA FAMILIA.

Tomé, 15 de septiembre de 1937.

FABRICA DE PAÑOS Y TEJIDOS "EL MORRO"

SOCIEDAD ANONIMA :: TOME

CAPITAL PAGADO: $ 4.000.000.00

Legalizada por Decreto Supremo No. 845 de 16 de Marzo de 1934

Especialidad en

Casimires - Paños - Frazadas

Pañuelos de Rebozo

Fábrica: Calle Sotomayor No. 11 al 38

Gerencia: Calle Sotomayor No. 19

Dirección: Casilla No. 52 - Teléfono No. 52

BIBLIOTECA CENTRAL DE LA Universidad de Concepción

La Sociedad Nacional de Paños de Tomé, magnífico exponente de la industria chilena

Toda la obra realizada por la Empresa es netamente nacional. Chilenos son sus directores, su Gerente y sus jefes técnicos principales, su personal de oficina y chilenos son, también, todos los accionistas de la Sociedad. Visitando esta industria se puede mirar con optimismo el futuro, porque es ella un exponente de que el esfuerzo chileno está surgiendo y se está colocando al nivel, de las empresas extranjeras.

La labor nacional es, pués, de lo más interesante.

Establecida desde 1913 es inmenso el auge que ha alcanzado. Hermosa obra social es la que desarrolla

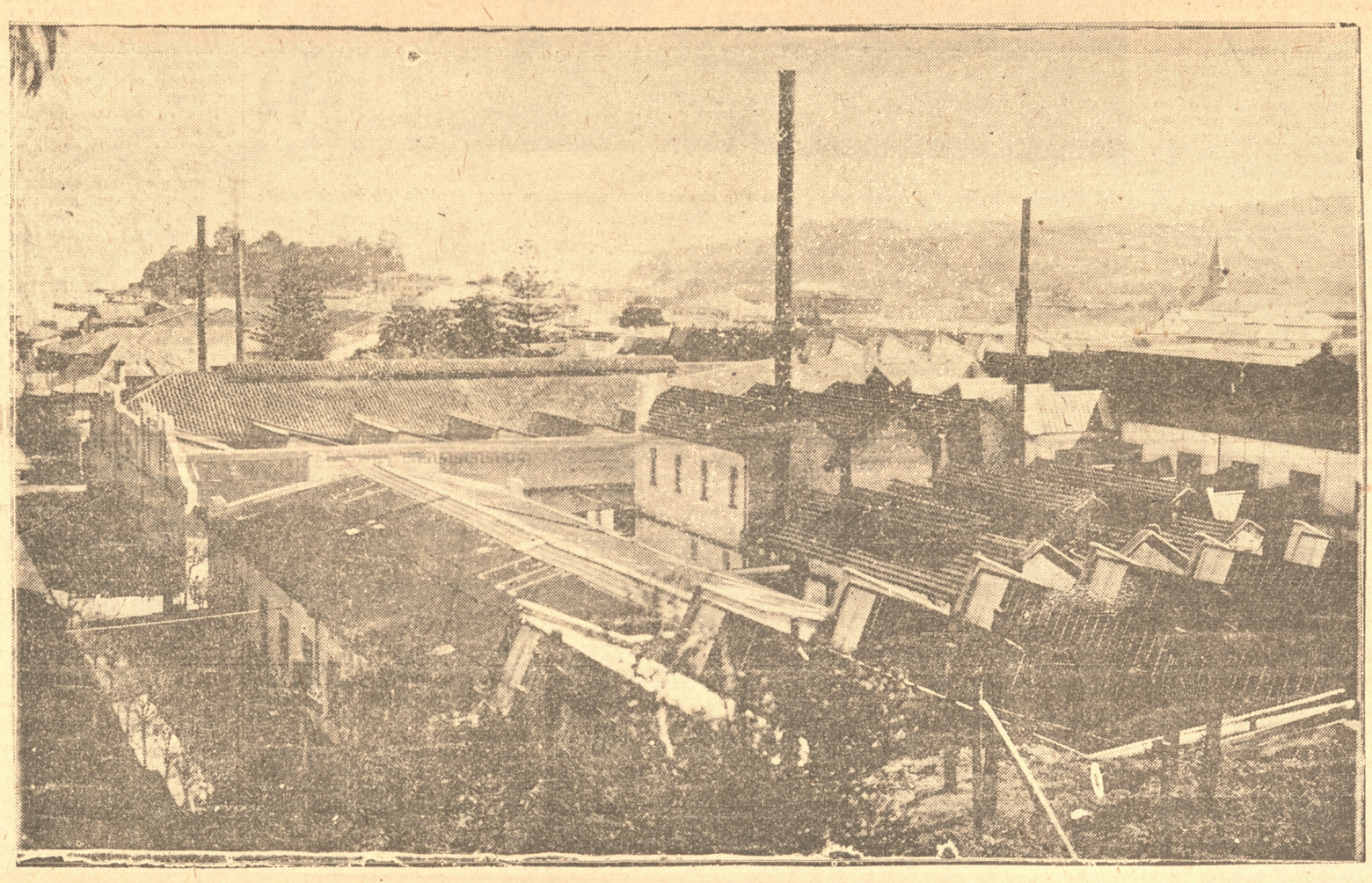

Prestigiosos hombres de negocios forman el actual directorio de la Sociedad, que se halla integrado como sigue:

Presidente: don Joaquin Aguirre Luco.

Directores: don Guillermo Edwards Matte.

Don Félix Cortez

Don Gustavo Muñoz Goldemberg;

Don Carlos Mahns.

Director - Gerente: don Carlos Mahns.

Consultor: don Márcos Serrano M.

Sub-gerente: Don José Reyes y don Carlos Bluhm.

El año 1913 en calidad de Sociedad Colectiva, fué fundada la Sociedad Nacional de Paños de Tomé, por don Marcos Serrano. Después se constituyó en forma de Sociedad Anónima, aumentando su capital que hoy dia alcanza, el pagado, a $ 16.000.000, lo que con sus fondos acumulados hace que el activo llegue a mas de 30 millones de pesos.

La producción de la Sociedad Nacional de Paños, en casimires y paños, llega al año a más de 600.000. En el mercado se distinguen con la marca "Oveja". Son de confección acabada y tan perfectos como cualquier producto extranjero

Más de 900 obreros de ambos sexos y un personal de sesenta empleados entre técnico y de oficina, ocupa en su manufactúra; sin contar algunas secciones anexas.

Intensa obra social realiza esta industria

La obra social de la Sociedad Nacional de Paños de Tomé, es intensa desde su fundacion. Espiritu de alta comprensión y de justicia, han logrado el Directorio, el Gerente y sus demás colaboradores, implantar en esta industria, modelo en su género.

Hogar Social "Marcos Serrano"

Desde hace varios años, casi desde la fecha de la fundación de la Sociedad, sus elementos de trabajo se agruparon en un club social y cultural que denominaron con el nombre de don Marcos Serrano, fundador de la Empresa y uno de los mayores valores industriales que ha producido el país en el último tiempo.

El Centro Cultural "Marcos Serrano", ha tenido una brillante actuación en la vida societaria de toda la región y sus equipos de foot-ball, basquetball, box, etc., han conquistado laureles en numerosísimas justas deportivas.

Asimismo, la vida social que se ha desarrollado en el Centro ha sido sumamente activa e interesante y por esta razón la Empresa ha realizado un encomiable esfuerzo hasta dotar al Centro de un magnífico edificio que es el que se inaugura hoy y que constituye un legítimo orgullo para la Empresa y para el pueblo de Tomé.

Población "Carlos Mahns"

Dominando el panorama del puerto de Tomé y en la colina denominada de La Pampa, se ha ubicado esta hermosa población, la más pintoresca y acabada que hayamos tenido ocasión de visitar y que se halla compuesta de más de una centena de casitas.

La empresa ha querido rendir un homenaje a su actual Director-Gerente, don Carlos Mahns, colocando su nombre a esta población, modelo en su género, con lo cual ha realizado un acto de merecida justicia, pues el señor Mahns es el alma de esta industria, en la que colabora desde los primeros años de su juventud y donde ha formado una personalidad industrial, comercial y de hombre de negocios que lo destaca señaladamente, en el país, como una de las más vigorosas y jóvenes personalidades chilenas.

La población está cuidada hasta en sus menores detalles y se vigila cuidadosamente la manera de vida de sus pobladores, habiéndose instituido premios a las casitas mejor conservadas y en que reina más orden y aseo. La Sección Bienestar Social de la Empresa que corre con la Población, se halla permanentemente empeñada en que los habitantes de la Población mejoren sus condiciones de vida y se han logrado, en esta tarea, frutos verdaderamente admirables. Sin visitar la Población "Carlos Mahns", no puede asegurarse, como se hace enfáticamente, que nuestro pueblo no puede vivir en casitas decentes y limpias. Esta hermosa poblacion es el más rotundo mentís a esta aseveración y antojadiza, cuando nó interesada.

Policlínico de atenciones sanitarias

Complementando la atención de la Ley 4054, perfectamente insuficiente en el pueblo de Tomé, la Empresa mantiene un Policlínico propio, para la curación de sus elementos de trabajo, atendido por un médico y un practicante para los hombres y una practicante mujer destinada a las atenciones a las obreras.

La eficacia de este servicio es innegable, pués los obreros son obligados a seguir los tratamientos prescritos y deben hacerse todas sus curaciones y remedios, con lo que se ha logrado mejorar sensiblemente el estado sanitario de la masa obrera de la Fábrica.

En este mismo Policlínico se está realizando la campaña antivenérea, en combinación con la Caja del Seguro Obrero, en forma de que todos los obreros se hallan actualmente bajo el control de la Compañía y siguen los tratamientos prescritos con toda exactitud.

La impresión que se recibe al visitar el Policlínico, es espléndida, por la comodidad de sus instalaciones y por el constante movimiento de enfermos que vienen a seguir sus tratamientos.

Durante el año 1936, el Policlínico hizo 8.664 atenciones, entre curaciones, inyecciones, etc.

Salas-Cunas

Una de las seciones más cuidadas del Departamento de Bienestar es la Salas-Cunas que es una de las pocas que hemos visto en funciones en el sur del país.

Está atendida por una cuidadora jefe y dos ayudantes y bajo la supervigilancia directa de la Visitadora Social y Médico de la Sociedad, quienes están enseñando permanentemente, a las madres, el cuidado y la forma de alimentar a sus hijos.

Instalación Baños

Cuenta la Empresa con una moderna y espaciosa instalación de baños, con agua caliente y fría atendida por un bañero hombre y una mujer. El personal tiene la obligación de concurrir a los baños a lo menos, una vez a la semana, lo que se controla por listas.

Es interesante anotar que el el personal no se resiste, en absoluto, al baño obligatorio y después de algún tiempo que se implantó este sistema, los obreros por sí mismo concurrían a los baños y hoy no hay necesidad de apremio de ninguna especie, existiendo, entre ellos, una especie de emulación por cumplir con una tan elemental práctica de higiene Esta es una demostración más de la Empresa, en el sentido de que nuestros elementos de trabajo necesitan únicamente que se les proporcione los medios y se les eduque en las practicas que interesan su bienestar y a su cultura.

Rayos X

Los operarios y sus familias cuentan con los servicios gratuitos de una moderna instalación de Rayos X y ningún obrero es admitido al servicio de la Empresa sin haberse hecho un exámen detenido del estado de su salud.

Campaña Antivenérea

Uno de los males más graves de la población obrera tomecina está constituído por las enfermedades de transcendencia social, por lo cual la Empresa ha iniciado una activa campaña la que realiza con su Médico, Practicante y Policlínico propios. La Caja del Seguro Obrero contribuye a esta acción sanitaria, únicamente con los medicamentos que se necesitan.

Esta forma de cooperación entre la Caja y la Empresa es sumamente interesante y sería de desear que otras Empresas, a lo largo del país, imitaran esta acción, para mejorar las condiciones sanitarias de la población obrera industrial.

Salario Familiar

La Sociedad ha implantado el salario familiar entre sus operarios, concediendo la suma de $ 20 por la esposa y $ 10 por cada hijo menor de 18 años. Por este concepto la Empresa tiene un desembolso anual de $ 132.000.

Existe la particularidad de que el salario familiar es pagado exclusivamente a la mujer. En ningún caso se entrega al marido, en forma de que este dinero va directamente a manos de la esposa en quien reside la obligación de la alimentación del hogar obrero.

Asignaciones para Arriendo

Los obreros reciben ayudas de la Sociedad para costear el arriendo de sus hogares, pues no todos y solamente los más antiguos tienen casas en la Población "Carlos Mahns". Esta ayuda voluntaria de la Empresa significa un gasto anual de más o menos $ 150.000, sin contar el valor que corresponde al arriendo de las casitas de la población, las que son entregadas gratuitamente a sus ocupantes

Obsequios Anuales

En el mes de agosto de cada año la Empresa obsequia a todo su personal un corte de paño para su uso personal y les facilita los medios para confeccionar sus trajes, sumando este obsequio la suma de m/m $ 120.000 anuales.

Gratificaciones e Imposiciones de Ahorros

Asimismo una vez al año le da a todo el personal una gratificación en dinero que se reparte en relación a la antiguedad de cada operario, beneficio que suma la cantidad de más o menos $ 100.000 anuales.

La Sociedad comprendiendo que cada obrero debe formar algún pequeño fondo de ahorro que lo ponga a cubierto de contigencias desgraciadas, obsequia anualmente a su personal algunas sumas con este fin.

Actualmente todos los obreros tienen sus libretas de ahorros y son numerosos los que han incrementado considerablemente sus ahorros.

Actividad intensa tienen los deportes en Tomé

LAS INDUSTRIAS TEXTILES SIEMPRE HAN COOPERADO EN SU DIFUSION

En toda época del año, el deporte es la entretención favorita de Tomé. Este puerto esencialmente obrero cuenta con elementos de valor en las diferentes ramas de esa actividad, los que han logrado destacarse a pesar de no contar con canchas apropiadas y tener en este sentido pocos recursos.

La falta de buenas canchas es notoria y esto sólo se podrá subsanar con el Estadio, cuya construcción ha comenzado últimamente.

Una cancha ubicada al norte de la población, donde será construída la futura Plaza Esmeralda, ha servido hasta ahora para prácticar malamente el fútbol, pero donde no obstante, se han destacado hombres que prometen mucho y que son una esperanza para el fútbol tomecino.

Todas las veces que se juega algún partido, el interés que despierta en el público su realización hace que más de tres mil personas se amontonen en la cancha, que casi no tiene tribunas, con el objeto de presenciar el lance.

El basketball, por su parte, es prácticado en varias canchas que temporalmente se utilizan para ello, pero que tampoco son suficientes para que se desarrollen en buena forma.

Actualmente, gracias a la iniciativa de la Sociedad Nacional de Paños, Tomé cuenta con un moderno gimnasio, que reune muy buenas condiciones y donde mariamente se efectúan interesantes encuentros cesteriles.

Otras ramas, como el box, pingpong, palitroque, etc., tuvieron su época, pero precisamente la falta de locales ha hecho que su práctica se haya reducido por ahora.

LOS CLUBES ORGANIZADOS

Clubes deportivos, bien organizados y que son la base donde descansa el deporte, desenvuelven sus actividades con gran entusiasmo y alto espíritu.

En esta información vamos a dar una reseña de ellos, por órden de antiguedad, con un breve comentario sobre la labor que desarrollan.

Club Atlético y de Football "Carlos Werner"

Es el club más antiguo de Tomé, fundado el 6 de Febrero de 1916, por miembros del personal de la Fábrica de Paños Bellavista. Su carrera deportiva ha sido siempre admirada, pués desde los primeros años de su existencia entregó a sus congéneres hombres de valer, que en su tiempo se destacaron en las canchas donde han actuado.

En su secretaría, en una hermosa vitrina, pueden admirarse los premios ganados por el esfuerzo de sus muchachos, de los cuales muchos se encuentran ya alejados de las lides activas, pero que son como una especie de puntal para las nuevas generaciones que se levantan.

Práctica esta institución un sinnúmero de ramas deportivas, que tienen entusiastas cultores, entre ellos elementos de la Colonia Alemana que han sabido, en unión de los chilenos, dar prestigio al antiguo club "Carlos Werner", que lleva el nombre del fundador de esa gran empresa textil, en la que se cobijan sus hombres.

Acertadamente lo dirige, desde hace varios períodos, el entusiasta dirigente señor Humberto Villarroel.

Unión Centro Scouts

Fué fundado este club sobre la base de la brigada de Boy Scouts "Francisco Bilbao", el 5 de Junio de 1919, y actualmente está formado por elementos de trabajo manual, que en forma disciplinada y entusiasta siguen manteniendo la vieja tradición de su teams de fútbol, que en varias oportunidades conquistó el cetro local y que obtuvo hermosos premios que también se guardan como estímulo para sus nuevas generaciones.

Tuvo una pequeña decadencia, pero desde hace dos años se ha levantado de nuevo, con un porvenir que le presagia nuevos éxitos, dado el entusiasmo de sus hombres y la capacidad de sus dirigentes.

Además del fútbol, práctica este Club el basketball y varios otros deportes.

Lo preside el activo dirigente señor Luzberto Pantoja R.

Centro Deportivo "Vicente Alberto Palacios"

Ex-alumnos del Liceo de Hombres echaron las bases de este club el 9 de Octubre de 1921, llevando desde entonces el nombre del primer rector que tuvo ese establecimiento.

El "V. A. Palacios" ha logrado traspasar, con su prestigio y actividad, los límites de la provincia y en las jiras que ha efectuado por varias ciudades del país ha dejado una huella bien marcada en la conquista de triunfos que junto con aumentar su prestigio han aumentado también el deporte local. Su cuadro de honor de football ha tenido siempre una destacada actuación.

Entusiasta deportista ha tenido como dirigentes, los que han tenido que abandonar sus filas para dirigirse a otras partes. Se recuerda entre ellos al capitán Romero, al teniente Quezada, a don Arturo Cancino.

Su presidencia actual la desempeña don Ernesto Parra P.; conocido deportista.

Centro cultural "Marcos Serrano"

Fundado el 15 de Septiembre de 1922, a base del personal de la Sociedad Nacional de Paños, ha podido trazarse una ruta de señalada importancia en la vida deportiva de la localidad. Lleva el nombre del fundador de esta gran empresa textil — don Marcos Serrano Menchaca — una de las personalidades distinguidas que han pasado por Tomé.

La dirección de la Fábrica ha sabido premiar el entusiasmo deportivo de los miembros de este Club y siempre ha sido una eficaz cooperadora de sus actividades. Gracia a ella, actualmente cuenta con una cancha en la población obrera "Carlos Mahns", con un gimnasio magnífico que tiene capacidad para todas las ramas del deporte.

Sus equipos de football, basketball etc., se han captado gran prestigio, especialmente el primero.

Dirige los destinos de la institución el señor Daniel Saavedra G.; que secundado por un activo directorio, es esperanzas de nuevos triunfos para la institución.

El Ramón León Luco

Este club fué fundado el 14 de Diciembre de 1931, con elementos que laboran en la Sociedad León y Cía. y lleva el nombre del distinguido caballero don Ramón León Luco.

Ha sabido también, de acuerdo con su capacidad, aportar su concurso al prestigio deportivo de Tomé. Sus equipos de fútbol, como sus secciones de box y otras, tratan siempre de obtener buenas colocaciones.

Como todo tino dirige sus actividades, don Luis A. Aburto, el principal sostenedor de este club que cuenta con numerosos admiradores.

Grupo de dirigentes entusiastas, en Tomé

Lo que les debe el deporte, a su tino e interés

Es un grupo entusiasta, es el que trabaja incansablemente por el engrandecimiento del deporte en Tomé, los que día a día están pendientes de que sus actividades se desarrollen siempre dentro del mayor prestigio y que cumplan su finalidad verdadera en un pueblo cuya población obrera tan numerosa puede tener así esparcimientos sanos.

Sus nombres, entre otros, son los siguientes:

José Reyes, Luis Espinoza, Luzberto Pantoja, Daniel Saavedra, Leopoldo Inzunza, Domingo Henríquez, Francisco Cabezas, Augusto Ortiz, Luis Bustos, Humberto Villarroel, José Troncoso, Luis Aburto, Juan Villegas, José Miranda, Sergio Arias, Juan Vergara, Pedro M. Hernández, Justo P. Ramírez, Luis Muñoz, Luis Fuentes, Gustavo Hermosilla, etc.

¡Deportistas!

Para ser buen deportista hay que robustecerse.

Como medida apropiada al entrenamiento, MALTA BARRIL, la deliciosa y espumante MALTA. Bébala donde "PAREDES", el salón de reunión de todo deportista.

M. Montt - Frente al Teatro

TOME

El Estadio, es la necesidad más urgente del deporte tomecino

GRACIAS A LOS FONDOS SUSCRITOS POR LAS FABRICAS DE PAÑOS FUERON ADQUIRIDOS LOS TERRENOS DE LAS VEGAS DE OSORIO Y CON LA ASIGNACION FISCAL LOS TRABAJOS SE INICIARON, PERO CORREN EL PELIGRO DE QUEDAR PARALIZADOS — FALTAN AUN CIEN MIL PESOS

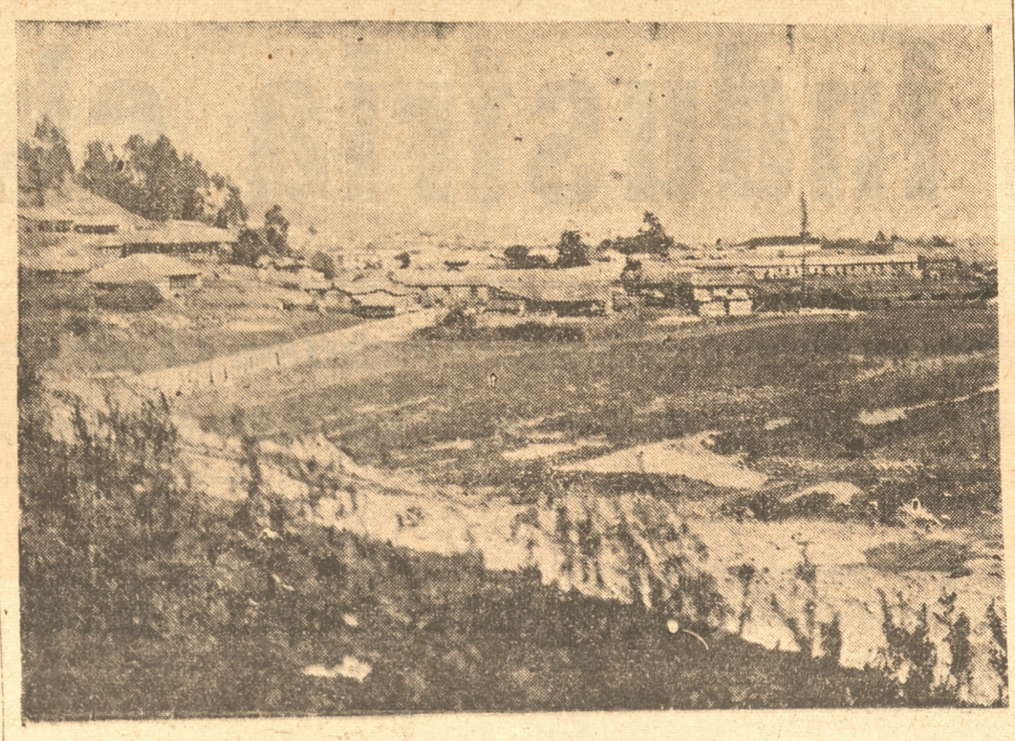

El Estadio comienza a levantarse y con ello renace una esperanza muy sentida de los deportistas tomecinos

La necesidad más sentida por el deporte tomecino es la del Estadio. El año pasado el Gobierno, por medio del Departamento respectivo, concedió la suma de $ 56.000, los cuales unidos a los $ 50.000 que aportaron las cuatro fábricas textiles de la localidad, sirvieron para la adquisición de los terrenos ubicados en las vegas de Osorio, al norte de la población y para la realización de los trabajos preliminares.

Con los fondos fiscales — $ 56.000 — se han construído el terraplén y el cierre de concreto, pero ya el dinero se ha terminado y falta por hacer lo principal. Los trabajos peligran por ese motivo y corren el riesgo de paralizarse. Lo que se necesita para que la obra marche son $ 100.000, que este pueblo bien merece le sean concedidos cuanto antes.

La capacidad del Estadio

El Estalio, según los planos que se dibujaron, tendrán capacidad para un número de personas que fluctúa entre 10 y 15 mil almas y será un verdadero campo de deportes, con buenas tribunas y con cómodas canchas.

El fútbol, el basketball y las pruebas atléticas tendrán donde presentarse en la forma debida.

Ha contribuido a la higiene

La construcción del Estadio, además de aportar sus beneficios a la afición deportiva, contribuirá a sanear en parte a la población, como ya se ha podido ver con los trabajos preliminares que se están efectuando. En los terrenos que ocupará existían las vegas de Osorio al final de calle Egaña, que eran verdaderos focos malsanos y que hoy ya han sido eliminados como tales.

Todas las calles que circundan el futuro Estadio y las que desembocan en él serán pavimentadas, como figura en el plan respectivo. Los trabajos en algunas de ellas ya han comenzado.

La población embellecerá

Otra de las ventajas que traerá a Tomé el Estadio, fuera de la presentación de sus líneas arquitectonicas que serán sencilas, pero hermosas, es la de que la Municipalidad, propietaria de los terrenos que se utilizan actualmente como cancha de fútbol, construirá en ellos la Plaza Esmeralda, que será la verdadera Plaza del pueblo.

Están comprendidos esos terrenos entre las calles Portales — Egaña, — Buenos Aires — Blanco Encalada y el deseo municipal es convertirlos en una Plaza que sea un sitio de recreo y de expansión sana para los habitantes.

La pequeña plazuela actual, frente a la Parroquia, a la Caja de Ahorros y otros edificios, es de propiedad particular de la Municipalidad, obtenida por donación y parte por adquisición de los terrenos y que hasta ahora se ha utilizado como paseo en vista de que la Plaza Esmeralda no puede construirse hasta que el Estadio no esté terminado.

Los deportistas trabajan

Las instituciones deportivas realizan con entusiasmo las gestiones para que se obtengan los fondos necesarios que aún faltan para que el Estadio sea una realidad. En esta campaña son secundados por las autoridades y por las empresas textiles, amparadoras de cuanto bella iniciativa a favor de Tomé existe.

Siendo el deporte la distracción favorita de los tomecinos y siendo numerosas sus actividades en esta rama, se impone la construcción del Estadio, como una necesidad real y palpable.



Cuadro de honor representativo del Club Marcos Serrano, que ha venido haciendo desde hace algunas temporadas una campaña bastante halagadora. — Este elenco está formado por los siguientes jugadores: Pierro, Mendoza, Sanhueza, Casanueva, Sáez, Molina, Pantoja (cap.) Ortiz, Mena, Vásquez, Reyes y Manríquez.

CLUBES ORGANIZADOS FRACTICAN CON ENTUSIASMO SUS DIFERENTES RAMAS

El José Toribio Medina

Ex-alumnos de la Escuela Superior de Hombres lo fundaron, el 5 de Septiembre de 1932. El entusiasmo de sus muchachos es bastante conocido en los círculos de Tomé. Practica todas las ramas del deporte.

El centro es dirigido por el señor José Luis Fuentes.

Deportivo "El Morro"

El 3 de Julio de 1933 se fundó este club, con elementos de la fábrica de Paños cuyo nombre lleva. Ha sabido darle empuje al deporte, especialmente al basketball. Tiene un directorio entusiasta, que preside el señor Mirko Lupplchini.

Deportivo Fiap

El 15 de Junio de 1933 lo fundó el personal de la Fábrica de Paños Fiap, cuyo nombre lleva. Desde sus primeros años alcanzó gran brillo y sus hombres dirigentes, todos ellos jóvenes, pueden contribuir a que aumente ese prestigio conquistado untoj con fundarse. Todos los deportes son practicados por sus miembros, que en muchas ocasiones han sabido sobrepasar las expectativas mejores.

Sus actividades se han visto siempre estimuladas por el esfuerzo de su presidente señor José Gorrini, a quién secundan un directorio activo.

Tiro al Blanco

Otro deporte que siempre ha despertado gran entusiasmo en Tomé es el tiro al blanco. Cuenta con dos buenos y acreditados clubes: El "Tomé", y el "Ignacio Serrano".

El "Tomé" está dirigido por don Sergio Arias Lavín. Este club es muy conocido y sus victorias han sido resonantes. En su secretaría luce numerosos trofeos.

Un club más joven es el "Ignacio Serrano", pero sus dirigentes le dan impulsos y esperan también que pronto tenga el prestigio que se merece. Lo preside el doctor don José M. Reyes.

Rayuela

También la rayuela entusiasma en Tomé y son numerosos los clubes que se han fundado y que todos los domingos desarrollan competencias que son presenciadas por numeroso público en sus canchas respectivas.

Entre esos clubes se pueden anotar el Cerro Alegre, Unión, Porvenir, California.

Labor de las fábricas, digna de elogios

Impulso dan a todas las actividades del deporte

En el Deporte, como en todas las otras actividades que se desenvuelven en Tomé, la labor de las empresas textiles es digna de los mejores elogios En las cuatro fábricas de paños: Vellavista, Sociedad Nacional, Fiap, El Morro, los jefes de las mismas se han preocupado siempre de que el deporte sea fomentado entre el personal especialmente obrero, para que contribuya a educarlos físicamente y a apartarlo de los vicios que minan su vigor.

Figuran en todos esos establecimientos clubes deportivos, donde se práctican las diferentes ramas y canchas, las únicas que existen en el pueblo, donde diariamente se desarrollan torneos interesantes y competencias entretenidas que son un buen pasatiempo para el obrero.

muchos hombres y buenos teams, respetados en toda la región.

La Asociación de Basketball es novicia todavía y la dirije don Alberto Ebner. El entusiasmo de sus dirigentes ha tropezado con la falta de buenos locales donde desarrollar los partidos, dificultad que está tratando de subsanar.

Varios años de existencia tiene la Asociación de Arbitros y siempre ha sido respetada y considerada como una de las instituciones más disciplinadas y entusiastas. Es dirigida en la presente temporada por el señor Salvador Moya Pozo.

Una de las más nuevas autoridades superiores del deporte es la Asociación Atlética, la que solo se organizó el año último. Ha tomado parte en campeonatos verificados en otras ciudades, en los que ha dejado la mejor impresión. Luego reiniciará sus actividades y propicia, entre otras cosas, una carrera de largo aliento a Bellavista. Esta prueba se realizó ya el año anterior, en la que se destacó el atleta de Lirquén, Narciso Ramírez, que forma en las filas del "Serrano". Con acierto dirige esta Asociación el señor Francisco Cabezas Latorre.

Actualmente se está gestionando la formación de la Asociación de Box, deporte que está volviendo otra vez a tener auge. Los dirigentes locales están animados de los mejores propósitos.

El "Marcos Serrano" cumple hoy quince años de vida próspera y fructífera

El primer directorio que presidió su fundación y el que actualmente dirije sus actividades

Hoy día 15 de septiembre, cumple 15 años de vida, la prestigiosa institución fundada el día 15 de septiembre de 1922, con el nombre de Centro Cultural Marcos Serrano, la cual ha actuado en medio de un prestigio grande y efectivo, reconocido en toda nuestra zona y aun en la capital.

Esta institución cultural y deportiva, está formada a base de elementos de la Sociedad Nacional de Paños de Tomé y su primer directorio fué el siguiente:

Directores honorarios: señores Marcos Serrano Menchaca, Carlos Mahns y Pablo Kraft.

Presidente, señor Isidro Zapata.

Vicepresidente, Luis Burhardt.

Secretario, José Reyes Donoso.

Tesorero, Carlos Held.

En esta misma fecha se nombraron las siguientes comisiones:

Fútbol: señores Antenor Hinrichsen, Manuel Barroso y Fco. Schade. Tennis señores: Mahns Tetzner y Reyes. Palitroques señores: Burkhardt, Hofmann y Wensch. Bienestar Social señores Zapata, Niederastroth, Dr. Velasco, Inafnte y señorita Adela Toro.

El actual directorio está compuesto en la siguiente forma:

Presidentes honorarios y Consejeros, señores: Carlos Mahns y Marcos Serrano M.

Directores honorarios señores: Joaquín Aguirre, Arnaldo Falabella, Félix Cortes, Alfonso Burgos, Carlos Bluhm, José Reyes, Alberto Ebner, Augusto Mahns, Luis Espejo, Antonio Martin, Enrique Smith, Rufino L. Feito: Juan D. Droguett, Octavio Alcalde.

Presidente efectivo, señor Daniel Saavedra G.

Vicepresidente señor Augusto Reyes D.

Secretario, señor Augusto Ortiz O.

Prosecretario, señor José Troncoso P.

Tesorero, señor Salvador Moya P.

Protesorero, señor Olegario Sandoval.

Directores señores: Manuel Sáez, Luis Vera y Manuel Ortiz.

Sección fútbol a cargo de los señores Reyes y Moya.

Básquetbol a cargo del señor Troncoso.

Box, señores Sandoval y Vergara. Ping Pong señor O. H. Schmidt.

Atletismo, señor Domingo Yañez y Luis A. Fierro.

La vida laboriosa y digna de prestigio que la popular institución verde del Marcos Serrano, ha logrado conquistarse en las diferentes actuaciones, es ya muy conocida y sólo nos resta, desearle por medio de las columnas de "LA PATRIA" un feliz aniversario y una carrera futura, próspera y llena del mismo prestigio del cual goza al llegar a sus 15 años de existencia.

Deportistas

Peluquería

MOLINA

La más antigua y acreditada de TOME.

— Serrano 121 —

EN FORMA ACERTADA DES EMPEÑAN SUS FUNCIONES LAS AUTORIDADES MAXIMAS DEL DEPORTE DE TOME

Las distintas asociaciones dirijen en forma acertada sus actividades —La de box hace falta que se organice

Desde hace tiempo funcionan en forma acertada las distintas asociaciones, como autoridades máximas de las diferentes ramas del deporte y a las cuales les imprimen el rumbo más conveniente para que lleven una vida activa y progresista.

Don Luis Espinoza C., preside la Asociación de Football, que ha marcado en Tomé un progreso evidente. Esta entidad ha formado muchos hombres y buenos teams, respetados en toda la región.

ALMACEN "LA JABONERIA" de Gasparini Hnos.

Abarrotes, Artículos para Zapateros, Artículos de Talabartería - Existencia permanente de Azufre - Agencia de la Shell Mex

Calle Manuel Montt 371 - Teléfono 61 - Casilla 16 - Sucursal Calle Portales 294 - Teléfono 63

BIBLIOTECA CENTRAL DE LA

FABRICA DE PAÑOS

BELLAVISTA-TOME

(Sucesora de Carlos Werner)

Fundada el Año 1865

TOME



FABRICANTES

de toda clase de

TEJIDOS DE LANA PEINADOS Y CARDADOS

y de los afamados

HILADOS PARA TEJER

"MAGNOLIA" - "JAZMIN" - "PALOMA"

VENTAS AL POR MAYOR:

NISSEN, FISCHER, GEBERT y Cía.

SANTIAGO y CONCEPCION

LANGE & Cía.

VALPARAISO - SANTIACO y CONCEPCION

La construcción del camino de Tomé a Lirquén y un aspecto suyo que debe destacarse

El buen sentido de los tomecinos se ha impuesto

El problema de los caminos públicos ha tenido siempre en Tomé preocupación dominante. Desde hace varios años se ha venido hablando con insistencia en la necesidad de que se le dote al departamento de buenas vías carreteras, especialmente con aquellos puntos que como Lirquén constituye tramos que unen a caminos indispensables para el desenvolvimiento de la vida industrial y comercial.

Tomé, en cuanto a medios de comunicación terrestre, está aislado de Concepción. El camino que une a ese pueblo con la capital de la provincia, en el sector Tomé-Lirquén, es solamente transitable dos o tres meses en el año. Son 16 kilómetros de camino por los cerros, con gradientes, curvas y ancho de calzada antirreglamentario donde hay partes que presentan grandes dificultades, especialmente en los puntos denominados "Quebradas Hondas", "Caracoles de Bellavista" y "Bajada de Lirquén".

Desde que los vecinos de Tomé, representantes por los elementos más distinguidos de su industria y de su comercio, encararon la necesidad de la construcción de un camino que una al pueblo con Concepción, son numerosos los estudios que se han realizado por técnicos que fueron especialmente consultados para ello y son varios también los miles de pesos que se han gastado en estos pormenores.

Un camino plano

El primer pensamiento de los vecinos de Tomé fué la construcción de un camino plano, por la orilla del mar. El Rotary Club, después de los estudios que se practicaron a este respecto y después de la visita hecha por una comisión de Ingenieros y Topográfos del Departamento de Caminos de la Dirección General de Obras Públicas, propició la construcción de este camino e impulsó un movimiento de opinión para lograr que se llevara a la realidad el proyecto. En un memorial que presentó al Gobierno hacía ver todas las circunstancias que aconsejaban esta solución al roblema caminero de Tomé, como la mejor y más factible, tomando en cuenta que la comisión antes citada había llegado a la conclusión de que era conveniente modificar el trazado del actual camino, por medio de una serie de variantes o lo que es lo mismo estudió un nuevo trazado por los cerros.

El año 1935, a iniciativa del Rotary, se hicieron los estudios respectivos, por la suma de $ 3.000. Estos estudios oficiales fueron verificados por personal del Departamento de Caminos y dieron por resultado que la construcción del nuevo trazado ascendería a la suma de $ 2.414.620.40.

Lo que pasó ahora

El proyecto del camino plano pasó poco a poco a segundo término aunque no la idea en sí de que se construyera un camino que sirviera de unión con la ciudad de Concepción Los recios temporales del mes de Julio, que produjeron derrumbes de importancia en la vía férrea y las molestias de todo género que el aislamiento ocasionó para la vida de Tomé, hicieron que se alzara de nuevo la voz de sus industrias y de sus habitantes destinada a hacer ver a los hombres del Gobierno la necesidad imprescindible que tiene Tomé, de estar unida, en todo tiempo, con el centro más importante de la provincia, como es naturalmente su capital.

Se levantó la voz de los personeros más distinguidos de las industrias tomecinas cuyas declaraciones vertidas en las columnas de nuestro diario, eran el sentir de todos los habitantes y de todas las actividades de ese progresista pueblo que por medio de ellos interpretaban su modo de pensar en una materia de vital importancia para Tomé.

Situación actual

Se puede decir que ya está desechada la idea del camino plano. Aunque su construcción ofrece muchas ventajas, especialmente mirado desde el punto de vista turístico, pués sería una hermosa vía a orillas del mar, presenta también muchos inconvenientes y su costo, como se ve por la cifra antes señalada, es bastante subido.

Lo que desea Tomé ahora es que el camino se construya y no le importa discutir por donde. El alto espíritu de bien público de los dirigentes, de sus industrias y de sus habitantes ha quedado demostrado claramente en este punto. Es un ejemplo para muchas ciudades que pierden el tiempo en discusiones estériles que no hacen otra cosa que obstruir su progreso e impedir la realización de cualquier obra de adelanto que se proyecte.

Hemos dado cuenta de las últimas gestiones realizadas con el camino definitivo y del espléndido resultado que ellas han obtenido. El camino Tomé-Lirquén es ya una realidad y el desprendimiento de sus industrias, de su comercio y de sus particulares contribuirá a que los fondos necesarios estén listos oportunamente.

Las autoridades camineras de la provincia, con los vecinos de Tomé, están empeñadas en esta obra. Los $ 750.000 — suma que será destinada para ella — tendrá una inversión honrada bajo la fiscalización de ambos.

Problema interesante

La vida en Tomé, pueblo esencialmente obrero, es un tanto subida, por la circunstancias, de que el puerto carece de los artículos de primera necesidad, que deben traerse de otros puntos. La red caminera une a este pueblo con campos productivos pero sus productos, no pueden ser traidos porque los caminos, llegado el invierno quedan intransitables. Estos obstáculos desaparecerán con el camino nuevo y esta es otra de su importancia que debe descartarse.

Las actividades industriales se desenvuelven cada día con mayor auge. Es un pueblo todo industrial. El carbón y otros productos que sus fábricas deben estar recibiendo continuamente, no pueden sufrir atrasos como sucedió este año. Necesitan llegar en su oportunidad para no causar trastornos. Con el camino desaparecerá todo esto.

Tomé es un sitio ideal para el turismo. Posee el balneario el Morro que es el mejor de toda la zona y es una de las partes más pintorescas de la bahía de Concepción. Con una buena vía aumentará sin duda la atracción de los veraneantes y será un placer transitar por una carretera que bordeará paisajes atrayentes. Otro aspecto es este que vuelve también interesante al problema caminero.

Razones podrían todavía seguir aduciendose para demostrar las ventajas que reportará el camino. Son todas atendibles y todas revisten de especial importancia a un asunto tan debatido estos últimos días.

El espíritu de Tomé

El espíritu de Tomé se ha manifestado en su amplitud eneste problema del camino. El buen sentido de sus habitantes ha triunfado ampliamente y "LA PATRIA", ha querido destacarlo en estas páginas que dedica a las actividades diversas de ese pueblo que verá cumplida una de sus aspiraciones más sentidas.

Chalets construye la Sociedad Nacional de Tomé

Doce casas destinadas para los empleados. — Hermoso aspecto tendrá el barrio

La Sociedad Nacional de Paños de Tomé, deseosa cada día de mejorar aún más las condiciones de vida de sus empleados y obreros, construye actualmente 12 modernos chalets, en la ex-Quinta Zapata, para un grupo de los primeros. Es esta la iniciación de una serie interesante de construcciones. En los trabajos invertirá $ 700.000, suma importante que le será devuelta por cuotas que mensualmente abonarán los empleados de la Empresa.

Estos hermosos chalets vendrán a matizar a Tomé con una nota pintoresca y darle mayor simpatía al barrio donde están ubicados. Allí existirán otros edificios que como los que construyen don Reinaldo Schade y Pablo Schat darán un aspecto elegante a esa parte del pueblo.

A fines de año quedará terminada esta que se puede calificar de hermosa población, en cuyas calles y aceras se iniciarán también dentro de poco la pavimentación.

Camino a Vegas de Itata y su estado

Debe arreglarse esta vía que conduce a un punto agrícola de importancia

Solamente algunos caminos de la red que conduce a Tomé son arreglados anualmente: pero ese arreglo no dura desgraciadamente todo el año y los contratistas deben poner algo más de su parte para que el trabajo quede en buenas condiciones y no que apenas sirva en verano y las primeras lluvias del otoño, con derrumbes y otros defectos los dejen de nuevo intransitables.

Otro punto esencial en el arreglo de caminos, sería la cooperación del vecindario, naturalmente la conservación de los caminos, cuando han sido arreglados en buenas condiciones y sólo pequeños derrumbes impiden el tráfico, los agricultores de la zona, vecinos a los caminos arreglados no perderían nada con cooperar en este sentido ya que ello va en beneficio directo.

Se hace observar en forma muy visible el estado del camino que une a Tomé con el gran centro productor y agrícola de Vegas de Itata y sus alrededores punto que hace algún tiempo fué abordado con interés por las autoridades correspondientes; pero después de los estudios quedó en el olvido.

El arreglo de este camino traería invariablemente para Tomé un gran beneficio en todo sentido pues mientras Vegas de Itata suministraría a Tomé, con las ricas cosechas de papas, trigo, lentejas, etc., todo lo cual es llevado actualmente a Coelemu con grandes dificultades también, sus alrededores como Pingueral, Burca, etc., nos suministrarían en forma abundante leña, carbón, etc.

Habrían muchas otras consideraciones que aconsejan el areglo de este camino, ya que podemos decir son las únicas tierras que aun conservan todo su vigor de la naturaleza, pues, las otras adyacentes a otros caminos, están desgastadas, sin árboles ni otra producción.

Aporte valioso para el progreso de Tomé es la Caja de Ahorros

ES LA UNICA INSTITUCION BANCARIA CON QUE CUENTA LA LOCALIDAD Y HA CONTRIBUIDO EN TODA OBRA QUE SIGNIFIQUE ADELANTO Y BIENESTAR.— SUS ACTIVIDADES

Si existe en Tomé después de sus industrias, alguna institución que esté intimamente ligada a todas sus actividades, no cabe duda que esta es la Caja Nacional de Ahorros. Y en este puerto, más que en cual quier otra parte talves, ciertamente, la acción de esta institución bancaria, que es la unica de la localidad, ha influido en proporciones muy apreciables en el progreso siempre creciente de esta plaza industrial.

Instalada en el año 1917, y aunque durante mucho tiempo la acción de la Caja, como se sabe, fué tan limitada, siguiendo siempre una marcha ascendente, ha llegado a destacarse hoy día con todos los caracteres de una fuerza generadora de progreso comercial y económico.

Es interesante seguir el proceso de esta Oficina en Tomé desde su fundación, desarrollando primero su labor incesante en propagar los beneficios del ahorro, y después prestando su ayuda efectiva al comercio todo. Impulsado al industrial, al agricultor y al comerciante, con preferencia de los pequeños capitales, su acción ha permitido realizar una obra de progreso comercial apreciable, con los beneficios consiguientes para toda la población.

Yhay algo halagador y de acción moralizadora, podemos decir, dentro de su actividad como institución propulsora y guardadora de esa virtud incomparable de la economía, es el monto de los depósitos de ahorro que en esta Oficina representan las economías del pueblo. Más de un millón de pesos. Pensar lo que esto significa es un hecho que habla por sí sólo de la influencia moralizadora de la Caja de Tomé. No es tan sólo la cantidad lo que debemos apreciar, el valor que deseamos aquilatar aquí; es el hecho práctico que se realiza; es la verdad económica que ya ha echado raices en la conciencia del pueblo trabajador; es la expresión elocuente de lo que vale el esfuerzo individual cuando el carácter está formado en un ambiente de trabajo que todo lo ennoblece y dignifica. Este es, pués, a nuestro juicio, el gran significado de la cantidad que anotamos.



Don CARLOS PETOUR LEON
Agente de la Caja Nacional de Ahorros

Pero la acción de la Caja, como hemos dicho, no tan sólo ha influido en la conciencia del pueblo trabajador, que ya va comprendiendo los enormes e incalculables beneficios de la economía, practicándola con todo el interés de una virtud renovadora, no tan sólo ha impulsado el comercio local en sus distintas actividades. sino que también, y en forma muy especial, ha contribuido al progreso local que ha experimentado este puerto durante los últimos diez años.

La obra de la Caja ha transformado a Tomé en un centro de turismo cuyo bien ganado prestigio ha hecho de este puerto la atracción turística de la zona. El balneario "El Morro" de propiedad de la Caja de Ahorros, es un verdadero exponente de progreso local y un aporte valioso al turismo nacional. La prensa de todo el país ha realizado en distintas oportunidades el valor turístico de Tomé, gracias a su balneario; y la crítica de plumas tan autorizadas como la de don Carlos Silva Vildósola ha puesto de relieve, más de una vez con todo el colorido de atracción que en forma muy especial ha sabido darle, la acción de la Caja y su balneario.

Es que es una verdad innegable que Tomé, debido a la obra de la Caja, cuenta con un centro de atracción turística, y naturalmente el más hermoso talves en nuestras costas.

Pero la obra de esta institución no se detiene en su marcha progresista y sigue aportando su contingente valioso al adelanto de la localidad. Ultimamente vemos la obra directa y positiva de la Caja en la pavimentación general de la población; y la vemos también, hace muy poco impulsando una obra de reconocido progreso, como lo es el Teatro Tomé.

Es por todo esto y muchos otros detalles por lo que manifestamos al empezar que la Caja de Ahorros en Tomé está ligada intimamente a sus distintas actividades. Y es por esto también que al dedicarle esta edición especial al más importante centro de industria textil del país, no habríamos dejado cumplida nuestra misión si no hubieramos expuesto la obra de esta institución bancaria que, como hemos demostrado, ha influido en forma efectiva y apreciable en el progreso social y económico de la localidad.

Y esto que exponemos como el complemento de la gran obra realizada por las industrias de este puerto cuyo progreso ha contado siempre con la cooperación de todos sus habitantes, es de público reconocimiento. Nos hemos impuesto que la obra de la Caja se justiprecia aquí en lo que realmente vale. Se conoce y aprecia el interés manifestado siempre por el H. Consejo de esta institución y su presidente, don Marcial Mora Miranda, como también los jefes superiores, por el progreso local de Tomé. Y se reconoce también, y se aprecia, y se aplaude, como hemos podido apreciarlo, la acción decidida y entusiasta de su actual Agente en Tomé, don Carlos Petour León, en toda obra de adelanto local.

Vegas de Itata debe depender de Coelemu

Hay razones poderosas que así lo aconsejan

Siempre se ha oído el clamor del vecindario de la Subdelegación de Vegas de Itata, en el sentido de que desean depender de la comuna de Coelemu y no de la de Tomé, por razones muy poderosas y de fácil solución.

La distancia entre ambos Municipios, es mucho más corta hacia Coelemu, hasta donde se puede traficar a pié en caso de una necesidad o urgencia.

Los caminos que unen a Vegas de Itata con Coelemu están en mejores condiciones, lo que también es una razón poderosa para buscar los medios necesarios con el objeto de abordar esta situación que junto con ser delicada es también justa.

Las contribuciones deben ser canceladas en Tomé, el acto cívico también debe efectuarse en este puerto, inscripciones de matrimonios, hijos, etc., en fin todo detalle debe ser arreglado aquí, para lo cual, deben emplearse mínimo tres dias, lo que resulta verdaderamente un sacrificio para esa gente de escasos recursos que tienen en su tierra trabajos que no le permiten ausentarse por mucho tiempo.

En cambio para trasladarse a Coelemu, con un día basta y aún le sobra tiempo para otras diligencias.

Hasta hace poco, Vegas de Itata dependía de Coelemu y no sabemos efectivamente cuáles fueron los motivos para efectuar este cambio tan perjudicial.

Son cuarenta las escuelas primarias que funcionan en el departamento de Tomé

La mayoría de los locales en que están instaladas no reúnen condiciones higiénicas ni pedadógicas de ninguna naturaleza. — De dos mil niños de edad de concurrir a clases asisten nada más que mil quinientos.— Las salas están repletas y sin capacidad

Hay una sola escuela construída hace años cuyo edificio es fiscal

El Servicio Educacional Primario de Tomé está a cargo del Inspector Escolar don Eulogio Quintana, el que hace sólo tres meses, más o menos está al frente de él.

En el departamento de Tomé funcionan 40 escuelas primarias fiscales, en las que se atiende a cerca de cuatro mil niños.

Desgraciadamente la mayoría de los locales en que funcionan estas escuelas no reunen condiciones higiénicas ni pedagógicas de ninguna naturaleza. En la ciudad de Tomé hay un solo edificio fiscal construido en el Gobierno de Balmaceda. Se hace pues, indispensable que en el plan de edificación escolar se consulte a este pueblo, digno de mejor suerte, unos dos edificios más. En la actualidad y según censo que levantó la Junta de Auxilio Escolar, hay cerca de dos mil niños que están en la edad de concurrir a la escuela (7 a 16 años) de los cuales asisten unos mil quinientos más o menos, quedando por consiguiente, alrededor de quinientos que no van a nigún colegio y que seguramente serán mañana una pesada carga para la sociedad y para el Gobierno.

Las autoridades no pueden exigir a los padres de estos niños den cumplimiento a la Ley de Educación Primaria Obligatoria, porque actualmente las escuelas tienen sus salas repletas de niños.

Es grato dejar constancia que las Fábricas de Paños de Tomé, "Bellavista y Nacional" que siempre están preocupados por el bienestar de sus trabajadores, han prometido a las autoridades educacionales, construir locales que reunirán todas las condiciones necesarias y que cederán al Fisco por un plazo indefinido.

Los numerosos beneficiados recordarán con gratitud a quienes tan desinteresadamente contribuyen a su bienestar.

ACTIVIDADES DE CARACTER SOCIAL

Todas las Escuelas de Tomé mantienen servicio de Asistencia Social,entre los que podemos indicar los siguientes: Almuerzo y Desayuno Escolar,Ropero y Botiquin siendo favorecidos la mayoria de los educandos por su carácter de extrema pobreza. En esta obra humanitaria cooperan con patriotismo y abnegación la Junta de Beneficencia Escolar y la Sociedad de Tomé. La primera presidida por don José Reyes Donoso, caballero que no omite sacrifio de ninguna naturaleza para ayudar, a los desamparados de la fortuna y secundado por un directorio trabajador y entusiasta. Todos los años contribuye esta benemérita institución con gruesas sumas de dinero las que son destinadas al mantenimiento del servicio ya indicado hasta la formación de una Colonia Escolar de vacaciones en la que tomarían parte niños propensos a la tuberculosis y que el clima marítimo no les es favorable, debiendo por consiguiente permanecer algún tiempo cerca de la cordillera u otro lugar de clima seco.

La segunda, ha respondido en forma generosa y altruista a todos los llamados que se le ha hecho en favor del niño.

Radios General Electric y R.C.A. Victor

Agente en Tomé: SERGIO ARIAS LAVIN

GRANDES FACILIDADES DE PAGO. DEMOSTRACIONES SIN COMPROMISO.— PERSONAL COMPETENTE PARA INSTALACION DE ANTENAS.

G. y A. Hinrichsen y Cía.

TOME

AGENCIA DE VAPORES: Haverbeck y Skalweit — Menéndez, Behety — S. A. C. Torres y Ward — Cía. Chilena de Navegación Interoceánica — Armadores Lebu — Juan Hanne — Cía. Generale Transatlántique — Hambur, América Linie — J. Lauritzen y Cía. — Westfal Larsen Co.

SEGUROS: Cía. de Seguros "La Chilena Consolidada" — La Mannheimer.

EMBARQUES Y DESCARGAS MARITIMAS: Muelle, Bodegas, Lanchas, Remolcador.

Selección de productos con máquinas propias, bodegajes; etc.

Atendemos toda clase de embarques y descargas, bodegas con desvío propio de FF. CC.

Fábrica de Bebidas Gaseosas:

Limonada, Plátano, Naranja, Ginger-Ale, Tomè - Cross's

Siga la tradición de todo un pueblo: Compre en la

BOTICA MOENA de Humberto Fuentealba

que mantiene su prestigio por más de 60 años — MONTT 161 : TELEFONO 28 : TOME

BIBLIOTECA CENTRAL DE LA Universidad de Concepción

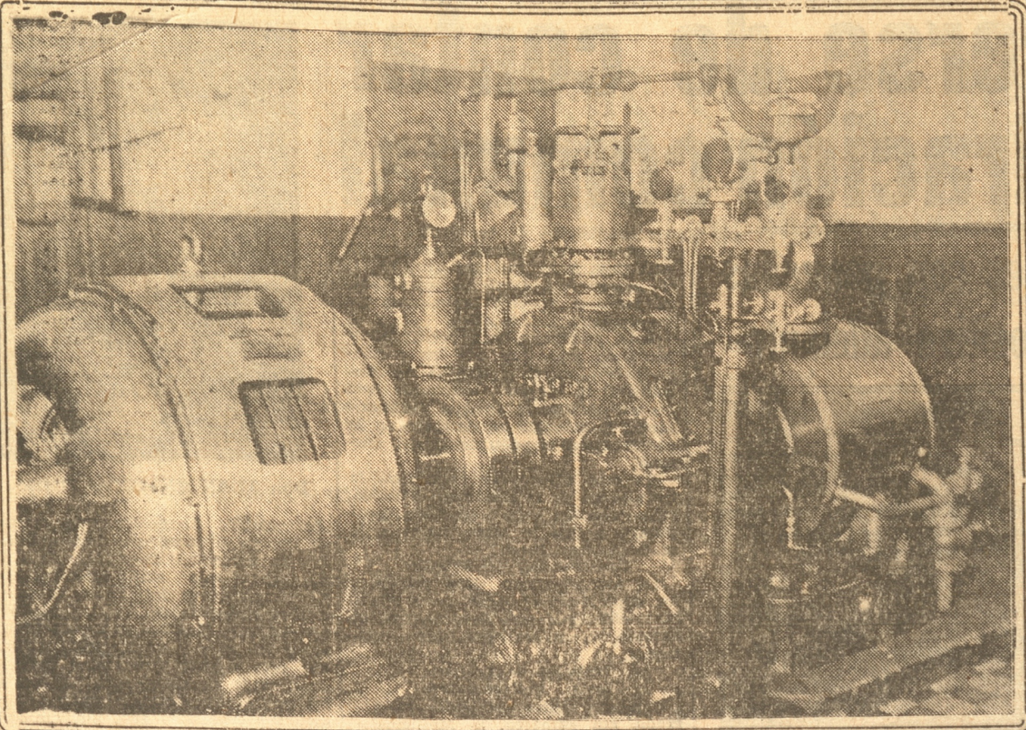

F. I. A. P.

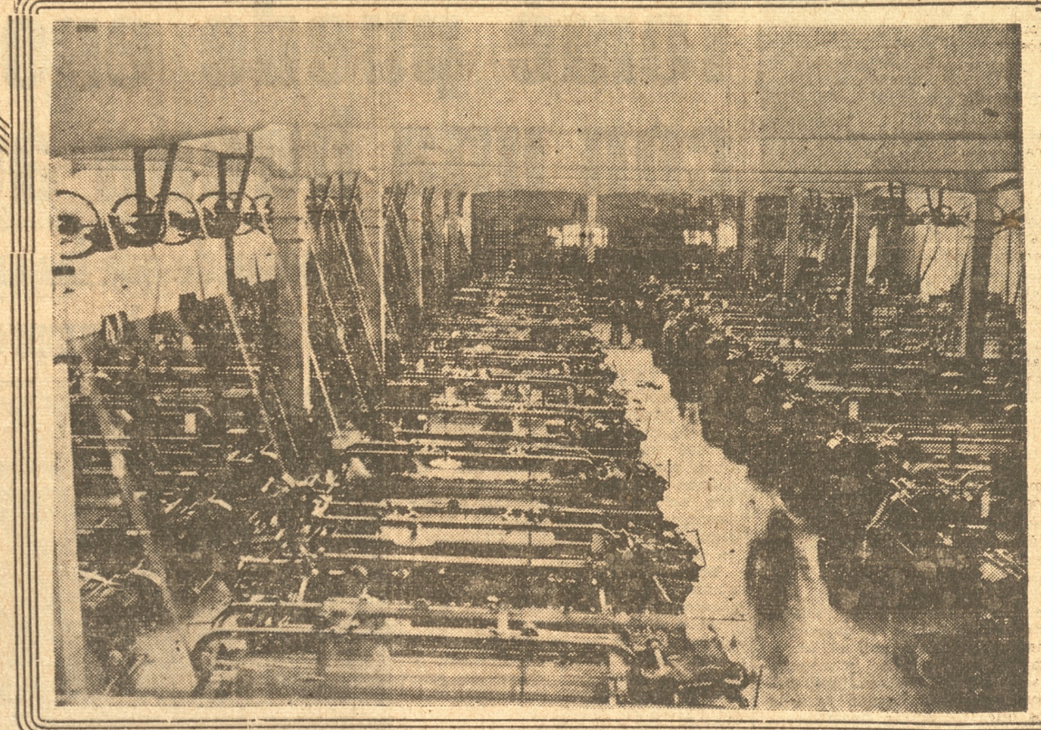

FABRICA ITALO-AMERICANA DE PAÑOS S. A.

TOME (CHILE)

Legalizada por Decreto Supremo No. 2444 de 6 de Septiembre de 1933

DIRECTORIO:

PRESIDENTE

Ignacio Martinez Urrutia

VICE-PRESIDENTE

Claudio Betteley

DIRECTORES:

Alejandro Moukarzel - Enrique Martinez M. Juan Gandolfo - Juan B. Gastellú

ADMINISTRACION:

Gerente: Francisco Bassignana - Jefe Textil: José Gorrini - Contador: John D. Lamond

CAPITAL PAGADO:	***$***	***8.500.000.—***
RESERVAS	***„***	***2.062.815.20***
	$	***10.562.815.20***

Fabricantes en Chile de los mejores

Casimires Cardados

y

Frazadas de Lana

de alta calidad



Para confeccionistas fabricamos los mejores

CASIMIRES MEZCLADOS

y de pura Lana

Tomé puede enorgullecerse de contar con una buena administración comunal

A pesar de que las entradas municipales son pequeñas, se ha logrado emprender obras de positivo adelanto



Don SERGIO ARIAS LAVIN

Ha tenido la suerte el vecindario de Tomé de contar siempre con progresistas administraciones comunales, que se han preocupado preferentemente de todas aquellas obras que son de adelanto y de interés para la población. Las escasas entradas municipales ha sido el único inconveniente con que han tropezado para conseguir la realización de innumerables trabajos que han sido proyectados con el mejor espíritu de bién público y muchos de los cuales, no obstante esa circunstancias, se han llevado ya a la práctica, con positivos beneficios.

Esta labor de la Municipalidad ha sido comprendida en toda su importancia por las industrias y por el vecindario, que han cooperado en todas las empresas de bien local que ha propiciado la corporación. De esto hay muchos ejemplos que son la mejor confirmación de lo expuesto en estas líneas.

LA ACTUAL ADMINISTRACION

En los comienzos del actual período se suscribió un pacto de honor entre los partidos conservador, radical y demócrata, que ha sido cumplido ejemplarmente. Según ese pacto, la alcaldía iba a ser ocupada un año por uno de los regidores de esas colectividades, designados por ellas mismas.

Así, el primer año le correspondió al conservador, don Sergio Arias Lavín, de cuya administración Tomé conserva recuerdos muy gratos; el segundo año al demócrata, don Juan Antonio Mora, y ahora, en el tercer año, desempeña las funciones alcaldicias el regidor radical don Samuel Muñoz Larenas, distinguido vecino que ha ocupado ese cargo en muchas ocasiones anteriores y a quién se le deben muchas obras de adelanto y de ornato locales.

Componen la Municipalidad tomecina los siguientes regidores:

Conservadores: Sergio Arias Lavín; Alfonso Urrejola M.

Radicales: Samuel Muñoz Larenas (alcalde); Roberto Araneda.

Demócratas: Juan Antonio Mora, José N. Caamaño.

Independiente: Miguel Salinas.

OBRAS DE ADELANTO PARA LA COMUNA

A pesar de la poca entrada que tiene la Municipalidad $ 309.000, suma que aún es cercana — siendo que Tomé entrega al Fisco anualmente, sin contar los ingresos de Aduanas y de Ferrocarriles, $ 6.157.819.19, o sea, menos del 5o|o, se ha podido realizar una labor efectiva y provechosa, dada la buena armonía que existe entre los miembros de la corporación que solo están inspirados en servir a la comuna.

La pavimentación

Podemos mencionar primeramente, a la pavimentación Actualmente se está cumpliendo un contrato por 16.000 metros cuadrados de adoquín sobre arena, 200 metros de soleras y 2.000 metros de aceras con baldosas. Los trabajos se encuentran en plena actividad y en algunas calles van considerablemente adelantados.

En el plan se ha considerado pavimentar de preferencia los barrios obreros, las calles de acceso al Hospital y llenar los claros existentes en la pavimentación antigua.

Comprende el plan, empezado a cumplirse el 6 de Enero de este año y ya a punto de terminarse, las siguientes calles:

O'Higgins 4 cuadras.
Nogueira 3 cuadras.
Egaña 4 cuadras.
Sotomayor 2 cuadras.
Aníbal Pinto 2 cuadras.
California 4 cuadras.

Contratista de las obras es don Antonio Cid, quién es secundado por el delegado de la Junta General de Pavimentación y director de los servicios municipales, don Abraham Ortega.

La pavimentación definitiva no ha sido todavía posible, pués la falta de alcantarillado es un inconveniente que se ha tomado debidamente en cuenta.

Con el cumplimiento de este se puede decir que todo Tomé va a quedar pavimentado.

Poblaciones obreras

La Municipalidad ha aprobado la construcción de poblaciones obreras, que serán edificadas en el local de la actual Cárcel, que es de propiedad de la corporación y los terrenos anexos, que también le pertenecen.

Al respecto existen conversaciones con la Caja de la Habitación y con la Caja del Seguro Obrero, que han prometido ocuparse detenidamente de la cuestión.

El proyecto consulta la construcción de 24 casitas modelos, al lado de las cuales se dejará un local para la policía de Aseo.

El agua potable

El mejoramiento de los servicios de Agua Potable ha sido también preocupación dominante de la Municipalidad que ya ha dotado de ella a la población de Rafael, que pertenece a la comuna. Ese servicio ya está en funciones.

Casa Municipalidad

Como el edificio que ocupaba actualmente la corporación no reune las condiciones de comodidad indispensable, se proyecta construir una Casa Municipalidad que, aparte de llenar esta finalidad, contribuirá también al embellecimiento arquitectónico del pueblo.

Está pendiente una solicitud de préstamo garantido, por las propiedades municipales. Con él se consolidará la deuda contraída con los trabajos de la antigua pavimentación y el saldo se destinará a la construcción o adquisición del edificio.

En este edificio se consultará la instalación de la Biblioteca Pública, cuya creación está acordada hace tiempo y que se desea llevar a la realidad muy luego.

Construcción del Estadio

La Municipalidad tiene cedida a los deportistas el local de la Plaza Esmeralda, mientras se construye el Estadio, cuyos trabajos fueron iniciados.

Trabajos de progreso local indispensables

Con sus rentas reducidas ha logrado, sin embargo, la Municipalidad realizar trabajos de importancia, aunque son muchos los que aún, por esa circunstancias, no han podido llevarse a efecto

Entre los trabajos, indispensables que la Municipalidad considera que deben emprenderse está el abovedamiento del estero Collén, que pasa por el centro de la población y que recibe el alcantarillado domiciliario, constituyendo un foco contagioso. Estos trabajos costarían alrededor de un millón de pesos.

A principios de año, la Municipalidad expropió algunos terrenos frente a la playa de baños, con el objeto de construir ahí una terraza popular. Se piensa que quede arreglada para este verano.

El cambio de la ubicación del Matadero que está en el centro, a uno de los extremos de la población, es una necesidad que también se impone, como también cambiar los elementos que posee actualmente la Policía de Aseo y los cuales son insuficientes para llenar en buena forma su cometido.

Fundamental para la higiéne del pueblo es el alcantarillado, existiendo actualmente solo el domiciliario, que desagua en el estero Collén, como se ha dicho y en otro pequeño estero. Está mal construído y sus condiciones técnicas no responden.

TOME NECESITA MAS RECURSOS

El progreso siempre creciente de Tomé, con el auge de sus industrias y con sus bellas perspectivas para el turismo, está reclamando mayores recursos para que la Municipalidad pueda realizar su plan de embellecimiento y saneamiento del pueblo. A medida que avanza el tiempo se hace más imprescindible la necesidad de estos recursos. Hay obras que son absolutamente necesarias, obras definitivas, como el aprovechamiento del Collén, para evitar las inundaciones que se repiten todos los años y sanear los barrios. Por este motivo las nuevas poblaciones que se construyen se van a los cerros, que aunque reunen condiciones especiales son, sin embargo, mal atendidas en cuanto a los servicios municipales que no alcanzan a desenvolverse como es debido ni en la parte plena. Barrios como el cerro Alegre, el cerro estanque y la población Navidad, no tienen ninguna clase de esos servicios, porque los fondos sencillamente, no alcanzan.

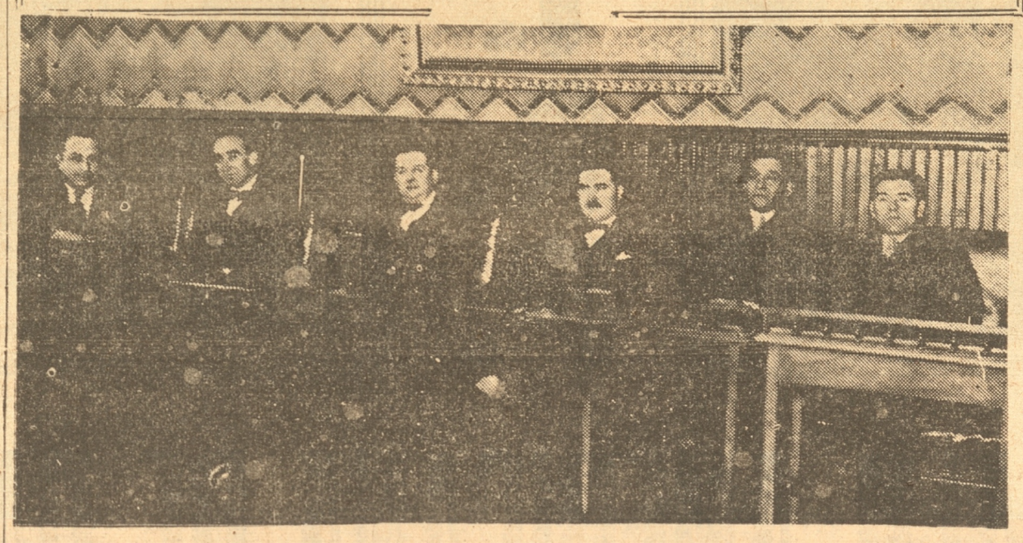

EL ALCALDE, CON ALGUNOS REGIDORES Y FUNCIONARIOS MUNICIPALES

EXISTE PLAN PARA TRANSFORMAR TOME EN UNO DE LOS MAS HERMOSOS PUEBLOS

LA PLAZA ESMERALDA SERA LA VERDADERA PLAZA DEL PUEBLO

Desde hace tiempo existe confeccionado un plan de transformación de Tomé, que sólo se podrá realizar una vez que las entradas municipales lo permitan para irlo cumpliendo paulatinamente.

Consulta este plan, la construcción de nuevas avenidas, ensanches, aperturas y rectificaciones de calles que dejarían convertido a Tomé en una de las más hermosas poblaciones del centro del país.

Con los actuales medios, esto es imposible.

LA PLAZA ESMERALDA

Uno de los proyectos que la Municipalidad desea llevar a la realidad en cuanto se pueda, es la construcción de la Plaza Esmeralda, donde actualmente funciona la cancha de deportes. Los terrenos están ubicados en la manzana comprendida entre las calles Portales, Egaña, Buenos Aires y Blanco. Esta será la verdadera Plaza del pueblo.

La actual plazuela, frente a la Parroquia, es un terreno también de propiedad municipal, parte de los cuales fueron donados y parte adquiridos.



Don SAMUEL MUÑOZ LARENAS

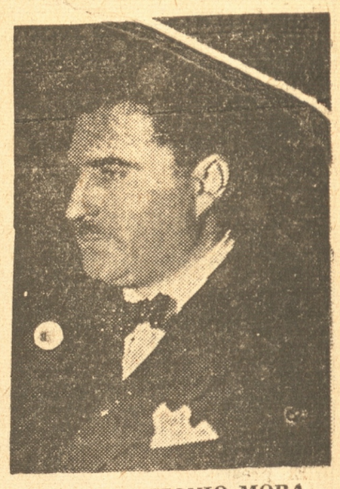

Don JUAN ANTONIO MORA

La colonia Alemana

En la vida de Tomé la colectividad alemana ocupa un lugar destacado y sus relaciones son muy estrechas con las actividades del comercio y de la industria. Numerosas familias de esa nacionalidad residen en el puerto desde hace años.

La colonia mantiene en Tomé un colegio, en cuyo establecimiento se educan también hijos de familias chilenas, que encuentran ahí una sana enseñanza.

El deporte es cultivado con gran entusiasmo por los alemanes de Tomé, que mantienen un Club Gimnástico de vida progresista. Su directorio actual lo componen las siguientes personas: Hebert Hoefer, Arno Martín, Oscar Schulz, Hans Graser, Kunzagk y Max Witti.

Otras instituciones

Otras instituciones de la progresista colonia alemana, que merecen ser destacadas cuando se trata de la vida tomecina son el Club Alemán, sitio de reunión de lo mejor del pueblo y el Club Coral.

PAQUETERIA NUEVA

AL LADO DEL TELEGRAFO COMERCIAL — EGAÑA 112

SU PROPIETARIO HABIA PENSADO QUEDARSE SOLAMENTE UNOS MESES EN ESTE PUERTO, LIQUIDANDO LA MERCADERIA DE SU EX NEGOCIO EN CONCEPCION, PERO EN VISTA DEL LISONJERO EXITO QUE LAS VENTAS EN EL LOCAL QUE OCUPA HAN ALCANZADO, HA RESUELTO PROSEGUIR SU GRAN BARATURA, OFRECIENDO AL PUBLICO DE TOME, ESPECIALMENTE AL FEMENINO, UN SURTIDO SELECTO DE NOVEDADES.

Radios General Electric y R.C.A. Victor

Agente en Tomé: SERGIO ARIAS LAVIN

GRANDES FACILIDADES DE PAGO. DEMOSTRACIONES SIN COMPROMISO.— PERSONAL COMPETENTE PARA LA INSTALACION DE ANTENAS.

Carabineros de Chile desarrollan en Tomé una labor digna de elogios

La comisaría N.o 1 abarca en su jurisdicción todo el departamento y Coelemu — Tiene una tenencia y nueve retenes. — Labor del capitán don David Alegría Garay

UNA HERMOSA OBRA SOCIAL QUE MERECE SER DESTACADA

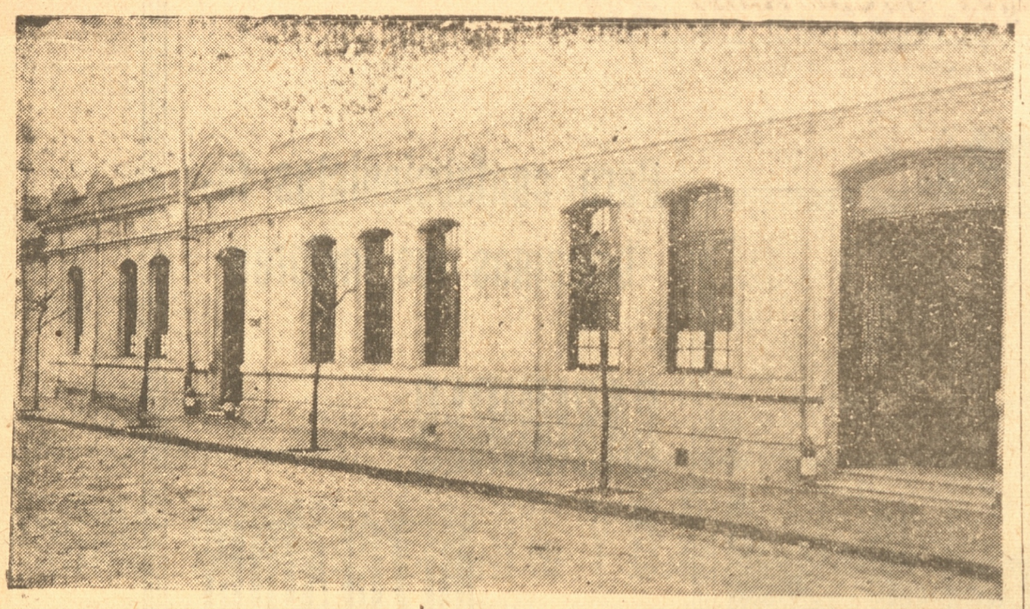

EDIFICIO QUE OCUPA EN CALLE PORTALES LA COMISARIA DE CARABINEROS DE TOME

La comisaría N.o 1 de Carabineros de Tomé, dependiente de la Prefectura de Talcahuano, desempeña un rol interesante y mantiene en todo el departamento muy en alto el prestigio del Cuerpo. Aunque de dotación algo reducida, sus hombres, desde el jefe hasta el soldado se dedican con celo al cumplimiento de la misión de velar por el orden y la seguridad de los habitantes.

Tiene por jurisdicción todo el departamento de Tomé y Coelemu, donde hay destacada una tenencia a cargo del teniente don Noé Hernández Muñoz. La comisaría está comandada por el capitán don David Alegría Garay, que ocupa el cargo desde el 5 de junio de este año. En tan corto plazo se ha distinguido como un correcto funcionario. Lo secunda el teniente don Alfonso Baeza Domínguez.

Una hermosa obra Social

Al hablar de los carabineros de Tomé es justo que se haga mención de una obra de bien social que se desarrolla en su comisaría: son atendidos allí, determinados días de la semana, un grupo de 20 ustrabotas, a los cuales se le dictan conferencias morales y se le proporcionan peluquería, baño y con la ayuda de personas altruistas se les ha proporcionado también uniformes.

La Fábrica de Paños y Tejidos "El Morro"

Sus actividades. — Labor de bien social. — Capital

La Fábrica de Paños y Tejidos "El Morro", sociedad anónima constituída por escritura de 9 de enero de 1933 ante el Notario don Jorge Maira Castellón, ha desarrollado desde entonces una labor social intensa. Cuentan los obreros de esta fábrica con importantes franquicias. En la actualidad subvenciona un centro de obreros, en el que cuentan éstos con sanas distracciones. El salario familiar lo tiene también establecido, como la subvención para con el fin de que el pago de los arriendo se les haga más llevadero.

El capital de la Fábrica es de $ 4.000.000 totalmente pagado. Se forma de 200.000 acciones, de valor de $ 20 cada una.

Su actual directorio está compuesto como sigue:

Presidente, don José Picó Miró.

Vicepresidente, don José Moukarzel M.

Consejero, don Carlos León Palma.

Consejero, don Jorge Pérez Gacitúa.

Consejero, don Fernando Maía Castellón.

Gerente, don Humberto Nardi.

Director técnico, don Juan Demarta.

Contador, don Mirchko Luppichini S.

Cada año aumenta el movimiento en la Estación de Tomé

ESE AUMENTO SE HA NOTADO DESDE HACE TIEMPO EN UN 40% Y 50%.- UNA GRAN NECESIDAD TIENE EL RECINTO FERROVIARIO

Mucho se habló hace algún tiempo sobre la construcción de un edificio nuevo para la Estación de Tomé. Hasta llegaron a dibujarse planos y a confeccionarse presupuestos. Pero ahora se dejó a un lado esta idea, en vista de que la actual Estación será refaccionada, pués los fondos para construir otra no es tan fácil conseguirlos.

La Dirección General de los FF. CC., acordó últimamente destinar $ 60.000 para reparar las salas y reparar debidamente las de 1.a y 3.a clase y arreglar la sección de equipajes y oficinas.

Su actual jefe es don Francisco Medina desde hace 5 años que está a su cargo.

EL MOVIMIENTO DE LA ESTACION

Intenso movimiento se advierte en la Estación de Tomé, donde anualmente se movilizan muchos miles de pasajeros Esta intensidad ha ido aumentando cada año en 40 o 50 o|o, desde 1932.

Así, las entradas que tuvo en el período comprendido entre Enero y Junio de este año, o sea, el primer semestre, alcanzaron a $ 1.899.732.40 contando pasajeros, equipaje y carga. El número de pasajes que se expenden por ejemplo, en el mes de Enero hay años que llega de 15 a 20 mil. En invierno esta cifra baja, como en Agosto último, en que solamente se registraron 7.756 pasajeros.

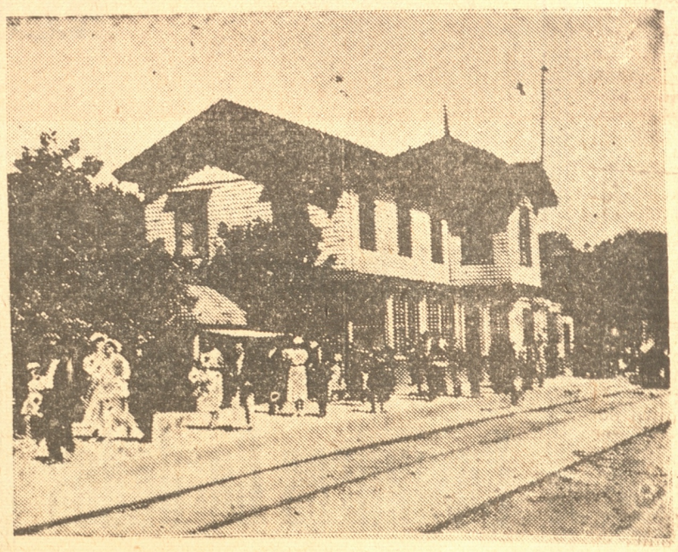

UNA GRAN NECESIDAD

Una gran necesidad tiene la Estación de Tomé y son mejores y más amplios andenes. La estrechez de los que posee actualmente ha estado a punto de producir desgracias en el verano, cuando el número de pasajeros es tan grande.

El balneario "El Morro" es uno de los sitios de turismo más hermosos

Ofrece las mayores atracciones y es sitio de reunión, todos los años, de familias distinguidas

Uno de los más hermosos sitios de turismos de toda la zona, es, sin duda, el balneario "El Morro" de Tomé. Las playas de este puerto, circundada por hermosos cerros, ha ido año tras año ofreciendo al veraneante mayores atracciones y son ahora las más concurridas.

Se debe ello, además, a las condiciones de "El Morro", sitio atrayente que en los meses de Enero y Febrero es el punto de reunión más distinguido de toda la provincia.

Este balneario ha sido clasificado por la crítica entre uno de los puntos de verano más hermosos y es también un valioso aporte al turismo nacional.

Su administrador es el de la Caja de Ahorros de este puerto, don Carlos Petour León distinguido caballero que se ha preocupado siempre de que la atención en el balneario sea de lo mejor.

BIBLIOTECA CENTRAL DE LA Universidad de Concepción

Numerosas son las necesidades del Hospital de Tomé

Por ahora parece un imposible, pero es necesario que se reconstruya totalmente.-- Sus servicios

Funciona este establecimiento en un antiguo, ruinoso y estrecho edificio, construido exprofeso para las necesidades de aquel tiempo, año 1857.

Cuenta solamente con cuatro salas para enfermos, dos para hombres, una para mujeres y una para maternidad. La capacidad de estas salas es de 35 camas en total las de hombres, 15 la de mujeres y 4 la de maternidad.

Las entradas del Hospital consisten en la subvención fiscal, arriendos, hospitalización de enfermos asignadas en la Ley 4054, hospitalización de accidentados del trabajo, aplicación de Rayos Ultravioleta y algunas pequeñas subvenciones de particulares.

El presupuesto actual asciende a la cantidad de $ 145.984 20 que no es suficiente para la atención de los servicios actuales, pero aunque la partida de artículos alimenticios es escasa debido al alza de éstos, se dispone de fondos provenientes de un superávit de 1936 para financiarla.

Hemos visitado el establecimiento y nos ha admirado el orden y aseo existentes, así como la conservación del edificio en sus diferentes secciones, no obstante consideraciones de la escasez de recursos. Su director Dr. don Gmo. Velasco Barros y la Superiora Revda. Madre, Sor María Isabel, secundados por el Dr. Don José M. Reyes Neira, las religiosas y demás personal, contribuyen con su abnegación y sentimientos altruistas al buen mantenimiento del servicio hospitalario.

NECESIDADES

SALA DE CIRUGIA

Carece el Hospital de una buena Sala de Cirugía, pues la que existe no presta las comodidades necesarias.

Se cuenta con buen instrumental operatorio, calentadores con una espléndida caldera para desinfecciones, pero es indispensable completarlo con una buena mesa de operaciones y las instalaciones eléctricas respectivas.

Como la instalación eléctrica ha sido ofrecida por don Carlos Mahns, gerente de la Sociedad Nacional de Paños de Tomé y la H. Junta Central ha manifestado que pronto llegarán al país mesas de operaciones cómodas, encargadas a los Estados Unidos, cuyo precio estará al alcance de los Hospitales de escasos recursos como el de Tomé. bien puestos, aunque en la Sala actual, se contará con todos los elementos operatorios requeridos, pudiéndose operar con más comodidad.

Pabellón de Maternidad

Desde hace algún tiempo este establecimiento ha tenido que ir aumentando paulatinamente sus servicios, debido al crecimiento de la población, mantenida por el gran auge industrial de Tomé.

Uno de sus principales servicios, el de maternidad, no ha podido ampliarse en relación con las necesidades, por falta de una sala y, es así como solamente se cuenta con 4 camas, lo que motiva muy a menudo el rechazo de esta clase de enfermas, tanto aseguradas como indigentes, que acuden al establecimiento en demanda de hospitalización.

Es, pués, de imprescindible necesidad que el servicio de maternidad cuente, a lo menos, con unas 10 camas que, sin ser suficientes, por lo menos sería una dotación prudente.

Existe también en la sección mujeres la necesidad no menos inmediata, de una sala para curaciones, una para comedor, otra para baño y una para dormitorio de la cuidadora.

Para satisfacer estas necesidades se ha pensado en la construcción de un pabellón que consulte los departamentos indicados, proyecto anhelado que no ha podido realizarse porque no se ha contado con los fondos suficientes para su financiamiento.

Sin embargo, tras de constantes esfuerzos, economizando en lo posible sin menoscabo del servicio, se ha logrado reunir la cantidad de $ 32.623.54 que se mantiene en la cuenta "Depósitos a plazo" destinada a esta construcción.

Confeccionando un plano y sus respectivas especificaciones para conocer el costo total de la obra en proyecto, se ha visto que alcanza a la suma de $ 45.635.70, faltando por consiguiente un saldo de $ 13.012 16 centavos para su financiamiento.

El Rotary Club de la localidad, en conocimiento de este particular y penetrado de su necesidad inmediata, se ha preocupadc de cooperar a su satisfacción y en una de sus últimas sesiones, abordando el problema, el rotario don Francisco Bassignana, gerente de la Fábrica Italo Americana de Paños, dió las seguridades de reunir entre las industrias de Tomé la expresada suma de $ 13.012.16 que falta para el financiamiento de la construcción en proyecto, quedando Rotary responsabilizado de este aporte.

Es pues ya un hecho el mejoramiento de este importante servicio, toda vez que se cuenta con los fondos necesarios a su realización, motivo por el cual no se puede dudar que la H. Junta Central de Beneficencia lo aprobará en todas sus partes y la construcción podrá comenzarse en el mes entrante.

SALAS PARA NIÑOS Y OTRAS

Una sala para niños es otra de las necesidades urgentes del Hospital de Tomé.

Esta dependencia, junto con la reconstrucción del pabellón de Cirugía, el pabellón de Lavandería, cocina y baños de la sección hombres y una galería de abrigo en la sala de hombres, podrán hacerse con la suma de $ 100.000, consultadas para Tomé en el proyecto de construcciones hospitalarias aprobado por el Gobierno pero, desgraciadamente, aunque no se trata de una suma considerable, hasta ahora no ha sido posible contar con ella; a causa de que se ha dado preferencia en la disponibilidad anual a otros Hospitales.

Debe reconstruirse

Realizados estos proyectos de mejoramiento, el Hospital de Tomé prestaría los servicios a que está destinado, si bien es cierto, no con toda amplitud como correspondería a la numerosa población obrera existente, pero, a lo menos cubriría las necesidades más imperiosas.

Es necesaria la reconstrucción total del Hospital, aunque ello signifique por ahora un imposible, debido a la cuantiosa suma, que habrá que invertir, que el Erario Nacional no estaría en condiciones de subvenir; sólo que ello se hiciera con el aporte de la Caja de Seguro Obligatorio para la completa atención de sus enfermos, como es de su obligación.

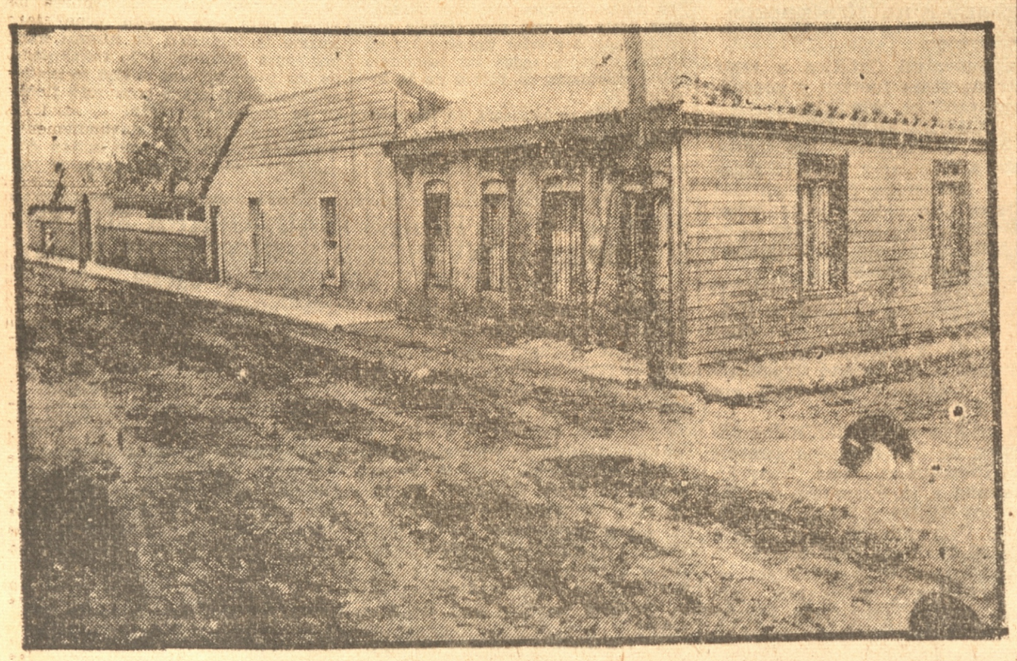

La fachada del Hospital. La esquina está bastante vieja. Su reconstrucción se impone

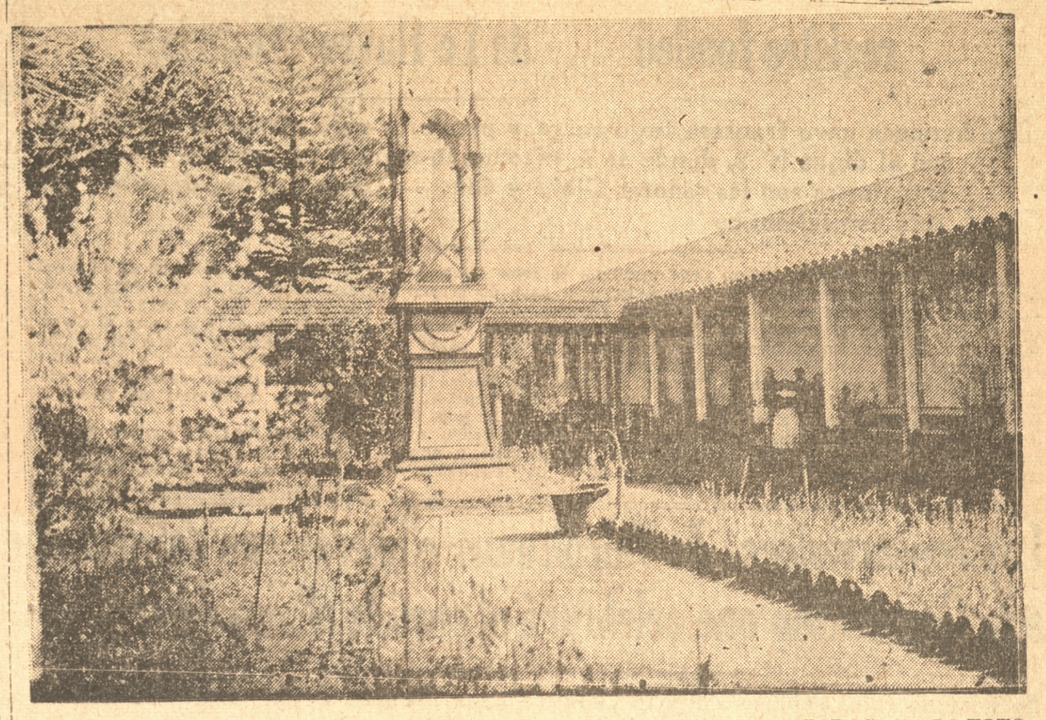

INTERIOR DEL PATIO DEL HOSPITAL.— LA MADRE SUPERIORA APARACE EN LA FOTO

Funcionarios del Departamento de Caminos estuvieron el lunes de visita en este puerto

PROMETIERON INICIAR LOS ESTUDIOS DEFINITIVOS DE LA VIA A LIRQUEN

ARREGLOS DE URGENCIA

Especialmente invitados por el Comité Pro Adelanto local, visitaron el lunes último nuestro puerto, funcionarios de Caminos, notándose la presencia del Ingeniero de la Provincia señor Jorge Bañados, Inspector General de Caminos señor Pedroza, ingenieros señores Ugarte y Liverone, quienes vinieron con el objeto de estudiar el trazado definitivo del camino a Concepción, el cual quedará a cargo de los últimos mencionados.

Estos visitantes, en compañía de prestigiosos vecinos de la localidad, recorrieron los diferentes sectores de dicho camino, incluso la variante de Caracol, imponiéndose de sus detalles y tomándose la impresión del caso.

Los señores Ugarte y Liverone, encargados de hacer el estudio definitivo desde Tome, iniciarán sus labores a fines del mes en curso, para lo cual se radicarán en nuestro puerto.

El señor Bañados, prometió efectuar rápidos e importantes arreglos en el camino actual con el objeto de dejarlo en buenas condiciones para la próxima temporada de primavera y verano, contando también con la ayuda de nuestras empresas textiles.

No se duda que la visita de estos funcionarios sera de un positivo beneficio y de una efectiva realidad para la realización de los proyectos en estudio que auspicia el Comité Pro Adelanto local y el pueblo en general, de acuerdo con las imperiosas necesidades, puestas ya en relieve en forma unánime, habiendo sido comprobadas en el terreno mismo por las autoridades de las diferentes reparticiones públicas, todas las cuales encuentran fundadas las peticiones que se han hecho en diferente sentido

HOMENAJE SE RENDIRA ESTA TARDE AL CURA PARROCO Sr. SOLIS, EN EL TEATRO SELECTA

Las católicos de este puerto, y muy especialmente las asociaciones organizadas bajo la dirección de la Acción Católica, rinden hoy su acostumbrado homenaje anual a su Párroco, Pbro. señor Porfirio Solís, con motivo de su cumpleaños.

Justa, sincera y muy merecida es esta manifestación que se realiza, contrariando la natural modestia de este distinguido sacerdote, pues, su actividad incansable en bien del movimiento religioso del puerto, es de aquellas que merecen algo más que un aplauso.

Enumerar cada una de las obras en las cuales la mano inteligente, activa y bien inspirada del Párroco de Tomé, se ha dejado sentir en forma eficaz; sería tarea difícil de realizar en un corto artículo de diario; digamos solamente que su nombre está inscrito ya entre los más dignos sacerdotes que dirigen las parroquias de esta Diócesis, que sus superiores se tienen formado de él el más alto concepto y que sus feligreses ven en él al padre espiritual desinteresado, siempre atento para servirles, preocupado siempre de su parroquia hasta el sacrificio, si es que el sacrificio pudiera existir para un sacerdote que ha hecho de su misión el único afán de su existencia.

El programa confeccionado, por las sociedades católicas, consulta, a las 8.30 horas Misa y comunión; a las 10 horas, solemne Misa cantada y a las 18.30 horas una velada con el siguiente programa:

Programa que se cumplirá a las 18.30 horas

PRIMERA PARTE:

1.— Obertura, piano.
2.— Ofrecimiento, señor Enrique Fierro.
3.— Angel del Hogar. Soc. Santa Ana.
4.— Canto. Soc. Santa Ana.
5.— Comedia "Canción de Cuna". A. J. C. F.

SEGUNDA PARTE:

1.— Piano.
2.— Ofrenda. Declamación.
3.— Canto, señor Fco. Ríos.
4.— Aires Mejicanos, por Hijas de María.
5.— "Provatore". Señora Elvira de Baldi.
6.— Tranquera. Cruzados.
7.— Marcha final.

Alumnas del Liceo de Curicó visitaron la Sociedad Nacional de Paños de Tomé

TOME. Las alumnas del Liceo de Curicó en jira al sur de, visitaron el martes último, la Sociedad Nancional de Paños de Tomé, donde fueron atendidas por empleados de la Empresa, conociendo todos los mecanismos de la Fábrica.

MUY CUMPLIMENTADO. — Con motivo de ser hoy miércoles el cumpleaños del Cura Párroco Pbro don Porfirio Solis las instituciones católicas le han preparado diversos actos en su honor, sobresaliendo una velada que se verificará a las 18.30 horas en el Selecta.

NUEVO DIRECTORIO DEL CLUB SOCIAL. — En conformidad al art. 6.o, se cita a reunión general extraordinaria para el 16 de septiembre, a las 19 horas a los señores socios del Club Social, con el objeto de oir la Memoria Anual y elegir el nuevo directorio de la Institución, que debe regir sus destinos en los años 1937|38.

EL MATCH BOXERIL CRUZ-MOSCOSO. — Como se ha informado, para el jueves 16, en la noche, se ha concertado definitivamente el encuentro boxeril entre los aficionados Marcelino Moscoso (pantera negra) y Juan Cruz (ciclón), encuentro que desde hace tiempo venía despertando un marcado interés, por la calidad de ambos púgiles, los cuales harán la pelea básica, después de un riguroso entrenamiento manteniendo a la afición, optimista del resultado, pues, ambos tienen muchas situaciones a su haber, de modo que el combate será duro y solo ahí podrá aquilatarse el valor de cada cual.

El programa está formado en el siguiente órden, a desarrollarse en el Hogar Social Marcos Serrano, entre elementos del "Toribio Medina" y el "Marcos Serrano":

Eliseo Rojas versus Pedro Orellana; Aníbal Concha versus Ramón Núñez; Arcadio Cisternas versus Pedro Pineda: Agustin Rodriguez versus José Salazar, y la de fondo Cruz versu. Moscoso.

Nuestro saludo

Al "Marcos Serrano" en su aniversario

Quince años de vida, es lo mismo que decir 15 de labor, en una Institución Cultural que junto con nacer, ha luchado y se ha desenvuelto sin cesar, hasta llegar al pináculo del progreso.

Un grupo de empleados de la Sociedad Nacional de Paños de Tomé, concibieron la feliz idea de fundar un centro o un club que pudiera servir de contacto, de esparcimiento y de unión, entre todos los elementos que trabajan bajo una misma Empresa. Así fué como en una reunión verificada en la Escuela Nocturna de la Fábrica, que funcionaba en el edificio que hoy vive el señor Carlos Bluhm, echaron las bases para fundar el Centro Cultura "Sociedad Nacional de Paños de Tomé". Esto sucedió a las 5 de la tarde del día 15 de septiembre de 1922. Primer presidente fué elegido don Isidoro Zapata (Q.E.P.D.) secundado en los cargos principales por don José Reyes, como secretario y por don Francisco Schade, como tesorero. Más adelante se publica el acta fundamental.

Las primeras actividades de este Centro Cultural principiaron a desarrollarse en un edificio que se arrendó en calle Manuel Montt, en donde se instaló un billar, sala de juegos y entretenciones, boblioteca, cancha de "bocha" y palitroques. Poco a poco se fueron fundando diversas secciones, en que actuaban no sólo los empleados, sino también los operarios de la Fábrica. Sobresalieron la Estudiantina, el Cuadro Artístico, la Escuela Nocturna, la Sección Tennis y en especial la Sección Foot-ball que desde un principio adoptó el nombre de "Marcos Serrano F. C." Después se contrató el amplio local de Larrere, hoy Hogar Social, en donde se habilitó una gran sala de actos; se fundó la sección box y atletismo; la sección costuras para las obreras. Se modernizó el palitroque, con una explendida instalación, y periódicamente se efectuaban interesantes conferencias y fiestas de extensión cultural, aparte de las presentaciones de música de la Estudiantina y regios encuentros de box. De todas estas actividades los socios antiguos deben guardar aún gratísimos recuerdos. El Centro, en ese entonces más jóven que ahora, aque sus socios eran relativamente pocos en relación a los actuales, contaba con un entusiasmo pletórico de energías, propio de fundadores o padres que trataban de darle a la obra común, vida propia y segura para que el hijo concebido, en este caso el Centro Cultural, se desarrollara en el futuro por sus propios medios. Es así como la gente se ha ido renovando y los viejos fundadores o dirigentes han ido dando paso a nuevas generaciones, a nuevos impulsos de acción. Pero la base, los fundamentos y el espíritu de la Institución se han mantenido inamovibles. Su finalidad y su acción convergen en un mismo punto de mira: la unión, la fraternidad, el progreso social, moral y espiritual de los asociados especialmente de las clases trabajadoras.

Este artículo no tendría su verdadero valor e importancia si no mencionáramos la acción que le ha cabido desarrollar a la sección Foot-ball del Centro Cultural. Decimos sección Foot-ball, porque así nació el "Marcos Serrano F.C." dependiente del Centro Cultural "Sociedad Nacional de Paños de Tomé". Pero a partir de marzo de 1927, siendo presidente don Alberto Ebner, se operó el cambio de denominación del Centro como sigue: Centro Cultural "Marcos Serrano" formado por elementos de la Sociedad Nacional de Paños de Tomé.

Su vida, su acción y sus triunfos, reflejan el impulso tenaz, inagotable de sus dirigentes. Su equipo representativo ha sido campeón de Tomé durante muchos períodos. Ha hecho jiras memorables, varias a Santiago y muchísimas a otros pueblos de la región. Sería una relación interminable exponer los resultados sobresalientes de cada jira o de cada encuentro con rivales de fama. Sus triunfos o sus brillantes actuaciones, prestigio que siempre ha ido aparejado con el de la Sociedad Nacional de Paños de Tomé y con el de don Marcos Serrano, cuyo nombre lleva con gloria y con honor.

Al cumplir 15 años de vida este Centro, "La Patria" presenta sus saludos y parabienes a los actuales dirigentes, y en forma especial a los antiguos socios que siguen colaborando de una u otra manera en la marcha eficiente y progresista de esta Institución social.

GRAN ACTIVIDAD DESARROLLAN LAS SOCIEDADES MUTUALISTAS QUE ESTAN ESTABLECIDAS EN TOME

SE PREOCUPAN, con PREFERENCIA, del BIENESTAR de sus MIEMBROS

La actividad mutualista en Tomé es bastante intensa y está organizada a base de los obreros que trabajan en las distintas industrias, especialmente. Los beneficios que esas instituciones proporcionan a sus asociados son como un complemento de los que a su vez les proporcionan los establecimientos en los cuales laboran.

Podemos citar entre las sociedades mutualistas que más se destacan en Tomé, a la Soc. de S. M. "Hilanderos", de la Fábrica Nacional de Paños, el círculo de obreros católicos "León XIII", la Sociedad Obrera "Santa Ana", la Sociedad "Unión y Progreso", la Sociedad "Francisco Bilbao", la Sociedad "Carmen Schmutzer", y la Sociedad "Roberto Schmutzer".

Desenvuelven además sus actividades los sindicatos, como el de "Wagner Chadwick", "Fiap", "Marítimos", y "Comerciantes Ambulantes".

Estas instituciones están dirigidas por directorios entusiastas, que se preocupan del bienestar de los asociados y del progreso de sus respectivas organizaciones. Cuentan con buenos locales, donde celebran sus reuniones y algunas veces fiestas sociales a beneficio de alguna de las obras que figuran entre sus actividades y en los que hay salas de lecturas y de entretenciones.

Obra social en las Escuelas de Tomé



Durante el almuerzo en la Escuela Completa de Mujeres. Se desarrolla en ese establecimiento, una obra social hermosa

"La Patria"

ROGAMOS A NUESTROS SUSCRIPTORES QUE NO RECIBAN OPORTUNAMENTE EL DIARIO, SE SIRVAN DARNOS INMEDIATO AVISO AL TELEFONO 23 O A CASILLA 14 C.

La Administración

ESMERALDA - HOY 18.45 — ARGENTINA SONO FILM PRESENTA EL ESTRENO DE LA MAS PERFECTA PELICULA EN CASTELLANO FILMADA CON LA COOPERACION DEL EJER- 21.45 — CITO ARGENTINO Y ACTUANDO LA ESCUELA MILITAR SAN MARTIN

UN ROMANCE PLENO DE EMOCIONES Y CARCAJADAS INTERPRETADO POR ENRIQUE MUIÑO — ROSITA CONTRERAS — E. ALIPPI

CADETES DE SAN MARTIN

TENIDA
ARGUMENTO
DIRECCION
ABSOLUTAMENTE PERFECTOS

Platea $ 3.40 — Balcón $ 1.80 Galería $ 1.—

MAÑANA — FEMENINO — La preciosa comedia

Mi Esposo es Conde

por FRANCIS LEDERE y ANA SOTHEIA

T. Dante

Hoy Magistral Matinée Escolar a las 15 horas

Presentamos la hermosísima película de romántico y sentimental argumento

Ave María

Cantada divinamente por: BENJAMINO GIGLI

Dibujos — APTA — Platea $ 0.80

SELECTA 18.45 NOCHE 21.45

PRESENTAMOS NUEVAMENTE EL SOBERBIO SUCESO DE GRAN SENSACION — Un nuevo y misterioso drama de formidables aventuras detectivescas y misterio

Genio y Figura

Creación regia de: WILIAM POWELL y MYRNA LOY

Una obra dirigida por el gran director de "SAN FRANCISCO" — Una película de acción extraordinaria.

NO APTA — PLATEAS $ 2.30 — BALCON $ 1.20 — GALERIAS $ 0.80

MAÑANA —

Espléndidas FUNCIONES DOBLES — Dos grandes acontecimientos de éxito

1.a Parte. — El extraordinario y espectacular suceso

BEN - HUR

2.a Parte Estreno de la soberbia producción de aventuras "EL JINETE JUSTICIERO"

Además: Dibujos y Actualidades

Imperio - Hoy 18.45 — El formidable drama de 21.45 — aventuras y espionaje

ESPIA DE NAPOLEON

por RICHARD BARTHELMES

Platea $ 1.80 — Balcón $ 1.— Galería $ 0.60

El transatlántico francés "Winnipeg" de 5.031 toneladas de registro fondeó ... de Le Havre (Francia)

Esta hermosa nave francesa trajo carga y pasajeros para el puerto.—Ayer entró al dique Nº 2, donde se le efectuarán algunas reparaciones. — Consignatarios son los señores Gibbs y Cía. — Otros detalles del viaje de este transatlántico

El transatlántico Francés "Wonnipeg" de 5.031 toneladas de registro, fondeó ayer en este puerto procedente de la Havre (Francia). trayendo un importante cargamento de mercaderías.

Debido al mal tiempo reinante en la mañana de ayer y la braveza del mar, le fué imposible poder efectuar la descarga de su mercadería por estar el puerto cerrado medida de precaución adoptad apor la autoridad marítima en estos casos.

Esta hermosa nave de la marina mercante francesa, durante el viaje a nuestras costas ha tocado en los siguientes puertos y países extranjeros: Amberes (Bélgica), Dunkerque (Francia), Le Havre (Francia), Pointe A Pitre (Francia), Fort de France (Martin), Cnracao, Cristóbal. Callao (Perú). Colón, Arica, Valparaíso, San Antonio y nuestro puerto (Chile). La tripulación del "Winnipeg" se compone de 89 hombres cuyo capitán don Jean Mevel, de nacionalidad francesa.

En el día de ayer entró al dique N.o 2, donde se le efectuarán importantes reparaciones y una limpieza en su casco quedando en espléndidas condiciones de navegabilidad.

Los consignatarios son los señores Gibbs y Cía., agentes de vapores, ubicados en calle Blanco Encalada frente al Resguardo de Aduana.

Manifiesto a los jóvenes católicos de Chile

Visita del presidente diocesano a nuestro puerto

El Consejo Nacional de la Asociación de Jóvenes Católicos de Chile convoca al Segundo Congreso Nacional de la Juventud Católica que se efectuará en Santiago los días 1.o 2 y 3 de Octubre próximo.

A la Juventud Católica Chilena: risueña, valiente, decidida y siempre dispuesta a la defensa de sus ideales, invitamos a demostrar pública y virilmente su convicción.

De Arica a Magallanes la Juventud Católica de Chile ha de hacer oir su voz potente y vigorosa: pregón de lo que cree y está dispuesta a realizar.

Que la actitud pasiva y cómoda o cobarde de los que están subyugados por el respeto humano, escuche la voz resuelta de los que no temen llamarse católicos y defender la Cruz.

¡JOVENES CATOLICOS! Con fé en Cristo nuestro Rey, arrogantes y con nuestros corazones llenos de entusiasmo y optimismo, vamos al Congreso de la Juventud Católica a renovar nuestras fuerzas y consolidar nuestros principios.

¡COMPAÑEROS DE LA ACCION CATOLICA¡ Os invitamos a estudiar y resolver nuestros problèmas fundamentales, que de este modo cooperaremos efectivamente a la honra de la Iglesia y al engrandecimiento de nuestra Patria.

¡CONSAGRADA A CRISTO REY, Juventud Católica de Chile, todos a Santiago¡ Al Congreso de la Acción Católica de Jóvenes.— **El Comité Organizador.**

El presidente Diocesano nos **dor del Congreso.** ha pedido comunicar a los Jóvenes de los distintos centros de Talcahuano, que vendrán mañana a la Parroquia de Todos los Santos, a las 19 horas, y a la Parroquia de San José a las 20.30 horas. Se invita a todos los socios a concurrir a las reuniones que habrá con este motivo, pués trae interesantes comunicaciones sobre el Congreso.

Mañana se efectuará el sorteo de los equipos que disputan la copa Municipalidad

A las 17.30 horas se realizará este acto.— Pueden asistir todos los socios de clubes participantes que lo deseen

Mañana a las 17.30 horas se efectuará en lo ssalones de la I. Municipalidad de nuestro puerto el sorteo de los equipos inscritos para tomar parte en esta competencia que ha logrado despertar un singular entusiasmo entre todas las instituciones particulares de fútbol de la localidad.

Este acto se realizará en los salones de la Corporación pudiendo asistir a presenciar el sorteo todos los socios de los clubes participantes que tengan interés en ello. Garantía suficiente de corrección y seriedad es lo que este acto requiere por lo cual no admitirá a ninguna persona extraña a las intituciones inscritas para este objeto, como así mismo la inclusión de nuevos equipos, pues conforme a lo estitpulado en las bases por las cuales se regirá este torneo el plazo para este finalizó ya con anterioridad.

Informaremos oportunamente sobre el resultado de este sorteo como así mismo del calendario de partidos.

Los conservadores de Talcahuano eligieron sus delegados a la Convención que celebrará el partido el mes de octubre

Se designó a los señores Alberto Colvin Pavez, Ramón Tapia Contreras y Oscar Vega Cartes. — Se eligió también delegado ante el Directorio General. — Nota de felicitación al diputado Fernando Aldunate E.

En la solemne asamblea que con numerosa asistencia celebraron con fecha 11 de los corrientes, los conservadores de este puerto para elegir sus convencionales a la magna convención del Partido a verificarse el 30, 31 de Octubre y 1.o de Noviembre venideros fueron elegidos por unanimidad con demostraciones de simpatía y aplausos los señores Alberto Colvin Pavéz, Ramón Tapia Contreras y Oscar Vega Cartes.

Encontrándose, además, acéfalo, el cargo de Delegado ante el Directorio General del Partido, fué así mismo elegido por unanimidad el conocido y prestigioso ex-vecino de este puerto don Raúl Bentez trasladado a Santiago en sus actividades funcionarias.

La Asamblea espera de los delegados ya nombrados una fecunda y acertada labor en los temas de gran interés que debe preocuparse la Convencin del viaje e histórico Partido Conservador.

Así lo ha hecho presente el directorio al hacer llegar los respectivos poderes a los delegados recomendándoles especialmente la preocupacion de los problemas que dicen relación con las clases asalariadas, que son en su inmensa mayoria habitantes de este puerto.

La Asamblea acordo. así mismo por unanimidad enviar una nota de felicitación al Diputado del Partido señor Fernando Aldunate Errázuriz por el acierto y forma brillante conque ha desempeñado su cargo en la Cámara Legislativa a que fué llevado, y haciendole presente al mismo tiempo lo que espera de su talento y futuras actividades.

HOY A LAS 14 HORAS INAUGURARA SUS SESIONES LA CONVENCION REGIONAL DE PANIFICADORES EN CONCEPCION

Como lo hemos anunciado en ediciones anteriores hoy a las 14 horas, inaugura sus sesiones la Convención Regional de Panificadores con delegados de los sindicatos de Lota, Mulchén, Angol, Los Angeles, Chillán y Talcahuano en la vecina ciudad, también delegados de la Junta Regional Zona Austral, Temuco, que controla las actividades de los panificadores de las provincias de Cautín, Valdivia, Chiloé y territorios de Aysén y Magallanes. La Junta Central de la Federación Nacional de Panificadores se hará representar por el actual secretario general señor Miguel Vargas.

El Ministro del Trabajo señor Bernardo Leygthon, se hará representar oficialmente por un alto funcionario del trabajo.

Los jefes del Departamento de Higiene Industrial de la Dirección General de Sanidad señores Valentín Gallinato y Antonio Donghi asistirán a este gran acto gremial e informarán de la situación de los panificadores en Chile, Argentina, Uruguay y Brasil.

Por carros de las 13 y 13.30 horas, los panificadores de Talcahuano se trasladarán a la vecina ciudad.

HOY SE ORGANIZARA EN NUESTRO PUERTO LA ASOCIACION DE ESTUDIANTES

Hoy se reunirán los estudiantes secundarios y universitarios, para organizar la Asociación de Estudiantes de Talcahuano, institución de carácter netamente estudiantil, destinada a resolver sus propios problemas y muy especialmente el relativo a las fiestas primaverales, tan deseadas por los estudiantes y por el pueblo, que ha visto siempre en ellas el mas anhelado pasatiempo después de un año largo de continuas preocupaciones y malos ratos.

A la sola noticia de esta iniciativa de los estudiantes han revivido las esperanzas en aquellas personas que creían que este año ya no habría fiestas primáverales; todos los estudiantes se encuentran muy entusiasmado y se preparan para la reunión de hoy. Se encarece la asistencia a los universitarios, hombres y mujeres, pues ellos tendrán toda la responsabilidad de las actividades estudiantiles de esta Asociación.

La reunión se llevará a efecto, aunque llueva, en el local del Club Radical, ubicado en calle Bulnes 152 y a las 17 horas.

TRIBUNALES

CAUSAS VISTAS

PRIMERA SALA

Relator Sr. Cuevas.

Martes, 14 de septiembre de 1937.

1 Sumario N.o 6189, por corrupción de menores — Aprobada. 2 Contra Luisa Gómez — Confirmada. 3 Contra Is.aela Viveros — Confirmada. 4 Manuel J. Bastidas contra Ramon Araneda — Revocada una resolución y suspendido efectos de otra. 5 Contra Luis Ramón Muñoz Muñoz — Retenida. 6 Contra Francisco Siguelo Aloy y Mateo López López — Aprobada y sobreseida. 7 Contra Víctor del Pino Ruiz — En acuerdo. 3 Luis A. Cleveland contra José A Inzunza — Sin personal. 9 Contra Juan de la Cruz Fuentes Granzón — Retenida.

AGREGADAS.—

1 Contra Tomás Valencia y Zenón Vallejos — Aprobada. 2 Contra José Santos Fuentes Ulloa — Confirmada.

DEL ACUERDO.—

Sumario por lesiones a un desconocido N.o 2091 — Suspendidos efectos. Eleodoro Vallejos con Manuel Gacitúa — Confirmada la sentencia y dos resoluciones.

SEGUNDA SALA

Relator Sr. Velásquez.

Martes, 14 de septiembre de 1937.

1 Sumario N.o 2035, por inasistencia a la constitución de la Junta Receptora de Sufragios — Aprobadas dos resoluciones 2 Contra Teresa Fuentes Villagra — Confirmada. 3 Contra Orfelina Guzmán — Confirmada. 4 Contra Miguel Contreras Vergara—Confirmada con declaración. 5 Contra Nicanor Beltrán Cea, Celindo Pacheco y Orlando Beltrán — Aprobada. 6 Contra Juan 2.o Amaya, Lidia Durán y María Amaya — En acuerdo. 16 Contra José Miguel Cisternas — Devuelta para diligencia.

AGREGADAS.—

1 Contra Emérita Riquelme — Confirmada. 2 Contra Francisco Carrasco Rojas — Devuelta por no haber recurso.

CORTE DE APELACIONES

(Notificaciones)

González — Dirección de Impuestos Internos 1; Sáez — Moroni 2; Irigoyen — Sáenz 1; Benavente — Chávez 1; Ramon cura y otros — Toloza y otros 1; Recurso de queja Vega 1; Jorquera y otros — Toloza y otros 1.

ALEGATOS

SEGUNDA SALA

Victor del Pino Ruiz, don Pedro Verdugo.

PRIMER JUZGADO

(Notificaciones)

Aranda 1; Weitzman 1; Flores 1; Ad. Ibáñez y Cía. — Casanova 1; González — González 1; Parada — Wolhk 1; Oñate — Zapata 1; Enriquez — Figueroa 1; Sanhueza 1; Cofré 1.

SEGUNDO JUZGADO

Guzmán — Navarrete 1; Sánchez — Pinochet 1; González y otro 1; Venegas 1; Olate — Fernández 1; Isla 1; Mora, de la Fuente y Cía. 1; Contreras — Espinoza 1; Wortsman 1; Lazo — Paniate 1; Villalobos — Fonseca 1; Sepúlveda 1; Lizama — Aravena 1; Cifuentes 1.

TERCER JUZGADO

Torres — González 1; Duncan Fox y Cía. Ltda. — Burgos 1; Reyes — Venegas 1; Candia — Lara 1; Gudemschwuager — Rojas 1; Burmeister — Junta Ex. Agrícola 1; Rabach — Urbina 1; Hofer — Roselot 1; Molier — Emp. F. F. CC. del E. 1.

LA CELEBRACION DE LAS FIESTAS PATRIAS

Varios establecimientos escolares desarrollarán hoy programas especiales. — La Alcaldía Municipal decretó ayer el embanderamiento de la ciudad

Nuestro puerto, desde hoy comienza a celebrar las fiestas patrias, a para lo cuál varios establecimientos educacionales, han fijado programas especiales, conforme a los números que pasamos a copiar:

Kindergarten moderno: — Después de desarrollar un sencillo pero significativo programa, salen hoy a vacaciones de fiestas patrias los alumnos del prestigioso plantel educacional de esta localidad, kindergarten moderno, del cual es su directora la señora María A. de Bustos.

El programa a desarrollarse es conmemorativo al aniversario de nuestra independencia y estará sujeto a los siguientes números:

I Parte:

1.o. — Canción Nacional. — (Coro).
2.o. — Alocución Patriótica.
3.o. — Que fácil es decir. — (Canto).
4o — Chile nuevo — (Recitación)
5.o. — Soñando amores. —(Baile).
6.o. — Nostalgia. — (Piano)

II Parte:

1o. — Dios guarde a Chile. — (Coro).
2.o. — 18 de Septiembre. — (Recitación).
3 o. — Al son de mi guitarra. — (Canto).
4 o. — Yo trabajo por él. — (Diálogo).
5 .o. — Cueca chilena y
6.o). — Canción de Yungay.

La Escuela Mixta N.o 13: — Que está ubicada en calle Carrera 10 (frente al Gasómetro) ha preparado un pequeño acto literario-musical para conmemorar el 127 aniversario patrio. Este acto se iniciará a las 10.30 A. M. y quedan invitados a él los padres y apoderados de los alumnos y a los vecinos del barrio. El programa ha desarrollar es el siguiente:

1.o. — Canción Nacional. — Coro.
2.o. — Canción del Niño Chileno. — Poesía III Año.
3.o. — Pelotita Baile. — II Año B.
4.o. — Himno a la Bandera de Chile III Año.
5.o. — Conferencia patriótica señora Virginia de Parra.
6.o — Don Mateo Toro y Zambrano. — Monólogo II Año B.
7.o. — Patria Nueva.— Coro II Año A.
8.o. — 18 de Septiembre. — Poesía IV Año.
9.o. — Banderita de Chile. — Poesía I Año B.
10. — Juzgando a [illegible] (Juguete cómico) II Año [illegible]
11. — A la Bandera. — Coro III Año.

Al finalizar este acto se repartirá a los alumnos, sanwichs y frutas.

La Escuela N.o 15: — En este establecimiento se desarrollará, en conmemoriación del aniversario patrio el siguiente programa:

1.o. — Canción Nacional.
2.o. — Conferencia.
3.o. — Himno a O'Higgins. — Coro
4.o. — 18 de Septiembre. —Recitación III Año.
5.o. — Las colegialas. — Diálogo III Año.
6.o. — Himno Guerrera. — Coro.
7.o. — Preparándose para el 18 de Septiembre. — Comedia II y III años.
8.o. — Dios Guardea Chile. — Coro.
9.o. — "El Pabellón. — Recitación II Año.
10. — Ronda I Año.
11. — Canción de Yungay.

EMBANDERAMIENTO DE LA CIUDAD

La Alcaldía Municipal, con fecha de ayer, ha dispuesto el embanderamiento de la ciudad, para los días patrios, con el siguiente decreto:

Talcahuano, 13 de septiembre de 1931.

N.o 68. — VISTOS: los antecedentes respectivos, y en uso de las atribuciones que me confiere el Art. 111. de la Ley de Organización y Atribuciones de las Municipalidades, promulgada por Decreto Supremo N.o 1642, de 13 de abril de 1934,

D E C R E T O :

1.o.— Se ordena izar el Pabellón Nacional, durante los días 18, 19 y 20 del presente mes de septiembre, desde las ocho horas hasta la puesta del sol, en la puerta principal de todos los edificios de esta comuna, sean éstos, bodegas, oficinas, casas particulares, edificios públicos, etc.

2.o. — Como en ocasiones anteriores, se autoriza el uso de banderas de cualquier calidad de material, aún de papel, a las personas de escasos recursos, según el local y clase de edificio.

3.o — Las infracciones al presente decreto serán sancionadas con una multa hasta de cincuenta pesos ($ 50.—) a beneficio municipal, por el Juzgado de Policía Local de esta Comuna, de acuerdo con lo dispuesto en el N.o 17. del Art. 111. de la Ley Orgánica citada.

Anótese, trascríbase, publíquese y dése cuenta a la I. Municipalidad para su conocimiento. — Juan Medel Medel, Alcalde. — Juvenal Suárez Piffo, Secretario de la Alcaldía

Lo que me permito trascribir a Ud. para su conocimiento y cumplimiento.

Por la competencia naval habrá box el jueves

El jueves próximo se efectuará en el Cuartel de Bombas del Apostadero una interesante velada boxeril por la eliminatoria que desde hace tiempo viene efectuando esta repartición Naval.

El programa en referencia consta de seis buenos encuentros los que daremos a conocer en nuestra edición de mañana.

Asociación de Rayuela efectúa hoy sorteo

Esta noche a las 20 horas se llevará a efecto en la secretaría de la Asociación el sorteo de los equipos que tomarán parte de dicho campeonato. Para lo cual tomarán parte los siguientes equipos:

Ventura, 5 de Septiembre, Manrequez Rodríguez, Puma de Chile, David Fuentes, Independiente y El Chuncho.

Siendo este último una nueva entidad que ha ingresado a la Asociación pára lo cual se iniciará por primera vez en dicho campeonato.

Tenemos a bien de poner en conocimiento a la comisión revisora de cuentas que se le cita para hoy a las 20 horas compuesta por los siguientes señores: Samuel Mora, Luis Albornoz y Juan de D. Monsalves, citándose en especial al ex tesorero señor Recardo Espinoza Osorio, para los cuales se les ruega a los señores delegados puntualidad en la hora y asistencia a fin de dar cumplimiento para dicho sorteo de 1.a, 2.a y 3.a serie. Oficial.

Hoy se reunen delegados de clubes particulares

A las 17 horas de hoy se reúne en los salones de la I. Municipalidad los delegados de los diferentes clubes que tomarán parte en la competencia de fiestas patrias en disputa de la copa donada por la Corporación edilicia de esta localidad.

Se nos encarga recomendar a los señores delegados que hoy deberán traer la lista de los jugadores que animarán por sus respectivos clubes, no aceptándose después reclamo alguno por errores que hubiesen cometer en este sentido

CITACIONES

SERRANO F. C. — Para hoy a las 20 horas a junta general ordinaria, para tratar especialmente la participación en la competencia de fiestas patrias.

DEPORTIVO NACIONAL. — Para hoy a las 19.30 horas, a reunión general para tratar sobre la jira que tiene esta entidad para el 18 del pte. a San Rosendo.

CLUB SAN VICENTE. — Para hoy, a las 19 horas, a reunión general ordinaria con el fin de realizar la entrega de la tesorería al nuevo tesorero señor Afrosinio Varela y a la vez oir la cuenta de la carrera de posta de 10.700 metros efectuada el 1.o del actual.

Por otra parte se tratará sobre las bases del campeonato atlético de fiestas patias. A todos los socios que deseen participar en este torneo pueden hacerlo con el secretario señor Arturo Galindo, quien atenderá con todo lo relacionado con las pruebas a realizarse.

GOLD CROSS. — SECCION PING PONG. — Diariamente en nuestro salón, a las 19.30 horas a practicar los siguientes jugadores: Luis Villagas, Carlos Henríquez, José Vivanco, Manuel Sola, Ramón Quezada, Juan Bta. Manríquez, Reginaldo Marinado y Rafael Vargas.

VOLGA. — Para hoy, a las 19 horas, a asamblea general en la secretaría de la UECH.

CENTRO DE EX-ALUMNOS DE LA ESCUELA SUPERIOR N.o 1.—A sesión general para hoy a las 19 horas en el local de costumbre y las comisiones designadas que deben dar cuenta en esta ocasión.

BOMBAS

SEGUNDA CIA. DE BOMBEROS.— De orden del señor director, citase a reunión de oficiales para el viernes 17, a las 18 horas.

Ruégase a los señores oficiales asistencia y puntuplidad en la hora.

RAYUELA

ASOCIACION DE RAYUELA DE TALCAHUANO. — A reunión general de delegados para hoy a las 19.30 horas, por tener que efectuar el sorteo de la competencia de fiestas patrias.

INDEPENDIENTE. — Para mañana jueves a las 18.30 horas, citase a reunión.

VIDA SOCIAL

VIAJEROS. — A Valparaíso la señorita Elena Valdebenito R.

—Al mismo punto la señora Blanca R. de Valdebenito.

—A San Rosendo la señora Filomena S. de Fierro.

ENFERMOS.— Continúa enfermo el señor Máximo Alarcón Espinoza.

—Restablecido se encuentra en la Clínica Talcahuano el señor Luis Garrido Ayala.

—Mejor se encuentra la señorita Elsa Reyes Salinas.

POLITICA

DEMOCRACIA UNIFICADA. — De orden del señor presidente del Comité Unificador, citase para hoy a las 20 horas en el local de la secretaría del Partido, cale Aníbal Pinto, frente Plaza de Armas, a los miembros del Comité con el objeto de tomar las disposiciones que sea procedente para la apertura de los registros que acaban de recibirse, con esta fecha y solucionar además otros asuntos de trascendental importancia que por su carácter no admiten postergación y de consiguiente serán tratados con el número de miembros del Comité, que asistan.

En consecuencia se recomienda la puntualidad en la hora y la asistencia general de los miembros de este Comité Unificador.— (Oficial).

SOCIEDADES

SOC. LA ILUSTRACION DE LA MUJER. — Se cita a reunión general para hoy a las 14 horas para asistir a los funerales de la socia señora Orfelina Pérez. Se encarece la asistencia del mayor número.

Movimiento Marítimo

En el día de ayer se registró en la bahía, las siguientes entradas y salidas de vapores mercantes:

Llegadas:

El "Viña del Mar" procedente de Valparaíso, consignado a Gibbs y Cía.

El vapor francés "Wenneteg" procedente del Havre (Francia) consignado a Gibbs y Cía.

alidas:

El "Pudeto" en viaje a Guayaquil, de Williamson, Balfour y Cía.

AVISOS ECONOMICOS

CARTEL DE REMATE.—EN CAUsa N.o 17741 por cobro de pesos ejecutivos seguido por don J. Amador Saez, por sí y como mandatario de don Manuel Aedo con la Suc. Bernarda Badilla, se ha fijado el día 21 del actual a las 15 horas para que tenga lugar el remate de la propiedad embargada, que es, dos casas con sus dependencias y un sitio ubicados en calle Freire Bajo de este puerto, bajo los N.os 63, 71 y 83, una a la calle y la otra al fondo, las casas miden doce metros de frente por ocho de fondo y tres metros por seis respectivamente y el sitio mide 306 metros cuadrados de superficie cuyos deslindes son: Norte: con la propiedad de don Nolberto Morales; Oriente, con propiedad de don Hermójenes Bustos; Sur, con calle de su ubicación y Poniente, con propiedad de don Carlos Daza. — La propiedad está avaluada en siete mil trescientos pesos siendo el mínimum para la subasta los dos tercios del avalúo.— Más antecedentes en la Secretaría a mi cargo. —Talcahuano, 26 de agosto de 1937. —Osvaldo Fischer Ruiz. Secretario.

NIÑA DE MANO SERIA, RECOMENdada, necesítase. Apostadero, 117. Buen sueldo.

HABIENDOSE EXTRAVIADO LIBREta de Ahorros 524, del Banco Español de Chile, de Pedro Soto Santander. Queda sin valor. Dióse aviso.

GUIA PROFESIONAL

Digna Inostroza Cruz
DENTISTA
Atiende de 1.30 a 7 P. M.
Colón 1062

Clínica Talcahuano
Calle Bulnes 180. Teléfono 287.
Atención médica, quirúrgica y de maternidad. Pensionado de primera, segunda y tercera categoría.
RAYOS X.— DIATERMIA.— ULTRAVIOLETA
Dr. Luis de la Cerda Sch.
Colón 675—Teléfono 186.
Enfermedades de señoras. Partos. Cirugía.
RAYOS X.
Dr. Oscar Lizama M.
A Pinto N.o 231. Teléfono 220.
Enfermedades del pulmón, corazón y aparato digestivo.

Dr. D. VIAL G.
Cirugía y enfermedades de señoras.
Consultas de 2 a 6 P. M.
A. Pinto 323. — Teléfono 284