Precios de venta en todo el país
TREINTA CENTAVOS

LA PATRIA

Fundado el 18 de Noviembre de 1923
CASILLA 14-C.
Teléfono Ad. y Redacción 23

AÑO XV — CONCEPCION (CHILE), JUEVES 17 DE NOVIEMBRE DE 1938 — EDICION DE 20 PAG. — Núm. 5471

Hoy será abierta al público la Exposición Agrícola, Ganadera e Industrial de nuestra ciudad

UN HERMOSO GOLPE DE VISTA PRESENTABA AYER EL RECINTO EN QUE ESTA INSTALADO ESTE TORNEO. — LOS DIFERENTES STANDS PRESENTABAN UN ASPECTO IMPONENTE. — NUMEROSAS PERSONAS CONCURRIERON AYER A VISITAR LOS LOCALES QUE OCUPAN LOS EXPONENTES DEL TRABAJO Y ESFUERZO DE LA REGION. — ESCUELAS PRIMARIAS DE HOMBRES VISITARON DETENIDAMENTE LOS PABELLONES DE LA EXPOSICION. - HOY CONCURRIRAN LAS ESCUELAS DE NIÑAS CON SU PROFESORADO. — EL CONCURSO DE CABALLARES FUE EL NUMERO de MAS ATRACCION EFECTUADO AYER

Caballares que fueron premiados por el Jurado según su clasificación. — El premio para el fomento equino fué otorgado a don Carlos Allende Navarro que presentó un grupo de hembras de arrastre. — El baile de fantasía que se ha venido preparando reemplazará con creces a las fiestas primaverales. — Las entradas para transitar en el recinto del boulevard. — El programa oficial de la Exposición comenzará a desarrollarse hoy. — La iluminación extraordinaria y los fuegos artificiales. — Son numerosos los exponentes industriales que participarán en tan importante torneo. — En el público se notaba ayer especial interés por asistir a los diversos actos que se desarrollarán

Un hermoso golpe de vista general presentaba ayer el recinto de la Exposición Ganadera, Industrial y Agrícola de esta ciudad que se inicia hoy oficialmente con un variado y atrayente programa.

Los numerosos y diferentes stands de las industrias, de ganadería y los destinados a la Marina, el Vergel, la Compañía de Lota, la Caja del Seguro Obrero, la Caja Agraria, los locales destinados a restaurantes, entretenimientos etc., daban un aspecto por demás interesante a la Exposición.

A pesar de no ser ayer día de inauguración, un numeroso público concurrió al local con el fin de conocer los exponentes del trabajo y esfuerzo de la región y del país en general.

Movimiento y actividad se veía por todo el recinto en donde se podía constatar grupos de trabajadores terminando los últimos arreglos de los locales que faltaban por concluírse para dejarlos aptos para instalar los productos que se iban a exponer en ellos.





Stand que ha presentado la Fábrica de Loza de Penco. 2) Local que ocupa la Caja de Crédito Agrario en la Exposición. 3.) Pabellón de las Fábricas de Paños. 4) Pabellón de la Marina. 5) Local ocupado por la Compañía Carbonífera de Lota. 6). Ejemplares del criadero Puffe. 7) La Compañía Cervecerías Unidas presentó este novedoso Stand.

VISITA DE LAS ESCUELAS PRIMARIAS AL RECINTO DE LA EXPOSICION

Los niños de las Escuelas Primarias de Hombres, hicieron la visita con entrada libre, que les había ofrecido el Comité Organizador de la Exposición, acompañados de sus profesores.

Esta visita se efectuó en la mañana ,recibiendo los niños la mejor impresión de todo lo que observaron. Regresaron encantados de las explicaciones que se les dió de parte de los miembros del Comité que los acompañaron en el recorrido que hicieron.

Al mismo tiempo los profesores iban explicando a los niños el significado de la Exposición, en donde se ponía de manifiesto el progreso de la región y del país.

Se calcula una asistencia de cerca de 700 niños.

VISITA DE LAS ESCUELAS DE NIÑAS

Hoy visitarán el local las Escuelas de Niñas, y también, no lo dudamos, recibirán la misma buena impresión que obtuvieron los niños.

Irán acompañadas de sus profesoras y se les atenderá en la misma forma que a los varones.

CONCURSO DE CABALLARES

Los números que se llevaron a efecto ayer fueron de importancia por tratarse de la presentación de caballares, en cuyo examen el jurado trabajó todo el día para dar un fallo según los méritos de los grupos y ejemplares individuales que se presentaron.

Después de haberse hecho la presentación de los diferentes grupos y ejemplares individuales de los distintos criaderos que se presentaron ante el jurado, se levantó un acta en que se dejó constancia de todo lo obrado en el examen concienzudo de los animales y el otorgamiento correspondiente de los premios destinados para este fin.

CABALLARES PREMIADOS POR EL JURADO SEGUN SU CLASIFICACION

Los caballares premiados por el jurado en este valioso concurso, es como sigue:

Reproductores chilenos inscritos:

6ª Categoría: Potros de 2 años:

Primer premio: 8 Guitarrico, de los señores Manuel y Víctor Moller. Hacienda "Negrete". Rihue.

2º Premio 6 Tony, del señor Emilio Barros D., Fundo "El Santo". Estación Yumbel.

7ª Categoría: Potros de 3 años y mayores.

Primer Premio 10 Crucero, del señor Carlos Allende Navarro, Hacienda "Santa Amelia". Coigue.

2.o Premio 9 Agrio, del señor Emilio Barros D., Fundo "El Salto". Estación Yumbel.

Tercer Premio 13. Jarro, de los señores Manuel y Víctor Moller. Hacienda "Negrete". Rihue.

10ª Categoría: Yeguas de 3 años y mayores.

Primer Premio 31. Jabonosa, del señor Alberto Moller. Hacienda "Vaquería". Rihue.

Segundo Premio 33. Cremosa, de los señores Manuel y Víctor Moller. Hacienda "Negrete". Rihue.

Tercer Premio 34. Plantillita, de los señores Manuel y Víctor Moller. Hacienda "Negrete". Rihue.

11.ª Categoría: Caballo Patron.

Primer Premio: 35. Jarro. de los señores Manuel y Víctor Moller. Hacienda "Negrete". Rihue.

EL PREMIO DE FOMENTO EQUINO

El premio donado por la Sociedad Agrícola del Sur, fué otorgado a don Carlos Allende Navarro con un grupo de 5 hembras de arrastre percheronas francés.

Este premio se denominó de Fomento Equino y con el objeto de estimular el cultivo de razas caballares especialmente de arrastre.

EL BAILE DE FANTASIA

Continúan con todo entusiasmo los preparativos de la Noche Boulevard de Fantasía a realizarse el sábado próximo en Barros Arana entre Aníbal Pinto y Colo Colo.

Como es sabido, este número está a cargo de los estudiantes penquistas, quienes ya han adquirido numerosas entradas. Advertimos a los estudiantes y particulares que pueden adquirir sus entradas en las Confiterías Pujol, Café Vienés y Palet y entre los dirigentes universitarios que organizan este baile primaveral. Como hemos anunciado, todos los estudiantes deberán acreditar su calidad de tales, pudiendo hacer uso de las franquicias que se les han concedido.

Dadas las circunstancias de no realizarse en el presente año las tradicionales Fiestas Primaverales, se están organizando diversas comparsas que llevarán una nota de sana alegría a esta reunión bailable.

La regia iluminación con que contará el sector habilitado y las numerosas orquestas que tendrán a su cargo la parte musical, son un augurio del lucimiento que alcanzará este número en que participarán con su alegría característica la juventud de nuestra ciudad.

La Comisión Organizadora destacará a algunos de sus miembros con el objeto de que hagan entrega de la entrada respectiva a quienes por circunstancias especiales no la hayan adquirido y se encuentren dentro del recinto del Boulevard.

Los precios que se cobrarán en esta oportunidad son los siguientes:

Particulares $ 12. Señoritas $ 10. Estudiantes $ 8. Señoritas estudiantes $ 6. Comparsas y disfrazados tendrán precios especiales.

Cualquier consulta referente a este número puede hacerse a los señores Américo Albalá, Remberto Fuentes, Germán Spoerer y Luis González, presidentes de la Federación de Estudiantes y de los centros de Farmacia, Ingeniería Química y Dentística respectivamente.

Se nos encarga advertir que durante las cuatro noches que va a durar la festividad del Boulevard, las entradas para el Teatro Roxy, servirán para entrar al recinto del boulevard en la función nocturna que empezará a las 22 horas. Estas entradas se venderán fuera de los lugares indicados más arriba, en la Confitería Pujol, Café Vienés, Bar Nuria y Hotel Ritz con el fin de dar facilidades al público.

ESCUELA INDUSTRIAL DE CONCEPCION

Tenemos encargo de la Dirección de la Escuela Industrial de comunicar a nuestros lectores que los talleres de este establecimiento permanecerán abiertos, todos los días que dure la Exposición Ganadera e Industrial, para que puedan ser visitados por los que se interesen en conocer la labor educacional que desarrolla la Enseñanza Industrial y Minera.

Cumplimos con todo agrado esta petición en la seguridad que será bien acogida por los visitantes a la Exposición, toda vez que es muy interesante conocer las actividades educacionales de nuestra Escuela Industrial, que tan sólido prestigio se ha conquistado en la región.

ENTRADAS LIBERADAS AL LOCAL DE LA EXPOSICION

Tenemos encargo de la directiva de la Exposición de decir a las personas que se crean con derecho a entrar al recinto de la Exposición con entrada libre, se sirvan pasar por la secretaría de la Sociedad Agrícola del Sur.

Nos hacemos eco de una petición muy justa que se nos hiciera ayer para que la transmitiéramos a quien corresponda y es que a los empleados públicos como particulares, se les concede salida un poco más temprano para que puedan asistir a la Exposición, petición que dejamos formulada a los jefes

(PASA A LA PAG. 8)

EL PUBLICO DEBE COOPERAR EN EL CUMPLIMIENTO DE DISPOSICIONES DEL TRANSITO DURANTE LA EXPOSICION

UN LLAMADO QUE ES NECESARIO HACER.—LAS MEDIDAS DE LA ALCALDIA VAN EN RESGUARDO DE LA SEGURIDAD PERSONAL Y MAYOR COMODIDAD

En información aparte hemos dado a conocer las disposiciones que regirán el tránsito de la ciudad, durante los días que dure la Exposición Agrícola, Ganadera e Industrial que se está efectuando desde hoy en nuestra ciudad.

El objeto del decreto dictado por el alcalde es procurar la mayor expedición posible en el movimiento de toda clase de vehículos, tanto de ida hacia el recinto de la Exposición, como de vuelta de dicho local. Al mismo tiempo se procura así, una mayor seguridad para pasajeros y peatones y una mayor eficiencia en el transporte de los miles y miles de personas que visitarán el recinto del torneo a partir desde hoy.

Estas medidas para que sean completas en sus efectos, necesitan también la cooperación del público, que es el factor llamado a desempeñar un papel preponderante en el correcto funcionamiento del tránsito. A él va dirigido este corto llamado.

Valor del Entero $ 52.00 — ADQUIERA SU BILLETE CON TIEMPO — EL DECIMO $ 5.20

Lotería de Concepción

Próximo Sorteo el 26 de Noviembre de 1938

Premio Mayor $ 200.000

LOS PREMIOS SE PAGARAN SIN EL IMPUESTO DEL 10 POR CIENTO

BARROS ARANA 1060 — CASILLA 370 — CONCEPCION. — EL GERENTE

11003



LAMPARAS Y OTROS ARTEFACTOS

un precioso surtido recién recibido de Alemania. Además un selecto surtido de otros

Artículos para Regalo

EN EL

Almacén Eléctrico

de Herman Gesche
Barros Arana 775, Teléfono 564 - Concepción

IDEAL HOY 7 P. M. 10 P. M. Estreno absoluto en Chile

(MAYORES)

Rengo 865 - Teléfono 944

Platea $ 4.40 - Balcón 2.40 - Galería 1 -

Localidades en el Teatro

Equipo sonoro Phillips Reality Range

RKO RADIO PICTURES

Presenta el suceso musical feérico gemelo de **Volando a Río.** Antes de ofrecerlo a la capital

La Farándula de los Ensueños

Dentro de un argumento de hilaridad sorprendente, se ha hecho un derroche de buen gusto en los números más fastuosos con una música maravillosamente linda

Oigan la música: es divina!

Deléitese con la presentación

Regosíjense con su alegría

Dando a conocer a la imponderable bailarina

ANN MULLER

Con los famosos cómicos

Bob Burns - Jack Oackie - V. Moore y Milton Berle

cooperando los cuerpos de bailes del Music Hall y las orquestas de Radio City



Distribuidas por la Oficina de René Figueroa

LUNES

10 P. M.

Premiere de

Blanca Nieves y los 7 Enanitos

El tablero de localidades para esta función estará en venta desde mañana

SABADO ROBIN HOOD

con Errol Flynn y Olivia de Haviland

El triunfo supremo de Warner Bross que ayer hizo dos LLENAZOS

¡Totalmente en colores!

Algo gandioso, supremo genial!



Radio "La Patria"

C. C. 141

Horas de Transmisión

12 a 13.30 hrs. y 18.30 a 23 hrs.
SERVICIO INFORMATIVO A LAS 20 Y 23 HORAS

2 OFERTAS DE LOS AVISOS ECONOMICOS DEL DIARIO "LA PATRIA"

Residencial Barros Arana 891, piezas amobladas para viajeros, baño, teléfono 858.

Joven de 21 años, necesito. Colo Colo 446.

Estos avisos son transmitidos gratuitamente por Radio "LA PATRIA". Dé difusión a sus ofertas o solicitaciones, utilizando los AVISOS ECONOMICOS CLASIFICADOS DEL DIARIO "LA PATRIA"

$ 0.18 LA PALABRA CON MINIMO DE DIEZ

EN UNA BUENA MESA, UN BUEN VINO NUNCA DEBE FALTAR

POMMARD, RHIN, BARSAC, RESERVADOS TINTO Y BLANCO DULCE Y SAUVIGNONG, ESPECIALES TINTO Y BLANCO, CORRIENTES, etc. etc. VINOS CASABLANCA, LOS MEJORES.

Haga sus pedidos telefónicamente o al vendedor y será atendido esmeradamente. Si no ha recibido la tarjeta avisadora de precios, solicítela y le será enviada.

AGENCIA GENERAL DE LA VIÑA CASABLANCA.

D. JAMETT F. y Co. — Teléfono 1368-R O'Higgins 444 y Angol 463.

Avisos Económicos Clasificados

VARIOS

COCHES PARA GUAGUAS. (LOS MEJORES): BICICLETAS para grandes y chicos; velocípedos; sillitas, choapinos.— Depósito de ventas "LA POPULAR" Barros Arana 483.

LEA CONOCIMIENTOS UTILES EN ESTA SECCION

LANGOSTA A LA AMERICANA. — Se corta una langosta viva en pedazos y se recoge toda la sangre que suelte. En una sartén se rehoga con aceite frito, grasa, una cebolla picada, una zanahoria y un ramito atado de hierbas aromáticas. Fríase ligeramente la langosta y sazónese de sal, pimienta, nuez moscada y ajo triturado. Cuando comienza a colorear se rocía con coñac y se prende fuego hasta que quede sólo la esencia y se le añade salsa de tomate; se tapa la cacerola y se hace cocer al horno fuerte durante veinticinco minutos. Se saca trozo por trozo de la langosta y se coloca en otra cacerola limpia, se tamiza la salsa, se hace cocer ésta y se espesa, se le añade caldo, más pimienta y grasa; se vierte la salsa sobre la langosta y se deja cocer cinco minutos más. Se sirve muy caliente adornada con perejil picado por encima.

Artículos para el hogar y de consumo

VENDO LEÑA Y CARBON DE hualle puesto a domicilio. Teléfono 229. Julio Díaz B. — O'Higgins esq. Colo Colo.

11251—

Arriendos buscan (casas, departamentos y piezas)

SE ARRIENDAN DOS BUEnas piezas independientes a la calle, a caballero honorable. Serrano 331.

11531

ARRIENDASE DEPARTAMENto independiente tres piezas, cocina, luz, agua, patio. Lincoyán 973.

11524

TOMO EN ARRIENDO CASA de 4 a 5 piezas, galpón, sitio grande, portón y todo servicio; contrato tiempo largo. Bécar. Caupolicán 796.— Niña empaquetadora y operario.

11570—

Arriendos ofrecen (casas, departamentos y piezas)

ARRIENDO DEPARTAMENTO central, recién pintado y empapelado. Tratar Caupolicán 818.

11573—

Compra venta varias

VENDO CABALLO DE TIRO y silla a elegir de dos garantizadas. Prat 1210.

—11613

VENDO MAQUINA SATURAdora tapadora de gaseosas. — Rengo 1228.

11568—

HUEVOS PARA INCUBAR Rohde garantidos, vendo Orompello 556.

11140—

COMPRO COCINA ECONOMIca en buen estado. Teléfono 909. Casilla 147.

11578—

COMPRO SACOS VACIOS DIrigirse Rozas 887.

11575—

ALAMBRE DE COBRE DE 6 milímetros compro de ocasión 350 metros. Tratar Restaurant Zehnder. Casilla 96.

11580—

SE COMPRAN BOTELLAS vineras, vacías, blancas. Se pagan buenos precios. Angol 463.

11363.

Empleados necesitan

EN PEDRO DE VALDIVIA 479 se requiere una empleada que sepa de cocina pero es nútil presentarse sin libreta.

—11607

JOVENCITO ACTIVO PARA trabajo fácil, necesito. Manuel Rodríguez 163.

—11656

EMPLEADA JOVEN PARA casa chica, que sepa cocinar, se necesita en Aguilera N.o 6, La Toma. Presentarse de 8 a 9 y de 1 a 2.

SE NECESITA UNA OPERAria para la moda. Paicaví 681.

—11626

¡OJO! NECESITO URGENTE matrimonio para campo Coyanco. Tratar: Carreras 1543.

—11610

SE NECESITA EMPLEADA, con libreta. Cochrane 432.

—11628

EMPLEADA PARA PIEZAS necesito, con buenas recomendaciones. Caupolicán 189.

—11609

JOVEN DE 21 AÑO, NECESIto. Colo Colo 446.

—11611

EMPLEADA QUE SEPA LA cocina muy buen sueldo se necesita para luego, Cochrane 1276.

MECANICO

Que sepa la elaboración de maderas, necesito. TRATAR: Barraca "IRIART" — Salas 275

11620

EMPLEADA PARA LA COCIna necesito. Víctor Lamas 1155.

11595—

NECESITO AYUDANTE PARA carretilla cervecera.— Ejército 1158.

11596—

EMPLEADA NECESITO PARA ayudar casita chica. Tratar Restaurant Zehnder, de 7 a 10 tarde.

11579—

EMPLEADA NECESITO — Av. Irarrazabal 201.

11577—

Flores, frutas, semillas y árboles

PAPAS SEMILLAS Y NUEvas, maíz, trigo, frejoles, semilla de trébol, pasto, alfalfa, 1.o, 2.o y 3º corte. Ofrece Froilán González.

—11622

CHIRIMOYAS RECIBE CONStantemente la Frutería Chilena. A. Pinto 387. Fono 950.

10736—

PARA TEÑIR LAS CANAS. — Se toman unos 10 a 15 gramos de hojas de henné y se hierven en un litro de agua hasta obtener 250 gramos. A esta solución se agrega un poco de alumbre (3 gramos); se decanta y se aplica al pelo previamente desgrasado con un buen champú o quillay.

Se aplica esta tintura por cadejos separados o bien con una escobilla pasándola por el pelo diariamente.

Hoteles y pensiones

RESIDENCIAL, BARROS ARAna 891, piezas amobladas para viajeros, baño, teléfono 858.

—11625

OFREZCO PIEZA AMOBLAda con pensión, durante semana Exposición. O'Higgins 245.

—11627

RESIDENCIAL "PARRASA" ofrece regia pieza a la calle. B. Arana 464, teléfono 724.

BUÑUELOS DE VIENTO. — Se pone al fuego una cacerola con un cuarto de litro de agua; treinta y cinco gramos de manteca, la cáscara de un limón y una cucharada de azúcar; se hace hervir cinco minutos y se le añade media libra de harina, removiéndola sin cesar hasta que la pasta esté bien cocida. Se deja enfriar y se le incorporan seis huevos, uno a uno, batiéndolo mucho cada vez que se echan.

Esta masa muy batida se va friendo en porciones como nueces a fuego lento.

Judiciales y Legales

REMATE JUDICIAL
EN LAS DILIGENCIAS SOBRE autorización para enagenar un bien raíz de la herencia yacente quedada al fallecimiento de don Candelario Jara Chamorro y de que es curador el abogado don Aurelio Coveña Donoso, se ha señalado el día veintiuno del presente mes, a las quince horas, para que tenga lugar el remate de una propiedad ubicada con frente a la línea férrea de esta ciudad, compuesta de diez metros de frente por 23,80 metros de fondo y que deslinda: norte, con sitio N.o 4 de don Daniel Riquelme; sur, con sitio N.o 6, de don Abelino Cid; oriente, con línea férrea; y, poniente, con calle pública llamada "Las Delicias".

Mínimum para las posturas, la suma de CINCO MIL CUATROCIENTOS PESOS.

Más antecedentes en la Secretaría del Segundo Juzgado de Letras de esta ciudad.

Concepción, 5 de Nov. de 1938

ARSENIO SAEZ MORA.— SECRETARIO SUPLENTE

11442

PRIMER JUZGADO CONCEdió el 9 del actual siguientes posesiones efectivas: la de Francisca Paulo Rebolledo a Amador y José Abelino, José Regino del Carmen, María Rosalina del Carmen, y José Antolín Rebolledo Paulo, y a Horacio Rebolledo, representado por Sinecia Esmeralda y Juana Irma Rebolledo Anguita; y la de Rosalba Medel a Honorio Valdebenito.

11522

SEGUNDO JUZGADO. — POR resolución del 14 de noviembre de 1938, concedió posesión efectiva de los bienes de Avelino Pérez Alarcón, a Catalina Pérez Alarcón y José Ricardo Pérez.

11584—

Objetos perdidos y personas buscadas

SE GRATIFICARA A LA PERsona que entregue a este diario un maletín extraviado en carro de la línea 6.

—11606

ANTIDOTO CONTRA EL ENVENENAMIENTO POR ARSENICO. — Si hay botica cerca se da al envenenado Sexquiosida de fierro hidrato de 15 a 20 gramos en 500 gramos de agua. Un vaso cada cuatro a cinco minutos y se procura que se produzca el vómito.

Si no hay botica a la mano, se le da leche, agua albuminosa, aceite de oliva y en gran dosis magnesia calcinada diluída en agua tibia.

Si el envenenamiento es de algunas horas se le da un purgante de sulfato de magnesia (20 a 30 gramos) y agua en un vaso (100 a 120 gramos), y se pone una vejiga con hielo sobre el estómago del paciente.

Propiedades compran y venden

PROPIEDADES CONTADO: Janequeo 25.000; Freire, cinco piezas, dependencias, patio 58.000 y 48.000 Paicaví, (barrio universitario) 60.000; Bandera, cinco piezas, árboles frutales 15.500. — Por Cajas: Galvarino entre líneas carros, 38.000; Lientur, cerca carro 55.000. Tratar: Moreira, Barros 923.

11600—

FUNDITO CERCA FLORIDA, 90 Hectáreas, gran vega regada, 10 mil plantas viña; útiles, enseres, 12 animales y siembras. Todo $ 90.000. Tratar Moreira, Barros 923.

11599—

CASITAS 25 a 30.000.— PESOS compro al contado, negocio inmediato. O'Higgins 822.

—11624

Préstamos e hipotecas

PARTIDAS 10 A 50.000.— PEsos presto. Bajo interés. Oficina Bustos. O'Higgins 822.

—11623

PICHONES EN COMPOTA.- Se colocan en una cacerola bien limpios y se le añaden una regular cantidad de cebollas pequeñas y enteras, champiñones enteros, zanahorias en trocitos, nabos, perejil picado, algo de caldo y vino blanco, una cantidad regular de tocino cortado en pedacitos, pimienta en polvo y nuez moscada rallada.

Se ponen al fuego hasta que están tiernos y después se colocan los pichones cortados en una fuente y se guarnecen con montoncitos de champiñones, cebollas, nabos y zanahorias, guarneciendo el fondo de la fuente con trozos de pan frito.

Radios e instrumentos musicales

VENDO PIANO DE ESTUDIO. Salas 182.

—11612

Ropa hecha y confecciones

SE HACEN TERNOS Y ABRIgos para niños. Colo Colo 562.

11189—

SE VIRAN TERNOS Y TRANSforman ternos y abrigos de caballeros.— Colo Colo 562.

11190—

MEDICINA HERBARIA. — ALBAHACA. — La infusión de sus hojas y flores ,alivia el dolos de cabeza. Es diurética, estimulante, carminativa y emanagoga. Aspirando por la nariz el polvo aumenta las secreciones mucosas.

La fórmula para la infusión es de 500 gramos de agua y 75 gramos de hojas. Se toman cuatro tacitas diarias.

Las semillas administradas en la misma forma que las hojas son calmantes y refrigerantes.

Para uso externo tiene una aplicación clásica en los dolores de oídos y para ello se introduce un pequeño brote en el oído, y el efecto es mejor si se moja dicho brote en leche; pero lo mejor de todo es extraer el zumo, el que se empapa en una bolita de algodón y se introduce en el oído.

VARIOS

DOTE URRUIA MENDIBURO —Se hace presente que por espacio de diez días a contar desde hoy 13 de noviembre se recibirán en la secretaría de la H. Junta de Beneficencia de Concepción, calle Angol 417, las solicitudes de las interesadas para ser agraciadas con la Dote Urrutia Mendiburo que concede la suma de quinientos pesos a una niña pobre, de esta localidad, de buenas costumbres, que quiera casarse o entrar de monja. Más detalles en la oficina indicada. El secretario.

11490



Se deslizan suave y velozmente sobre todos los caminos de la tierra, gracias a los lubricantes STERNOL.

Los aceites STERNOL, refinados científicamente de los mejores petróleos crudos, son insubstituibles para el motor del coche moderno, por su alto punto de inflamación, bajo punto de congelación y correcta viscosidad. No carbonizan y resisten más de 4,000 kilómetros.

Pídalos en las bombas azules desde Arica a Magallanes

COPEC

COMPAÑIA de PETROLEOS de CHILE

OS LUBRICANTES QUE LA EXPERIENCIA ACONSEJA

Mueblería y Peletería Vienesa

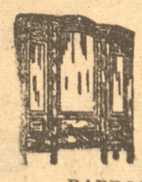

GRAN SURTIDO DE MUEBLES Y PIELES. SE ATIENDEN PEDIDOS DE PROVINCIAS. CONTINUAMENTE LLEGAN MUEBLES MODERNOS. LA CASA CUENTA CON SU PROPIA FABRICA EN SANTIAGO.

BARROS ARANA 865 — TELEFONO 407— CASILLA 525 — CONCEPCION

E. ZIMEND.

LA PATRIA

Concepción, 17 de noviembre de 1938

LA EXPOSICION REGIONAL

Un nuevo jalón en el camino del progreso regional, constituye la Exposición Agrícola, Ganadera e Industrial que hoy se inaugura. La iniciativa que tuvo la Sociedad Agrícola del Sur, secundada por el Supremo Gobierno y por los más representativas elementos de la ciudad, ha encontrado amplia acogida en la región entera y es así como venciendo dificultades de diverso orden se ha llegado a la inauguración del torneo que constituye un alto exponente del progreso de una vasta y rica zona del territorio nacional.

Concurren a ella representantes de la agricultura y de la industria de cinco provincias: Concepción, Ñuble, Arauco, Bío-Bío y Malleco, que reconocen en nuestra ciudad su centro geográfico, económico y cultural que que en esta oportunidad, como en tantas otras, servirá de marco a la exhibición de sus riquezas.

Ofrece esta región características tan propias y particulares en cuanto a la diversidad de su producción, que una exposición en nuestra ciudad no puede limitarse como las que actualmente se celebran en otros puntos, a la sola exhibición de productos de la ganadería. Encuentran en ella su sitio propio y natural, talvez con mayor propiedad que los productos ganaderos, los que corresponden a las industrias variadas y múltiples que en esta provincia tienen su asiento.

Las empresas mineras, las fábricas de paños, de vidrios, loza, cerveza, etc., las instituciones que representan la industria viti-vinícola y tantas otras ramas de la producción industrial, dan a la exposición que hoy se inaugura una característica propia e interesante, digna de llamar la atención en el país.

Representa la Exposición, el esfuerzo, el trabajo y el progreso de la región centro sur del territorio, pero representa también algo más. Su celebración solamente, es un exponente de la iniciativa y el espíritu de empresa de los hijos de Concepción.

Para llegar al día de hoy, han debido vencerse múltiples dificultades. La celebración simultánea de otras de igual género en las mismas fechas, la época, tal vez no muy propicia por las circunstancias que han apasionado los espíritus y atraído la atención pública, la falta de medios suficientes para acometer los gastos de organización, no han sido obstáculo para que sus organizadores hayan dado término a su tarea en forma por demás encomiástica.

Ha correspondido a la Sociedad Agrícola del Sur, prestigiosa entidad de fomento que agrupa a los agricultores de la zona, la iniciativa de su celebración y su Consejo Directivo, presidido por el distinguido vecino y progresista agricultor don Carlos Allende Navarro, ha cumplido una labor difícil.

Con la cooperación decidida de las autoridades locales, administrativas y municipales y el concurso inapreciable de las instituciones armadas, actividades todas concentradas en el Comité Ejecutivo de la Exposición, se ha logrado ofrecer a la ciudad un programa atractivo y novedoso que ha despertado visible interés. Puede decirse que la ciudad entera participará de las festividades, que le darán por unos días un aspecto de vida y animación extraordinario.

Es de esperar que el torneo que hoy se inicia, sea de resultados positivos y permanentes para el progreso de las actividades agrícolas e industriales de la zona, que él signifique, como decimos al comenzar, un jalón en el camino de este progreso, tan visiblemente creciente en la región.

Nuestro diario, siempre atento a estimular las actividades que contribuyen al adelanto de la zona que sirve, ha seguido con interés los preparativos efectuados y en esta oportunidad, formula sus mejores votos porque el éxito corone las espectativas de los organizadores de la Exposición.

EL PODER NAVAL DE ESTADOS UNIDOS

Por WALT ER DODGE

El libertador norteamericano George Wáshington dijo, como una sentencia, que para mantener la paz era necesario estar preparados para la guerra, porque parece que él no tenía mucha confianza en la naturaleza humana, sino que, por el contrario, la creía susceptible de agresividad y destrucción, con o sin razón para ello.

El Congreso acaba de votar un crédito para construcciones navales ascendente **a mil millones de dólares,** que dentro de pocos años convertirá a la marina de guerra norteamericana en la más poderosa en número, eficiencia y calidad en las necesidades de la ciencia moderna de la guerra.

Además del proyecto Vinson-Trammel de 1934, será provista la Marina de suficientes superdreadnougths, destructores, cruceros, submarinos y barcos portaaviones.

Estas construcciones navales aumentarán la eficiencia de la defensa de las costas norteamericanas en un setenta por ciento.

Sólo la escuadra inglesa podrá igualarla en tamaño y precisión científica.

A los barcos de guerra (ya proyectados por planos anteriores), con la nueva expansión naval, se agregarán tres supernaves de combate, 23 destructores, nueve cruceros, nueve submarinos y dos barcos portaaviones.

Mientras que los planes presentes cubren tres naves de treinta y cinco mil toneladas, se ha dado al Presidente Roosevelt un voto de confianza para que aumente este tonelaje hasta cuarenta y cinco mil, si así lo estimara conveniente, y que harían de estos barcos las fortalezas marítimas más grandes que hayan surcado los mares aun en la fantasía. Su largo sería de mil pies, mucho más grandes que el Queen Mary o el Normandie; estos barcos, cuyo casco de acero sería de diez y ocho pulgadas de espesor, llevarán cuatro torres blindadas, con tres cañones de diez y seis pulgadas cada uno. Tales armamentos, ayudados por los aeroplanos observadores, podrían dejar caer una lluvia de granadas de una tonelada cada una, en la escuadra enemiga, mucho antes que sus mástiles se asomaran por el horizonte.

Los barcos de treinta y cinco mil toneladas serán equipados con nueve cañones en lugar de doce; sin embargo, serán más poderosos que el "Hood", de cuarenta y dos mil toneladas, que hoy es el mayor del mundo y pertenece a la marina de guerra inglesa. Este barco tiene ochocientos sesenta pies de largo. Los nuevos dreadnoughts americanos tendrán setecientos catorce pies de largo y serán dotados de todos los adelantos de la arquitectura naval moderna.

Las torres blindadas serán a prueba de gases; una armazón especial, en forma de tortuga, protegerá su cubierta contra gases y proyectiles aéreos.

Cada barco llevará una batería de cañones antiaéreos llamados "mangueras de fuego", capaces de lanzar una lluvia de proyectiles continua contra cualquier atacante aéreo.

Sus cuatro hélices, movidas por máquinas a vapor, que desarrollan una fuerza motriz de cien mil caballos, permitirán a estas maravillosas naves desarrollar una velocidad de treinta y cinco millas por hora. Las calderas serán cubiertas por una coraza de acero que protegerá las partes vitales de la nave. Los cascos serán de triple coraza de acero, que los harán invulnerables contra minas y torpedos.

El problema que están confrontando los arquitectos navales en la actualidad es el dotar a estas naves a prueba de bombas en la superficie contra el ataque de los torpederos y las descargas aéreas.

Los futuros dreadnougths serán verdaderas fortalezas flotantes, blindados arriba y abajo, particularmente al nivel del agua. Una de estas portentosas fortalezas marítimas, lo más perfectamente construído hasta ahora, es el "Dunkerque" de la marina de guerra francesa. Su armadura de hierro es más del cuarenta por ciento de su peso total, que es de veinticinco mil toneladas.

Muchos de los avances en la construcción de la moderna flota marítima norteamericana son sacados de los experimentos científicos llevados a cabo en los laboratorios de los astilleros navales en Wáshington. En estos laboratorios, pequeños modelos del tamaño de un bote corriente, construídos exactamente por escalas, son sometidos a las más duras y variadas pruebas científicas, medidas y comprobadas por aparatos de una precisión extraordinaria, que registran el más mínimo detalle de la construcción.

El laboratorio naval más grande del mundo se está construyendo en Carderock, Maryland, a diez millas de Wáshington. En esta enorme planta, que es hecha a un costo de tres millones de dólares y que estará provista de instrumentos de comprobación más modernos que los conocidos, se han tomado todas las precauciones para que cualquier error, por pequeño que éste sea, no llegue a entorpecer en modo alguno la construcción; es decir, que con estos instrumentos comprobatorios se elimina cualquier defecto. Para dar una idea de la precisión que existe en estos laboratorios, en la construcción de los pequeños modelos, en el momento de echarlo al agua en un tanque de novecientos pies de largo, tiene su extremo ligeramente doblado hacia arriba para permitir que registre aún los niveles de los terrenos accidentados.

Lo que de este laboratorio de Carderock se aprenda, será aplicado a los grandes arsenales, donde el emplazamiento de escotillas y el continuo martillear de las máquinas remachadoras trabajarán constantemente por años, hasta que todos los barcos que están incluídos en este proyecto sean terminados. En la actualidad, dos de los grandes dreadnoughts de 35.000 toneladas, el "Wáshington" y el "North Carolina", están en construcción en los astilleros de Filadelfia y Nueva York, respectivamente. El Congreso ha aprobado los fondos necesarios para la construcción además de cañones antiareos y ción de cuatro modelos más, idénticos a los dos anteriormente referidos. Esto no incluye los tres dreadnoughts del último programa naval de mil millones de pesos.

Es así como América hoy en día marcha a la cabeza del mundo en construcciones navales; su tonelaje total planeado es de 345.000 toneladas.

De informaciones extraoficiales se dice que la Gran Bretaña está construyendo cinco barcos de guerra con un tonelaje total de ciento setenta y cinco mil; Alemania, cinco con ciento cincuenta y siete mil toneladas; Japón, cinco que hacen un total de ciento treinta y ocho mil toneladas. Rumorease que el Japón está construyendo tres superdreadnoughts de cuarenta y seis mil toneladas cada uno que serían los más grandes del mundo; sin embargo, esta noticia no ha sido confirmada.

Los dos buques en construcción en los astilleros de Filadelfia y Nueva York son los primeros construidos en Estados Unidos desde que el "Wáshington" fué usado como blanco en las prácticas de bombardeo aéreo en 1927.

En los catorce años que han pasado, el aeroplano apareció como una máquina de combate, lo que cancló toda construcción naval, hasta ahora que los ingenieros navales norteamericanos han diseñado las nuevas naves, incluyendo en ellas avances protectores contra la posible lluvia de proyectiles aéreos.

Y en el extremo opuesto de estos gigantes del mar, estan los ligeros portatorpedos, llamados "botes mosquitos", que los Estados Unidos han empezado a experimentar. Dotados de motores Diesel, y blindados contra las ametralladoras, estos veloces botes han sido especialmente construídos para zigzaguear bajo el fuego enemigo, y lanzar sus torpedos a corta distancia de los buques enemigos, que son así un blanco seguro.

Dos de estos botes, capaces de correr una milla por minuto, estarán prontos en manos de los expertos, para ser experimentados.

Provistos de dos torpedos, uno en proa y otro en popa, bombas de profundidad contra submarinos, servirán a la vez para proteger las costas norteamericanas contra cualquier invasor. Es en este campo donde serán de utilidad ilimitada.

De una docena de estos cruceros diminutos, si sólo uno quedara en una batalla, sería capaz de hundir el barco de guerra más poderoso.

El presente programa de construcción naval aprobado por el Congreso, provee un crédito adicional para mil nuevos aeroplanos y un dirigible, cuyo costo es de tres millones de dólares. Estas fuerzas aéreas trabajarán conjuntamente con la flota marítima, como observadores y atacantes.

Y para atender y cuidar esta rápida expansión del poderío naval norteamericano, un crédito de veintiocho millones de pesos, que será invertido en edificios para los mismos fines.

El programa explicado comprende el dique seco más grande del mundo, que será construído en Perrl Harbor, en Hawai. Esta gigantesca construcción tendrá mil pies de largo, por ciento treinta y dos pies de ancho; su profundidad bajo el agua será de cuarenta y cinco pies, que le permitirá acomodar el barco más grande de los que se empiezan a construir y los en proyecto; además, podrán hacerse toda clase de reparaciones a la flota del Pacífico, sin tener que regresar ésta a los astilleros en Norte América, lo que facilitará grandemente la eficiencia de la marina en la defensa del Pacífico. Su costo es de ocho millones de dólares.

Por un tiempo se mantenía la opinión de que naves más grandes que las que actualmente poseen los Estados Unidos, serían de mucho volumen para pasar el Canal de Panamá; sin embargo, esto acaba de ser aclarado por los expertos navales, quienes declaran que el Canal de Panamá es suficientemente grande para permitir el paso a los superdreadnoughts, aunque estos llegarán a ser de sesenta mil toneladas de desplazamiento, que es una tercera parte más grande que los propuestos en el actual programa naval.

CINCUENTENARIO DEL INSTITUTO PASTEUR

Hace cincuenta años, fué inaugurado en París el Instituto Pasteur.

Este Instituto nació del entusiasmo que provocó en todas partes, el éxito de las vacunaciones contra la rabia, después de las mordeduras por animales rabiosos.

Tres años antes, Pasteur, después de haber experimentado en animales su método de vacunación contra la rabia, lo había puesto en práctica, por primera vez, en la especie humana, el 6 de julio de 1885, en la persona del niño José Meister, de nueve años, quien vive todavía, trabajando en ese Instituto.

Para recordar el hecho de esta primera vacunación, fué celebrado su cincuentenario en el Instituto Pasteur, el año 1935 con la presencia de Meister.

Después del éxito obtenido por esta vacunación, en esa época, y que fué seguido por otros, practicadas en personas mordidas en la misma Francia y de otras llevadas de Rusia, el júbilo provocado fué inmenso.

La iniciativa de la creación de un laboratorio que sirviera, no solamente, para aplicar el tratamiento contra la rabia, sino que también sirviera para estudiar y cultivar la ciencia pasteuriana, fué de la Academia de Ciencias, de la cual Pasteur era, por ese tiempo, su secretario perpetuo.

Una suscripción pública internacional, recogió en algunos meses la cantidad de 2.586.680 francos, contándose entre ellos donaciones importantes del Zar, del Emperador del Brasil y del Sultán.

Los pabellones se levantaron en la calle Dutot y el establecimiento se inauguró el 14 de noviembre de 1888 con la presencia del Presidente Carnot, de políticos, de médicos, colaboradores y discípulos.

Con el funcionamiento de este Instituto, Pasteur abandonó sus pequeños y modestos laboratorios de las calles Ulm y Vauquelin que habían sido testigos de sus geniales creaciones sobre disimetría molecular, sobre las fermentaciones, sobre la generación espontánea, del estudio sobre los vinos, de la enfermedad del gusano de seda, sobre la cerveza, de las enfermedades virulentas, de los virus, de las vacunas y de la rabia.

Muy luego estos nuevos laboratorios fueron ocupados por trabajadores entusiastas, ávidos de iniciarse en los métodos de la investigación. Duclaux Roux, Chamberland y Metchnikoff iniciaron cursos de enseñanza y de perfeccionamiento que comprendieron materias de sus respectivas especialidades.

Pasteur vivió rodeado de su familia y de sus queridos colaboradores y discípulos, durante los últimos siete años de su existencia, en este templo consagrado a la nueva ciencia, nacida y cultivada, toda entera, por su genio.

Durante este lapso, Pasteur, tuvo la íntima satisfacción de asistir a algunas de las preciosas conquistas de esta ciencia experimental, que él había llevado a la más alta cumbre.

Roux descubría con Jersin, la toxina diftérica; después Martín (hoy Director del Instituto Pasteur) y Chaillon, demostraban la eficacia del suero antidiftérico, que hizo caer, de 52 a 8% la mortalidad de niños por la difteria.

Vaillard, Vincent y Rouget, estudiaban el tétanos y la utilización práctica del suero antitetánico. Roux y Nocard enseñaban a cultivar el bacilo de la tuberculosis que Robert Koch había descubierto Metchnikoff elaboraba su genial, y fecunda doctrina de la fagocitosis, etc. Además, otros jóvenes de entonces, algunos de ellos ya desaparecidos, como Calmette, Nicolle, etc. y otros que han llegado a ser hoy día maestros, imaginaron una multitud de apartos, de procedimientos de cultivo, de coloración o de experimentación, que han hecho prosperar a pasos agigantados nuestros conocimientos en Microbiología.

Todos los trabajos practicados por esta pléyade de investigadores se les puede encontrar en los "Anales del Instituto Pasteur", en la "Revista de Higiene", en las "Comunicaciones de la Sociedad de Biología", de la "Sociedad de Patología Exótica", de la "Sociedad de Química" y de las "Academias de Medicina y de Ciencias".

Poco después el apasionamiento por la investigación, obligó a fundar otros laboratorios en países lejanos, que fueron dirigidos por pasteurianos, como ser el Instituto Pasteur de Saigón y de Nha-Trang en la Indochina Francesa, el de T'chen - Ton, en en la China, el de Túnez, de Algeria, Marruecos, etc.

El de Túnez fué dirigido por Carlos Nicolle, el que descubrió el modo de transmisión de hombre a hombre del tifus exantemático por intermedio del piojo del cuerpo.

Además, diversos países, han solicitado el concurso de los pastorianos franceses para crear o dirigir sus laboratorios de investigaciones o de enseñanza. Tal ha sucedido por ejemplo, con Turquía, Egipto, Bélgica, Grecia, etc.

Por otra parte, en la actualidad, no existe ningún país civilizado, en que haya servicios públicos de higiene, que no cuente con más de alguno de sus antiguos alumnos que hayan seguido el Curso de Microbiología, que viene practicando cada año el Instituto Pasteur, desde 1889. Solamente fueron interrumpidos esos cursos durante el período de la Gran Guerra, para volver a iniciarse desde el año 1922.

Estos cursos han sido seguidos por más de cinco mil alumnos, comprendiendo entre ellos a médicos, biólogos o veterinarios que han acudido de todos los países del mundo.

Todos ellos recuerdan al Instituto como a su madre intelectual, siendo para algunos el inspirador de sus creaciones y para los otros, el generoso dispensador de los conocimientos que han adquirido y que han hecho aprovechar después en sus respectivos países.

Actualmente se puede decir que en muchas naciones se han fundado Institutos y en otras están por fundarse tomando todos ellos como modelo al Instituto Pasteur de París, en la aplicación y extensión de los métodos pasteurianos.

Entre nosotros se fundó un Instituto de Higiene en 1892, dependiente del Consejo Superior de Higiene Pública primero y de la Dirección General de Sanidad, después. Estos laboratorios pasaron a formar parte, más tarde del Instituto Bacteriológico de Chile, creado por Ley Nº 4557 de febrero de 1929.

También la iniciativa privada, que casi siempre está a la vanguardia del progreso, ha realizado prodigios en este sentido. Así, el Instituto Rockefeller de Nueva York, el Instituto Lister de Londres, el Instituto Oswaldo Cruz, de Río de Janeiro, etc., son magníficos ejemplos.

No se exagera al decir que los descubrimientos salidos de la doctrina pasteuriana y de sus continuadores han ejercido una gran influencia en el desarrollo de la civilización y que nosotros, hoy día, no nos imaginamos, cuáles serían las condiciones de existencia de los hombres, si ellos no se hubieran producido.

Calmette, en uno de sus cursos, dijo que los pueblos del universo deben guardar gran reconocimiento a Pasteur.

"Los métodos de investigación que el creó han tenido repercusiones inesperadas sobre todas las ramas de la actividad humana; ellos han revolucionado todas las ciencias biológicas hasta comprender la economía política y le han abierto nuevas vías infinitamente fecundas".

"En todos los laboratorios de Microbiología, que se han multiplicado sin cesar, como en el gran Instituto que lleva su nombre y que guarda sus cenizas, resplandece cada día más la clamorosa luz de la ciencia que Pasteur fundó".

Dr. Nacianceno Romero y O.
Ex alumno del Instituto Pasteur de París

Alambre para Enfardar
Negro N.o 14
Ofrecemos para entrega inmediata:
Williamson, Balfour y Cía. S. A.

Nuestra escuela y el alcoholismo

Ciertas estadísticas macabras recogidas en folletos y libros, que se difunden propagan como las malas yerbas que nunca se exterminan, a menudo nos hablan de un Chile que para nosotros y para nadie querríamos ver tan detestable y deprimido, como nación que debe y debiera tener siempre una nombradía menos ingrata.

Chile, visto a través de tales escritos, está muy lejos de ser el país de ejemplar reputación y pasable sanidad en América. Los mismos críticos que han examinado las cifras anotadas en los libros y folletos, alarmados ante lo que se ha expuesto, no con malas intenciones, con otras cifras y comparaciones se han encargado de rebatir los conceptos desfavorables y un tanto abultados que poquísimos nos honran.

Vamos a referirnos en esta ocasión, a lo difícil que ha sido vencer entre nosotros el mal terrible del alcoholismo y lo ineficaz que ha resultado combatirlo desde las escuelas, debido a la escasa y ninguna propaganda intensiva que a través de ella y a lo largo de todo el territorio se hace. Nunca se pasa más allá de indicar señalas de peligro en los artículos de las leyes, de lo teórico, pero nunca se da cumplimiento serio y formal, solemne si fuera posible ,a lo que se piensa y se convierte en arma legislativa de redención social.

No sabemos, como se hace en otras naciones de América, que con el apoyo y bajo el patrocinio de las autoridades, que se haya cumplido en alguna provincia de Chile, la primera o la segunda campaña antialcohólica escolar.

No se ha repartido material de propaganda a las escuelas y no se ha fijado en el año escolar el día bendito de la temperancia en que los niños, por la salud de ellos y de la patria, hagan votos solemnes siquiera por un breve período de su vida, recibiendo, en cambio, de su promesa, una distinción cualquiera.

Parece que en Chile existiera el temor de iniciar o hacer campañas antialcohólicas en las escuelas como las muy prácticas y hermosas que anualmente se hacen en Argentina si es que nos atenemos a las fidedignas y oficiales noticias que nos dan los diarios y las revistas de ese país.

Cuando se reconoce un hecho maléfico que está visible y es fácil de aminorarlo a base de un buen antídoto, que es panacea para la mayoría de los males, ¿por qué no hay decisiones en la lucha? La escuela, en el caso del alcoholismo que nos denigra y nos degrada en la estadística sólo la escuela puede hacer de Chile una patria incorruptible y sana.

E. de la Vega.

TEATROS

Con "La máscara y el rostro" de Luiggi Chiarelli debutará el martes la Cía. de A. Flores

Gran entusiasmo se advierte en los diversos sectores de la ciudad, ante la temporada de la Cía. Alejandro Flores, cuyo debut ha sido anunciado para el martes próximo, en la función nocturna, con la comedia en tres actos "LA MASCARA Y EL ROSTRO" de Luiggi Chiarelli.

Las localidades serán puestas a disposición del público en la Confitería Palet en una fecha que oportunamente anunciaremos.

Damos a continuación algunas obras que forman parte de la programación diseñada para la temporada del Concepción:

"La Vena de Oro" de G. Zorzi: "Bendita Sea" de A. Novión: "Israel", de H. Berstein: "Esta Noche es Nuestra", de J. Deval: "Bodas de Sangre", Yerma de García Lorca; "Los Chicos Crecen", de Dartas y Damel: "FRENESI", de Payret Chappuis: "El Bailarín Desconocido", de T. Benard; "Mercaderes de Gloria", de M. Pagñol: "Un Día de Octubre", de G. Kaiser; "Zaza", de P. Berton: "EL DESEO" de Fernández Ardavín: "La Jaula de la Leona", de Linares Rivas; "Doña Diabla", de F. Ardavín; "Los Andrajos de la Púrpura", de J. Benavente; "El Proceso de Oscar Wilde", de M. Rostand; "LA NUEVA MARSELLESA", de Alejandro Flores; "La Mujer Olvidada", de Rodríguez Acasuso: "La Marquesona", de Quintero y Guillen; "El Caballero Varona", de Jacinto Grau, etc., etc.



Mañana a las 19.15 horas se verificará el primer concierto de música de Cámara de Tapia Caballero y Fredy Wang

Un espectáculo no conocido por nuestro público. — El programa. — Localidades donde Palet



TAPIA CABALLERO

Mañana a las 9.15 horas, se verificará el concierto de música de cámara de los virtuosos Tapia Caballero y Frey Wang, bajo los auspicios de la Universidad.

Demás está insistir en el éxito artístico que este primer recital deberá alcanzar, dado que este espectáculo constituye una novedad musical en nuestra ciudad y será ofrecido por dos artistas eminentes que gozan de prestigio universal.

Nos hemos referido en largos comentarios a la personalidad de Fredy Wang, joven violinista vienés que llega por primera vez hasta nosotros premunido de una aureola de triunfos obtenidos en los grandes centros musicales de Europa, Australia y América.

En cuanto a Tapia Caballero, nuestro compatriota, consideramos inoficioso referirnos nuevamente sobre sus cualidades de virtuoso, puesto que le conocemos a través de sus conciertos anteriores que no ha sido sino la confirmación del lugar prominente que ocupa entre los primeros pianistas de la nueva generación.

El concierto que ejecutarán Fredy Wang y Tapia Caballero, estará sujeto al siguiente programa:

PRIMERA PARTE

HAENDEL. — Sonata para violín y piano en Re Mayor.
Adagio
Allegro
Larghetto
Allegro

MOZART. — Sonata en La Mayor para piano y violín
Allegro molto
Tema con variazioni
SEGUNDA PARTE

CESAR FRANK. — Sonata para violín y piano.
Allegro ben moderato.
Allegro
Recitativo - Fantasía
Allegrotto poco mosso.
TERCERA PARTE

PUGNANI - KREISLER. — Preludio y Allegro

PAGANINI. — Sonata en Mi Menor

TARTINI (Kreisler) — Variaciones sobre tema de Corelli.

VIDA SOCIAL

PENSAMIENTO. — **Las verdades son como las estrellas, no todos las pueden ver al mismo tiempo.**

EL BANQUETE OFICIAL DE LA EXPOSICION. — Mañana se efectuará en el Club Concepción el gran banquete oficial que se ofrecerá con motivo de la inauguración de la Exposición Agrícola, Ganadera e Industrial de 1938.

Las adhesiones, hasta ayer muy numerosas, se continúan recibiendo en la Administración del Club. Tenida de calle.

EL GRAN BAILE DEL 20.— Continúan con mucho entusiasmo los preparativos del gran baile que, con motivo de la Exposición Regional, se llevará a efecto en el Club Concepción el próximo domingo 20 del actual.

Las inscripciones para esta fiesta social, que está llamada a tener grandes proporciones, se reciben en la Administración del Club. Tenida de etiqueta.

EL NUEVO DIRECTORIO DE LA SOCIEDAD EMPLEADOS DE COMERCIO. — El nuevo Directorio recién elegido de esta prestigiosa sociedad, ha quedado constituido en la siguiente forma: Presidente, don Alejandro Paredes Baeza; Vice presidente, don José Vaccaro; Director Tesorero don Manuel Contreras; Pro tesorero, don Pedro Pablo Canales; Director Secretario don Omar Aracena M.; Pro secretario don Adolfo Luer; y Directores los señores Armando González, Gustavo Montoya, Flavio Palma, Celindo Peña y Albino Zúñiga.

Se designaron, además, las comisiones necesarias para atender los diversos servicios de la Sociedad.

JUEVES DE MODA EN EL NURIA. — Hoy jueves de Moda, el Restaurant "Nuria" será el rendez-vous obligado de las damas de nuestra sociedad que encontrarán un grato ambiente y una atención prolija por el mejor personal.

La orquesta ejecutará un escogido programa musical.

REFORMAS EN LOS TELEFONOS. — Se nos encarga advertir a las personas que tienen teléfonos combinados que hoy jueves se pasará a colocarles etiquetas con nuevos números, y, a un grupo especial, se les cambiará también las capsulas.

En pocos días más saldrá un suplemento de la Guía actual con los nombres de los últimos subscriptores.

INVITACION. — Circula la siguiente invitación:

La Universidad de Concepción, tiene el agrado de invitar a Ud. a los conciertos de "Música de Cámara" que los eximios artistas Arnaldo Tapia Caballero, pianista chileno y Fredy Wang, célebre violinista vienés, ofrecerán los días viernes y domingo próximos a las 19.15 y 18.45 horas, respectivamente, en el Teatro Concepción.

Concepción, 16 de noviembre de 1938.

BOY SCOUTS DE CHILE.— Se nos encarga advertir que el Directorio Provincial está citado a reunión para el jueves 17 del pte., a las 19 horas en la I. Municipalidad (3.er piso).

BANQUETE. — El viernes 18 del presente a las 21.30 horas se llevará a efecto en el Club Concepción el gran banquete oficial con motivo de la inauguración de la Exposición Agrícola, Ganadera e Industrial.

La lista de adhesiones se encuentra a disposición de los interesados y socios de la Sociedad Agrícola en la Administración del Club. Tenida de calle.

FUNERALES. — A una sentida manifestación de pesar dieron motivo ayer los funerales del señor Bernardo Eyzaguirre.

Despidieron el duelo los señores: Sebastián Eyzaguirre E., Lorenzo Eyzaguirre Ch., Alberto Eyzaguirre Ch., Armando Peterman, Jorge Eyzaguirre O., José Eyzaguirre O., Eduardo Enriquez V., Hipólito Barriga, y Mario Enriquez.

ENFERMOS. — Delicada de salud se encuentra la señora Amanda Boettinger de Rios.

—Restablecida la señora Manuela C. de Rioseco.

—Mejor se encuentra la señorita Sara Verdugo.

—Continúa mejor la señora Teresa P. de Campos.

—Restablecido el señor Horacio Quintana M.

—Continúa enfermo don Ignacio Martinez Urrutia.

OPERADOS. — En la Clínica Concepción de los Drs. Burmeister ha sido operado el señor Angel Durante Rugerroni.

—En el mismo establecimiento, el niño Dagoberto Torres Ulloa.

MATRIMONIO. — Ayer se ha efectuado privadamente en nuestra ciudad el matrimonio de la señorita Olga Ortiz Espinoza con el señor Isaac Urrutia Lobos.

CAMBIO DE RESIDENCIA. — La señorita Laura Pincheira S. M. y familia han fijado su residencia en calle Lautaro Nº 590.

VIAJEROS. — A su fundo en Diuquin, el señor Oscar Rioseco S.

—Se encuentra en Santiago el señor Raúl Spoerer C.

—De Chillán a Schwager el señor Renato del Río.

—Se encuentra en Arauco el señor Oscar Mathews.

—A Santiago la señorita Adriana Fernández C.

—Regresó de Valparaíso la señorita Mila Silva C.

—En viaje a Quillón el señor José A. Matamala Villegas.

—A Perquilauquen el jefe de Estación señor Alberto Saravia M., señora Blanca M. de Saravia y familia.

—De Santiago la señorita Mary Ballestero.

—Se encuentra en ésta el señor Manuel Soto W.

—De Valparaíso el señor Enrique Canobio Z.

—De Chillán el señor José Ortúzar M.

—Se encuentra en ésta el señor Renato Montalba.

—De Bulnes el señor Fernando Mandiola S.

—A Antofagasta, donde fijará su residencia, el señor Hernán Troncoso L.

—Se encuentra en ésta el señor Pedro Troncoso R.

—De Angol el señor Fernando Carvallo.

—De Santiago el señor Eduardo Gorigoitía.

—Del mismo punto el señor Ricardo Cortés.

—A Santiago el señor Luis Correa.

—A Traiguén el señor Carlos Manterola.





Sierra Fatarella quedó totalmente en poder de Franco

Los nacionalistas avanzaron más allá de Monserrat.– Hubo encarnizada lucha

Se retiraron a la otra ribera del Ebro los republicanos, en orden

GANDESA 16, (U. P.) .— Los nacionalistas entraron a Flix y a Ribarroja el martes en la noche. Lucharon toda la noche, aniquilando a los destacamentos enemigos que se habían barricado en las casas, aprovechando la niebla y la obscuridad. Los republicanos habían recibido órdenes de proteger todo el tiempo que pudieran los puentes de Flix y Ribarroja, para permitir que se llevara la mayor cantidad posible de material bélico a la ribera izquierda del río. Otros destacamentos que se escondieron fueron limpiados hoy en la ribera.

FRONTERA FRANCO ESPAÑOLA 16, (U. P.) .— En las últimas horas de ayer con la ayuda de la aviación y de la artillería las tropas de asalto, de Franco terminaron la ocupación de Sierra Fatarella, donde hubo una encarnizada lucha. Las fuerzas avanzaron más allá de Monserrat y poco antes del anochecer llegaron a las faldas donde está la aldea Monredon, cerca de Val de Costil.

Informaciones de los republicanos

BARCELONA 16, (U. P.) .— Los republicanos después de una embestida de tres días a través del Segre y haber agotado su elemento de sorpresa, han estado preparando asiduamente sus posiciones contra cualquiera embestida mayor que los nacionalistas pudieran desencadenar para recuperar las posiciones que perdieron y entretanto hacen que los contraataques nacionalistas sean realizados en la forma más costosa posible. Los republicanos están solidificando cautelosamente sus posiciones bajo el fuego de la artillería y contra las incursiones enemigas.

BARCELONA 16, (U. P.) .— Se informa oficialmente que los republicanos se retiraron a la otra ribera del Ebro en el mayor orden y sin perder un solo hombre y ni un solo cañón. Volvieron a sus posiciones que tenían a la orilla izquierda del río, el 25 de julio.

FRONTERA FRANCO ESPAÑOLA 16, (U. P.) .— En fuentes republicanas se ha informado que la lucha continuó toda la noche en el frente del Ebro y se concentró en varios puntos donde los nacionalistas tenían casi todas sus fuerzas y emplearon sus mejores destacamentos de asalto y su mejor material.

La aviación gubernamental cooperó en forma efectiva volando sobre las líneas nacionalistas y ametrallando las concentraciones. Las pérdidas nacionalistas fueron muchas, según fuentes del Gobierno, que añaden que en tres ocasiones durante el curso del río el comando nacionalista tuvo que reorganizar las tropas de asalto que habían sido diezmadas por las ametralladoras.

Contra la mediación

BARCELONA 16, (U. P.) .— Se intensifica la campaña contra la mediación. El órgano gubernativo "Vanguardia", expresa editorialmente el temor de que la visita de Chamberlain y Daladier pueda significar un acuerdo anglo-francés a expensa del gobierno español. Renueva sus ataques al ex-presidente del Parlamento Catalán, Casanovas, que salió en marzo de España durante las dificultades y que está ahora en Francia urgiendo a Cataluña a que negocie la paz

La primera competencia para equipos militares fué ganada por los chilenos en la Feria Real de invierno en Canadá

La alta escuela de los oficiales nuestros dió la victoria

TORONTO, 16 — (UP.) — El equipo de equitadores del Ejército chileno ganó anoche la primera competencia internacional para equipos militares en la Feria Real de Invierno.

TORONTO, 16 — (UP.) — La alta escuela de los oficiales de caballería del Ejército chileno dió la victoria a Chile en la competencia en que participaron seis naciones. Estados Unidos ocupó el segundo lugar, Irlanda el tercero. Los equipos de Canadá, Cuba y México no lograron puestos de honor debido a que un caballo de cada uno de los equipos rehusó tomar el salto.

Estados Unidos y Gran Bretaña, con otras 5 naciones, estudian plan a favor de los judíos: pronto se anunciaría oficialmente

Inglaterra ofrecería tierras de sus colonias y EE. UU. y los otros países darían el capital.–Reunión de un Comité

LONDRES, 16. — (UP.) — De buena fuente se informa que Estados Unidos y Gran Bretaña tienen en estudio un plan, según el cual Gran Bretaña ofrecerá tierras en sus colonias para los judíos si Estados Unidos y otras naciones ponen el capital. Si el plan madura, Gran Bretaña ofrecerá sus tierras en las Guayanas Británicas y en otras colonias y en seguida preguntará a Estados Unidos y otras naciones qué contribuciones están dispuestas a hacer para resolver el problema judío.

Es probable que Gran Bretaña someta su ofrecimiento al directorio que con la representación de cinco naciones forman el comité inter - gubernamental que se espera se reuna dentro de la quincena.

Es también probable que el anuncio del plan anglo - norteamericano se haga dentro de 48 horas, si las negociaciones logran éxito. El presidente del comité es Lord Winterton, quien se espera convoque a reunión al llamado comité si otras naciones aceptan. En la actualidad se efectúan consultas entre cinco naciones.

LOS VENCEDORES NO PUEDEN ATRIBUIRSE una SUPERIORIDAD DECISIVA

Dice "La Prensa" de Buenos Aires, refiriéndose a las elecciones de Chile

BUENOS AIRES, 16.—(UP). — "La Prensa" publica un editorial bajo el título de "Fuerzas equilibradas", diciendo que "los resultados definitivos de los comicios presidenciales de Chile, aparte de ofrecer un ejemplo de orden y de libertad electoral, muestran a las fuerzas que se disputaron el triunfo en situación de equilibrio que no permite a los vencedores atribuirse una superioridad decisiva. Ambas se mostraron también alejadas de todo peligroso extremismo, lo que hace esperar un gobierno moderado y respetuoso que asegure el bienestar y el progreso del país".

El embajador alemán en Estados Unidos no será llamado a Berlín

LOS RUMORES QUE CIRCULARON Y SU REPERCUSION EN LA BOLSA DE VALORES DE NUEVA YORK

BERLIN 16. (U. P.) .— Alemania no llamará a su Embajador en Wáshington, Dieckhoff, como respuesta al retiro del Embajador norteamericano Wilson, dice el "Essener National Zeitung", diario allegado a Goering.

BERLIN 16, (U. P.) .— Se ha sabido que en las últimas horas de ayer el Embajador norteamericano hizo una presentación formal al Wilhelmstrasse respecto respecto a los bienes norteamericanos que recibieron perjuicios durante los incidentes anti judíos.

PHOENIX, ARIZONA 16, (U. P.) .— El veterano senador demócrata Henry Faushursht dijo que Hitler "era loco" abogando por la ruptura de las relaciones diplomáticas entre Estados Unidos y Alemania. Expresó que esa ruptura era necesaria.

NUEVA YORK 16, (U. P.) .— Los rumores sobre las relaciones alemanas-norteamericas precipitaron una ola de ventas en la Bolsa de Valores, lo que fué causa de la pérdida de dos puntos, pero muchos valores se recobraron parcialmente antes del cierre.

Entre los rumores que circularon se incluía las noticias erradas de que el Embajador alemán, Dieckhoff había sido llamado también y que en el discurso que Hitler pronunciará en Dusseldorff en los funerales de von Rath el jueves puede atacar a los Estados Unidos.

TRES NOTICIAS DEL EXTERIOR

LONDRES 16, (U. P.) **La reina Madre de Noruega Maud, fué operada esta mañana, segun se entiende de cálculos al hígado.**

ANGORA 16, (U. P.) .— **La Asamblea Nacional tomó conocimiento de la moción del Gobierno que propone que como un homenaje el nombre de Angora sea cambiado por el de Atarturk.**

PARIS 16, (U. P.) .— **El Ministro de Chile, esposa e hijos se dirigieron a Cherburgo para embarcarse a Chile. Lo despidieron el personal de la Legación y muchas familias chilenas. Ha quedado como Encargado de Negocios el consejero señor Moisés Vargas.**

Saludo del Club Militar de Río al de Santiago

FUE ENTREGADO AL EMBAJADOR NIETO DEL RIO

RIO DE JANEIRO, 16 — (UP.) — El Club Militar brasilero entregó al embajador de Chile señor Nieto del Río un mensaje dirigido al Club Militar de Santiago. El señor Nieto agradeció el mensaje hallándose presente algunos generales del Ejército brasileño y los agregados de la Embajada de Chile.

Tratado de comercio anglo-norteamericano

SERA FIRMADO HOY

WASHINGTON, 16. — (U. P.) — Se anuncia oficialmente que el tratado de comercio anglo-norteamericano será firmado a las 4 P. M. del jueves en la Casa Blanca. El Tratado incluirá los arreglos comerciales recíprocos con Canadá, el Reino Unido, el norte de Irlanda y el Imperio Colonial.

Carabineros agradecen la hospitalidad de EE. UU.

Ofrecieron un almuerzo en Nueva York

NUEVA YORK, 16. (UP). Los carabineros chilenos ofrecieron un almuerzo extra-oficial a sus amigos chilenos y norteamericanos, en retribución a las atenciones recibidas en su permanencia en Estados Unidos. El capitán Lema en un breve discurso agradeció la hospitalidad norteamericana en nombre de su equipo y del Cuerpo de Carabineros.

NUEVA YORK, 16. (UP). Las cordiales relaciones entre Estados Unidos y Chile y los elogiosos comentarios para la destacada actuación de los carabineros fué el tema principal de los discursos pronunciados en la comida que anoche ofreció el team de carabineros en la Chile American Society.

Nuevas exigencias de Alemania a los checos, no existen

Declaró el Ministerio de Propaganda no saber nada

BERLIN, 16.— (UP). — El Ministerio de Propaganda declaró no tener información alguna de nuevas exigencias territoriales de Alemania a Checoeslovaquia.

Francia no hará cesión de ninguna de sus colonias

LA OFICINA DEL PREMIER DESMINTIO INFORMACIONES QUE CIRCULABAN

PARIS, 16.— (UP). — La oficina del Premier publicó una declaración en la que desmiente que el Gobierno estuviera considerando la devolución de los territorios bajo su mandato a Alemania. La declaración dice:

"Hace varios meses que el Gobierno hizo saber que Francia se opone a la violación de su imperio colonial y perseverará resueltamente por la integridad de sus posiciones tal como quedaron constituídas después de la Guerra Mundial. No ha tenido ni se tiene ahora la idea de hacer ninguna cesión de territorio. No se tomará en consideración ninguna negociación sobre este tema.

El Gobierno reitera los desmentidos a las falsas informaciones tendientes a hacer creer que la cuestión colonial será presentada en las próximas conversaciones franco-inglesas.

50.000 personas desfilaron ante los restos de von Rath, que serán enterrados con asistencia de Hitler

El Fuehrer llegará hoy a Dusseldorf

DUSSELDORF 16 — (UP).— Cerca de 50.000 personas desfilaron hoy ante la urna de von Rath que está expuesta al público en la sala Rhin, donde se esperaba que hablara Hitler en las ceremonias que se iniciarán mañana a medio día.

Hitler llegará en tren a las 11.41 A. M. a la estación central de Dusseldorf. Después de la ceremonia en la Sala Rhin, la procesión funeraria se dirigirá al cementerio de Nordfriedhof, donde los restos serán sepultados sólo en presencia de los miembros de la familia de von Rath y de altos funcionarios nacistas.

La Asoc. Argentina de Fútbol en la Confederación Sudamericana

RETIRARIA SU RENUNCIA

BUENOS AIRES 16 — (UP). — Según "La Nación" existe el propósito en la comisión de relaciones de la Asociación Argentina de Futbol de acceder a lo solicitado por la Confederación Sudamericana de Futbol en el sentido que la Asociación retire su renuncia como miembro de dicha institución. Agrega que probablemente en la reunión del Consejo Directivo que se efectuará el 23 del presente sea puesto en consideración del cuerpo el informe de la comisión de Relaciones aconsejando reingreso de la entidad sudamericana.

La defensa de Estados Unidos debe estar basada en la seguridad continental

Optimismo hay en los círculos oficiales de Washington por esa declaración hecha por el Presidente Roosevelt

WASHINGTON, 16. — (UP). La declaración de Roosevelt en el sentido de que los futuros planes para la defensa de Estados Unidos se basarán en la seguridad continental han sido interpretados por los diplomáticos y políticos de ésta como una declaración política unilateral que no provee una acción definitiva ni concluyente al respecto que pueda ejercer Estados Unidos en la Conferencia de Lima.

WASHINGTON, 16.— (UP). En los círculos oficiales se refleja optimismo respecto al éxito de la política de "defensa continental" del Presidente. Se espera una reacción favorable en la mayoría de las republicas americanas y en el Canadá.

WASHINGTON, 16.— (UP). El completo apoyo al programa de Defensa del Presidente por la prensa nacional ha coincidido con el aumento de la presión oficial para preparar a Estados Unidos a una emergencia. Los funcionarios del Departamento de Guerra empezaron a hablar del equipo básico para un ejército en campaña integrado por un millón de hombres, que algunos esperan podrá tenerse dentro de 8 meses.

Se reunió el Gabinete británico

HABRIA TRATADO SOBRE LA CUESTION JUDIA

LONDRES 16 — (UP). — El Gabinete se reunió en Downing Street 10, a las 10 A. M. Sesionó dos horas. Se cree que se discutió el problema judío y el registro nacional obligatorio.

Aviones de bombardeo para Gran Bretaña se construirán en Canadá

YA SE HIZO EL PEDIDO

LONDRES 16 — (UP). — Kingley Wood anunció en la Cámara de los Comunes que Canadá está listo para iniciar la fabricación de grandes aviones de bombardeo para Gran Bretaña, para los cuales ya se hizo el pedido. Seis compañías asociadas se han propuesto trabajar al límite de su capacidad en los próximos 10 años para estar preparadas para otros posibles pedidos de aviones.

ARABES DETENIDOS POR BRITANICOS

Armas confiscadas

JERUSALEM 16 — (UP). — Tropas británicas detuvieron a 714 árabes después de haberlos interrogado durante un allanamiento en el distrito de Galilea, donde confiscaron armas, municiones y uniformes de los rebeldes.

NO SE SABE AUN LA FORMA EN QUE SERA APLICADA LA GRAN MULTA A LOS JUDIOS

Cerrada está la frontera belga para los que huyen del Reich

BERLIN 16. (U. P.) .— El director ministerial, Krueger, del Ministerio de Economía, hablando a un grupo de representantes de las publicaciones económicas, predijo la decisión sobre la forma en que será pagada la multa de mil millones por los judíos y que se tomará a principios de la semana próxima. Dijo todavía que no hay seguridad sobre como será cobrada si por el aumento de los impuesto a la renta y propiedades por el traspaso de bienes o de otro modo.

Reconoció que aun cuando no hubiera habido el asesinato de von Rath el Reich habría tomado medidas de alguna naturaleza contra los judíos este año. Calculó aproximadamente que las dos terceras partes de los almacenes judíos desaparecerán y que el resto pasará a manos de alemanes. El pago de estos negocios será fijado a un nivel más bajo, pero tampoco, agregó, podemos pasar de cierto nivel.

Ayuda de la iglesia de Inglaterra

LONDRES 16, (U. P.) .— En la sesión de la asamblea de otoño de la Iglesia de Inglaterra se decidió reunir por lo menos 50.000 libras esterlinas para ayudar a los refugiados alemanes. A esta suma contribuyó inmediatamente la asamblea suscribiendo 5.000 libras de su propio fondo.

A favor del asesino de von Rath

NUEVA YORK 16, (U. P.) .— Se ha establecido un fondo de periodistas con el propósito de juntar dinero para defender al artista Grynspan que disparó contra von Rath, es decir para asegurar que el proceso sea conducido en forma legal y adecuada para impedir la posibilidad que se siga un procedimiento secreto si es que llegan a invocarse ciertas secciones del código penal secreto.

La cronista del "Herald Tribune", Miss Dorothy Thompson encabeza la organización, después de haber recibido sorpresivamente varios cientos de dólares y 3.000 cartas como consecuencia del llamado de simpatía hacia Grynspan que se hizo por radio.

Cerrada la frontera belga

BRUSELAS 16, (U. P.) .— Se ha cerrado la frontera para los judíos pero antes de los incidentes de Alemania alcanzaron a entrar unos mil quinientos, a los cuales se internará en dos campos, en las provincias de Amberes y Lieja.

Declaración de Buerckel

VIENA 16, (U. P.) .— El jefe del distrito, Buerckel declaró, hablando ante los obreros de las fábricas Steyr, que el Fuehrer lo ha autorizado para declarar que "cualquiera que en el futuro ataque y destruya la propiedad de otro tendrá que ser colocado contra la muralla", haciéndose notar que no dijo propiedad de los judíos.

LORD PERTH PRESENTO AYER SUS CREDENCIALES AL CONDE CIANO

ESTO CAUSO DECEPCION EN PARIS, PUES QUERIAN HACER CEREMONIA SIMULTANEA

ROMA, 16.— (UP). — Lord Perth presentó a las 11.05 sus credenciales al Conde Ciano, con las cuales Gran Bretaña reconoce la conquista de Etiopía por Italia.

ROMA, 16.— (UP). —Un comunicado del Gobierno sobre la presentación de credenciales de Lord Perth anuncia oficialmente el reconocimiento de la soberanía italiana en Etiopía por Gran Bretaña.

ROMA, 16.— (UP). — Al salir del Ministerio de Relaciones a los 12 minutos después de su llegada, Lord Perth dijo a la United que solamente él y el Conde Ciano estuvieron en la sala cuando presentó sus credenciales. Todo, agregó, pasó lo más bien.

PARIS, 16.— (UP). — La presentación que hizo Lord Perth de sus cartas credenciales en Roma fué una decepción para París, debido a que los franceses se proponían desde hacía meses hacer que su reconocimiento de la conquista de Etiopía por Italia coincidiera con el reconocimiento británico.

Los franceses habían anunciado que Poncet presentaría hoy sus cartas al Rey, pero cuando expresó su deseo de ser recibido hoy, Ciano demoró la respuesta y Poncet informó a París que las cartas no han sido aun entregadas, pero que esperaba la correspondiente invitación para mañan o el viernes.

COMIDA EN LA LEGACION DE RUMANIA

OFRECIO EN LONDRES EL REY CAROL

LONDRES 16 — (UP). — El Rey Carol y el príncipe Miguel invitaron a una comida en la Legación de Rumania al Rey, a la Reina, a los duques de Gloucester y de Kent, con sus esposas, al conde de Harewood y a otras 50 personas, incluyendo al Arzobispado de Canterbury, a Chamberlain y señora, Lord y Lady Halifax y a Attle y su esposa.

Estuvo en San Juan el General Ibáñez

Regresó a Mendoza

SAN JUAN, 16.— (UP). Llegó don Carlos Ibáñez del Campo. Visitó a algunos residentes chilenos, regresando después a Mendoza.

Día del arrepentimiento y de la oración

FUE CELEBRADO AYER EN ALEMANIA. — SU CONMEMORACION HIZO RENACER EL TEMOR DE LOS JUDIOS A NUEVAS PERSECUCIONES

BERLIN 16, (U. P.) .— Las fiestas de la Iglesia Prusiana, del día del Arrepentimiento y de las Oraciones, establecida por Guillermo II, en 1893, fué observada hoy con servicios religiosos en las iglesias evangélicas en todas partes del Reich. En Berlín no se publicaron los diarios y durante el día todos los negocios, teatros, oficinas fiscales y privadas cerraron. El tránsito estuvo reducido al de los días domingos.

BERLIN 16, (U. P.) .— El temor de que los funerales de von Rath sean acompañados de nuevos decretos, castigando a los judíos y de la renovación de la violencia anti-semita, ha hecho presa de los judíos alemanes en la noche del antiguo "día del arrepentimiento" de los prusianos. Los judíos de Berlín y otros puntos siguen refugiados en casas de extranjeros hasta convencerse que han terminado la violencia y los arrestos.

ENMIENDA SOBRE LA AUTONOMIA ESLOVACA SE TRATARA EN PRAGA

LA ELECCION PARA PRESIDENTE

PRAGA 16 — (UP). — Mañana se tratará en ambas ramas del Parlamento la enmienda sobre la autonomía eslovaca. Según se espera, la enmienda estará lista para ser publicada el 23 de noviembre, apartandose así el último obstáculo para las elecciones presidenciales.

Las elecciones presidenciales a mediados o a fines de la se-

Diarios de roma comentan declaración de Roosevelt

DICEN QUE DERRAMA LAGRIMAS POR LOS JUDIOS, PERO QUE DEFENDERA EL IMPERIALISMO NORTEAMERICANO

ROMA 16 — (UP). — La declaración de Roosevelt sobre la situación de los judíos y el rearme norteamericano se han publicado bajo títulos que indican la reacción oficial. Así, en su edición de medio día "Il Popolo" dice que a fin de atender el rearme Roosevelt disminuye los subsidios a los desocupados. Roosevelt es el paladín del cheito. "Altavere" publica el título "Roosevelt derrama lágrimas por los judíos, pero declara que él mismo está pronto a defender con las armas el imperialismo norteamericano."

Cantilo opina sobre la cuestión triguera

HABLO A LOS PERIODISTAS

BUENOS AIRES 16. — (U. P.) — En respuesta a los periodistas que deseaban saber la actitud del Gobierno en la colaboración pedida por Estados Unidos para llegar a un acuerdo internacional sobre la situación del trigo, luego que hubo dado la seguridad al embajador Espil que no patrocinaba los subsidios de exportación para la venta de trigo norteamericano en el Brasil, el canciller Cantilo dijo que Argentina había resuelto dar la debida cooperación a tal objetivo para lo cual designaría una delegación oficial a la conferencia de Winnipeg que se reunirá el 12 de diciembre.

Cantilo dijo que los temores a que se llegue en dicha conferencia no afectarán las actuales cosechas por lo cual se han trazado los planes económicos para que se apliquen los acuerdos a la producción de 1939 y 1940.

ENFERMEDADES DEL DURAZNO

CORYNEUN (TIPO DE MUNICION)— ORDIUM (POLVILLO BLANCO)

La difusión intensa y casi general de algunas enfermedades que hasta hace poco no se tomaban en cuenta, ha hecho cambiar la práctica de ciertos tratamientos.

Queremos dar a conocer la nueva forma de proceder para evitar posibles daños a los duraznales.

Hasta ahora se ha recomendado el caldo bordelés como medio curativo de la "cloca del durazno" y las épocas de pulverización eran en Otoño, salida de Invierno y Primavera sobre la vegetación.

La aparición del coryneum hace imposible la aplicación del caldo bordelés porque precipita la caída de las hojas afectadas de suyo debilitadas por la enfermedad misma, como lo pasaremos a estudiar. Aparecidos los síntomas del coryneum las pulverizaciones deben hacerse con sulfato de zinc en vez de bordelés.

CORYNEUM: Las hojas se manchan como salpicadas de rojo. Estas manchas se tornan café y luego la parte afectada se seca y desprende dejando hoyitos de 1 o 2 milímetros de diámetro. La abundancia de orificios da la sensación de que las hojas han recibido un escopetazo, lo que ha motivado para que a la enfermedad se le haya designado con el nombre vulgar de "Tiro de munición".

Las hojas afectadas pierden su vitalidad y se maduran prematuramente, lo que determina su caída con evidente perjuicio para el árbol. Las ramillas delgadas se secan. Los frutos son también atacados y suelen caerse.

El bordelés determina la caída de las hojas enfermas, por lo que se le reemplaza por:

Sulfato de zinc, 100 gramos.

Cal, más o menos, 105 gramos.

Agua, 100 litros.

Se pulveriza el árbol desde luego, y puede repetirse el tratamiento dos, tres o cuatro veces durante la vegetación hasta asegurar la cosecha y sanidad de la plantación. No hace caer las hojas enfermas y aún contraría la tendencia a caerse por sí sola.

Es un tratamiento sumamente económico, pues el kilo de sulfato de zinc cuesta sólo $ 6.50 (Precio Soc. Nac. de Agric.) y permite preparar 1.000 litros de desinfectante.

Es punto bien importante verificar la reacción del preparado que debe ser perfectamente neutro. La cal tiene por objeto neutralizar la acidez del sulfato de zinc y se agregará la cantidad suficiente para cumplir este objeto. La dosis de 150 gramos es aproximada y variará con la calidad de la cal. Si al mojar un papel neutro de tornasol con la solución toma un color rojo claro, indicará una reacción ácida que habrá de corregir, agregando mayor cantidad de cal. Si, por el contrario, se agrega demasiado alcalis (cal) el papel tornasol se pondrá morado y esto tampoco debe suceder. El líquido estará neutro cuando el tornasol quede casi del mismo color primitivo, o sea, semi solferino y con ligeros visos morados al contorno de la parte mojada.

De esta operación depende el éxito del tratamiento.

POLVILLO BLANCO U OIDIUM DEL DURAZNO

Comenzó a manifestarse esta plaga solamente en el Verano pasado y atacó fuerte desde un comienzo. Ya está revelándose otra vez con justa alarma de los fruticultores.

Las ramillas y frutos se cubren de un vello blanco, de un percán con fuerte olor a moho o percán. Tiene cierta semejanza con el moho que cubre la corteza del queso. Es inconfundible.

Parece por el momento que su control es fácil y económico. El polisulfuro de calcio a bajo grado lo elimina con facilidad.

El punto interesante es determinar en cada caso el grado Beaumé que es capaz de soportar el árbol en vegetación.

Hasta ahora se ha aplicado con éxito a 0.5 y 0.8 grados. La primera graduación cuando se trata del polisulfuro cristalino y la segunda para los productos caseros.

Lo mejor es indudablemente ensayar en cada variedad de durazno, en pequeño, antes de adoptar el grado definitivo.

La mezcla fluctuará de 1 litro de polisulfuro cristalino 30 grados, por 35 a 55 de agua.

Como complemento obligado de toda enfermedad en los árboles debemos insistir en la necesidad de abonarlos para vigorizarlos al máximo. Recomendamos por su facilidad de aplicación y eficacia, el abono completo "Germinal", que prepara la Soc. Nac. de Agricultura. Se aplica en los árboles a razón de 200 gramos por cada metro cuadrado de la proyección de su sombra sobre el suelo. Se escavará y riega en seguida.

S. V.

Tratado de comercio anglo-norteamericano

SERA FIRMADO HOY

WASHINGTON, 16. — (U. P.) — Se anuncia oficialmente que el tratado de comercio anglo-norteamericano será firmado a las 4 P. M. del jueves en la Casa Blanca. El Tratado incluirá los arreglos comerciales recíprocos con Canadá, el Reino Unido, el norte de Irlanda y el Imperio Colonial.

Carabineros agradecen la hospitalidad de EE. UU.

Ofrecieron un almuerzo en Nueva York

NUEVA YORK, 16. (UP). Los carabineros chilenos ofrecieron un almuerzo extra-oficial a sus amigos chilenos y norteamericanos, en retribución a las atenciones recibidas en su permanencia en Estados Unidos. El capitán Lema en un breve discurso agradeció la hospitalidad norteamericana en nombre de su equipo y del Cuerpo de Carabineros.

NUEVA YORK, 16. (UP). Las cordiales relaciones entre Estados Unidos y Chile y los elogiosos comentarios para la destacada actuación de los carabineros fué el tema principal de los discursos pronunciados en la comida que anoche ofreció el team de carabineros en la Chile American Society.

RECONOCIMIENTO DEL IMPERIO ETIOPE

ANUNCIO EL PREMIER LYONS, EN CANBERRA

CAMBERRA, 16.— (UP).— El Premier Lyons anunció en la Cámara de Representantes el reconocimiento de jure acordado por el Gobierno de la conquista de Etiopía por Italia. Expresó las esperanzas que el acuerdo anglo-italiano revivirá la anterior amistad entre las dos naciones.

DESTRUCCION DE CHANGSHA

Informa jefe naval británico

HONG KONG 16 — (UP). — El jefe naval brinico anunció oficialmente que Changsha fué, arrasado siendo destruidas todas las propiedades de extranjeros.

NUEVA YORK, 16.— (UP). —Doscientos policías fueron estacionados alrededor del sitio donde estaba amarrado el vapor alemán "Bremen" hasta que partió a medianoche, para impedir disturbios pues 5 mil antinacistas estaban situados en el malecón.

PADRES DE FAMILIA, no olviden: Que hasta el 30 de noviembre los varones que actualmnte anden en 19 años, nacidos en el curso del año 1919 tienen obligación de inscribirse en los Registros Militares. Uds. deben obligarlos a concurrir a la Oficina de Reclutamiento.

LA SOCIEDAD NACIONAL DE AGRICULTURA

Institución de fomento que durante cien años ha velado por el progreso de la Agricultura chilena y defendido los intereses de esta industria, que es la más importante del país

Ha desarrollado una intensa acción en favor del mejoramiento de la vida campesina, llevando a la conciencia de los patrones la necesidad de implantar en sus labores la mútua comprensión de los deberes que deben ligar al Productor y a sus Cooperadores

La Institución cuenta actualmente con cerca de cuatro mil socios, distribuidos en todas las zonas agrícolas del país, desde Arica a Magallanes

Señor Agricultor:

Si Ud. no es aún miembro de esta Institución, pida una solicitud de ingreso a Casilla 40-D Santiago. Los socios, a cambio de importantes beneficios, sólo tienen la obligación de cooperar a la labor de la Sociedad y pagar una cuota Semestral de $ 50.00. No existe cuota de incorporación

---

Gran progreso de la Industria Nacinnal

Aceite de Comer "LONTUE"

Elaborado de las pepas de uvas

Igual al importado

Visite nuestro Stand en la Exposición Agrícola

Muestras y precios darán los distribuidores:

SCHEUER y Cía.

Casilla 184 — *CONCEPCION* — *Maipú 1741*

Obsequio de Navidad

— *DEL* —

Diario "LA PATRIA"

Tienen opción a este obsequio todos nuestros lectores, avisadores de la Sección Avisos Económicos Clasificados y suscriptores. Bajo las condiciones siguientes:

LECTORES: 2 diarios "La Patria" de los publicados entre el 12 de Noviembre y 23 de Diciembre, devuelto en buenas condiciones dan derecho a un CUPON PARA EL SORTEO.

AVISADORES DE ECONOMICOS: 1 aviso ordenado para tres días o 3 avisos para un día, dan derecho a UN CUPON PARA EL SORTEO.

SUSCRIPTORES: Toda suscripción que sea cancelada antes del 23 de Diciembre próximo, dá derecho a CUPONES PARA EL SORTEO; en las siguientes proporciones:

Suscripción Anual $ 95.— 25 CUPONES
" Semestral $ 50.— 11 CUPONES
" Trimestral $ 26.— 5 CUPONES

FECHA SORTEO. — El sorteo se efectuará el día 23 de Diciembre en nuestras oficinas. Todo obsequio que no sea retirado antes del 1.o de Enero de 1939, se volverá a sortear ese día.

El radio "RCA Víctor, modelo "NIAGARA", se exhibe en las vidrieras de Casa Spane, donde se exhibirán también, próximamente, los juguetes.

El canje de diarios y las órdenes de avisos y suscripciones se atienden diariamente en nuestras oficina de 9 a 12 y de 14 a 19 horas.

GRAN REMATE

TERMINACION DEL REMATE DEL HOTEL LONGINO

HOY Jueves a las 14 horas, 771 O'Higgins 771

— HAY —

4 dormitorios, cocina, patio y varios.

PELAGIO FIGUEROA ANGUITA
MARTILLERO DE HACIENDA
Barros Arana 346 — Tel. 265

NOTA. — LO REMATADO AYER SE ENTREGARA HOY DE 9 A 12.

VACUNAS GARSIRA

EN SUS ANIMALES SON GARANTIA DE CALIDAD - Y ECONOMIA -

INSTITUTO BIOTERAPICO "GARSIRA"

VERGARA 471 - CASILLA 1641

- SANTIAGO -

Hijuelación del Fundo "Monte Baeza"

a las puertas de Talca - Nº 39

Ofrezco Hijuelas en este acreditado Fundo, con frente a una calle urbana y al Camino a San Clemente (pavimentándose) donde el suelo adquirirá gran valor.

Terrenos aptos para todo cultivo intensivo.

Abundancia de aguas

Los interesados pueden cerciorarse del estado actual de los trigales y chacras y de los arriendos que pagan en el día los chacareros y hortaliceros. Por la cercanía a la Feria se obtiene magnífica renta en tarjes, posada, venta de pasto en verde, engorda, etc.

Los precios fluctúan entre $ 5.000 y $ 12.000 la Hª según ubicación. Magnífica oportunidad para triplicar la inversión.

Una de las hijuelas posee una espléndida casa, con todo confort y toda clase de dependencias.

Para visitarlo verse con don Luis Salamanca. Hotel Palace, Talca.

Mayores datos en Santiago, casilla 1080. Calle Bandera 168.

CARLOS OSSANDON.

NEGOCIO DE OCASION

VENDO FUNDO. PROXIMO A YUMBEL. SEISCIENTAS SESENTA Y TRES HECTAREAS

Hay espléndidas vegas muy pastosas y lomas suaves. Hay plantación de 30.000 pinos y eucaliptus. Doce hectáreas de viña. Buena casa habitación; bodega de vinos; buenos galpones para animales y forraje y herramientas. Siete posesiones de inquilinos. Se vende con siembra existente, etc., etc.

Precio y más datos dará:

ALEJANDRO DEL RIO
CORREDOR DE COMERCIO
O'Higgins 366—CONCEPCION—Casilla 378—Teléfono 17

LA MUNDIAL

POMPAS FUNEBRES

BARROS ARANA 899 esq. CASTELLON

URNAS FINAS EN MADERAS Y METALICAS

Pedidos de otros pueblos por teléfono 115

ATENCION NOCTURNA PERMANENTE



SEGUROS

CONTRA

INCENDIO

Williamson Balfour y Cía. S. A.

Agentes Generales autorizados para extender Pólizas, pagar siniestros, etc.

El más grande de los deberes del hombre es defender su patria y la mayor gloria morir por élla. ¿Cómo defenderas a tu Patria si no has cumplido con las leyes militares?

Todos los partidos del Frente Popular y de la Alianza participarían en el nuevo Gobierno

MENOS LOS COMUNISTAS QUE HAN EXPRESADO SU DESEO DE COOPERAR SOLAMENTE PARA TRATAR SOBRE LA FORMACION DE LA BASE PARLAMENTARIA QUE COOPERARIA CON EL SR. AGUIRRE CERDA, HUBO REUNIONES DE DIPUTADOS RADICALES EN UNA DE LAS SALAS DEL CONGRESO. — OTRAS ACTIVIDADES POLITICAS

SANTIAGO, 16). — En las salas del Congreso han continuado las reuniones de los diputados radicales, con asistencia de su presidente don Gabriel González, para conversar sobre las gestiones de formación de una nueva mayoría parlamentaria, adicta al futuro Gobierno. También se ha conversado sobre la formación del futuro Gabinete del señor Aguirre.

El señor González opinaría, que todos los partidos integrantes del Frente Popular y de la Alianza Popular Libertadora, deben participar en el Gobierno, a excepción única de los comunistas, que han manifestado reiteradamente toda cooperación, pero no participación.

REELECCION DEL PRESIDENTE LIBERAL

SANTIAGO, 16). — Se informa que una corriente del Partido Liberal, desearía elegir como presidente al senador don Gustavo Rivera, cuyo período termina en diciembre próximo.

El señor Rivera habría rehusado el ofrecimiento, para reintegrarse a las tareas profesionales.

Existirían corrientes en el sentido de proveer la presidencia del Partido en torno de don José Maza, Pedro Opazo y Gregorio Amunátegui.

DIRECTIVA DEMOCRATA FUE REELEGIDA

SANTIAGO, 16). — El Directorio General del Partido Democrata en sesión de anoche reeligió, por aclamación la misma mesa directiva, que preside el senador señor Estay.

La Directiva Demócrata se reunirá el viernes extraordinariamente para considerar los acontecimientos políticos.

REUNION EXTRAORDINARIA DE LA JUNTA EJECUTIVA CONSERVADORA SE PEDIRIA

SANTIAGO, 16). — En los círculos políticos y parlamentarios se ha comentado la posibilidad de que algunos dirigentes conservadores pidieran a la Junta Ejecutiva una reunión extraordinaria para abrir un debate respecto de la actuación de algunos parlamentarios, especialmente de la Falange Nacional, en la reciente campaña presidencial y es probable que se pida la expulsión de esos parlamentarios.

LOS DIPUTADOS RADICA-

SANTIAGO, 16). — Los diputados radicales se reunieron presididos por don Humberto Mardónez y se dió cuenta de la renuncia del presidente del Comité Radical señor Mardónes. Sin debate y por unanimidad se rechazó la renuncia y a continuación el señor González Videla dió cuenta detallada de su actuación reciente en la campaña presidencial. Fué aprobada y lo felicitaron.

DECLARACIONES DEL SR. JOSE MAZA

SANTIAGO, 16.— El senador señor Maza, declaró acerca del manifiesto de S. E. diciendo que es lo que corresponde dentro de la regularidad de principios institucionales del Estado, actualmente en vigencia, los que no se han alterado ni han tenido razón para alterarse.

Agregó que los parlamentarios liberales y miembros del Partido han conversado en los últimos días y seguirán haciéndolo sobre la manera de fijar nuevos rumbos al Partido.

No se busca una situación externa, la cual sería una división; sino que nuevas orientaciones políticas distintas a las que han predominado hasta la hora en la Directiva.

A BASE DE LAS PROVINCIAS SERA LA A. P. L.

SANTIAGO, 16.— El señor Tobías Barros ha declarado que la Alianza Popular Libertadora es un partido a base exclusiva de las provincias, de modo que la actual directiva central será sólo un Comité Relacionador. Estima que dentro de cuatro meses más la Alianza tendrá cien mil adherentes.

RENUNCIARA

SANTIAGO 16. — El diputado don Pedro Cárdenas, renunciaría a la presidencia de la Agrupación Demócrata de Santiago.

LOS SOCIALISTAS

SANTIAGO, 16.— Se han terminado las bases del próximo Congreso Socialista, para principios de diciembre. Vendrán quinientos delegados. Se fijará la posición del Partido, ante el próximo Gobierno.

SANTIAGO, 16. — Se reunieron los socialistas adoptando acuerdos referentes al servicio interno y acordaron reunirse nuevamente mañana.

El Sr. Ross hace una declaración a propósito de su manifiesto

TODO LO EXPRESADO EN EL, COMO LO DICHO EN EL MEMORANDUM DE LOS Sres. WALKER Y ERRAZURIZ, ES LA EXPRESION DE LA VERDAD

SANTIAGO 16 — El señor Gustavo Ross ha hecho la siguiente declaración: "Todo lo afirmado por mí, en el manifiesto del domingo 13 del actual y por los señores Ladislao Errázuriz y Horacio Walker, en su memorándum del martes 15, es expresión fiel de la verdad.

Los documentos que el país conoce concuerdan estrictamente con lo expresado en las comunicaciones antes citadas y no así con las interpretaciones dadas con posterioridad.

En obsequio de la paz pública, no quiero agregar una sola palabra más."

INFORMACIONES DIVERSAS DE STGO.

SANTIAGO 16 — EL MINISTRO DE HACIENDA transcribió al Tesorero General de la República una comunicación que recibió del Jefe de la Contabilidad de la Contraloría, referente a disposiciones terminantes emanadas por acuerdo del Presidente de la República, sobre la contabilización de rentas del Estado al 31 de diciembre del presente año.

EN LA QUINTA SALA DE LA CORTE de Apelaciones se suspendió nuevamente la vista sobre la sentencia pronunciada por el Ministro señor Erbeta, en el proceso instruido por los sucesos del 5 de septiembre.

Se volverá a efectuar un nuevo sorteo para fijar la sala que se ocupe del asunto.

EL GOBIERNO DE BELGICA ha otorgado al Adicto de Chile en Bruselas don Rafael Berguño una condecoración del Rey Leopoldo, en segundo grado de Comendador.

LA CAJA DE COLONIZACION ha terminado la parcelación en Reumen, formado por los fundos Lumaco, Remaihue, ubicados en la provincia de Valdivia. Actualmente se efectúa la elección de aspirantes a colonos.

EN REEMPLAZO DE DON MIGUEL FLORES, Consejero del Banco Central que termina su período a fines de año, iría don Roberto Correa Ramírez, Vice presidente de la Sociedad de Artesanos de la Unión, que contaría con votos de las sociedades porteñas.

SE HA NOMBRADO PRESIDENTE de la Compañía Manufacturera de Papeles y Cartones, a don Jorge Alessandri Rodríguez.

EL MINISTRO DE EDUCACION ha dictado el decreto que concede seis mil pesos para ayudar a la realización del Campeonato Nacional de basquetbol femenino a efectuarse el 4 de diciembre.

LOS MINISTROS DE HACIENDA y de Educación sostuvieron una entrevista y conversaron sobre los actos que se efectuarán con motivo de la inauguración del Estadio Nacional.

A MEDIO DIA SE PRODUJO un amago de incendio en la Empresa Zig Zag y se quemaron materiales de poco valor.

SE DESIGNO REPRESENTANTE del Banco Central en el Directorio de la Compañía Chilena de Electricidad a don Vicente Izquierdo Phillips.

FIRMAS EXTRANJERAS PODEROSAS ESTUDIAN LA INVERSION DE CAPITALES EN NUESTRO PAIS, AHORA

Los emplearían en diversas industrias

SANTIAGO, 16. —Se informa que se encuentran en el país jefes de poderosas empresas extranjeras, que poseen fuertes intereses en Chile y estudian la inversión de capitales en diversas industrias de diversa índole.

Uno de los jefes se habría entrevistado con el señor Aguirre Cerda, afirmándole que estas inversiones de capitales eran una demostración de la confianza que el alto comercio tiene sobre la orientación del nuevo Gobierno.

El Intendente Sr. Bustamante estima que no tiene responsabilidad en los incidentes el comandante Sr. Pezoa

CONTESTA OFICIO DEL AUDITOR DE CARABINEROS, SOBRE HECHOS OCURRIDOS EL 25 DE OCTUBRE

SANTIAGO 16 — El Intendente don Julio Bustamante contestó el oficio del Auditor General de Carabineros en relación con la actuación del comandante don Juan B. Pezoa en los incidentes ocurridos el 25 de octubre en la Avenida Brasil, los cuales originaron el reclamo del juez don Pelegrin Sepúlveda ante el tribunal superior.

Manifiesta el señor Bustamante que el día indicado tuvo conocimiento que un grupo de gente estaba detenida en la Avenida Brasil y comisionó al comandante Pezoa para que procediera a dispersarla. Agrega que Pezoa no fué prevenido por nadie de intervención judicial. El hecho de que después de la dispersión de la gente un funcionario judicial se le acercara a decirle que dichas personas estaban detenidas de orden competente no implica a juicio del señor Bustamante responsabilidad para el comandante Pezoa.

Con S. E. se entrevistaron el canciller y don Jorge Matte Gormaz

HABLARON SOBRE LA DELEGACION CHILENA A LA CONFERENCIA PANAMERICANA DE LIMA

SANTIAGO, 16. — Se entrevistaron con el señor Alessandri el canciller señor Arteaga y don Jorge Matte Gormaz, y hablaron sobre la Delegación Chilena a Conferencia Internacional de Lima; pero con respecto a la composición misma de la Delegación, nada se había abordado. Por su parte el señor Matte expresó que había pasado a despedirse del señor Alessandri.

El señor Matte va en viaje a Lima a esperar a un miembro de su familia, que viaja de regreso de una visita por Europa.

Tres abogados aparecen implicados en proceso por estafa

EL AFFAIRE HA CAUSADO SENSACION EN LOS CIRCULOS JUDICIALES.— OTROS COMPROMETIDOS

SANTIAGO 16 — El Segundo Juzgado del Crimen ha comenzado a conocer del proceso por estafa y otros delitos en que aparecen implicados tres abogados. El denunciante afirma que los abogados de ambas partes en un juicio por separación de bienes conyugales sorprendieron la confianza de uno de los clientes.

El juez ha ordenado la detención de los abogados afectados y además de tres particulares indicados como intermediarios en la comisión del delito. Sólo se ha cumplido la detención de un abogado y de un particular; los otros no han sido habidos.

Al iniciarse el proceso criminal el juez quiso retirar los expedientes correspondientes del Juzgado Civil, comprobándose que dos de ellos habían desaparecido.

El proceso lo inició el titular del Segundo Juzgado, don Pelegrin Sepúlveda, actualmente con feriado; lo reemplaza el señor Marin Gibson.

El affaire ha causado gran sensación en los círculos judiciales.

El Colegio de Abogados se reunirá para tomar una determinación respecto a los profesionales afectados.

El Comité Parlamentario Liberal reafirma la unidad del partido

VOTO QUE APROBO EN SU REUNION DE AYER

SANTIAGO 16.— Presididos por los miembros del Comité Parlamentario del Partido Liberal y por don Edmundo Fuenzalida, se reunieron los Diputados Liberales.

Después de considerar la situación general, el señor Marin Balmaceda, manifestó la resolución de retirar el voto presentado ayer por la Junta Ejecutiva, relacionado con la permanencia de Ministros del Partido en el Gabinete, idea que contó con la acogida de todos los señores Diputados presentes.

A continuación se acordó por unanimidad la siguiente declaración: "Desmentir categóricamente los rumores tendenciosos circulados de pretendidas actuaciones aisladas de algunos Diputados del Partido y reafirmar la resolución de mantener, la perfecta disciplina y constantes unidades.

A propósito de la nueva situación, política creada en la última elección orientar su situación en el sentido de garantizar todos los medios legales en el funcionamiento normal de la Democracia, sin otras miras que los, altos intereses nacionales".

NUEVA CARRERA DE REGULARIDAD ORGANIZA EL AUTOMOVIL CLUB DE CHILE

SE REALIZARA EL 4 DE DICIEMBRE PROXIMO

SANTIAGO, 16. — El Automóvil Club organiza una nueva carrera de regularidad que se realizará el 4 de diciembre.

Se anticipa que el total de kilómetros que se correrá será de 550.

El valor de la inscripción se ha fijado en cincuenta pesos.

La ruta definitiva es la siguiente:

Santiago, Cuesta de Chacabuco, Rinconada, Curimón; Chagres, Calera; Villa Alemana, La Retuca; Lo Orozco, La Playa; Casa Blanca, Cuesta Ibacache, Melipilla, Molino Culipran; Cuesta San Pedro, Las Cabras; Cuesta Idahue, Pueblo Idahue; Cotauco; Doñihue, Graneros; Santiago.

Firme ha continuado el movimiento bursátil en Stgo.

Tendencia al alza

SANTIAGO, 16). — El movimiento bursátil ha continuado firme en sus transacciones y se ha intensificado, notándose tendencia al alza de la mayoría de los valores comerciales.

Nueva extructura del Partido Agrario se estudiará

En la Convención

SANTIAGO, 16). — El diputado señor Manuel Bart ha informado que la Junta Ejecutiva de su Partido se reunirá en Temuco en la próxima semana y entre otras cosas se tratará sobre la próxima Convención General, la fecha y bases y agregó que se dará una nueva estructura al Partido y se señalará una nueva orientación política y doctrinaria.

20 aviones Breda llegarán a Chile

De alta velocidad

SANTIAGO 16 — A bordo de un barco italiano llegarán el 6 de diciembre 20 aviones de alta velocidad "Breda", para la aviación de guerra. El capitán italiano Magaldi que vino a revisar los Nardi recibirá las máquinas y las entregará oficialmente a la Superioridad Aérea una vez que certifique que se encuentran en perfectas condiciones de vuelo.

Las máquinas son para entrenamiento de alta velocidad y desarrollan hasta 430 kilómetros por hora.

Protesta contra la persecución a judíos

EL FRENTE POPULAR PROVINCIAL DE SANTIAGO

SANTIAGO 16 — El Frente Popular Provincial aprobó un voto contra la persecución a los judíos en Alemania.

Ex Director de Correos murió

SANTIAGO 16 — Murió don Oscar Saint Marie Boirón, que fué Director General de Correos y que se encontraba retirado desde hacía tiempo de la Administración Pública.

NUEVA LICENCIA AL INTENDENTE DE CONCEPCION SE CONCEDIO

OTRAS NOTICIAS

SANTIAGO 16 — Se aceptó la renuncia del Gobernador suplente de Lontué don Jorge Prádo.

Un mes de licencia se concedió al Gobernador de Maullin don Omar Letelier. Se nombró como suplente en su reemplazo a don José Díaz Hontesi.

Por enfermedad se concedió nueva licencia al Intendente de Concepción don Hernán González. Se nombró como suplente para que lo reemplace al secretario-abogado don Juan Eberhard Raurich.

Concentración de profesores de Educación Fiscal habrá en Stgo.

CON MOTIVO DE LA INAUGURACION DEL ESTADIO NACIONAL

SANTIAGO, 16 — Con motivo de la inauguración del Estadio Nacional y de acuerdo con una instrucción del Ministerio de Educación, se realizará en Santiago una concentración de profesores de Educación Física, desde Arica a Magallanes. Se tratarán problemas relacionados con esa rama educacional.

SERIA TRASLADADO A ANTOFAGASTA

EL COMANDANTE PEZOA

SANTIAGO 16 — "La Opinión" afirma que el Comandante Pezoa será destinado a Antofagasta, en cuanto termine el proceso

HOY SERA INAUGURADA OFICIALMENTE la EXPOSICION AGRICOLA Y GANADERA de TEMUCO

En huelga se ha declarado el personal de góndolas y habrá por eso dificultades para la movilización del público

SANTIAGO, 16.— En Temuco los jurados empezaron la apreciación de los productos de la Exposición, principiando con los vacunos caballares y ovinos. La labor continuará mañana todo el día.

La exposición se abre al público mañana a las 9 horas pero la inauguración oficial se efectuará el viernes a las 16 horas.

El ministro de Fomento y de Agricultura han contestado a la invitación y han dicho que no podrán asistir y tampoco el Presidente de la República y otros personajes de Gobierno, dándose sí como seguro que asistirá en representación del Gobierno el ministro del Trabajo.

La movilización del público hacia el recinto de la Exposición presentará una serie de dificultades, porque en la tarde de hoy el personal de góndolas se ha declarado en huelga.

Las autoridades tratan de llegar a un acuerdo con los dueños de automóviles de arriendo para que hagan el traslado del público a base de una tarifa especial a fin de que la gente de modestos recursos las más perjudicadas, utilicen este servicio.

Valparaíso

CONGRESO CHILENO-AMERICANO DE CIRUJIA SE REALIZARA EN VALPARAISO EN ENERO

Interesantes temas se consultarán en su programa.—Nada hay sobre la renuncia del independiente Sr. Lira. — Al extranjero

VALPARAISO 16.— En enero próximo se realizará en Valparaíso el primer Congreso Chileno Americano de Cirugía.

Se asegura la concurrencia de eminencias médicas de Argentina, Brasil y Uruguay.

El programa de este Congreso consulta interesantes temas, en la citada especialidad.

Nada sobre la Renuncia del Intendente

VALPARAISO 16.— A propósito de los rumores de la posible renuncia del Intendente de Valparaíso, el señor Lira Ossa, éste ha declarado, que nada había sobre el particular y que dichos rumores carecían de base.

Al extranjero

VALPARAISO 16.— Se dirigió al Callao don Alberto Cruchaga Ossa, Asesor Jurídico de la Cancillería, que va a la reunión de Expertos, que tratará de la Codificación de los Derechos Internacionales.

VALPARAISO 16.— Integrando la Delegación Chilena a la Conferencia Panamericana de Lima, partió don Ismael Valdés Flores, secretario de la Delegación a dicho torneo.

DISTINCION A DON MANUEL FOSTER R.

MIEMBRO DE LA COMISION ARBITRAL QUE RESOLVERA LITIGIO ENTRE EE. UU. Y FINLANDIA

SANTIAGO, 16— El Gobierno de Estados Unidos ha designado a don Manuel Foster Recabarren miembro "No nacional" de la Comisión Arbitral que resolverá el litigio existente entre ese país y Finlandia. Se destaca el señor Foster como el único sudamericano que actuará en dicha Comisión.

Juez suplente del 2.o Juzgado de Santiago

SANTIAGO, 16.—Se ha designado juez suplente del segundo Juzgado del Crimen de Santiago a don Alonso de la Fuente, actual juez de Letras del Juzgado de Valdivia. El señor Alonso reemplazará al titular don Pelegrin Sepúlveda, por corresponderle el feriado y una licencia de quince días.

RESTABLECIDO EL TRAFICO POR USPALLATA HACE POCO

GRAN MOVIMIENTO

SANTIAGO, 16) — Se ha restablecido el tráfico por el camino internacional por Uspallata, desde el 14 del presente mes, empezando a llegar numerosos automóviles y camiones.

Funcionarios con el Sr. Salas Romo

SANTIAGO, 16). — El Intendente de Linares y de Llanquihue y los Gobernadores de Peumo, Santa Cruz y Porvenir, estuvieron reunidos con el Ministro del Interior y hablaron sobre asuntos del servicio.

FF. CC. entre Cura Cautín y Lonquimay

INTERES EN QUE SE AGITE EL PROYECTO

SANTIAGO, 16.— Existe interés en que se agite el proyecto de Ley que se encuentra en el Congreso y que destina 24 millones para la construcción del ferrocarril entre Curacautín y Lonquimay.

Elección para regidor en Curepto

TRIUNFO EL CANDIDATO DE LAS DERECHAS

SANTIAGO, 16). — En la elección a regidor en Curepto triunfó el conservador don Rodemil González con 587 votos, contra don Rufino González, frentista, que obtuvo 573 votos. Hubo tres votos en blanco.

EN LA MAÑANA DE AYER LLEGO DON AFRANIO MELLO FRANCO A STGO.

Lo recibió el Sub-secretario de Relaciones, quien lo saludó a nombre del Gobierno

SANTIAGO, 16.— En la mañana de hoy llegó procedente de Buenos Aires por vía Bariloche el Presidente de la Delegación del Brasil a la Conferencia Panamericana de Lima, don Afranio Mello Franco, acompañado de su hijo Juan Víctor, que le sirve de secretario privado y su yerno don Juan Jaime Chermonte, secretario de la Embajada.

Lo recibieron en la estación el subsecretario de Relaciones don Germán Vergara Donoso, lo saludó a nombre del Canciller señor Arteaga.

NO HA PROFERIDO EXPRESIONES CONTRA ALESSANDRI

DESMENTIDO HACE EL DIPUTADO DON RAUL MARIN

SANTIAGO, 16.— El diputado don Raúl Marín ha enviado una carta a "La Hora" rectificando la información aparecida en la revista "Hoy" que dice que en la última sesión de la Junta Ejecutiva del Partido Liberal, el señor Marín tuvo conceptos violentos al referirse al Presidente de la República. El señor Marín desmiente y agrega que no se ha expresado hostilmente contra el Presidente a quien lo une un especial afecto de gratitud, por las deferencias de todo orden que ha tenido para con él.

PROYECTO SOBRE EDUCACION FISICA

SE ENVIARA AL CONGRESO DENTRO DE POCO

SANTIAGO, 16. — Un Proyecto Ley sobre Educación Física se enviará al Congreso en la próxima semana.

Con tal objeto conversaron el jefe de la Oficina de Presupuestos y el ministro de Hacienda.

SERVICIO DE AUTO CARRILES ENTRE OSORNO Y PUERTO MONTT

SU INSTALACION

SANTIAGO, 16). — De Osorno comunican que se pide se implante el servicio autocarriles entre Osorno y Puerto Montt, en el día de la semana en que el tren no hace el recorrido ordinario, y que se facilite a la zona austral las comunicaciones con el centro del país.

LICENCIA POR 10 DIAS AL MINISTRO DE FOMENTO

HARIA USO DE ELLA DESDE HOY

SANTIAGO, 16.— Es probable que a contar desde mañana use de licencia por diez días el ministro de Fomento, y lo reemplase en la firma del despacho el actual ministro de Tierras y Colonización.

CONSTRUCCION DE NUEVAS CASAS

APROBO EL CONSEJO DE LA HABITACION

SANTIAGO 16 — En el Consejo de la Habitación se aprobaron las propuestas para la construcción de 160 casas en la población O'Higgins en Rancagua, un grupo de 80 casas en Santiago y otro de 40 en Valparaíso, con un costo total de 452 mil pesos.

LA LICENCIA AL VICE ALMIRANTE Sr. ALVAREZ JARAMILLO

HA SIDO PRORROGADA

SANTIAGO 16 — Se prorrogó la licencia al vice almirante señor Alvarez Jaramillo hasta fines de año, época en que iniciará su expediente de jubilación.

ENCUENTRO ENTRE EL TIGRE DE ALFARA Y POPEYE AGUILA

SE GESTIONA

SANTIAGO, 16). — Se gestiona el encuentro entre el púgil valenciano Martínez de Alfara, llamado "El Tigre", con el invicto del peso medio pesado chileno, Popeye Aguila.

En esto se interesa la empresa Livingstone.

RETIRO DE RECLAMACIONES A FAVOR DEL CANDIDATO SR. ROSS

SANTIAGO, 16.— Fueron presentados al juez del Tercer Juzgado Civil, por Miguel González Castillo, escritos correspondientes al retiro de las reclamaciones que seis ciudadanos habían presentado en favor del candidato señor Ross.

SUSPENSION DEL DESFILE EN HONOR DE AGUIRRE C.

SE SOLICITO

SANTIAGO, 16.— El Imparcial informa que se pidió a la Directiva de los partidos que integran el Frente Popular, la suspensión del desfile en homenaje del señor Aguirre Cerda, anunciado para el domingo próximo, a fin de que no se contribuya a alterar los ánimos.

MURIO ATROPELLADA por UN TRANVIA

ALUMNA DE LA UNIVERSIDAD CATOLICA, AYER

SANTIAGO, 16). — Destrozada por un tranvía de la Alameda, pereció la señorita Emma Castillo, alumna de cursos comerciales de la Universidad Católica. Se atribuye esta desgracia a la escasa vigilancia policial, para dirigir el tránsito en ese sector.

Servicio médico para el personal de la Marina Mercante

SANTIAGO, 16). — El viernes se dirigirán a Puerto Montt el senador señor Bórquez, el presidente de la Caja de la Marina Mercante y el senador señor Guzmán y estudiarán el establecimiento del servicio médico para el personal de la Marina Mercante y otros servicios destinados a atender otras necesidades.

BOLSA DE COMERCIO

CIERRE:

Caja Hip. 6 con 3|4 84; Bco. Chile 6 con 1 84 C; Bco. Hip. de Chile 7 con 84; Bco. Hip. Chile 8 con 93 C; Bco. Hip. Valparaíso 6 con 83 1|4 C; Deuda Int. 7 con 1 82 3|4 V; Garantía Fiscal G. F. 7 con 1 81 3|4 C; Debentures 73 C; Electricidad Ind. 72 C; Bco. Chile 288 T; Bco. Concepción 75 C; Bco. Español Chile 152 V; Bco. Hip. Chile 240 C; Amigos 4 5|8 C; Bellavista 26; Carmen 1, 65 T; Cerro Grande 19 1|2 VP; Chañaral 15 5|8 VP; Disputadas 53 VP; Lota 47 VP; Merceditas 3 1|2 CP; Monserrat 18 3|4 TP; Oplocas 1 2 9 VP; Oruro 180 VP; Patiño 339 VP; Punitaqui 22 5|8 CP; Schwager 100 VM; Tocopilla 93 VP; Lautaro 19 VC; Gente Grande 129 VC; Laguna Blanca 65 TM; Rupanco 58 VC; Tierra Fuego 301 CP; Alcoholes 15 1|2 VP; Catres 44 CC; Copec 19 1|4 VP; Chilena Fósforos 45 VC; Cristales 84 VP; Electricidad Industrial 68 VC; Fiap 26 VC; Cía. Gas Santiago 83 C; Lamifund 31 1|2 TP; Lozas Penco 26 TC; Mademsa 26 CC; Papeles Cartones 48 1|2 VC; Paño sTomé 34 1|2 CC; Paños Concepción 27 1|2 VC; Pizarreño 41 1|2 VC; Renta Urbana 170 T; Refinería Viña 85 1|2 CP; Sacos 36 TC; Tabaco 138 CC; Tattersall 250 CC; Tejidos Salto 32 1|2 CC; Uniformes 26 TC; Volcán 79 VC; Cía. Seguros Cons. Grls. 46 CC.

Dólar 19.37; esterlina 90.36; franco 0.506; suizo 4.372; lira 1.02; belga 3.275; corona sueca 4.688; checo 0.671; danesa 4.066; florín 10.497; oro 400.

PRIMERA RUEDA:

Caja 6 3|4 83 1|2; Hip 6 1 1|2; Deuda Interna 7 1 83; Garantía 71 81; Banco Chile 282; Tejidos Salto 32; Gas Santiago 82; Renta Urbana 171; Refinería Viña 85; Lamifun 31; Cartones 48 1|2; Lota 47; Amigos 4 1|2; Punitaqui 22 1|2; Chañaral 15 1|2; Tierra Fuego 299; Copec 19.

SEGUNDA RUEDA:

Caja 6|4 83 3|4; Deuda Interna 7 1 83; Bco. Chile 286; Bco. Concepción 75; Bco. Hipotecario 240; Sacos 36; Uniformes 26; Renta Urbana 170; Gas Santiago 83; Lozas Penco 26; Cartones 49; Fuegos 300; Bellavista 26; Amigos 4 5|8; Copec 19 1|2; Punitaqui 22 1|2; Lota 47 1|4; Oruro 180; Lozas Penco 24 3|4; Fósforos 20; S. Francais 90; Paños Concepción 25.

La crianza de patos

La producción de carne y huevos de estas aves, puede estrimarse como esencialmente rural; su crianza demanda espacio, por otra parte, como el pato es voraz, su desarrollo en las quintas, granjas o en el campo, resulta económico, porque encuentran ellos mismos la mayor parte de su alimentación. En los restrojos de las siembras, en los potreros con pasto, existen muchos granos y materias alimenticias aprovechables para ellos.

Su crianza es remunerativa por la cantidad de huevos y carne que es susceptible de producir, cuando se explota racionalmente. Pero no dan sino por excepción todo el resultado que se puede esperar, debido a defectos en su crianza estimándose como factores principales el que no se trabaja con ejemplares de buena raza, y la forma rutinaria con que se practica la explotación, guiándose por circunstancias casuales.

La acertada elección de raza es una de las principales causas para obtener éxito. Para aves de carne tenemos la de la raza Pekín, industrial por excelencia. El pato de Rouen es también de fácil desarrollo, y presenta gran facilidad para el engorde, su peso a los 90 días puede llegar a los 3 112 kilos. Como raza de postura puede elegirse entre la Kaki Campbell y los Corredores Indios (Indian Runner).

Un estanque, arroyo, laguna, etc., donde pueden nadar es casi necesario para los reproductores y ponedoras. En cambio los destinados al mercado, deben vivir en poco espacio y carecer de agua para nadar.

A pesar de ser un ave bien defendida para el agua y el frío necesita para dormir un sitio seco, bien ventilado, pero sin corrientes de aire. Hay que evitar la aglomeración de los dormitorios; a los reproductores se les dará medio metro cuadrado de piso por animal. Para las de postura o para aves jóvenes, puede reducirse algo el espacio. Como esta ave no duerme sobre perchas, el suelo debe estar con paja, la que se renovará una vez por semana.

Como se ha dicho, el pato es muy activo para buscar su alimento pero hay eque engordarlo con raciones suplementarias con el fin de obtener buen producto.

Las raciones varían según sea la explotación que se va a seguir.

Ración para ponedoras:

Afrecho	2 partes
Maiz triturado	2 "
Avena partida	1 parte
Desperdicios de carne	5 %
Arena gruesa	5 %

Dar dos comidas abundantes de esta mezcla por día. En caso que no se disponga de corrales con pastos, hay que proporcionarlo cortado, en abundancia.

Conchuela de ostras, a discreción.

M. W. de S.

LAS BELLEZAS INCOMPARABLES DE CHILE PODRA UD. CONOCER



aprovechando los pasajes rebajados que le ofrecen los

FERROCARRILES DEL ESTADO

Conozca Ud. su país. Visite las ciudades más importantes. La región de los lagos; las termas; los centros de atracción turística del sur de Chile.

No olvide que el servicio hotelero ha mejorado notablemente, contribuyendo así a que los viajes resulten un verdadero placer

La Empresa de los FF. CC. del E. ha construído también, para mayor comodidad de los turistas, dos espléndidos hoteles: uno en Pucón, frente al lago Villarrica y otro en Puerto Varas, frente al lago Llanquihue y con vista al volcán Osorno.

Viaje Ud. por placer - Viaje Ud. por salud - Pida para estos viajes los

BOLETOS DE TURISMO Y PASAJES COLECTIVOS

BOLETO DE TURISMO

El boleto de turismo es un boleto con precio especial, válido por 30 días. Dá derecho a efectuar el viaje con escalas y a entrar en los ramales.

Es prorrogable, pagando un adicional.

PASAJE COLECTIVO O DE FAMILIA

30 o|o de rebaja se puede obtener en 1ra. clase con los pasajes colectivos o de familia, siempre que viajen tres personas como mínimo. Una de estas personas puede ser un niño. Estos pasajes pueden fraccionarse, pagando el fraccionamiento que se solicite. Estos pasajes son de ida y vuelta y son válidos por 105 días.

15 o|o de rebaja tienen estos mismos pasajes en 3.a clase.

ABONO DE TURISMO

El abono de turismo es un boleto con precio especial, sin limitación de recorrido y válido por 15 días.

NOTA.—Para los boletos de turismo es indispensable presentar carnet de identidad o una fotografía tamaño carnet.

En la empresa de los FF. CC. del E. también encontrará Ud. otros servicios de interés para el público, especialmente para el comercio:

CARGA, EQUIPAJES Y ENCOMIENDAS CONTRA REEMBOLSOS

Las mercaderías u objetos que Ud. desee despachar a cualquiera estación, serán entregadas por los FF. CC. del E. al destinatario cobrándose el valor del respectivo reembolso, valor que Ud. a su vez podrá cobrar sin ninguna dificultad.



(Volcán Osorno)

SERVICIO A DOMICILIO

Los FF. CC. del E. envían también a buscar a su domilicio la carga o bultos que Ud. desee despachar. Así mismo se le puede enviar a su domicilio la carga o bultos que a Ud. le lleguen. Basta que Ud. así lo solicite.

Este es un servicio bien organizado que reporta al público RAPIDEZ, ECONOMIA Y COMODIDAD. Hay 80 ciudades que ya cuentan con la comodidad de este servicio.

LETRAS

Si Ud. desea que su cliente le acepte letras en pago de su mercadería, los FF. CC. del E. también se encargan de esta operación.

SEGUROS

Cobrando una prima reducida, los FF. CC. del E. aseguran animales y carga ordinaria contra riesgos de muerte, pérdida o extravío, robos y perjuicios en general que pueda sufrir la carga en el trayecto.

Muchos otros servicios convenientes encontrará Ud. en los

FERROCARRILES del ESTADO

Pida mayores datos en las Estaciones y Oficinas de Informaciones de la Empresa

SERVICIO DE TESORO

En todas las estaciones existe un servicio de tesoro para el público. Por medio de este servicio se puede enviar dinero de una estación a otra. Este es un servicio muy útil, especialmente en los pueblos donde no existen instituciones bancarias.

SALITRE, CAL, GUANO, AZUFRE Y OTROS FERTILIZANTES

Con la mayor facilidad puede Ud. adquirir salitre y otros fertilizantes por intermedio de los FF. CC. del E.

La Empresa mantiene depósitos en varias estaciones de la Red.

Pida Ud. estos abonos al Jefe de su Estación.

PARA PREVENIR EL
CARBUNCLO BACTERIDIANO (PICADA) LA VACUNA I.V.N.
INSTITUTO BIOLOGICO DE LA SOCIEDAD NACIONAL DE AGRICULTURA

(DE LA 1.a PAG.)

y gerentes de las casas comerciales e industrias de la localidad.

EL PROGRAMA OFICIAL DE LA EXPOSICION

Como lo manifestamos en ediciones anteriores, el programa de las festividades del torneo, se divide en dos secciones, una para la ciudad y otras para el local de la Exposición.

El programa de la ciudad es el siguiente:

DIA 17

11 horas.— Conferencia en el salón de honor de la Universidad sobre temas agrícolas, por el profesor de los servicios experimentales de la Universidad de Concepción, señor Alfredo Wolnisky.

21.30 horas.— Iluminación especial de la Plaza Independencia, fuegos de artificio, festival de Bandas, e iluminación del Barrio Universitario.

22.30 horas.— Apertura del Boulevard en la calle Barros Arana entre Aníbal Pinto y Colo Colo.

NOVIEMBRE 18

21 horas.— Banquete oficial de la Sociedad Agrícola del Sur en el Club Concepción.

21.30 horas.— Desfile de carros alegóricos en la ciudad.

22.30 horas.— Segundo día de Boulevard.

NOVIEMBRE 19

19.30 horas.— Concierto sinfónico del Orfeón Coral en el Teatro Concepción.

21.30 horas.— Retreta en la Plaza Independencia. Fuegos de artificio.

22.30 horas.— Gran Boulevard. Gran Baile de fantasía de los estudiantes universitarios.

NOVIEMBRE 20

21.30 horas.— Festival de Bandas. Fuegos de artificio. Iluminación de la Plaza Independencia.

22 horas.— Ultimo día de Boulevard.

23 horas.— Reunión social en el Club Concepción.

Durante los días de la Exposición se verificará un interorneo de tenis, en el Concepción Lawn Tennis Club.

El programa en el local de la Exposición

El programa que se desarrollará en el recinto de la Exposición es el siguiente:

Noviembre 17

7 horas.— Iniciación del Concurso Lechero.

9 horas.— Continuación del trabajo de los jurados en vacunos.

11 horas.— Distribuciones de premios.

12 horas.— Aperitivo a los jurados y exponentes, ofrecido en el Stand de la Cooperativa Vitivinícola del Sur.

13 horas.— Almuerzo campestre, ofrecido por los exponentes a los jurados.

17 horas.— Apertura de la Exposición y paseo de los animales. Concurso Hípico con el paseo de adiestramiento. Presentación preparatoria de caballos en rienda.

Presentación de perros amaestrados, por el Regimiento Chacabuco.

NOVIEMBRE 18

8 horas.— Continuación del concurso hípico.

11 horas.— Presentación de caballos en rienda y concurso de caballos de patrón.

16 horas.— Inauguración oficial de la Exposición y paseo de los animales premiados.

NOVIEMBRE 19

8 horas.— Continuación del Concurso hípico.

10 horas.— Iniciación del remate de animales.

15 horas.— Continuación del concurso hípico.

16.30 horas. — Continuación del remate de animales.

NOVIEMBRE 20

9 horas.— Continuación del remate de animales.

10 horas.— Continuación del concurso hípico.

14.30 horas.— Paseo de los carruajes premiados en Concurso de Arrastre.

15 horas.— Concurso hípico con recorrido reglamentario para todo jinete y presentación de cuartas especiales.

18 horas. — Repartición de premios y clausura de la Exposición.

EXPONENTES INDUSTRIALES

Fuera de los criaderos y agricultores que han concurrido a la Exposición, podemos enumerar las industrias que están divididas en tres grupos como sigue:

I GRUPO

Fábrica de Material de Guerra del Ejército, Santiago.
Fábrica de Vidrios "La Unión" Concepción.
Sociedad Fábrica de Cemento "El Melón", La Calera.
Fábrica de Paños Unidas, Concepción y Tomé.
Compañía Cervecerías Unidas, Concepción.
Compañía Minera e Industrial de Lota.
Sociedad Fábrica de Loza de Penco.

II GRUPO

M. Gleisner y Cía., Concepción.
Rizzieri Idini Cañas, Santiago.
Kulemkampff, Knopp & Cía., Concepción.
Arsenales de Marina de Talcahuano.
Enríquez Hermanos, Concepción.

III GRUPO

Instituto Agrícola Bunster "El Vergel", Angol.
Productos "Britton", Concepción.
Abásolo Hermanos, Concepción.
Scheuer & Cía., Concepción.
Shell Mex, Concepción.
Roberto Findlay. Concepción.
Cooperativa Vitivinícola del Sur, Tomé.
Saavedra, Bénard & Cía. S. C., Concepción.
Ministerio de Agricultura, Santiago.
Caja de Crédito Agrario, Concepción.
Caja de Seguro Obrero Obligatorio, Concepción.

La prestigiosa empresa comercial de Gildemeister y Co. cuenta ya con cerca de un siglo de existencia

Abrió sus puertas en 1840 en Lima. — Su fundador fué don Juan Gildemeister descendiente de una de las principales familias patricias de la ciudad libre de Bremen. — En 1854 se estableció una oficina en Iquique para centralizar allí las operaciones salitreras. — La firma Gildemeister en Concepción. — El gran prestigio de que goza la firma en todo el país

En 1840 abrió sus puertas en la ciudad de Lima la primera oficina de Gildemeister y Co. en este continente, siendo su organizador el entonces joven don Juan Gildemeister, de escasos 20 años de edad. Descendiente de una de las principales familias patricias de la ciudad libre de Bremen, el audaz muchacho se dirigió a Sudamérica en un velero de su propiedad, que debía iniciar una activa línea de navegación transatlántica, y provisto de un valioso cargamento de mercaderías, arribó al Perú, después de un novelesco viaje por las costas del Brasil, el Cabo de Hornos y el litoral de Chile.

Ya en aquella ocasión pudo conocer el fundador de la casa en Sudamérica este interesante país que tanta importancia adquiriría con el correr de los años para las actividades de la firma que él estableciera en el Perú.

Dedicado, en un principio, al negocio de importación y exportación, el ojo avizor de don Juan Gildemeister descubrió pronto la gran importancia que podría adquirir la explotación del salitre. En esos tiempos todas las fuentes productoras se encontraban aun en territorio peruano. En 1854 se estableció una oficina en Iquique para centralizar allí las importantes operaciones salitreras que, gracias a las grandes inversiones de la casa Gildemeister, habían tomado mucho auge.

Al mismo tiempo la casa matriz en Lima dedicaba sus mejores esfuerzos al fomento de la industria azucarera, adquiriendo, al efecto, algunas de las principales haciendas para someterlas a la intensiva e inteligente explotación de técnicos y especialistas en la materia.

A consecuencia de la guerra del Pacífico, con la anexión de los territorios salitreros a Chile, la casa Gildemeister de Iquique pasó a ser en 1879 una empresa chilena. En este nuevo carácter, Gildemeister y Co. contribuyeron siempre con gran entusiasmo y energía, invirtiendo cuantiosos capitales, al desarrollo y perfeccionamiento de la industria salitrera, marchando en toda época a la cabeza, en materia de instalaciones y maquinarias y de organización ejemplar.

En el año 1908, se fundó la sucursal de Antofagasta a la cual siguió la casa de Valparaíso, hoy casa matriz de la firma, bajo la dirección del señor Augusto Thiermann, y abriendo posteriormente sus puertas en forma sucesiva las oficinas de Santiago y Concepción.

El gerente de la oficina de Concepción, el señor Walter Myohl es al mismo tiempo gerente de la Cía. Molinera de Tomé, negocio que depende de la oficina de Gildemeister y Co. Esta oficina tiene igualmente a su cargo la dirección de la Fábrica de Abonos "Penco", donde se elabora el tan conocido "Abono de Huesos de Penco" que, por su absoluta garantía de calidad forma un abono de reconocida bondad entre los agricultores.

La firma de Concepción mantiene en la zona comprendida entre San Javier hasta Puerto Montt un vasto número de agentes y representantes y está así íntimamente ligada con la agricultura y el comercio de esta vasta y próspera zona.

Hoy día, bajo el prestigio de la firma Gildemeister y Co., y con la garantía de las marcas de reputación mundial que ella representa, el ramo de maquinaria agrícola, especialmente, ha llegado a constituír uno de esos aspectos más interesantes de las actividades de esta casa. En efecto, son ya de todos conocidos los nombres de "LANZ" y "RUD. SACK", dos sellos inconfundibles de calidad y buen servicio. La experiencia de largos años de Gildemeister y Co. en Chile, con esta maquinaria alemana, constituye una garantía para la agricultura chilena de que sólo se trae al país verdaderamente lo más adecuado para las condiciones locales. Valga decir que cada máquina es ensayada prácticamente con el mayor esmero antes de decidir su introducción en el mercado.

La mecanización de las labores agrícolas con sus incalculables beneficios ha sido, pues, una de las tareas de más amplia repercusión a que se ha abocado la casa Gildemeister. Pasan ya de 500 los incomparables tractores "LANZ" a petróleo crudo que prestan desde más de quince años sus ininterrumpidos servicios a la agricultura chilena a lo largo de todo el territorio, desde Arica — en el valle de Camarones — hasta Puerto Montt.

Con su motor sencillísimo de un sólo cilindro y su construcción sólida, estos tractores han demostrado ser los más apropiados para el trabajo de los campos chilenos. Se complementan estas máquinas, en todos sus modelos, con arados, rastras y sembradoras de la renombrada fábrica "Rud. Sack". Esta, junto con la de "Lanz" son las dos fábricas de maquinaria agrícola más importantes y antiguas de Europa.

El programa de fabricación de RUD-SACK incluye también una extensa variedad de arados, rastras, rodillos, sembradoras, etc., para tiro animal, de todo lo cual trae la casa Gildemeister una bien estudiada selección.

En el extenso surtido de máquinas que importa en la actualidad la casa Gildemeister se destacan también las conocidas abonadoras "WESTFALIA", y toda la línea de máquinas para cosechar de LANZ, como ser segadoras y rastrillos de pasto, segadoras atadoras de trigo, cosechadoras de papas y, además, las espléndidas trilladoras de acero.

También de los Estados Unidos se trae lo mejor en materia de prensas para enfardar y picadoras-ensiladoras "WHITMAN" y "GEHL", respectivamente.

En el ramo de motores están ampliamente difundidos los Diesel "GUELDNER" y los pequeños motorcitos a parafina "MONARCH".

Para todas sus máquinas la casa Gildemeister mantiene, como es natural, un espléndido servicio a base de grandes stocks de piezas de repuestos y un numerosísimo personal técnico. La debida atención de cualquiera máquina a lo largo de sus muchos años de trabajo, sólo es posible con una organización ejemplar del servicio, respaldeado por una poderosa y sólida organización económica del importador.

Durante toda la larga vida de la firma, los miembros de la familia Gildemeister que han estado al frente de los negocios en Chile y en el Perú han sabido, no solamente mantener en su excelente pie a la firma, sino que, por encima de todo, darle brillo y prestigio comercial, con su talento, gran visión y noble tradición. En la actualidad, la dirección de la firma en Chile está en manos de don Siegfried T. Gildemeister, que reside en Viña del Mar. El señor Gildemeister se dedicó desde muy joven a los negocios en Chile, de la empresa fundada por sus antepasados, debiéndose a sus constantes desvelos la situación descollante en que esta fecha encuentra a su firma.



Edificio que ocupa la Casa Gildemeister en nuestra ciudad

Diez exposiciones se han efectuado en nuestra ciudad hasta la fecha

Según los datos escasos que se tienen en archivos la primera exposición oficial se efectuó en 1902. — Un incendio destruyó, hace años, archivos que contenían datos preciosos. — Las exposiciones que se realizaron durante los años 1904, 1913, 1914, 1915, 1916, 1920, 1927 y 1933

En nuestro deseo de dar una completa reseña histórica de las exposiciones realizadas desde la fundación de la Sociedad Agrícola del Sur, nos acercamos ayer a sus dirigentes en busca de datos que pudieran ser de interés para el público. Debido a un incendio en el que se perdió el archivo de la Sociedad se desconocen la historia de esta importante institución y todos los datos de que se puede disponer solo dan pequeñas reseñas de las antiguas exposiciones.

En las actas de la Sociedad del mes de septiembre de 1902 se habla de los preparativos que en aquella época ocupaban la atención del directorio para organizar la Exposición que debía realizarse en el mes de noviembre de ese año, en los terrenos ubicados al frente del Cuartel de Ingenieros Militares, los mismo actuales terrenos que ocupan los modernos pabellones de la industria y el comercio.

Esta Exposiciónes Agrícolas se inicaron el año 1902, siendo en aquella época Intendente de la Provincia, don Agustín Vargas Novoa. Esta primera Exposición se realizó con gran brillo, cooperando el gobierno en forma amplia al mayor éxito de la fiesta. Los concursos populares estuvieron en todo su esplendor y las mantas de los huasos pusieron su nota típica en las corridas y en los indispensables concursos de cuecas.

Otras Exposiciones se han realizado los años 1904; 1913; 1914; 1915; 1916; 1920; 1927; y la última en 1933. En todas ellas se ha hecho evidente el paulatino progreso de los diferentes industrias y de los productos agrícolas presentados, como así mismo las innovaciones en los pabellones y en la manera de exponer los productos al público, hasta llegar a las construcciones definitivas del actual local.

Solo el 23 de enero de 1930 se promulgó la Ley N.o 4797 que concede a la Sociedad Agrícola del Sur, la propiedad de los terrenos y edificios del local de la Exposición.

En todas las anteriores presentaciones han tenido una participación destacada las fuerzas militares. El año 1927 también se hizo presente la aviación, mandando una escuadrilla de aviones que evolucionó sobre la ciudad.

En ese año las compañías Heraldo Film y Concepción Film se fusionaron para colaborar en la filmación de una película que reflejara los progresos alcanzados y los diferentes aspectos de las festividades.

Esta película fué exhibida como actualidades de "El Mercurio".

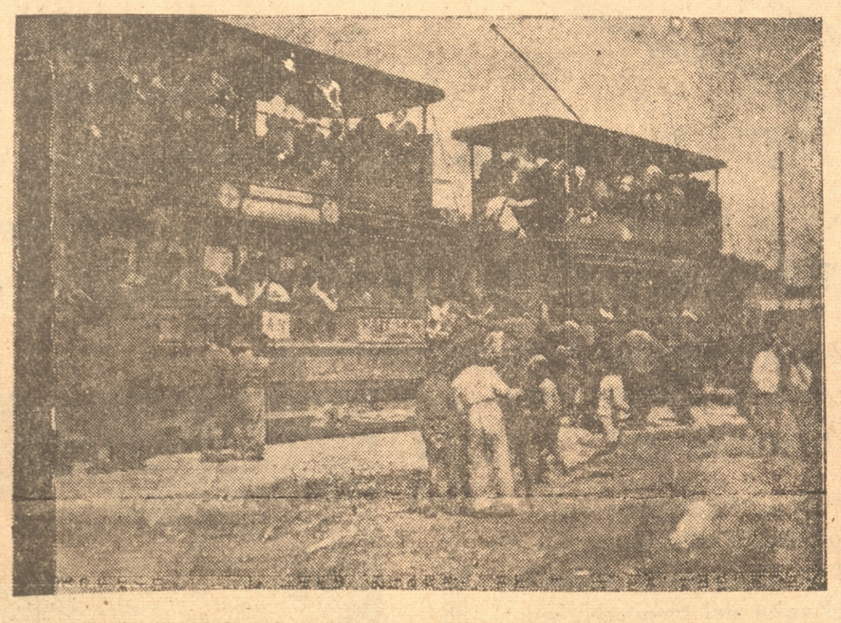

Numerosos niños de las Escuelas visitaron la Exposición en la mañana de ayer. Allí les fué repartida leche en grandes cantidades

¡Consulte su Suerte!
Con el profesor-quiróSofo
OMAR BUSCH
Precios módicos, atiende de 11 a 12 y de 14 a 20 horas en
RESIDENCIAL DUQUE
PIEZA 13
BARROS ARANA 739

Dolores en las Coyunturas

Su descuido significa peligro.



Dolores sordos, sensación de "frío" profundo; punzadas como puñaladas al hacer cualquier movimiento, sin contar que la más leve variación en la atmósfera es anunciada por dolorosos síntomas.

Lo más probable es que sus articulaciones estén invadidas por los diminutos cristales de ácido úrico, que inflaman e irritan los tejidos.

Cuanto más pronto haya facilitado la eliminación de este ácido úrico y demás desechos nocivos, tanto más rápida será su mejoría.

Las Píldoras De Witt para los Riñones y la Vejiga facilitan una mejor eliminación de dichos venenos y no tardan en proporcionar alivio.

Vale la pena ensayar un medicamento que ha ganado fama bien merecida en cinco continentes. Por otra parte, su uso no importa peligro alguno. Las Píldoras De Witt están libres de drogas nocivas que puedan dañar el organismo.

Píldoras DE WITT
(M. R.)
PARA LOS RIÑONES Y LA VEJIGA
Indicadas para REUMATISMO, CIATICA, DOLOR DE CINTURA, TRASTORNOS DE LOS RIÑONES, MOLESTIAS DE LA VEJIGA y en general, enfermedades producidas por el exceso de ácido úrico.
Preparadas a base de extractos medicinales de Pichi, Buchú, Enebro y Uva Ursi como diuréticos y Azul de Metileno como desinfectante.

Las píldoras de Witt legítimas no se venden sueltas

REMATES EN LAS AGENCIAS
HOY JUEVES 17 DE NOVIEMBRE EN CONCEPCION
VENCIMIENTO AL 5 DE NOVIEMBRE
9 Hrs. La Reina 90540|91984 y 35540|37497. Maipú N.o 245.
14 Hrs. La Campana 6164|7092 y 55251|55770. Maipú N.o 900.
18 Hrs. Estrella de Oro 61534|62293 y 11996|13499. Maipú N.o 483.
LAS PRENDAS ESTARAN A LA VISTA DEL PUBLICO DOS HORAS ANTES DEL REMATE. PAGO AL CONTADO.
EL INSPECTOR

Exámenes de admisión para aspirantes a alumnos de la Escuela Normal de Chillán habrá en Concepción

Se efectuarán en el local de la Escuela N.o 3 el 30 y el 31 de diciembre próximo. — Otras ciudades en que se tomarán estas pruebas

El Supremo Gobierno ha resuelto proveer 30 plazas de alumnos para la Escuela Normal de Chillán en el año próximo. Podrán acogerse al concurso, únicamente los alumnos con residencia en las provincias de Aconcagua a Magallanes, inclusive.

Los exámenes se verificarán en los lugares y fechas que se indican a continuación:

TALCA. — Del 2 al 5 de enero. Local: Escuela N.o 5 de Talca a las 8 horas.

CHILLAN. — Del 26 al 29 de diciembre. Local: Escuela Normal, desde las 8 horas.

CONCEPCION. — Del 30 al 31 de diciembre. Local: Escuela N.o 3 de Concepción, a las 8 horas.

ANGOL. — Del 26 al 29 de diciembre en el local de la Escuela Normal, a las 8 horas.

TEMUCO. — Del 2 al 4 de enero en el local de la Escuela N.o 2, a las 8 horas.

VALDIVIA. — Del 6 al 8 de enero, en el local de la Escuela N.o 2 de Valdivia, a las 8 horas

PUERTO MONTT — Del 26 al 28 de diciembre, en el local de la Escuela N.o 1 de Puerto Montt, a las 8 horas.

ANCUD. — Del 30 de diciembre al 3 de enero, en la Escuela Normal de Ancud a las 8 horas.

CASTRO. — Del 4 al 6 de enero en el local de la Escuela N.o 2, a las 8 horas.

MAGALLANES. — Del 27 al 23 de diciembre en el local de la Escuela N.o 7, a las 8 horas.

REVELE DISTINCION
VISTIENDO EN LA ACREDITADA
SASTRERIA STANDARD
CONCEPCION
CAUPOLICAN 679 — FONO 67
CUENTA CON CASIMIRES IMPORTADOS Y NACIONALES. CORTADOR TITULADO EN BUENOS AIRES.

VISITA AL PUERTO DE TOME HARAN ALUMNOS DEL COLEGIO SALESIANO

Van especialmente invitados. — Interesante programa de la visita

Especialmente invitados por la Colonia Italiana de Tomé los alumnos del Colegio Salesiano que integran el Batallón Don Bosco el próximo domingo 20 se efectuará una interesante visita de instrucción al hermoso puerto industrial de Tomé.

El Revdo. Sr. Director del Instituto Salesiano Domingo Savio y Escuelas Profesionales de Artes y Oficios, aceptó muy agradecido el ofrecimiento generoso y se trasladará a la ciudad de Tomé con la banda de músicos al completo. Es decir: Banda de guerra, banda de clarines y banda instrumental.

El programa que se desarrollará es muy variado e interesante.

Llegarán los alumnos en coches especiales y en seguida se dirigirán a la Iglesia Parroquial en donde el Sr. Cura Párroco con todo cariño les ofrecerá toda clase de facilidades. Allí el mismo Sr. Cura Párroco cantará la Misa solemne y los jóvenes ejecutarán bajo la dirección del maestro Bamelli la Misa Pontifical de Perossi a tres voces.

Terminada la Misa los componentes del Batallón se reunirán en la plaza y al toque del Himno Nacional llevarán hasta el Monumento de Arturo Prat una corona de flores naturales. A continuación se organizarán para el desfile de honor ante las autoridades y ante toda la colectividad italiana.

En la tarde, después del almuerzo preparado con la acostumbrada pericia por las damas de la Colonia, tomarán parte en la gran función en honor de Cristo Rey. Amenizarán con la música y cantos dicha solemne función que será uno de los actos más llamativos de la jornada. Después del acto religioso los alumnos darán al público con su repertorio artístico teatral una función de gala con los interesantes Bocetos "Lucifer" y "Muertos que hablan". La visita por el interés con que viene preparada promete éxito completo.

ALIDA RUBE
Por la Astrología y psicoanálisis, puede indicarle rumbos, solucionarle conflictos y aconsejarla oportunamente. Consúltela: BARROS ARANA 439
11621

Administración de Propiedades Urbanas
Como siempre mi Oficina presta especial atención a esta sección de Confianza. Se encarga de la oportuna percepción de los arriendos, paga todas las contribuciones, vigila por su buena conservación de los edificios y ejecuta de acuerdo con el propietario los arreglos indispensables, etc.
Solicite pormenores:
ALEJANDRO DEL RIO
CORREDOR DE COMERCIO
O'Higgins 366—CONCEPCION—Casilla 378—Teléfono 15

Contribuya con su visita al esfuerzo generoso que la Ilustre Municipalidad y pueblo de Concepción, ha querido demostrar el Progreso Agrícola, Industrial y Comercial, en la Gran Exposición que se inaugura Hoy, y para ello la

Gran Zapatería

LA SOMBRA

Freire 690

ha contribuido con la exhibición en sus vitrinas de los más modernos modelos de Calzado

---

Señor Viticultor:

Desbloquéese abonando con

SALITRE

100 Kgs. de Salitre producen como término medio, 1.000 litros de vino

Aplique 300 kilógramos por cuadra de SALITRE POTASICO

Folletos y consultas técnicas gratuitas:

Chillán - Casilla 410

COMPRE SU SALITRE A:

Ferrocarriles del Estado, Caja de Crédito Agrario, Sociedad Nacional de Agricultura, S. A. C. Saavedra, Bénard y depósitos locales

---

Para todo visitante:

CONFITERIA Palet DESDE 1906

Le hará pasar momentos de sana alegría y que recordará por mucho tiempo

TEA ROOM

PERMITANOS DEMOSTRARLE **COMO**

reducir sus gastos de transporte

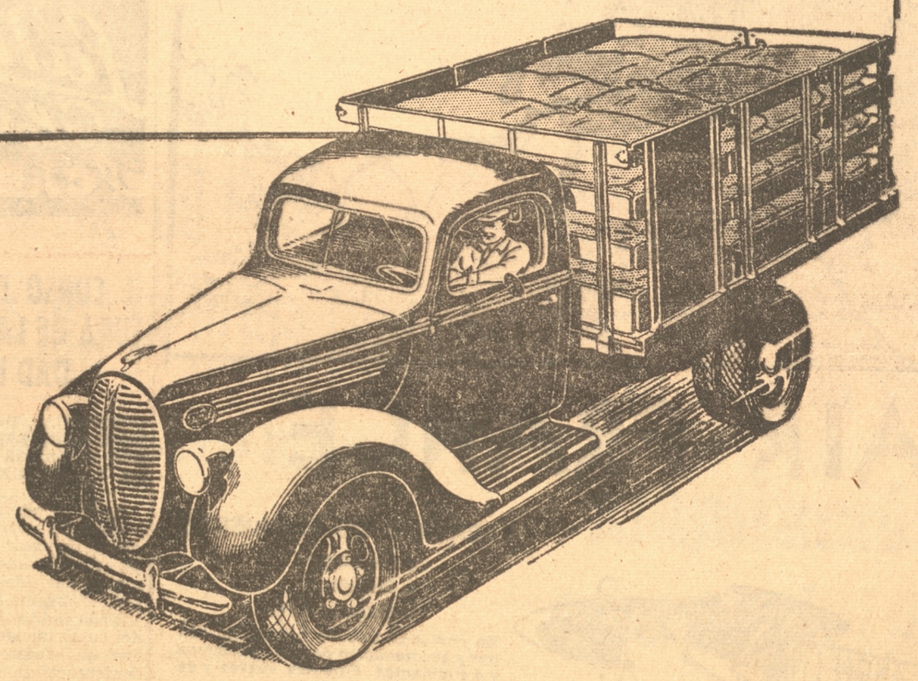

JUSTAMENTE en su mismo trabajo . . . con sus propias cargas y bajo sus mismas condiciones de operación Ud. puede probar la economía Ford V-8. Esta oferta ni le cuesta ni le obliga a nada.

Todo lo que le pedimos es, unicamente, que Ud. use nuestro demostrador en lugar del camión que usa actualmente . . . Fíjese Ud. bien en su gasto de operación . . . averigue con qué rapidez hace el trabajo. Cada camión, o unidad comercial, debe comprarse por los hechos, y no por lo que de él se diga.

Avísenos hoy cuando quiere Ud. tener su "prueba-práctica."

Herman Hnos. y Gastellú Ltda.

Concesionarios Ford Autorizados

CAMIONES Y UNIDADES COMERCIALES **FORD V-8**

El presidente de la Sociedad Agrícola formula interesantes declaraciones sobre la Exposición

Factores poderosos han influído en el lucimiento de esta Exposición. — Factores en contra que ha tenido. — El esfuerzo de los hombres de trabajo de esta tierra permitirá realizar exposiciones anuales. — Causas que han influído en la no concurrencia de algunos productores de la región

Habiendo despertado sumo interés en el público la realización de la presente Exposición, y siendo, en verdad este torneo un grandioso despliegue de esfuerzo para demostrar la pujanza de los hombres de trabajo de esta tierra, creímos de interés entrevistar al presidente de la Sociedad Agrícola del Sur, señor Carlos Allende Navarro, quien sabiendo el objeto de nuestra visita, nos dijo lo siguiente:

"Bien se podría decir qué el resultado de esta Exposición ha sido magnífico, pues, ha habido factores poderosos que la han hecho tan lucida como se podía esperar no existir en nuestra región elementos importantes y valiosos que bien pueden dar margen para efectuar exposiciones de primer orden en el sentido de la manifestación del desarrollo de las industrias, la ganadería y la agricultura.

Tenemos en la región criaderos de primera clase que pueden enriquecer las exposiciones que se efectúen en nuestra ciudad, sin necesidad de recurrir a otras regiones fuera del radio que controla Concepción.

Los factores que han contribuido a que no sea más espectacular esta Exposición, a pesar que ha sido un verdadero éxito, es el azote de enfermedades como la epizootia, que ha invadido los campos y que ha restado brillo a la presentación, por su número, como se esperaba.

Además, los factores políticos, la cadena de exposiciones que ha venido celebrándose en varias ciudades del país, y la poca preparación con que se ha podido contar, pues, todo ha tenido que improvisarse a la carrera.

Pero, sobre este importante asunto, ya se ha tomado una determinación que seguramente remediará en el futuro todas las deficiencias que se han notado en el actual torneo.

Se ha estudiado una fórmula para subsanar esta deficiencia; y en que en la próxima sesión de la "Sociedad Agrícola del Sur" se va a proponer la creación de un comité de carácter permanente, para que tenga bajo su cuidado la responsabilidad de estudiar todo lo relacionado con las futuras exposiciones que se celebrarán en nuestra ciudad, y que se tiene el propósito de realizarlas anualmente.

Nosotros los penquistas estamos en situación de poder realizar esta clase de torneos anualmente, sin necesidad de recurrir a otras zonas de producción, pues, como les acabo de decir, tenemos criaderos magníficos que pueden competir con los mejores del país en toda clase de animales, tanto finos, de pura raza, como mestizos en vacunos de carne y leche, y lanares.

Lo mismo se puede decir de caballares. Los caballos que se han presentado ante los jurados, son de primer orden, y nada hay que envidiar a los demás regiones, tanto del sur como del norte y centro del país.

Las industrias solamente dan para realizar una Exposición como no puede haber otra en ninguna parte de Chile, y si ahora no han concurrido, como podía haber sucedido, ha sido porque ya estaban comprometidas en las otras exposiciones, tanto la de Santiago como las de Temuco y Osorno; pero, una vez que se inicie el período constante de estos torneos estas industrias tendrán la ocasión de exponer en su propia zona sus valiosos productos que actualmente están compitiendo con los europeos.

Fuera de las fábricas de paños y tejidos de algodón, tenemos también una multitud de establecimientos en que se industrializa el acero en la confección de maquinarias y herramientas para el uso de varias labores y actividades, pues hay maestranzas en que se fabrican artefactos iguales a los que se construyen en el viejo continente sin desmerecer en calidad y hermosura.

A pesar de las causas que les he indicado, de que por la epizootia no han concurrido los criaderos con el número de animales necesarios para dar el brillo que merece esta Exposición, se verá que en el concurso de vacas lecheras habrá una verdadera sorpresa por la calidad de los animales expuestos, y la variedad de razas que concurrirán, pues en todos los tipos habrá buenos ejemplares que atraerán la atención de los entendidos.

En lanares tenemos muy buenos pero tampoco han podido venir todos los planteles por causas ajenas a la voluntad de sus dueños.

Por todo lo que les acabo de expresar, pueden ver que esta Exposición será un éxito completo, y dará margen para continuar con estos torneos anualmente, para lo cual ya se han acordado las medidas necesarias como la creación del comité permanente que se va a preocupar de esta cuestión.

Podríamos decir que esta Exposición es como una especie de ensayo o preparación para el futuro, en vista de la multitud de buenos elementos de que disponemos en nuestra zona que es rica, en todo el sentido de la palabra, relacionada con la ganadería, la agricultura y el gran fuerte de las numerosas y variadas industrias que poseemos y que han dado renombre a nuestra ciudad y región.

Pueden decir Uds. que en, verdad, este torneo ha despertado un gran entusiasmo en los criaderos de la región, las industrias y el público en general.

Podemos estar orgullosos los penquistas de esta clase de torneos en que se pone de manifiesto el esfuerzo de todos los que laboramos por el progreso de esta región que tiene títulos suficientes para ocupar el puesto que ocupa en las actividades nacionales".

Durante los días de la Exposición se modificará el tránsito en la ciudad

En calle Barros Arana habrá tránsito de vehículos en una sola dirección debiendo hacerse desde la Estación Central hasta la primera cuadra de Irarrázaval. — El regreso de los vehículos al centro de la ciudad. — Interesante decreto al respecto dictó ayer el Alcalde, señor Abraham Romero

El Alcalde, señor Romero, dictó ayer un importante decreto que modifica el tránsito durante los días que dure la Exposición. Las disposiciones de este decreto afectan el tránsito de toda clase de vehículos, especialmente de automóviles, camiones, góndolas, microbuses, etc. Además el decreto prohibe el estacionamiento de vehículos en Barros Arana entre las de Aníbal Pinto y Colo Colo donde funcionará el boulevard.

El decreto de que hacemos referencia es el siguiente:

Concepción, 16 de Nov. de 1938

N.o 183 VISTOS: lo informado por el Departamento de Inspección Local y Tránsito y las atribuciones que me confiere el Art. 111 del Decreto Supremo N.o 1642, de 18 de abril de 1934, sobre Organización y Atribuciones de las Municipalidades,

DECRETO:

1.o— Modifícase el Art. 34 de la ordenanza del tránsito, durante los días jueves 17; viernes 18; sábado 19 y domingo 20 del presente, con motivo de verificarse la Exposición Agrícola, Ganadera e Industrial, en el sentido de que se establece el tránsito de vehículos en una sola dirección en la calle Barros Arana, debiendo hacerse a contar desde la Estación Central hasta la primera cuadra de Irarrázaval, en el empalme con la calle Freire.

Los vehículos que regresen desde la Exposición, deberán seguir el recorrido de Collao, Irarrázaval, Freire, y los que deben tomar la calle O'Higgins deberán hacerlo doblando en Ainavillo o en Galvarino.

2.o— Los vehículos que lleven dirección hacia la Exposición, después de seguir la Av. Irarrazabal, tomarán la prolongación de Maipú, en el punto de intersección de estas dos vías, donde habrá tránsito en sentido único; los vehículos que regresen de la Exposición, deberán tomar la Av. Irarrázabal al termino de Collao.

3.o— La circulación de vehículos en la Av. Collao se hará en la forma siguiente: vehículos de ida, seguirán el costado derecho de la Avenida (el adoquinado); los de regreso tomarán también el costado derecho o sea, el camino de tierra que queda junto a los cuarteles militares y al Estadio Municipal.

4.o— El estacionamiento y circulación de los vehículos en las inmediaciones de la Exposición, se hará en la forma siguiente: los microbuses y las góndolas llegarán hasta el puente sobre el estero "Nonguén" desde donde regresarán tomando siempre la vía de su derecha; la circulación de los demás vehículos se hará por la calzada externa que existe en la plaza Caupolicán, con prohibición de utilizar la recta interior; los automóviles de las autoridades ocuparán los primeros 50 metros de la Avenida principal de entrada de la Escuela Industrial; los automóviles particulares se estacionarán a continuación de los vehículos de las autoridades, y los que no tengan cabida en este sitio, podrán ocupar los primeros 50 metros del camino a Bulnes, a contar desde la plaza Caupolicán, dejando, sí, expedita la vía de éste; los automóviles de arriendo se colocarán a continuación de los automóviles particulares que se ubiquen en el comienzo del camino a Búlnes; tanto los automóviles de arriendo como los automóviles particulares que tomen colocación en el comienzo del camino a Búlnes, lo harán perpendicularmente a la muralla de la Escuela Industrial; los coches se ubicarán en línea, en el costado opuesto, frente al paradero destinado a los automóviles de arriendo, lo más cercano posible de las soleras.

5.o— Se prohibe el estacionamiento de coches durante los días arriba indicados en la cuadra de Barros Arana, comprendida entre las calles de Aníbal Pinto y Colo Colo, donde funcionará el boulevard.

6.o— Para los efectos del cumplimiento del Decreto N.o 181, de fecha 15 del presente, respecto a la circulación de los autobuses y microbuses que correrán de Talcahuano hasta la Exposición, se declara estacionamiento reservado para estos vehículos, un espacio de 20 metros, a contar desde la esquina de Caupolicán hacia Rengo, por Barros Arana, y de la esquina de A. Pinto hacia Caupolicán, en la misma calle, el primero para los autobuses y el segundo para los microbuses.

Las infracciones al presente Decreto serán sancionadas de conformidad con lo prescrito en el inc. 17º del Art. 111, de la Ley de Organización y Atribuciones de las Municipalidades.

Anótese, comuníquese y publíquese.— Abraham Romero G., Alcalde.— Ramiro Troncoso V., Secretario.

EXPOSICION HARA LA ESCUELA TECNICA FEMENINA LOCAL

PARTICIPARA EN LA EXPOSICION ORGANIZADA POR LA SOCIEDAD AGRICOLA DEL SUR

Se nos informa que la exposición que anualmente presenta al público la Escuela Técnica Femenina, tendrá lugar este año en el local de la Exposición Agrícola y Ganadera organizada por la Sociedad Agrícola del Sur.

Durante los días 17, 18, 19 y 20 del presente exhibirá allí los trabajos confeccionados por las alumnas los cuales podrán ser admirados a toda hora por el público que visite el stand que ocupará.

La dirección del establecimiento que, como en años anteriores, el público sabrá premiar el esfuerzo del profesorado y las alumnas favorecidas con su visita.

Potente iluminación habrá con motivo de la Exposición

La ciudad presentará un aspecto fantásticamente novedoso. — Preocupación preferente del Alcalde, señor Romero, han sido estos trabajos. — También se ha preocupado de la construcción de un refugio al final de la Avenida Collao para que los pasajeros de los tranvías puedan bajarse y movilizarse sin peligro alguno, hasta el local de la Exposición

No puede ocultarse que es notabble el efecto que ofrece la calle Barros Arana, desde la altura de Rengo hasta la de Lientur, con la excelente iluminación dispuesta por la Alcaldía con ocasión de celebrarse, a partir desde hoy, la Exposición Agrícola, Ganadera e Industrial. El golpe de vista es luminoso y amable, y convida a recorrerla, particularmente en el sector expresado en que el poder lumínico se ha aumentado en un ciento y hasta en un dosciento por ciento.

Los focos colocados sobre la nueva postación de concreto y cemento son de ciento cincuenta, doscientos y trescientas bujías; y el tono esmerilado de los focos da a la iluminación un color elegante.

La Avenida Miguel Ignacio Collao, que es la arteria que conduce hasta el sitio de la Exposición, ha mejorado notablemente su alumbrado. Y en esta tarea, como en la iluminación de la calle Barros Arana, han intervenido personalmente el Alcalde señor Romero, el Director y el sub Director de Obras Municipales, señores del Castillo y Torres.

En la Plaza Caupolicán y en esquineros mismos de ésta, que se halla frente a la entrada de la Exposición, se han colocado también focos de potente luz, que dan un colorido agradable al frontis del sitio del torneo.

En cuanto a los arreglos de la Avenida Collao, el Alcalde y funcionarios municipales directamente vinculados a la labor, entre éstos los señores del Castillo y Torres, don Enrique van Reysselbergher, Director del Tránsito y José del C. Moraga, Jefe del Departamento de Aseo, no se han dado punto de reposo para que tan importante vía quede en las mejores condiciones para ser transitada.

Al término de la línea de tranvías, se ha dispuesto un extenso refugio para que los viajeros que ocupen el tranvía puedan bajarse y movilizarse sin peligro y sin atropellamientos hasta el recinto de la Exposición.

En el sector Oriente de la Avenida Collao, se han hecho arreglos de consideración, sea para dejar firme y parejo el terreno, como para hacer eficaz el riego y conservación de la Avenida que sufrirá muy pesadas cargas de movilización humana.

El Alcalde tiene dispuesto una atención permanente de la Avenida, durante los días del torneo, con cuadrillas de trabajadores que enmienden y arreglen los desperfectos, y con medidas constantes de riego, de manera que se eviten las molestias de años pasados, en que el polvo mortificó considerablemente al público.

El estacionamiento y circulación de autos particulares y de arrendamiento, de autobuses y de microbuses, está regulado cuidadosamente, como así mismo los sitios de cruces en las calles Barros Arana y Galvarino y Ainavillo.

En los sitios de cruces, habrá disminución de la velocidad de los carruajes; carabineros de punto fijo, que la dirección del servicio ha ordenado que los haya en número suficiente, poniendo en juego la máxima y laudable colaboración que Carabineros de Chile aportan siempre en la movilización en la ciudad y en el orden general; y discos visibles de señalización para el tránsito y cuidado en la marcha y dirección de los carruajes.

El servicio de tranvías se ha prometido al señor Alcalde por el Administrador de la Cía., señor Fuller, que se hará con la máxima eficiencia que permitan los medios de que dispone la Empresa. 24 tranvías servirán para movilizar, intermitentemente, la población que acudirá al sitio del gran torneo que hoy se inaugura.

UN GRAN ACONTECIMIENTO FUE LA PRESENTACION DE GIMNASIA HECHA AYER POR EL INSTITUTO COMERCIAL

GRAN PUBLICO SE CONGREGO EN EL ESTADIO.—LA PRESENTACION DE LAS DAMAS.— LOS EJERCICIOS DE LOS VARONES ARRANCARON APLAUSOS. — LA CASA BAYER COLABORO CON SU MICROFONO

Ayer se realizó en el Estadio la presentación de gimnasia con la cual el Instituto Comercial de esta ciudad cerró sus dos secciones daba término a las actividades del ramo.

Un público numerosísimo se dió cita desde temprano al local, haciéndose estrecha la tribuna y lugares cercanos para contener a los espectadores.

Las presentaciones en sí fueron exitosas, destacándose la actuación de los ejercicios realizados por el grupo masculino, el que en forma concienzuda actuó en forma admirable.

LOS EJERCICIOS DE LAS DAMAS

La profesora señorita Ana Moena se granjeó los aplausos al hacer ejecutar ejercicios de diversas series y grupos en los cuales las alumnas demostraron buena preparación.

El público premió con manifestaciones de aplausos los ejercicios más vistosos, estimulando al grupo de gimnastas.

La profesora señora Llanos hizo la demostración de un juego novedoso: Posta con base, juego que repetido entusiasmó en forma al público y participantes.

LA PRESENTACION DE LOS VARONES

Terminada la presentación femenina, desfilaron en forma impecable los alumnos con la bandera al frente y luego se ordenaron en forma sencilla y elegante para el desarrollo de las series de ejercicios, todos los cuales fueron ejecutados con regularidad y corrección arrancando aplausos espontáneos de los asistentes.

Como intermedio se realizó una variada demostración de juegos por parte de cada curso participante en la revista, juegos todos del agrado de la concurrencia; destacándose por su ejecución y belleza: los carros humanos, la voltereta con apoyo y la posta con saltos invertidos. Este último en especial creemos que fué el mejor y más novedoso.

Siguieron ejercicios de aplicación: a la Esgrima, al lanzamiento y batimiento, etc. y por último las demostraciones de estilos de diversos saltos y pequeño desfile final.

LA CASA BAYER COLABORO CON SU MICROFONO

Nota simpatiquísima fué la presentación en la cancha del gran carro Bayer de la conocida firma, carro que ha venido a la Exposición y que fué facilitado por los jefes que andan en esta ciudad, para que por su intermedio se dieran las voces de mando.

La Casa Bayer amenizó también los intervalos con buena música.

AGRADECIMIENTOS A LOS COLABORADORES Y PUBLICO

Tenemos encargo de dar los agradecimientos a la Casa Bayer que en forma tan desinteresada colaboró en la forma eficaz que hemos expuesto, al público que premió y estimuló a los gimnastas de ambos sexos y a todas las personas que en diversa forma colaboraron al gran éxito de la presentación.

ELOGIOSOS CONCEPTOS PARA LOS PROFESORES

Pudimos oir las opiniones de profesores y padres de familia todos los cuales se demostraron entusiasmados por la actuación que les cupo a los profesores a cargo de la Revista de Gimnasia. Las profesoras señoritas Moena y señora Llanos muy acertadas. El profesor señor Lorca francamente bien. Las felicitaciones de que fué objeto nos lo muestran como en otras actividades un elemento de gran preparación y que no desmaya en las tareas que él se impone.

EL CURSO DE APICULTURA DE LA UNIVERSIDAD LOCAL

CONTINUA DESARROLLANDOSE CON EXITO.— HOY A LAS 17 HORAS SE EFECTUARA LA SEGUNDA LECCION

Ayer se verificó la primera lección del curso de apicultura que el profesor Teodoro Horzella está dictando en el Departamento Agrícola de la Universidad, O'Higgins 850.

Nada indica mejor el acierto del curso iniciado que el interés con que fuera escuchada esta conferencia por los 88 asistentes entre los cuales había 42 damas.

Mañana, siempre a las 17 horas en punto, se verificará la segunda lección, en el mismo local. Por la mañana a las 10 horas se hará una visita al colmenar instalado en el local de la exposición.

NOTAS BREVES

CARTERA PERDIDA

En el Parque Ecuador cerca del Club de Tenis, fué encontrada por L. O. carnet 74636, una cartera de señora.

La dueña puede reclamarla en Gath y Chávez.

Ofrecemos

PAPAS SEMILLAS

CORAHILLAS

larga de los canales

GRIEBE Y CIA. LTDA

Rengo 760 — Fono 682

PADRES DE FAMILIA, no olviden: Que hasta el 30 de noviembre los varones que actualmnte anden en 19 años, nacidos en el curso del año 1919 tienen obligación de inscribirse en los Registros Militares. Uds. deben obligarlos a concurrir a la Oficina de Reclutamiento.

RED AEREA MUNDIAL



AIR FRANCE

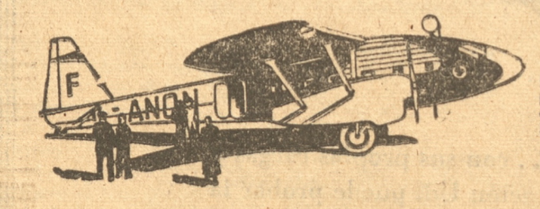

SERVICIO DE PASAJEROS

- Santiago
- Mendoza
- Buenos Aires

En comodos aviones bimotores, con bar y acomodación para 10 pasajeros y 4 tripulantes. Potentes, suaves y de incomparable estabilidad.

SALIDA DE SANTIAGO TODOS LOS SABADOS A LAS 7.30 HRS.

VIAJE A LA ARGENTINA CON CONFORT Y SEGURIDAD EN 5 HORAS DE TRANQUILO VUELO

SERVICIO DE CORRESPONDENCIA Y CARGA

- Argentina
- Uruguay
- Brasil
- EUROPA

Africa, Asia y Oceania

Horas de cierre de la correspondencia
Correo Central, SANTIAGO
Cartas ordinarias: Viernes 24 horas
Cartas certificadas: Viernes 20 horas
Correo Principal, VALPARAISO
Cartas ordinarias y certif.: Viernes: 19 horas

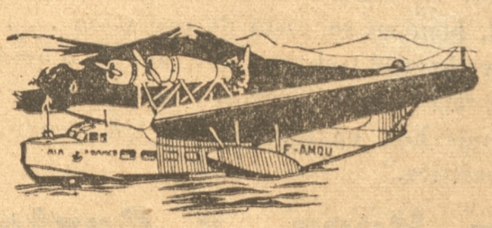

INFORMACIONES Y VENTA DE PASAJES

AIR FRANCE

Agustinas 1070 - Casilla 2248 - Teléfono 88243 - SANTIAGO
EXPRINTER Agustinas 1074 SANTIAGO
EXPRINTER Prat 895 VALPARAISO
EXPRINTER en OSORNO y PUERTO VARAS
EXPRESO VILLALONGA - Barros Arana 783 - CONCEPCION
ANDRIOLA & CIA. - Prat 344 - ANTOFAGASTA
y Agencias de Viaje de todo el país

SHAMPOO DE HUEVO

La Milo

Glorifica el CABELLO

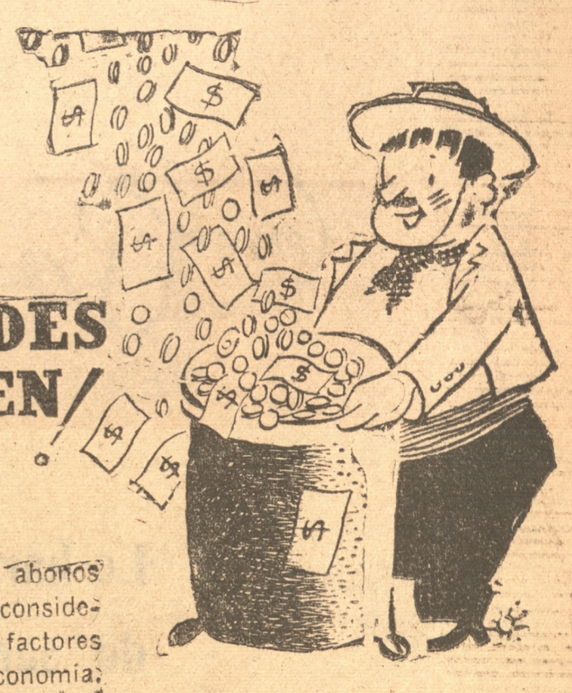

LAS UTILIDADES LLUEVEN

Al elegir los abonos es necesario tomar en consideración todos aquellos factores que signifiquen una economía; EL FOSFATO "MELON" representa un ahorro apreciable en el concepto de fletes y transportes, pués lo que por ellos se paga es de íntegro provecho por su solubilidad al ácido cítrico y al citrato de amonio. EL CARBONATO DE CAL "MELON", no ofrece ningún peligro en su traslado y encala a las tierras, para dejar los abonos en estado de ser retenidos por el suelo y absorbidos por las plantas, sin que se pierdan por infiltración.

El abono para todo cultivo

FOSFATO

CARBONATO DE CAL

El enmendador para la tierra

MELON

SOCIEDAD FABRICA DE CEMENTO DE "EL MELON"

VALPARAISO

AGENTES GENERALES WILLIAMSON BALFOUR & CIA. S. A.

Contribución valiosa a la Agricultura Nacional aporta la firma M. Gleisner y Cía., Ltda.

Su historia de 82 años de existencia está entrelazada a la historia agrícola de Chile

Las cualidades de espíritu emprendedor, tenacidad y perseverancia que distinguen a la raza alemana, son de todos conocidas. Ellas la han hecho colocarse a la vanguardia del progreso. El beneficio de estas dotes lo hemos recibido en Chile, en el adelanto creciente de las provincias de Valdivia, Temuco y Osorno, donde el esfuerzo alemán ha levantado florecientes ciudades de la nada y abierto perspectivas brillantes para la industria, el comercio y la agricultura.

CRECIMIENTO DE LA FIRMA

La firma M. Gleisner y Cía. Ltda. que fué fundada en 1856, es una prueba de lo que puede ese espíritu de la raza alemana. El joven Mauricio Gleisner, llegado a Chile a la edad de 19 años en 1851, empezó a trabajar como simple obrero en una curtiembre de Concepción. Logró independizarse a los pocos años y con los ahorros que había acumulado adquirió una pequeña propiedad en la ciudad de Nacimiento, donde construyó una curtiembre, que con los años había de convertirse en lo que es hoy la gran Casa Comercial M. Gleisner y Cía. Ltda., cuyo prestigio es reconocido en el país y en el extranjero.

Debido a la continua demanda de mercaderías en trueque por cueros y productos necesarios para su tratamiento, suministrado por los indígenas, fué adquiriendo esta industria un carácter comercial tal que ya en 1886 la firma se radicaba en Concepción en su propio local en calle Lincoyán esquina Barros Arana. La tesonera labor de don Mauricio Gleisner, que, con clara visión y talento comercial, supo dar a la firma un sólido fundamento para el desenvolvimiento de sus actividades, consiguió es: magnífico resultado.

El rápido crecimiento del comercio en Chile y la importancia cada día mayor que iban tomando las actividades desarrolladas por la firma, hizo necesario la ampliación de su base comercial. Entraron, entonces, al negocio como socios de ella los señores Wolrad Schumacher y Guillermo Geswein, con cuya ayuda se llegaron a crear las sucursales de Santiago, Talca, Talcahuano, Los Angeles, Traiguén y Osorno.

Al poco tiempo, la firma M. Gleisner y Cía. Ltda. instaló fábricas de clavos, grapas y tejidos de alambre en Concepción y Osorno, que en la actualidad abastecen la zona central del país, y fueron levantadas grandes bodegas en Concepción y Talcahuano para depositar en ellas las mercaderías traidas de Europa y Norteamérica.

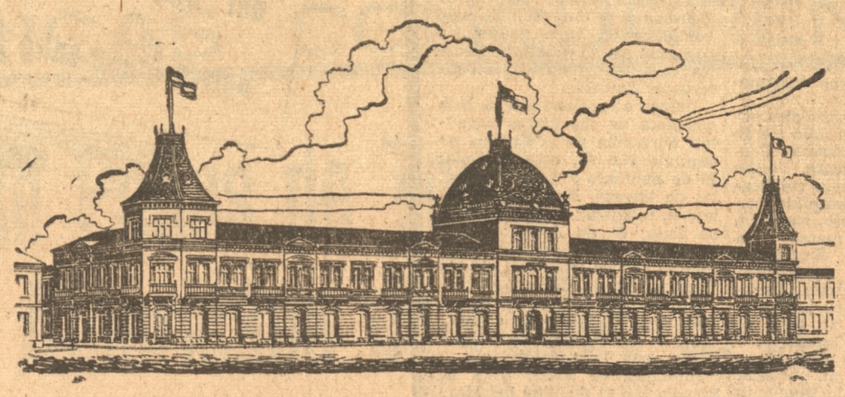

La Casa Gleisner en Concepción

ALGUNAS DE SUS ACTIVIDADES

En Sociedad con los señores John Stuck y Cía. fabrica la firma M. Gleisner y Cía. Ltda., los afamados productos de tocador "Junol", que en un espacio corto de tiempo han conquistado gran prestigio en el mercado.

La introducción en Chile de las primeras descremadoras "Alfa-Laval" merece una mención especial. Esta descremadora inventada en el año 1878 por el ingeniero sueco De Laval, tardó alrededor de 10 años en perfeccionarse y apenas existió un modelo apto para el uso, tomó su representación la Casa Gleisner, allá por el año 1890 y vendió las primeras descremadoras en Chile.

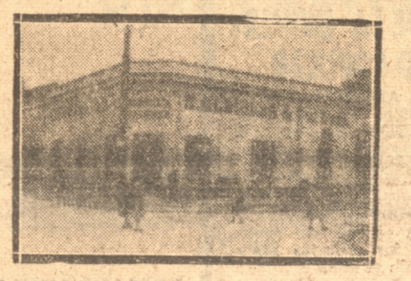

La sucursal en Traiguén

Verdadera revolución en la industria lechera trajo su aplicación en Chile. Con los antiguos métodos se perdían unos seis gramos de grasa por litro en la leche descremada. En el curso de dos generaciones, Gleisner ha vendido muchos miles de descremadoras "Alfa - Laval" en nuestro país. Esa descremadora, bien tenida, es una máquina de larga vida y hay algunas que trabajan 10 a 15 años en perfectas condiciones. El servicio de repuestos que la firma posee hace posible que aun para los modelos antiguos se consigan reponer las piezas gastadas.

Además de la "Alfa-Laval" Gleisner representa la Fábrica "Bergedorfer Eisenwerke A. G.", fabricantes de toda clase de maquinarias para lecherías, como ser batidoras, amasadoras, bombas para leche, compresores de amoniaco, pasteurizadores. Con la marca de "Astra" es conocida toda esta maquinaria.

Otra de las representaciones de la firma M. Gleisner y Cía. Ltda., de interés para la agricultura es la de la Casa Hauptner, fábrica afamada de artículos veterinarios de superior calidad y de las conocidas marcas para animales "Autocrotal".

Ha tomado también la firma Gleisner y Cía. Ltda. la iniciativa de difundir en Chile la aplicación de la desinfección en seco de las semillas, con carbonato de cobre marca "Espiga", sobradamente conocida en el comercio. Es un método de desinfección que ofrece múltiples ventajas y cuyo uso ya ha sido consagrado por la práctica de otros países. El agricultor no corre ningún riesgo al adoptarlo.

Los primeros ensayos hechos de este sistema se remontan al año 1902 y fueron ellos practicados en los centros más avanzados de la agricultura, a fin de reemplazar los métodos húmedos por otros que evitasen el uso del agua. El principio de la desinfección en seco consiste en que la semilla es mezclada con un desinfectante adecuado y finamente pulverizado. Cada grano se cubre con una capa fina adherente del desinfectante, la cual destruye los gérmenes existentes y sigue preservando al grano contra toda posible infección. Al principio este proceso fué muy engorroso, pero todos los inconvenientes se subsanaron con la introducción del tambor para desinfectar "Probat".

SU COOPERACION A LA AGRICULTURA

Desde la fundación de la Casa M. Gleisner y Cía. Ltda., datan sus vinculaciones con la agricultura nacional, como importadores de maquinarias y herramientas agrícolas.

Hace más de 45 años la firma Gleisner introdujo en Chile los afamados arados "Eckert" y desde entonces se puede decir que no hay fundo en Chile que no haya adquirido arados de esta marca.



La Firma en Talca

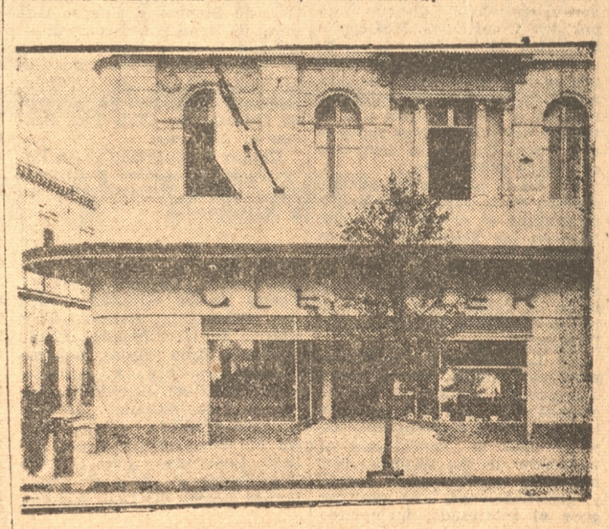

La Casa en Santiago

La planta pasteurizadora de leche de Viña del Mar fué montada por la firma Gleisner

ES UNA INSTALACION MAGNIFICA, QUE ES VERDADERO MODELO EN SU GENERO

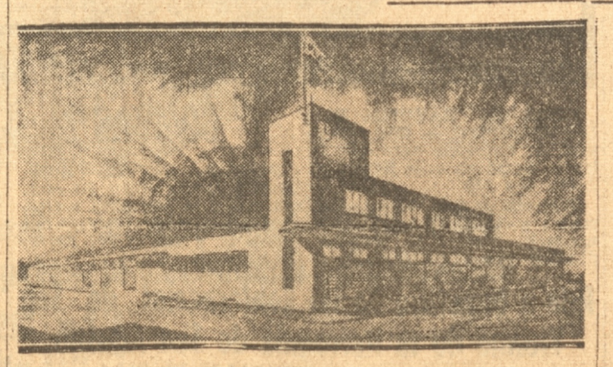

A principios de 1938 fué entregada al público la moderna planta pasteurizadora de la Unión Lechera de Aconcagua, en Viña del Mar, espléndida instalación que tuvo a cargo de la firma M. Gleisner y Cía. Ltda. Es una magnífica instalación de maquinarias, que trabajan en forma disciplinada, y que todo lo hacen, desde la pasteurización de la leche, hasta el embotellamiento de ella.

Se usa para ello el procedimiento siguiente:

Llega la leche de las haciendas cercanas en camiones é inmediatamente los químicos de la Unión Lechera proceden a examinarla, para ver si es apta para el consumo de la población; en caso contrario es destinada a uso industrial.

En grandes estanques se deposita la leche para la pasteurización y desde ese mismo instante no interviene para nada la mano del hombre. Mientras la leche se pasteuriza, los envases son lavados y esterilizados en forma que satisfaga al más exigente en materia de higiene. Se encarga de ello la máquina esterilizadora.

Una vez pasteurizada la leche pasa por innumerables cañerías y llega hasta la máquina encargada del envase. Allí se sellan las botellas con tapas de aluminio y son entregadas al público bajo la seguridad absoluta de llevar un producto sano y del más alto poder nutritivo.

En todo el procedimiento cabe observar un sistema de maquinarias que trabajan automáticamente, sin que la leche haya perdido sus cualidades nutritivas en lo más mínimo.

Todo lo relacionado con la instalación de la pasteurización estuvo a cargo de la casa M. Gleisner y Cía. Ltda., la que la montó con maquinarias "Alfa - Laval" y "Astra".

Esta planta es un verdadero modelo en su género.

82 años de labor efectiva

El fruto de 82 años de labor confundida con el progreso del comercio, de la industria y de la agricultura chilena, especialmente, es la prosperidad actual de la firma M. Gleisner y Cía. Ltda. Bajo la dirección de sus actuales socios, los señores Hans, Wolrad y Lorenz Gleisner, nietos de su fundador, y del Sr. Miguel Olivares, sus actividades prosiguen en forma siempre ascendente, acrecentando su prestigio cada día más.

Ampliación de sus actividades

Sucursales en Santiago, Talca, Talcahuano, Los Angeles, Traiguén y Osorno tiene actualmente la Casa Gleisner, cuya oficina principal está en Concepción, como se sabe. La mayoría de esas sucursales están instaladas en el corazón de importantes zonas agrícolas. Así, pues, la historia de la firma está entrelazada con la historia de la agricultura de Chile, a cuyo progreso ha contribuído y contribuye en forma tan eficaz y práctica.

HASTA POR TOCAR DISCOS EN LOCALES PUBLICOS SE DEBERA PAGAR DERECHO DE AUTOR

HA SIDO DICTADO EL DECRETO QUE REGLAMENTARA LA APLICACION DEL GRAN Y PEQUEÑO DERECHO, SEA POR PRESENTACION O EXHIBICIONES. — QUIENES DEBEN PAGAR EL PEQUEÑO DERECHO

Ultimamente, el Presidente de la República ha dictado el Decreto Nº 3753, por el cual se introducen algunas modificaciones al artículo 2º del Reglamento que trata sobre los Pequeños Derechos de Autor.

En virtud de las modificaciones que introduce este Decreto, el Derecho de Autor se divide en "Gran Derecho" y "Pequeño Derecho" fijándose la remuneración que debe pagarse por cada uno de estos derechos, y determinándose, por fin, las personas e instituciones que estarán sujetas a las nuevas disposiciones del artículo 2 del Reglamento a que hemos aludido, y cuyo texto definitivo damos a conocer a continuación.

"GRAN DERECHO" Y "PEQUEÑO DERECHO"

Se entiende por "Gran Derecho" y "Pequeño Derecho" la remuneración a porcentaje o precio fijo que debe pagarse al autor por cada representación o ejecución completa de una obra teatral, musical o cinematográfica en teatros, salas de espectáculos, cines o locales públicos".

"Los aranceles del "Gran Derecho" se fijarán por los Autores y serán puestos en conocimiento de la Dirección Superior del Teatro Nacional, a fin de que ésta fiscalice y haga efectivo su pago a quien corresponda".

EL PEQUEÑO DERECHO"

En seguida el artículo 2 del citado Reglamento entra a definir lo que se entiende por "Pequeño Derecho" diciendo que "es la remuneración que debe pagarse por las representaciones, recitaciones, exhibiciones,, radiaciones, o ejecusiones, del todo o parte, de números separados, fragmentos, arreglos o selecciones de obras teatrales, literarios, musicales o cinematográficas, ya sean representadas, habladas, cantadas, ejecusiones o difundidas por artistas, orquestas, pianos, victrolas, radios receptoras y transmisoras, discos sincronizados con películas o con cualquier método de transmisión del sonido u otros medios humanos o mecánicos, en teatros, salas de espectáculos y cines, negocios comerciales y locales públicos, en estaciones de radio etc.

QUIENES PAGARAN EL "PEQUEÑO DERECHO"

Por último, la nueva disposición introducida determina las perspectivas que estarán sujetas a cumplir con el "Pequeño Derecho" diciendo que éste debe ser pagado a la Dirección Superior del Teatro Nacional por el empresario o locatario, en conformidad al arancel fijado en este Reglamento, el que estará "obligado a detallar verídicamente en una planilla, que acompañará al pago, las obras ejecutadas y el nombre de sus autores. En las ejecusiones de radios receptoras bastará anotar en la planilla el nombre de la estación transmisora sintonizada; y en las películas el título con que éstas se hayan exhibido".

FORMA EN QUE SE APLICA LA LEY DE MEDICINA PREVENTIVA entre EMPLEADOS PUBLICOS Y PERIODISTAS

En nuestra ciudad se comenzó a aplicar esta Ley desde el primero de octubre. — El examen es obligatorio y gratuito. — Sobre los pagos de los reposos

Desde el 1.o de octubre, el Servicio Médico de la Caja de Empleados Públicos y Periodistas de esta ciudad empezó a aplicar las diferentes disposiciones de la Ley 6174 de Medicina Preventiva a todos sus imponentes.

Hasta la fecha, numerosos exámenes se han practicado, demostrando con ello el interés de los empleados, tanto públicos, semifiscales y periodistas por acogerse a los buenos beneficios de esta importante Ley de previsión social.

EXAMEN MEDICO

El Servicio Médico atiende diariamente. El examen completo consiste: Exámenes de Sangre, Orina, Rayos X y atención completa por todo el Equipo Médico, que consta de profesionales. Emitido el diagnóstico pasa a la Comisión de Medicina Preventiva que decreta los Reposos parciales o totales, que sean necesarios. De esta manera el imponente enfermo recibe durante el tiempo que dure el reposo el total de sus sueldos y no como pasa actualmente, que es del 75 o|o, 50 o|o y 25 o|o, quedando después sin sueldo.

UNA CIRCULAR

A fin de interiorizar a las reparticiones públicas, semifiscales, beneficencia, notarías, empresas periodísticas, etc., se inserta a continuación la modalidad de confeccionar las planillas de pagos, tanto parciales y totales, como igualmente la forma de proceder en todos los puntos que merezcan dudas:

Para los efectos del pago del subsidio, reposo a que se refiere el Art. 3.o, Inc. 3.o del Reglamento de la Ley 6174, sobre Medicina Preventiva, los señores habilitados deberán tener presente las normas que se señalen a continuación:

1.o Copia de los decretos que ordenen el reposo preventivo, serán enviadas directamente por las Comisiones Médicas a los Jefes de Oficina.

2.o Para evitar perturbaciones en la confección de las planillas de sueldos, los subsidios reposos se considerarán a contar del día 1.o del mes siguiente a aquel en que se decretare el reposo preventivo.

3.) En la planilla general de sueldos de la repartición a que pertenezca el empleado, y que pagaren las Tesorerías u otras reparticiones, se anotarán únicamente su nombre, indicando al margen de la planilla el número de meses que durará el reposo y el número y fecha del Decreto.

4.) Las planillas especiales para el subsidio, reposo total, que pagará la Caja, se confeccionarán en quintuplicado por los habilitados correspondientes, y en ellas se considerará el promedio de los últimos tres meses de sueldo, sobre sueldo y gratificaciones, que por ley goce el interesado, incluyendo los descuentos legales y compromisos contraídos por intermedio del habilitado.

Estas planillas excepcionales llevarán como título en forma bien visible, que diga **"Ley de Medicina Preventiva"**.

5.) Cuando se trate de reposo parciar, en que el sueldo debía pagarse por mitades por el Fisco y la Caja, se procederá en la siguiente forma:

a) En la planilla que corresponde pagar a la Caja, el 50 por ciento se determinará sobre el promedio de los últimos tres meses del sueldo, sobre sueldo y gratificaciones establecidas por ley, y en ésta planilla se incluirá el 50 por ciento de los descuentos de ley y el total de las obligaciones contraídas con la Caja.

En caso que el monto de los descuentos y obligaciones sea superior a lo que corresponda pagar a la Caja, el saldo se descontará de la planilla de pago fiscal o de la repartición que corresponda.

b) En la planilla fiscal se hará el otro 50 por ciento de descuentos de ley y los compromisos contraídos por intermedio del habilitado.

6) Las planillas especiales para el pago de subsidio serán visadas por la Tesorería Provincial correspondiente, antes del 10 del mes, previa verificación de haberse cumplido con los requisitos del caso, para que el habilitado las mande a la Caja Nacional de Empleados Públicos para su cancelación antes del 15 del mismo. Dicha institución no dará curso a ninguna planilla que no lleve el visto bueno de la Tesorería.

7.) Estas mismas normas se aplicarán respecto al personal de Beneficencia, instituciones semifiscales y reparticiones afectas al régimen de la Caja Nacional de Empleados Públicos, teniendo presente que para el pago del reposo preventivo deberá considerarse el promedio de los últimos tres meses de sueldo imponible en la Caja, de conformidad con los incisos 1.o y 2.o del Art. 39 del Reglamento Orgánico de la Ley 6174.

LOS FUNERALES DE LA SEÑORA ROSA EMILIA B. DE SMITH

Concurrieron a ellos delegaciones de diversas sociedades del Cuerpo de Bomberos, etc.

Como se sabe últimamente se llevaron a efecto los funerales de la señora Rosa Emilia B. de Smitch, esposa del señor Carlos Smitch Rubio, conocido Constructor y dirigente de sociedades mutuales de esta ciudad.

El cortejo partió encabezado por la banda de Scouts de la Escuela N.o 7, Escuela a la cual la extinta pertenecíera como distinguida cooperadora. Además concurrieron delegaciones de las sociedades, Segunda Cía. de Bomberos, Cuerpo General de Bomberos, Scouts de la Escuela 7, Soc. Ilustración de la Mujer, Soc. Protección de la Mujer Pedro de Valdivia, Centro Filantrópico de Mujeres de Concepción, Club Tres Pascualas, etc., etc.

Damos a continuación la lista de los asistentes y coronas enviadas por distintas personas y sociedades:

Señores Abraham Romero G, Zenón Urrutia Manzano, Esteban Iturra Pacheco; Luis A. Spano, Tomás Olivieri; Pedro J. Valenzuela; Arturo Stay Castro; J. W. Jackson, Gmo. Barberis, Julio Rojas, Roberto Borrowman; José A. Arteaga, Humberto Ham, José del C. Soto S.; Maximiliano Gacitúa. Erasmo Ambiado; Carlos García B.; Amadeo Riquelme; Alberto Loetscher; Julio G. Ayling; Domingo de la C. Vega; Moisés Lorent A; Luis Alarcón O; Vicente Azzarolo; José Vivaldi; Francisco Arriagada, Agustín Ruiz, Francisco Gijón; Juan Vanini, Eduardo Bolívar, Genaro Yovane M; Luvino Antonio Torres Bodilla; Julio Núñez, Pedro Riquelme, Carlos H. Fuica; Isidoro Barrientos; Jorge C. De Gregorio C.; Germán Silva R; Luis Le Fort Bernardo Villagrán; Gmo. Beddings, Arturo Díaz N.; Darío Pastene R.; Paricio Cordero M; Félix Herrera, O. Rosauro Parra, Julio Latorre, Arturo A. Jofré, Félix Vigueroa, Oscar Lira; Pedro Villagra, Víctor del C. Salamanca; Trisnaldo Gómez, Domingo Hormazábal; Francisco Solis; Víctor Manuel González, José Valenzuela, Santos Riffo P.; José Pavéz Roja; Alfonso De Gregorio C; Francisco Sayus, Héctor M. Villegas, Carlos Harrison G.; Pedro Ibáñez S.; Avelino Moraga, Carlos Cabrera; J. C. Isidoro Espinoza A; Gabriel Quintana; Apolonio Villanueva; Angel C. Mora T.; Maximiliano Salgado; Amador Sáez, Florentino Tapia Q.; Domingo Antonio Araneda; E. Guillermo Hidalgo; Aurelio Bustos; José Zúñiga E.; Pedro Contreras P.; Pedro González; Vicente Cerda R.; Wenceslao Sagredo, Nemesio Véjar M; Luis Reyes P.; Erasmo Figueroa, Víctor M. Rojas; Pedro L. Inostroza, Aníbal Puentes; Antolín Melo Ulises González, A.; José Martínez; Santiago Cerda Contreras; Daniel Cerda Rojas; José Francisco Canales; Ismael Pinto P.; Prudencio Vera; Guillermo González, Félix Novoa R.; Luis Salazar; Alejandro González Eades, Carlos Urrutia; Manuel J. Rojas; Edmundo Riveros, David Hormazábal; José Sanhueza Miguel 2.o Cortés Vicente Muñoz; Luis Espinoza, Miguel Bustos; Santiago Plant; Bernardo Cifuentes; Rodemil Mesa, Eduardo Meza R., Francisco Navarro; Joaquín Muñoz Jara; Serafín Pérez; Francisco Guzmán; José Nietto; Luis Pérez P.; Gumercindo Rebolledo, Manuel Rebolledo, Gabriel Quintana; José M. Guzmán; David Silva; Luis Silva Lemarie, Carlos Moreno; Guillermo Alarcón Mario Villalobos; Solano Fuentes de la F.; Víctor M. Cofreri; Carlos Vega Montalba, Senalia Silva; Marta Suárez S.; Emilia Arriagada; Rafael Muñoz, Luis Puentes; Josefina Chevalier; C. García; Luis Lagos M. Vásquez, Robertina Le Fort, Alejandrina Mena; María Inés Vira; Mercedes Faúndez.. Delegación: Segunda Cía.; Grupo Familiar Filantrópico de señoras, Ilustración de la Mujer, Tres Pascualas; Scouts de la Escuela 7. Coronas: Club Tres Pascualas, Grupo Familiar y Filantrópico de señoras; Segunda Cía de Bomberos; Carlos Urrutia; Familia Le Fort; Familia Guzmán Tostus; Brigada de Scouts "José Tadeo Sepúlveda' Familia Silva C.; Familia Saavedra; señora Lidia Alarcón D. e Hijos; Gmo. Alarcón y familia; Soc. Protección de la Mujer Pedro de Valdivia; Clara Luz Mullar; Miguel Cortés y Familia; Familia Puentes; Pedro M. Soto y Celsa de Soto; Primer año B. Esc. N.o 7, María Inés Vivar; Herminia vda de Jara; Margarita Prendel; J. Mariani; Pedro Ibáñez; Liceo de Concepción; Escuela N.o 7, 5.o año J. Pavez Ruiz y Familia; y José del C. Soto y numerosos niños.

VACANTES EN EDUCACION PRIMARIA

LOS ANTECEDENTES DEBEN SER ENVIADOS ANTES DEL PROXIMO MES

En la Dirección Provincial de Educación se ha recibido una comunicación para llamar a concurso con el objeto de llenar las vacantes producidas en diferentes Escuelas.

Damos a continuación la lista completa de las plazas vacantes; Dirección de la Escuela de segunda N.o 41, de Quillota; 20 de Santiago y 6 de Copiapó; las de tercera, N.o 3 de Talcahuano, rebajada; 68 de Ancud; 8 de Itata; 61 de Ancud; 22 de La Unión; 40 de Curicó; 41 de Yumbel; 12 de Mulchen; 34 de Victoria; 14 de Copiapó.

Profesores: para la escuela N.o 8 de Illapel; 9 de Caupolicán; 53 de Imperial; 55 de San Fernando y 1 de Valdivia;

Directora de Taller para la Escuela N.o 31 de Viña del Mar, profesor de Electricidad y Dibujo Técnico para el taller de la Escuela N.o 46 de Tocopilla, profesora de Economía Doméstica para el taller de la Escuela N.o 28 de Magallanes; Profesora de Labores para las Escuelas de Santiago; profesora de Economía Doméstica para la Escuela de Talagante; Isla de Maipo; Malleco y Peñaflor.

Los antecedentes para optar a estas vacantes deben mandarse a la Dirección de Escuelas Primarias, antes del próximo mes de diciembre

EXPOSICION DE TRABAJOS DE LA UNIVERSIDAD POPULAR

HOY SERA ABIERTA AL PUBLICO ESTA EXPOSICION EN EL TEATRO CONCEPCION

Los alumnos del curso de dibujo de la Universidad Popular exponen en el hall del teatro Concepción los trabajos realizados durante el año.

Estos dibujos demuestran la perfección técnica que, dirigidos por el profesor, señor Luis Sember, han alcanzado los alumnos, entre los cuales se revelan verdaderos valores.

Es un deber moral el alentar a estos futuros artistas, de los que indudablemente saldrá más de un efectivo exponente para nuestro arte nacional, y contribuir así al éxito de la exposición.

RAYUELA

CLUB DE RAYUELA LA PALMA.— Cita a un riguroso entrenamiento diario a los componentes del primer equipo; por tener que enfrentar el próximo domingo al fuerte conjunto del Pedro de Valdivia. La asistencia se tomará muy en cuenta.

CLUB DE RAYUELA EMPLEADOS UNIVERSITARIOS —Por orden del señor presidente citase a reunión general, para hoy a las 20 horas, en la secretaría, de este club, a todos los asociados por haber varios puntos que tratar que son de importancia, y al mismo tiempo se les recomienda la asistencia y puntualidad a todos los socios en general

CLUB DE RAYUELA "JUAN Bta. BUSTOS". — Cita a reunión de directorio para hoy a las 20.30 horas en la secretaría, Colo Colo 1084.

Se recomienda la asistencia y puntualidad en la hora por haber asuntos muy importantes que tratar

CLUB ALONSO DE ERCILLA. — Resultados del torneo organizado por nuestro club el domingo 13 del presente. los premiados en la distancia de 10 metros fueron en la siguiente forma:

Primer premio E. Garrido - J. Olivares; 2.o M. Pinaza - P. Parra; 3.o J. A. Correa - J. Toro. En la distancia de 14 metros: 1.er premio J. Ojeda - J. Navarro; 2.o V. Oñate - R. Castillo; 3.o J. Baza - J. Concha. La distancia de 16 metros no alcanzó a dársele termino debido a las numerosas parejas inscritas quedando para el próximo domingo las finales, para lo cual se le ruega a las personas inscritas en dicha distancia estar a las 9 A. M. en punto en las canchas del club.

CLUB DE RAYUELA PEDRO DE VALDIVIA. — Cítase a todos los jugadores del 1.o y 2.o equipos a entrenamiento diario por tener fuertes compromisos para el próximo domingo contra los clubes La Palma y Mercado C. en el torneo del Independiente Pedro de Valdivia.

CLUB DEPORTIVO MERCADO. — Cítase a entrenamiento a los segundos B y C. por corresponder partido el domingo en el campeonato del Independiente.

Los capitanes deben avisar a su gente.

CLUB DE RAYUELA INDEPENDIENTE. — Cita a reunión de directorio para hoy a las 21 horas en calle Sargento Aldea N.o 150.

También se cita al segundo equipo a practicar por corresponderle partido el próximo domingo con el Mercado B.

BOMBAS

PRIMERA CIA DE BOMBEROS. — De orden del capitán, cito a la compañía a ejercicio preparatorio para hoy jueves 17 a las 21.30 horas. Uniforme de trabajo.

Rifa a beneficio de las Conferencias de San Vicente de la Parroquia de San Agustin

SE CONOCEN LOS RESULTADOS DE ELLA

Damos a conocer a continuación los resultados de la rifa a beneficio de los Conferencias de San Vicente de Señoras, de la Parroquia de San Agustin:

Lista 73 Nº 16, un chal rosado. Luis Curuschet.

Lista 59 Nº 13, Paletocito celeste. Ema C. de Ebensperger.

Lista 95 Nº 1, cuadro. San Vicente.

Lista 7 Nº 12, carpetita a pallilos. Mercedes G. de Eberard.

Lista 98 Nº 10 Pechera. San Vicente.

Lista 20 Nº 4, una plancha. María Araneda.

Lista 92 Nº 19, camiseta y muñequita. Laura G. de del Rio.

Lista 18 Nº 17 Swetter. Berta M. de Puga.

Lista 71 Nº 12, gorrita rosada con zapatitos. Elena Rioseco.

Lista 11 Nº 9, tortaMolsa. Raquel G. de Enriquez.

Lista 21 Nº 14, perrito. Elba Hinojoza.

Lista 62 Nº 15, delantal niña. San Vicente

Lista 99 [illegible] rosado. Laura G de del Rio.

[illegible]

Lista 71 Nº 10, cuadro. Rosa Rioseco F.

Lista 77 Nº 18, zapatitos rosados. Matilde E. de Barriga.

Lista 54 Nº 9, chal celeste. Lidia Opazo.

Lista 82 Nº 13, figura de arte. San Vicente.

Lista 96 Nº 23, delantal señora. San Vicente.

Lista 3 Nº 21, caja confites. Jaime Esquerré.

Lista 65 Nº 6, paletocito blanco con gorra. Carolina S. de Stein.

Lista 11 Nº 21, perro grande, Raquel G. de Enriquez.

Lista 75 Nº 5, Collar. Laura E. de Eyzaguirre.

Lista 97 Nº 8, mantel amarillo. San Vicente.

Lista 82 Nº 21, jardinera con planta. Laura G. de del Rio.

Lista 8 Nº 4, perro chico. Roberto Pinto.

Lista 93 Nº 24. Torta de limón. San Vicente.

UNA REUNON SOCIAL ESTA PROPICIANDO EL "VICTORIA DE CHILE"

Sería para el 10 de diciembre, figurando una kermesse y baile con fines de beneficio. — Se informa que este acto tendría amplia acogida en los círculos sociales

Con motivo de cumplir a mediados del mes próximo, el club de deportes Victoria de Chile, el 5.o aniersario de su reorganización oficial, su directorio se ha venido preocupando de efectuar esos días un gran acto social que comprende un baile y una kermesse, cuyo producto sería para finiquitar los detalles que aún le faltan al local que están construyendo para secretaría y sala de juegos.

Los días que se han elegido, según informaciones en nuestro poder, serían el sábado 10 y el domingo 11, terminando esta festividad con una matinée danzante entre los asociados y sus familiares.

Por la forma en que ya están preparando esta fiesta social los dirigentes del Victoria de Chile, se espera que ha de tener un éxito bastante halagador, que ha de reunir, tanto a los socios como simpatizantes, en una reunión agradable y que servirá para mantener el entusiasmo de los que a diario colaboran en dicha institución.

El local donde se realizaría este acto, está por quedar solucionado en estos días y cuenta con todas las comodidades necesarias para un buen desarrollo de un programa como es el que se piensa efectuar.

En próximas ediciones daremos informaciones más completas de esta reunión social que tendrá un brillo sin precedentes.

Al público de Concepción y Provincias:

Los firmantes, aprovechando la ocasión que nos brindan las autoridades y Sociedad Agrícola del Sur con motivo de la Exposición Agrícola e Industrial, tienen el honor de invitarles a la inauguración del "BOULEVARD" que se llevará a efecto hoy JUEVES 17 en calle Barros Arana entre Anibal Pinto y Colo-Colo.

RESTAURANTE ZEHNDER.
RESTAURANTE NURIA.
HOTEL RITZ.
CONFITERIA PUJOL.
CAFE VIENES.
FARMÀCIA WEASSON.
CALCETERIA PRESSER.
FCA. CARTERAS PARIS.

CASA SPANO.
SASTRERIA CULACIATI.
CASA STEIN.
ZAPATERIA BEITIA.
LIBRERIA UNIVERSO.
MADME. GINETTE.
SEDERIAS ATLAS.
FARMACIA RADIUM.

FARMACIA ESPAÑA.
TEATRO ROXY.
CONFITERIA ROXY.
PERFUMERIA VITALIS.
FRUTERIA "LA GOLOSINA".
DEP. PRODUCTOS DEL SUR.
PERFUMERIA HEBE.
LIBRERIA NASCIMENTO.
PELUQUERIA SPLENDID.
RELOJERIA OMEGA.

OF. DE INFORMACIONES DEL FF. CC.
CIA. DE TELEFONOS CHILE.
ALMACEN ELECTRICO GESCHE.

SEÑORES PROPIETARIOS, CONSTRUCTORES, ARQUITECTOS:

LA BARRACA

"IRIART"

Le ofrece MADERAS, a precios muy convenientes.

HAY GRAN EXISTENCIA EN:

Listones machihembrados para piso, forro y cielo; guarda-polvos, sobre marcos, batientes, palillos, californias, medias cañas, cornisas, molduras y toda clase de maderas elaboradas; Tablas y tablones de: Raulí, Pino, Pellín y Coigue; Postes, Vigas, Guiones, Cintas, etc., en medidas corrientes y especiales.— Todo a precios regalados, al alcance de todo bolsillo. — Pedidos de provincias contra reembolso, despacho inmediato.

RAIMUNDO IRIART U.

H. Salas N.o 275 —— Teléfono 834

CONCEPCION

INDUSTRIA NACIONAL DE PAÑOS DE LANA

Invitamos cordialmente visitar a nuestro Stand en la gran

Exposición Ganadera, Agrícola e Industrial

que se inaugura hoy en el local de la Sociedad Agrícola del Sur

FABRICAS CONCURRENTES:

Sociedad Nacional de Paños de Tomé
Fábrica Italo Americana de Paños S. A.
Fábrica de Paños y Uniformes S. A.
Cía. Fábrica de Paños de Concepción
Cía. Fábrica de Paños "Bío-Bio" S. A.

IMPLEMENTOS DE LABRANZA

"Mc. Cormick - Deering"

Facilitan la labor

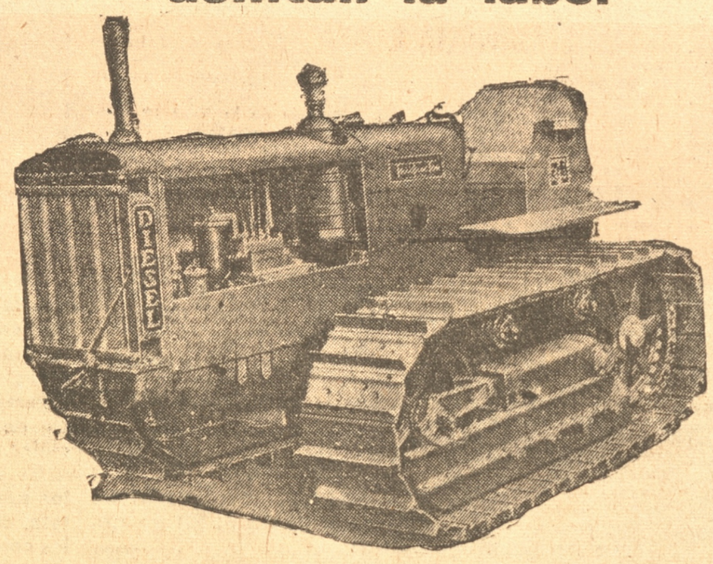

TRACTORES con motor Diesel a petróleo tipos Td-35 a orugas y WD-40 a ruedas de potencia y economía sorprendente
ARADOS de 6 discos de 26" x 1/4"
ARADOS de 4 puntas de 14"
RASTRAS N.o 9 BA de 32 discos x 20"
ARADOS-RASTRAS N.o 2 de 9" y 14 discos
con o sin accesorios sembrador y abonador

Solicite detalles sin compromisos a:

S. A. C. SAAVEDRA, BENARD

CONCEPCION o a su Agente más cercano

Compañía de Gas de Concepción

ELABORA Y VENDE

GAS: El combustible moderno para Cocinas, Calentadores de baño, Estufas, Artefactos industriales, etc.
COKE: Para cocinas, estufas y fraguas.
ALQUITRAN.
BREA: Para asfaltado de veredas, bodegas, etc.
PINTURA NEGRA para protejer fierros y maderas.
PINTURA DE COLORES rojo y café para fierros y maderas.
CARBOLINEUM preservativo insustituíble para impedir que las maderas se pudran.
CREOLINA: desinfectante para uso general.
ANTISARNICO "INFALIBLE" gran desinfectante para curar la sarna en las ovejas.

COCINAS A GAS de la afamada marca alemana Junker y Ruh, de 4 platos y un horno, varios modelos.
COCINAS NACIONALES "SIAM" similares a las Junker.
COCINITAS de 3 y 4 platos.
ANAFES de uno y 2 quemadores.
CALIFONTS a GAS para baño, importados, marca Prof. Junkers.
CALIFONTS NACIONALES "Quisapú" y otras marcas.
CALENTADORES a GAS para baño importados y nacionales marca **"EL RAPIDO"**, etc.
ESTUFAS A GAS importadas y nacionales de 5, 7 y 10 velas.
QUEMADORES industriales.
CAUTILES A GAS y Estufas a gas para cautiles.
PLANCHAS A GAS.

USE GAS

El mejor combustible para Cocinas, Calentadores de baño, Estufas, Artefactos industriales, etc. Con el gas tendrá Ud. un perfecto servicio en su hogar. Es limpio, sin humo, ceniza ni hollín, económico y rápido para calentar.

COMPRE LOS PRODUCTOS FABRICADOS

por la Compañía de Gas de Concepción, ahorrará dinero y protegerá la industria penquista.

Compañia de Gas de Concepción

A. Prat 289 — Concepción — Casilla 193

Ferrocarriles del Estado

Servicio Especial con motivo de la Exposición

Para facilitar la concurrencia de público de los alrededores de Concepción a las festividades de la Exposición, la Empresa ha acordado el siguiente servicio extraordinario de trenes de pasajeros:

DE TOME.— Sábado 19 y Domingo 20 de Noviembre.

Fuera de los trenes ordinarios, correrá un tren especial que saldrá de Tomé a las 20.00 horas, para llegar a Concepción a las 21.00 horas.

Regresará de Concepción a la una hora, para arribar a Tomé a las dos horas .Este tren se detendrá en Cosmito, Penco y Lirquén.

DE HUALQUI.— Los días 17 y 18 correrá el tren facultativo que sale de Hualqui a las 19.40 horas, para regresar a las 21.10 horas.

Los días Sábado 19 y Domingo 20, el tren facultativo N.o 76 regresará de Concepción a las 24 horas en vez de las 21.10.

El Jefe de la Sección Trasporte
de la 3.a y 4.a Zonas

PARADERO FIJADO A LOS AUTOMOVILES DE ARRIENDO EN LA PLAZA INDEPENDENCIA

Podrán colocarse en los costados de este paseo correspondientes a las calles Barros Arana y Aníbal Pinto. — Modificación a la Ordenanza del Tránsito

En la tarde de ayer el Alcalde, señor Romero, dictó un decreto por el cual promulga la modificación que se introduce a la Ordenanza del Tránsito en lo que se refiere al paradero de automóviles de la Plaza Independencia.

El decreto de que nos ocupamos dice así:

Concepción, 16 de Nov. de 1938

LA ALCALDIA DECRETO HOY LO QUE SIGUE:

Nº 184 VISTOS: Por cuanto la I. Municipalidad, en sesión extraordinaria celebrada el 31 de Octubre pasado ha tenido a bien prestar su aprobación a la siguiente modificación a la Ordenanza del Tránsito:

"Art. 101.— Se fija como paradero en la Plaza Independencia para los autos de arriendo, los costados de este paseo correspondientes a las calles Barros Arana y Aníbal Pinto, pudiendo colocarse los que no cupieren en este último, en la continuación de esta misma calle y entre las de O'Higgins y San Martín, dejando descubierto el espacio necesario frente a las bombas expendedoras de bencina.

Se prohíbe el estacionamiento de toda clase de vehículos en el costado de la Plaza Independencia, por calle O'Higgins.

Los autos particulares solo podrán situarse en los ochavos perpendiculares a las aceras como así mismo y en esta misma forma en el acera del Teatro Central, dejándose para el tránsito de peatones, el espacio necesario entre uno y otro", modificación ratificada por el señor Intendente de la Provincia por Decreto N.o 202, de fecha de hoy, y en uso de las atribuciones que me confiere el N.o 6º del Art. 111, del Decreto Supremo N.o 1642, de 18 de abril de 1934, sobre Organización y Atribuciones de las Municipalidades.

DECRETO:

Promúlguese la citada modificación a la Ordenanza del Tránsito para que llegue a conocimiento de todos y se le de el debido cumplimiento.

Anótese, comuníquese y publíquese. Abraham Romero G. Alcalde.—Ramiro Troncoso V. Secretario.

POLITICA LOCAL

EL PARTIDO DEMOCRATA DE ESTA CIUDAD ELIGIO SU nuevo DIRECTORIO

Por unanimidad fué elegido presidente, don Arturo Elgueta G. — La celebración del aniversario del partido

El domingo recién pasado, la Agrupación Demócrata de esta ciudad, procedió a elegir el Directorio que debe regir sus destinos durante el período reglamentario.

Con la concurrencia de un crecido número de votantes se desarrolló el acto eleccionario trabajando activamente y en la mejor armonía las distintas corrientes por el triunfo de sus candidatos, en cuyas listas llevaban como todas como presidente a don Arturo Elgueta G. y como Vicepresidente, a don Erasmo Pinto, los cuales resultaron así elegidos por unanimidad.

El Directorio de esta colectividad política quedó constituído así:

Presidente don Arturo Elgueta G. Vice don Erasmo Pinto. Tesorero, don Lisandro del Canto. Secretarios, los Srs. Alejajndro Zúñiga y Luis Rodríguez. Directores, Srs. Pedro P. Henríquez, Baldomero Merino H. Carlos Orellana, Oscar Lira, Isidoro González, Daniel Cerda R., Víctor Briceño, Julio Bastidas M., David Hormazábal, Alberto Flores, Marcos A. Segredo, Luis Soto C., José Briones, Guillermo Mendoza. Junta Calificadora: Srs. José del C. Soto, Oscar Donoso y Manuel Olate.

Este Directorio deberá constituírse el domingo 20 del actual, a las 10 horas, en la asamblea que se celebrará para el efecto.

Terminado que fué el acto eleccionario, un grupo de correligionarios, ofreció una manifestación en uno de los comedores del Club en honor del Directorio que recien deje sus funciones y del que entra en ellas.

En el curso de esta manifestación se omitieron cariñosas frases de gratitud y cariño para el viejo e incansable luchador de la democracia, don Baldomero Merino, de cuya labor, honorabilidad y abnegación se dejó constancia. Iguales manifestaciones de cariño y reconocimiento se hicieron extensivas para el nuevo presidente de la Agrupación don Arturo Elgueta G., en cuya labor, entusiasmo y reconocida preparación, la Agrupación cifra sus mejores esperanzas de futuros éxitos.

Enfermedades secretas de la mujer

Leucorrea (flores blancas), catarro vaginal, infecciones uterinas se combaten ventajosamente, lavados

MICROGENIL KELLER

Util inflamaciones, ardores, escozores, órganos genitales. Uso fácil, discreto. No mancha. Base: Trioximetileno. Pídase farmacias.

ANIVERSARIO DEL PARTIDO

La Agrupación de esta ciudad se prepara para celebrar en forma entusiasta y significativa el aniversario de la fundación del Partido, el domingo próximo 20 del actual. Para el efecto, el Directorio ha preparado el siguiente programa:

1.— Asamblea solemne, a las 10 horas, en el local del Partido.

2.— En ella el Directorio saliente dará cuenta de su labor y hará entrega de sus funciones al Directorio electo, tomándole el juramento que prescriben los Reglamentos.

3.— Charla sobre la fundación del Partido y de esta Agrupación, por don Arturo Elgueta G.

4.— Disertación: "Actualidad y futuro de la democracia" por don Armando Gutiérrez S. M.

5.— Gran vino de honor ofrecido por el Directorio a los correligionarios que hayan cumplido un cuarto de siglo en el Partido.

6.— Almuerzo íntimo ofrecido a los correligionarios por el Directorio.

Asistirán especialmente invitados: el Senador don Julio Martínez Montt, los viejos servidores del Partido en la ciudad y pueblos vecinos, los presidentes de las Agrupaciones de la provincia y don Luis Luco C. Regidor Municipal.— (Versión Oficial).

PARTIDO DEMOCRATA DE CHILE

Para hoy jueves está citado el Directorio de esta Provincial a sesión a las 21 horas en su local social, Caupolicán 755.

MOVIMIENTO NACIONAL SOCIALISTA

Departamento de propaganda. — Se pone en conocimiento de los directores comunales de propaganda de los diferentes cuarteles, que deben ponerse en contacto con el director provincial de propaganda, para retirar material de propaganda a la brevedad posible.

Departamento de T. N. A.— De orden del comando departamental, se cita a todos los T. N. A. y a los nacistas en general para el domingo 20 del presente, a las 8.45 A. M. (de la mañana), en Barros Arana 862. La asistencia será estrictamente controlada.

Departamento de tesorería. — Se pone en conocimiento de las personas que han tomado números de la rifa que se ha anunciado, que esta se realizará el próximo sábado 19, a las 19 horas en calle Barros Arana 862.

PARTIDO SOCIALISTA. — BARRIO "MIGUEL PRUNEDA"

(Oficial)

Cítase para hoy a todos los militantes que componen este barrio a las 21.15 horas. local calle Freire 1487.

El barrio está comprendido de A. Pinto hasta Galvarino y de Maipú hasta V. Lamas y La Toma.

Actividades Sociales

UNION NACIONAL. — CENTRO CONCEPCION. — Por encargo del señor presidente se avisa a todos los miembros del directorio que la reunión ordinaria que corresponde efectuar el próximo domingo, se anticipa para hoy jueves a las 19.30 horas en nuestro salón social para tratar de preferencia una invitación del Centro Talcahuano con motivo de sus bodas de plata y la indicación hecha por nuestro director eclesiástico Rdo. Padre Angel Gaborv relacionada con el mausoleo social

FALLECIMIENTO DE UN OBRERO FERROVIARIO

Ayer falleció en esta ciudad, después de soportar una larga y cruel enfermedad el conocido obrero ferroviario don Juan de la C. Carrasco Lara.

Persona bastante conocida dentro del gremio, tanto por sus buenas dotes personal, como también por sus actividades societarias en que

des societarias dentro de las progresistas instituciones como son Las Artes Mecánicas y Unión Obrera Ferroviaria, entidades estas que al tener conocimiento de este prematuro fallecimiento se reunieron extraordinariamente y tomaron sus respectivos acuerdos relacionados con los funerales de este socio, que se efectuará hoy jueves a las 17.30 horas.

CENTRO CONCEPCION DE LA UNION NACIONAL

Por tener que ausentarse el Presidente y el secretario, invitados al Centro Talcahuano, la reunión a efectuarse el domingo del directorio, se hará en el día de hoy a las 20 horas, en nuestro salón social.

Se encarece la asistencia por haber interesantes puntos que tratar.

SOC. DE S. M. UNION DE CARPINTEROS EBANISTAS

En sesión de directorio celebrada el domingo pasado, bajo la presidencia del titular señor del Canto y la totalidad de su Directorio, se tomaron importantes acuerdos para la buena marcha de la institución.

Encontrándose presente el aspirante señor Lucas Maldonado Morales, le fué tomada la promesa de estilo y al mismo tiempo firmó el libro de registros sociales.

Comisión de enfermos para el presente mes fueron designados los directores señores Jorge Medina y José D. Salgado.

De orden del presidente cítase a sesión de Directorio para el próximo domingo a las 10 horas.

BAILE PREPARA LA SOCIEDAD PROTECCION DE LA MUJER P. DE VALDIVIA

Para el domingo 20 del pte., la directiva de esta sociedad tiene preparada una matinée bailable a beneficio de las diversas obras que mantiene esta entidad. El local se ha estado acondicionando en la mejor forma posible para recibir a los numerosos asistentes que se darán cita a esta reunión. La parte musical ha sido otra de las preocupaciones primordiales de sus organizadores. Con anticipación se descuenta el éxito del baile el que sobrepasará las espectivas que se han cifrado.

LAS CHARLAS DE DOMINGO MELFI Y MARIANO LATORRE EN LA UNIVERSIDAD

Los temas que desarrollarán ambos escritores

Desde nuestras columnas ya habíamos anunciado las charlas que darán los escritores nacionales Domingo Melfi y Mariano Latorre los días viernes y sábado de la presente semana en el Salón de Honor de la Universidad.

Estas charlas versarán sobre "Estudios de la novela en Chile" e "Impresiones de Colombia", respectivamente. Tanto por lo interesante de los temas, como por el prestigio de los oradores, no dudamos que serán todo un éxito, ya que el público en general y los estudiantes en especial, han demostrado siempre gran interés por oir las disertaciones de escritores del prestigio de los que nos visitarán.

LA CONFERENCIA de HOY EN LA UNIVERSIDAD SOBRE EXPOSICIONES

Estará a cargo del director del Departamento Agrícola de la Universidad local

Como lo hemos anunciado, integrando el programa de las festividades de la Exposición regional, hoy se llevará a efecto un interesante acto de extensión cultural, en el Salón de Honor de la Universidad.

El señor Alfredo Wolnitzky director del Departamento Agrícola de la Universidad ha sido encargado de brindar a los visitantes de la Exposición, agricultores y público interesado, una charla sobre las exposiciones y asociaciones agrícolas, analizando su origen, desarrollo y diversos aspectos.

Con el objeto de que puedan asistir a la conferencia las personas que concurren a la inauguración de la exposición, se ha resuelto que el acto comience a las 19.15 horas.

La entrada es libre

VELADA A BENEFICIO DEL CATECISMO DE SAN JOSE

En el público en general y entre los feligreses de San José sobre todo, ha tenido gran acogida el beneficio que a favor de las obras y necesidades del catecismo de la Parroquia de San José ha organizado un grupo de catequistas, enamoradas de dicho catecismo, y dirigido con todo entusiasmo y acierto por el P. Andrés de Lezaún.

El beneficio se efectuará ,como está anunciado ya, el domingo, día 20 a las 17.30 horas.

Para este objeto se ha preparado un interesante programa

Las pocas localidades que quedan disponibles se venden en la portería del convento.

LICORES CAZANOVE

EN VENTA EN TODAS PARTES PRECIOS ECONOMICOS

PRODUCTORES DE LECHE

Para la proxima temporada recién hemos RECIBIDO una nueva partida de las conocidas

Descremadoras "VEGA"

Capacidad desde 45 hasta 400 litros

Precios ventajosos

Flaten, Royem, Anker & Cía. Ltda.

Valparaiso Casilla 1838 — Santiago Casilla 2168 — Temuco Cas. 298

VALIOSA DONACION FUE HECHA AL HOSPITAL DE NIÑOS PARA HONRAR LA MEMORIA de DON ALBERTO SUTTER

Cambio de comunicaciones habida con tal motivo

Con motivo de una valiosa donación hecha al Hospital de Niños por el señor Guillermo Sahr se han cambiado entre el donante y el médico-jefe de dicho Hospital las siguientes comunicaciones:

Concepción, 15 de noviembre de 1938.

Señor Dr. Guillermo Otto. Director del Hospital de Niños. PRESENTE.

Muy señor mío:

Tengo el agrado de enviar a Ud. para el Hospital de Niños de su digna dirección, dos catres con sus camas completas y la suma de $ 500 en dinero efectivo, producto de donaciones efectuadas entre los amigos de don Alberto Sutter Sutter, (Q. E. P. D)., para honrar su memoria y dar cumplimiento a un deseo varias veces manifestado por el extinto.

Cuando se trata de honrar la memoria de un hombre como don Alberto Sutter Sutter, que veló más por los demás que por si mismo y que destinó a los niños lo mejor de sus virtudes ciudadanas, no son las flores las que mejor sirven a ese objeto, porque se marchitan pronto, sin dejar sino un recuerdo de su perfume.

En cambio, al destinar el fruto de las donaciones efectuadas a suavizar los dolores, a restablecer la salud y a dar alivio a los niños que sufren, sé que me he inspirado mejor en los nobles anhelos que sustentó don Alberto Sutter Sutter.

Le ruego, por consiguiente, se sirva aceptar las especies y el dinero que tengo la satisfacción de enviarle.

(Fdo). — **Guillermo Sahr.**

Concepción, 15 de noviembre de 1938.

Señor Guillermo Sahr — PRESENTE.

Muy señor mío:

Tengo el agrado de acusarle recibo de su valioso obsequio consistente en dos catres con camas completas y la suma de $ 500 en dinero efectivo para el Hospital de Niños de esta ciudad, producto de donaciones con que sus amigos han querido honrar la memoria del señor Alberto Sutter Sutter, recientemente fallecido.

Nada, justamente, pudo haber sido elegido mejor que este presente, que de inmediato se destina al servicio del Hospital, contribuyendo así a dar mayor comodidad y alivio a los niños desvalidos. Puedo adelantar a Ud. que las distinguidas damas penquistas que constituyen el Honorable Directorio de este establecimiento, destinará la suma de dinero a completar otras dos camas, con lo cual creo interpretar fielmente la iniciativa inspirada por Ud. en homenaje a la memoria del señor Alberto Sutter Sutter.

En el nombre del H. Directorio del Hospital y del mío propio, tengo el grato deber de expresarle mis más sinceros agradecimientos.

(Fdo). — **Dr. Guillermo Otto Sieber,** — Médico-Jefe del Hospital de Niños.

Señores Propietarios

Constantemente mi oficina tiene pedidos de casas en arriendo de arrendatarios serios y solventes. - Trámites rápidos

ALEJANDRO DEL RIO

Corredor de Comercio

O'Higgins 366 - Concepción - Casilla 378

RELIGION

MORAL Y CINE

CLASIFICACION DE LAS PELICULAS DE ACTUALIDAD

El Secretario Nacional pro-Moralidad de la Acción Católica de Chile para la formación del Criterio Cristiano, ha realizado la siguiente clasificación de las películas de actualidad.

BUENAS: Héroes del trópico Nuevos Horizontes.

ACEPTABLES: Maestro levita, Tres chiflados en Kentucky, El hombre propone, Penitenciaria, El cabaret de las estrellas, Cuarto hombres y una plegaria, La llamarada, Vivir para gozar, La gran ilusión, Paraíso, robado, Bajo el cielo del Oeste, Escuela del Crímen, Baila conmigo, Fronteras rotas y Alma y guitarra.

ACEPTABLES CON REPAROS: Mujeres que trabajan, La Venus de la Moda, Labios callados, Jossette, La Sandunga, Silencio que condena, El asombroso Doctor Clitterhouse, Sorpresas de 1938, Bloqueo Tres camaradas, Caballero del escándalo, El pobre millonario, Rosa del Río Grande.

INCONVENIENTES: La Cieguecita de Sorrento, Los nuevos ricos, La chica dice que ¡no! Besos brujos, ¿Quién es tu amiga?, Carmen y La mujer comprada.

MUY INCONVENIENTES: La mujer de nadie, La dama de Málaga, La Cruz y la Espada, Besos de Fuego.

MALAS: Tempestad, Camino de Río o cargamento de blancas, La Gran Locura, Mujeres de hoy, Mujeres perdidas y El Monje o Rasputín; film clasificado por "Choisir", revista francesa, como esencialmente perniciosa desde el punto de vista social, moral y religioso. ¿Somos civilizados?, por la tesis general sobre las razas, la película es buena; pero por lo que se refiere a la igualdad del valor de las religiones, desde el punto de vista católico, es inaceptable.

Centro de Jóvenes Católicos Centro Lourdes

Con gran brillo se llevó a efecto el domingo pasado la celebración del sexto aniversario de la fundación de este centro.

Se dió comienzo a las festividades de celebración con una misa de comunión, la cual fué oficiada por el señor Luco, asesor general de la A. C. de la Diócesis

A dicha misa de comunión concurrieron numerosos jóvenes de los centros Todos los Santos y San José de Talcahuano, y un grupo de jóvenes de los Padres Franceses de nuestra ciudad.

Después de la misa se llevó a efecto el desayuno y la continuación de una gran asamblea, la cual fué prestigiada con la presencia del señor A. Suco, asesor diocesano, del señor presidente del consejo de jóvenes.

En la tarde se dió comienzo a un interesante torneo de basquetbol en el cual resultó ganador el primer equipo de los jóvenes del Centro Lourdes.

Socio enfermo — Convaleciente de una grave enfermedad se ha dirigido a Santiago el señor Hernán Díaz. Se le desea un pronto restablecimiento.

Actividades deportivas. — Para el próximo domingo jugarán un partido de entrenamiento los segundos y tercer equipo por tener fuertes compromisos que cumplir.

PADRES DE FAMILIA, no olviden: Que hasta el 30 de noviembre los varones que actualmnte anden en 19 años, nacidos en el curso del año 1919 tienen obligación de inscribirse en los Registros Militares. Uds. deben obligarlos a concurrir a la Oficina de Reclutamiento.



De composición científica la Fosfatina Falières rica en vitaminas encierra harina y féculas diversas, escogidas y parcialmente digeridas bajo la influencia de tratamientos especiales.

Es el alimento ideal de los niños después del destete, de los ancianos y de los convalecientes, a causa de la facultad de su digestión y de sus propiedades forticantes.

El uso de la Fosfatina Falières es económico. El tarro grande permite preparar 50 platos de manera que el costo de cada uno sale sólo a 20 centavos.

Estación Meteorológica de Concepción

OFICINA METEOROLOGICA DE CHILE

Observaciones del día 16 de noviembre de 1938

	8 horas	14 horas	19 horas
Presión atmosférica	765,3	765.3	765,7
Temperatura máxima del día		23,5	
Temperatura mínima del día	11,0		
Viento dominante	S. O.	S. O.	S O
Fuerza del viento	1	2	2
Humedad del aire	80,0	50,0	60,0

POLICLINICOS:

—Del Hospicio Victor Lamas 342.
Atiende: Adultos de 9 a 12 horas.
Niños de 13 a 15 horas.

—Municipal, V. Lamas esq. Lincoyán.
Atiende: de 9 a 12 horas.

—Del Seguro Obligatorio. O'Higgins 1092. — Teléfono 779.
Atiende: de 8.30 a 12 horas y de 14 a 20 horas.

—Cruz Roja, San Martín 1331.— Teléfono 481.
Atiende: de 10 a 12 hrs.

—Asistencia Pública, Janequeo 200.— Teléf. 499.
Atiende: a toda hora.

—Maternidad del Hospital Janequeo 200. — Teléfono 38.

—De la Inmaculada Salas 1168.
Atiende: de 9.30 a 12 horas.

—De los Estudiantes de Medicina. A. Pinto 319.

NOVIEMBRE

17

JUEVES

Stos. Gregorio el Taumaturgo ob. y Victoria mr.

Turno Medico

BOTICA SAN PEDRO
Caupolicán 602
FARMACIA LONDRES:
Heras 1500
MATRONA
Adela Rivas: Chacabuco 1029
JUZGADO
EL SEGUNDO
REGISTRO CIVIL:— Barros Arana esq. Ongolmo
DESINFECTORIO PUBLICO:—Lincoyán, frente al Parque
TELEFONOS DE EMERGENCIA:
ASISTENCIA PUBLICA N.o 499.
HOSPITAL N.o 78.
4.a COMISARIA N.o 86.
5.a COMISARIA N.o 260.
CUARTEL GENERAL DE BOMBAS N.o 271.

Itinerario de Trenes

(Horario de Salidas)

	SALEN
Expreso a Santiago (Dias Mar. J. y S.)	a las 9.11 horas
Ordinario a Santiago (Diario)	a las 9.25 horas
Nocturno a Santiago (Diario	a las 18.5. horas
Ordinario a Valdivia (Diario)	a las 7.-- horas
Ordinario a Temuco (Mar. J. S. y D.	a las 14.15 horas
Ordinario a Temuco (Mar. J. S. y D.)	a las 4.15 horas
Ordinario a Chillán (Diario)	a las 7.25 horas
Ordinario a Chillán (Diario)	a las 16.— horas
Local a Hualqui (Diario	a las 12.05 horas
Local a Hualqui (Diario)	a las 18.15 horas
Local a Hualqui (S. D. y Fest.)	a las 21.05 horas
Local a Tomé (Diario)	a las 9.35 horas
Local a Tomé (Diario)	a las 14.15 horas
Local a Tomé (Jueves y Dom.)	a las 10.17 horas
Local a Tomé (Diario)	a las 18.30 horas
Mixto a Curanilahue (Diario)	a las 7.40 horas
Mixto a Curanilahue (Diario)	a las 15.10 horas
Mixto a Lota (Diario)	a las 10.30 horas
Ordinario a Lota (Diario)	a las 18.20 horas



S. A. De Navegación

Líneas Marítimas Italianas para Todas Partes del Mundo

A EUROPA VIA PANAMA

Salidas de Valparaíso

"VIRGILIO"

5 DE NOVIEMBRE

"ORAZIO"

13 DE DICIEMBRE

Líneas de lujo A Europa Vía B. Aires y Vía. New York

Agentes en Concepción

BARDI Y CIA.

Barros Arana 124 (Altos) Casilla 35 — Teléfono 672 —

SUSCRIPCION

"LA PATRIA"

Anual.... $ 95.-
Semestral. 50.-
Trimestral. 26.-
Mensual.. 9.-

Número suelto $ 0.30 en todo el país

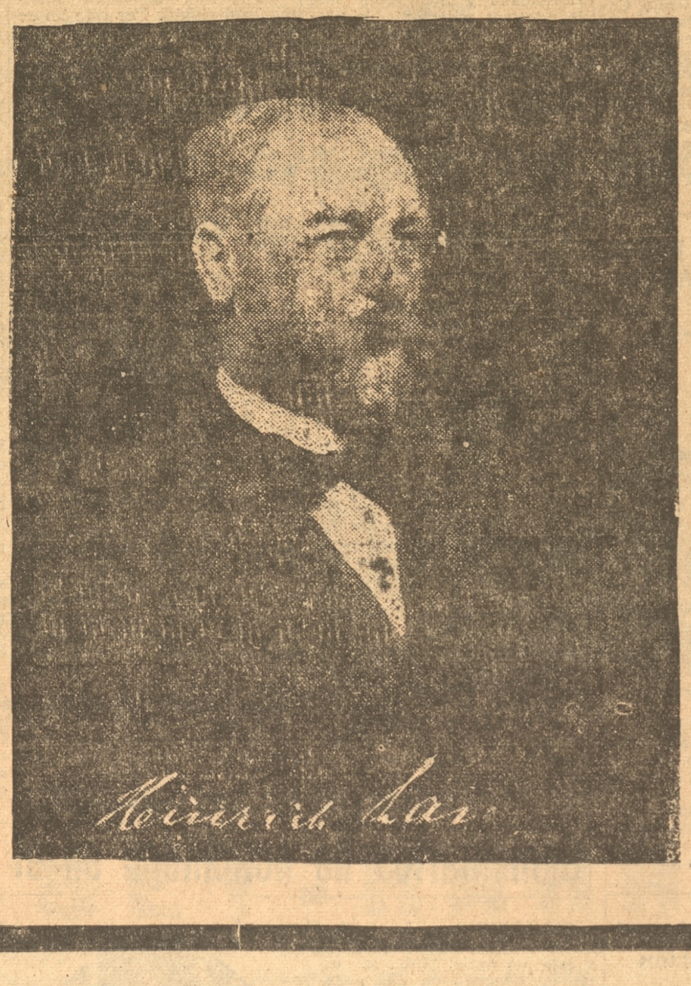

9 de Marzo de 1838, nace en Alemania

HEINRICH LANZ,

fundador de la Fábrica de Maquinaria Agrícola más Grande de Europa e inventor de los famosos Tractores

LANZ

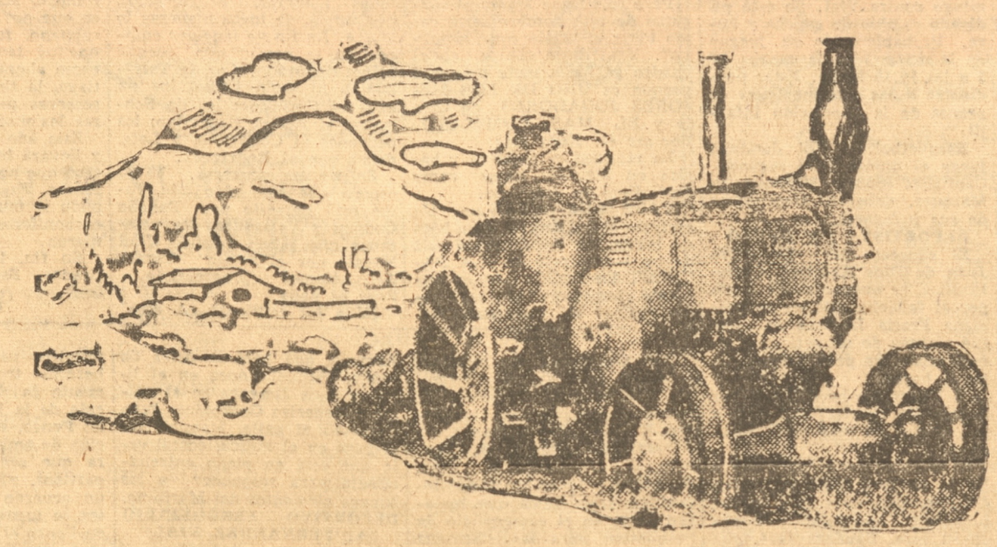

1838

FECHA DOBLEMENTE MEMORABLE PARA EL AGRICULTOR CHILENO

1938

UN SIGLO

de ideales comunes en beneficio de la Agricultura

GILDEMEISTER & Cia.

"EXPERIENCIA Y CALIDAD"

Equipo zonal se presentará el domingo en Talcahuano contra Naval

Hoy continuará la gimnasia y mañana practicarán en la cancha Collao. - Citación a los jugadores designados

Habiendo fracasado todos los trámites que se hacían para la posible venida a nuestra ciudad de un equipo de la capital o de otra localidad, el domingo próximo, a las 16 horas, hará su presentación ante el público de Talcahuano, el equipo que representará a la Séptima Zona en las finales del Campeonato Nacional, a efectuarse a fines del presente mes en Santiago.

La dirigente porteña atenderá todo lo que concierne al programa a efectuarse durante la tarde, siendo el partido de fondo el que sostendrán el equipo zonal contra el Naval de dicha localidad.

Por lo tanto, el Comité Directivo Regional, cita imposterga blemente para el domingo, a las 15.30 horas, en la cancha del Apostadero Naval de Talcahuano, a los siguientes elementos:

CONCEPCION: Domínguez, Grossmann, Sanhueza, Hnos. Aravena, Alveal, Sandoval, Caro, Mora y Soazo.

TALCAHUANO: C. Torres, Pino, Alvarez, Sánchez, J. Torres y Manríquez.

LOTA: Pedreros, Jeréz y Araneda.

SCHWAGER: Sánchez, López y Vidal.

TOME: Velásquez y Pantoja.

La asistencia y atención de los jugadores indicados, será controlada por el miembro del Comité y presidente de la Asociación de Talcahuano, señor Filidor Gálvez y el director técnico señor Víctor Varas.

En el día de hoy, los jugadores indicados, deberán concurrir a la gimnasia, conforme a las indicaciones que se le hubiesen hecho en la tarde de ayer; y citándoseles para mañana, a las 15.30 horas en la cancha de la Avenida Collao, con el objeto de realizar un práctice general.

PROGRAMA PARA EL DOMINGO

Cancha Collao. — (fútbol)

15.15 horas.— Atlético Italiano - Lord Cochrane. Intermedia. Amistoso.

14.15 horas.— Bella Vista de Talcahuano - Victoria de Chile de Concepción, disputando Copa y medallas donadas por la Asociación de Arbitros de Talcahuano.

15.30 horas.— Coquimbo de Penco - A. Fernández Vial, en disputa de un trofeo.

Turno.— Director Asociación señor Oscar Sepúlveda y Comisiones que designen los clubes Coquimbo y A. Fernández Vial.

La posición del fútbol penquista

Cuando estuvieron, para los días patrios de septiembre, tres de los buenos críticos de diarios de importancia de Santiago, en la jira del Magallanes, campeón profesional chileno, y después que estos vieron jugar a elementos de esta ciudad, Talcahuano y Schwager, uno de nuestros redactores, le preguntó a esos cronistas cuales eran, a sus juicios, los valores que podían integrar la selección nacional que iría a Lima.

Y ellos, con toda sinceridad, nos respondieron: por el momento, fuera de Vidal, no tienen acá un jugador apto para integrar el cuadro chileno.

La verdad es que esos cronistas tenían toda la razón al hablar así.

Y no se nos ocurrió decir a nosotros, que por tales opiniones, esos cronistas eran fanáticos centralistas.!!

Cosas lugareñas

Por ahí se anda diciendo — que mal tan grande es esto de hablar tanto.!! — que Concepción, a raíz de haberse formado un team zonal a base de elementos de Talcahuano y de Concepción, está haciendo una obra netamente centralista...

Y ya ven lo que son las cosas... Nada más lejos de la verdad que esto. Los dirigentes de Concepción han llamado a todas las entidades de la región a colaborar para la formación del equipo. Y la verdad es que fuera de Talcahuano, ninguna entidad ha sabido valorizar este llamado.

Unas, por una situación, y otras, por otros motivos; lo cierto es que no se ha oído a este llamado de unión.

Falta de mentalidad

Y ya ven, lectores, a lo que llegamos con estos asuntos de los combinados. Si no teníamos razón al combatirlos nosotros...

Ahora la mayoría de las entidades de la región están enojadas con Concepción por esto de haber elegido a tal o cual jugador para el equipo zonal y otros de tal club o de tal pueblo...

La familia deportiva totalmente dividida. Por este lío de los combinados.!!

Tomé dice que tiene jugadores al lote para ir a Santiago. Lota, también. Schwager idem. El único que no habla es Coronel, pero hasta hay pencones que creían que debería haber ido el Coquimbo reforzado si este hubiese ganado el domingo...

Por ahí se nos dice que hay pelea entre Talcahuano y Concepción por el centro medio. Los primeros quieren a Sánchez y los otros a Caro. Y para winger izquierdo que debe ir Alonso en vez de Soazo.!!

Así estamos. Pecha de jugadores y de empeños. Cada cual cree tener la razón.

Un equipo...

Ayer me decía un amigo. Lo que debiera hacerse para formar el team y dejar contentos a todos es formar así el cuadro: De arquero uno de Talcahuano; de back derecho uno de Concepción y de izquierdo uno de Penco; de half derecho uno de Lota; de centro medio uno de Schwager y de half izquierdo uno de San Rosendo; de winger derecho uno de Coronel; de inter uno de Chiguayante; de centro un jugador de Hualqui; de interior izquierdo uno de Yumbel y de winger otro de Coelemu. Así iría un REAL TEAM REGIONAL.!!

Y mi amigo se fué muy campante, con su solución, pero la verdad es que él ignoraba otra cosa: que no había tomado en cuenta a los CLUBES de la región. Esos también quieren tener UN REPRESENTANTE por lo menos en el team regional...

Pero, para ello sería necesario formar equipos de 33 jugadores por lado...

La posición penquista

Ya lo hemos dicho, porque conocemos el ambiente, en cuanto al team zonal. Concepción no se interesa por nada. Si ahora tiene gente en el team es porque algo había que hacer. A sus primeros llamados para formar el equipo no ha respondido el resto de la provincia con la excepción de Talcahuano. Nada más.

Y se venía encima el Certamen Nacional. Y la dirigente Chilena **ordenó que debía ir un cuadro. Ese se formó y se** ha entrenado dentro de lo que se ha podido. **No es lo mejor** que se pueda formar en la región, pero el entrenamiento y la constancia de sus hombres ha sido ejemplar y esa obra que ha costado pesos, sacrificios etc., no puede ser abandonada así, de buenas a primeras, por situaciones de última hora.

Ni manifiestos de prensa que no dicen nada, ni artículos valen ya ante la situación producida. Concepción y sus dirigentes no quieren nada de centralismo. Los dirigentes locales han tendido sus manos de unión hacia todos los lados. No fueron comprendidos, ni oídos.

Mañana tal vez no "lloren" si en Santiago les dicen que por el momento no hay en esta región algún jugador que pueda ir en el team que va a ir al Sudamericano de Lima.

Ante la realidad, o la verdad, no caben sentimentalismos o chauvinismos de baja monta.

Y ya se debe saber porque Concepción está en la posición muy deportiva que por "miopía" material o moral no se quiere reconocer.

POPEYE.

Hoy se inicia Camp. local individual de ping pong

Se juegan cinco partidos. - Orden de los encuentros, turnos, etc.

Como lo indicamos anteriormente, esta tarde, a las 19.15 horas, en Freire esquina Colo Colo, la Asociación de ping-pong de nuestra ciudad, da comienzo al campeonato individual, en el que intervienen 16 jugadores clasificados entre los mejores de Concepción.

Enrique Garri, Rodolfo Vásquez

Estos elementos se presentarán en óptimas condiciones de entrenamiento y a pesar de que al representante universitario, hace bastante tiempo no lo vemos actuar en nuestras canchas, es muy posible que pueda dar una sorpresa y hacerse emplear a fondo a Garri, de la YMCA.

Harán el primer partido de la velada, a las 19.15 horas.

Jorge Godoy-Mario Guarda

Ambos contendores piensan hacer suyo el partido y tienen confianza en sus cualidades, no desmereciéndose entre ellos, por cuanto el primero fué seleccionado en la temporada pasada y el segundo en el presente año. Hacen el segundo encuentro del programa pingponístico de esta tarde, a las 19.30 horas.

E. Aguilera-Santiago García

El primero representante sureño y el segundo victoriense, siendo bastante conocidos de la afición, les corresponderá tener a cargo el tercer encuentro, ambos se han entrenado con entusiasmo y desean tener una buena figuración en la competencia. Veremos sus resultados.

Arturo Villaseñor — R. Ortíz

A las 20 horas, deberán enfrentarse estos elementos, el primero de las filas del Victoria de Chile y el segundo de El Sur. Este partido promete resultar de sumo interés, debido a la equiparidad de condiciones que poseen.

Carlos Gacitúa - Raúl Sáez

Este será el último encuentro de la velada de hoy, el que estimamos deberá gustar a la concurrencia, pues estos jugadores poseen una buena escuela pingponística, encontrándose dos elementos de distintas condiciones, por cuanto Gacitúa, que pertenece a los colores lorenses, ha hecho su época y desea volver nuevamente a sus tiempos y el segundo es de la nueva generación.

Programa general

19.15 horas. Enrique Garri, YMCA — Rodolfo Vásquez, Universitario.

19.30 horas. Jorge Godoy, V. de Chile. — Mario Guarda, J. Unido.

19.45 horas. Eduardo Aguilera. El Sur. S. García V. de Chile.

20 horas. A. Villaseñor, V. de Chile. R. Ortíz, El Sur.

20.15 horas. C. Gacitúa, L. Cochrane, R. Sáez, V. de Chile.

Turno: Directores, Vicente Sagredo y Manuel Gacitúa y delegados del V. de Chile y Lord Cochrane.

VICTORIA de CHILE JUGARA PING PONG CON EL ESPARTA EN TALCAHUANO

Disputarán trofeo donado por un socio del club porteño

El club campeón penquista por equipos, Victoria de Chile, ha sido invitado especialmente por el C. D. Esparta del vecino puerto de Talcahuano, con el objeto de enfrentarse amistosamente y en disputa de un hermoso trofeo donado por uno de sus más entusiastas socios.

La institución local, que ha desarrollado una excelente performance, manteniéndose invicto desde el año pasado en toda la región y que con mérito ostenta el título máximo dentro del ping-pong, concurrirá con todo entusiasmo a cumplir con la galante invitación, a objeto de estrechar mayores vínculos de amistad deportiva con los clubes congéneres y que desarrollan una activa labor deportiva dentro de la provincia, como en este caso lo es el C. D. Esparta de Talcahuano.

El equipo que representará al campeón local, será formado posiblemente con sus mejores exponentes, entre los que figuran los siguientes: Mayora, capitán del cuadro y que tuvo una sobresaliente actuación en el Campeonato Nacional del presente año, clasificándose justicieramente entre los cinco mejores elementos del país; Villaseñor, que últimamente ha adquirido mayor dominio del ping-pong; Godoy, que por excelencia juega con la izquierda; García y Bernal, ambos titulares del equipo; y posiblemente acompañe el novel jugador Sáez, el que poco a poco se va destacando también como un elemento promisor.

Por su parte el cuadro porteño, se prepara entusiastamente para este encuentro, el que se efectuará mañana en el local social del C. D. Esparta, por lo cual la delegación del V. de Chile, deberá encontrarse a las 18.30 horas, en la Plaza Independencia para movilizarse oportunamente.

SE APROXIMA LA FECHA DEL CAMPEONATO REGIONAL DE TENNIS

HOY SE CIERRAN LAS INSCRIPCIONES, EFECTUANDOSE SORTEO

Gran animación se nota por parte de los aficionados locales, la aproximación de la fecha de este Campeonato, pues día por día se han visto las canchas del Parque Ecuador, a un sinnúmero de aficionados en entusiasta entrenamiento con el fin de presentarse en optimas condiciones.

Sabemos también, que asistirán un buen número de visitantes deseosos de ganarse los mejores laureles.

Se nos encarga avisar que las inscripciones se cierran hoy a las 19.30 horas y se procederá de inmediato al sorteo, por lo que reconvenimos a los que aún no lo hayan hecho, hacerlo lo antes posible, ya sea directamente en el Club, o por teléfono (Nº 1203-R. o bien a Gath y Chávez, teléfono 534.

Para los aficionados visitantes, rogamos hacerlo telegráficamente a fin de no atrasar el programa de partidos.

ACTIVIDADES DEL CLUB PENQUISTA DE TIRO AL BLANCO.— CITACION A PRACTICES

Como lo informamos en su oportunidad, prosiguen los práctices de tiro, para los componentes de los equipos de honor y de tercera categoría que deberán participar el domingo próximo en la competencia organizada por la Asociación.

Por lo tanto, cítase nuevamente a los componentes del equipo y sus reservas de la sección campeones, señores, Víctor San Juan, Carlos Hochfarber, Alfredo Devenín, Juan B. Muñoz, Jesús Cuesta, José López, Isaac Gamboa, Tubal Castellón, diariamente, desde las 7 horas, y a los componentes de la tercera sección, señores, Luciano Berazaluce, Gustavo Fuentes, Jorge Rivera, Juan de D. Muñoz, Luis Olate S., Sérgio y Fernando de la Sotta, Julio Moreno, y los que cite personalmente el capitán.

Se advierte a los señores nombrados más arriba, que es imprescindible la asistencia a estos práctices, manifestándoseles, que el sábado por la tarde se efectuará el último práctice, siendo el encargado del equipo de la tercera categoría el señor Vicente Ibáñez.

En vista de que el domingo próximo, se efectuará la competencia de primera categoría, debiendo de intervenir nuestro equipo de honor, con el Club Tomé en Tomé, y la tercera en el polígono del Club Arturo 2º Junge, se comunica a los socios, que solamente habrá prácticas de tiro, a la distancia de 200 metros, no efectuándose ningún práctice para la sección tiro infantil hasta nuevo aviso.

Por lo tanto todos los tiradores que no participen en la competencia mencionada, podrán efectuar sus prácticas de tiro en la forma acostumbrada.

De turno para el sábado el señor Juan B. Muñoz, para el domingo el señor Juan E. Rivera.

Se pidió afiliación nacional

De parte de la Asociación Provincial de Esgrima de Concepción

Informa un prestigioso diario de la capital la siguiente interesante información local de esgrima. Dice así:

Acaba de constituirse una nueva Asociación de Esgrima en Concepción. La forman los clubs Regimiento Chacabuco, Universidad de Concepción, Club Naval de Talcahuano y Club de Esgrima Concepción.

Cuenta esa Asociación con más de mil socios esgrimistas; presidente honorario, coronel don Eduardo Ilabaca León; presidente efectivo, capitán don Osvaldo Campos Campos; vicepresidente, teniente de marina, don Luis Bittner; secretario, don Luis Millán; tesorero, don Luis Maringer; director, don Humberto Rioja, universitario. Los presidentes de los diversos clubs que forman esa Asociación son: del Club Apostadero Naval de Talcahuano; presidente honorario, contraalmirante Juan T. Gerken M.; presidente, capitán Luis A. Lagos; vicepresidente, capitán de fragata Tomás Bigg; secretario, capitán de corbeta Rogelio Huidobro; tesorero, guardiamarina Guillermo González; director, capitán de corbeta Agustín Dagnino, teniente don Luis Bittner; maestro, don Juan Aguilera. Este clubs cuenta con más de 30 socios esgrimistas, todos pertenecientes a la Asociación de Educación Física del Apostadero Naval de Talcahuano. El Club Universitario de Deportes "Concepción" tiene el siguiente directorio: presidente, Ernesto Mahuzier; vicepresidente, Manglio Caffarena; secretario, Orlando Tapia; prosecretario, Víctor Plaza; tesorero, Rodolfo Zañartu. Cuenta con más de 100 esgrimistas universitarios y diez niñas en la Sección Esgrima. Los representantes universitarios son Héctor Brain R. y Humberto Rioja. El otro Club "General Emilio Korner", tiene el siguiente directorio: presidente, Osvaldo Campos C.; secretario, capitán Enrique Rodríguez; directores, capitán Guillermo Larenas, capitán Luis Saldes Walker, capitán Manuel Rojas, teniente Ricardo Arancibia y teniente Martín Montory. El Club Civil de Esgrima "Concepción" tiene el directorio siguiente: presidente honorario coronel D. Eduardo Ilabaca León; presidente, Guillermo Carvallo; vicepresidente, Waldo Ramírez; secretario Luis Millán Vera; tesorero, Luis A. Maringer; director, señor Jorge Rigo-Righi Caridi. Cuenta este clubs con tiradores de primera categoría y pertenecen a él el Intendente de la Provincia, director del Instituto Comercial, director de Educación Física Naval y distinguidas personalidades de la Magistratura, Banca y profesionales.

Esta entidad penquista ha enviado nota a la dirigente nacional de Esgrima, pidiendo su afiliación, la que sin duda será concedida rápidamente.

Asociación de Básquetbol de Concepción

(Programa Rectificado)

CANCHA DE LICEO: Domingo 20 de noviembre.

9 hrs.— Liceo con Universitario B. Quinta div. Arb. señor I. Machiavello.

9.30 hrs.— Español con Universitario. Cuarta div. Arb. señor I. Macchiavello.

10.15 hrs.— Universitario con A. Cristiana. Intermedia. Arb. Sr. M. Dagnino.

Director de Partidos: Señor M. Saavedra.

CANCHA DE ITALIANO: Domingo 20 de noviembre.

9 hrs.— Italiano B. con V. de Chile. Quinta div. Arb. señor L. Barttlet.

9.30 hrs.— Alemán con Universitario A. Quinta div. Arb. Sr. M. Macchiavello.

10.15 hrs.— V. de Chile con A. Cristiana. Segunda div. Arb. Sr. A. Reyes.

Director de Partidos: señor E. Garbarino.

BUZON DEPORTIVO

CLUB DEP. VICTORIA DE CHILE

Futbol oficial.— Para el domingo a las 9.30 horas en punto, quedan citados en la cancha Nº 1 los jugadores del equipo B, que actuará contra J. Unido por la competencia de Intermedia. Cap. señor E. Barra.

Primer equipo.— Queda citado para el domingo a las 13.30 horas en la cancha Nº 1 para jugar contra Bella Vista de Talcahuano. De Cosmito deberán venir: Fernández y Ramírez impostergablemente. Se les ruega tomar nota.

Infantiles.— Juegan el domingo contra Vial. Se está pidiendo cambio de cancha y hora. Probablemente se juegue en la mañana en la cancha Nº 3 a las 10.15 horas. Estar pendientes a las informaciones de prensa de la Asociación Infantil.

Basquetbol.— El domingo juega el quinto y el segundo. Capitanes señores Mendeza y Márquez, deberán preocuparse de sus jugadores.

DEPORTISTA DE DUELO

El consocio del Deportivo Juan de Dios Aguilera, Carlos Inzunza, se encuentra de duelo por el fallecimiento de su hermana Fresia Inzunza, la que fué víctima de un accidente ferroviario ayer poco después de las 11 horas.

El Deportivo hace llegar por intermedio de estas columnas a sus deudos su más sentido pésame.

El presidente cita para hoy a las 16 horas a todos los socios del Deportivo para asistir a los funerales, los que saldrán de su casa, Bandera 1414.

FEDERACION DE ARBITROS DE CHILE

Asociación de Concepción

Exámenes Orales.— Se cita para hoy a las 19.15 horas, a todos los alumnos que les falte de dar su exámen oral. La comisión que está nombrada para tomar dichos exámenes está compuesta por los árbitros oficiales señores: Luis D. Mala, Enrique Aimone, Isaac González y Carlos Sánchez, que deben encontrarse a la hora indicada más arriba, en la secretaría Nº 773.

CENTRO DEPORTIVO LORD COCHRANE

Sección Menores.— Basquetbol.— Se cita a entrenamiento de basquetbol para hoy a las 17.30 horas, en la cancha de la Cía. de Bomberos, deben asistir los siguientes jugadores infantiles: A. Salgado (cap.), M. Melo, G. Weber, R. Enriquez, J. Lara, L. V., M. Burgos, M. Hurtado, C. Trucco, F. Ponce y los juveniles jugadores: R. Hormazabal (cap.), O. Alvarez, C. Aguayo, N. Guzmán, J. Navarrete, L. Vega, R. Soazo, y todos los demás infantiles y juveniles que tomarán parte en el campeonato de basquetbol para la "Semana Verde".

A cargo de este práctice estará el Comité de Menores.

Futbol. — El sábado habrá entrenamiento de futbol a las 14.30 horas en la cancha de la A. Collao.

EL JORGE PORTER Y MARITIMO DE SCHWAGER EN UNA VELADA BOXERIL

Se dirigen a Schwager el domingo 27 del pte. los púgiles del Porter a medirse con sus rivales que en la velada que se efectuó en esta, hace poco, quedó pendiente la revancha, la dirigente del Unión Marítima propone que están dispuestos a enfrentar a nuestros buenos púgiles, para lo cual han preparado un buen programa y que entre ellos se destacan los mejores de esa región, y por nuestra parte irán los conocidos boxeadores como Sebastián Arévalo, que hará la pelea de fondo, Manuel López en el liviano, Luis Jiménez en el pluma y Federico Cockbaine; Juan Ortiz en el gallo, Manuel Rodríguez en el mosca, corral este que está en pleno entrenamiento para responder a los buenos elementos del Marítimo.

DEPORTIVO FERROVIARIO A. FERNANDEZ VIAL

Partidos para el domingo

Por la competencia oficial le corresponde partidos a los equipos de sexta división contra el A. Lynch, a las 8.45 horas, en la cancha Nº 2 el domingo; los infantiles que harán su último partido contra el V. de Chile, en la cancha Caupolicán, deben encontrarse a las 13 horas en punto prevenidos de sus útiles de juego, los que estarán bajo la dirección del encargado señor Roberto Oportus.

POR EL TROFEO DEL SINDICATO

Por una copa donada por el Sindicato de la Refinería de Azúcar de Penco, harán su primer partido los componentes de los equipos del Fernández Vial y el Coquimbo de Penco, el próximo domingo en ésa. Señalado entusiasmo se ha notado dentro de los jugadores nuestros para disputar este hermoso trofeo que tan gentilmente la dirigente del Sindicato de la Refinería de Azúcar de Penco, ha puesto a disposición de ambas instituciones, para que sea disputado en dos partidos, y como resultado de un acuerdo de ambas dirigentes, se jugará el primer partido en Penco el domingo 20 del pte. correspondiendo jugar el segundo en ésta, el domingo 27.

Tanto los elementos del Fortín de Penco como los aurinegros se preparan con todo entusiasmo para presentarse en las mejores condiciones ante sus poderosos rivales. Nuestros jugadores deseosos de recuperar sus fueros, se entrenan diariamente en la cancha Ferroviaria, y no solo por esto, sino considerando lo poderoso y completo que es el equipo del Refinería, y, que obtendrá un valioso estímulo al que se haga imponer en los dos partidos a jugarse entre ambos clubes.

ASOCIACION DE BOX DE CONCEPCION

Se cita a reunión de directorio para hoy a las 19 horas en el local de Universitario. Deben asistir los antiguos directores y los recientemente elegidos.

Comentarios de actualidad en el fútbol regional

ACLAREMOS.— Ayer hablaba con un amigo deportista y este me decía: "Uds. se están embarcando en una aventura muy grande con prodigar alabanzas al equipo zonal del fútbol. No vaya a ser cosa que en el certamen Nacional haga un mal papel..."

Como nuestro amigo, piensan muchos. Y es que la gente, o no sabe leer lo que escribimos, o no hay mentalidad para apreciar un juicio crítico. Lo que nosotros hemos dicho del team zonal, formado a base de porteños y penquistas, es esto sólo: que el cuadro está muy bueno y jugando mucho fútbol. Nada más.

No hemos dicho que el team es **imbatible**. Ni perfecto. Ni que en el Nacional no lo puedan derrotar.

Interprétese uno y otro juicio y se verá la barbaridad cuando se le aprecie mal. Y seguimos diciendo que desde hace mucho tiempo, en la zona, no se ha formado team más poderoso y que esté jugando mejor fútbol.

REPETICION.— Hay mucha gente que está con el "lío" de los carboníferos, dale que dale. Pues bien, los dirigentes del Comité zonal reconocen, y lo reconocemos todos, que en Schwager y en Lota hay varios jugadores de mejores actitudes y capacidades individuales que los que actualmente forman en el cuadro zonal. Eso sería injusto y torpe desconocerlo.

Pero lo que hay es que se les ha citado a los práctices y no ha venido uno solo. Las razones ya se han dicho varias veces. Sólo a última hora y cuando el cuadro zonal estaba ya trabado y con siete práctices encima, los dirigentes de esa zona, han venido a ofrecer hombres. Y no se ha podido aceptarlos porque sería falso deshacer una obra que ya está muy adelantada e injusto despreciar a elementos constantes y disciplinados que ya están en el team zonal y cuyos puestos los tienen ganados en buena lid.

El team, por ahora necesita sólo a Zorro Vidal. El equipo ganaría una barbaridad con el. ¡¡Que duda cabe.!!

Pero se vé que lograr el concurso de este hombre sería como tocar el "cielo con la mano". Y al darle cabida en el cuadro se haría nada más que porque es UNO DE LOS MEJORES JUGADORES de Chile y EL MAS COMPLETO. Por ser él. Nada más.

La realidad es objetiva y básica en algunos casos como éste. Pero en otros, no.

PARA QUE VEAN.— Un amigo del carbón, o más bien un lotino, me decía ayer a raíz de un comentario de "LA PATRIA". En realidad, en el ámbiente, imperan los espíritus destinados al confusionismo.



El Zorro VIDAL

Y dispuestos a hacer el mal, sea como sea.

Y ya ven. En Santiago insinúan a Arturo Torres (Cara de Cacho) como el mejor entrenador chileno para que prepare el cuadro nacional que irá al Sudamericano de Lima. Es un hombre NECESARIO.

Pues bien, el ex as del Colo Colo y del Magallanes, está en Lota y allí lo tienen "bombeado..."

¿Las razones? ¡¡Ah.!! los técnicos que todo lo saben. O bien la ignorancia o las pasiones de otros. Así vamos...

Ahí está el botón de muestra. Pero, Torres está formando, me dijo ese amigo el que este otro año será un equipazo: el Manuel Rodríguez.

En fin, por un lado se gana Por otro se pierde. Y me recuerdo: Cuanto le costó — Dios mío.!! — formar a ese gran equipo del Audax Deportivo de Schwager, al zorro Vidal...

PROGRESAMOS.— Pero de todas maneras, progresamos. Se impone de todas maneras lo bueno. En fin ya tenemos equipos en la región que juegan fútbol depurado. Los de Talcahuano, al Gold Cross; los de aquí al Cochrane: los de Schwager al Audax Deportivo; los pencones al Coquimbo, y Lota, dicen que al Rodríguez.

En fin, se progresa. Y yo espero que este otro año Tomé esté fimadito por Pancho Coddou y Velásquez, dos veteranos que saben mucho. Y el Naval por el "viejo" Varas. Así iremos progresando... Peor es nada.

¿Y a los críticos? ¿A esos? Déjenlos que griten, que pataleen. ¿Y a los malintencionados? Bueno a esos, que se coman el buey, como dice un adagio...

—Pero, y la unión del fútbol regional?

—Eso es ya más bravo. Faltan dirigentes. De los buenos y capaces, hay pocos. Hay en mayor abundancia otros que son manogeados; luego otros que no tienen mentalidal y son juguetes de otros más ladinos y mañosos; otros que no saben nada. Pues bien, estos tres últimos se unen, por obra de magia y se dedican a molestar a los que hacen algo. Y mientras esto suceda el fútbol regional no puede hacer nada porque en verdad nuestro ambiente está más apto para que se vean triunfar a la maldad o a la envidia, que a las grandes obras y a los mejores deportistas y más capaces dirigentes.

HACIA EL IDEAL.— El nuevo team zonal acusa una cosa interesante. Lo forman elementos de sólo tres clubes: Gold Cross, Torneros y Cochrane. Poco a poco vamos llegando al cuadro único. Y hay razón para que sean de estos tres cuadros los jugadores elegidos. En ese orden están en el Regional, más o menos.

Las reservas no acusan muchos elementos de otras partes y de otros clubes. Mejor aun, todavía.

Pero lo ideal, para algunos, habría sido que hubieran ido a Santiago un hombre de cada club y de todas partes. Un "chau-chau" en regla... A la antigua...

Repetimos: el cuadro podrá perder en Santiago en el Nacional, pero va lo mejor que se ha podido hacer. El equipo no es imbatible pero certificará en Santiago que aquí también se está jugando fútbol. Ya lo dijeron los críticos de Santiago que vinieron con Magallanes el 18 de Septiembre. El team de acá fué goleado, pero su técnica quedó firme. Eso es lo importante. Después vendrá lo demás. Los goles y los triunfos No sabemos si en el Nacional Amateur próximo los cuadros serán tan buenos como el Magallanes, pero parece que no. El año pasado, Talcahuano, fué semi campeón y no fué tan completo el team como ahora. Y perdió en Santiago, la final, porque no tenía reservas para tapar a jugadores lesionados.

Este año el equipo va mejor y llevará buenos refuerzos. Yo creo que no vamos tan mal, entonces. Es claro que el cuadro pudo ir mucho mejor con los carboníferos pero ellos no vinieron.

En fin, los dados están ya tirados. Esperemos.

FRANWIL.

Atletas de fama que vendrán a Chile dentro de pocos días

Para la inauguración del Estadio Nacional de Santiago

SEGUN el nuevo programa de torneos para la inauguración del Estadio Nacional, al atletismo le corresponderá actuar en los días, 10 y 11 de diciembre próximo.

Como se ha anunciado, se llevará a cabo el Campeonato Nacional de 1938 con la participación de escogidos atletas argentinos, peruanos y uruguayos. La Federación se encuentra trabajando activamente en los preparativos de este trofeo que por sus proporciones será el más importante realizado hasta la fecha. Desde luego, se sabe que asistirán la gran mayoría de las Asociaciones afiliadas desde Arica hasta Magallanes.

LOS NACIONALES

Podemos informar que es segura la participación de más o menos doscientos atletas en representación de 23 ciudades, que son las siguientes: Arica, Iquique, Tocopilla, Antofagasta, María Elena, Pedro de Valdivia, Valparaíso, Viña del Mar, Santiago, Talca, Linares, Chillán Concepción, Tomé, Lota, Schwager, Angol, Los Angeles, Temuco, Valdivia, Osorno, Puerto Montt y Magallanes, Valparaíso, presentará 50 atletas y Santiago 60, serán las delegaciones más numerosas.

En cuanto a los extranjeros, vendrán 10 atletas, en el siguiente orden: Argentinos (5); Roger Ceballos, para 1.500, 3.000 y 5.000 metros; Rodolfo Buttori, lanzamiento de la bala: Roberto Cavanna, 100, y 200 metros; Alberto Tenorio, largo y triple, Perú (3); Guillermo Dyer, largo; Luis Derteano, 100 y 200 metros y Luis Espinoza, 800 metros; Uruguay (2), Julio Jaime, 100 metros y 110 vallas, y Alberto Bojorge, 400 y 800 metros.

La falta de sinceridad está perjudicando las buenas relaciones con algunos países

Una de las causas fundamentales de las frecuentes escisiones que suelen registrarse en las esferas superiores del fútbol sudamericano, es la falta de sinceridad de los propios dirigentes.

Esta falta de sinceridad trata el retiro de Argentina de la Confederación Sudamericana, y esta falta de sinceridad trajo también la excusa de este país y Brasil para concurrir al campeonato de Lima, proyectado para febrero próximo.

A lo anterior debemos agregar otra incorrección mayor, que si bien fué gestionada tras bastidores, ha trascendido lo suficiente en algunas esferas deportivas, según noticias que nos envía nuestro corresponsal especial en Bueons Aires.

Se habría propuesto al equipo brasilero de Sao Christobao reforzarse con 4 o cinco elementos de la selección que fué al campeonato del mundo para que, en representación de Brasil, intervenga en el sudamericano de Lima.

Hasta aquí la gestión no tiene nada de particular. Pero tiene sus bemoles que afectan a Chile. Se habría propuesto a Sao Christobao la medida anterior, siempre que cancelara sus compromisos con la Federación Chilena y la delegación pasara directamente para Lima.

Y como era de esperarlo, los dirigentes cariocas rechazaron de plano la idea, con lo cual se habría puesto término a la gestión.

Estas situaciones poco claras son las que van socabando la amistad y entendimiento entre la gran familia deportiva de nuestro hemisferio. Lógicamente, no son los deportistas, propiamente hablando, los responsables de estos trastornos, son únicamente los dirigentes, que pecan de insinceros e inescrupulosos, sin darse cuenta, tal vez del daño enorme que están haciendo al deporte continental.

Lo que hoy se observa en el panorama internacional es el resultado lógico de esa falta de comprensión y sinceridad de este y otro lado de Los Andes, tal vez con una excepción, que nosotros hemos sido siempre los Quijotes y los que al final pagamos siempre los platos rotos.

Después de lo expuesto, la actitud de Argentina, al abandonar la Confederación y rehuir la invitación de Lima, tiene su justificativo. Los bonaerenses también se están cansando de esta política poco franca y para reincorporarse han puesto como condición una reforma radical a la estructura interna de la Confederación.

Chile, como lo dijimos ya en una oportunidad anterior por estas mismas columnas, debe apoyar resueltamente el punto de vista argentino, porque es justo y porque quizás de esta manera pueda venir nuevamente la comprensión entre los países afiliados a la Confederación.

(De "El Diario Ilustrado" de Santiago)

VENDO

BUEN FUNDO

a nueve kilómetros de Quilacoya; buen camino plano en todo tiempo. CUATROCIENTAS OCHENTA HECTAREAS; hay setenta hectáreas de ricas vegas, muy pastosas especiales para siembras de papas y resto lomas suaves esencialmente trigueras y para crianza. Hay montaña y plantación de pinos. Tiene una viñita de seis hectáreas uva Italia. Espléndida casa habitación seis piezas, sala de baño, etc. Casa mayordomo, bodegas y galpones para animales y forraje. Tiene un lindo huerto frutal, esparragueras. Abundante agua de vertientes [illegible] Quilacoya. Animales, colmenar y maquinarias, etc. Precio y más datos dará:

ALEJANDRO DEL RIO

O'Higgins 366 — CONCEPCION — Casilla 378

MANTENEMOS LOS SURTIDOS MAS NOVEDOSOS

Y los Precios más Convenientes en CASIMIRES y TELAS para la Temporada

DEPOSITO DE DASIMIRES "H A M"

CAUPOLICAM 576 : CONCEPCION : L. H. HAM T.

Si por falta de brazos no puede cosechar a tiempo...

No se preocupe

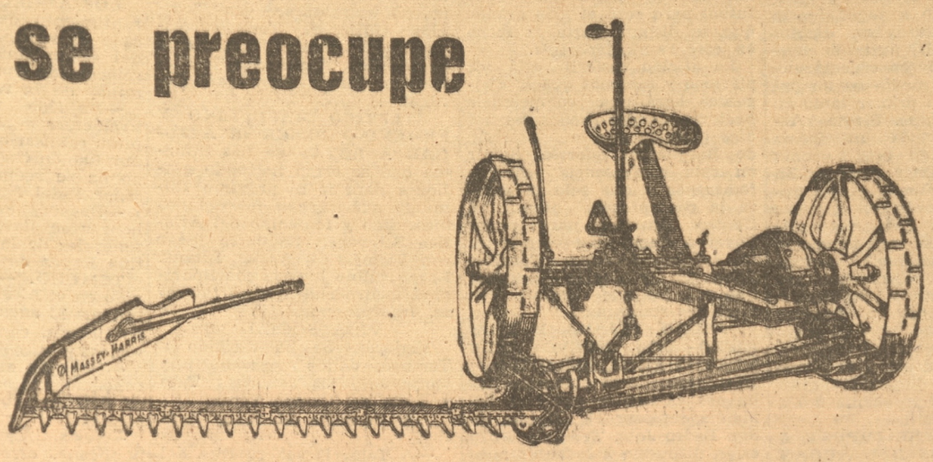

Para la Segadora

MASSEY-HARRIS

No hay labor difícil. Cosecha con economía y seguridad sin detenerse en todo el día

Compre una Segadora No. 33 "Massey-Harris"

con Baño de Aceite, Rodamiento S. K. F.

Williamson, Balfour y Cía. S. A.

Santiago : Concepción : Valdivia : Talca : Temuco : Chillán

o sus agentes en todo Chile

Monte Un Juego Completo



Kulenkamptt, Knoop y Cía.

Barros Arana 460 - Casilla 60 C. - Teléfono 1064 - Concepción



LA MITAD DE SU ARBOLEDA
PUEDE PERDERSE POR UN DESCUIDO

Y Ud. sólo vendrá a notarlo cuando la cosecha se aproxima y los árboles no están cargados como se esperaba, porque están afectados de pestes. Pero Ud. notará la diferencia con los árboles tratados con ACEITE SHELL (Shell-Mex Winter Spraying Oil). Estarán lozanos, libres de pestes y producirán fruta abundante y sana. El ACEITE SHELL es usado con éxito en muchos países, es preparado con materias de primera clase, bajo la vigilancia de nuestros técnicos, es fácil de aplicar, económico y de un enorme poder insecticida. Para más detalles pida folletos a nuestros representantes.

ACEITE SHELL

PARA ARBOLES FRUTALES

(TIPO DE INVIERNO)

SHELL - MEX — WINTER SPRAYING OIL

Se vende en tambores de 200 litros, latas de 18 y medio litros y de 5 litros. Pídalo a nuestros agentes o en nuestras oficinas

SHELL — MEX CHILE LTD.

NOTAS HIPICAS

PRIMERA CARRERA.— Premio "HONORIA". Handicap. 1200 metros. (octava serie). Premios: $ 1.400 al 1.o 2.80 al 2.o y 140 al 3.o

	Kilos
1.— Dantzing	C. 58
2.— Metropol	C. 49
3.— Primor	57
4.— Refilón	56
5.— Clairon	55
6.— Grotesco	54
7.— Alumno	50
8.— Perdón	50
9.— Mensaje	50
10.— Decreto Ley	48
11.— Cienfuegos	46

SEGUNDA CARRERA.— Premio "HONORIA" Handicap. 1.200 Mts. (séptima serie). Premios: $ 1.400 al 1.o 2.80 al 2.o y 140 al 3.o

	Kilos
1.— Moscaria	58
2.— Blue	57
3.— Perlina	57
— Patnuncio	55
5.— Don Eduardo	54
6.— Pelantarú	53
7.— Gato	50
8.— Optimo	50
9.— Old Fox	46

TERCERA CARRERA.— Premio "HONORIA" Handicap. 1.200 metros. Sexta serie. Premios: $ 1.400 al 1.o 2.80 al 2.o

	Kilos
1.— Cafetero	58
2.— Mari Mari	54
3.— Exajerado	54
4.— Ganancioso	51
5.— Antileo	49
6.— Bucete	48
7.— Lanchero	46

CUARTA CARRERA.— Premio "HONORIA" Handicap. 1.200 metros (quinta serie). Premios: $ 1.500 al 1.o $ 300 al 2.o y $ 150 al 3.o

	Kilos
1.— Heredero	58
2.— Verascopio	C. 57
3.— Fuése	C. 50
4.— Armador	57
5.— Sacapunta	57
6.— Tristona	53
7.— Menino	52
8.— Chada	C.C. 50
9.— Clair d'Lune	C.C. 46
10. —Quidico	48
11.— Hoyl Bird	48

QUINTA CARRERA.— Premio "HAROL". Handicap. 1.400 metros. Premios: $ 3.000 al 1.o y $ 600 al 2.o

	Kilos
1.— Piojito	C. 60
2.— Bardelys	C. 53
3.— El Fayum	57
4.— Cara o Cruz	57
5.— Néapolis	57
6.— Leteo	56
7.— Venenito	50

SEXTA CARRERA.— Premio "HONORIA" Handicap. 1.200 metros. (cuarta serie). Premios: $ 1.600 al 1.o $ 320 al 2.o y $ 160 al 3.o

	Kilos
1.— Estocolmo	58
2.— Soria	C. 56
3.— Polvo de Oro	C. 50
4.— Banquelero	54
5.— Melindrosa	53
6.— Nocedal	53
7.— Spark	53
8.— Coronel Parra	52
9.— Rosedal	52
10.— Chillán Viejo	51
11.— Mono	51

SEPTIMA ARRERA.— Premio "HONORIA" Handicap. 1.200 metros (tercera serie). Premios: $ 1.700 al 1.o $ 340 al 2.o y $ 170 al 3.o

	Kilos
1.— Picacerito	59
2.— Colihuinca	55
3.— El Manzano	55
4.— Patiño	55
5.— La Limeña	51
6.— Quieta	50
7.— Malatesta	48
8.— El Palermo	47

OCTAVA CARRERA.— Premio "HONORIA" Handicap. 1.200 metros (segunda serie Premios: $ 1.900 al 1.o $ 380 al 2.o y $ 190 al 3.o

	Kilos
1.— Gran Militar	59
2.— Telenco	58
3.— Capablanca	56
4.— Casilelfu	52
5.— Tintorera	51
6.— Estupendo	50
7.— Auquinco	50
8.— Glorioso	46

Prensa para Lana

Se desea comprar prensa usada en buena condición para hacer fardos de 200 kilos. Ofertas a:

Casilla 10-C.— CONCEPCION.

PESE A QUIEN PESE

EN LA CASA

JULIO PLESCH y Cía.

CONCEPCION

Encontrarán siempre un completo y variado surtido de

Ferretería - Mercería - Loza importada y nacional - Cristalería - Menaje de casa y cocina - Artículos sanitarios - Cocinas y Estufas de la afamada marca "Kuppersbusch" - Artículos eléctricos Repuestos para autos

RADIOS "ZENITH"

etc., etc.

Ventas por Mayor y Menor

EMPRESA DE FUNERALES

"POLIZZI"

La más antigua y acreditada de Concepción

FREIRE 800 — FRENTE A "EL SUR" — FONO 451

LOTA

MEDIOCRE RESULTO EL FUTBOL DEL DOMINGO PASADO

Acevedo venció al Bulnes 4x3 y Luis Cousiño al Carlos 2x0, sin terminarse el match. — Nuestro comentario de estos encuentros futbolísticos. — Algunas otras notas del deporte lotino

LOTA.— Siempre hemos atacado todo acto que denigre el deporte, y también lo hemos alabado cuando los que lo practican lo enaltecen. Con ello cumplimos nuestra verdadera misión.

Hoy día, con pesar, tenemos que volver hacer crítica sobre lo malo que se hace cuando, sin miras de deportista, se enloda en forma detestable el deporte, tratando de hacerse mal entre sí.

El domingo pasado esto fué lo que sucedió. Los match de futbol no parecieron tal cosa, sino verdaderas batallas, en que el triunfo debía conseguirse a cualquier precio, no importaba la forma ,había que ganar, aunque un jugador tuviera que sufrir las consecencias.

Esto no está bien. Por el prestigio de nuestro futbol censuramos lo que sucedió el domingo y que no se vuelva a repetir, pues, ello sirve nada más que para seguir desprestigiando a la zona carbonífera, que ya tiene sentada su fama como que sus jugadores juegan brusco.

Hay que hacer deporte por deporte, y recibir tanto el triunfo como la derrota como buen deportista.

Ahora nos vamos al grano, detallando en forma breve los matches jugados.

L. ACEVEDO 4 Y M. BULNES 3 GOLES. — Este fué el resultado final de este partido. Como decíamos en nuestro primer párrafo, su desarrollo fué tan brusco, que para Lota hubo un verdadero record, en penales, lo que en todo el partido alcanzaron a 7 en total. De éstos, cuatro hizo el Bulnes de los que logró convertir dos el Acevedo, más otro tanto que colocó Torres, que, dicho sea de paso, está jugando muy bien y otro Leal J. El Manuel Bulnes logró sus tres tantos producto de tres penales que también por jugadas bruscas hizo el Acevedo.

LUIS COUSIÑO 2 GOLES Y C. COUSIÑO 0. — Así terminó el primer tiempo de este partido, pues, el segundo no se jugó por incidencias que se produjeron entre los capitanes de los equipos y el señor árbitro, a raíz de un accidente que sufrió el jugador Vega del Luis, provocado por un jugador del Carlos, que no se pudo precisar.

Bien, esto no nos incumbe en nada, pues legítimamente la Asociación de Futbol es la llamada a resolver este asunto, pero lo que nosotros reclamamos es el poco respeto que se tiene para con el público, ya que lo sucedido podía fácilmente haberse solucionado y terminarse el partido.

Los Luises el domingo se presentaron a la cancha en buenas condiciones de entrenamiento y dominaron abiertamente a los carlinos en el primer tiempo, conquistando dos goles magníficos convertidos por el wing derecho y por Godoy. Si se hubiera terminado el match, talvez el ganador hubiera sido el Luis, pues el Carlos estaba jugando con demasiada confianza y ello lo llevaba directamente a la derrota.

PROGRAMA PARA EL DOMINGO 20.— Damos a continuación el programa de partidos que se jugarán el próximo domingo:

EN LA MAÑANA:

Cancha Nº 1.— 10.15 horas: Matías Cousiño v Unión Deportivo. Intermedia

Cancha Nº 2.— 10.45 horas: Huracán v. M. Bulnes. Tercera división.

Director de turno señor Santibáñez del Huracán.

EN LA TARDE:

Cancha Nº 1.— 13.15 horas: Huracán v. Carlos Cousiño. Segunda división.

Cancha Nº 1.— 14.30 horas: U. Deportivo v. Arturo Cousiño. Primera división.

Cancha Nº 1.— 16 horas: Matías Cousiño v. Nacional.

Cancha Nº 2.— 14 horas. Luis Cousiño v. Manuel Rodríguez. Segunda división.

Director de turno señor Manriquez del Matías Cousiño.

COMISIONES. — Venta de entradas, del Matías Cousiño. Puerta, del Unión Deportivo. Tribunas, del Arturo Cousiño y Nacional.

AL Sr. PEDRO MONSALVES DE TALCAHUANO. — El Club de Basquetbol femenino Victoria, nos encarga comunicarle, que les fué imposible conseguir la autorización para ir a Talcahuano conforme a su amable invitación. Le agradecen la gentileza y están prestas para la primera oportunidad que tengan. Cumplimos.

EL DEP. ALASTADORES AL GRACE DE CHIGUAYANTE. — Nos encargan también avisarles que están conforme con la fecha designada para jugar el segundo partido por la Copa Sindicato Obrero de Lota, y que se trasladarán por el tren de la mañana a ésa.

EL BASQUETBOL DEL PROXIMO DOMINGO. — Estará sujeto al siguiente programa que publicamos a continuación: CANCHA YALE:

9.45 horas.—Primavera con Victoria. Segunda división.

10.30 horas.— Rodríguez con Huracán. Segunda división.

11.20 horas.— Victoria con Cerámica. Primera división.

MINAS SCHWAGER

Marítimo, gracias a su empuje, se impuso a Audax

Lusitania, tras dura lucha, logró vencer a Lautaro. — Muy buena resultó la reunión futbolística del domingo.- Se pondrá pronto en disputa la gran copa "Sindicato".- Enorme interés pos esta competencia en que intervendrán Lota, Coronel y Schwager. - Diversas noticias

Schwager.—Muy buena resultó la tarde deportiva del Domingo en la chncaa del Estadio con su doble programa de futbol por la competencia oficial.

LUSITANIA, EN PORFIADA LUCHA, DERROTA A LAUTARO.—Un hueso bastante duro de roer le resultó Lautaro a Lusitania poniéndole una tenaz resistencia hasta que sonó el pitazo final. Lusitania, que sabía la clase de Lautaro, se presentó dispuesto a jugar fuerte desde el comienzo. Los "diablos puchocanos" le pusieron mucha tinca y dieron espectáculo. Lusitania por medio de un penal se anota el primer tanto en el primer tiempo. Sirvió Arzobindo Rodríguez en forma impecable. Con esta cuenta finalizó el primer periodo. En el segundo tiempo los rojos puchocanos tuvieron en grandes apuros a los Lusitanos salvándolos solo la gran actuación del meta "palique" Castillo que demostró volver por sus fueros. Arzobindo Rodríguez bate nuevamente a Lautaro con tiro potente que el meta puchocano no puede detener. El partido no decae y el pitazo los encuentros jugando a gran tren y estando la cuenta 2-0 a favor de Lusitania.

MARITIMO SE IMPONE A LOS INVICTOS DEL AUDAX —Una verdadera sorpresa fué la que dieron los marítimos al imponerse a los "académicos" por 3-1. Nosotros pronosticamos un triunfo estrecho del Audax pero hicimos ver la modalidad de juego de las huestes del Muelle, diferente a la del Audax, por su gran empuje. Marítimo entró dispuesto a ganar y sus hombres entraron ganosos y dispuestos a hacer goles. Jugando en esta forma desmoralizaron a Audax que se perdió completamente en la cancha. Rosalino Molina, que nos brindó el Domingo un gran partido, se anotó dos goles que le valieron nutridos aplausos del respetable. Toledo fué el otro de los goleros del Marítimo al colocar un tanto en una bonita y espectacular entrada. Por parte del Audax, Navarro, logró el único tanto en un esfuerzo individual y con gran tiro cruzado. Terminó esta brega que fué arbitrada por Matus con la cuenta de 3-1 a favor del Marítimo.

Nuestro comentario

Sigue Lautaro siendo la pesadilla de los grandes. El Domingo se demostró como un once de "garra" y que solo le falta algunos goleros para convertirse en un team de poder. Lusitania actuó mejor que en su última presentación. Rodríguez pasa por un gran período. "Palique" Castillo demostró el Domingo que los años no le han hecho mucha mellla y que aun sopla. Bien por nuestro viejo ex seleccionado. Céspedes actuó muy bien en la defensa sigue progresando. Aguilera que estaba actuando en forma eficiente fué lesionado y tuvo que abandonar la cancha.

El triunfo del Marítimo es consagratorio al vencer al invicto Audax, considerado como el once más técnico de la localidad. Los Marítimos con sus "arremetidas" y su gran entusiasmo lograron legítimo triunfo sobre Audax. Esperamos que esta victoria sirva de acicate a los "munro" y se entrenen firme para sus próximos compromisos. Molina se mandó un partidazo y lo mejor que ya no juega brusco notándose un gran empeño por superarse, "Chalino" cuando se propone algo lo cumple. Toledo el "pimienta" fué otro de los cracks del Marítimo. El resto en todo momento colaboraron para el triunfo. Audax actuó desconocido. Es el primer partido en que se desconcertaron desde el vamos. Su línea media no se vió. Rosales y Vásquez no se entendieron. Valdebenito sobresalió un poco. La delantera aparte de Navarro que tuvo sus reventones, actuaron muy mal. Sanchez nos pareció falto de entrenamiento. Esperamos que en su próximo compromiso se rehabiliten y demuestren que siguen siendo los "taitas" del fútbol.

El arbitraje de Matus solamente regular. Tuvo algunos desaciertos que no están bien en un "pito" de su talla.

LA GRAN COPA "SINDICATO" SE PONDRA EN JUEGO.—Como una primicia podemos informar que se están dando los pasos necesarios para ir a la disputa de la gran copa "Sindicato" que se ha estado exhibiendo en Coronal y que mide cerca de un metro de altura. Nuestro informante nos manifestó que en esta interesante justa deportiva, llamada a revolucionar al ambiente futbolístico, intervendrían Lota, Coronel y Schwager. Esperamos poder anunciar pronto la realización de este magno torneo ya que la afición está ansiosa de buenos espectáculos futbolísticos.

COPA "SINDICATO" PARA BASQUETBOL.—Como el sindicato no se anda con chicas, cuando se trata de fomentar el deporte ha donado también una copa para ser disputada en basquetbol y otra para el Tiro al Blanco. El trofeo de basquetbol es mas chico que el de futbol pero será el mas grande que se disputa hasta la fecha en esta rama deportiva.

La afición cesteril está de plácemes y sabemos que la dirigente hará una competencia nocturna en dos ruedas. Se nos dice también que la Asociación de Basquetbol querría incluir en esta competencia equipos femeninos y que solo se espera la presentación oficial del Centro Estudios para poder llevar a efecto un torneo entre los clubs Atlético, Carolina Schwager y Centro Estudios que son los que cuentan con secciones femeninas.

PEDRO TEJADA Y LUIS RIFFO- DOS NUEVOS ELEMENTOS PARA ATLETICO.— Han ingresado al club albo dos buenos elementos que han venido a reforzar el quinteto de don Pedro Jota. Tejeda y Riffo están dispuesto a levantar nuevamente el entusiasmo en los atléticos y reconquistar su poderío.

ELISEO MOLINA, PROFESIONAL PESO LIVIANO, DESAFIA.—Se ha radicado últimamente en Schwager el buen profesional peso liviano, Eliseo Molina, quien lanza por intermedio de "La Patria", un desafío a todos los profesionales de su peso a sostener un encuentro en esta localidad. El premio en disputa sería bastante recomendable dado el gran interés que existe por el box en el Mineral. Molina peleó en sus buenos tiempos con Carabantes en Nueva Imperial venciendo el valdiviano después de un reñido match. Le gustaría mucho enfrentarse con "corcho" Gutiérrez. Toda correspondencia pueden dirigirla a Carlos Roa, Almacenes de Materiales. Minas Schwager, Coronel.

ATLETICO MASCULINO Y FEMENINO DESEA IR A JUGAR A LOTA.—Se nos informa que se están haciendo gestiones para ir el próximo Domingo a Lota con los equipos masculino y femenino del Atlético Schwager. Se desea jugar con Victoria o Anita Lizana. El masculino jugaría con Rodríguez u otro club que se interese. Informaremos.

VIDA SOCIAL

Viajeros.—Se ha dirigido a Temuco, donde pasarán una temporada, las señoritas Tato y Berta del Campo Tapia.

—A Santiago el señor Luis Ibáñez.

—A Talca la señora Elsa del Campo de Correa e hijita Sonia.

—De Valparaiso ha regresado el señor Arturo Parauw, señora e hijita.

—De Talcahuano el señor Carlos Cea A.

TOME

CONTINUA RECIBIENDO FELICITACIONES LA REINA DE LAS FIESTAS PRIMAVERALES

Festividades religiosas. — Nuevo funcionario judicial.— Paso de turistas por Penco. — Otras noticias

TOME.— Justo regocijo es el que ha experimentado el personal de Jefes, empleados y obreros de la Fábrica de Paños y Uniformes, ex-Fábrica El Morro, con motivo del triunfo obtenido en la elección de Reina para las Fiestas Primaverales obreras que se realizarán los días 25, 26 y 27 del presente y que serán presididas por la Soberana recientemente elegida, señorita Ramona Lara, estimada obrera de la industria mencionada.

La elección de la señorita Lara ha sido recibida con entusiasmo en todos los círculos sociales y obreros de la localidad, todos los cuales han llegado a presentarle sus felicitaciones y a ofrecerle su concurso para el éxito de su reinado.

Sus compañeros de trabajo están dispuestos a un sacrificio esforzado para hacer relucir durante las fiestas el nombre de la Soberana Ramona y de la industria en la cual laboran, teniendo a su haber, la cooperación franca, entusiasta y decidida de todos los Jefes industriales, incluso el Directorio de la Fábrica de Paños y Uniformes que en esta ocasión debe ofrecer a su personal el máximo de ayuda para el completo éxito de las Fiestas Primaverales Obreras.

CONCURSOS.— Damos a conocer los concursos para la Fiesta Primaveral, detallando los premios en sus diversas categorías:

Carros Alegóricos, inscripción $ 30. Premios, $ 200, $ 100 y $ 50. Murgas: inscripciones $ 25. Premio único para adultos $ 100. Comparsas, inscripciones $ 25. Premio adultos $ 100 y $ 50. Disfraces. Premios Bufo, un objeto de arte y $ 50. Disfraces serios, tres premios consistentes en objetos de arte. Disfraces y comparsas infantiles, jueguetes, donados por el señor José Reyes Donoso.

Los concursos de murgas, disfraces, etc. se efectuarán el domingo 27 de 11 a 13 horas en la plaza. El concurso de carros y corso se verificará el mismo día de 19 a 21 horas en el sector de calle Portales. Los autos que participen en el corso, con arreglos o sin él, deberán pagar la suma de $ 5.

NUMERO SABRESALIENTE. — El número sobresaliente de las fiestas se nos asegura que es el de la Velada Bufa que se realizará el sábado 26, por la noche, la cual está dirigida por competentes personas.

Hemos tenido conocimiento que el Comité directivo que preside el señor Luis Sepúlveda se ha dirigido a los señores industriales, comerciantes y particulares solicitándoles ayuda para los premios que deben repartirse en los concursos. Estimamos que esta petición es justa y que debe encontrar favorable acogida.

FESTIVIDADES RELIGIOSAS.— Con motivo de la visita que el Colegio de los Salesianos de Concepción hará a este puerto el próximo domingo, la Parroquia de Tomé, ha fijado el siguiente programa a desarrollarse el día mencionado:

8 horas.— Misa de comunion general para todas las sociedades católicas.

9 horas.— Misa de comunión para los niños.

10.30 horas.— Misa solemne, oficiada por Monseñor Piedra, cantada por los alumnos del Batallón Don Bosco y teniendo a su cargo el Sermón, el Director del Colegio Salesiano, señor Luis María Negri.

Después de la misa solemne, vendrá un desfile del Colegio ante las autoridades locales, pasando frente a la Gobernación.

Por la tarde se verificará la gran Procesión de Cristo Rey, que recorrerá las calles Portales y O'Higgins. A continuación se llevará a efecto una gran velada artística por los elementos del Colegio visitante en honor del público de Tomé y de la Colonia Italiana residente.

NUEVO FUNCIONARIO JUDICIAL.— El sábado último asumió las funciones de Secretario Suplente del Juzgado de Letras del Departamento, con asiento en este puerto, el distinguido abogado de Concepción, señor Alberto Coddou Binimelis.

LAS CALLES DE PENCO OFRECEN PELIGRO.— Hemos tenido oportunidad de conversar con algunos turistas que han efectuado en automóvil el viaje de Concepción a Tomé y al ser interrogados sobre la situación del camino en construcción, nos han manifestado que es muy poco lo que tienen que decir de él, en cambio experimentan su extrañeza por el mal estado en que se encuentran las calles del vecino puerto de Penco, las cuales ofrecen un constante peligro a los pasajeros que hacen el trayecto en auto, estimando que las autoridades competentes deben preocuparse de la situación, lo cual ponemos en su conocimiento.

TORNEO ATLETICO.— El sábado se efectuará en la pista atlética de Bellavista el gran torneo atlético en el cual participarán elementos del vecino puerto de Penco y de la Asociación de Tomé, en disputa del hermoso trofeo Cooperativa Vitivinícola del Sur y de varios otros premios de estímulo para los ganadores.

Existe un marcado interés en la afición deportiva local por asistir a este interesante torneo, el cual será presentado al público en muy buena forma, ya que los dirigentes locales se encuentran empeñados en salvar todos los obstáculos que impiden su magnífico desarrollo.

PARTIDOS DE FUTBOL.— Se ha fijado el siguiente programa para el domingo: En la mañana tercera serie del Serrano C. con León B. y Werner B. con Scouts A. Por la tarde, infantiles en segunda división: Scouts B. con León y Palacios con Carlos Mahns. Tercera serie adultos entre Werner A. con Scouts B. y segunda serie del Werner con Fiap. Turno a cargo de León.

BASQUETBOL.— Por verificarse en Bellavista el torneo atlético, se han suspendido los encuentros oficiales de básquetbol.

TEATRO TOME.— Hoy jueves, "Abnegación de Madre".

TIRO AL BLANCO.— El capitán del Club "Ignacio Serrano", cita a ejercicios diario, a los siguientes tiradores señores: Ivo e Italo Luppichini, Hernándes, Izquierdo, Fillois, Perluigui, Cisternas, Zerega Modesto, Ramírez, Valdivia, Cártes Domingo, Sepúlveda y a todos los catalogados en primera categoría, a fin de formar el equipo que representará a la institución en el certamen auspiciado por la Asociación, para el domingo 20 del actual. Se ruega a los tiradores citados concurrir al polígono, habrá blancos todo el día.

Así mismo se cita a todos los tiradores a ejercicio los domingos para que estén en su mejor forma para un próximo certamen interno que organiza el Club.

CON UN SIMPATICO ACTO LITERARIO-MUSICAL CELEBRO EL PERSONAL DEL HOSPITAL SCHWAGER EL ONOMASTICO DE LA MADRE SUPERIORA

M. SCHWAGER. — El martes 15 recién pasado, el personal del Hospital Schwager celebró con un hermoso programa literario - musical el onomástico de la Madre Superiora Sor Gertrudis, la que ha logrado conquistar en todos los círculos generales, simpatías, tanto por su manera criterial de actuar, como por su bondad y concreta realidad de la moral cristiana, siendo una digna sucesora de la Madre Hortensia (Q.E.P.D.).

Como lo hemos expresado, a las 20 horas, en la sala de actos del mencionado establecimiento sanitario, se dió principio al siguiente programa:

PRIMERA PARTE:

1.— Himno de gratitud.
2.— Saludo por varias niñitas.
3.— Música por la banda.
4.— Zarzuela. "Caprichos de Pilar", o la soberbia humillada.
5.— Coro por los enfermos.

SEGUNDA PARTE:

1.— Música por la banda.
2.— Segundo acto de la zarzuela.
3.— Los payasitos.
4.— Poesía y canto.
5.— Monólogo. "La Criada".
6.— Marcha por la orquesta.

Nos gustó la presentación de los aficionados artistas, todos los cuales se desempeñaron muy bien, conocedores de su papel, sobresaliendo las señoritas Therma Azócar y Eudolia Rojas y la bailarina señorita Prosperina Vera S.

Se distinguió también la Madre Florencia, la que se consagró como una eximia violinista.

El distinguido público, en el que anotamos altos Jefes de la empresa y sus familias, lo que unido a la colonia de enfermos, salieron gratamente impresionados de este acto.

DOS GRANDES ESPECTACULOS DEPORTIVOS HABRA EN LA TARDE DEL DOMINGO PROXIMO

Siguiendo su incansable labor deportiva y social, el Centro de Estudios y Deportes Schwager ha programado para el domingo dos excelentes reuniones deportivas que llamarán justamente la atención.

En efecto en la mañana del domingo próximo, jugarán en la cancha del Recinto los primeros y segundos equipos del Central de Lota con el Centro Estudios, emocionantes encuentros que sin lugar a dudas gustarán enormemente a la afición, debido a que el Central es vice campeón oficial de Lota, igual que el equipo local que ostenta el mismo título.

El domingo pasado Central en emocionante partido batió al Yale de ese pueblo considerado uno de los mejores quintetos lotinos, lance consagratorio que ha colocado a Central en un lugar envidiable.

Por su parte el equipo local actuará el domingo con dos valiosos refuerzos que han colocado a este equipo en el primer lugar de los cuadros de Schwager, y que sin lugar a dudas sabrá responder a ese prestigio y a la responsabilidad que lleva en esta brega.

Por su parte los segundos equipos son tan buenos como los primeros y sin temor a equivocarnos el "quino" estudioso es poderoso y deberá demostrar el domingo su poderío.

Seguiremos informando sobre estas importantes contiendas basquetbolísticas.

Velada de box.— Enorme interés ha despertado el anuncio de los sensacionales combates de box que tendremos el domingo próximo entre los centros el Nacional de Lota y el centro de Estudios y Deportes Schwager, los que se llevarán a efecto en el teatro Puchoco a las 14.30 horas.

En esta velada actuarán hombres como Jiménez, Sealls, Bustos, Rivera, Jaivo Díaz, Semper y otros altos valores boxeriles con que el Centro Estudios presentará un espectáculo digno de sus antecedentes frente al formidable equipo que nos traerá el Nacional de Lota, los que vienen dispuestos a llevarse un triunfo que podrán alcanzar si hay valores de cotización como se nos asegura, para cuyo efecto tienen que apelar a todos los recursos que tiene el arte de la defensa propia.

IMPORTANTE DESAFIO DE BASQUETBOL. — Debido a que ha sido postergado el encuentro de básquetbol entre el Central de Lota y Centro Estudios, para el domingo 27 a solicitud del club lotino, el Centro de Estudios y Deportes solicita la venida a Schwager el próximo domingo 20 de cualquier equipo regional a jugar con uno o dos equipos.

Se atenderá con almuerzo a una delegación hasta de 15 personas por cuenta de la institución invitadora.

Contestar por este mismo diario o dirigirse a J. M. Carreño por carta o teléfono a la Oficina de Personal, hasta el viernes a las 12 horas.

EXPRESION DE GRACIAS. — Damos nuestros más infinitos agradecimientos a todas las personas que concurrieron a los funerales de nuestro querido esposo y deudo don **AGAPITO BALTAZAR CONTRERAS** — (Q. E. P. D). — con cuyo acto han comprometido nuestra eterna gratitud.

Emilia Manríquez v. de Baltazar y familia

Minas Schwager, 17 de noviembre de 1938.

TEMUCO

IMPORTANTES ASUNTOS TRATO LA SESION MUNICIPAL DEL LUNES 14

TEMUCO. — En la sesión ordinaria del lunes, se trató de las tarifas del servicio de góndolas y del recorrido que deben efectuar para dar al público las mayores facilidades.

Propuestas de forraje. — Las propuestas en el año 1938, fueron 40.000 kilógramos de cada uno de los artículos siguientes: alfalfa, trébol y afrecho.

Para 1939, se pedirán aproximadamente, propuestas por 50 mil kilógramos alfalfa 2.o corte; 20 mil kilógramos trébol y 10 mil de afrecho.

Se hará un estudio previo los informes técnicos, analizando el consumo para pedir después las propuestas públicas.

Arriendo de local para instalar las oficinas municipales.— El Sr. Alcalde dió a conocer que se había ofrecido un local apropiado en 1.500 pesos mensuales. Que convendrá instalar allí todas las oficinas municipales, (Juzgado de Policía Local, Policlínico, etc.) Se estudiará la conveniencia del arriendo. Se nombró comisión.

Adquisición medicamentos y útiles para Dispensario Municipal. — Se calcula en diez mil pesos la inversión. Se esperará informe del médico jefe.

Asuntos de interés general.— Se trató del arreglo de los barrios urbanos y obras de adelanto local, fijadas por el presupuesto para 1939. El Sr. Gutiérrez, don Zenobio, dice que él salva su responsabilidad en este asunto, por cuanto estaba enfermo el día de la aprobación. Dice que no se han destinado los fondos para los barrios a pesar de una mayor entrada por concepto de aumento contribución bienes raíces 400.000 de mayor entrada más o menos. No se han consultado fondos para Liga Estudiantes ni Gota de Leche, Hogar Infantil, etc. Que es necesario remediar esta omisión. Que en cambio se destinaron fondos para la Beneficencia en circunstancias que en años anteriores estas partidas han sufrido reparos de la Contraloría. Pide que sólo se deje constancia de su exposición.

Impuesto de 1 1|2 ctvs. sobre carnes en el Matadero. — El Sr. Gutiérrez, don Zenobio, dice que esas entradas deben ser para mejorar los servicios, compra de romana, instalación teléfono en el recinto, etc., que no se consultó en el presupuesto. Se leyó una solicitud firmada por abasteros. En el debate participaron varios Sres. regidores; en su mayoría fueron de opinión de hacer un estudio sereno y concienzudo, ya que se trata de un problema vital. Se insinuó la conveniencia que el Comisariato debe participar en este asunto, conjuntamente con la comisión de abasto. Se trató sobre el clandestinaje en la venta de carnes, que es perjudicial a la salud pública; pues pueden los compradores contraer serias enfermedades por consumir carnes contagiadas con triquina, tuberculosis, etc.

Informaremos sobre la resolución de esta cuestión.

El Presupuesto Municipal consulta una suma apreciable. — Para el presente año 1938, el Municipio de Temuco consultó la suma de $ 1.256.330.

Para el año 1939 se consulta, $ 1.628.480.

Como se ve, por las cifras anotadas, es un presupuesto de gran importancia y estamos seguros que se hará una obra de progreso que corresponda a la ciudad.

Los barrios como se expresó tienen derecho a que se les atienda y se les considere en el progreso regional, ellos contribuyen con su aporte de contribuciones y deben mejorarse.

Los viajantes que a diario recorren la frontera son los que mejor pueden darnos su opinión en este sentido. El límite de la línea férrea que pasa casi por los barrios de Temuco es una demostración del mejoramiento urbano.

Se acerca una fecha oportuna y esta es el 17 del pte., iniciación de la VII Exposición Ganadera Industrial y Agrícola que va a demostrar el progreso de la perla del Cautín.

Presidió el Sr. Montiel. Asistieron los regidores Alfonso Salazar, H. Santos, Carlos Gómez Quiroz, Zenobio Gutiérrez, Paredes, Brito, Margot, Picasso, abogado Sr. Godoy, director Obras, E. Mardónes, secretario Jobet.

BUEN TIEMPO EN LA FRONTERA. — El tiempo bueno reina en la frontera, lo que favorecerá el éxito de la VII Exposición, pues ya estamos sobre la fecha de sus festividades, que van a demostrar la preocupación de los hombres regionales que laboran en la industria, agricultura y ganadería.

El público recuerda que en pasadas justas, como la que nos preocupa, el mal tiempo restó brillo a la realización de los nobles propósitos.

POBLACION MILITAR TENDRA TEMUCO. — La ciudad contará con una población militar, que bien merecen los tucapelinos que contribuyen con su esfuerzo diario al mejoramiento, físico, intelectual y moral de la población. Quedará en el sector Prat, León Gallo, y O'Higgins.

UNION NACIONAL. — Reunión reglamentaria tuvo la Unión Nacional, institución mutualista, que día a día va aumentando sus filas, por la gran labor que entre el personal obrero desempeña. La reunión del "Diego Reyes" despierta interés entre los socios.

HUALQUI

La manifestación de los conservadores a don Tomás Véjar O.

LOS ASISTENTES.— IMPROVISACIONES PRONUNCIADAS.— VIDA SOCIAL

HUALQUI.— El domingo tuvo lugar la manifestación que los conservadores de la localidad tributaban a don Tomás Véjar Olivares, con motivo de su alejamiento de este pueblo y fijación de su residencia en Traiguén.

Esta manifestación consistió en un vermouth que fué servido a mediodía de la fecha indicada en el local del Club Conservador y asistieron a ella las siguientes personas, señores: Tomás Véjar, Senén Barriga, Antonio Zambrano, Guillermo Almeida, Herminio Ruiz, José del C. Valeria, Basilio Mardones, Federico Neira, Marcos Pereira, Luis Aranda, Santiago Araneda, Renato Galán y Horacio Chávez.

Ofreció la manifestación el presidente del Club Conservador, señor Federico Neira, contestando en una improvisación el festejado señor Véjar. Usaron de la palabra además los señores Renato Galán y Senén Barriga, quien cerró la manifestación.

VIDA SOCIAL

VIAJEROS.— A Traiguén, donde fijarán su residencia, se ha dirigido el señor Tomás Véjar Olivares y sus hijas, señoritas Zaragoza y Celerina Véjar.

ENFERMOS.— Mejor continúa la señorita Raquel Neira P.

—Ha experimentado una ligera mejoría el señor Raimundo Isaías Ruiz.

Noticias breves del país

ANTOFAGASTA. — Se ha acentuado la mejoría del Presbítero señor Pedro Claramunt que sufrió un accidente automovilístico y tuvo que ser hospitalizado.

—Reasumió sus funciones el Cónsul del Ecuador señor Gerardo Zúñiga que se encontraba en el sur.

—Se ha concertado el matrimonio de la señorita Luisa Denegri Gallo con el señor Luis Lozano Arjona.

—Se efectuó el matrimonio de la señorita Yolanda Folsni con el señor Esteban Papic.

—El Grupo de Exploradores se dirigió a Mejillones a hacer vida de campaña.

LA SERENA. — Falleció en Chañaral el apreciable caballero señor Rodrigo Magallanes, relacionado con familias de esta localidad.

COQUIMBO. — Se llevaron acabo los funerales del antiguo comerciante ecuatoriano don Moisés Aguirre.

QUILLOTA. — Por disposición del Ministerio de Fomento se han concedido la suma de $ 302.000 destinada a las obras de agua potable de Quintero y Zapallar.

—En el Club se ofreció una manifestación de despedida a la señora Eliana Krumenacker de Rosenberg.

LIMACHE. — Llegó con el objeto de hacer vida de campaña en la hacienda Queronque el Regimiento de Infantería Maipo N.o 2.

VILLA ALEMANA. — El Alcalde de la Comuna señor López Quiroga ha recibido nuevas donaciones de conocidos vecinos con el objeto de acumular fondos para la adquisición de un carro ambulancia.

—La Municipalidad ha remitido al Intendente de la Provincia el Presupuesto para 1939 ascendente a la suma de 188.500 pesos.

CURICO. — Se ha dirigido a Quilpué donde fijará su residencia el señor Pedro Bolgeri y señora Elena Peña de Bolgeri.

—"La Prensa" de esta ciudad cumplido 40 años de vida por cuyo motivo lanzó una edición extraordinaria de 32 páginas.

TALCA. — Se efectuó el matrimonio de la señorita Julieta Salgado R. con el señor Hugo Quilodrán.

—Con motivo de su próximo matrimonio, sus amigas ofrecieron un té a la señorita Gabriela Ruiz Solar.

CHILLAN. — En Coihueco se llevaron a cabo los funerales del señor Domingo Valdés Sepúlveda que falleció a los 105 años de edad.

—Se dirigió a hacer vida de campaña el Regimiento "O'Higgins" que cubre la guarnición de esta ciudad, dirigiéndose a San Nicolás.

LOS ANGELES. — Profundo sentimiento de pesar ha causado el sensible fallecimiento del señor Moisés de la Maza, relacionado con distinguidas familias de la región.

—Ha sido trasladado a la Prefectura de Aconcagua el capitán comisario de Mulchén, señor Ramón Gacitúa Saa, viniendo en su reemplazo el capitán señor Fidel Aguirre.

—Después de una misa de honras se llevaron a cabo los funerales de la señora Clementina Reyes de Iturrate.

TEMUCO. — Con un té servido en el Liceo de Niñas, celebró sus 12 años de vida el Grupo Chopin, con asistencia de socios y numerosos invitados.

—Dejó de existir en ésta el conocido vecino de Cherquenco don Arturo Montero Fernández.

—Sus amigos de la Acción Republicana, ofrecieron una manifestación de despedida al señor Diógenes Córdova, que ha sido trasladado a Santiago a ocupar un alto puesto en los Ferrocarriles.

—Las damas de la sociedad están organizando un dinner danzant para el próxmio domingo con motivo de las festividades de la exposición.

ERCILLA. — Se ha concertado el matrimonio de la señorita Berta Stone con el señor Campbell Grant T.

GORBEA. — En el lugar denominado "El Diuco" falleció el veterano del 79 don José del Rosario Pino Torres, a la edad de 87 años.

VALDIVIA. — Franco éxito obtuvo la Compañía Lebrón - Hertogs en su estreno con "La Viuda Alegre".

—El Director del Instituto Alemán señor Herrmann Sewing ofrecerá el 19 del presente un vermouth de honor en celebración del 80 aniversario de la fundación de este plantel de educación.

La kermesse organizada por la Colonia Infantil arrojó un saldo líquido de $ 7.972.60.

—Se efectuó en Loncoche el matrimonio de la señorita Lola Walter H. con el señor Hellmuth Benner W.

—Por vapor "Dresden" regresaron de Alemania los señores Rudolf Hohnke, Erwin Kowal y señora y Otto Arens Hornickel.

OSORNO. — Se efectuó la recepción provisional de los tres nuevos pabellones del Hospital.

—El Director de Educación Secundaria, señor Carlos Atienza ha felicitado a la Directora y Profesorado del Liceo de Niñas, por la intensa labor de extensión cultural y social llevada a efecto en el año.

LA UNION. — Después de una misa de honras fueron sepultados los restos de la señora Gumercinda D. v. de Olivares.

PUERTO MONTT. — Ha dejado de existir en esta ciudad el señor Emilio Ulloa Nieto, relacionado con familias de esta localidad y Valdivia.

—Ha llegado de Valdivia el Coronel don Enrique Bianlot y señora.

—Fondeó en el puerto la Escuadra de Evoluciones que comanda el Contraalmirante don Vicente Merino Bielich, compuesta del "Latorre" y los destróyers "Aldea", "Riquelme", "Orella" y "Serrano".

PUERTO AYSEN. — Ha llegado el señor Mario del Campo Cornejo, nombrado Rector del Liceo Técnico de reciente creación, quien ha dado comienzo a a su organización.

—Dejó de existir en este puerto el señor José Miguel Mansilla López que sirvió por muchos años en el magisterio primario.

—Se ha aprobado en definitiva la construcción del puente sobre el río Mañiinuales cuyo costo será de $ 505.202.97.

—Ha regresado del norte el Jefe de la Aduana de este puerto, señor Atilio Pérez.

PUNTA ARENAS. — Se efectuó el matrimonio de la señorita Isabel Coto Navarro con el señor Alberto Gómez.

—A la edad de 89 años dejó de existir el antiguo residente de esta ciudad don José Agüero Oyarzo.

—Con motivo del 2.o aniversario de la muerte del aviador civil, señor Carlos Fischer, se colocó una placa conmemorativa en el monolito que se levantó en Chabunco, sitio de su caída.

El más grande de los deberes del hombre es defender su patria y la mayor gloria morir por élla. ¿Cómo defenderas a tu Patria si no has cumplido con las leyes militares?

CORONEL

TEATRO CORONEL

Hoy. — La película más discutida del año, por Danielle Darrieux

"CLUB DE MUCHACHAS"

Es una película moderna para la gente moderna.— Complementos varios. Mañana "LA HIJA DE JUAN SIMON"

Siete años de vida cumple hoy el Club Atlético y de Básquetbol "Esparta"

EL ANIVERSARIO SORPRENDE A ESTA INSTITUCION EN UNA MARCHA DE FLORECIENTE PROGRESO. — ALGUNOS DETALLES HISTORICOS DEL CLUB. — SU PRIMER DIRECTORIO Y EL ACTUAL. — NUESTRO SALUDO

Siete años de una floreciente vida deportiva cumple hoy el club "Esparta" este aniversario sorprende a la Institución con un sólido y bien cimentado prestigio deportivo, como así mismo con una organización férrea en cada una de sus secciones lo que augura a este club un glorioso porvenir para sus años futuros ya que sus siete años lo encuentran con un pasado pródigo en éxitos deportivos.

Nacido el "Esparta" a la vida deportiva el 17 de noviembre del año 1931, tuvo como fundadores a los señores Osvaldo Vergara, René Kroyer, Tulio Petinelli, Ladislao Briones, Alfredo Guerrero, Jorge Rodríguez, Juan Sanhueza y Manuel Fierro, quienes en la sesión inaugural de ese día glorioso constituyeron el primer directorio que presidió el señor Vergara. Como todos sus fundadores eran en ese tiempo bastante jóvenes el "Esparta" hubo de actuar en su primer año como Club Infantil. En ese período logró hacer suyo el título de campeón de básquetbol, de Talcahuano por la temporada de 1931. El año 1932 pasó este club a la categoría de adultos, época en que nuestro puerto tuvo por primera vez Asociación de básquetbol, figurando el club como miembro fundador de dicha Asociación.

Desde el año 1933 adelante contando con un buen número de jugadores adultos pudo competir con éxito en las varias competencias verificadas durante dicho período. En 1934 y 1935 gracias a la labor eficaz de sus dirigentes como al entusiasmo desplegado por sus socios pudo el Esparta colocarse a la vanguardia de los clubes, conquistando en 1935 el Cetro del básquetbol porteño.

Llegan los años de 1936 y 1937 y el Esparta logra además de mantener el Cetro del básquetbol, clasificar a todos sus equipos en los lugares de avanzada en la clasificación final de las competencias organizadas por la dirigente local. Además se inscribe en la Asociación Atlética, y es satisfactorio hacer notar que durante este período los atletas de la institución cumplieron lucidas performances, obteniendo sonadas victorias.

A inicistivas del Esparta, se funda la Asociación de Ping-Pong de Talcahuano, que hoy con orgullo vemos y hacemos notar el el buen pie de eficiencia en que se encuentra.

Damos a continuación una reseña de los Campeonatos ganados por el equipo de honor de la institución, durante el año 1936 y 1937: Seis campeonatos locales, es decir competencias de apertura, competencia Anual, campeonato 17 de Septiembre y tres competencias extraoficiales.

Justo es recordar en estos días de regocijo para la familia Espartana, jugadores como René Kroyer Valladares, Fernando Rivera y Carlos Román, que además de haber defendido al club, defendieron con éxito al básquetbol porteño en competencias Inter-Asociaciones.

Este año a pesar de haber tenido que abandonar el primer puesto dentro del Básquetbol porteño detentado durante tres años consecutivos, por razones de enfermedad del 50 % de los componentes, el equipo de Honor en sus últimas actuaciones ha reafirmado su prestigio deportivo, al vencer a calificados rivales, como el Deportivo Liceo, de Chillán y Universitario de la vecina ciudad.

En las otras ramas deportivas aún cuando las presentaciones no han llegado a la altura de años anteriores, por las razones antes anotadas, los diferentes equipos han cumplido sus compromisos en la mejor forma posible.

Digno es de hacer notar que a pesar de la decidida mala suerte con que han actuado este año, el entusiasmo de los socios no ha decaído en absoluto por el contrario este año sorprende al club con un mayor número de socios decididos y entusiastas que hacen augurar para la institución días de grandes éxitos. Conocida de toda la afición deportiva del puerto es la bulliciosa barra espartana, que pone una nota de alegría en las canchas al alentar a sus favoritos, con la ya clásica canción del Alirón.

Como algo nuevo dentro de las instituciones deportivas del puerto, el directorio general de la institución fundó dentro de ella la sección Arte y Cultura, sección ésta que al presentarse en público por primera vez en el mes de agosto ppdo. conquistó un gran éxito. Esta sección está destinada a tener un gran porvenir, puesto que el Arte y el deporte se complementan y contribuyen a dar al deportista la nobleza y cultura suficiente para bregar tanto en la vida deportiva como en las diferentes vicisitudes de la vida.

Primer directorio: Año 1931.— Damos a continuación a conocer los nombres de las personas que integraron el primer directorio de la institución:

Presidente, señor Osvaldo Vergara Márquez.

Secretario, señor Tulio Pettinelli.

Tesorero, señor René Kroyer.

Directores, señores: Jorge Rodríguez; Ladislao Briones y Juan Sanhueza.

Directorio actual:

Presidente, señor Luis Bozzo S. (digno es hacer notar que ha dirigido por varios períodos el club, con singular acierto y a él se debe en gran parte el buen pie en que actualmente se encuentra la institución).

Vice-Presidente, señor Luis Merino.

Secretarios: De Actas, señor Luis Monsalvez H;

De Correspondencia, señor Jorge Rodríguez C.

Tesorero, señor Tobías Candia O.

Pro-Tesorero, señor Alberto Díaz.

Directores, señores: Juan Sanhueza; Pedro Monsalvez H.; y Héctor Soto A.

Directorio Honorario

Presidente, señor Aníbal Vergara C.

Vice-Presidente, señor Pedro Monsalvez P.

Directores, señores: Director de la Escuela N.o 5, señor Vergara; Ignacio Sanhueza; Ladislao Briones; señora Luzmira de Briones y Zulema Sepúlveda M.

Programa de celebración del 7.o aniversario.

Este año las festividades espartanas alcanzarán sin duda un brillo superior a los años anteriores, y el programa general de ellas durará una semana.

Damos a continuación cada uno de los números de que constará dicho programa.

17 de noviembre: 21 horas.— Carrera con antorchas, con participación de varios equipos.

21.30 horas.— Gran sesión solemne, en los salones de la Sociedad de Artesanos, con asistencia de los socios Honorarios y Autoridades, especialmente invitadas. En esta sesión se repartirá los premios obtenidos por los siguientes socios de la institución:

BASQUETBOL.— Raúl Briones, René Pérez; Fernando Rivera y Carlos Román, (Premio Campeonato Asociación 1937).

Hernán Henríquez, René Ocampo; Ladislao Briones; Carlos Román; Alberto Díaz; Pedro Kroyer, (Premio Campeonato Asociación 1937).

Luis Monsalvez; Arturo Kroyer; Luis Manríquez; Gastón Rodríguez; Juan Unibazo; (4.o equipo, premio Competencia año 1937).

Luis Bozzo; Ricardo Placencia; Mario Yáñez; Manuel Kroyer; Tulio Valdes; (Premio 4.o equipo 1937).

Ping-Pong.— Ricardo Placencia; Tobías Candia; Alberto Díaz; Carlos Román; Luis Manríquez; (1.er equipo premio Asociación 1937).

Campeonato individual Interno: 1.a Serie Arturo Varela.

2.a Serie, Heraldo Salas.

3.a Serie, Elías Cabello.

4.a Serie, Oscar Gutiérrez.

18 de noviembre.— En este día se efectuaran en el salón social del club grandes encuentros de Ping-Pong, entre el Victoria de Chile, y el equipo de honor espartano. Dada la calidad de los paleteros que intervendrán esta velada pingponística promete resultar lucida. Se disputará el PREMIO MANUEL RODRIGUEZ, consistente en una hermosa copa y también un juego de medallas.

19 de noviembre.— Italiano de Concepción y Esparta en la cancha Apostadero brindarán a la afición porteña un match de básquetbol de calidad. Este encuentro que promete resultar emocionante dada las últimas presentaciones de ambos conjuntos, tendrá como aliciente una hermosa copa donada por el entusiasta admirador espartano, señor Pedro Monsalvez P.

Habrá buenos preliminares. Por comodidad de la afición que sin duda acudirá en gran número a la cancha del Apostadero habrá tren de ida y regreso a la hora que se acostumbra en esta veladas basquetbolista.

20 de noviembre.— Los basquetbolistas de mañana tendrán un campeonato interno en el local de la Escuela N.o 5. Jugarán los alumnos de dicha escuela en disputa de premios donados por la dirigente espartana. Estos partidos han entusiasmado a los diferentes alumnos de este plantel educacional que se aprestan para alentar a sus favoritos.

Estos partidos comenzarán a las 9.30 A. M.

Gran velada Artística en el Teatro Imperio.— La sección Arte y Cultura de la institución prepara con gran entusiasmo una velada para realizarla el próximo lunes 21 a las 9.30 horas. Se podrán en escena la chistosísima comedia "Médico a Palos". Habrá además un programa de variedades que dado lo cuidadoso de su preparación asegura el éxito de él.

Como casi todos los que actuarán ese día son ampliamente conocidos por la afición no es de dudar que el publico del populoso barrio Arenal acudirá en gran número esa noche al Teatro Imperio.

22 de Noviembre.— Audición por Radio Cultura.— El martes 22 a las 8 horas P. M. desde los estudios de la Radio Cultura se irradiará la Hora Espartana, en la cual diferentes socios de la Institución deleitarán a los radio-escuchas, en diferentes números que llevará a la casa de cada auditor un momento de sana entretención y alegría. La irradiación de esta hora se debe a gentileza del señor Francisco Morales, propietario de dicha radio.

Paseo campestre.— Y para cerrar con un broche de oro la celebración de este aniversario que sorprende al club en el pie magnífico de organización en sus siete años, el 4 de diciembre se efectuará un paseo espartano, el cual es cuidadosamente preparado por un comisión, la cual espera satisfacer aún a los gustos más exigentes en esta clase de paseos.

Con el desfile de sus atletas y presentación de la Escuela de Grumetes reparte sus premios el Apostadero

Este acto deportivo social se efectuará el sábado en la mañana, en el Estadio Francisco Acosta, con asistencia de las autoridades civiles, navales y militares de la provincia

Impostergablemente se efectuará el próximo sábado a las 10 horas, en el Estadio Capitán Fco. Acosta, del recinto militar, el acto de clausura del año deportivo del Apostadero Naval y a la repartición de premios a los vencedores de las pruebas en los diferentes torneos efectuados durante el año.

Para este acto se han repartido numerosas invitaciones y se espera que alcance caracteres de gran interés debido al desfile olímpico de los deportistas y atletas y la presentación de gimnasia que efectuará como número final la Escuela de Grumetes.

La presencia de las autoridades civiles y militares de la provincia dará mayor realce a la presentación y prestará mayor significación a los aplausos que el público masculino y femenino, brindará a los premiados.

Dado que la entrada a este acto es completamente gratuita y que se contará con un tren que saldrá del puerto a las 10 horas, igualmente gratuito, se espera que una numerosa concurrencia acuda a presenciarlo.

VIDA SOCIAL

VIAJEROS.— De la capital la señora Teresa D. vda. de Fernández.

—A Valparaíso el señor Gustavo Vergara Letelier.

ENFERMOS. — Completamente restablecido el señor Ricardo Gallardo F.

DESPEDIDA. — Con motivo de su traslado al Sector de Valdivia, el 15 del actual, sus compañeras de oficina ofrecieron una simpática manifestación, a la señorita Vitalia Ruiz Flores. Ofreció la manifestación en conceptuosos términos, la señorita Ruth Chamorro, contestando visiblemente emocionada la festejada. Asistieron a esta despedida las señoritas: Vitalia Ruiz Flores, Ruth Chamorro Fuenzalida, Adriana Donoso Ortiz, Hortensia Chavarría Medel y Jovita Chavarría Medel.

Hoy se inaugura el servicio inter-urbano de microbuses

Continuará a la mejoración de los medios de movilización entre las ciudades de Concepción y Talcahuano. — Este adelanto se deberá a los esfuerzos desplegados por los alcaldes de Concepción y Talcahuano. — Los itinerarios que regirán para el público

La aceptación del recorrido de microbuses que se ha hecho a la firma Schell, grandes al interés y a la forma cordial e inteligente con que los Alcaldes de Concepción y Talcahuano, señores Abraham Romero y Fortunato Benítez M. han estudiado este problema, ha venido a llenar una sentida necesidad, que solicitaban innumerables empleados, comerciantes y pasajeros, para movilizarse entre ambas comunas, con comodidad y rapidez.

Sometidas las máquinas que harán el recorrido a las pruebas técnicas del caso y habiendo éstas respondido ampliamente, se ha autorizado el servicio de microbuses, el que empezará a prestar sus servicios al público desde el día de hoy.

Aprovechando la apertura de la gran Exposición Agrícola, Comercial e Industrial, que se celebrará en Concepción, y como hemos dicho con el buen entendido entre los Alcaldes de ambas comunas se ha autorizado para que durante los días que permanezca la Exposición hagan los microbuses, recorridos hasta las puertas mismas de ésta.

Se ha aceptado el siguiente horario para estos recorridos:

La primera máquina partirá de Talcahuano desde las Rejas del Apostadero a las 8.15 horas, para continuar como sigue: 9, 9.45, 10.30, 11.15, 12, 14.15, 15, 15.45, 16.30, 17.15, 18, 18.45, 19.30, 20.15, 21 y la última a las 21.45 horas, siendo su terminación la Plaza de Armas de Concepción. Hará un sólo paradero en Talcahuano, después de su partida, en calle Colón frente al Pasaje Marítano, para de ahí seguir directamente a la vecina ciudad. El itinerario de Concepción a Talcahuano, se regirá por el siguiente horario: La primera máquina saldrá de la Plaza de Armas de Concepción, frente a la Caja de Ahorros a las 7.45 horas, para continuar a las 8.30; 9.15; 10; 10.45; 11.30; 13.45; 14.30; 15.15; 16 16.45; 17.30; 18.15; 19; 19.45; 20.30 y la última a las 21.15 horas.

Desde la Plaza de Armas de Concepción, continuarán con su recorrido hasta la Exposición, regresando desde ahí hasta las Rejas del Apostadero.

Los precios aceptados han sido, hasta Concepción $ 2.— y hasta el local de la Exposición $ 2.40, rigiendo los mismos precios en el pasaje para el regreso.

Tienen, pues, Concepción y Talcahuano, un moderno servicio de locomoción que bien se lo merecían, dada la importancia de ser una la ciudad más importante del sur del país y la otra ser el primer puerto militar de la República.

JACOBSEN & Cía.

CONCEPCION — TALCAHUANO — CORONEL

AGENTES DE LAS LINEAS DE VAPORES:

Hapag - Kosmos - Menendez - Behety

Se encargan de todas tramitaciones Aduaneras.

Lanchajes — Descargas por sitio propio en Malecón Blanco Encalada.

COMISIONES — BODEGAJES — ETC., ETC.

Jugarán amistoso de fútbol las secciones máquinas y bancos de los Arsenales de Marina

LA HISTORICA CANCHA EL MORRO, SERA ESCENARIO DE ESTE BUEN PARTIDO DE FUTBOL

El gran encuentro de fútbol que entre las secciones máquinas y bancos mecánicos de la IV^{a} Sección del Arsenal, se suspendiera por las razones que oportunamente dimos a conocer, se efectuará el próximo sábado a las 15 horas en la histórica cancha de El Morro.

La postergación de este encuentro, ha dado oportunidad para que los jugadores intensifiquen su entrenamiento, que hará que la brega se presente con mayor atracción.

Como se sabe en este partido interno se disputa la hermosa copa donada por el jefe de Maestranza de esta Sección, don Enrique Villegas Caballero, la que será definitivamente ganada por el bando que obtenga dos victorias consecutivas o alternadas, más un juego de medallas que serán para el vencedor del partido del sábado.

Existe entusiasmo entre la hinchada de ambos equipos por asistir a alentar a su favoritos, y sabemos también que asistirán a presenciar el encuentro los jefes superiores de la IV^{a} Sección Arsenal.

ENTONA AL PROGRESO DEL PUERTO LA INSTALACION DE UN SALON DE BELLEZA

SU PROPIETARIA ES LA Sra. TERESA PARADA DE ORDENES.— HA QUEDADO UBICADO EN EL CENTRO DE LA PARTE COMERCIAL DE LA CIUDAD

La distinguida profesional señora Teresa Parada de Ordenes, ha venido a incrementar el comercio local, con su regio establecimiento de peluquería femenina, que ha inaugurado bajo el nombre de "Salon de Belleza," en calle Colón 463.

Las modernas máquinas para el delicado trabajo de manicure, ondulaciones, etc. como la soberbia presentación de su establecimiento, hacen de este salón de belleza, una elegante sala de atención para las damas porteñas, que era en Talcahuano, una honda necesidad.

Por avisos comerciales insertados en esta misma página, podrá observar el público, los diferentes trabajos que efectúa, y dada la especialidad y estudios que sobre la materia posee la señora de Ordenes no dudamos que su ya cimentado prestigio obtenido en la capital y en este puerto, irá en aumento.

RESULTADO DEL PING PONG OFICIAL JUGADO LA NOCHE DEL MARTES 15

En la mesa del Esparta, se efectuaron antenoche los partidos de ping-pong que la Asociación local había programado por la eliminatoria del campeonato individual de Talcahuano, partidos que fueron del agrado de los asistentes.

En la serie B. venció Luis Villegas a Luis Bozzo, y Absalón Pérez a Carlos Sanhueza y en la serie A. Miguel Palominos en gran forma venció a Hugo Bustos, y en el partido de fondo Arturo Varela dió la sorpresa al vencer después de tres set jugados a su calificado contendor Heraldo Salas.

Se evidenció en estos partidos que el ya popular deporte de la pelota de carey tiene en nuestro puerto, buenos y entusiastas paleteros.

La Gran Tienda "La Exposición"

Como siempre a la vanguardia de los más bajos precios se complace en OFRECER:

CREA CRUDA para sábanas, metro a	$ 6.00
BRINES en lindísimos colores para batas, metro a	$ 3.40
TOCUYO liso de un metro de ancho, muy bueno, el metro a	$ 3.30
KAKI y COTON azul, el metro a	$ 3.80
OSNABURGO "CASTILLO", el metro a	$ 2.00
HERMOSO SURTIDO de Muselinas Suizas para trajes el metro desde	$ 3.90
VICHIES para delantal, el metro desde	$ 3.80

NO OLVIDE UD.

"La Exposición"

NICOLAS MARTINEZ

COLON 508 — CASILLA 134 — TELEFONO 149

Se encuentra enfermo el presidente del "Buena Vista"

En la Clínica del Hospicio de la vecina ciudad de Concepción ha sido sometido a una delicada intervención quirúrgica por los Drs. González Pastor y Rioseco el presidente activo del club deportivo Buena Vista de este puerto, señor Luis Arturo Castillo.

Los amigos y compañeros de club que deseen visitarlo pueden hacerlo a la Clínica antes indicada a cualquier hora del día, pieza 9.

Deseamos a este buen amigo de nuestra corresponsalía una pronta y feliz mejoría.

Avisos Económicos

HABIENDOSE EXTRAVIADO Libreta condicional Nº 24690 Caja de Ahorros queda nula. Dióse aviso correspondiente.— Marta Avila Díaz.

JUDICIALES

CITACION — EN LAS DILIgencias de habilitación de edad de doña Yolanda Stagno Vallebuona, se ha decretado citar a los parientes y Defensor de Menores para la audiencia del 7 del mes de diciembre próximo, a las 10.30 horas. — O. Fischer R.—Secretario.

Guía Profesional

ELISA ALISTER C.
DENTISTA
Atiende de 10 a 12 y de 14 a 19 horas
COLON 782

Dr. Daniel Vial G.
MEDICO-CIRUJANO
Cirugía y enfermedades de señoras. Consultas de 14 a 17 horas. Aníbal Pinto 322 (al lado de la Notaría — Teléfono N.o 284

Clínica Talcahuano
BULNES 180.— TELEFONO 287
PENSIONADO TIPO A, B, C.
Maternidad tipo A — B.
Dr. LUIS DE LA CERDA SCH.
Colón 675 — Teléfono 186
Cirugía, enfermedades de señoras
Niños: RAYOS X
Consultas: de 14.30 a 17 horas
Dr. OSCAR LIZAMA MOSCOSO
A. Pinto 151 — Teléfono 220
Medicina interna - Pneumotórax
Consultas: de 13.30 a 15.30 hr.

Dr. S. Weitzman K.
Corazón, pulmón, estómago, hígado
Aníbal Pinto 279. Teléfono 286
MEDICINA INTERNA

Oscar Vega Carter
DENTISTA
Atiende de 10 a 12 y de 14 a 19 horas. — Colón 258 — Casilla 390

SALON DE BELLEZA DE TERESA PARADA DE ORDENES

Ofrece a su distinguida clientela en su nuevo y cómodo local, COLON 463; PERMANENTES al aceite y líquidos importados — ONDULACIONES AL AGUA Y MARCEL, CORTE DE PELO - MANICURE COMPLETO CON MASAJE A LAS MANOS.

RESERVE SU HORA CON ANTICIPACION

COLON N.o 463

"LA NACIONAL"

Ofrece a Ud. Urnas especiales encigadas, tapizadas y barnizadas a muñequillas.

PRECIOS FUERA DE TODA COMPETENCIA EN LA REGION

ENVIE SUS ORDENES DE FUNERALES

A COLON 525.— Frente al Banco Español-Chile

SABADO — UN HERMOSO ESTRENO "METRO" — " UN YANKEE EN OXFORD" POR ROBERT TAYLOR — SABADO

T. DANTE: HOY SELECTA 18.45 NOCHE 21.45 FUNCIONES DOBLES

1ª Parte— Estreno del maravilloso drama de gran lujo:

"Joyas Funestas"- Creación espléndida de: CLAIRE TREVOR.

2ª Parte— Fin de la más soberbia y sensacional serie:

"EL SECRETO DE LA ISLA DEL TESORO" La destrucción y 15 "Justicia".

APTA PARA TODOS.— Platea 2.30. Balcón 1.20. Galería 0.80

-MAÑANA-

Un nuevo gran estreno argentino.

UN DRAMA INTENSAMENTE CONMOVEDOR:

"Mascarada Trágica"

Creación de LUIS LUSIARDO.

IMPERIO HOY. — 18.45 — 21.45.— Regias funciones dobles

La Vuelta de Bulldog Drunsud - John Barrimore

Además: 2.a función de la serie "RADIO PATRULLA. — Platea 1.20

"HIJOS SIN HOGAR" — LA PELICULA QUE CONMUEVE HASTA LAS LAGRIMAS, por KAY FRANCIS y DICKIE MOORE.

ESMERALDA - HOY 18.45 21.45 GRAN DIA FEMENINO CON EL GRAN SUCESO MARINO:

FUEGO!! por VICTOR FRANCEN y EDWINE FEUILLERE

PLATEAS FEMENINAS 1.20

MAÑANA — EXTRAORDINARIO ESTRENO DE LA COLOSAL PELICULA DE AMBIENTE DE CIRCO:

BAJO LA GARRA DEL TIGRE

MADELEINE ORSAY CONSTANT REMY

HIJOS SIN HOGAR

LA PELICULA QUE DEVUELVE EL PRESTIGIO A KAY FRANCIS

DEBE HACERSE ALGO POR LA REPRESION DE LA VAGANCIA INFANTIL EN TALCAHUANO

ES UN PROBLEMA SOBRE EL CUAL NOS HEMOS PREOCUPADO OTRAS VECES Y HACEMOS UN LLAMADO DE INTERVENCION A LAS AUTORIDADES LOCALES

Conversando con caracterizados vecinos del barrio Arenal, nos han manifestado que nuestra campaña de hace tiempo con relación a los muchachos vagos que se instalaban en la entrada a graderías altas del Teatro Imperio, dió sus frutos, pues hubo un tiempo en que desaparecieron de los alrededores, pero que nuevamente han sentado sus reales con molestias para los transeúntes a la hora de entrada de las funciones nocturnas y para los habitúes de esta sala de espectáculos a la salida del teatro.

Una vez más, recomendamos al diligente cuerpo de carabineros de este puerto, haga una batida para tanto rapazuelo, que a altas horas de la noche, pululan por las calles, molestando y a veces con intenciones de atraco, tornándose un peligro para el viajante que confiadamente transita por las calles de ese barrio. Fácilmente se puede averiguar el domicilio de estos rapaces, y a las actividades que se dedican para ganarse el sustento y llevando un registro especial en las Comisarías, se podrían ubicar de inmediato, si algun desman cometan. Hay muchachitos, nos decían los vecinos, que no frisarán los doce años, y que junto a otros ya de edad pueden ser fáciles presas para ser guiados por el camino del vicio y del mal.

A este respecto, nuevamente insistimos en la creación cuanto antes de un hogar para menores, que sin padres y sin hogar, pululan por las calles de Talcahuano implorando la limosna de día y entregándose en las noches a desmanes que molestan el numeroso vecindario de la población Arenal.

Las autoridades tienen como primordial deber preocuparse de esta situación y evitar el espectáculo de ver caminar por nuestras calles a muchachos semidesnudos, con incultura que raya en grosería, y que agobiados por el hambre, pueden cometer más de alguna fechoría. Esperamos una iniciativa de nuestras autoridades para remediar este mal.

Carabineros de Talcahuano vencieron a los penquistas en interciudades de básquetbol

SE JUGO ENTRE LOS EQUIPOS DE LAa 5.a COMISARIA DE CONCEPCION CONTRA CARABINEROS DE ADUANA

El sábado último hubo en la Aduana encuentros de básquetbol a cargo de Carabineros, de Talcahuano y de Concepción, partidos que por el entusiasmo y dinamismo con que jugaron los equipos logró interesar enormemente al numeroso público que marginó por completo el campo de juego.

La presencia del Prefecto de Talcahuano, Mayor señor Orellana y altos oficiales de Concepción y de ésta, dieron mayor realce a estos encuentros.

En el preliminar a cargo de los quintetos de la Prefectura de Concepción y el cuadro B de Carabineros de la Aduana, de Talcahuano, vencieron los de casa por la cuenta de 22 tantos por 15 de su contendor.

Pocos minutos antes de las 15.30 horas se presentaron a la cancha los quintetos encargados del encuentro de fondo, que representaban a la 5.a Comisaría de Concepción, y al cuadro de honor de los Carabineros de la Aduana del puerto, y que disputaban la final por el trofeo Prefectura de Carabineros de Concepción.

Arbitró este encuentro en forma impecable el pito local, señor Luis Osorio, quien tuvo ardua tarea, dado el poco conocimiento que de las nuevas reglas del básquetbol, tienen los guardadores del orden público Se desarrolló el encuentro con reñidez de acciones y el marcador era movido por ambos bandos. El resultado de los tantos en cada tiempo dará cuenta de lo que fué el encuentro. El primer tiempo dió 5 tantos para Concepción y 6 para Talcahuano, y en el segundo período siete tantos para ambos equipos, siendo el final la cuenta estrechamente favorable a los de casa por el total de 13 tantos contra 12 de su adversario. Valores individuales no cabría destacar pues todos jugaron a gran tren y con visos de superarse.

Terminado los encuentros, los de casa festejaron a sus colegas penquistas con una recepción que se caracterizó por el ambiente de franca camaradería y alegría reinante.

DOS ACONTECIMIENTOS DE IMPORTANCIA se EFECTUARAN EL SABADO EN EL APOSTADERO NAVAL

La inauguración del primer grupo de casas construídas para suboficiales de la armada y la repartición de premios a los vencedores de las actividades deportivas del presente año

La Comandancia en Jefe del Apostadero Naval ha dispuesto que el sábado 19 del presente se efectúe la inauguración del primer grupo de casas para sub-oficiales de la población que se construye en la parte alta del recinto naval.

La ceremonia se efectuará a las 10 horas, con asistencia del señor comandante en jefe, de las autoridades civiles y militares, jefes de reparticiones y delegaciones de las mismas. En ella el señor capellán del Apostadero bendecirá las casas recién construidas.

A continuación las delegaciones se trasladarán al Estadio Francisco Acosta, donde se efectuará el reparto de premios a los vencedores de las diversas actividades deportivas de la Asociación de Educación Física del Apostadero, correspondiente al año 1938.

Anticipamos al público que desee asistir a este último acto concurren al estadio todos los que han participado en las competencias y otras actividades deportivas, agrupados en delegaciones de cada club (reparticiones) del Apostadero y con una presentación verdaderamente novedosa, pues visten tenidas que corresponden a las actividades mencionadas.

La Escuela de Grumetes efectuará como número final del reparto de premios, una presentación de gimnasia rítmica; tocará la Banda de Músicos del Apostadero, la que asistirá a los dos actos de la mañana.

Como facilidad especial un tren del Apostadero partirá del puerto a las 10 horas a fin de movilizar gratuitamente al público que desee asistir al reparto de premios en el Estadio del Recinto Naval.

TRIBUNALES

CAUSAS VISTAS
Primera Sala

Relator Sr. Velásquez.
Miércoles, noviembre 16 de 1938

1.— Efraín Cohas, Eucarpio Montalba, Cantalicia Cohas de G. con Pedro Eyheramendy, incidente de 2 a instancia. Declarada abandonada la instancia; 2.— Adelaida Guiñez y Eugenia Guiñez con Carlos Roa, incidente de 2.a instancia. Declarada prescrita la apelación; 3.— Alberto Peña C. con Laura de las M. Trucíos v. de Peña. Margarita E. Trucíos de Robba y Domingo Robba. Sin Tribunal; 4.— Esperanza Wortsman con Emilio Nugent, compulsas. En trámite; 5.— Cirilo Godoy con Melania Osorio. En acuerdo; 6.— Enriqueta Vidal de Valenzuela con Miguel Valenzuela. Sin Tribunal; 7. — Yolanda Cifuentes contra Amelia Castillo. Suspendida por tener otra comparencia el abogado señor Monsalves; 8.— Angel Roguer con Santiago Barrueto Molinet. Confirmada; 12.— Quiebra Mauricio Browers con Eustacio Pineda. En trámite.

AGREGADA:

1.— Contra Herminio Aranda Montecinos, Cipriano Tapia Arévalo, Domingo Astudillo, Juan Bautista Martínez Recabárren e Ignacio Huenchuñán Nanco. Confirmadas dos resoluciones.

EN CUENTA:

Carmela Rodríguez con Darío Rodríguez; cobro de honorarios de Tomás Mora Pineda. Desierta una apelación.

DEL ACUERDO:

Recurso de queja de Juan Canales contra el Juez de Letras de Laja, don Humberto Apolonio Palma. Sin lugar; Juan Candia, protocolización de testamento. Confirmada.

Segunda Sala

Relator Sr. Cuevas.
Miércoles, noviembre 16 de 1938

1.— Rosa Rebolledo v. de Martínez por sí y sus menores hijos José Guillermo y María Rosa Martínez Rebolledo con Carlos Navarro y otros. Son partes: Luis S. Pantoja y Jose Roberto Pantoja, relación pendiente. Pendiente la relación.

AGREGADA:

1.— Recurso de amparo deducido por Germaín Domínguez a favor de Horacio Torres. Sin lugar.

PENDIENTE DE AYER 15 DE NOVIEMBRE:

4.— Contra Domingo San Martín. En acuerdo.

CORTE DE APELACIONES
(Notificaciones)

González — González y otros 1.
Iriarte — Eyheramendy 1; Uribe — Opazo 1; Alegría — Valdebenito 1.
Gordon — Hunter 1.
Espinoza — Hernández y otros 1.
Cifuentes — Becker 1.
Rodríguez — Rodríguez 1.
Quiebra Browers 1.
Worstman — Nugent 1.
Guíñez — Guíñez 1.
Expediente Candia 1.

ALEGATOS
1.a Sala

Cohas con Montalba, don Pedro Etcheberry
Godoy con Osorio, señores Pablo Vergara y Clodomiro Acuña.
Rogras con Barrueto, los señores Osvaldo Riquelme B. y Pedro Etcheberry.
2.a Sala
Contra Domingo San Martín, don Raúl Puga.
Rosa Rebolledo y otros, señores Raúl Puga y Puntiliano Monsalves.
Segundo Juzgado
Ponce 1.
Sepúlveda 1.
Ayala — Pelerman 1.
Urrutia Porga — Porde de U. y otros 1.
Careglano — Sánchez 1.
Forrester — Michalicu 1.
Soñmano 1.
Gutiérrez 1.
Primer Juzgado
Galletti — Aruta 1.
Palma 1.
Sáez — Barrera 1.
Kertencher — Day 1.
Gómez — Casanova 1.
Cruz de la 1.
Larenas — Riquelme 1.
Vásquez — Beltrán 1.
Convento San Agustín — Castro 1.
Villarroel — Muñoz 1.
Fonseca 1.

BOMBAS

QUINTA CIA. DE BOMBEROS

Cita a ejercicio para mañana a las 17.30 horas en punto con uniforme de cuero. Se recomienda puntualidad en la hora.

Movimiento Marítimo

Durante el día de ayer, se registró en la bahía la entrada del vapor "Mapocho", procedente de Guayaquil, consignado a Williamson, Balfour y Cia., zarpando ayer mismo en viaje a Corral.

JOSE RIVERA Y RAUL GONZALEZ, TRIUNFARON EN COMPETENCIA DE RAYUELA

Con bastante entusiasmo se realizaron el martes 15 del presente en las cómodas canchas que posee el club deportivo "Los Buenos Amigos", los partidos semi-finales y finales de la competencia de rayuela del campeonato deportivo organizado por los empleados de la casa Gibbs y Cía. de este puerto.

El match final a cargo de las parejas Rivera - González y Zárate - Rueger se desarrolló en medio de la espectativa del público asistente y si bien es cierto que el encuentro no resultó lo reñido que se esperaba debido a la manifiesta superioridad del binomio vencedor, en ningún momento decayó el interés por presenciarlo, siendo muy aplaudidas las maestras jugadas desarrolladas por el gran especialista "Cachupín" Rivera, quien junto con su co-equipo González fueron muy felicitados por su hermoso triunfo.

Un aplauso especial merece el jugador Domingo Espinoza, por el entusiasmo gastado en los encuentros en que le tocó intervenir y que destacan al popular "Popeye" Espinoza como un elemento de porvenir dentro del deporte de las casas comerciales de este puerto.

Los organizadores de este torneo nos encargan agradecer la gentileza del directorio del club deportivo "Los Buenos Amigos" como igualmente del señor que está a cargo del campo deportivo, quienes al facilitar desinteresadamente las canchas de rayuela han dado muestras una vez más del aporte con que ellos contribuyen al deporte.

ATENAS TRIUNFO EL DOMINGO EN CONCEPCION EN FUTBOL Y PING PONG

El domingo último se trasladó a la vecina ciudad de Concepción la delegación deportiva del Atenas con sus primeros y segundos equipos de futbol y el primer equipo de ping pong, para sostener un amistoso con sus congéneres del Deportivo Matadero de esa localidad. A las 15 horas se dió comienzo al encuentro preliminar entre los segundos equipos de ambas instituciones, favoreciéndole el triunfo a los de casa por la cuenta de 3 a 2.

Luego después entraron al field los primeros equipos, encargados de hacer el básico de la tarde, siendo los componentes del Deportivo Mataderos los encargados de poner en movimiento la esférica, quienes a los 15 minutos jugados del primer tiempo perforaron la valla porteña mediante un tiro libre de veinte metros a Ulloa, el arquero de los Atenienses, sin chance; luego después, ante el mejor dominio de pelota por parte de los porteños logran emparejar el marcador a un tanto por lado, por intermedio de Ramírez, y a los ocho minutos de este goal, García es el encargado de marcar el segundo tanto en forma magistral en favor del Atenas ,terminando el segundo el primer tiempo 2x1, teniendo que lamentar un accidente que le ocurrió a Urrutia del Atenas, al darse un estrellón con un jugador del Deportivo Matadero.

El segundo tiempo se dió por terminado sin ninguna alteración de goles, en el transcurso de la etapa, y favoreciendo el partido con una merecida victoria para el Atenas.

En seguida los muchachos del Atenas fueron invitados a la Secretaría del Club, para después darle curso a los encuentros de ping pong que se habían programado entre los primeros equipos de ambas instituciones. El Atenas, demostrando por parte de sus jugadores más clase de ping pong, lograron vencer a sus caballerosos rivales, por la cuenta de cinco por cero, anotándose así la segunda victoria de la tarde.

Una vez terminada la tarde deportiva, fueron objeto de unas regias once y comida, las cuales se llevaron a efecto en el local del Club del Deportivo Matadero, en un ambiente de franca camaradería entre vencedores y vencidos.

Por intermedio de estas columnas, el presidente de la delegación y jugadores del Deportivo Atenas, nos encarga dar los más sinceros agradecimientos a los dirigentes y socios en general del Deportivo Matadero, por la atención de que fueron objeto.

LOS FUNERALES DEL OBRERO CARLOS CARRASCO DE LOS ARSENALES

Con toda solemnidad se llevaron a efecto en la tarde de ayer, los funerales del antiguo operario de la Tercera Sección de los Arsenales de Talcahuano, don Carlos Carrasco Cartes.

El aprecio que supo captarse el extinto, tanto de sus jefes como de sus compañeros de labores, se vieron confirmados en el homenaje póstumo que ayer le rindieron, acompañando un gran cortejo el féretro.

En la necrópolis hicieron uso de la palabra, el Teniente señor Teófilo Larrondo a nombre de la Tercera Sección de Arsenal, cuyo sentido discurso damos a continuación; el señor Carlos Lara por los servicios de Fuerza Eléctrica del Arsenal, el señor Abdón Jara por el C. Torneros del Arsenal; el señor Francisco Jeldez, por el Deportivo Tercera Sección y el señor Elizardo Muñoz por la Sociedad Previsión Social de la Tercera Sección.

El discurso del Tte. señor Larrondo:

Señores:

A nombre de la Tercera Sección de Arsenales, cábeme el triste deber de despedir los restos del Operario Carlos Carrasco Cartes (Q.E.P.D.).

En situaciones como éstas, por lo general, se olvidan todos los defectos que el fallecido tuvo en vida y se ensalza en hermosas frases las buenas; pero en esta ocasión, unido al profundo pesar que me embarga por la pérdida de este hombre, tengo la seguridad de poder decir y con todo fundamento, que con la muerte de Carlos Carrasco hemos perdido un cooperador ejemplar, tanto por su intachable vida privada, como por su preparación y entusiasmo que siempre demostró en todo acto del servicio.

Trabajador infatigable, se mantuvo en su puesto hasta pocas horas antes de su muerte. Obligado por una repentina dolencia, hubo de irse a su hogar donde, en forma repentina, dejó de existir ayer en la mañana sin que nadie pudiera evitar tan sensible desaparecimiento.

Lleguen hasta sus deudos que lo lloran, las más sinceras manifestaciones de pesar que siente toda la Tercera Sección de Arsenales, desde el Jefe al último de sus compañeros de labores, quienes pudieron aquilatar en su verdadero valor, las bellas prendas de hombre y colaborador que le adornaron durante los años que permaneció al servicio de la Armada.

Carlos Carrasco, que la tierra te acoja en su seno cual madre cariñosa y que descanses en paz.

Notas Deportivas

FEDERACION DE FUTBOL DE CHILE

Para el domingo próximo, se han fijado los siguientes partidos por el calendario oficial:

Cancha Apostadero:

9.15 horas.— Intermedia: Centro de Torneros contra Bella Vista.

10.30 horas.— Intermedia: Naval A contra Naval B.

Cancha de El Morro:

9.30 horas.— Tercera serie: Gold Cross - Bella Vista.

10.30 horas.— Segunda serie: Gold Cross - Bella Vista.

Comisiones: para estos partidos se han nombrado las siguientes: cancha del Apostadero, director de turno del Naval y comisarios del mismo club. Cancha de El Morro, director de turno del Bella Vista.

Citación al directorio.— Cítase para hoy a las 19 horas, a reunión de directorio, encareciéndose la asistencia y puntualidad en la hora.

CLUB DEP. LOS CANILLITAS

Los canillitas de este puerto, aceptan la invitación de sus colegas del Arturo Prat de Concepción, para jugar futbol con sus primeros y segundos equipos juveniles, el próximo domingo. Va nota. Se ruega contestar por las columnas de este diario. Para cumplir este compromiso se cita a entrenamiento diario a las 17.30 horas a los jugadores, en la cancha de la Explanada.

CLUB NACIONAL DE TIRO AL BLANCO

Con motivo de llevarse a efecto el próximo domingo en el polígono de la Población Gaete, la competencia balística entre equipos del Club Maestranza III Zona y el Bari de este puerto, el capitán del Bari nos encarga citar a practicar ejercicios a los tiradores señores: Faustino Morales, Arturo Becerra, Clementi Marquezani, José Cartes, Neftalí Jorquera y Abraham Ramírez.

De acuerdo con las bases de la competencia del próximo domingo, las prácticas de los componentes del Bari, se realizarán desde hoy jueves mañana y tarde en blancos internacional a 300 metros y en las posiciones de pie, rodilla y tendido.

Asistencia obligatoria.

POR EL CAMPEONATO INDIVIDUAL DE PING PONG, SE JUEGA HOY

Con los últimos partidos por las eliminatorias de las series A y B, empiezan hoy los encuentros por la rueda final por puntos entre ambas series.

El programa de partidos confeccionado para esta noche es el siguiente:

19 horas.— José Saavedra Sanhueza.

19.20 horas.— Antonio Pérez con ganador abs. Pérez - vs. Carlos Salas.

19.40 horas.— Jorge Harún vs. Juan Marinado.

20 horas.— Raúl Arroyo vs. Reginaldo Marinaco.

20.20 horas.— Marcelino Benítez vs. Rodolfo Cornejo.

Arbitro señor Miguel Palominos. Director de turno señor M. Benítez M.

Local, el del Deportivo Olimpia.

Rueda final por puntos

Con éstos partidos se da comienzo a la rueda final por puntos, y de ahora en adelante se jugarán partidos todos los días a fin de dar término dentro del tiempo reglamentario con esta competencia.

Las mesas fijadas son: viernes, Escuela Vocacional; sábado Gold Cross; lunes Escuela Vocacional; martes Olimpia, miércoles Gold Cross; jueves Esparta; viernes Escuela Vocacional; sábado Olimpia. Los partidos empezarán a las 19 horas, y la pareja correspondiente al partido siguiente se les comunicará con un día de anticipación.

Todo cambio que hubiere, será comunicado oportunamente, por la prensa.

Vecinos del Cerro Fuentes se quejan del mal servicio de extracción de basuras

TAMBIEN SE QUEJAN DEL MAL ESTADO DE LAS ESCALAS QUE EXISTEN EN ESE IMPORTANTE BARRIO

Los vecinos de Cerro Fuentes, que en repetidas ocasiones nos han pedido hagamos importantes observaciones sobre varios problemas urbanos de su barrio, nos hacen llegar su queja por la falta de interés para atenderles, a pesar de ser numerosa la población de este central sector.

Desde hace varios meses se encuentran casi destruídas las escaleras que existen en la calle Patricio Lynch, a las cuales además de faltarles peldaños y de tener otros falsos, tiene varios metros sin baranda, precisamente en la parte más peligrosa para el tráfico por este útil medio de acceso hasta la cumbre del cerro.

Son numerosos los accidentes que se han originado a causa de la falta anotada, felizmente sin que se hayan registrado casos fatales, pero han llevado la justa indignación de los afectados y de los que han tenido ocasión de presenciar estos.

La extracción de basuras es otro problema para el vecindario, el que se ve obligado a depositarla en sitios que se han convertido en verdaderos basurales llevando a los moradores inmediatos el peligro de infección que estos montones de desperdicios constituyen.

Hemos tenido conocimiento que el vecindario lesionado con lo anterior ha tenido que verse en la obligación de retirar las basuras hasta sitios más apartados.

Es sabido que la mayor parte de los pobladores de este cerro son obreros que obligadamente deben transitar mañana y tarde por las escaleras de que hemos hecho mención sufriendo el mal estado de ellas y exponiéndose a accidentes que lesionarían sus intereses. Lo mismo puede decirse de la falta de extracción de basuras, en cuanto a mal se refiere, pues hace meses que en varias casas no son extraídas.

Esperamos que vistos estos antecedentes el departamento e inspección respectiva se preocupen de remediar su falta de atención para con los numerosos vecinos del cerro Fuentes que lo sabemos abandonado por las quejas de sus pobladores.

RAYUELA

ASOCIACION DE RAYUELA DE TALCAHUANO

Por ser tercera y última citación para elegir el directorio para la próxima temporada, se invita en forma definitiva y con el número de clubes que asistan para mañana viernes a las 19.30 horas en calle Valdivia, local de costumbre.

Quedan invitados en forma especial los delegados de las instituciones de rayuela M. Rodríguez, Los Nogales, Lautaro, David Fuentes, Puma de Chile Manuel Rodríguez, Independiente, El Chuncho, Antonio Césped y Ad. de Puerto, previo poderes, los que hasta la fecha no lo hayan hecho.

Se recomienda asistencia y puntualidad en vista que esta sesión será un poco extensa.

CLUB DE RAYUELA EL CHUNCHO

Para hoy a las 20 horas se cita a reunión general para tratar sobre el nombramiento del capitán del 2º equipo, del directorio y la formación del 1º y segundo equipo. A la vez se les hace presente a los señores jugadores en general que deberán practicar diariamente por tener compromiso que cumplir.

El presidente de este Club se permite dar los más sinceros agradecimientos a los señores miembros honorarios y directores que tuvieron a bien de cooperar para la repartición de premios efectuada últimamente en nuestro Club.

CLUB DE RAYUELA INDEPENDIENTE

Por haber en secretaría importantes asuntos que resolver, en beneficio de la institución, cítase a reunión de directorio para hoy a las 20 horas.

CITACIONES

CENTRO DE TORNEROS DEL ARSENAL

A reunión general, para hoy a las 20.30 horas, por haber urgentes problemas que resolver. Al equipo de intermedia se recomienda entrenamiento por tener compromisos oficiales para el próximo domingo.

SOC. CONDUCTORES DE VEHICULOS

A reunión de directorio para hoy a las 20 horas.

SOC. CLUB MUSICAL "SARGENTO ALDEA"

A reunión general extraordinaria para hoy a las 19 horas.

CENTRO DE PADRES Y VECINOS, ESCUELA MIXTA Nº 15 — Población Mathiew

A reunión general para el viernes a las 17.30 horas en el local de costumbre. Se recomienda la asistencia a sus asociados y se invita a los padres y vecinos que no hayan asistido a reuniones anteriores. Hay asuntos de importancia que tratar.

SOC. UNION Y PROTECCION MUTUA DE COMERCIANTES

Para mañana viernes a las 20.30 horas están citados a sesión extraordinaria de directorio todos sus miembros.

SIND. PROF. DE TARJADORES Y PERSONAL DE REMOLCADORES DE BAHIA

A reunión general para el viernes a las 18 horas en Bulnes 152.

CLUB DEP. DAVID FUENTES

Para hoy a las 18.15 horas a todos los socios a reunión general por haber asuntos de suma importancia que tratar para la buena marcha de la institución.

CLUB DEP. DEMOCRACIA

Para hoy, a las 19 horas, a reunión de directorio para tratar sobre los Estatutos y formar los equipos de basquetbol.

El próximo domingo termina la competencia regional de básquetbol femenino

SE MEDIRAN LOS PODEROSOS EQUIPOS DEL SELECCIONADO ESCOLAR CONTRA PRIMAVERA DE LOTA

La gran competencia de los últimos tiempos llega a su término. El Regional Femenino, de básquetbol que organizara con tanto acierto el Horizonte, de nuestro puerto tiene su reunión cumbre el próximo domingo en la que actúan, como finalistas, los clubes invictos y de tanta fama deportiva conquistada, reunión a reunión en el desarrollo de la competencia por el cetro regional de básquetbol femenino.

Liga Escolar de Deportes, y Primavera, Talcahuano con Lota, nos brindan en la cancha del Gimnasio Naval, el partido más emocionante, a un lado Liga Escolar y Horizonte, del Campeonato por la "Copa Lizandro Carpo Yorio" y el resto de los valiosos trofeos donados para este torneo femenino que ha logrado apasionar a nuestra afición y la de los alrededores.

Como preliminar actúan los equipos adultos del Horizonte con los representantes del Regimiento Chacabuco, ambos cuadros de reconocida actuación en el rectángulo.

El semi fondo está a cargo de los quintetos del Carolina, de Schwager y Horizonte, disputándose el tercer lugar en el Regional Femenino, en partido que será de marcado interés.

Ya los habitúen del Gimnasio Naval, se aprestan para concurrir a presenciar esta magnífica reunión deportiva, que será el corolario de los hermosos encuentros brindados por las "femeninas" del básquetbol regional.

El crucero "Blanco Encalada" arribó ayer

VIENE DE VALPARAISO, DESPUES DE HABER PASADO A LA ISLA MOCHA.— COMANDA ESTA UNIDAD NAVAL EL CAPITAN DE NAVIO DON CARLOS A. JANSEN FIERRO

Cerca de las 13 horas de ayer fondeó en nuestro puerto el crucero de la Armada Blanco Encalada, que viene bajo el mando del prestigioso marino capitán de navío señor Carlos A. Jansen Fierro, y que trae a bordo el último curso de oficiales, egresados de la Escuela Naval, que hacen su viaje de instrucción.

El Blanco Encalada zarpó de Valparaíso el viernes 11 del presente y pasó a la Isla Juan Fernández, habiendo hecho su trayectoria normalmente.

Su viaje a Talcahuano, tiene por objeto hacerle una recorrida al casco y efectuarle las reparaciones anuales reglamentarias.

Presentamos al distinguido comandante señor Jansen, oficialidad del barco, a los nuevos oficiales de nuestra Armada y a la tripulación, nuestros saludos y deseos que su recalada en nuestro puerto les sea grata.

GUIA PROFESIONAL

ABOGADOS

Raúl Siebel J.
ABOGADO
Estudio Caupolicán 380. Consultas: 9 a 12. Tel. 1378 R.

Abraham Romero G.
ABOGADO
Casilla 216
San Martin 742 — Teléfono 144

Tomás Mora Pineda
ABOGADO
Casa habitación y estudio: Freire 839
Casilla 1042 — Teléfono 1091

Raúl Rettig y Ramón Roa Vargas
Estudio: Aníbal Pinto 95. TELEFONO 1019 J.

Teresa Vivaldi Q.
ABOGADO
O'Higgins 855

MEDICOS

Dr. A. Brieva D.
CONSULTAS de 2 a 5.
Enfermedades de la piel, Sífilis, Venéreas. Radioterapia, Diatermia. Ultiatermia.
San Martin 712 - Tel. 1313 R.

Dr. E. GONZALEZ PASTOR
CIRUJIA — VIAS URINARIAS
Enfermedades del riñón, vejiga y próstata. Consultas de 2 a 3 1/2 P. M.
FREIRE 451 — TELEFONO 201

Dr. L. Aste A.
MEDICO CIRUJANO
Medicina interna, especialmente pulmón, Rayos X, Neumotorax artificial para el tratamiento de las enfermedades del pulmón. Teléfono 726. Consultas de 15 a 18 horas.
Barros Arana 526.

J. Abásolo - Médico
Pulmón, corazón, estómago, hígado. Enf. de niños. Rayos X. Neumotorax. Consultas: 13 a 16.30.
San Martin 583 - Teléfono 451

Dr. Fuente-Alba Ortiz
Atiende exclusivamente enfermedades de niños, San Martin 661 Teléfono 522 J.

Dr. R. Passalacqua B.
MEDICINA INTERNA — RAYOS X
(Radiografías - Radioscopias)
TUCAPEL 425 TELEF. 577
CONSULTA: 3 a 6

Dr. Lorenzo Drago C
Especialidad: Medicina general, Piel, Sífilis, Venérea y Ultraterapia
Consulta 14 - 17 Hrs - Rengo 308

Dr. J. Binimelis R.
Castellón 432 - Teléfono 54
CIRUGIA Y GINECOLOGIA
ATIENDE DE 2 a 5

DR. AKEL
MEDICINA INTERNA
RAYOS X
Consultas: de 14 a 17 horas.
San Martín 446 — Fono 1208-J

Dr. Alberto Moena G.
Enfermedades del corazón.
Electrocardiografía.
Angol 613 — Fono 1071.
Consultas: de 4 a 6 horas.

Dr. Jorge Gran Benavente
Enfermedades de niños: Rayos X. Consultas de 2.30 a 4.30
San Martin 664. Teléfono 1080

Dr. SEPULVEDA
ENFERMEDADES DE NIÑOS
OHiggins 1067 — Teléfono 935

LABORATORIO CLINICO
Dr. Alberto Moena G.
ATENCION PERMANENTE
Angol 613 — Fono 1071

Dr. BLAS BELLOLIO
Medicina interna, especialmente corazón y aorta. Electrocardiografía. Rayos X. Consultas de 2 a 5.
Estudio: Caupolicán 352. — Fono 1029 R. — Domicilio. — Angol 361 — Fono 1029 Y.

Dr. Campos Menchaca
NIÑOS
Castellón 289 — Tel. 1331 J.
Consultas: de 3 a 5 P. M.

Dr. Hermansen
Especialista en pulmón, corazón, estómago, hígado, vesícula.
Rayos X.— Consultas: 2.30 a 3 P. M.— A. Pinto 337. — Teléfono 702.

Dr. Waldo Seguel
OIDOS - NARIZ y GARGANTA
Consultas: de 3 a 5.
O'Higgins 188. — Teléfono 684.

Dr. E. Oliver Schneider
Ojos - Oidos - Nariz y Garganta. — Consultas: de 2 a 5.
O'Higgins 979. — Teléfono 1111

Dr. José Puga
Piel y Sífilis 15 a 17 horas.
Tucapel 214.

Dr. Fuente-Alba Zúñiga
Medicina General
O'Higgins 1323.- Teléf. 1330 R.
Consultas de 17.30 a 19 horas

Dr. N. Ide P.
Medicina general — Cirujía.
Consultas: de 13.30 a 15.30

DENTISTAS

P. J. Bahamonde I.
DENTISTA
Ex Jefe Clínica Esc. Dental. Extracciones complicadas indoloras. — Puentes, placas. — Consultas: 1 a 5.
Barros Arana 1634.

Dentista Pedro Urrutia
Extracciones placas puentes, coronas. Prefiere horas exactas, de 2 a 7. Fono 550 R. — O'Higgins 982.

PRACTICANTES

Masaje y Electroterapia
Masajes en general. Aplicaciones: electro - galvánicas; farádicas, etc.; rayos Ultra-violetas, Rayos rojos. Solloux, Diatermia, etc.; Curaciones de Sabañones infalibles, caíde del pelo; espinillas de la cara, etc.
Enrique Madsen
O'Higgins 827 — Teléfono 1108.

CLINICAS

CLINICA CONCEPCION
DRS. BURMEISTER
Barros Arana 960. — Teléfono 540. — Casilla 172.
CIRUJIA
Enfermedades de señoras.

LABORATORIO DENTAL



Trabajos de alta calidad en los mejores materiales, atención rápida, contra reembolso, para todos los dentistas de provincias, comsposturas de placas en 2 horas.
ORO. — Compro, pago el mejor precio.
JULIO FERRUFINO
Casilla 272 — Colo Colo 574.
Angol 160 — Fono 170 J.

Ciudadano: Si tiene alguna duda respecto a sus obligaciones militares, concurra al Cantón Nº 45, calle Rengo Nº 594 y será atendido.

Dr. MARTIN
Director del Sanatorio Alemán
Consultas de 14 a 17. — Caupolicán 321 - Fono 677
Teléfono privado 656

SANATORIO ALEMAN Y MATERNIDAD
Av. P. de Valdivia 80.- Fono 1105 — Casilla 103

Pensionado, 1.a, 2.a y 3.a clase. Cirujía, Medicina interna y Partos.

DR. EBENSPERGER

Departamento especial para infecciosos. Rayos X. Diatermia, etc.. Gimnasia médica, Ortopedia, Masajes Enfermedades de Niños.
El establecimiento está a disposición de todos los

Dr. Fischer Klein
Director y profesor de cirujía de la Escuela de Medicina. Cirugía y Enfermedades de señoras. Consultas: de 14.30 a 16.
Barros Arana 910, domicilio: V. Lamas 1050. — Teléfono 391.

Instituto de Radiología
Dr. Domingo E. Puga M.
Equipo portátil de Rayos X. para la atención a domicilio.
SAN MARTIN 865.

Clínica del Hospicio
VICTOR LAMAS N.o 342. Teléfono 443 — Concepción.
A disposición de todos los médicos.
Atención médica permanente
DIRECTOR
Dr. González Pastor
MEDICO CLYINICA
Dr. Rioseco G.
Teléfono 638 J.
MODERNAS INSTALACIONES DE RAYOS X, Dr. PUGA D.
Ultratermia (onda corta)
Diatermia, Solloux, Ultravioleta. — Exámenes especiales de
Rinón, Vejiga, Próstata

MATRONAS

Adriana Odges de F.
Consultas: 13.30 a 17 horas.
O'Higgins 257 - Teléfono 303 R.

¡No olvide!
"LA PATRIA"
está para servirlo