FUNDADO EL 18 DE NOVIEMRRE DE 1923
CASILLA 14 C.
Teléfonos: Administración 1209 y Redacción 23

LA PATRIA

...do el país
...AVOS

AÑO VII — CONCEPCION (CHILE), DOMINGO 12 DE JULIO DE 1931 — 18 PAGINAS — Núm. 2886

UNIVERSIDAD DE CONCEPCION
DE LA

"LA PATRIA" — CONCEPCION
Biblioteca de la Universidad de Concepción
Casilla 29 C.
Presente



La aldea parecía estar formada únicamente por chozas de piedra gris, del más humilde aspecto; unas cuantas a un lado del camino y otras pocas del otro. Era apenas un poco mas de las veinte y media; pero todas las ventanas estaban cerradas. Ni una luz brillaba detrás de las cortinas, no se oía una voz, no había señales de ningún ser humano.

Al llegar cerca del último "cottage", Goade detuvo su auto, lo dejó a un lado del camino y marchó ruidosamente por la acera.

Llegó hasta la última casa de la izquierda y retardaba el paso, enteramente desalentado, cuando oyó adentro el llanto de un niño. Sin vacilar un momento llamó a la puerta. Esta se abrió repentinamente unos pocos centímetros, y pudo divisar un interior que parecía un cuadro de Hogarth, por su brillante intensidad. Un fuego de leña ardía en la chimenea de piedra. Un viejo estaba sentado contemplándolo y refunfuñando para sí. Había dos mujeres, una muchacha y un bebé, con toscos trapos de labradores, que miraron a Goade mitad amenazadoramente, mitad con miedo.

—Siento molestaros—dijo Goade;— pero ¿qué pasa en este lugar? He recorrido la calle de un extremo a otro, sin ver una luz. ¿No hay por aquí una mala fonda?

—¿Una fonda aquí, en Altas Torres? — dijo el hombre maduro.— No, no la hay. ¿Quién es usted?

—Un viajero, un turista, si gustáis. Me he perdido, ¿Puedo entrar un momento?

Flip, su perro, pasó antes que él y se hizo un ovillo delante del fuego. El viejo se inclinó hacia adelante, y sus ojos parecían querer salir de sus órbitas.

—¡Qué gordo está el perrito! —dijo.

Flip abrió un ojo, lo miró un instante y se tendió de costado para gozar del delicioso calor. Una de las mujeres se dió vuelta.

—Cierra la puerta, Tomás — ordenó; — mira el cielo, idiota. La luna está casi encima de la Torre Menor.

Goade miró a su alrededor, buscando el rostro más inteligente. Era el de la muchacha que tendría unos diecisiete años. Tenía el cutis tostado por el sol y cabellos y ojos más obscuros que los demás. Sus manos, su rostro y la temprana inclinación de su cuerpo delataban su labor en los campos.

—¿Por qué está todo el mundo encerrado dentro de sus casas?— preguntó Goade.— ¿No puedo comprar un poco de alimento?— dijo señalando una canasta, cubierta a medias por una servilleta tosca y en la cual había un pedazo de pan, un poco de fruta, dos conejos crudos, y un paquete que parecía contener té.

Por alguna razón desconocida, la muchacha pareció sorprenderse de la pregunta.

—Usted es forastero, eso se ve— dijo el hombre que lo hizo entrar.— Esta es la noche en que la luna de septiembre pasa sobre la Torre Menor, la noche en que baja Black John.

Goade se dirigió a la muchacha.

—¿No podría yo saber quién es Black John y por qué tenemos todos que permanecer sentados, sin luz, por qué viene Black John y qué hará cuando haya venido?

Las facciones de la joven eran inexpresivas; pero algo semejante al terror le comunicó vida.

—Black John es el que llaman John el Ermitaño— explicó. Vive en una cueva en el suelo, en la cima de las Cinco Torres. Una vez al año baja y se lleva lo que necesita.

—¿Y esa canasta con provisiones es para él?

—Seguramente— contestó la mujer.— Cuando el cuerno suena, la colocamos afuera

—¿Y todo el mundo hace lo mismo en la aldea?

La mujer hizo un signo de asentimiento.

—Todos. Nos combinamos para que lleve cosas distintas. Cuando pasa por la aldea grita la palabra de Dios en nuestros oídos, lleva lo que le damos y, si hay algún mensaje especial o alguna casa especial que visitar, lo vemos un instante. Luego, cuando ha recogido todo, vuelve a subir y durante un año usted puede andar por las montañas, buscar por los valles, ir donde le plazca, pero no encontrará rastros de Black John. Dicen que durante diez meses no vive entre los humanos.

Hace dos años— prosiguió la mujer— había una buena provisión para él cuando llegó. La cosecha había sido espléndida. Cuando hubo recogido nuestros dones, se paró en medio de la calle y gritó que el don de la continencia lo había abandonado y tenía que tomar esposa. Las doncellas se asustaron y permanecieron inmóviles como las liebres entre los helechos, antes de la tormenta; pero él se llevó a la hija de Jorge Dumbridge; se la llevó consigo a la cima de las Torres, y ella estaba tan aterrada que no hizo otra cosa que llorar.

—?Y qué ha sido de ella? — preguntó Goade.

—Volvió para tener su niño— dijo el viejo;— pero no contó una palabra. Murió sin decir nada. Estaba como loca.

Había una especie de espanto en el silencio que siguió. Goade se fijó una vez más en la cara de la joven. Estaba temblando de pies a cabeza. Sus negros ojos reflejaban un miedo espantoso. Mientras ellos hablaban, se retiró a las sombras de la habitación. De pronto la tensión pasó. Todos lanzaron un suspiro de alivio.

Goade, muy interesado dejó su silla y se acercó a la ventana. El silencio exterior fué interrumpido por una extraña y larga nota, que podía ser producida por una flauta de caña o un cuerno; algún melancólico instrumento casero, de sonido dulce, pero imperioso. Cuando el sonido se apagó, se oyó la voz de un hombre. Una voz de tremendo volumen; pero no sin suavidad.

—Escuchad todos los que esperáis, porque no sabéis a qué hora llegará el Vengador.

Se oyó en seguida un extraño sonido, como de alas que se agitaran. Las cortinas de todas las casas de la aldea se alzaron un momento. Afuer, en la acera, estaban las ofrendas. Reinó nuevamente el silencio y se oyó la voz, esta vez más cerca:

—El ángel del Señor viene como un ladrón en la noche. Escuchad y oiréis sus pasos resonar en las montañas, cual si caminara sobre lana. Cada vez se acercan más. Pecadores, aguzad los oídos y vigilad en la noche. El cielo se ha abierto y la verdad avanza. El día del juicio está próximo.

La mujer más joven empezó a sollozar. La muchacha, en el rincón más distante, temblaba de miedo. El viejo inclinó la cabeza.

—¡Es él!— murmuró.— Es lo mismo que Dios. Retírate de la ventana, forastero. No tiene que ver ninguna sombra detrás de la cortina cuando pasa.

La voz del hombre volvió a resonar, esta vez sólo a poca distancia de la ventana.

—¿Es así como tratáis al siervo de Dios? ¿Os pedí pan y me dais una piedra?

Hubo un medroso silencio. Luego la mujer más anciana habló con voz temblorosa.

—Ya sabía yo que no le gustarían los conejos.

Nadie pronunció una palabra. Los pasos se oyeron nuevamente. La puerta se abrió, y agachándose entró un hombre de alta estatura. Su presencia produjo un silencio de muerte. Hubiérase dicho que cuantos allí estaban habían sido fulminados por una descarga eléctrica. Cerró tras sí la puerta y se irguió. Era un gigante de más de un metro ochenta de alto, rostro delgado y duro, con la barba y cabello negros. Casi tocaba el techo con la cabeza.

—Encended luz— ordenó.

El hombre de la familia encendió una vela. Sus grandes dedos callosos temblaban al frotar el fósforo. El recién llegado levantó el candelero sobre su cabeza y miró alrededor de la habitación, hacia donde estaba la muchacha, encogida de miedo.

—Ven— le dijo— para ser la sierva de Dios. Tú eres la elegida entre las demás.

La muchacha lanzo un débil gemido, el grito del que se separa de la vida. Con todo, dió un paso hacia adelante. El hombre la tomó por un brazo y la llevó hacia la puerta. Goade vió el rostro de la joven helado de terror. Avanzó hacia Black John.

—¡Oiga!— intervino con palabras que parecían prosaicas. —¿Por qué se lleva esa muchacha contra su voluntad?

El hombre se volvió y le miró con ojos coléricos. Había verdadera y aterrada sorpresa en su rostro cuando extendió la mano.

—No eres tú, extranjero— le dijo,— quien puede alzar la voz en la casa del justo. Todo lo que yo hago es por mandato de Dios. El me guía. Arrodíllate y reza para que tu pecado sea perdonado.

Todos cayeron de rodillas; hasta el viejo se deslizó de su silla al suelo. Había siete personas en esa posición. Goade, con una exclamación de cólera, corrió hacia la puerta por donde habían salido el hombre y la joven. Pero se sintió retenido. Las mujeres lo rodearon con sus brazos; el hombre le cerró el camino.

—¿Pero estáis locos, buenas gentes?— gritó enojado.— ¿De jaréis que un maniático como éste os robe vuestra hija y arruine su vida, sólo porque ha aprendido los textos religiosos y las palabras de la Escritura? ¡Dejadme ir!

Logró soltarse; pero el hombre y el muchacho le cerraron el paso en la puerta. El hombre era una sólida masa de carne y músculos; el muchacho le ofrecía la resistencia de su obstinada ansiedad.

—Usted es forastero— dijo el hombre— y no entiende de estas cosas. La muchacha es mía y, puesto que ha sido elegida, la dejo ir.

—La muchacha no es suya — contestó Goade, furioso.— Pertenece a sí misma. ¿No ve que estaba mortalmente aterrada? Si usted es su padre, hombre, venga conmigo. Los alcanzaremos.

—Ha sido entregada a Dios— dijo el hombre.

Comprendió Goade que las palabras eran inútiles. Dió un empujón violento al hombre, apartó al muchacho y se lanzó a la calle. Esta estaba desierta; pero aquí y allá se veía brillar una vela detrás de las ventanas. Hacia el sur, a la luz de la luna que se levantaba, vió al hombre, a la muchacha y un burro, abandonar el camino y empezar a ascender hacia las Cinco Torres.

Se apresuró a volver donde estaba su auto. Sacó algo de la caja de herramientas, y con Flip pegado a sus talones se encaminó hacia páramo.

Goade no marchó con mucha rapidez, porque sabía que la montaña era escarpada y al principio la luz de la luna no ilumina bastante. Como a cien metros de distancia distinguió a la muchacha, al hombre y al burro, ascendiendo trabajosamente. La muchacha marchaba con paso cansino, los ojos fijos en el suelo; un poco apartado iba el hombre, una figura obscura y siniestra, cantando o murmurando algo.

Goade esperó hasta que llegaron a una pequeña meseta, debajo de los cinco monumentos de piedra. Entonces apresuró el paso y llamó. El hombre se dió vuelta, el burro se detuvo, la muchacha miró aterrada por encima de su hombro.

Así quedaron hasta que Goade, llevando en la mano un pequeño palo, llegó junto a ellos. La luna, brillante a través de una niebla ligera, prestaba luz espectacular a la escena. El hombre esperaba, siniestro e inmóvil. Fué él quien primero habló. Su tono era inesperadamente reposado. Profundo, rico y tranquilo.

—¿Por qué me sigues, extranjero?— dijo.— ¿Qué te impulsa a profanar mis montañas?

—Las montañas son tierra común— contestó Goade.— He venido para devolver esa joven a su familia.

—La joven viene conmigo por su voluntad. Sus padres me la han dado. ¿Quién eres tú para intervenir?

—Un representante del hombre común, del mundo. El hombre común, en las regiones civilizadas, no permite que una joven sea arrastrada a la vida que tú preparas a ésta, aunque sus padres hayan sido suficientemente ignorantes y supersticiosos para dártela. Ven conmigo, niña. Voy a llevarte a tu casa.

Ella, con los ojos llenos de ansiedad, dió uno o dos pasos hacia Goade. Su raptor se interpuso entre ambos.

—Soy el hombre de paz — dijo. — Pero te digo que esta joven se quedará conmigo. Sube un poco más con nosotros y te mostraré su hogar. Te enseñaré un sitio donde ningún pastor de ovejas ni de cabras se atreve a subir ni de noche. Verás el Lago de las Torres Altas.

Goade cedió a lo que después no pudo menos de calificar de loco impulso. Caminó junto a la joven; un poco detrás de ellos, como para impedir que pudieran escapar, iba el guía. Sin embargo, luego tomó la delantera. Pasaron alrededor de una masa enorme de rocas, atravesaron un estrecho arroyuelo y, después de pasar por una especie de túnel, formado por rocas, se encontraron ante un panorama inesperado y sorprendente. Las Cinco Torres, como a cien metros de distancia cada una, formaban un círculo, y debajo de ellas había un gran precipicio, en el fondo del cual se veía agua estancada. Sus lados eran escarpados, llenos de salientes agudos. Había apenas matorral para suavizar la dureza de la piedra. El hombre agarró un guijarro y lo arrojó al abismo. Cayó al agua con un ruido sordo y luego reinó silencio.

—Cerca de aquí — dijo John el Ermitaño — es donde vivo. Y cerca de aquí es donde tú vas a morir.

Sin una palabra de advertencia, con agilidad sorprendente, se arrojó sobre Goade; éste sintió que unos brazos largos y flexibles se agarraban a su cuerpo y comprendió que la muerte era muy probable.

Los miembros del hombre parecían de acero y cuerda. La ordinaria destreza y agilidad de Goade no le servían de mucho. Ambos avanzaron y retrocedieron sobre el angosto borde del precipicio. Aun en aquellos momentos de agonía, la frente inundada de sudor, procurando resistir con todas las fibras de su cuerpo la terrible presión de aquellas manos, Goade no podía menos de fijarse en la extraordinaria serenidad del rostro de su asaltante. No había en él ni cólera, ni odio, ni pasión. Sólo una resolución sencilla, severa e inflexible. Goade era un hombre de fuerza; pero perdía terreno. Se dió cuenta de que Flip saltaba salvajemente alrededor de su enemigo, mordiéndole las piernas y ladrando.

Y luego vió a la muchacha, en cuyos ojos brilló un relámpago. Ella se agachó tomó un gran trozo de piedra y avanzó hacia ellos. Goade sintió intensificar su resistencia. La muchacha se agachó un poco, extendió el brazo y lanzó la piedra. Los brazos del Ermitaño se aflojaron; pero con las últimas fuerzas de su cuerpo trató de empujar a Goade hacia el abismo. Esta vez, sin embargo, Goade estaba preparado; lo esperó con la rodilla alzada, lo tomó por un brazo y lo lanzó al vacío.

Vieron su cuerpo rodar al principio; sus manos agararse convulsivamente a las salientes

(Pasa a la página 4)

Todos los cultivos necesitan la
POTASA

LOTERIA DE BENEFICENCIA PUBLICA
Sorteo Ordinario del 18 de Julio
Premio Mayor de $ 200,000.- Valor del boleto $ 52.-
Concepción, Casilla 370 — Barros Arana 1060

AVISOS ECONÓMICOS

En beneficio de nuestra clientela

hemos resuelto prolongar hasta el 18 de Julio nuestra

Gran Liquidación Semestral

rebajando aún más los artículos que indefectiblemente debemos sacar.

Aproveche Ud. nuestras gangas

Gath & Chaves

VEA NUESTRAS VIDRIERAS

CAL

Gildemeister y Co.

CONCEPCION

MOTO - NAVE

"ORAZIO"

Llegará a Talcahuano el 13 del pte. en la mañana y zarpará el 16 a las 16 horas

PARA: Valparaiso, puertos del Norte, Perú, Ecuador, Panamá, Venezuela, Cádiz Barcelona, Marsella y Génova.—Emitimos boletos para sus 3 regias y confortables clases: 1.ª, 2.ª y 3.ª

Ordenes a: **BARDI & Co.,** **CONCEPCION** Agentes de la **"Navigazione Generale Italiana"**

POR $ 8.50 MENSUALES UD. tendrá una póliza de vida por $ 5.000 en "La Previsión", Cía. Chilena de Seguros. Caupolicán 362.

FABRICA DE ESPEJOS, MAIPU 1436, casi esquina Janequeo, platea y replatea espejos en forma inmanchable.

EMPLEADOS DE COMERCIO: hoy día no se requiere ser obrero sastre para ser un excelente cortador. Consulte al profesor Espíndola. Enseñanza rápida. Pida prospectos. Aníbal Pinto 40.

SU TERNO VIEJO QUEDARA como nuevo. Mándelo limpiar o virar a RENGO 635.

SOLICITO DINERO SOBRE HIpoteca o a interés por $ 3.000. Dirijirse E. V., Casilla 14 C.

COMPRA- VENTA VARIAS

MOTOR 5 1|2 H. P. CORRIENTE alterna de ocasión vendo. B. Arana 1168.

MAQUINA PARA TEJER SCHAF fhousse de 440 agujas N.o 8, en perfecto estado se vende por la mitad de su valor. Interesados dirijirse Casilla 947.

MOTOR ELECTRICO DE 2 O 3 H. P., compro de ocasión. C. R. M. Casilla 1037.

$ 90 REGIA MAQUINA DE EScribir, véndese en Barros Arana 415.

OCASION: POR MOTIVO DE viaje se vende auto Pontiac Roadstex casi nuevo 5000 km. a mitad de precio. Dirijirse a R. W. Casilla 86 C.

GONDOLAS INSCRITAS CON recorrido Concepción Talcahuano vendo dos en muy buen estado, garantizo entrada 80 pesos diario. Pormenores: B. Paris. Pasaje Lamoliatte oficina 15.

VENDESE QUINTA PASADO LA guna, frente camino Talcahuano. Tratar Serrano 1100.

RAULI MUY SECO, PRECIO de ocasión, vende Bodega Freire 46.

OCASION, VENDESE AMUEblado salón en Lincoyán 974.

SE VENDE CARBON Y LEÑA por mayor y menor. Tucapel 20.

CARBON DE PIEDRA ESPEcial para cocina económica, leña idem, carbón de madera garantido de quillay, sacos retobado idem carbón vegetal corriente. Reparto desde un saco a domicilio. Llame al Teléfono 632. Griebe Hnos. Rengo 743.

REMATE

De la completa instalación de Maquinarias de la Fábrica de Alpargatas, existencia de calzado, Estanterías y Enseres de la Quiebra del señor R. Mieres, por órden de la sindicatura de Quiebras, el LUNES 13 del presente, a las 14 horas en

521 — MAIPU — 521

HAY:

MAQUINARIAS PARA FABRICACION DE ALPARGATAS.— 6 máquinas para hacer trenzas, alpargatas, máquina para urdir id., cocer plantas, máquina para carreteles, id. para puntas y tacos, MOTOR COMPLETO de 8 H|P., trasmisión completa con poleas y descansos, bancos alpargateros, máquina aparar cortes, id. capellar, cilindro atlas, máquinas cañon, id. para bordar alpargatas, máquina para puntear con calentador eléctrico, id. para abrir endidos, máquina combinada universal, id. para cortar plantas a pedal, id. perforadora, id. combinada chica con ventilador, id. coser plantillas, id. descarnar cuero, id. para cortar suela, etc., etc.

EXISTENCIAS E INSTALACIONES.— ESTANTERIA COMPLETA, 4 mostradores mesones para armar, mostrador de esquina, ROMANA HOWE GRANDE, id. de mostrador, reloj campana, recorte para oficina con vidrio, escritorios altos, escritorios bajos, sillas jiratorias, estantes oficina, MODELAJE COMPLETO DE ZINC, máquina para hojetillar, BUENA MONTURA CHILENA CON SUS APEROS, máquina escribir Underwood, CAJA DE FONDOS BASH, sacabocados de acero, máquina para aplanchar calzado, 250 cortes aparados, 287 pares hormas para calzado, 912 cortes sin aparar, hormas para niño, 1960 pies cuero surtido, cueros perlas para forro, alpargatas, calzado para niños, planchas para plantillas, repuesto alpargatas, carros madera para calzado, lote de herramientas, ropero para operarios, campana, MINIMAX, útiles de escritorio, poleas y escobillones de goma, quintales hilo cáñamo, 60 kilos trenza regular, hilos bordar, forros cuero y tocuyo, suela, hebillas tacos de madera, hule para plantas, clavos bronce, 200 metros cerco, carretilla para bultos, ruleta para calzado, todo lo que estará

A LA VISTA DE LOS INTERESADOS EN LA MAÑANA DEL DIA DEL REMATE.

TEOFILO HINOJOSA F.,
Martillero Público y de Hacienda
RENGO N.o 539 — TELEFONO N.o 97

GRAN LIQUIDACION

por traslado a Santiago

Abrigos de piel, desde $ 480.-

Cueros para adorno a cualquier precio

¡¡¡NADIE SALE SIN COMPRAR!!!

Peleteria Santiago

PORTAL CRUZ 660

NAVIGAZIONE GENERALE ITALIANA

"ORAZIO" de Talcahuano 16 Julio
"COLOMBO" de Valparaíso 22 Agosto
"VIRGILIO" de Talcahuano 20 Septiembre

Salidas de Buenos Aires

DUILIO 21 JULIO — 2 Septiembre — **G. CESARE** 29 Septiembre. — 10 Novbre.

Agentes: B A R D I & Co.

CONCEPCION

B. Arana 124 - Casilla 35 - Teléfono 672

¿PORQUE TODOS USAN HOY DIA "TEJA VILLA"?
PORQUE ES DURABLE Y ECONÓMICA, Y COMO TECHOS, LO MAS HERMOSO.

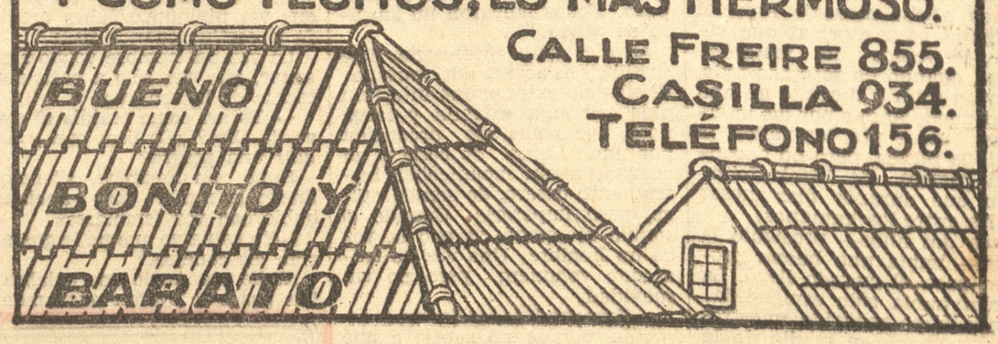

CALLE FREIRE 855. CASILLA 934. TELÉFONO 156.

CRISTALERIA

Realizo un gran stock de segunda clase solamente al por mayor. Vasos tipos vineros, desde $ 0.20 centavos. Acuda Ud. mismo a la Fábrica y ganará dinero.
Avenida Argentina 344, esquina Angol. Teléfono 787. Casilla 894
PEDRO SCHIAVI C.
Sucesor de Schiavi y Cía. Ltda.

SE NECESITAN

JARDINERO: ARREGLO PODA injertos y demás órdenes. Casilla 938.

COCINERA SIN NIÑO CON REcomendación. Caupolicán 370.

NECESITO VENDEDORES ACTIvos. Artículo consumo diario. Buena utilidad. Chacabuco 121.

EXTRANJERO SOLO NECESIta dueña de casa para atender su casa propiedad. C. M. Cas. 12.

COCINERA COMPETENTE SE necesita. Cochrane 360.

AMA JOVEN SEA SANA, SIN guagua necesito. Lincoyán 1291.

SE NECESITA COCINERA CON buenas recomendaciones. San Martín 658.

NECESITO MODISTA QUE SEA competente, demás referencias a A. Pinto 590.

HOTELES, PENSIONES Y RESTAURANTS

CASA DE FAMILIA ARRIENDA una pieza con pensión. San Martín 989.

CASA FAMILIA ARRIENDA piezas con pensión. Reparto viandas. San Martín 682.

FAMILIA DA PENSION CON pieza viajeros. Freire 239.

ARRIENDO PIEZA ASOLEADA con pensión. O'Higgins 1230.

SE DA PENSION EN CASA DE familia. Buena y barata. Se reparten viandas a domicilio, calle Colo Colo N.o 1141.

ARRIENDANSE PIEZAS CON pensión o sin ella. Lincoyán 739. (altos).

BUENAS PIEZAS A LA CALLE con pensión a matrimonio. Orompello 774.

VARIOS

HABIENDOSE EXTRAVIADO la libreta de Caja de Ahorros N.o 5432, del Banco Alemán Transatlántico, queda sin valor por haber dado el aviso correspondiente. Concepción, julio 10 de 1931.

TALLER DE REPARACIONES para automóviles y camiones. Hipólito Salas 342.

$ 1.20 HERMOSAS NOVELAS de misteriosas aventuras detectivescas. Librería Concepción. Barros Arana 718.

$ 2.50 "CINTURON DE CASTIdad" por Pitigrilli. Librería Concepción. Barros Arana 718.

EN MAIPU N.o 1057 SE HA INStalado el emporito "La Aurora", té, café y chocolate a toda hora y toda clase de comestibles, muy bien atendido por su propia dueña.

SEGUROS

contra

INCENDIO

Williamson, Balfour y Cía., S. A.

Agentes Generales autorizados para extender Pólizas, pagar siniestros, etc.

ARRIENDOS OFRECIDOS

ARRIENDO CASA, CALLE SAN Martín $ 220. Tratar A. Pinto 757.

CASA CENTRAL DE 6 O 7 PIEzas, baño y dependencias se desea tomar en arriendo para el 1.o de septiembre. Ofertas a: H. S. Casilla 14 C.

SE ARRIENDA UNA CASA DE cuatro piezas. Tratar Prat 80.

ARRIENDASE ESQUINA CON estantería para almacen. Carreras esquina Paicaví. Tratar Paicaví N.o 824.

HIPOLITO SALAS 371, SE arrienda una pieza grande, asoleada, a la calle, con pensión barata y se mandan viandas.

ARRIENDO CASITA TRES PIEzas y dependencia. Cánon ciento cincuenta pesos. Otra $ 200, tiene 6 piezas. Tratar Galvarino 747.

ARRIENDASE CASA CON 5 PIEzas, luz eléctrica. Bulnes 541.

14.000 CONTADO OFREZCO PROpiedad ubicación comercial. Avenida Prat. Serrano 214.

DESTILATORIOS CON VIÑAS Y bodegas, elaboradoras vendo barato. Un rectificador para alcohol, tres idem para aguardiente, dos recintos capacidad treinta y tres mil litros. Viña produce ciento veinte mil litros Cabornet y blanco dos grandes bodegas, filtros, bombas, cubas, fudres, rauli y roble americano, último para fabricación Oporto, Coñac, etc., con doscientos sesenta mil litros capacidad. Pago doscientos mil contado, cien mil cinco años cincuenta mil, tres años. Dista seis cuadras del ferrocarril. Dirigirse Casilla 13. Talca.

LA PATRIA

Concepción, julio 12 de 1931.

EL NUEVO GABINETE

La reciente crisis ministerial ha hecho volver la mirada de la opinión unánime del país hacia las actividades de organización que desarrollan algunas personalidades chilenas, a las cuales se les ha encargado formar el nuevo Gabinete, que colaborará en las tareas gubernativas. La gestación del nuevo Ministerio ha tenido retardos inesperados. Contra todas las previsiones y la solución rápida de las crisis producidas anteriormente en el Gobierno actual esta vez ha demorado la organización. Es que vivimos un momento excepcional. La aguda depresión económica nacional, las perturbaciones de orden financiero y la necesidad imperiosa de mantener energía y patriotismo en un instante de incertidumbre, ha hecho que se medite mucho antes de confiar o aceptar funciones ministeriales. Del celo, del patriotismo, del espíritu público y de la dedicación con que éstas se desempeñen depende, en gran parte, la mantención del equilibrio de las finanzas chilenas.

Pero felizmente parece que va a triunfar el buen sentido en la organización, como en otras oportunidades. Hombres de sereno criterio, patriotas, fortificados en su espíritu de trabajo por otras misiones de responsabilidad, han abierto paso ya con sus nombres, y con la confianza de todos sus conciudadanos. Ya se transparentan los hombres que irán a las tareas gubernamentales. Esto constituye un augurio de que la crisis podrá solucionarse satisfactoriamente y de acuerdo con los anhelos de todo el país, de que vayan a las tareas directivas de la nación hombres de clara visión de los deberes y responsabilidades de la hora actual y de este instante delicado.

Nunca la organización de un Gabinete ha mantenido a la opinión en una tan sensible expectación. Es que se juegan ahora los destinos del país, frente a una depresión económica universal, cuyas consecuencias están palpándose en grave detrimento de las fuerzas vivas de la nación.

No es esta hora de sólo buena voluntad para desempeñar una cartera. Se necesita acción y tener nociones exactas de los deberes que competen a todos los ciudadanos, particularmente a los que tienen las riendas en la marcha de este país.

La nación experimentará un alivio al ver que el buen sentido gubernamental encamina las labores de organización por entre las filas de hombres de este temple y prestigios, habrán de echar sobre sus hombros la tarea de aminorar al país los efectos de una crisis sin precedentes.

CARTA SEMANAL DE LONDRES
Por Andrew Blackmore

LANZAMIENTO DE UN AEROPLANO POR CATAPULTA.—

En la real fábrica de máquinas aéreas de South Farnborough ha tenido lugar un hecho sin paralelo. Un aeroplano "Vickers Virginia' es un lanza bombas nocturno grande e imponente, de largo alcance, y de gran capacidad de transporte. Tiene dos motores de quinientos caballos de fuerza cada uno, pesa nueve toneladas y, por lo común, necesita trescientas varas de distancia para arrancar.

El aparato con el cual se ha realizado esta hazaña extraordinaria se describe como catapulta, aunque uno o dos observadores no están conformes con la descripción. Consta de dos máquinas de aire comprimido cada una de las cuales puede desarrollar dos mil caballos de fuerza en el espacio de tres segundos. Debajo de estas máquinas hay tambores redondos con un cable arrollado. El cable se hace pasar por una polea que está a unas treinta y cuatro varas enfrente del aeroplano, vuelve en dirección contraria, y su extremo, que tiene un gancho de Liberación rápida, se acopla la fuselage del aeroplano. Se ponen en movimiento los motores de la catapulta y, a una señal dada, el cable tira del aeroplano hacia adelante durante tres segundos a una velovidad de sesenta millas por hora.

En la prueba de botadura antes mencionada, el "Vickers Virginia" se habia acelerado hasta cincuenta y siete millas por hora cuando el gancho se desprendió del fuselage al final de un recorrido de treinta y cuatro varas. Se han hecha planes para dar completa movilidad a todo el aparato incluyendo un mecanismo de anclaje. Hasta ahora todo esto tiene que considerarse como experimento pero se ha decidido definitivamente que una máquina que pese diez toneladas puede lanzarse a volar en treinta y cuatro varas, y se esperan con toda confianza nuevos adelantos.

DE ROCESIN

El celo apostólico del padre Laburú

Yo no sé si el padre Laburú habrá realizado muchas conversaciones durante los cuatro días que ocupó el púlpito entre nosotros. No sé si su ardor extraordinario de propagandista de la fé habrá logrado atravesar esa áspera coraza de incredulidad dentro de la cual se encuentra como enquistado el pensamiento moderno. Pero lo que sí creo es que sus conferencias han debido hacer un gran bien, sobre todo en las filas de los indiferentes que, como se sabe, constituyen legión.

El supo dirigir nuestras miradas hacia los grandes problemas religiosos, recordándonos la necesidad de meditar sobre ellos para desmaterializarnos un poco en este tráfago de la vida. Sus exhortaciones, como aquellas de San Francisco de Sales a Madame de Charmoisy en "La Introducción de la vida devota", constituyen un ramillete de flores espirituales obsequiado a nuestras almas para su propio deleite.

No tienen las pláticas del padre Laburú aquella serenidad encantadora del ilustre obispo de Ginebra, llamado por la crítica inglesa "the gentleman saint", ni la mística unción de un Crisóstomo, ni la sencillez suprema del pobrecito de Asís.

Su temperamento fogoso de propagandista iluminado lo acerca más bien a San Pablo o a Domingo de Guzmán. Hay algo también en él que recuerda, por la verba encendida, a Francisco Javier y a Savonarola.

Pero, de cualquier modo que se le considere, nadie podrá dudar de que es un sabio maestro de la verdad eterna, cuyas lecciones debemos agradecer y practicar, por lo menos en lo que se refieren a puntos de moral. Si fueron felices sus pasos en el campo teológico, no lo fueron menos en el terreno de la ética, materia que a todos alcanza y a todos aprovecha.

La casta Rebeca abrevando los camellos de Isaac, fué llamada a ser su esposa y a compartir su hogar. Del mismo modo el animoso jesuita que acaba de dejarnos, será también llamado en premio de sus altos servicios como pastor de almas, a participar de la eterna bienaventuranza, el preciado galardón que Dios reserva a los mensajeros de su fé.

R O C E S I N.

De JOAQUIN EDWARDS BELLO.

Artículos en una nuez

Vamos a dar a los lectores pequeñas noticias sensacionales que podrían servir de tema para largos artículos. Hay quienes son partidarios de la sipnosis en literatura de periodismo; hay quienes son partidarios de la dilatación o adiposidad de los temas que podrían quedar magros. Vamos a dar algunos artículos en la forma escueta, como quien dice, en una cáscara de nuez.

UN MONUMENTO BAJO TIERRA

Una de las ceremonias más interesantes durante la primera visita que hizo el simpático Príncipe de Gales a Chile, Consistió en la colocación de la primera piedra de un monumento al señor Canning, Ministro británico que reconoció la independencia de Chile..Asistieron a esa ceremonia el Intendente de la capital, que era entonces don Alberto Mackenna; don Jorge Matte, don Agustin Edwards y otras personalidades del Gobierno y la diplomacia. Se colocó una piedra, a la cual puso cemento con una artística palita el futuro soberano, y en un hoyo metieron un pergamino que llevaba las firmas de todos esos señores, en un canuto de lata.

Pasó el tiempo, y encima de esa piedra y de ese canuto, han trazado un pardín. Cuando el Príncipe repitió su viaje hace pocos meses, algunas personas temían que preguntara por el monumento al señor Canning. Nos hubiera puesto en el trance santoschocanesco de hacer excavaciones en plena Alameda.

LOS NOMBRES RAROS

Me decía la señora Ortúzar de Blasco Ibáñez que a su marido le llamaban la atención los nombres tan raros y rebuscados de nosotros los chilenos. n día le presentaron a un joven llamado Pallahueque Liberato Dinamarca, entonces el autor de "La Barraca", creyendo que se reían de él, presentó a su secretario, diciendo: Recesvinto Arrechurrigorrigoiteaga. Luego, se volvió a la compañía, y dijo: ¡Creo que lo aplasté!

VICENTE HUIDOBRO

El famoso poeta, cuya obra "El Mio Cid" será traducida al inglés, fué proclamado candidato a la Presidencia de la República en 13 de Octubre de 1925. Un diario de Santiago en ese día publicaba un artículo del actual cónsul de Chile en Ginebra, celebrando al candidato. En la sección crónica se leía lo siguiente: "La Convención de la Juventud, en cuya asamblea fué aclamado el candidato, reunió en su seno lo más representativo de las diversas organizaciones de obreros, empleados, estudiantes y elemento independiente. El candidato ha sido muy visitado en su casa, San Ignacio 56, por innumerables personas que han acudido a manifestarle su incondicional adhesión. De provincias siguen recibiéndose telegramas que manifiestan el entusiasmo con que ha sido recibida la candidatura Huidobro".

ALPARGATAS

La alpargata es un calzado clásico, supervivencia greco-romana. Un obrero de blusa azul y de alpargatas denota aseo y dignidad. El mantenimiento de la alpargata es fácil, Ahora, yo preguntaba a un amigo español: — ¿Por qué no hay en Chile una fábrica de alpargatas? Me respondió: — Hubo una y fracasó, porque al obrero de alpargatas no lo reciben en ninguna faena. Lo creen ratero.

Triste sino de ese noble calzado en nuestra tierra.

EL ESPRIT DE DON CRESCENTE

El admirable Arzobispo cuya muerte aún llora esta ciudad, era hombre de mucha experiencia y de fino esprit.

En cierta época, la gente ansiosa de darse importancia, tomó de moda visitarle. Un diplomático que llegaba, un periodista que se iba .. todo el mundo creía muy de tono pasar a ver al jefe de nuestra Iglesia. En cierta ocasión le visitaba un hombre muy meloso y halagador. Refiriéndose a la extraña lucidez que conservó el ilustre prelado, le dijo:

—¡qué bien se conserva, ilustrísimo señor!

—Es verdad — respondió don Crescente: — tengo noventa y un años, y represento noventa y medio..

Al decir esto, miró a su visitante con una expresión de suma inteligencia.

LOS LIBROS

El mundo padecía de una inflación general e injustificada. Infladas las industrias, las manufacturas, los países y las personas; inflado el placer e inflada la política. Sufría el género humano aquello de la fábula de Lafontaine: "la grencuille qui voulais se faire aussi grosse que le boeuf .. Ahora viene desinflación: las nubes que parecían castillos, volverán a ser nubes; todo retorna a su justa proporción y así ha ocurrido hasta con los libros En esta capital han surgido docenas de tiendas con gruesos e interesantes volúmenes, a peso y a chaucha. ¡Curiosos efectos de la desinflación!

J. E. B.

VIDA SOCIAL

MANIFESTACION



Anoche se efectuó en el Club Concepción la comida que un grupo de sus amigos ofrecía al señor Federico Carvallo, con motivo de su cambio de residencia a Viña del Mar.

Asistieron las siguientes personas:

Federico Carvallo, Julio Cariola, Roberto Ovalle Aguirre, Manuel Prieto Nieto, Jorge Rivera Parga, José Léniz Prieto, Eduardo de la Barra Squella, Heriberto Urzúa, Cayo Pandolfi, Carlos Miranda, Ignacio Frías, Juan Muñoz, Juan N. Díaz, Tomás Aguayo, Juan Ceppi, Ricardo Neuenborn, Enrique Peña, Alfredo Gajardo S., Enrique Madsen, Oscar A. Gacitúa, Reynaldo Schazmann B., Roberto Landaeta M.

Se adhirieron excusando su inasistencia, los señores: Arpelices Morales Díaz, César Cádiz Vargas, Máximo Bertens y Luis Ide.

MATRIMONIO CONCERTADO



Señorita Marta Cruzat Reyes, cuyo matrimonio con el señor Enrique Molina López ha quedado concertado ayer en nuestra ciudad.

Las grandes almas no son las que tienen menos pasiones y más virtudes que las almas vulgares, sino solamente aquellas que tienen mayores designios. — LA ROCHEFOUCAULD.

HOY
San Juan Gnal.
MAÑANA
San Anacleto

ENFERMOS

Mejor de salud se halla el profesor don Alejandro Lipschutz.

—Mejor se encuentra la señora Silvia Troncoso de Cristi.

—Continúa mejorando don Carlos Wilk.

—Continúa enferma de cuidado en Talcahuano la señora Amalia Vásquez de Bacigaluppi.

A EUROPA

En el vapor "Orazzio" se dirigirá a Europa, el jueves de la entrante semana, el Pbro. don Luis Rock. Estará ausente de Chile seis meses.

EL Iltmo. SEÑOR SEPULVEDA

Continúa la mejoría en la salud del Iltmo. Obispo titular de Sófene, don Ricardo Sepúlveda.

REUNION CLINICA DEL HOSPITAL SAN JUAN DE DIOS

Hoy a las 10 horas se efectuará la reunión clínica del Hospital San de Dios.

La tabla es la siguiente:

Profesor Guillermo Grant: un caso de sodoku.

Doctor Domingo Puga: neumotorax expontáneo.

Se nos encarga invitar a los médicos del establecimiento.

CAMPEONATO DE BILLAR

El miércoles 15 del actual, a las 18.30 horas, se dará comienzo en el Club Concepción, al segundo campeonato amistoso de billar, entre los miembros de esta institución y la Sociedad de Empleados de Comercio.

Vivo interés ha despertado entre los aficionados de ambas instituciones por presenciar estas interesantes partidas.

COMITE DE DAMAS CATOLICAS PRO CESANTES

Se avisa a las señoras y señoritas que forman el comité pro cesantes, que mañana lunes en el Sagrario, a las 10.30 horas, tendrán una reunión especial para resolver varios asuntos pendientes.

Sólo deben asistir las presidentas, vice, tesoreras y secretarias. En dicha reunión se dará cuenta del producto del beneficio que tendrá lugar hoy a las 17.30 horas en el Seminario.

COMITE FRANCE-AMERIQUE

Se nos pide avisar a los miembros del Comité France-Amerique de Concepción, que están invitados a las distintas festivades con que la colonia francesa celebrará este año el 14 de julio; y que los que deseen adherirse al banquete que tendrá lugar el 14 a las 21 horas, en el Hotel France de esta ciudad, pueden hacerlo en la secretaría del Círculo Francés.

ARCHICOFRADIA DEL SANTISIMO SACRAMENTO

Hoy domingo, después de la misa mayor, tendrá lugar en la iglesia Catedral la procesión del Santísimo en la forma acostumbrada.

La misa principiará a las 9 horas.

Se recomienda encarecidamente la asistencia a este acto.

NACIMIENTOS

En Lautaro ha venido al mundo Dámaso Armando, hijo del señor Rufino Escobar M. y señora Noemí Reyes de Escobar.

—Ha nacido en Concepción, Jorge Ricardo Toro Araneda, hijito del señor Gregorio Toro A. y de la señora Berta Araneda de Toro.

—En el Sanatorio Alemán ha nacido una hija del señor Eduardo Crowley y señora Lilian de Crowley

EL BAILE DE HOY EN LA ESCUELA DE EDUCACION

Esta tarde, a las 17 horas, se efectuará el baile que los alumnos de la Escuela de Educación ofrecen a sus compañeros del 4.o año de Inglés, que en el mes de agosto deben trasladarse a Temuco.

Este baile tendrá lugar en el local de dicha Escuela, Tucapel N.o 47.

FALLECIMIENTO

Ha fallecido en Santiago la señorita Enriqueta Lynch Cancianí, vinculada a distinguidas familias de esa ciudad, Valparaíso y Concepción.

OPERADOS

El señor Enrique Urban en el Sanatorio Alemán.

—La señora María de Gacitúa en el mismo establecimiento.

—El señor Federico Boheme Maas en el Pensionado del Hospital.

—El señor Juan Villablanca en la Clínica de los Drs. Otto y Brito.

MATINEE

Tal como lo veníamos anunciando, se llevará a efecto esta tarde, a las 17.30 horas en los salones del Centro Español, una matinée danzante, que será la primera de la serie que piensa organizar la comisión de fiestas.

A juzgar por el gran entusiasmo que reina para asisir a ella, es de augurarle un franco éxito.

IN MEMORIAM

Mañana lunes 13, día onomástico de don Anacleto Pimentel Salas, se dirán misas por el descanso de su alma en las iglesias San Agustín, a las 9; Santo Domingo a las 9.30; Siervas de Jesús a las 7.

—Mañana 13' se oficiará una misa por el eterno descanso del señor Anacleto Pimentel en la parroquia de San Agustín a las 8 horas.

VIAJEROS

A Arauco regresó don Alejandro Cruz Ocampo.

—De Chillán ha llegado don Jorge Sepúlveda Labbé.

—De su fundo don Arturo Rebolledo S.

—De su fundo don Ignacio Urrutia de la Sotta.

—De Mulchén el señor Ignacio Verdugo C.

ADIOS VEJEZ

Dirá Ud., si usa para teñir sus canas la afamada:

Tintura Francois

Instantánea

(M. R.)

la que en algunos minutos devolverá a su cabello o bigote el color natural de la juventud, sea en negro, castaño obscuro, castaño o castaño claro.

De precio económico, en venta en todas las boticas.

Autorización Dirección General de Sanidad. Decreto N.o 2505.

COLONIE FRANCAISE

Nous avons l' honeur de wus inviter passer faire une visite á notre magasin.

Au **"Palacio del Calzado"** Maipú Esquina Aníbal Pinto.

Pour wus imposer de la qualité supérienre, de la marchan dise et des prise sans competence.

Venillez agreer nos salutations.

UHART ET CARRICONDE

TALLER DE MUBELES DE MIMBRE

Carreras 654-Concepción

Se hacen toda clase de muebles por catálogos nacionales y extranjeros.

Atiendo pedidos de fuera y hago todo artículo concerniente al ramo.

AUGUSTO BORQUET

Impermeables Burberrys

Realiza a menos del costo

C U L A C I A T I

A las distinguidas damas de Concepción y Talcahuano

La Peluquería "Central"

Portal Cruz 676 - Teléfono 963

Tiene el honor de poner a sus órdenes un **Especialista en peinados de Señoras, (ex-peluquero de la Casa POLIN de SANTIAGO)**



ESPECIALIDAD EN:

Ondulación Marcel y Al Agua

(Se recomienda de una manera particular los peinados al agua de este profesional)

Tintura Henee, lo mejor en su clase

TEATROS Y CINEMATOGRAFOS

HOY
Rialto
(Para mayores)
3.30 PLATEA
BALCON 2.20
También extra programa
Actualidades y comedias

Monumental Matinée a las 2.30
Selecta 6.40
Noche 9.45

El más estupendo film hablado de la «Paramount».—Creación genial de la nueva GARBO

Marlene Dietrich

en la soberbia obra dramática en medio de «La Legión Extranjera»

MOROCCO

SI UD.
no reserva temprano su localidad, es muy probable que se quedará con las ganas de ver hoy
PETIT CAFE

MAURICE CHEVALIER
es el mejor de todos los artistas del mundo y la mejor obra de Chevalier es
"PETIT CAFE"
así lo proclama todo Concepción desde el viernes.—Es la película definitiva que consagra al ídolo universal como insuperable.

CENTRAL - HOY
Venga Ud. y sus niños a nuestra colosal MATINEE a las 2.30
La película más cómica del cine en CASTELLANO
De Frente, Marchen
La mejor creación de Buster Keaton y Juan de Landa
y estreno de Actualidades y Cómicas Sonoras

SELECTA 6.35 - NOCHE 9.35 - La obra maestra de la cinematografía
"La Tragedia del Atlantic"
Toda hablada y cantada en francés
No deje de ver este monumento del cine; es de esas películas que llegan de tarde en tarde

Otro triunfo en castellano del
Teatro-CENTRAL
y de la Metro-Goldwyn-Mayer
EL DRAMA QUE HACE REIR Y LLORAR
"FRUTA AMARGA"
MARTES Por la más notable actriz española.
VIRGINIA FABREGAS
Juan de Landa
El actor que Ud. ha aplaudido en "Presidio" y "De Frente, Marchen", lo maravillará con esta nueva película.
y Elvira Morla

Prat - Hoy
Selecta 18.35
Noche 21.35
$ 3.30 Platea
.. .. FI NO ESTRENO SOCIAL PARA MOUNT
MOROCCO
Por la GRETA GARBO moder na MARLENE DIETRICH y ADOLFO MENJOU. $ 3.30 PLATEA — Luneta $ 1.60
MATINEE a las 14.30. — Platea, grandes y chicos $ 1.60. —Estreno para reir a gritos. — 1.a parte.— "PELUQUERO" por El Sapo FLIP.— 2.a parte.— "CORPUS", por LAUREL Y HARDY.— 3.a parte.— EL HOMBRE MONO, por TARZAN.— 4.a parte. — "APALIZA", por La Pandilla. 5.a parte.— Fin serial "MENDIGOS MISTERIOSOS". 6.a parte. — "LIBERTAD", por L. HARDY. — 7.a Parte. — HACIENDO RUIDO, por La Pandilla. — PROGRAMA GIGANTE TODO SONORO HABLADO en CASTELLANO.

(DE LA PRIMERA PAGINA)

de las piedras y las malezas; luego aumentar en velocidad, hasta que cayó al fondo. Por un instante su rostro apareció blanco en la negrura. Luego se hundio. La muchacha se echó a reir suavemente.

—Siempre lo he odiado — dijo.— Desde que era una niñita y lo conocí. Ahora está muerto, gracias a Dios.

Goade le tomó la mano, que ella le dió alegremente. Fatigados se sentaron el uno junto al otro.

—Usted me salvó la vida — dijo él, todavia anhelante.

—Me alegro mucho de ello. Me alegro también de haber sido quien lo mató.

Empezaron a bajar hacia la aldea. El burro los guía y Flip, libre de ciertos misteriosos temores, trotaba algunos metros adelante haciendo de vez en cuando excursiones en busca de conejos.

La muchacha caminaba ahora erguida con paso ágil. Llegaron a la entrada del pueblo y entonces ella dijo:

—Ataremos el burro aquí. No haga ruido. Quitese los zapatos y sígame en puntas de pies. Tenemos que alejarnos de cualquier ventana abierta.

—Voy a llevarla a su casa— protestó Goade intrigado.— Tengo que entrar a contárselo a su familia.

Que Dios tenga piedad de usted si dice algo en este lugar! En otras partes habrá quienes piensen como usted; pero aquí John el Ermitaño se consideraba un enviado de Dios. Si saben que usted me salvó de él y que está en el fondo del precipicio lo apedrearán hasta matarlo.

La muchacha hablaba con extraña autoridad. Goade se sintió un poco confuso.

—¿Entonces qué vamos a hacer? — preguntó.

—Vamos hasta su auto. Haga el menor ruido posible. Hay que hacer un largo trayecto.

Algún tiempo después cuando Goade recordaba este episodio comprendia el inmenso egoismo de su sexo. Le daba vergüenza pensar en las palabras que pronunció:

—Pero .. ¿qué voy a hacer yo con usted?

Ella lo miró con sorpresa franca un poco ofendida.

—¿Y qué necesita hacer conmigo? Soy joven soy fuerte. Toda mi vida he trabajado como una bestia de carga en los campos. ¿No habrá un granjero que necesite quien le ayude o una casa donde servir? Todo lo que le pido es que me conduzca a un lugar donde no puedan saber más nada de nosotros. No tema que le resulte una carga.

—Le ruego me perdone. No he pensado en eso.

La ayudó a subir al auto para irse.

Fué un viaje largo cuesta abajo siempre. No se dijeron una palabra más en todo el camino. Una vez en el valle la muchacha dirigió hacia atrás su mirada como última despedida..

Las Cinco Torres habían desaparecido en la lejanía de las montañas dejadas atrás envueltas por la neblina con que se iniciaba el amanecer.

Todos deben saber

Comprar a precios verdaderamente económicos, fíjese: Ricas aceitunas recién llegadas $ 2.80 kilo, mantequilla fresca garantida la mejor $ 1.99 el pan, rico queso solamente a $ 3.20 kilo, plátanos primera $ 1.10 kilo, limones y naranjas $ 1 docena.

Depósito de café tostado, todos los días tenemos café tostado fresco, garantido manteniendo los precios más bajos de plaza, probarlo es adoptarlo.

Bombones surtidos, los que valían $ 12, kilo, los estamos vendiendo al bajo precio de $ 8 kilo.

EMPORIO TARDON.
O'Higgins esquina Colo Colo.

En el Central.

"FRUTA AMARGA" Y "MADRE MIA" EN LA PROGRAMACION

También irá esta semana "Lord Byron en Broadway"

Tres buenos estrenos, uno de ellos hablado en castellano, presenta esta semana la cartelera del Teatro Central, de los programas Metro Goldwyn y Max Glucksmann.

En la matinée de hoy irá "De frente marchen", el éxito cómico de la semana pasada, con Buster Keaton y Conchita Montenegro, en la protagonización. Película toda hablada en castellano, de la Metro.

En las funciones de hoy sigue en el cartel "La Tragedia del Atlantic", película toda hablada y cantada en francés, estrenada el viernes.

El primer estreno de la semana irá el martes, con "Fruta amarga", película Metro Goldwyn Mayer, toda hablada en castellano, con Virginia Fábregas y Juan de Landa en la protagonización.

El jueves se estrenará "Lord Byron en Broadway", también de la Metro, con Charles Kaley y Cliff Edwards en la protagonización. Cinta toda hablada en inglés.

Una nueva película de Al Jolson será presentada por Max Glucksmann en las funciones del sábado próximo: "Madre Mia", que, como las anteriores de este artista, tiene un corte sentimental. Película toda hablada en inglés.

En el Rialto.

"AMOR SERRANO" Y "MIO SERAS" VAN ESTA SEMANA

La primera es de Paramount y la última de Fox

Rosita Moreno y Jeanette MacDonald, dos artistas favoritas de nuestros público son las protagonistas de las películas que estrenara esta semana el teatro Rialto.

En la matinée de hoy se reprisa "Morocco", con Marlene Dietrich y Gary Cooper, en la protagonización. Película Paramount, toda hablada en inglés.

Maurice Chevalier, en "Petit Café", sigue en el programa del Rialto para las funciones de esta tarde y noche. Esta película de la casa Paramount, toda hablada en inglés, se estrenó con bastante éxito el viernes, ganándose nuevos admiradores el conocido actor francés.

"Amor Serrano", de la Paramount, se estrenará en las funciones del miércoles. Protagonizan Rosita Moreno, Mitzi Green y Richard Arlen. Película toda hablada en inglés, con diálogos en castellano.

Jeanette MacDonald, recordada por su actuación en "Monte Carlo" y "La novia de Primavera", se presentara en la pantalla del Rialto el viernes, en "Mio seras", de la Fox, casa que contrató a esta artista para esta película. Secundan a la MacDonald los conocidos artistas Reginald Denny y Marjorie White. Toda hablada en inglés.

En el A. Prat.

LA PROGRAMACION PARA LA PRESENTE SEMANA

Buenas cintas serán exhibidas en esta sala

La programación del teatro A. Prat, para la presente semana, está compuesta de buenas películas, que fueron estrenadas no hace mucho por las salas del centro.

Hoy irá "Moroco", de la Paramount, con Marlene Dietrich, Gary Cooper y Adolphe Menjou, en la protagonización. Toda hablada en inglés.

El lunes, en funciones femeninas, a peso la platea, irá ::Sultana del Desierto", cinta Paramount con Bebé Daniels.

La Metro presentará el martes a Joan Crawford, en "Adriana Lecouvrer".

Carlos Chaplin, en su última película "Luces de la Ciudad", se presentará el miercoles en este teatro.

"Aves sin nido", del programa de la Chilean, con Betty Compson, será exhibida en las funciones del jueves.

La cuarta función de la serie sonora "El hombre mono", se pasará el viernes.

"Angeles del Infierno", película hecha por el millonario Howard Hughes, con Jean Harlow, Ben Lyon y James Hall, en la protagonización, se exhibirá el sábado.

"Ternura", toda hablada y cantada en francés, adaptación de la obra del mismo nombre de Henry Bataille, se dará el domingo próximo. Esta es una de las mejores cintas que se han presentado últimamente en nuestra ciudad.

¡NO SE DESANIME UD.!
Quiere hora buena.
Garantizo la compostura de su reloj.
"JOYERIA CABALA" BARROS ARANA 558

En vista de la crísis comercial el
CECIL HOTEL
de CONCEPCION
acordó rebajar **el 20 o/o** de los precios vijentes a los pasajeros de tránsito, manteniendo siempre los mismos servicios y atención.
PIEZAS desde $ 16.00 diarios, pensión completa

Avena Machacada "GLOBO"
Producto de primera calidad, elaborado por la COMPAÑIA MOLINERA **"EL GLOBO"** en Renaico y premiado con

MEDALLA DE ORO
en la Exposición Frutícola de Angol, en 1930
Señora dueña de casa:
No olvide este producto que le ayudará a economizar dinero, en esta época de crisis.

TRIBUNALES

PRIMERA SALA

Lunes 13 de julio de 1931

Relator, señor Serrano.

1 Contra Humberto Villanueva Galloso D
2 Contra Ernesto Molina y Santiago Larenas D
3 Contra Pedro Antonio Soto D
4 Contra Jorge Jara Ruiz D
5 Contra Arsenio Bustamante D
6 Contra Juana Savutt por injurias a María Mohor de Chauriye A
7 Contra Aníbal Alvial A
8 Contra Sinforoso Ibáñez A
9 Contra Desiderio Rivera, Nicanor Varela y Oscar Bustos D
10 Contra Felindo Acuña D
11 Contra Absalón y Aníbal Larenas A
12 Contra Isidoro 2.o Valenzuela y Miguel Jara D
13 Contra Floridor 2.o Malagueño D

Martes 14

Relator, señor Serrano.

1 Contra Belarmino Fuentealba D
2 Contra Germain Muñoz y Rodolfo Reyes D
3 Contra Evaristo Zapata D
4 Contra Germán Castro García D
5 Contra Leonardo Ferrada D
6 Contra David y Roberto Escobar D
7 Contra Guillermo Godoy D
8 Contra María Cartes D
9 Contra Fortunata Garcés D
10 Contra Aristides Ruiz D
11 Contra Dominga Bello D
12 Contra Juana Garrido Vásquez D
13 Sumario por entrega de una radiola. (Son partes: Pedro Etcheverry y Juan de la C. 2.o Hidalgo) A

Miércoles 15

Relator, señor Sanhueza.

1 Contra Francisco Echeverría D
2 Contra Alberto Rodríguez D
3 Contra Aurora Poblete Muñoz D
4 Eufrasio Troncoso con Oscar Bustos Palacios D
5 Zoraida Muñoz con Gerardo Espinoza A
6 Emiliano Chaparro con Lucila, José Santos 2.o, Dominga y Juan Chaparro D
15 Etelvina Venegas con Enrique Venegas D

Viernes 17

Relator, señor Serrano.

1 Expediente de partición de bienes de Martín Arias D
2 Expediente de partición de bienes de Juan del Pino A
3 Eustaquio Torres con Teodorinda Lizama D
4 Expediente de quiebra de sucesión Eugenio Gros, incidente de Gibbs y Compañía A
5 Manuel J. Bastidas con Adelaida Mella A
6 Contra Víctor Concha D
7 Contra Fidel Carrasco Arriagada D
8 Contra José M. Romero D
9 Carlos Escobar con Miguel Samur D
10 Manuel J. Bastidas con Oreste Montero (27609) A
11 Manuel J. Bastidas con Oreste Montero (28333) A
12 Expediente de partición del fundo "El Aromo"—Apelación de Clodomiro Palma y José Luis Castillo A
13 Sucesión J. Gabriel Jiménez y otra con Dolores Venegas D

Sábado 18

Relator, señor Sanhueza.

1 Contra José Cruz Umaña A
2 Sumario por suicidio de Aurelia Castro A
3 Contra Gastón Sánchez A
4 Contra Benancio Concha A
5 Contra Luis Recabarren A
6 Sumario por hurto de una yegua a Heriberto Cabezas A
7 Contra José del R. Manríquez A
8 Contra Francisco Aniñir A
9 Contra Juan Ignacio Valenzuela A
10 Sumario por incendio de leña en el fundo Hualpén A
11 Contra Jenaro Mora A
12 Contra Hortensia Bizama Medina A
13 Contra Palmira Rojas Mora D
14 Contra José Dellepiane Enmendado — Reyes—Vásquez— valen. D

Turno judicial

Ministro de turno, señor Muñoz.

Juzgado de turno, el tercero.

Receptor de turno, señor Arcadio Enríquez.

Procurador en lo civil, señor Fernando Snahueza C.

Procurador en lo criminal, señor Pablo Vergara S. G.

Abogado en lo civil, señor Edmundo Araya.

Abogado en lo criminal, señor Rafael Conejeros.

PRIMERA SALA

Lúnes, 13 de Julio de 1931

Relator señor Smart.

1 Contra Belarmino Jofré A
2 Contra Juan Aravena A
3 Contra Otolio Pereira, Pedro Mendez y Alberto Barrueto A
4 Contra Guillermo Inzunza y Julia Moraga D
5 Contra Luis Parada D
6 Contra Francisco Sepúlveda D
7 Contra Manuel Galvez D
8 Contra Pedro Juan Vidal Quezada y Alisandro Alevancini D
9 Margarita Gutiérrez contra Baltazar Rubilar A
10 Contra José Mercedes Riquelme Lizama, Máximo Echeverría y Manuel Cruces A
11 Contra Celestino Fernández y Temístocles Cid D
12 Contra Pedro Arrau y otros D
13 Contra Francisco Figueroa D
14 Contra Carlos Navarrete D
15 Contra José Barrera, Domingo Borquez, José Villagran, Francisco Garrido y Ana Marchant D
16 Contra José Miranda, Juan Villagra, Agustín 2.o Romero, Victorio 2.o Osorio, Luis Iribarra, Vicente Marín, Avelino 2.o Leal y Amador Vidal D

Martes 11

Relator señor Sanhueza.

1 Contra Juan Aros Gonzalez D
2 Contra Manuel Contreras D
3 Contra Roberto Hoock D
4 Contra Domingo Soto P. D
5 Contra Octavio Salas Coronado D
6 Contra Vicente Segundo Santibáñez D
7 Contra Ramón Oliva D
8 Contra Blanca Pastoriza L. D
9 Contra Enrique Mansalva y Carlos Manosalva D
10 Contra Luis Parra D
11 Contra Francisca Barra D
12 Contra Prosperina Mora D
13 Contra Víctor Zúñiga, Eduardo Cheix, Juana Vejar, Carlos Valdebenito, Luis González, Andrés González, Romulo Jara y Evangelista Espinoza D
14 Contra Claudio y Hector Escalona D
15 Contra Antonio Monsalve D
16 Víctor M. Victoriano contra Francisco Javier Bernales, Manuel Horacio, Alberto y Ernesto Gutiérrez D
17 Contra José Moraga, Juan de Dios Martínez, Florentino Soto, Margarita Gutiérrez y Manuel Mendoza D
18 Contra Teresa Ortega D

Miércoles 15

Relator señor Smart.

1 J. y B. Brieva con Salomón Paradiz C
2 Pedro Parra con Felicindo Canales, Zenón Avila, Ovidio Casanueva y Jorge Macaya D
3 Humberto Campodónico con José María Vidal D
4 Clara Nieves Sepúlveda y José María Solar con Eleuterio Baquedano D
5 Guillermina Sánchez con Guillermo Ripley D
6 Contra León Hebles D
7 Contra Lizardo Campo D
8 Contra María Plasencia D
9 Partición de Bienes de José Olivarez y de María Serrano de Olivarez. Son partes: Carlota Quiroga v. de Olivarez; María Carlota Olivarez y Manuel Jesús Donoso D
10 Pancracio Sandoval y Solano Salazar con Manuel de la C. Rivera. Son partes: Domingo Rivera; Enriqueta, Eunio, Aníbal, Uldevina, Luis Alberto y Julia Rivera Baeza, y Uberlinda Rivera Salazar D
11 Ana Izquierdo v. de Vidal con Dolores Fonseca y Manuela y Carlos Mahuzier D
12 Manuela Flores con Rosario Olave C
13 Isidoro Barrientos con Eduardo Labbé D

Jueves 16

Relator señor Smart.

1 Fisco con Alejandro Cruz A
2 Espediente de posesion efectiva de Santiago Mellado y María Luengo. Es parte Abel García A
3 Benigno Muñoz con Mercedes González de Parada representada por Juan N. Parada D
4 Concurso de Carlos Costa. Cuaderno de Impugnación de Crédito. Son partes: Carlos Costa y Gildemeister y Cía- A
5 José González con Luis Gilberto Cruz D
6 Juana Isla con Estéban Barbagelata A
7 Contra Blanca Salinas Pérez D
8 Contra Luisa Martínez D
9 Reinaldo Wolf con Fran Francisco Tschunri D
10 Ernesto Tisi con Adela Ughi de Morbiducci A
11 Incidente de José María Chamorro en la ejecución de David Ferrada con Ester Zapata de Zapata A
12 Santiago Robertson con Neftalí Aranda C
13 Lange y Cía. y otros con Rafael Giacaman: Son partes: Lange y Cía.; Pablo Pablo y Cía. Ltda., Benjamín Pualuan Hnos., Alvarez y Corral y Cía. y Morales y Reyes Ltda. A

Viernes 17

Relator señor Sanhueza.

1 Contra Adela Peña
2 Contra Efrain Cortes.
3 Contra Enrique Dane.
4 Zolio Baeza, Ismael, Leonidas y Guillermo Osorio, doña Tránsito y don Juvenal Osorio con Dorila Muñoz de Osorio.
5 Adrian Ravanal Pino en representación legal de su mujer Porfiria Hermosilla de Ravanal.
6 Quiebra del comerciante de Lota don Pedro Arosteguy: Son parte don Pablo Schaffeld, Banco Español Chile, Alberto Juanchuto, Ruhart Hnos., Atilio Alamagia, por la representación de autos, Santiago Monks, Williamson y Cía. y otros.
7 Contra José Santos Sanhueza.
8 Contra Mateo Rivas.
9 José M. Carvajal con María Ramírez.
10 Dorila Gazmuri con Salustio Caanales de la Cerda.
11 Pedro Parra con Daienl Yévenes y José Sepulveda.
12 J Andrés Villagra con Joaquín Díaz.
13 Duhalde y Cía. con Rosamel del Solar, Compañía de Electricidad Industrial y Juan B. Machbauer.
14 Contra Justo Villar.

Sábado 18

Relator señor Smart.

1 Sumario por muerte de Félix 2.o Pérez A
2 Sumario por muerte de Pedro Zambrano A
3 Sumario por amago de incendio en un aserradero de la Compañía Minera e Industrial de Chile
4 Sumario por envenenamiento de Mercedes Rodríguez Rojas A
5 Sumario por muerte de Silvia Rosa Torres A
6 Sumario por hurto a Tntonio Seguel A
7 Sumario por muerte de Daniel Belmar Valenzuela A
8 Sumario por abandono de hogar de Carmela Aguilera Silva A
9 Sumario N.o 2768, por estravío de espediente en Mulchén A
10 Contra Pedro 2.o Sánchez A
11 Contra N. Silva A
12 Sumario por muerte de Laura Arrate de Prieto A
13 Contra Plácido Neira A
14 Contra Segundo Huenul A

CORTE DE APELACIONES

Campos Muñoz — Muñoz 1.
Cigarroa — Teuscher 1.
Maldonado — Carrasco 1
Banco de Talca — Hirigoyen 1.
Villanueva — Glaser 1.
Araneda — Bastidas 1.
Quiebra Arosteguy 1.

1er. Juzgado

Banco de Chile — Acuña 1.
Huth y Cía y otros — Nachulhuel y Cayapi 1.
Del Solar — Rebolledo 1.
Villagran — Valenzuela 1.
Kaffman — Voisin y otros 1

3er. Juzgado

Eckhardt y Pieper 1.
Banco Edwards y Cía. — Cavlaciati 1.
Schade — Gildemeister 1.
Saez — Zambrano 1.
Plesch y Cía. 1.
Kaffman — Mardoj 1.
Quiebra Soc. Godoy y otros 1.
Miranda — Fuentes 1.

7 Ricardo Gacitúa con Victor Riveros D
8 Contra Nicolás Sesmich D
9 Contra Balbina Marín López D
19 Abelardo Morales Santos y Luisa Martínez con Alberto Mathey A
11 Deidamia Neira v. de Moncada con Romilio Cartes y Francisco A. Tejeda D
12 Ermete Tisi con Enrique y Eleodoro Burgos D
13 Nicolás Oyarzún con Pedro Machuca D
14 Eulogio Santibáñez y otros con Clara Esilda Cruces Santibáñez D
15 Pablo Ruiz con Manuel Arriagada M. y Elías Arriagada D
16 Bonifacio Toledo y otros con Manuel Cruzat y otros D

Jueves 15

Relator, señor Serrano.

1 Francisco Poblete A. con Luisa Machiavello v. de Franzetti D
2 Manuel Merino con Manuel Jesús Higueras A
3 Juan 2.o Hidalgo con Pedro Etcheverry A
4 Manuel J. Bastidas con José Salazar D
5 Contra José I. Araneda D
6 Compañía Molinera California de Chile con Pedro Hernández A
7 Gibbs y Cía. con José Aedo y Adelaida Ramos v. de S. D
8 Antonio Mendiboure y Martín Mediboure con Marcelino Fernández A
9 Contra Rosalía Medel v. de A. D
10 Contra Julia Fonseca D
11 Gastón Williams y Wignore Limitada con Jesús y Luis Solá D
12 Contra Marta Navarro D
13 Pablo Pérez con Manuel Parraguez A
14 María Eloísa Muñoz con Celia Rosa Morales y otros D

¡ESTO ES COLOSAL!

¡Con qué rapidez me quitó la jaqueca...!



¡COLOSAL es la palabra! Ella es la única que expresa bien el poder calmante que tiene la CAFIASPIRINA y el goce que se experimenta cuando, después de tomarla, sentimos que el dolor se desvanece y que recobramos las fuerzas, el bienestar y la alegría.

Solo CAFIASPIRINA posee esa doble virtud de dar alivio perfecto a la vez que regularizar la circulación de la sangre y quitar el decaimiento que suele acompañar a los dolores, **sin causarle daño alguno ni al corazón ni a los riñones.**

Por eso es la reina indiscutible de los analgésicos y nada hay que pueda reemplazarla para dolores de cabeza, muelas y oído; neuralgias; jaquecas; cólicos de las damas, etc.

"Si es BAYER es Bueno" ➡ BAYER M. R.

CAFIASPIRINA

(M.R.) Eter compuesto etánico del ácido orto-oxibenzoico con Cafeína

¡¡A TODOS EN GENERAL CONVIENE!!

IMPONERSE de nuestro AVISO de MAÑANA LUNES sobre la MONUMENTAL LIQUIDACION que iniciaremos en

TWEEDS

estilos nuevos para abrigos de señoras, recién recibidos de Europa.

PAÑOS SEDAN

en todos los tipos y calidades.

CASIMIRES

ingleses y nacionales para caballeros, últimas novedades.

LA GRAN VIA - Martinez Hnos., Ltda.

MAIPU esq. RENGO

CORREA ERRAZURIZ



Viña Lontué

Fundada en 1875

El vino que Ud. debe preferir

SCHERNAU, SCHMUTZER

Pedirlo: B. Arana 289 - Teléfono 235

REPARTO A DOMICILIO

¡ADIOS DOLORES!



Con los

EMPLASTOS

PARCHES POROSOS DE

ALLCOCK

hay alivio pronto y seguro para los que padecen dolores de espalda y cintura, dolor al pecho, lumbago, ciática, reumatismo, etc.

Emplasto de Allcock—Base: Resina de Borgoña, Goma Elemi, Alcanfor e Incienso

NOTA: Estos emplastos vienen ahora en sobres de papel transparente.



LOS DOMINGOS MUSICALES DE "LA PATRIA"

Anécdotas y Pensamientos

Una frase cáustica del pianista Moritz Roseuthal. Después de un concierto ejecutado rio era de lo más restringido, una dama dijo a Rosenthal en presencia del virtuoso: "Le ruego, querido amigo, que escriba en el álbum de este artista algo muy característico en una sola línea". El virtuoso, entonces, dirigiéndose a Rosenthal, le preguntó: "¿Qué puede escribir se en una sola línea que sea muy característico?" y el excelente Rosenthal, contestó: "Querido compañero, algo así de su repertorio".

El Lied es la unión íntima de la poesia y de la música. El ritmo poético transformado en acentos musicales. El Lied simboliza la intimidad de la emoción, y está constituído por toda la vida interior del alma condensada en pocas páginas.

Brahms era un hombre orgulloso y altivo. Goldmarck, el autor de "La Reina de Sabá", era humilde y tímido. Brahms le profesaba un desprecio absoluto.

Sucedió una vez que Brahms y Goldmarcg obtuvieron premios en un mismo concurso. El de Brahms era de más valor. Satisfecho por ello, y maligno como siempre, Brahms se dirigió a los presentes con este chiste: "También la sonata a Kreutzer pasará de moda. En su lugar, Goldmarcg compondrá, entonces, la Sonata a Helles. Pero valdrá la mitad de la otra..."

El Kreutzer era una moneda del valor de dos céntimos y el heller de un céntimo.

La palabra "forma" debe ser sinónimo de "coherencia". Ninguna idea, grande o pequeña, puede manifestarse sin forma, pero esa forma debe ser una cosa particularmente inherente a la idea.

El Centenario del Romanticismo

Con motivo de los festivales celebrados el pasado año en Barcelona conmemorando el centenario del romanticismo, es de interés reproducir algunos conceptos de la bella conferencia dada en dicha oportunidad por la conocida pianista y escritora Blanche Selva, que extractamos de la "Revista Musical Catalana", y cuyo título es "Clacisismo y romanticismo. Academicismo y Anarquía".

El romanticismo no es un producto exclusivo de un momento determinado de la historia humana. Tampoco es una corriente disgregadora y maldita que destruye hombres y cosas.

Si el romanticismo ha prevalecido en [illegible] simbolizado por el año 1830, no significa por ello que pertenezca exclusivamente a aquel momento. Y si muchas veces de aquella época nos aparecen todavía vacías de verdadera belleza, es decir: de sinceridad, de ponderación y equilibrio, no hemos de hacer por ello, responsable al romanticsimo en sí mismo.

En otras lamentables confusiones incurrimos al suponer una irreductible anemistad entre las manifestaciones espirituales que denominamos "clasicismo" y "academicismo" y "anarquía".

Ni el clacisismo ni el romanticismo son productos de una época extrictamente determinada, ni es la limitación de la expresión espiritual a ciertas fórmulas siempre idénticas. El clacisismo no es otra cosa que el perfecto equilibrio entre razón y sentimiento.

El romanticismo, en el fondo, no es otra cosa que la abundancia magnífica del sentimiento y la liberación generosa del sentimiento humano.

El clacisismo no es una fuente petrificadora o una estatua rígida e insensible.

El romanticismo no es un loco desenfrenado ni un sádico enfermizo. Pero el clacisismo y el romanticismo tienen enemigos comunes: son los pedantes y los locos disfrazados con sus despojos y que nada tienen en su espíritu.

Es el glacial academicismo que va caminando siempre detrán de la gloria de cada genio, y que ha probado de disecar, sin inteligencia, su cadáver, para contar sus huesos, medir sus nervios y su sangre, anatematizando al verdadero romanticismo en nombre del falso clacisismo, funesta rutina de miserables e improductivas fórmulas.

Bajo otros aspectos, furiosa y destructora, la asquerosa anarquía negadora de todas las virtudes vitales, odia los puros e imprescindibles valores de Dios, de los hombres y de las cosas.

El romanticismo en la música, si circunscribimos la noción a las obras compuestas en el siglo pasado, ha sido un verdadero y digno continuador de todas las realizaciones de arte anteirores a él.

El romanticismo, estrechamente ligado a la liberación política y nacional de cada pueblo, ha bebido con frecuencia en las fuentes regionales la substancia más íntima de sus hallazgos.

El romanticismo ha legado también al arte que debe substituirle un algo que ha conservado él mismo como herencia del pasado: algo que cada uno debe conservar sin dilapidar nunca el patrimonio anterior. Nos referimos a la perpetua evolución de las formas arquitectu rales y al perpetuo enriquecimiento armónico.

De manera que, cuando algunos modernos desconocen a los románticos y procuran, en cambio, a un arte anterior, no realizan ningún descubrimiento, sino que dmeuestran ignorancia o prejuicio.

¡REUMATISMO!

DOLOR de CINTURA

¿Es mal de los Riñones?

PRUEBE ESTE MEDICAMENTO —— GRATIS!

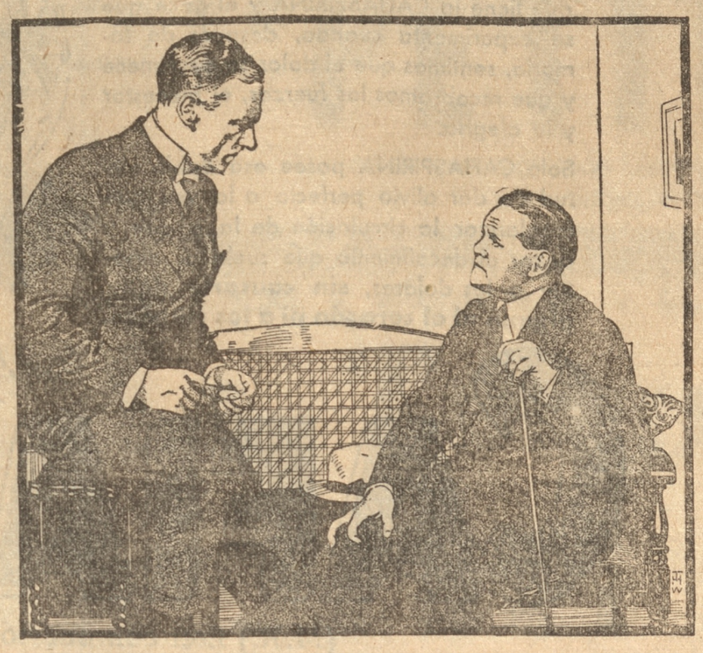

Si usted es víctima del Reumatismo, del Dolor de Cintura, si se siente cansado, sin ánimo para trabajar o distraerse, sin fuerzas, si duerme mal, es muy probable que el Mal de los Riñones es la causa de ese estado de salud.

Los Riñones sanos obran como purificadores, limpiando cada gota de sangre. Deben filtrar y expeler del cuerpo cualquier exceso de Acido Urico y otros venenos que causan dolores.

Cuando fallan en sus funciones, también decae su salud y sobrevienen dolores y sufrimientos.

Cuando el mal reside en los Riñones, es inútil tomar purgantes o entorpecer el organismo con drogas que excitan el corazón.

Compre hoy mismo un frasco de Píldoras De Witt para los Riñones y la Vejiga y estará en camino de aliviar sus dolores y fortalecer su organismo.

Debido a su popularidad, las Píldoras De Witt, han sido imitadas. Existen otras píldoras para los Riñones, pero para el bien de su salud rechace las imitaciones. Pida "De Witt."

Recuerde que cada frasco de Píldoras De Witt lleva la marca de fábrica y son recomendadas por miles de personas que han sufrido. El precio de un frasco es muy bajo y le será devuelto con creces en salud, vigor y vitalidad.

FORMULA: A base de Extracto Medicinal de Pichí, Buchú, Enebro y Uva Ursi, como diuréticos, y Azul de Metileno como desinfectante.

PILDORAS DeWITT

PARA LOS RIÑONES Y LA VEJIGA

MARCA REGISTRADA

PARA OBTENER UN SUMINISTRO GRATIS DE ENSAYO, LLENE Y ENVIE HOY EL CUPON

CARTAS DE GRATITUD.

A nuestra Casa Matriz llegan, por cada correo, cartas de todas partes del mundo, de personas de todas las edades que desean hacer público su agradecimiento a las Píldoras De Witt, por haberlas aliviado de sus dolencias.

Al hojear estas páginas, pasa ante nuestros ojos con fuerte realidad la historia de cada persona que ha sufrido, sus angustias, dolores, padecimientos, y por fin la alegría de sentir el alivio tan deseado.

¿Si usted sufre como han sufrido estas personas, por qué no hace la prueba con las Píldoras De Witt? Para esto no es necesario hacer ningún desembolso. Escriba a la dirección indicada más abajo, pidiendo un suministro gratis.

¿Cree usted que haríamos esta oferat si no estuviéramos seguros de que usted quedará satisfecho de la prueba?

SOLICITE UNA MUESTRA GRATIS

Los propietarios de las Píldoras De Witt de fama mundial, ofrecen a cada persona que sufre una oportunidad de comprobar con qué rapidez este medicamento obra directamente sobre los riñones. Llene el cupón y envíelo a E. C. DeWitt & Co. Ltd. (Depto.), Casilla No. 3312, Santiago de Chile.

Hasta la fecha no he probado las Píldoras De Witt para los Riñones y la Vejiga. Sírvanse enviarme un suministro de ensayo a vuelta de correo.

Nombre .....

Dirección .....

.....

.....

Técnica e Interpretación

Quien crea que en estos retoques y en todos los demás que se comprenden bajo el nombre de interpretación reside exclusivamente el espíritu artístico de una pieza, que puede suprimir o reducir en la ejecución la llamada habilidad técnica y verá que poca cosa queda del alma y del cuerpo de una música.

Distinguir en una página musica técnica de la interpretación, es como distinguir en un cuadro los rasgos fundamentales del dibujo de las menores y más minuciosos matices y gradaciones de tintas, asignado a los primeros una función de puro sostenimiento material del conjunto, a los segundos toda la vida expresiva; entonces, cuesta poco comprender que no hay elemento en un cuadro que no fluya de su vida total y sirva de condición; del mismo modo que, no obstante el caracter más fino y casi imponderable de los llamados elementos interpretativos, en cuya virtud se piensa en atribuirles la parte verdaderamente humana y expresiva, también el humanismo y la expresión de una pieza musical resulta siempre, y solamente, del conjunto de las verdaderas y propias notas, de su peso material, tanto como de cada uno de sus mínimos y esfumados fragmentos.

El músico señala así sobre el papel la sucesión y la coexistencia de las notas en sus posibles relaciones, por medio de las palabras "adagio", "vibrato", "dolce" y demás; cada una de las notas, cada uno de los signos tienen su propia importancia y son insustituibles, y luego concurren todos a la consistencia de la obra, la cual tendrá valor artístico si los signos, en conjunto, tienen la virtud de suscitar en onsotros, y nosotros sentimos dispuestos a dejarla suscitar, una emoción lírica; pero que serán mecánicos y materiales si nacieron sin vida o si nosotros no logramos resucitar la vida.

Las mayores o menores dificultades que ofrece a los ejecutantes la llamada interpretación en relación con la llamada técnica, no puede ser motivo esencial de distinción entre una y otra.

Y el argumento que cierra toda discusión, es que en una obra de arte no existe la distinción de elementos artísticos y no artísticos, y que 'el valor artístico, líricamente emotivo, no se sobreañade ni se sobrepone a la consistencia material de los signos, sino que es propio de esos signos físicos no resulta sino de los mismos".

Beethoven visto por Herriot

Es sabido que Eward Herriot, ex presidente del Consejo de Ministros de la República francesa, publicó un libro sobre Beethoven. A propósito del mismo, ha dicho el conocido crítico italiano M. Incagliati: "Herriot también ha dado a la imprenta un volumen sobre Beethoven. Sin destacarse por su excesiva originalidad, se nota en él el esfuerzo de acrecentar con nuevas investigaciones la no escasa literatura beethoviana.

Pronto se observa el aspecto bajo el cual está expuesto el arte de Beethoven| Herriot ha procedido por medio de relaciones y correlaciones con figuras del arte y de la historia aparte de la música. Una indagación crítica y exegética no del todo profunda, pero sin duda animada por un revoroso espíritu y desarrollada con probas intenciones. Y no importa que se note en ella la influencia del austero músico D'Indy.

Primer paralelo: la música y las artes plásticas. La música —observa Herriot— dispone del tiempo y del espacio; las demas artes, y especialmente las plasticas, sólo pueden fijar en el espacio un momento de la vida. Pero la música revela y pretende, absoluta y soberana, la supremacía aún sobre la poesía. Más allá del lirismo que consiente servirse de la palabra para expresar sentimientos e ideas, no existe más que una poesía pura.

Segundo paralelo: BeBethoven-Rousseau. Muchas páginas han sido escritas sobre las presuntas afinidades psicológicas, intelectuales y morales de ambas destacadas personalidades. Pero Herriot se rebela ante el abusado "clisé" de dicho binomio. Dice Herriot que la vida fracaso moral. Aspira a la virtud y no pudiendo alcanzarla, de Rousseau es un verdadero se libra de ella, sumergiéndola en la elocuencia. ¿La vida de Beethoven? Es su antítesis absoluta. Examinadla. Es un impulso perenne hacia el bien, un alma que se eleva hacia las más excelsas esferas. No se puede, pues, hablar de semejanza, sino de influencia. Es cierto que Beethoven sintió fuertemente la influencia de Rousseau. La profesión de fe de Beethoven tiene sus fundamentos graníticos en los sentimientos de fraternidad y bondad, tales como se revelan en Rousseau, demostrados por la forma y el espíritu del testamento de Heiligenstadt. La resignación ante la muerte, que Rousseau teme y cree próxima, por lo cual se prepara a distribuir sus bienes y a recomendar la virtud; y la rebelión de un alma apasionada por un arte ambiciosa de gloria, deseosa de alegría, amante de la humanidad: he aquí destacadas notas de una sensibilidad común.

Más hay quien ha comparado a Beethoven con Goya. Y aquí, según Herriot, estamos en el campo de lo arbitrario. Porque Goya es un Don Juan impenitente, y Beethoven es el apóstol de la fidelidad en el símbolo inmortalizado por Fidleio. Goya reproduce los horrores bélicos a través de realistas visiones de incendios, de carestía, de terror. El genio de Beethoven, al contrario, toma forma y se debate en el espasmo de la lucha por crear las obras maestras, heroicas, como el "Allegro" y "Finale" de la Quinta Sinfonía y la Marcha Fúnebre para la muerte de un héroe de la sonata op. 26.

Hay, finalmente, quien ha situado a Beethoven junto a Novalis, el precursos del romanticismo, el místico poeta de los Himnos a la Noche. Herriot halla entre ellos una estrecha analogía: dos seres que se encuentran en el infinito por la imperiosa voluntad de vivir, dominando el sufrimiento y el dolor.

Así, este libro del hombre político francés, conduce, con espíritu ecuánime e indagaciún severa, a perfilar cada vez más neta y definitiva la gigantesca figura del autor de la Novena Sinfonía. Pero, a fin de comprender con qué amor la notable tarea ha sido realizada, es necesario leer el volumen, en el cual la doctrina no es nunca molesta e invasora. El arte, con su encanto, llena cada capítulo.

Instituto Biológico de la Sociedad Nacional de Agricultura

LLANO SUBERCASEAUX, FERNANDO LAZCANO 1502. SANTIAGO.— TELEGRAMAS "BIOLOGICO".— TELEFONOS: DIREC. Y TESORERIA 60021.— ADMINISTRACION 61706.— CASILLA 537.— OFICINA CENTRAL, AGUSTINAS 730 — TELEFONO 64101

Sueros y Vacunas contra el Carbuncio Bacteridiano.

(PICADA, GRANO, FIEBRE, PAJARILLA)

Los más preferidos por su eficacia

VACUNA CONTRA LA HEMOGLOBINURIA (MEADA DE SANGRE)

Preventivo seguro de esta enfermedad

VACUNAS PARA TODAS LAS ENFERMEDADES INFECCIOSAS DE CABALLARES, CHANCHOS, OVEJUNOS Y AVES

REMEDIO INFALIBLE CONTRA EL PIRIHUIN

SERVICIO DE VACUNACIONES, SIN GASTOS DE FERROCARRIL PARA LOS AGRICULTORES

— SOLICITE INFORMES DETALLADOS —

Ya se aproximan las lluvias

DEBE UD. APROVECHAR LAS VENTAJOSAS OFERTAS DE IMPERMEABLES QUE LE OFRECE LA MAS ANTIGUA FABRICA DEL PAIS

FABRICA NACIONAL DE IMPERMEABLES de GONZALO VELAZQUEZ

Sucesor de Velázquez Hnos.

SANTIAGO - CATEDRAL 3152 - CASILLA 14 - TELEFONO 559 -- ESTACION.

SIN COMPETENCIA EN CALIDAD, BUEN GUSTO Y ECONOMIA, EN VARIADOS Y NOVEDOSOS MODELOS, CONFECCIONADOS EN TELAS INGLESAS

RAGLANES para caballeros, señoras y niños.
RAGLANES doble faz, para señoras y caballeros en telas estilo cuero y fantasías.
ESPECIALIDAD en trajes para trabajadores, compuestos de chaqueta, pantalón y sombrero, el traje a ..... $ 75.00
CAPITAS para colegiales, mantas para hacendados e inquilinos, Impermeables para clérigos en telas muy finas a precios de ocasión.
ZAPATILLAS de goma para señoras, par a $ 12 y ..... $ 9.00
ZAPATILLAS de goma para caballeros, par $ 16 y ..... $ 12.00
PUNTILLAS de goma para señoras, par ..... $ 7.00
ZAPATONES con paño, para señoras, par ..... $ 28.00
ZAPATONES con paño para caballeros, par ..... $ 32.00

BOTAS de goma hasta la rodilla y ZAPATONES artículo muy fuerte para trabajadores

A provincias, despacho todo pedido contra reembolso. Rogamos a nuestros clientes, solicitar nuestros artículos en los principales negocios del ramo, desde Valparaíso a Puerto Montt.

EN CONCEPCION A NUESTROS AGENTES GENERALES

JULIO PLESCH & CIA.

Reyno y Brañas

AGENTES GENERALES DE ADUANA

Se encargan de:

Despachos de aduana, embarques y desembarques, comisiones en general

TALCAHUANO

Colón 533 — Casilla 42 — Teléfono 96

Dirección Telegráfica: "REYBRA".

El Secreto de la Suerte

está a su alcance ¡consígalo!

Y eliminará esa tristeza que lo abate,
Esa inquietud que lo domina,
Esa mala estrella que lo acompaña.

Pida usted gratis

Mi valioso folleto

¡Y será màs fuerte; más feliz!

Hará volver al ser ausente, al infiel, al despreciativo;
Será afortunado en el amor, en el juego, en los negocios
Sentirá levantar su espíritu, crecer sus energías, y

Triunfará en la vida

Escriba Ud. Gratis al Profesr Espiritista

P. V. HIORDAN

LANUS (F. C. S.) BUENOS AIRES

REPUBLICA ARGENTINA

TOS CONVULSIVA

EL RADAL GIRAUD

es el preparado vegetal de mejores resultados. Seguro, inofensivo y sin calmantes.

BANCO DE CONCEPCION

FUNDADO EL 10 DE OCTUBRE DE 1871

CAPITAL . . . . . $ 5.000.000.—
RESERVAS . . . . . $ 3.228.959.55

TASA DE INTERESES SOBRE DEPOSITOS:

A 6 meses o a plazo indefinido renovable .. 8 %
A 5 meses .. 7 ½ %
A 4 meses .. 7 %
A 3 meses .. 6 %
A 2 meses .. 5 %
A 1 mes .. 3 %

UNA IMPORTANTE SESION CELEBRO EL DIRECTORIO PROVINCIAL DE LOS BOY SCOUTS

Reseña de esta reunión. — Las materias que se abordaron en ella

El Directorio Provincial de Concepción de los Boy Scouts de Chile, celebró sesión el martes 7 del resente. Presidió el señor Salvador Gálvez.

Después de aprobada el acta de la sesión anterior, se trataron diferentes puntos que en extracto son los siguientes:

Se leyeron las diversas comunicaciones.

El señor presidente da cuenta de las atenciones de que fueron objeto los jóvenes scouts colombianos, hace resaltar la significativa fiesta realizada por la escuela "Colombia" de esta ciudad y agradece al comisionado local de Talcahuano señor Rubilar, por la atención que él les dispensó. Hace esto extensivo al ayudante provincial, señor Bianchi.

Se origina un interesante debate acerca de la situación de la brigada de la Escuela Industrial y se faculta a la mesa para que busque los medios de solucionar el impase producido.

El secretario hace una exposición acerco de la situación que se ha creado a la ciudad con los cesantes que vienen llegando de diviersos puntos y en especial al gran número de cesantes de la propia ciudad.

Se acordó darle cumplimiento a los deseos del Directorio General, nombrando un comite con amplias facultades para ordenar y dirigirse a las brigadas de la provincia a fin de recolectar especies, prendas de vestir, y en general, cualquier artículo de abrigo y alimentos que los scouts, dirigentes o vecinos de cada localidad puedan facilitar Todo lo que obtengan deberán acumularlo y un dia señalado será entregado por los scouts a los cesantes. Quedó nombrado el comité por las siguientes personas: señor Samuel G. Coles, señor Aníbal Pincheira, señor José A. Arteaga, coronel don Luis Herrera S., y don Edmundo Enríquez del Pozo.

Se da cuenta que la comisión de prensa y propaganda quedó constituida bajo la presidencia del secretario provincial.

Se trató la situación creada con motivo de la brigada de girl guides de Hualqui (no reconocida(y de la que se estaba formando en la escuela N.o 1 de esta ciudad. Se oficiará a la Dirección Provincial de Educación y a la Casa Gath y Chaves.

El presidente recuerda a los señores delegados que no deben descuidar el contacto que deben mantener con sus representantadas. Hay muchas brigadas que no han cumplido con la Tesorería Provincial.

En la vacante quedada por renuncia del señor Alfredo del Río fué nombrado miembro del directorio el señor Ezequiel Rubilar.

En los nombramientos últimos no han contestado los señores Julio Parada Benavente, don Desiderio González y la señora Amelia M. de Soto.

Pasa el señor tesorero el envío de dinero de parte de la brigada de Lirquén.

Se hará una consulta a Santiago sobre el pago que Talcahuano debe hacer al Directorio Provincial.

Se recomienda a las brigadas de Talcahuano que todas tengan sus respectivos directorios.

Dado el mal tiempo se posterga hasta nuevo aviso el juramento a la bandera por aquellas brigadas que aún no lo han hecho.

El tesorero hace una exposición del estado de la Caja.

UN REMATE EN LA ADUANA DE TALCAHUANO

Se efectuará el 15 del presente

En la sección judicial de nuestro diario se anuncia un cuantioso remate de mercaderías, a verificarse el 15 del presente en la Aduana de Talcahuano.

Hasta ahora sólo se ha publicado una parte de esta subasta, el resto se dará a conocer desde mañana.

Tenemos conocimiento que hay para rematarse artículos de almacén, ferretería, tienda, botica, cristalería, licores finos, autos, pianos, etc.

TINTORERIA Y LAVANDERIA A VAPOR

"IMPERIO"

CONCEPCION — TALCAHUANO

Comunicamos a Ud. que hemos abierto una sección especial para **LAVANDERIA en Freire 718,**

casi esquina A. Pinto, y no dudamos, que por su rigurosa higiene y bajos precios, será la preferida de Concepción.

Precios especiales para famliias, hoteles, etc.

— CALLE FREIRE 718 —

REMATE

De Instalaciones de orden del Sr. Wortzmann y por cuenta de quien corresponda, en B. ARANA N.o 519

EL LUNES 13 DEL ACTUAL A LAS 10 1|2 A. M.

Buena división alta para oficina, de m|m 8 metros por 3 metros, 15 mesas, sillas, estantería, focos eléctricos, instalación de vitrina, frascos para conservas, mesones, etc., a la vista desde las 8 horas, del día del Remate.

SE ARRIENDA EL ALMACEN Y CASA IGNACIO MARTINEZ U.

Martillero Público y de Hacienda

LISTA DE CARTAS SOBRANTES

HOMBRES

Palou Victor, Perryn Alfonso, Pino Jean, Polanco J., Paredes Tomás, Rocha R. Daniel Reeve T. Oliverio, Reyes Horacio, Reyes M., Rodanelly E. Rojas 2.o Manuel, Roa Eufrosino, Rudloff R. Rubio J., Riquelme Juli, Recabarren Juan, R. A. H. Balbina, Salcher S. Month, Sanhueza B. Julio, Silva Luis para L., S., Saavedra Victorino Saldías Justo, Salazar Emilio, Suc. Andrés Saez, Suc. Elias Zcñiga o P. Vega Santiago Anabalo, Suc Horz Luis, Saldoval Juan de Dic., Salazar Ch. Miguel, Torres R., Toledo Jose- o Juan Bastias, Urrejola Alfredo, Ulloa O., Luis A. Urrutia Carlos, Valenzuela E. Horacio 2. Varela Gualberto, Waldt Carlos.

MUJERES

Amela de Ruiz, Angela Fernández, Ana Rosa Villegas v. de Paz, Ana Delia Carrasco U., Paz, Ana Delia Carrasco U., Berta Lara J., Carmen Machuca, Carmen Feragier, Cantalicia Cohue F., Clara Moraga, Elsa Santibáñez G., Ercira Villa, Elba González, Emilia L. de L., Elsa Roa, Encarnación Figueroa, Elena Quezada, Elena Valenzuela C., Glafina Ariza V., Gorna Contreras, Graciela C. de Chavez, Hortensia Campos X., Hilda Quintana, Juana R. Urzúa, Juana Hidalgo N., Martina v. de Pacheco, Juana Ruminot, Luisa Burtos de J., Luisa Riedberger, Lucila Jiménez, María G. Avendaño S., Matilde Salgado, María G. Olivos, Matilde Saavedra, Margarita Castillo, María Ovedo, Nelly Bravo L., Nora Torres, Olga Salazarr F., Pascuala Quintana, Palmira Molina, Prosperina v. de Navarrete, Rosa Riquelme, Rosa Valenzuela, Rosa Urrutia, Rosa Acuña Aguila S., Sofía Fernández

INFORMACIONES COMERCIALES

BOLSA DE SANTIAGO

Cierre:

Banco Central 2925.
Banco Chile C 122.
Banco Nacional T 151|2.

Acciones:

Disputadas VP 8.
Tocopilla 173|4 V M.
Viñas V C 411|2.

HOY SE LLEVARA A EFECTO LA VELADA LITERARIO MUSICAL EN EL TEATRO DE SAN JOSE

Ha sido cuidadosamente preparada por la Asociación de la Juventud Católica Femenina de dicha Parroquia. — Actuarán sobresalientes elementos artísticos. — Empezará a las 17 horas y será amenizada por la banda de los Salesianos

Hoy se efectuará en el Teatro de la Parroquia de San José, la velada literario-musical que con tanto entusiasmo han venido preparando un núcleo de aficionados al teatro perteneciente a la Asociación de la Juventud Católica Femenina de dicha Parroquia.

Los diversos números de que se compone el variado programa que hoy se presentará en el escenario del Teatro San José, han sido delicadamente escogidos para ésta velada por las señoritas y jóvenes de la Asociación mencionada, los que, como ya hemos dicho, están dotados de relevantes condiciones de artistas. Por esta razón auguramos un buen éxito a este acto literario-musical que hoy se pondrá en escena en el Teatro de San José el cual es demasiado conocido por el selecto público que asiduamente frecuenta este teatro.

Las entradas para esta velada están ya casi totalmente agotadas y sólo se expenderán en el día de hoy antes de empezar el acto en el mismo Teatro, por que aquellas que se dieron a las comisiones para su venta han quedado muy pocas.

La banda del Colegio de los Salesianos especialmente solicitada para esta velada amenizará el programa a desarrollarse lo cual atraerá como es de suponer un mayor número de público aficionado a las buenas representaciones y a la buena música.

PROGRAMA

El programa que se desarrollará es el siguiente:

Primera parte

1.— Obertura por la banda del Colegio Salesiano.
2.— Un rincón del Japón. — Alegoría por un grupo de señoritas de la Asociación.
3.— "Uruguay" — por la señorita Hilda Roa (coreado).
4.— "Danubio azul" — Danza por señoritas de la A. J. C. F.
5.— ¿.....?
6.— "Recordar" actualidad, por la señorita Blanca Poblete y el señor Francisco Miquieles.
7.— "Las espigadoras".

Segunda parte

1.— Obertura por la banda.
2.— Varieté.
3.— "Bajo la Luna", idilio por la señorita Sola Alvear y el señor Carlos Cacoutuvo.
4.— Recitación por la señorita Victoria Puelma.
5.— "Linda muñequita".
6.— "Una limosna por Dios" comedia dramática en un acto y en verso de Jackson Veyan.
7.— "Juventud que te vas" por la señorita Hilda Roa.
8.— Marcha final.

Nuestra Liquidación

Ha merecido la más franca acogida del público, porque es verdadera.— No se trata de un simple subterfujio para aumentar las ventas, sino de la conclusión definitiva de un negocio.

Mañana Lunes

CONTINUAREMOS VENDIENDO SIEMPRE AL COSTO

Oscar Spoerer & Co.

EN LIQUIDACION

"LA PATRIA" EN LA REGION

LOTA

En el Teatro de la Compañía Minera se pasará "La danza suicida". — Botica de turno.—Otras noticias

En tanda a las 5.45 y noche a las 21 horas, se pasará en esta sala, la extraordinaria cinta titulada "La danza suicida", en la que actúa la bella actriz Betty Compson.

Argumento. — Lola, una bailarina francesa, se había enamorado de un capitán inglés durante la guerra. De estos amores vino un hijo que él no conoció porque tuvo que marcharse al frente. Pasada la gran contienda y habiendo él perdido la memoria, se casa en Londres con una dama. Años después de casado y en ocasión de una fiesta de caridad se hace la luz y nacen los recuerdos. El se presenta a ella que lo cree soltero. Lola creyendo que él la ama todavía le propone el matrimonio, pues le dice que tiene de él un hijo. Nace aquí el gran conflicto. El dispuesto a educar a su hijo ruega a su mujer que lo adopte, pero ésta se resiste. Desesperado, piensa entonces fugarse con Lola, pero interviene la esposa de él y entre ellas todo lo arreglan. Para que su hijo no sufra las consecuencias ante el mundo, ella decide...

Esta película será amenizada por la orquesta local.

Los precios:

Palcos..	$ 12.00
Plateas..	$ 2.60
Galería	$ 80.

BOTICA DE TURNO

Para la presente semana estará de turno la botica Neira, que está ubicada en calle Comercio N.o 819.

ACTO LITERARIO EN LA ESCUELA N.o 8

La Escuela Completa N.o 8, preparó para la celebración del 49.o aniversario del combate de la Concepción, el siguiente programa:

1.— Canción Nacional; 2.— Conferencia, señora Pablaza; 3.— Adios al 7.o de Línea (Coro); 4.— Composición VI año; 5.— Pieza a cuatro manos VI y IV año; 6.— Canto, sólo Rosa Jonhson; 7.— Amo a Chile, recitación IV año; 8.— Dancita tercer año; 9.— Lección de Historia, comedia V año; 10.— Música, Amastista Naranjo; 11. — Los colores de mi bandera; 12. —Marcha final.

EN EL ESTADIO DE LA COMPAÑIA MINERA

En este campo de juegos no habrá partidas de fútbol, debido a que la Liga no las ha fijado, por estar el Estadio en mal estado por las lluvias.

LA MUCHACHADA DE LOS CENTROS ROMERO Y TANI SE ENTRENAN

Para la velada del lunes 20

Con todo entusiasmo se entrenan los muchachos de ambos centros, para la velada del lunes 20.

Ayer pasamos por el romero y Tani, y, encontramos que toda la muchachada que intervendrá en esa fecha estaba de lleno dedicada a sus tareas de entrenamientos.

Entre la afición el anunciamiento de esta velada ha despertado gran entusiasmo, pues deseos se tiene de presenciarla.

HACEMOS UN SALVO ERROR EN UNA OMISION APARECIDA AYER

En nuestra crónica de ayer, decíamos que habiéndose declarado vacante el puesto de administrador de Aduana de la localidad, servía el cargo interinamente el señor J. Manuel Reyno U., pero, ayer le ha llegado su nombramiento oficial, como jefe de dicha Aduana.

Hacemos la rectificación correspondiente y queda salvado el error que habíamos cometido.

COELEMU

Sobre una información referente al Correo de este pueblo. — Interesantes declaraciones que nos hace una persona interiorizada en este servicio

Deseosos de dar una información exacta sobre lo que ocurre en el correo de este puerto, en lo que se refiere al reparto de la correspondencia y cobro de casillas a los que la tienen, nos acercamos a una persona que entiende estas cosas, la que se dignó expresarnos lo siguiente:

—El comentarista de "El Sur", ha empezado su publicación diciendo que no conoce los reglamentos. Y esto, significa, ni más ni menos, que decir que va a edificar sobre una base falsa en todos sus argumentos, lo que nos ahorrará muchos comentarios...

—¿.....?

—El cobro de la correspondencia que se entrega en lista, podrá ser una novedad para el articulista, pero no para las personas que están al corriente de lo que ocurre en este servicio, pues dicha contribución está establecida en todos los pueblos de alguna importancia. Por lo demás, en la misma oficina de este pueblo se colocó el artículo pertinente, que el público puede ver sin ninguna dificultad.

—¿.....?

—Lo que se cobra por las casillas es lo que está dispuesto por la superioridad de este servicio, y ello no es extraño. En Coelemu, vale $ 18, enTomé, $ 24, en Concepción, $ 36, y así sucesivamente, así como es la ciudad así se cobra. Además, lo que se cobra por las llaves y chapa es un depósito solamente, lo que se hace en todos los pueblos de Chile. Claro que antes no se hacía esto en Coelemu porque las casillas no tenían chapa... Lo raro habría sido que se hubiera cobrado derecho de llave cuando las casillas no las tenían... Pero yo pregunto, ¿no es mucho más agradable que cada suscriptor tenga su llave y abra su casilla cuando le dé la gana? Y si esto es así, ¿por qué se extrañan de que haya necesidad de pagar una pequeña cantidad de pesos por estos derechos? Es natural que la superioridad quiera resguardar los intereses del Correo, y con este fin se pide un depósito que garantiza que la chapa se mantendrá siempre en buen estado y que no se perderán las llaves.

Como lo dice el señor corresponsal de "El Sur", toda renovación en los servicios halla resistencia, pero precisamente para eso es la prensa, para que ilustre al público sobre esto, para que le dé a conocer sus ventajas e ilumine la situación con sus razones, dado el hecho que el corresponsal de un diario debe ser siempre culto e ilustrado.

—¿.....?

—La correspondencia que lleva el cartero a domicilio, es la que este empleado tiene el deber de llevar, según los reglamentos, postals en vigencia. No hay abuso alguno en esto, y así se le demostrará al público que quiera imponerse de esto en la oficina del servicio donde se atiende toda consulta que el pueblo desee hacer.

Hasta aquí las declaraciones que hemos recogido, las que damos al público para ilustrarlo sobre este tema que ha logrado despertar interés en este pueblo.

CARAMPANGUE

FUNERALES

Carampangue, 11. — Ayer a las 11.30 horas se llevaron a efecto los funerales del señor Antonio Monsalvez M. de cuyo fallecimiento dimos cuenta en nuestra edición de ayer.

Entre los acompañantes pudimos anotar las siguientes personas: Nicanor Hidalgo, Oscar Hidalgo L., Víctor Lavanchy, Alberto Astudillo, Juan Bta. Duvige, Joaquín Garayar, Efraín Cohas, Horacio Barrales, Belisario Santibáñez, José Albiótur, Abel García, Alberto Ortiz, Francisco Belmar, Manuel Fraile, Miguel Fernández, Manuel Fernández, Luis Reyes, José Stos. Torres, Humberto Saez, Manuel Monsalvez ,Carlos Ríos, José Ríos, Juan Bta. Santibáñez, Manuel Hormazábal, Santiago Herrera, Cupertino Herrera, Enrique 2.o Laemerman, Juan Labraña, Casimiro Duvige, Oscar Duvige, Rigo Coppelli, Daniel Novoa, Rafael García, Fernando Puga, Carlos Muñoz, Adan Landaur, Armando Rivera, Carlos Oyharcabal, Luis A. Oyharcabal, Pedro Oyarcabal, Benjamín Faúndez, Rodemil Artigas, Otto Bolken, Onofre Silva, Carlos Aravena, Agustín Aravena, Carlos Gutiérrez, Pascual Gutiérrez, Eudosio Saez, Andrés Oporto, Tomás Luengo, Arturo Contreras, Armando Martínez, Orlando Martínez y muchos otros.

HUALQUI

Reclamos contra el mal alumbrado eléctrico. — Celebrando el 49.o aniversario del combate de La Concepción

..El acto conmemorativo del 49.° aniversario de la batalla de la Concepción

El jueves pasado a las 10 horas se efectuó por iniciativa del jefe de la Tenencia de este pueblo, don Arturo Ruminot Ibáñez, un sencillo pero significativo acto en conmemoración del 49.o aniversario de la batalla de la Concepción, al que concurrieron las autoridades y gran número de vecinos, además de ambas escuelas con su profesorado.

Este acto mereció los mejores comentarios y fué un exponente del espíritu entusiasta y laborioso de nuestro jefe de Tenencia, señor Ruminot, poniendo una vez más ante sus subalternos y conciudadanos su patriotismo ejemplarizador.

Aún continúan los reclamos por el servicio de alumbrado

En estas noches pasadas ha continuado el alumbrado del pueblo en las ya acostumbradas malas condiciones. No hay noche que el pueblo no queda a obscuras menos de tres o cuatro veces, tiempo que aprovechan los cuatreros para sus fechorías, ya que ha aumentado la delincuencia en estos últimos tiempos al amparo de las tinieblas.

Muchos son los vecinos que protestan también por la actitud del empresario, al momento de ajustar les sus cuentas, quien pretende obligarlos a pagarle un servicio que no han recibido, contraviniendo así las disposiciones de la ley de servicios electricos que los obliga a descontar el tiempo que ha permanecido a obscuras. Como única razón que expone el consecionario al momento de reclamarle el mal servicio sus consumidores se ...

TOME

Importante Remate

EN TOME

DE LA TIENDA Y PAQUETERIA DE LA QUIEBRA DEL SEÑOR TORIBIO LOPEZ, DE COELEMU, POR ORDEN Y CUENTA DE LA SINDICATURA DE QUIEBRAS

HAY ENTRE OTROS GRAN CANTIDAD DE:

Género de algodón, cretonas, alsaciana, velo, percalas, géneros para camisas, piqué, piel, holanda, vichy, franela, moletón, crepé, géneros para blusas, lanas, sedalina, cotíe, lienzos, tocuyo, camisetas blancas, delgadas, gruesas, con cuello, etc., camisetas para niños, ternos de brin, pantalones, paletoes, ternos de lana, frazadas, calzoncillos, chompas, banderas chilenas, hule, paraguas, sombreros, jockeys, gran cantidad de zapatos, zapatillas, medias, calcetines, pañuelos, botones, muñecas, colchas, hilo carretillas, gaza, gorros, tiras bordadas, jaboneras, hebillas, suspensores, bombillas, espejos, libretas, peinetas, dormidas, prendedores, chupetes, cuchillos, chiches, esponjas, crochet, tapa-costuras, hisopos, elásticos, canutillos, escobillas, horquillas, cuellos, tarjetas postales, monos, candados, acordeones, pelotas, polvoreras, cornetas, cintas de seda, lotes sardina, aceite, leche condensada, jabón, almidón, yerba, y una infinidad de artículos que estarán

A LA VISTA DEL PUBLICO EN TOME EN EL LOCAL DIA Y HORA QUE OPORTUNAMENTE SE AVISARA.

IGNACIO AREVALO M.,

Martillero Público del Departamento

COELEMU

¿No sería posible agregar un coche de tercera clase a los trenes de carga que hacen el recorrido en el ramal a Tomé entre Chillán y Concepción y viceversa?

Ya que se ha suprimido un tren de pasajeros en este ramal, con perjuicios enormes para el público, creo la empresa no tendrá inconveniente en agregar un coche de tercera clase a los trenes de carga que hacen este recorrido, para así dar un poco de facilidades; pues la empresa no tendría mayores gastos; porque coches debe tener sobrantes.

Ojalá que esta idea tenga ...

...jirles que pongan medidor como si con este objeto fuera a mejorarse el servicio.

Sin duda nuestros lectores ignoran que cualquier innovación en las tarifas o condiciones del alumbrado electrico debe ser autorizada por el Presidente de la República, y tanto el reglamento que debe regir las instalaciones y sus condiciones, como las tarifas del alumbrado de este pueblo, no han cumplido con la disposición legal de solicitar su anrobación previamente.

FLORIDA

Un día sin correspondencia. — Fracasó el proyecto de formar el club social

El día miércoles, 8 del actual, el pueblo quedó sin recibir correspondencia, debido, según se dice, a que al contratista encargado de conducirla desde Pisis, se le perdieron los caballos. Que esto no se repita.

El jefe del sector de Concepción tiene la palabra y a él le incumbe dilucidar este asunto.

Sin Club Social. — Muchos vecinos de Florida y de sus alrededores estaban más o menos placenteros con la formación del Club Social, de cuyas bases, ya "La Patria" había noticiado en su oportunidad; pero, como dice el adagio: que el hombre propone y Dios dispone, no faltaron graves e insalvables inconvenientes para que tan bello proyecto no pudiera llevarse a feliz término; entre otros, la subida patente que la ley de alcoholes, nuevamente reformada, ha fijado para esta clase de instituciones; y, digámoslo claro, la misma falta de cooperación de la mayoría de aquellas personas que habían manifestado su más franca adhesión, contribuyó principalmente para que el directorio, bastante desilusionado, adoptara el temperamento de declararlo disuelto; por lo cual, cabe recordar sue aquí, en esta localidad, jamás ha podido prosperar, ninguna clase de iniciativas, por mejor inspiradas que ellas sean; pues, se estrellan siempre contra los farellones de la apatía e indiferencia.

buena acojida en la Dirección de los FF. CC. del E.

Luz eléctrica —

Después de muchos días que no tenemos luz el ... ha empezado a funcionar nuevamente; pued... que du...

Cesantes.—

Cada día están abundando más los obreros cesantes que vienen de otros pueblos para ver si encuentran trabajo; pero aquí no tienen ni los que son de aquí mismo.

SERVICIO DE TODO EL MUNDO

De United Press y corresponsales especiales por las vías Telégrafo Comercial y del Estado y Cable West Coast.

SANCHEZ GUERRA, CANDIDATO POR BARCELONA EN LAS ELECCIONESDE HOY

Se presenta como "amigo de Cataluña y defensor del nombre de Macía". — El partido de Maciá no presenta candidato

MADRID, 11.— El interés en las elecciones de mañana, que se realizarán para decidir algunas minorías, ha aumentado considerablemente con la presentación de la candidatura del señor Rafael Sánchez Guerra en la ciudad de Barcelona.

El señor Sánchez Guerra, quien ocupa el cargo de secretario del premier y pertenece al ala derecha del partido republicano que encabeza Alcalá Zamora, fué derrotado en Valencia en las elecciones del 28 de junio, por lo que ahora tentará suerte en Barcelona, ciudad a la que llegó ayer por la vía aérea.

Sánchez Guerra sostuvo hoy una larga conferencia con el presidente en la Generalidad, después de la cual anunció su candidatura con el cartel de "Buen republicano y amigo de Cataluña, que siempre, desde las columnas de la prensa y desde la tribuna pública ha defendido el nombre de Maciá".

Como el partido de Maciá no presenta candidato para la elección del domingo, antes de que se presentara el señor Sánchez Guerra, parecía seguro que el vencedor en las votaciones sería el comunista Joaquín Maurín o el sindicalista mayor Jiménez.

Se consideran significativas las consultas que el señor Rafael Sánchez Guerra, hijo del ex premier, ha sostenido con Maciá, las que han coincidido con las conferencias de los leaders catalanes Rafael Campalans, Amadeo Hurtado y Jaime Carner con Alcalá Zamora en Madrid, relacionadas con las aspiraciones de Cataluña dentro de la República española.

SANCHEZ GUERRA RETIRO SU CANDIDATURA

MADRID, 11.— (UP). A última hora regresó a esta ciudad el señor Sánchez Guerra, quien anunció el retiro de su candidatura, puesto que carece del apoyo de la izquierda catalana, es decir, partido republicano, que creía tener cuando anunció su candidatura.

MARAVILLOSO! SORPRENDENTE
Las arrugas desaparecen y se evitan con masaje facial diario de crema (no grasosa)
BARBA-RAS
Usela con la cara humedecida

Azadones para Viñas
Edwards, pulidos
de 6, 7 y 8 libras
Ofrecen:
Huth y Cia.

Las materias propuestas por Chile para discutirlas en un Congreso especial

El Presidente de Colombia propuso que fueran tratadas en la Conferencia Comercial Panamericana, temperamento que acordó adoptar Chile

BOGOTA, 11.— (P).— Se ha recibido en la Cancillería una nota del Gobierno chileno, por la que se acepta la proposición del Presidente señor Olaya Herrera para que las materias propuestas por el Gobierno de Chile, sobre discusión de la situación económica, se trate en la Conferencia Comercial Panamericana, en lugar de hacerlas objeto de un Congreso especial

Con este motivo, los diarios colombianos han publicado las cartas encomiásticas que se han cambiado entre los Presidentes Ibáñez y Olaya Herrera.

Alemania no suspenderá la construcción de su segundo crucero "de bolsillo"

Se espera que será retirada la sugestión franco-británica hecha en este sentido

BERLIN, 11.— (UP).— Se cree que está asegurado, por lo menos por cierto tiempo, el retiro de la sugestión franco-británica, en el sentido que Alemania suspenda la construcción del segundo de sus acorazados de bolsillos, a raíz de haberse descrito, como una amenaza tácita, y extra-oficial, de que no sólo el Gabinete que preside Herr Bruening renunciaría antes de contemplarse dicho punto, sino que aún el Presidente von Hindeburg renunciaría a la Presidencia, si algún Gabinete alemán accediera a ésto.

"EL FRESCO"
Pone en conocimiento de sus favorecedores, distinguida clientela y público en general, que por encontrarse haciendo uso de su feriado, no aparecerá hasta la próxima semana. Se encuentra a las órdenes de sus amigos en Perquilauquén, donde tendrá el mayor agrado en atenderlos.

CUATRO VOTOS HAN SIDO AGREGADOS AL PROYECTO DE CONSTITUCION DE ESPAÑA

Corresponden a los juristas jóvenes que integran la comisión respectiva

MADRID, 11.— En el seno de la comisión jurídica encargada de preparar el anteproyecto de Constitución se habían dibujado naturalmente dos tendencias: la mesurada, cuyo exponente era el señor Posada; y la más avanzada, representada por los juristas jóvenes, como Pedroso, Valdecasas, Romero, Tazo, Luna. En vista de la frialdad con que la opinión acogió al anteproyecto publicado, que ni siquiera fué respaldado por el Gobierno, esos juristas jóvenes han presentado cuatro votos particulares, que pretenden recoger la opinión radical.

El primero de los votos se refiere a la estructura nacional en vez de considerar a España dividida en provincias, crea el concepto jurídico de territorios que puedan ser autónomos, mediante la aprobación de un Estatuto por la mayoría de los Ayuntamientos de la región y por las dos terceras partes de los votos de los electores. Lo radical de este voto particular, consiste en que no se reconoce autoridad ni a las mismas Cortes para rechazar los Estatutos autónomos formados con sujeción a los requisitos y modalidades consignados.

El segundo voto particular de los juristas, se refiere al Parlamento y establece el sistema unicameral.

El tercer voto particular, establece la elección de Presidente y Vicepresidente en forma menos parlamentaria y más plebiscitaria. Concede al Presidente de la República facultades extraordinarias para casos determinados. Estas facultades detalladas minuciosamente, tienen la finalidad de que el Presidente de la República tenga siempre arbitrios legales y constitucionales para que las medidas, por excepcionales que sean, no puedan convertirle en dictador.

El último voto particular de trascendencia, se refiere a la propiedad; establece que el Estado debe proteger la propiedad particular y colectiva, pero le faculta para expropiar las propiedades por necesidad pública, con indemnización y en casos excepcionales que se indicarán en una ley especial. Se expropiará sin indemnización. También se faculta al Estado para que, por medio de una ley, socialice la tierra y la propiedad, si fuese necesario.

Estos votos particulares, pueden polarizar las discusión. Sin embargo, las opiniones serán muy diversas, inclusive dentro de cada partido. Un ministro decía hoy que necesitaría varios días para defender los votos particulares que piensa presentar.

Presidente de Venezuela

El general Gómez envió un mensaje, en el que acepta la Presidencia

CARACAS, 11.— (UP).— El Congreso Nacional se reunió para conocer el mensaje del general Gómez, por el que acepta la Presidencia de la República.

El mensaje del general Gómez es de pocas palabras, y dice que acepta la Presidencia y la desempeñará con la consagración de costumbre.

El Congreso tomará juramento al nuevo Presidente el Lúnes, motivo por el cual se ha declarado feriado legal en el país.

Stimson en Roma

Continuó sus conversaciones con Grandi

ROMA, 11. —(U. P.) — Al contrario de las primeras expectativas, Mr. Stimson y el señor Grandi continuaron sus conversaciones.

El señor Grandi invitó a Mr. Stimson a pasar el weekend en Playa Neptuno. Se presume que ahí continuarán las conversaciones sobre el desarme.

PARAGUAY ACEPTO LA MEDIACION DE ARGENTINA

En su litigio con Bolivia

ASUNCION, 11.— (UP). — Se confirma que el Gobierno paraguayo ha aceptado la mediania de Argentina para reanudar sus relaciones diplomáticas con Bolivia.

DON ARTURO ALEMPARTE

Fué declarado persona grata por el Gobierno español

MADRID, 11.— (UP).— El Gobierno ha declarado persona grata al Embajador ad-honorem de Chile don Arturo Alemparte.

LEBRIX Y DORET

Inician hoy su vuelo sin escalas a Tokio

PARIS, 11.— (UP).— Los aviadores Lebrix y Doret iniciará mañana su vuelo sin escalas a Tokio.

Esperan que el vuelo no durará más de setenta horas.

LOS AVIADORES INICIARON EL VUELO

PARIS, 11.— (UP). Los aviadores Lebrix y Doret partieron en su vuelo sin escalas a Tokio a las 4 22 horas de hoy.

Condiciones que pone Francia para ayudar financieramente a Alemania

Suspensión inmediata del "anschluss".. — Severa restricción de los créditos que pueda conceder el Reichbank

PARIS, 11.— (U. P.)— Se entiende que en la respuesta dada a Herr Luther, presidente del Reichbank, sobre la posible ayuda de Francia, se pone de base cuatro puntos:

1.o Inmediato abandono del proyecto sobre el "anschuluss".

2.o Extensión de las segurida des de parte de Alemania, de que no se aumentarán los presupuestos de gastos de armamentos durante doce años, que Francia ha dado como plazo para el pago de las anualidades incondicionales estipuladas por el Plan Young.

3.o Alemania tiene que abrir las negociaciones para firmar un nuevo tratado con Francia;

4.o Severa restricción de los créditos que pueda conceder el Reichbank.

EL RETIRO DE CREDITOS EXTRANJEROS EN ALMANIA

BERLIN, 11.— (U. P.) —Los retiros de créditos extranjeros en Alemania alcanzaron hoy a la suma de cien millones de francos, que es la más alta que se ha retirado hasta la fecha.



LA
Cooperativa Vitalicia
Sociedad de Rentas Vitalicias
Controlada por la Superintendencia de Clas. de Seguros y Sociedades Anónimas
TIENE 24 AÑOS DE EXISTENCIA

Ha pagado más de $ 8.500.000 a sus pensionados en todo el país y en el extranjero.— Actualmente está pagando el 28.o semestre y el actual es el primer pago con 50% de aumento a los pensionados que tengan 60 años de edad o más.

Cuenta con más de 42.000 asociados en todo el país y en el extranjero.

Se avisa a los señores pensionados de Concepción se sirvan pasar a cobrar la pensión del 1.er semestre de 1931 a la oficina del agente designado para esta provincia.

Sr. TEODORO ANWANDTER E., O'Higgins 374

Donde estará la oficina de la sociedad

Los señores suscriptores deberán pagar y presentar sus libretas para el control al agente señor Teodoro Anwandter E., provisoriamente atenderá de 18 a 20 horas.

Valparaíso, julio 1.o de 1931.

EL GERENTE

AVISO AL PUBLICO

Que he designado como corredor para la colocación de nuevos suscriptores en la ciudad de Concepción a la

Sra. AMELIA DE DE LA SOTTA

Concepción, julio 6 de 1931.

TEODORO ANWANDTER E.

Agente General de la COOPERATIVA VITALICIA, para la Provincia de Concepción

REBAJAS DE SUELDOS A FUNCIONARIOS PUBLICOS DE POLONIA

Provocan dificultades. — Posible huelga general. — La situación haría crisis si interviene el Ejército

BERLIN, 11.— (Especial).— Como resultado de las rebajas que afectan a los sueldos de los empleados públicos en un 30 a 32 o|o el Gobierno de Polonia afronta dificultades cada vez mayores, con los empleados de todos los ramos de la administración, que protestan y amenazan con disturbios.

La rebaja en los sueldos tiene por objeto la economía de 400 millones de zloty en el presupuesto de la nación, que asciende a la suma de 2.850 millones.

Debido a las rebajas, los empleados de oficina devengaran un sueldo término medio de 450 zloty; los empleados de ferrocarriles y de telégrafo, 350 zloty; y los policías, 150 zloty; pero todavía esta economía es considerada como insuficiente.

El aumento de los rumores de una posible huelga general, que circulan hace unas semanas, y los cuales han conducido a una huelga de poca duración a los empleados de los Ferrocarriles del Estado y de correos, introducen un factor peligroso, pues en la eventualidad de que el Gobierno pida que el crédito haga sentir su fuerza, el país tal vez se precipitaría a una crisis.

Las rebajas en los sueldos, es el único medio de que puede valerse el Gobierno para cubrir el déficit, puesto que con la excepción del reciente empréstito de mil millones de francos para los ferrocarriles y el empréstito Krueger, de 32 millones de dólares, adquirido en 1930, Polonia no ha recibido capital extranjero desde el empréstito para estabilizar la moneda que le hizo Estados Unidos en 1927.

NORUEGA OCUPA PARTE DE GROENLANDIA

OSLO, 11.— (UP).— El Gobierno declaró que ha procedido a la ocupación del Este de Groenlandia para hacer definitivamente sus derechos ante el Tribunal de Justicia Internacional de La Haya.

LA CONFERENCIA DE PERITOS EN LONDRES

Japón aceptó la invitación de Inglaterra

TOKIO, 11.— (UP).— El Gobierno del Japón ha aceptado la invitación de Inglaterra para concurrir a una conferencia de peritos, en la que se elaborarán los detalles de la moratoria de las deudas de guerra.

QUIEBRA DE UNA FIRMA ALEMANA

Afecta al crédito de su país

BREMEN, 11.— (UP).— Se Se ha iniciado demanda judicial contra los hermanos Lashusen propietarios del "North German Wool Corporation", firma que quebró, perdiendo doscientos millones de marcos.

Se sabe que Herr Bruening insiste en que se haga una completa investigación, por cuanto esta quiebra afecta al crédito alemán.

MR. CULBERTSON A CHILE

LIMA, 11.— (UP).— El Embajador de los Estados Unidos en Santiago Mr. William S. Culmertson, partió por la vía aérea a Antofagasta

MATCH DE BOX EN PARIS

Thil, francés, derrotó al yanqui Dundée

PARIS, 11.— (UP).— El boxeador francés Marcel Thil, campeón de Francia del peso medio, derrotó por puntos al boxeador norteamericano Dundee.

PISTOLERO DETENIDO EN B. AIRES

BUENOS AIRES, 11.— (UP). — Fué detenido nuevamente el pistolero Pedro Boada Rivas, que había escapado de la cárcel de Montevideo.

OFICINA COMERCIAL
OSCAR GAZMURI D.
COLO COLO 525
CASILLA 974
TELEFONO 1207
REPRESENTACIONES EN GENERAL
Compraventas
Arriendos
Permutas
Propiedades
Urbanas, Rurales
Y Administración
Propiedades
SEGUROS
Contra incendio
Sobre la vida
Y lucro cesante
CONVENIOS
Comerciales
CORRETAJES
Frutos del país
Y mercaderías
COBRANZAS
Comerciales
Y judiciales
PRESTAMOS
Hipotecarios
Y bancarios

Turno Médico

BOTICAS

Alemana. Barros Arana 631.

Oriental, Maipú 590.

MATRONA

Adela Rivas, Chacabuco 1036.

CUZCUDO

El tercero.

DOCTOR

El de la Asistencia Pú-

JULIO 12
DOMINGO
SANTA MARCIANA

"LA PATRIA
PRECIO DE LAS SUSCRIPCIONES
Por un año . . $ 70.—
Por seis meses " 36.—
Por tres meses " 18.—

Compre Ud.
La Patria
PRECIO



BANCO CENTRAL DE CHILE

Cambios sobre Londres

£ Cable	$ 40.23
£ Vista	$ 40.20
£ 90 días . .	$ 40.—

NEW YORK

Dólares a los tipos correspondientes.

BANCARIOS

Franco . . .	$ 0.32½
Peseta . . .	$ 0.81
Lira	$ 0.43.40
Marco oro . .	$ 1.98
Florín	$ 3.45
Dólar	$ 8.27½
Nac. Arg. . .	$ 2.67

INFORMACIONES DE LA CAPITAL

Servicio noticioso de nuestra Oficina de Informaciones en SANTIAGO
POR TELEGRAFOS DEL ESTADO Y COMERCIAL

Como se desea edificar sobre bases perfectamente sólidas

PUEDE DEMORAR VARIOS DIAS LA ORGANIZACION DEL GABINETE

Ayer hubo diligencias activas, pero no se llegó a acuerdos definitivos

SE MANTIENE UNA FORMULA CON DON PEDRO BLANQUIER COMO MINISTRO DEL INTERIOR Y DE EDUCACION PUBLICA

Es poco probable que quede organizado en el día de hoy.— Ayer hubo varias conferencias, del señor Blanquier con S. E. y del señor Garcés Gana con los señores Blanquier, Foster, Letelier, Aguirre Luco, Héctor Boccardo y Rodolfo Jaramillo. — El señor Carlos Dávila no fué llamado.— LosSres. Landa, Planet, Aguirre Cerda v Quezada Acharán no figuran entre los posibles ministros.— Se fusionarán varias carteras

Desde las seis de la tarde, se encuentran reunidos en casa de don Francisco Garcés Gana, éste con los señores Pedro Blanquier, Manuel Foster, Miguel Letelier, Héctor Boccardo y Rodolfo Jaramillo, quienes cambian ideas sobre la organización del gabinete. Se invitó al señor Jaramillo a la reunión, para que exponga el estado de la Hacienda Pública.

PROBABLE MINISTERIO

"El Imparcial", dice que podría constituirse el siguiente ministerio. Interior y Educación, señor Pedro Blanquier; Relaciones, señor Manuel Foster ;Hacienda, señor Francisco Garcés; Justicia, señor Antonio Planet; Guerra, general Charpin; Marina, almirante Marchant; Fomento, señor Carlos Aguirre Luco; Agricultura, señor Miguel Letelier; Bienestar Social, señor Héctor Boccardo.

DECLARACIONES DEL SEÑOR GARCES GANA

El señor Francisco Garcés Gana declaró que el Ministerio que trata de organizar, corresponderá a las más amplia confianza pública. Vinculará su existencia a la estabilidad de la moneda y al perfecto financiamiento de los presupuestos, puntos en los que S. E. el Presidente de la República, ha manifestado reiteradamente su interés.

EL SEÑOR BLANQUIER CONFERENCIA CON S. E.

El señor Pedro Blanquier, conferención cerca de dos horas con S. E. Al retirarse, se excusó de informar a los periodistas. Circula la versión de que había aceptado el cargo de Premier, pero no existe confirmación de la noticia.

El señor Garcés Gana, continúa en acción, pero ha rehusado dar a conocer, por el momento, el estado de las negociaciones.

LAS GESTIONES DEL ORGANIZADOR

Las gestiones de organización del Gabinete han sido hay activísimas, notándose espectación en todos los círculos. Desgraciadamente poco ha trascendido al público en vista de la reserva conque se han llevado las negociaciones.

Es fácil comprender que ahora como en otras ocasiones, el público se entretenía en hacer toda clase de congeturas.

Las gestiones se desarrollaron en la siguiente forma: Antes del mediodía, el señor Garcés Gana, mientras el señor Blanquier venía en viaje desde Los Andes, celebro varias conversaciones con los señores Manuel Foster, Héctor Boccardo, Miguel Letelier y Carlos Aguirre Luco, cambiando ideas sobre la próxima marcha de los acontecimientos relacionados con la formación del Gabinete.

El señor Blanquier llegó a mediodía a Santiago, dirigiédose inmediatamente a la Presidencia de la República a conferenciar con el Excmo. señor Ibáñez. A la salida se excusó de hacer declaraciones a los periodistas. Dirigióse luego a conferenciar con el señor Garcés Gana, quien pasó en seguida a entrevistarse con S. E. para darle cuenta de lo conversado con el señor Blanquier.

Poco después de las cinco de la tarde, se celebró en casa del señor Garcés Gana, una reunión de este con los señores Blanquier, Foster, Letelier, Aguirre Luco, Boccardo y Jaramillo, quien hizo una exposición de las finanzas.

Después de seguirse un cambio de ideas, los señores Garcés Boccardo se dirigieron a conferenciar con el Presidente de la República, con quien estuvieron por espacio de dos horas.

Interrogado a la salida, el señor Garcés Gana, dijo "las gestiones del día han terminado aquí, para continuarlas mañana".

Agregó que se habían realizado conversaciones con las personas llamadas a integrar el Gabinete y que son los señores Blanquier, Foster, Letelier, Carlos Aguirre, general Charpin, almirante Marchant y Héctor Boccardo.

Dijo que los señores Antonio Planet, Francisco Landa, Pedro Aguirre Cerda y Armando Quezada, no han figurado en su lista de posibles ministros. Añadió que nada puede adelantarse definitivamente en materia de distribución de las carteras, porque en realidad sólo hay aceptación en principio de personas llamadas a estudiar la posibilidad de integrar el Gabinete.

Dijo, además, el señor Garcés, que para esto todos necesitan imponerse del estado de la sithación y detalladamente de todos los altos problemas del Gobierno, en sus diversos aspectos, a saber, políticos, económicos, financieros administrativos a internacionales. Hay en consecuencia, mucha materia que estudiar. Por esto mismo, terminó diciendo, es poco probable que pueda quedar mañana organizado el Gabinete.

Don Carlos G. Dávida

Oficialmente se ha sabido que don Carlos Dávila, no ha sido llamado a integrar el Ministerio.

Fusión de carteras

Se ha pensado en la fusión de algunas carteras. Así Interior se fusionaría con Educación, a cargo del señor Blanquier; Fomento con Propiedad Austral y Tierras y Colonización, a cargo de don Miguel Letelier.

La fórmula ministerial que más se sostiene hasta el momento

Don Pedro Blanquier conservaría las carteras del Interior y de Educación

En resúmen parece probable que, en caso de llegarse a acuerdos sobre los puntos básicos de la organización del Gabinete, éste se formaría así:

Interior y Educación Pública, don Pedro Blanquier.
Relaciones Exteriores, don Manuel Foster Recabárren.
Hacienda, don Francisco Garcés Gana.
Justicia y Bienestar Social, don Héctor Boccardo.
Guerra, general don Pedro Charpin.
Marina, vice-almirante don Hipólito Marchant.
Fomento y Tierras y Colonización, don Miguel Letelier Espínola.
Agricultura, don Carlos Aguirre.

El nuevo Gabinete.

ADOPTARIA RUMBOS BENEFICOS PARA LA MARCHA DEL PAIS

Se tratará de producir una amplia confianza para coordinar todas las voluntades y salvar a la República de la crisis actual

La impresion que hemos podido formarnos de las gestiones relacionadas con la organización del Gabinete es que el estudio de los diversos factores relacionados con la situación actual y del plan de acción para el futuro, puede demorar varios días más la formación, porque se desea edificar sobre bases perfectamente sólidas, que importarán la adopción de rumbos, llamados a influir benéfica y profundamente en la marcha del país.

Una de esas bases, tal como la concibe uno de los principales organizadores de la nueva situación ministerial, consiste, primordialmente, en producir en el país un amplio ambiente de confianza que permita coordinar todas las voluntades en el propósito de salvar de la crisis porque atraviesa, a la República.

Por el momento no creemos oportuno avanzar más observaciones sobre el particular.

A Lota se dirigió don Rodolfo Jaramillo

El ex-ministro de Hacienda, don Rodolfo Jaramillo se dirigió por el nocturno de hoy a Lota.

Su viaje obedece a asuntos particulares.

El nuevo embajador de España

Llegará el Lunes

El lunes llegará el nuevo Embajador español, señor Ricardo Baeza.

Concurrirán a recibirlo personal de la Embajada, funcionarios de la cancillería y miembros de la colonia española.

DON LUIS DAVID CRUZ OCAMPO

Fué recibido por el Presidente de Francia

Comunicaciones particulares llegadas de Paris hacen saber que recientemente el nuevo Presidente de Francia, M. Doumer, recibió en audiencia especial a don Luis David Cruz Ocampo, Secretario de la Universidad de Concepción, que ha hecho brillantes cursos de Derecho y de otros estudios en la Sorbona y en el Colegio de Francia. El Presidente francés se interesó por conocer diversos aspectos de nuestro país, particularmente sobre la Universidad penquista.

EL EMBAJADOR DEL BRASIL

Mañana se embarcará en Río de Janeiro, el nuevo embajador del Brasil en Chile, Excmo. señor José de Paula Rodríguez Alvez.

Que no han quedado a salvo de rebajas las instituciones armadas, pues

Se estudia una sensible reducción en la planta de oficiales del Ejército

dice el Comandante en Jefe, general Blanche, en carta a los directores de diarios del país

Un cuadro con los descuentos mensuales que se hacen a los oficiales del Ejército. — Cerca de dos mil pesos se le descuentan a un general de División, dice ese cuadro. — Que el Ejército comprende sus deberes en las horas de restricciones para el Estado, agrega esa comunicación

El comandante en jefe del Ejército, general don Bartolomé Blanche, ha enviado la siguiente carta a los directores de los diarios del país:

"Continuamente se oye decir, en los comentarios hechos en las calles, en los corrillos, clubs, y hasta en las conversaciones del hogár, que, dentro del conjunto de rebajas de sueldos que han experimentado las diferentes agrupaciones de empleados públicos, sólo ha quedado a salva el personal de las instituciones armadas.

"No quiero calificar, señor director, los propósitos perseguidos por quienes se encargan de propalar una especie tan absolutamente infundada, y que cuesta desmentir con la sola exhibición de varias disposiciones dictadas por el Supremo Gobierno y que se refieren a la disminución de los haberes que disfruta el personal del Ejército.

"Como los números hablan más claro que toda otra argumentación que pueda hacerse en tal sentido, me permito acompañar, señor director, un cuadro que demuestra hasta qué punto son maliciosas e inexactas las informaciones que circulan respecto a la supuesta exclusión de las instituciones armadas, en lo tocante a la disminución de sueldos decretada por el Supremo Gobierno, en vista de la necesidad imperiosa de equilibrar los gastos y las entradas de la Nación.

"Aparte de las conclusiones claras y terminantes que se deducen del análisis del cuadro que se acompaño, puedo anticipar al señor director que, en beneficio de una mayor disminución de los gastos, el Ministerio de Guerra estudia actualmente, una sensible reducción de la planta de oficiales, un nuevo agrupamiento de las unidades y otras series de disposiciones, que darán la medida exacta de la forma en que el Ejército comprende sus deberes en las horas de restricciones para el Estado.

"En la confianza que el señor director se servirá dar a la publicidad estas líeas, lo saluda atentamente.—(Fdo.)— **Bartolomé Blanche**, comandante en jefe del Ejército."

LO QUE SEÑALA EL CUADRO ALUDIDO

El cuadro aludido en su carta por el general Blanche, señala los descuentos mensuales que tienen los jefes y oficiales del Ejército, por el capítulo de Caja de Retiros, Impuesto a la Renta, Decreto de Economías N.o 119, y el aumento del siete por ciento de descuentos decretados últimamente.

El total de dichos descuentos asciende mensualmente a:

Para un general de División: $ 1960.84; general de Brigada: $ 1438.20; coronel: $ 1266.42; teniente coronel: $ 1104.65; mayor: $ 669.94; capitán: $ 519.62; teniente: $ 305.25; subteniente: $ 179.71.

Los descuentos por los capítulos de Caja de Retiro, impuesto a la renta, decreto con fuerza de ley N.o 119, se han efectuado hasta el 30 de junio del presente año; el descuento decretado últimamente, y que los aumenta en un 7 por ciento, empezará a regir desde el primero del actual, de modo de que los sueldos correspondientes al mes de julio, en curso, se les descontará un siete por ciento, más a cada grado que lo efectuado en junio ultimo.

NUEVAS NORMAS PARA EL USO DE CASAS DE LAS COOPERATIVAS DE HABITACION

En la reunión de presidentes y gerentes de cooperativas de habitaciones, con el jefe de la Junta de la Habitación Popular, se adoptaron nuevas normas, para el uso de casas, instalación de negocios y arriendo de propiedades.

Se tomó allí conocimiento del acuerdo de la Junta Central de la Habitación, para el caso de que se desee arrendar alguna casa construida o arreglada con fondos de la ley de fomento a la habitación barata, en que se deberá pedir autorización a la Junta Central la que fijará el monto del cánon.

POR ECONOMIAS SE SUPRIMIRA LA SEXTA ZONA DE IMPUESTOS INTERNOS CON ASIENTO EN TEMUCO

El administrador señor Joaquín Valenzuela, sería designado administrador en Concepción

Se informa que se suprimirá por economías, la Sexta Zona de Impuestos Internos, que funciona actualmente en Temuco. Sólo quedaría una inspectoría, con algunos empleados.

El administrador señor Joaquín Valenzuela, es probable que sea designado para el mismo cargo en Concepcion. El territorio de la zona, que comprende las provincias de Bío-Bío y Cautín, pasaría a depender de la zona de Valdivia.

AFECTARIAN A VARIAS EMBAJADAS Y LEGACIONES LAS ECONOMIAS EN EL MINISTERIO DE RELACIONES EXTERIORES

Aún no se han dado a conocer las economías en el Ministerio de Relaciones Exteriores. Se insiste en que estas afectarán a algunas embajadas, legaciones, consulados, secretarios y consejeros, como ser las embajadas en Madrid, Roma y México; las legaciones en Uruguay, Paraguay, Ecuador, Alemania y Centro América.

Han aceptado desempeñar ad-honorem, los señores Arturo Alemparte, como embajador en España; Antonio Hunneus en Roma y Alejandro Lira ante el Vaticano y el señor Luis de Porto Seguro, la legación en Alemania.

LAS CARRERAS DE AYER EN EL CLUB HIPICO DE SANTIAGO

PRIMERA CARRERA
Ganador de Amalthee . . . . . $ 5.60
Placé de Id. . . . 6.—
Id. de Da Vinci .. 26.40

SEGUNDA CARRERA
Ganador de Algún Día . . . . . $ 16.30
Placé de Id. . . . 8.60
Id. de Copetín . . 10.—

TERCERA CARRERA
Ganador de Marjolaine . . . . . $ 17.—
Placé de Id. . . . 9.—
Id. de Folklore . . 19.10

CUARTA CARRERA
Ganador de Beaujean . . . . . $ 30.10
Placé de Id. . . . 14.80
Id. de My Dolly .. 15.50
Id. de Nacelle . . . 19.20

QUINTA CARRERA
Ganador de La Sota $ 25.20
Placé de Id. . . . 10.30
Id. de Salariado . 17.70
Id. de Primera Timple 10.70

SEXTA CARRERA
Ganador de Burbujita . . . . . $ 56.60
Placé de Id. . . . 15.10
Id. de Luis D'Orleans 17.50
Id. de Coipué . . . 9.90

SEPTIMA CARRERA
Ganador de Andaluza . . . . . $ 16.80
Placé de Id. . . . 8.80
Id. de Primera . . . .

Comisiones parlamentarias.

Se estimó inconstitucional el proyecto de impuesto a los contratos de cuentas corrientes y sobre-giros

En la Comisión de Legislación de la Cámara. Proyecto sobre arrendamientos

Las comisiones de Legislación y de Trabajo de la Cámara, informaron el proyecto del señor Pradenas Muñoz, que propone la rebaja del 20 por ciento de los cánones de arrendamiento, tanto de las casas habitación, como locales comerciales e industriales.

La Cámara conocerá de este proyecto, probablemente el martes.

Comisión de Legislación y Justicia

La Comisión de Legislación y Justicia de la Cámara de Diputados, por unanimidad acordó informar que es inconstitucional el proyecto que el Ejecutivo presentó a la Cámara, para establecer un impuesto a los créditos en cuenta corriente y sobregiros.

Estima la Comisión que este proyecto vulnera el inciso primero del N.o 9 del artículo decimo de la Constitución. Se designo al señor Luis Cruz, como diputado informante ante la Cámara.

Deportes

Norberto Tapia acordó conceder la revancha a Bernardo Torrijos, en agosto próximo, después de su jira al norte.

Quintín Romero

Quintín Romero ha aceptado las proposiciones de un empresario porteño para pelear en Valparaíso con Pedro López o José Concha.

Box Universitario

En el Campeonato de Box de la Universidad Católica, el match de fondo entre Aníbal Salinas y Alfonso Gacitúa, se resolvió por el triunfo de Salinas por K. O. al tercer round. Salinas tenía la pelea perdida, cuando repentinamente lanzo un formidable derechazo al mentón de su adversario, tendiéndolo por más de diez segundos. Gacitúa era campeón universitario.

INFORMACIONES DE ACTUALIDAD LOCAL

LA MEMORIA TRIMESTRAL DE LA MUNICIPALIDAD ELEVADA A LA INTENDENCIA

Lo que se ha hecho en el Mercado y en el Matadero. — Las actuaciones que han correspondido al Juzgado de Policía Local.— Es importante la labor que ha desarrollado la Dirección de Obras Municipales. — Los proyectos que ha abordado esta repartición. — Los presupuestos con que ha contado. — Las distintas obras en ejecución

A continuación seguimos publicando algunos acápites de la segunda memoria trimestral de la Municipalidad en el presente año:

MERCADO MUNICIPAL. Las entradas percibidas en este establecimiento durante el trimestre alcanzaron a la suma de $ 69.865.60, descompuesta así: por derechos de Mercado: $ 20.335.50 y por arriendo de pisos: $ 49.530.10.

Comparadas las entradas del primer semestre con el primero del año 1930, se anota un aumento de $ 11.343.40.

El Mercado recibió del Matadero para los comerciantes del ramo las siguientes reses: bueyes: 329 y medio; novillos: 328 un cuarto; vacas: 608 un cuarto; terneros: 238; ovejas y corderos: 4.455 y cerdos 660 y medio.

MATADERO MUNICIPAL. — En este establecimiento se han beneficiado 876 bueyes; 1.493 novillos; 3.553 vacas; 308 vaquillas; 600 terneros; 1.017 lanares; 2.927 porcinos, lo que hace un total de 27.774 animales.

JUZGADO DE POLICIA LOCAL. — En este Juzgado ha habido durante los meses de abril, mayo y junio el siguiente movimiento: Abril: denuncias por infracción al Código de Policía Local: 165; faltas del Código Penal: 227; a decretos municipales: 218; a reglamentos del tránsito: 305; a la Ley de Patentes: 24; a reglamentos de artículos alimenticios: 27; a la Ley de Instrucción Primaria Obligatoria: 15 y por perros vagos: 31. Junio: denuncias por infracción al Juzgado de Policía Local: 56; faltas del Código Penal: 117; a reglamentos del tránsito: 102; a reglamentos de artículos alimenticios: 14; a decretos sobre perros: 20; a la Ley de Patentes: 6; por infracciones a decretos municipales: 9 y a ordenanza de teatros: 1. Lo que dá un total de 2.053 actuaciones, con un producido por multas de $ 6.727.

DIRECCION DE OBRAS MUNICIPALES. — El siguiente es el movimiento habido en esta repartición municipal durante el segundo trimestre:

Secretaría y oficina de partes. — Los libros que se llevan para el control y fiscalización de los trabajos y estadística, arrojan los siguientes datos:

A.— Libro de compromisos: órdenes para materiales y útiles: 83; facturas varias: 154.

B.— Libro de canteras. — Saldo de adoquines del trimestre anterior: 4.116 a $ 260 el mil: 1.070.16; elaborados: 200 por un valor de $ 52; saldo de chancado del trimestre anterior: M3 105.50; elaborados 2 metros. —Existencia M3 107.50; piedra en trozos 422 metros.— Total existencia en canteras: por valor de $ 4.329.66.— Salida de materiales de las canteras para las diversas obras: para los corralones: 850 adoquines; piedra en trozos para el cauce del estanque y muros de retención en la Avenida de Los Aromos: M3 374.— Total de material salido: por un valor de $ 4.828.00.

Los gastos de explotación de la cantera fueron: sueldo del administrador 2 meses: $ 200.— Jornales de canteros: $ 2.310.— Varios materiales: $ 237.60.— Total: $ 2.747.60.

C.— Libro de Obras. —Las obras ejecutadas y en trabajo se detallan en el párrafo correspondiente.

D.— Libro de Partes. — 1) Correspondencia recibida: 277; 2) Correspondencia despachada: 222; 3) Devolución de depósitos de andamios y pavimentos: 51; 4) Permisos para construcciones: 19; 5) Permisos de ampliaciones y reparaciones: 73; 6) Permisos de línea y nivel: 35; 7) Permisos para remover pavimento: 71; 8) Permisos de andamios: 70; 9) Permisos para depositar escombros: 10) Citaciones al Juzgado de Policía Local: 1; 11) Certificados de inscripción de constructores: 22

E.— Deudas de pavimentación. — Por depudas de pavimentación ejecutadas en los años 1914 y 1929, se ha hecho ingresar a Tesorería la suma de $ 33.799.60.— Se continúa la cobranza.

F.— Ingresos a Tesorería. — Por intermedio de la Dirección de Obras Municipales han ingresado a la Tesorería Provincial las siguientes sumas:

Por derechos de andamios.. .. .. $	841.50
Por derechos de remoción de pavimentos .. .. "	2.297.75
Por costo de reposición de pavimento.. "	2.409.35
Por derechos de construcciones nuevas (junio) .. .... "	220.00
Por derechos de línea y nivel (junio) "	35.00
Por derechos de reparaciones (junio) .. "	239.00
Por derechos de tránsito de carretones.. "	168.00
Por derechos de tránsito de carretas.. .. "	225.00
Por derechos para depositar escombros "	10.00
Por venta de flores "	441.40
Por pago de pamenvimentación, años 1914 y 1929.. .. .. "	33.799.60
Total .. .. $	40.686.60

II.— Proyectos

La Dirección de Obras Municipales ha confeccionado los siguientes proyectos:

1.— Proyecto de formación de la Plaza España;

2.— Proyecto de formación de la Plaza Caupolicán;

3.— Proyecto de la apertura de la Avenida Nueva (modificación).

4.— Proyecto de terraza frente a los juegos infantiles en el Parque Ecuador;

5.— Proyecto- de pavimentación de la Avenida Arturo Prat entre Cruz y la línea a Talcahuano;

6.— Proyecto de ampliación del pavimento de la Plazuela de las Niñas;

7.— Proyecto de obras complementarias en el Parque Ecuador y Cerro Amarillo;

8.— Plano general de la Comuna de Concepción;

9.— Proyecto de cruce de la Avenida Manuel Rodríguez con Avenida Arturo Prat.

III.— Presupuestos

Se han confeccionado los siguientes:

Presupuesto y especificaciones para la pavimentación de la Plazuela Agua de las Niñas;

Presupuesto y especificaciones para la colocación de soleras en la Plaza España;

Presupuesto y especificacio- con concreto;

Presupuesto y especificaciones para la pavimentación de la Avenida Arturo Prat entre la calle Cruz y la línea del Ferrocarril a Talcahuano;

Presupuesto y especificaciones para el relleno en la Plaza Nueva;

Presupuesto y especificaciones para el releno en la Plaza Caupolián.

IV.— Obras en ejecución

Plaza Caupolicán. — Se está procediendo a hacer el relleno del costado sur de esta Plaza. Estos trabajos están a cargo de don Luis López, arrojan un cubo de 1.558.60 M3, por un valor de $ 4.100. Falta una pequeña parte del relleno de tierra y la colocación de la capa superior de maicillo. Está paralizado por la lluvia.

Plaza Independencia. — Se reparó el embaldosado en una superficie de 900 M2 más o menos, con un costo aproximado de $ 11.600.

Mercado.— Se han ejecutado reparaciones de importancia en la techumbre, dotándola de claraboyas en los pasajes del cuerpo principal y también en el Pasaje Ecuador. En estos trabajos que ejecuta el contratista don Roberto Mardónes se invertirá la suma de $ 9.321.77. Quedan por terminar cuatro claraboyas a las cuales le faltan los vidrios y pintar una parte de la techumbre.

Matadero. — En este establecimiento se han hecho reparaciones en la techumbre de los pabellones de vacunos, tripería y caldera.

Estas reparaciones ejecutadas por los contratistas señores Grunert y Carboni tienen los siguientes presupuestos:

Pabellón de vacunos .. .. $	14.641.27
Pabellón de tripas "	3.263.20
Pabellón de caldera "	454.81
Reparaciones de puentes y construcción de 2 cobertizos para portero, etc .... "	3.378.33
Total.... .. .. .. $	21.736.61

Estos trabajos están terminados.

Cerro Amarillo

Se ha dado fin a los primeros trabajos de transformación de este Cerro que fueron contratados con los señores Grunnnert y Carboni por la suma alzada de $ 22.964.80.

Las obras contratadas, consistentes en desmontes de las paredes laterales del cerro, construcción de muros de piedra y extracción de tierras, están terminadas.

Plazuela Agua de las Niñas

Se está adoquinando la calzada a continuación de lo hepor el contratista don Eduardo de la Barra. Este trabajo está a cargo del contratista don Ramón Sepúlveda y asciende a la suma de $ 10.038.36.

Por cuenta de la Municipalidad se han colocado 43 metros lineales de soleras.

Corralones Policía de Aseo

Han quedado termnados los trabajos de la casa del chauffeur, como asimismo la ampliación de la casa del jefe y el galpón de las máquinas barredoras.

Los trabajos contratados con don Roberto Mardónes ascendieron a la cantidad de $ 15.170.90, y los del galpón a $ 6.000, más o menos.

Avenida Manuel Rodríguez

En esta Avenida se han hecho rellenos en dferentes puntos con un total de 3.635.540 M3 y un valor de $ 14.51.36.

Se han colocado 1.150 m1 de soleras con un valor de $ 13.800 y un cerco alrededor de los prados en tres cuadras.

También se han plantado árboles en seis cuadras, previa preparación del suelo con tierra vegetal.

Pavimentación

Calle Paicaví. — Se hizo la liquidación de la pavimentación de la calle Paicaví entre las calles de Cochrane y Los Tilos, correspondiendo a los vecinos pagar la suma de $ 42.238.

Matadero. — Sen pavimentado 8 metros con adoquines la calzada de 9 metros frente al edificio.

Hubo que reforzar el muro canal de la Avenida Irarrázabal.

Está en estudio la pavimentación de la calle Rengo entre Mackenna y Ejército.

LOS PRECIOS DE LA CARNE

Carne de vacuno

	Kilo
1 Filete	$ 4.10
2 Lomo	3.10
3 Postas	2.40
4 Asados	2.20
5 Cazuelas . . .	1.80
6 Grasa	1.30
7 Hueso puchero	1.30
8 Cogote (sin precio).	
Carne de cordero	
Pierna y chuletas	$ 3.40
Espaldillas, costillas y espinazo	3.—

Tres centavos por kilo de animal vivo se pagará de derecho en el Matadero

Esta contribución la establece la nueva ley de Rentas Municipales.— Al mismo tiempo se derogan los derechos sobre agua caliente y ganchos

Como informamos en nuestra edición de ayer, entrará en vigencia la disposición de la nueva Ley de Rentas Municipales, que establece una contribución de tres centavos por kilo de animal vivo que se beneficie en el matadero. Al mismo tiempo quedarán derogados todos los otros derechos.

Ayer se dictó el decreto respectivo que dice:

"Concepción, 10 de julio de 1931

N.o 116.— Vistos: estos antecedentes, y de acuerdo con lo dispuesto en el Art. 35 del Decreto con fuerza de ley N.o 338 de 20 de mayo de 1931 y artículo 28 del Decreto con fuerza de ley N.o 245 sobre rentas municipales,

DECRETO:

Se fija en tres centavos por cada kilógramo de animal vivo que se beneficie en el matadero, el impuesto municipal de matadero que se autoriza cobrar en los decretos con fuerza de ley citados.

La percepción y forma de cobro de este impuesto, la hará la Administración del matadero en la forma en que actualmente se percibe este impuesto.

Anótese, comíquese y publíquese.— **Alfredo del Río S.— Fernando Sanhueza Castellón,** secretario.

QUEDO DESIGNADA LA NUEVA JUNTA CLASIFICADORA DE PATENTES

Las personas que integrarán este importante organismo

La Alcaldía ha dictado el siguiente decreto:

"Concepción, 10 de Julio de 1931.

N.o 117.— Vistos: estos antecedentes, y de acuerdo con lo prescrito en el Art. 64 del Decreto con fuerza de ley N.o 245, sobre rentas municipales,

DECRETO:

Nómbrase la siguiente Junta Clasificadora de Patentes de la Comuna con el caracter de permanente: el Alcalde, que la presidirá; el Vocal de la H. Junta de Vecinos don José del C. Soto; el Jefe de los Servicios Municipales, don Victor Bahamoned H., y los representantes de los contribuyentes de patentes señores José San Juan y Ciro Ramírez, designados para este efecto por la Municipalidad.

Nómbrase secretario de esta Junta Clasificadora al Inspector Municipal don Ramón Oñate.

Anótese, comuníquese y publíquese.— **Alfredo del Río S.— Fernando Sanhueza Castellón,** secretario.

Un beneficio a los cesantes se efectuará esta tarde en el Seminario

El Seminario Conciliar de nuestra ciudad ha querido aportar su contigente de adhesion a la causa de los cesantes, representando en su salón de actos un gran y hermoso drama llamado "Expiación" que hace sentir fuertes y hondas emosiones.

Las damas del Comité pro - cesantes han corrido con la colocación de las entradas que son a dos pesos la platea y un peso la galería.

A esta hermosa y selecta fiesta del Seminario asistirán todas las damas que han trabajado por reunir fondos para ayudar a los cesantes. La hora en que comenzará hoy en el Seminario esta fiesta es a las cinco y media de la tarde.

Las entradas que sobren podrán colocarse en la misma portería del Seminario antes de principiar la función.

En la representación tomarán parte los alumnos del Seminario de los cursos superiores.

Damos a continuación el selecto programa que se ha elaborado para esta fiesta en beneficio de los pobres cesantes:

1.o Obertura por la orquesta.

2.o "La Caridad", discurso por D. Eleazar Rosales.

3.o Lebardin "Expiación" (Drama histórico en tres actos) Primer acto.

4.o Preludio "Silvia". Orquesta.

5.o Chocano, "Elegía del Organo", declamación por don Teodoro Camerón.

6.o Segundo acto del drama.

7.o Serpentini. Coro por los alumnos de los cursos inferiores.

8.o "Sí y nó", monólogo por don Elías Arze.

9.o Frinel "Crepúscule". Orquesta.

10.o Tercer acto del drama.

11.o Marcha final.

Reparto del drama

Roberto de Lusigni - Don Enrique Daguerresar. Loredan - Don Alfonso Sasanueva. Flavy (Conde de Rocanegra) - Don Eduardo Ibieta. Gerardo (Hermano de Loredan) - Don Abdón Andrade. Rianaldi (Intendente del castillo) - Don Hernán Moreno. Beppo (Guardia) - Don Teodoro Camerón. Posadero - Don Luis Riquelme. Soldados. Bandidos.

La acción se desarrolla en Francia. Epoca de las Cruzadas. Siglo XII.

BIBLIOGRAFIA

"Cine Mundial"

Ha aparecido el número de **"Cine Mundial"** correspondiente al mes de Julio corriente, cuya hermosa portada está engalanada con el retrato de la simpática Clara Bow. Trae "Cine Mundial" más de 100 páginas lujosamente impresas (algunas de ellas en colores) enteramente dedicadas al cine, arte, modas, literatura, deportes, etc. y numerosas fotografías de los más populares astros y estrellas de la cinematografía universal.

"Cine Mundial" es una verdadera guía que a ningún aficionado al cine debería faltar y puede ser adquirida en todos los puestos de periódicos de la localidad o directamente en la agencia de Buenos Aires, calle Balcarce 152.

SOCIEDAD GUERREROS DEL PACIFICO Y DEFENSORES DE CHILE

Para hoy están citados a junta general ordinaria, todos los socios componentes de esta sociedad a las 14.30 horas, en su local El Hogar del Veterano.

Se ha encarecido la puntual asistencia, por haber asuntos impostergables que tratar.

SOCIEDAD LAS ARTES MECANICAS

Cita para hoy domingo a las 9.45 horas a junta general. Tabla:

1.o— Remate de la propiedad de la Población Pedro del Río.

2.o— Nombrar una comisión redactora de estatutos.

3.o— Oir la cuenta de la celebración de las Bodas de Plata, también el balance del semestre recien pasado.

Día del kilo: Hoy habrá una comisión durante todo el día en el salón social con el objeto de recolectar todo lo que los señores asociados deseen contribuir en beneficio de los obreros cesantes. Camión en la mañana, señores G. Araneda y R. Dinamarca, en la tarde señores E. Landeros y A. Gascón.

SOCIEDAD S. M. EX ALUMNOS SALESIANOS

Esta colectividad mutualista celebrará hoy una importante reunión de directorio a las 14 horas

CENTRO LA UNION NACIONAL SANTO DOMINGO

Este centró cita para hoy a las 9.30 horas a reunión general

CLUB DE RAYUELA J. MARIA COLL

Este club cita para hoy a reunion general a las 15 horas, por tener acuerdos muy importantes que tratar.

HOY HABRA MATINEE EN LA SOCIEDAD PEDRO DE VALDIVIA

Como ya se ha anunciado, hoy a las 15 horas se le dará principio a una matinée bailable a beneficio social en la Sociedad Pedro Valdivia en su salón situado en calle Sargento Aldea N.o 92 y con el fin exclusivo de responder a compromisos contraídos en la terminación del edificio de propiedad de esta prestigiosa institución por lo que se merece la ayuda nunca negada de sus asociados y simpatizantes.

En esta ocasión, se contará como en el domingo pasado con buena música bailable y con refrecos variados.

DEFUNCION

Habiendo dejado de existir nuestro querido esposo y padre, señor

JUAN DE DIOS TORRES M.

(Q. E. P. D.)

Rogamos a nuestros amigos acompañarnos a sus funerales hoy a las 16 horas.

El cortejo saldrá de Serrano 742.

La Familia.

Las máquinas de escribir, la pluma fuente y la máquina de coser que obsequiará LA PATRIA siguen entusiasmando al público

La exhibición de los premios se hace diariamente en las vitrinas de la Casa Mateo Delporte, en Barros Arana esquina Caupolicán. — Las horas de canje son de 9 a 12 y de 14 a 19 horas, durante los días hábiles

Un numeroso público concurrió en el día de ayer a canjear cupones en las ventanillas de la administración de nuestro diario para participar en el sorteo de los valiosos premios que "LA PATRIA" obsequia a sus lectores y lectoras, y que consiste en una máquina Royal tipo 10 y tres portátiles de la misma marca, una pluma fuente de la afamada marca Parker y una máquina de Coser Singer encargada a Santiago especialmente por este Diario a la Casa Importadora Singer Sewing Machine Company.

La exhibición de los premios

Como ya hemos dicho, la exhibición de los premios que obsequia "La Patria" a sus lectores y lectoras, se hace en las vitrinas de la Casa Mateo Del porte, ubicada en calle Barros Arana esquina de Caupolicán, en donde los interesados pueden apreciar el valor de cada premio examinándolos a su gusto si desean.

Las horas de canje

Como en el día de ayer hemos podido darnos cuenta de que todavía hay público que no canjea en las horas determinadas por la Administración de este Diario sino que antes o después de éstas, advertimos nuevamente a nuestras lectoras y lectores interesados en este gran sorteo, que las horas para el canje de cupones son de 9 a 12 y de 14 a 19 horas, todos los días hábiles, fuera de las horas indicadas no se atenderán cantes.

OBSEQUIO DE "La Patria"

CUPON VALIDO para la PRIMERA ELIMINATORIA

DE LO QUE OBSEQUIAMOS

1 Máquina "ROYAL" tipo 10.
3 Máquinas "ROY AL" portátiles de la Casa Grace.
1 Máquina "SINGFR" de pie, de la "Singer Sewing Machine".
1 Pluma fuente "PARCKER", de nácar.

Recorte este cupón, y con un peso en estampillas, canjéelo en la administración de 'LA PATRIA", Barros Arana 559.

Pedidos de fuera a casilla 14-C, con el franqueo correspondiente.

Lea Ud. "La Patria" El mejor diario

PIDA JABON "LANZA"
Azul y amarillo de 1.ra tan preferido como el
JABON "FORTUNA"
GRAHAM, ROWE y Cía.
Concepción

Sastrería Arias Hnos.
MAIPU 642
La preferida de la juventud elegante.
Corte irreprochable
PRECIOS MODICOS

¡OFICINISTAS!
LIBROS A MODELOS ESPECIALES
TAPAS Y HOJAS PARA LIBROS DE HOJAS MOVIBLES
TRABAJOS RAPIDOS
PRECIOS SIN COMPETENCIA
Propuestas y muestras a quien lo solicite
A. L. Murray & Co.
Fabricantes de toda clase de Libros en Blanco

Informaciones políticas.

LOS DIAS 18 Y 19 DE SEPTIEMBRE SE EFECTUARA EN CONCEPCION LA CONVENCION REGIONAL DEMOCRATA

La Agrupación de nuestra ciudad sigue en sus actividades preparatorias de este torneo. — La comunicación enviada a las agrupaciones de Talca al Sur. — Mañana se reune el directorio. — (Versión oficial)

Noche a noche se han reunido las comisiones designadas para llevar a la práctica la realización de una convención regional en la que estarían representadas todas las agrupaciones demócratas, desde la ciudad de Talca al sur del país.

La comisión encargada de lanzar un manifiesto explicando el alcance de esta idea, está muy adelantada y en una de nuestras próximas ediciones aparecerá en estas columnas.

Por las comunicaciones recibidas no ha notado enorme entusiasmo entre todos nuestros correligionarios de las distintas partes del país, pues se advierte en todas las agrupaciones ese deseo de mancomunar todas las actividades tendientes a reforzar nuestras filas.

La siguiente es la comunicación - invitación que ha hecho la mesa directiva a todas las agrupaciones de Talca al sur:

Señor presidente de la Agrupación Demócrata.

Distinguido presidente y correligionario:

El directorio provincial demócrata de esta ciudad, considerando de vital importancia para la democracia nacional, mancomunar nuestros esfuerzos en el sentido de aprovechar en los momentos actuales nuestras fuerzas, ha considerado que esta es una de las pocas oportunidades para celebrar una Convención Regional en la cual estarían representadas las distintas agrupaciones desde Talca al sur del país.

No se escapará a su elevado criterio, las circunstancias especiales que en la hora presente rodean al país y a la democracia nacional, y al pensarlo de que esta Convención Regional obtenga el éxito y los frutos que sus organizadores pretenden.

No se trata, mi estimado presidente de formar [illegible]os: nuestra democracia sureña necesita fortificarse por sí misma y beber en las sabias doctrinas de nuestra ideología el espíritu sereno de sus enseñanzas.

Trataremos | de provocar un patriótico levantamiento cívico de una sincera y elocuente política de coperación para normalizar nuestra situación, política, social y económica y así conjurar la espantosa crisis en que en estos momentos se encuentra afectada nuestra que querida patria y con el estudio sereno de los componentes de este torneo, procurar evitar también, la vergüenza de la cesantía de tantos hermanos del trabajo.

Levantar así mismo el espíritu de nuestras asambleas es también uno de los principales objetivos de esta Convención Regional, y al hacerlo creemos haber hecho una obra grande por nuestro partido.

Generalmente las convenciones generales efectuadas en Santiago no envuelven en sí mismo ese espíritu de hermandad y un ejemplo que daríamos quizás serviría para marcar rumbos y orientaciones definitivas.

Los momentos porque atravie samos son de lucha y sacrificio y al no aportar con nuestro entusiasmo contribuiríamos, quezás, a propagar la inercia en nuestras filas.

En esta Convención entraría mos de hecho a estudiar los problemas presentes y tender de una manera efectiva a la organización enérgica de nuestras asambleas.

Partidos nuevos se vislumbrán en el horizonte de los acontecimientos y necesitamos de todas nuestras energías y capacidad a objeto de que estamos no tan sólo preparados para resistir esta avalancha sino saber también triunfar. Esta labor está encomendada a sus dirigentes y entre ellos se encuentra Ud., mi estimado presidente, y no dudamos que sabrá apreciar la enorme responsabilidad de la que habrá que responder para el futuro. Esta convención se efectuará en los días 18 y 19 de septiembre del presetne año.

Le rogamos encarecidamente su opinión sincera y también la de su directorio, como así también de la asamblea que Ud., con tanto acierto dirige, a vuelta de correo.

Salud y fraternidad. — **Adolfo Kunz H., presidente.—B. Merino y Adolfo Aristegui E.,** secretarios.

Se ruega a los señores presidentes de las distintas agrupaciones demócratas de la zona de Talca al Sur ,envíen sus direcciones al presidente de esta agrupación calle Arturo Prat, 632 con el objeto de que si sus invitaciones se extraviaren, en viarlas oportunamente, como así también enviarles la tabla a que se sujetará la convención.

Citación al directorio. — Se cita al directorio del partido para el lunes 13 a objeto de seguir tratando algunos detalles de la convención a realizarse y fijar también la fecha en que se elijirán los dos directores generales que corresponde elegir a esta provincia. La reunión se efectuará en calle Rengo 881 a las 18 horas en punto. Se encarece la asistencia y puntualidad en la hora.

LA VELADA Y BAILE DE ANOCHE EN EL CENTRO FAMILIAR ESPAÑOL

Como estaba anunciado anoche se efectuó la velada y baile en el Centro Familiar Español.

A esta reunión asistieron numerosas personas, que aplaudieron los diversos números de la velada que fueron presentados en forma irreprochable. Terminada la velada se siguió un animado baile social, que se prolongó hasta las primeras horas de la madrugada.

Como se ha visto con muy buen éxito se han iniciado las reuniones periodicas que organizará el Centro Familiar Español.

EL TREN N.o 26 ATROPELLO A UN INDIVIDUO, CAUSANDOLE LA MUERTE

Se ignora el nombre del occiso, el que fué trasladado a la Morgue de esta ciudad para su exámen médico legal.

Ayer a las 19 horas, el tren N.o 26 que hace la carrera de Nebuco a Chillán, atropelló a un individuo desconocido que se encontraba en medio de la vía férrea a la pasada del convoy causándole una muerte instantánea.

La causa de este atropello se debió únicamente a la imprudencia de la víctima que caminaba por la linea descuidadamente.

El cadáver fué recogido por el mismo tren y traido a esta ciudad donde se le trasladó a la morgue para su exámen médico legal.



Unicos distribuidores para Concepción y Frontera

Cía. INDUSTRIAL

Casilla 1400 — CONCEPCION — Teléfono 477

SOCIEDAD LA ILUSTRACION DE LA MUJER

La matinée de hoy.— Habrá una regia orquesta. — Empezará a las 16 horas

Como es de costumbre entre el público penquista, hoy habrá una matinée en la Sociedad "La Ilustración de la Mujer", y será a beneficio social.

Estas reuniones que se efectúan domingo a domingo, han tenido un éxito inesperado por sus organizadores, ya que, en repetidas ocasiones el salón de esta institución se ha hecho estrecho para contener al numeroso público que se ha dado cita a esta institución con el fin de pasar un rato por demás agradable.

Para la matinée de hoy se han hecho todos los preparativos del caso con el fin de dejar completamente satisfecho a todos los concurrentes, y es así como se ha preparado un exquisito buffet y será amenizado por la conocida orquesta del maestro Garrido, en la que forma parte el popular batería "El Pibe", ésta ha confeccionado un regio programa bailable que sin duda dejará entre todos los asistentes un grato recuerdo.

Se nos encarga poner en conocimiento de las señoritas, que solamente podrán entrar con su respectiva invitación.

Propaganda de la Agencia Comercial "DUNCAN"

Lamoliatte 55 Concepción

NOMINA DE LOS ALMACENES QUE HASTA HOY OBSEQUIAN CUPONES "DUNCAN", VALOR DE $ 10.00, POR CADA $ 30.00 EN MERCADERIAS

Farmacia Lautaro, Maipú esquina Lautaro; Almacen y Bodega "El Triunfo", A. Pinto esquina M. Rodríguez; Almacen 18 de septiembre, B. Arana esquina Paicaví; Almacen Marta de Ruiz, Heras 1102; Almacen Albertina de Ruiz, Carrera 1601; Botica Santa Laura, Heras 1100; Carnicería Luis Concha ,Heras 1140; Almacen El Cármen, Heras 1402; Carnicería Curicó, Heras esquina Colo Colo; Almacen Cleofa Gutiérrez, Carrera 699; Almacen Juan Braña, Carrera esquina Tucapel; Carnicería Riffo, Carrera esquina Orompello; Almacen Pedro Delgado, Castellón esquina Heras; Almacen Filidor Matus, Maipú 2002; Almacen José Teodoro Silva, Orompello 745; Almacen Ester Moraga, O'Higgins 1501; etc., etc.

NOTA.— LOS SEÑORES COMERCIANTES QUE DESEEN AFILIARSE A NUESTRO SISTEMA, PUEDEN PASAR A HACERLO A NUESTRAS OFICINAS

Agencia Comercial "DUNCAN"

Lamoliatte 55

SOCIEDAD PEDRO DE VALDIVIA

Cita para hoy domingo 12 a las 10 horas a sesión ordinaria de directorio, con el objeto de despachar varios asnutos urjentes de interés colectivo y nombrar las comisiones que tendrán a su cargo la matinée de la tarde a beneficio social.

COMITE POBLACION PRIETO Y CRUZ

Cítase a sesión al directorio de este comité, para hoy a las 10 horas A. M. en el local de costumbre.

SOCIEDAD DE S. M. DE OBREROS "LUIS A. ACEVEDO"

No habiéndose efectuado la la junta general que debía llevarse a cabo el Domingo próximo pasado, se cita nuevamente a junta para hoy Domingo 12, a las 14 horas.

Por haber asuntos de suma importancia que tratar se ruega la asistencia de la totalidad de sus miembros y a falta de número se efectuará con los que asistan.

SOCIEDAD DE S. M. DE ALBAÑILES "FRANCISCO BILBAO

Para hoy, a las 14.30 horas, están citados los miembros que componen la mesa directiva de esta institución, a sesión ordinaria. Se encarece la puntual asistencia. También deben asistir a esta sesión la comisión revisora de cuentas, señores Salvador Arriagada y Manuel Barra.

CENTRO EX-MILITARES Y NAVALES

De orden del señor Presidente se cita a junta genral extraordinaria para hoy Domingo, a las 9.30 horas, en el local de costumbre.

Por haber asuntos de suma importancia que tratar se ruega la asitencia de la totalidad de sus miembros, como además los aceptados últimamente, a fin de que se sirvan pasar a prestar la promesa de estilo y firmen el registro social.

SOC. UNION DE CARPINTEROS Y EBANISTAS

Cita para hoy, a las 9.30 horas, a sesión de directorio y a los siguientes socios, que componen la comisión de funerales para que se constituyan y nombren presidente y secretario:

Señores: José Luis Olivarez, Isidoro Barrientos, Marcial Burgos, José A. Cifuentes, Francisco Olivarez, Vicente Contreras, Narciso Cerda, José Baza, Demetrio Espinoza, Arturo Yévenes, Armador Fernández, Rubén García, Juan Gondolfo, Andrés Isla, Pedro Monsalvez, Leoncio Montero., Florizando Valenzuela, Eduardo Meza, Miguel Neira, Bernardo 2.o Solar, José Osorio, José A. Puentes, José Dolores Valenzuela, Juan de Dios Rivera, Alberto Rocha, Pedro Sáez, Dionisio Inostroza, Ernesto Sagredo, Francisco Solís y Rosamel Parra.

COMUNIDAD OBRERA DE HABITACIONES PEDRO DEL RIO Z.

Se pone en conocimientos de los accionistas, que por acuerdo de la junta liquidadora se repartirá los dividendos en casa de el señor tesorero calle Angol N.o 1365 como así mismo se fija como plazo de término de esta institución y atender reclamos hasta el 31 de diciembre de 1931.

CENTRO CONCEPCION DE LA UNION NOCIONAL

Hoy a las 15 horas han sido convocados a junta general con el objeto de renovar la tercera parte de su directorio, conforme lo establecen los statutos.

NOVENA DEL CARMEN.— La tradicional novena de la Patrona de este Centro, la Santísima Virgen del Carmen, empezará solemnemente el jueves próximo, a las 19.45 horas y a la cual deben asistir los socios en masa.

Las predicaciones estarán a cargo del director eclesiástico y versarán sobre un tema de gran actualidad.

RECEPCION DEL NUEVO DIRECTORIO. — La recepción del nuevo directorio se llevará a efecto el cuarto domingo en una asamblea extraordinaria a la cual asistirá el Obispo Diocesano y se recibirán los aspirantes a socios que han sido aprobados recientemente como también se hará entrega de los diplomas a los socios que han merecido su jubilación.

El cumplimiento se efectuará en la mañana del mismo día.

SECCION DEPORTIVA. — Se cita para hoy a las 9 horas en la secretaría a todos los jugadores con sus respectivos útiles de juego por tener partido.

A las comisiones a las 14 horas para dar cuenta de sus labores. Importante.

El miércoles, a las 20 horas, junta general, se recomienda la asistencia.

TURNO SEMANAL. — Les corresponde hacer el turno durante la presente semana a los señores Reinaldo Burgos y José E. Balboa de turno y sala, respectivamente.

INFLUENCIA DE LA DIGESTION SOBRE EL CORAZON

Los dolores en la región cardíaca son también algunas veces consecuencia de las malas digestiones. El exceso de acidez estomacal origina fermentaciones secundarias en los alimentos así como flatulencias nocivas, las cuales ejerciendo una presión acentuada sobre el corazón, motivan síntomas dolorosos algunas veces muy violentos. En tales casos, basta tomar media cucharadita de las de café de

Magnesia Bisurada

en un poco de agua, de preferencia caliente y se obtendrá un alivio casi inmediato. La

Magnesia Bisurada (M. R.)

neutraliza rápidamente la acidez, evita las fermentaciones y flatulencias suavizando al mismo tiempo los más delicados epitelios estomacales. Se vende en todas las farmacias y constituye un remedio rápido y seguro y el más eficaz para aliviar los disturbios, consecuencia de malas digestiones. Base: Magnesia y Bismuto.

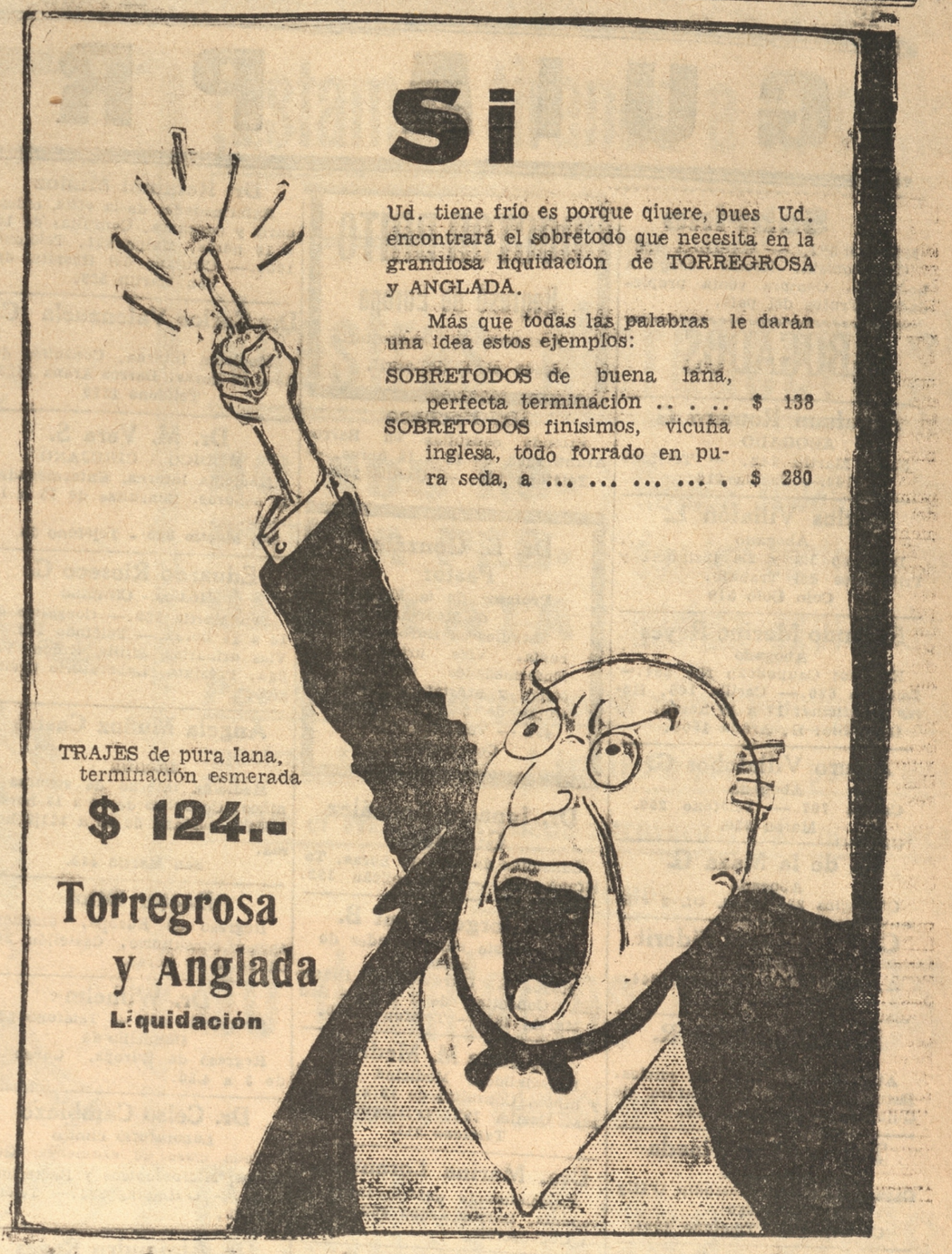

Continúa el gran entusiasmo por participar en el sorteo del abrigo de pieles que obsequia LA PATRIA

Diariamente centenares de personas acuden a nuestras oficinas a canjear cupones. — Deben apresurarse a efectuar esta operación las interesadas. — Horas de canje

Continúa el entusiasmo entre el público por participar en el sorteo del abrigo de pieles que obsequia "La Patria" a sus lectoras por segunda vez.

Un numeroso gentío acude diariamente a las oficinas de la Administración de nuestro diario para canjear los cupones que le darán derecho y la oportunidad de ser propietarias de un hermoso y elegante abrigo de pieles importado por una de las mejores Casas Importadoras que trabaja exclusivamente en este ramo.

Como decíamos en crónicas pasadas el entusiasmo del público en esta ocasión ha superado al del sorteo anterior. Y con justísima razón ya que en este caso se trata de una prenda de mucho más valor, y, además, que ya se sabe la seriedad con que se efectúa el acto de la eliminatoria del cual todo el público ha quedado muy grato.

Deben apresurarse a canjear cupones

Las persnoas interesadas en participar en estos sorteos de "La Patria" deben apresurarse a canjear sus cupones por cuanto a última hora sucederá lo que a las personas del sorteo pasado que por no acudir a tiempo a canjear sus cupones quedaron con ellos sin poder participar en la eliminatoria final.

Las horas de canje

Las horas de canje de cupones para este sorteo, son de 9 a 12 y de 14 a 19 horas, todos los días hábiles a excepción de los días festivos. Antes y después de las horas indicadas no se atenderá por ningún motivo.

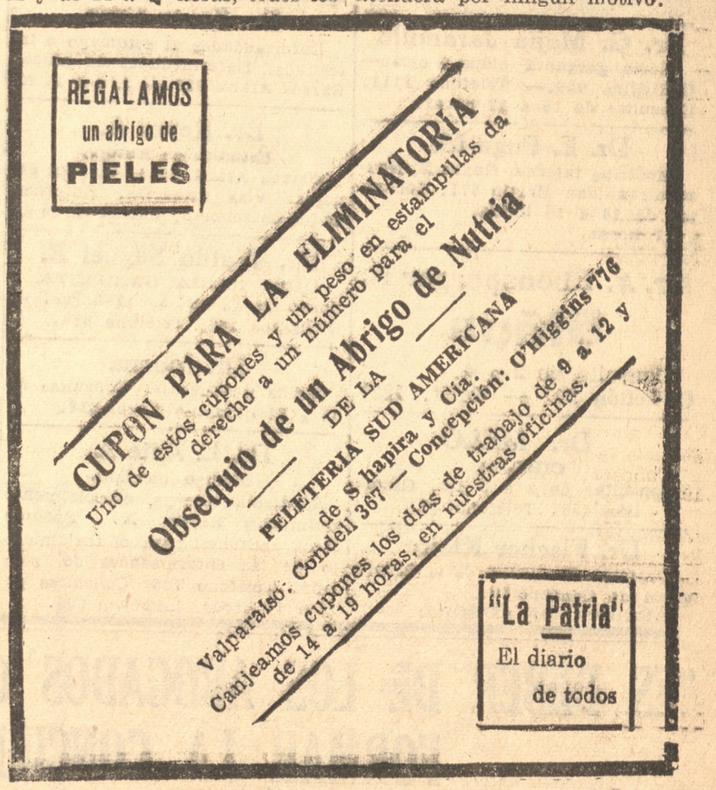

EL CENTRO NATURISTA TROFOLOGICO DE ESTA CIUDAD HA REANUDADO SUS ACTIVIDADES

La reunión de hoy en su nuevo local de Maipú N.o 935

Hoy a las 10.30 horas, se reunirán los miembros de esta corporación en su nuevo local de Maipú 935, con el objeto de estudiar algunos asuntos relacionados con el buen desenvolvimiento interno de ella.

Al abrir una nueva vida a las actividades del Centro Naturista, el Directorio espera contar en lo sucesivo con la cooperación que hasta aquí ha tenido de parte del público de Concepción, pues es conocido de la mayor parte la alta finalidad que se persigue, estando llamado por esto a ocupar el puesto que le corresponde dentro del rodaje de las instituciones que luchan por el mejoramiento físico y moral de sus asociados.

Ya no es una novedad para nadie la intensa labor que viene desarrollando el Naturismo en Chile, por intermedio de la Sociedad Naturista que edita en Santiago una prestigiosa revista, que trae en sus páginas mensualmente el movimiento demográfico de esta nueva corriente, y también por los diversos centros de esta índole establecidos en los pueblos más importantes de norte a sur del país.

Las sencillas prácticas naturistas, que están cimentadas sobre los más nobles principios de la higiene y de la moral, engendrarán como consecuencia lógica los beneficios inherentes a una vida frugal, laboriosa y sana.

Hasta ahora se ha dado en hacer muchos aspavientos sobre los viejos males que afligen a la humanidad v. gr.; La mortalidad infantil, el alcoholismo, etc., están hoy de actualidad, y siguen siendo estudiados como lo han sido siempre, por muchos eruditos a la violeta en estas materias, con los mismos resultados que vemos diariamente, son realmente ellos los verdaderos trampantojos de nuestra civilización.

En una próxima asamblea, la directiva de éste centro pondrá en libre cátedra estos y otros problemas que hemos indicado y al mismo tiempo abriremos un nuevo ciclo de charlas, sobre Trofología (alimentación racional) Puericultura, Eugenesia, etc., etc que anunciaremos en su debida oportunidad y que como se sabe, son de vital interés para la vida de un pueblo.

Aprovechamos la oportunidad para invitar por estas líneas a todas las personas que lo deseen, estas reuniones comenzarán a realizarse dominicalmente a las 10.30 horas en su nuevo local de Maipú 935.

Encarecemos a nuestros asociados la puntualidad en la hora, por requerirlo de este modo la numerosa correspondencia recibida del país y del extranjero.

JUZGADO DE POLICIA LOCAL

Durante la semana expirada el 11 del presente el Juzgado de Policía Local, conoció y tramitó los siguientes denuncios.

	Multados	Absueltos
Código de Policía Local	10	
Código Penal	10	18
Decretos Municipales	8	
R. Tránsito	32	8
R. Art. Alimenticios	1	1
Decretos Perros	1	
	62	28

GUIA PROFESIONAL

E. Sobrino

RENGO 597. — CASILLA 183
Comisionista. Recibe carga a bodegaje. Compra venta propiedades. Frutos del país.

ABOGADOS

Abraham Romero G.
ABOGADO
San Martín 742. — Teléfono 144.— Casilla 216

Carlos Villalón L.
Abogado
Defensas 1.a y 2.a instancia y Tribunales del Trabajo.
Colo Colo 519

Rolando Merino Reyes
Abogado
Estudio: Caupolicán N.o 384.— Teléfono 626.— Casilla 166. Horas de oficina: 17 a 19 horas. Domicilio: B. Arana 1508.

Arturo Villalobos G.
Abogado
Casilla 707.— Teléfono 290. Maipú 930.

J. de la Maza G.
Abogado
O'Higgins 239.— H. Of. 2 - 5.

Carlos Alvarez Piderit
Abogado
A. Pinto 763.— Casilla 1344. Teléfono 113.

Mauricio Litvak R.
Abogado
Atiende toda clase de juicios. Estudio: Oficina Sindicatura de Quiebras.— Cochrane 754.

Tomás Mora Pineda
ABOGADO
Casa habitación y estudio O'Higgins 980
Casilla 1053. Teléfono 1091.

Ramón Reyes Pérez
ABOGADO
Concepción. B. Arana N.o 923. De 14 a 18 horas.
Coronel. Manuel Montt 433. De 9 a 12 horas.

Alberto Herrera Arrau
Abogado
Estudio y domicilio Barros Arana N.o 1191.— Casilla 1164. Teléfono 294.

MEDICOS

Dr. G. Mejía Jaramillo
Nariz, garganta, oídos y ojos.— O'Higgins 466.— Teléfono 1111. Consultas de 15 a 17 horas.

Dr. E. Puga M.
Medicina interna, Rayos X, Neumotórax. San Martín 371. Consultas de 14 a 16 horas. a 17 horas.

Dr. A. Ebensperger R.
Niños
Consulta de 2 a 4.
Castellón 211 — Teléf. 1227

Dr. MELO
CIRUJIA
Consultas de 2 a 3 1|2. Castellón 455. Teléfono 54.

Dr. Fischer Klein
Profesor de Cirujía de la Universidad de Concepción.
REGRESO DE EUROPA.

DOCTOR BRITO
Regresó de Europa
Atenderá su consultorio desde el 6 de abril.

Dr. Pacheco
Atiende consultas en Barros Arana 1298, de 13 a 15 horas. — Teléfono 790. — Casilla 283.

Dr. E. González Pastor
Profesor de la Escuela de Medicina
Estudios en Europa. Cirugía. Vías urinarias. Enfermedades señoras, vejiga y próstata. Consultas de 2 a 4. Freire 451 — Teléfono 901
Concepción

Dr. Ignacio González Ginouves
Consultas de 15 a 17 horas. Teléfono 749 .— Caupolicán 322.

Dr. Jorge Grant B.
Especialista enfermedades de niños
Rayos X, Ultravioleta. Diatermia. Consultas de 2 a 4.— San Martín 664.— Teléfono 1080.

Dr. Juan M. Medina
Especialidad: Medicina general y niños. Consultas de 13 a 16 horas. Casilla 798. O'Higgins 963. Teléfono 211.

Dra. Marina Lorent A.
Especialmente enfermedades de señoras. Barros Arana 960. Clínica Concepción.

Dr. S. Rebolledo F.
Exclusivamente corazón y vías genito urinarias. Consultas de 14 a 16 horas. Tucapel 333. Teléfono 412.

Dr. Moreno
Pulmón, Neumotórax. Santiago. A. Prat 1129.— Horas: 16.30 a 18.30.

Dr. Huidobro
Enfermedades de señoras y niños. Consultas de 14 a 16 horas. Barros Arana 1102. Teléfono 922.

Dr. Santa Cruz
Enfermedades al estómago e intestinos. Enfermedades de niños. Barros Arana 983.— 2. a 4 P. M.

Dr. Reyes A.
Estudios en Europa
Barros Arana 1093. Cirugía general. Vías urinarias. Enfermedades de señoras. Consultas de 14

Dr. Waldo Seguel B.
OIDO, NARIZ, GARGANTA.
Consultas de 15 a 17 horas. — O'Higgins 188. Teléfono 684.

Dr. Moena
Sífilis y venéreas. Consultas de 15 a 17 horas.— Angol 613.

Dr. L. Aste A.
Médico cirujano
Medicina interna, especialmente pulmón. Rayos X. Pneumotórax artificial, para el tratamiento de las enfermedades del pulmón. Teléfono 726. Consultas de 15 a 18 horas. Lincoyán 205.

Dr. Retamal Muñoz
Enfermedades de la vista, oídos, nariz y garganta. Consultas de 14 a 16 horas. Maipú 831. Teléfono 1004.— Cirujano del Hospital de San Martín 529.

Dr. Carlos Valenzuela C.
Medicina interna. Consultas de 14 a 16 horas. Barros Arana 1522 Teléfono 1179

Dr. M. Vera S.
MEDICO - CIRUJANO
Medicina interna. Enfermedade de señoras. Consultas de 15 a 17 horas.
San Martín 329 - Teléfono 56.

Eduardo Rioseco G.
Médico - Cirujano
San Martín 839.— Consultas de 14 a 16 horas.— Teléfono 244.— Vías urinarias, Sífilis, Riñón, Vejiga. Próstata. Laboratorio Urológico.

Angela Muñoz Castro
Doctora
Medicina interna de señoras y niños. Consultas de 14 a 17 horas. En a mañana de 10 a 11|2 horas.
San Martín 445.

Doctor Otto
Regresó de Europa, atenderá en su consultorio. Castellón 261 de 14 a 16 horas.

Dr. Wilhelm
Orompello 486 — Teléfono 42.
Domicilio 43
Regresó de Europa. Consultas de 3 a 4.30.

Dr. Celso Cambiazo
Laboratorio clínico
Toda clase de exámenes: Químicos, Microscópicos y Bacteriológicos.— O'Higgins 892.— Teléfono 508.

Dr. Alejandro Reyes
Medicina interna de adultos
Consultas de 14 a 16 horas. Barros Arana 1028. Teléfono 448.

Música y bailes

María Gacitúa A.
Profesora de piano
Titulada en el Conservatorio Nacional de Música de Santiago. Enseñanza nuevo plan.— O'Higgins 444.

ACADEMIA MUSICAL CHILE"
Canto, violín, violoncelo y piano
Galería Freire Dep. 11

ARQUITECTOS

Arnoldo Michaelsen
Empresa constructora
Estudios completos de edificios, planificación y contrato de obras.
Teléfonos 180 y 1078.— Casilla 355.

DENTISTAS

Ernesto Weitzman K.
Cirujano - Dentisma
Freire 830.

Dentista Madsen
Barros Arana 1200.

Dagoberto J. García E.
Dentista
Atiende de 2 a 7 P. M.
CARRERAS 485

Erico Meissner
Dentista
O'Higgins 920.— Casilla 423.

Arturo Gigoux L.
Dentista
Profesor Ortodoncia, puentes y coronas. Escuela Dental.— Colo Colo 537.

Dentista Valenzuela
O'Higgins 416 — Casilla 519

Dr. René Louvel Bert
Dentista
Colo Colo 518.

Alberto Matthei
Dentista
Barros Arana 1148.— Teléfono 264.

Enrique Rogers L.
Dentista
Jefe de Clínica de Coronas y Puentes.— O'Higgins 899. Casilla 128.

Aurelio Villalobos E.
Cirujano dentista
Laboratorio Rayos X.— Atiende niños. Colo Colo 518.— Casilla 1264.

Humberto Roncati R.
Ayudante Clínica operatoria. Escuela Dental. Castellón 539, Casilla 1005.

Enrique Traub G.
Ayudante de Clínica Escuela Dental. O'Higgins 868. Casilla 74.

Olga Miguieles D.
Dentista
Lincoyán 370.— Casilla 865.

Elena Muñoz C.
Dentista
Atiende solamente en las tardes.
San Martín 445

Víctor Campos S.
Cirujano - dentista
Jefe de la Clínica de Prótesis.
Barros Arana 1116.

Guillermo Sepúlveda R.
Cirujano dentista
Jefe Clínica de Operatoria. — Atiende Lincoyán 561, entre Barros Arana y Freire. Casilla 463.

Juan Crovetto
Dentista
Atiende de 8 a 12 y de 13.30 a 19 horas. O'Higgins 913.

Dr. Ricardo Larenas
Dentista graduado en Filadelfia. Especialidad en planchas.
Oficina San Martín 529

MATRONAS

Ana B. v. de Mantegazza
Matrona italiana
Especialidad en partos complicados. Salas 322.

Es fácil que Ud. pueda tratar temas interesantes y tomar parte en las discusiones leyendo cada día
LA PATRIA

Elsa M. Barrientos P.
MATRONA
Atiende llamados a domicilio fuera de la ciudad. Inyecciones y curaciones. Consultas diariamente. Heras 858. Teléfono 939. Casilla 1023.

Matrona Fontecilla
Atención de partos a domicilio y fuera de la ciudad. Coloco inyecciones. Consultas de 1 a 5 P. M.— Maipú 177.

Aída A. de Cifuentes
Matrona
Consultas de 13 a 16 horas, Maipú 1656.

Ema Burgos
Matrona
Heras 32

Ismenia R. de Concha
Matrona
Maipú 1659.

Carmen Toro de R.
Matrona
Cochrane 1179.

Ana Bañados
MATRONA
Ongo 1712.— Teléfono 741.

Blanca I. Carrasco F.
Matrona
Atiende partos a domicilio y fuera de la ciudad. Consultas de 2 a 4 P. M.— Serrano 978.

Adriana Odges de Fernández
Consultas: 13 a 16.30 horas. — Calle Carreras 421

Rosa Valenzuela de N.
Matrona
Atiende nuevamente con esmero o su distinguida clientela en esta y fuera de ésta.— Freire 88.

Elsa Martínez M.
Atiende llamados a domicilio. Consultas diarias.— Angol 267.

Irma Jeldrez de González
Maipú 1317

Atiende llamados dentro y fuera de la ciudad. Curaciones internas y toda clase de tratamientos bajo prescripción médica.
Consultas diarias de 4 a 5 P. M.

MICAELA C. de RAMOS
MATRONA
Partos difíciles, inyecciones. Diagnósticos exactos.
Ongolmo 780.

PRACTICANTES

José A. González
Practicante
Atiende de 1 a 4 y de 7 a 8 P. M.— Paicaví 794. Teléfono 1225

Braulio Alarcón Reyes
Practicante
Atiende de 7 a 9 y de 11 a 12 14 a 15 y de 18 a 20 horas, en Freire esquina Salas N.o 204.— Teléfono 702.

LUIS A. PRIETO R.
PRACTICANTE AUTORIZADO
Horas de consultas 7 a 9— 13 a 4 y 6 a 8 P. M.
Lincoyán 726.

CLINICAS

Dr. Martín
Médico Director del Sanatorio Alemán. Consultas: de 2 a 5. Caupolicán 321. — Teléfono 677. — Teléfono privado 666, casilla 197.

Sanatorio Alemán
Av. Pedro de Valdivia 801. — Teléfono 1105. Casilla 103.— Pensionado: de 1.a, 2.a y 3.a clases.
Para enfermos de cirugía, medicina interna y enfermedades infecciosas. Atendido por los doctores Martín y Fischer. Sección maternidad atendida por la matrona Kaethe E. Pfaff.
Rayos X. Helioterapia Diater-

Clínica Quirúrgica de los Drs. Otto y Brito
O'Higgins 1037. Cas. 384. Teléfono 418. Concepción.
Pensión de Primera, Segunda y Tercera clases.

Policlínico del Hospicio
Víctor Lamas N.o 280
Atendido por doctores especialistas
MEDICINA INTERNA
(Dr. Coddou): Martes jueves y sábado de 10 a 11.
NIÑOS
(Dr. Maguire): Martes jueves y sábado de 9 a 10.
OIDO NARIZ Y GARGANTA
(Dr. Seguel): Martes, jueves y sábado de 10 a 11.
VIAS URINARIAS
(Dr. Molina): Lunes miércoles y viernes de 11 a 12.
CIRUJIA Y GINECOLOGIA
(Dr. E. González Pastor diariamente de 11 a 12.

Instituto Técnico Médico de Diagnóstico y Tratamiento
Dr. AGUSTIN ARRIAGADA
Laboratorio Clínico
Instituto de Fisioterapia.— Diatermia, Rayos Ultravioleta, Lámparas Solux, Kromayer, Luz infrarroja, etc. Masaje eléctrico, Galvanización, corrientes Faráadicas, Yonoterapia, electrocoagulación, etc.
RAYOS X PORTATILES
Radiografías, Radioscopia, y Radioterapia a domicilio, en el lecho del enfermo.
Prospectos a disposición del que los solicite
CAUPOLICAN 350

CLINICA DEL HOSPICIO
AVENIDA VICTOR LAMAS 342
Teléfonos: 443 y 1055
Establecimiento para enfermos de cirugía, medicina interna, vías urinarias, enfermedades de señoras, y todas las demás especialidades.
Director, don Luis Urrutia M.
Sub director, Dr. E. González Pastor.

RAYOS X
Atendidos por el especialista,
Dr. F. ROLLER
de 10 a 12 y de 3 a 5.
RADIOSCOPIA (exámenes).
RADIOGRAFIAS. RADIOTERAPIA (tratamiento por Rayos X).
DIATERMIA: Instalación completa.
ENDOSCOPIA: exámenes especiales (cateterismo del riñón, etc)
FOTOTERAPIA: Lámparas ultravioletas. Seliux, etc.
LABORATORIO DIAGNOSTICO DEL CANCER; a cargo del Dr. O. Wilhem.

Clínica Concepción
Barros Arana 960
Teléfono 540.— Casilla 175.
Dr. Ricardo Burmeister
Dr. Ricardo 2.o Burmeister
Dra. Marina Lorent Arroyo.
Cirugía general, especialmente tuberculosis. Rayos X. Pídase prospectos.

Clínica de Partos
Freire 141 - Teléfono 113
Establecimiento atendido por su propia dueña y médicos especialistas en casos necesarios.
Pensión de 1.a, 2.a y 3.a clase. Precios módicos.
B. OLATE DE ULLOA, (Matrona)

MASAJISTAS

Enrique Madsen
Masajista
O'Higgins N.o 829. Instalación completamente nueva y moderna para masajes y aplicaciones eléctricas, diatermia. Rayos ultra-violetas y rayos solares (Soliux) a disposición de los señores médicos. Inyecciones, según prescripción.

TRATAMIENTO DE BELLEZA MARTHA DRESEN
Castellón 423
Faciales y corporales. Masajes medicinales. Rayos ultravioleta y solares. Diathermia.
Tratamiento especial contra caspa y caída del cabello.
Destrucción radical del vello, de lunares, señales, verrugas, tatuajes ,callos, impurezas del cútis.
Estudios en Europa. Consulta

"ES DEBER DE LOS ABOGADOS CONTRIBUIR A FORMAR LA CONCIENCIA JURIDICA DE LA NACION"

Dice un grupo de jóvenes profesionales en una presentación al Colegio de Abogados. — Algunas medidas que se indican para conseguir diversos fines de alta trascendencia. — Hacia la represión definitiva del tinterillaje. — Algunos acuerdos ha tomado ya sobre el particular el Consejo del Colegio de Abogados

Un grupo de abogados de nuestra ciudad, hizo una presentación en el sentido de que se tomen diversas iniciativas, dentro del Colegio de Abogados, para que se tomen medidas tendientes a proporcionar mayores oportunidades de estudio a los abogados, etc.

Esta presentación es la siguiente:

"Honorable Consejo:

En atención a lo dispuesto en el Art. 30 de la Ley N.o 4409, sobre Colegio de Abogados, y teniendo en consideración:

1.o— Que una de las finalidades del Colegio de Abogados es propender al desarrollo de los estudios jurídicos;

2.o— Que el Colegio de Abogados de Concepción, por el hecho de funcionar en la sede de una Universidad progresista, está en situación privilegiada para convertirse en un centro superior de estudios jurídicos;

3.o— Que el desarrollo de los estudios jurídicos es no sólo importante para los profesionales mismos, sino también para toda la colectividad;

a) Porque la paz social, y por consiguiente el desarrollo progresivo de la cultura, sólo pueden asegurarse mediante la existencia de un orden jurídico establecido y consentido por la sociedad; y

b) Porque el respeto al orden social establecido sólo puede obtenerse eficazmente cuando esta orden ha sido instituído por la Nación misma, por medio de sus órganos legales;y

4.o— Que es deber de los abogados, como depositarios del conocimiento del Derecho, contribuir a formar la conciencia jurídica de la Nación, dando a conocer a los ciudadanos la noción de sus derechos y deberes cívicos y sociales;

Los subscritos, miembros de este Colegio de Abogados, proponen al Honorable Consejo, para la consecución de los fines enunciados, la adopción de las siguientes medidas:

1.o— Incluir en el ítem destinado a fomento de la Biblioteca, una cantidad suficiente para contratar las subscripciones de las más prestigiosas revistas jurídicas extranjeras.

Los subscritos se permiten indicar desde luego las siguientes: "Revue Trimestrielle de Droit Civil", "Bulletin Mensuel de Legislation Comparé", etc.

Los subscritos hacen indicación para que las revistas esten permanentemente a disposición de los abogados en la sala del Colegio.

2.o— Instituir premios anuales o bienales para la mejor obra o monografía jurídica que se redacte sobre el tema que señale el Colegio, tema, que deberá recaer cada período sobre una rama distinta del Derecho.

3.o— En la imposibilidad, por el momento de editar una revista, propender al mejoramiento de la revista de Derecho y Jurisprudencia de Santiago:

a) Facilitando su difusión entre los abogados;

b) Interesando a los mismos para que publiquen en ella trabajos originales, o traducciones de índole jurídica de interés general, si es posible con comentarios que las relacionen con nuestro Derecho; y

c) Publicando en ella las mejores sentencias dictadas por los tribunales de la zona, con un comentario de la doctrina sustentada.

Los subscritos proponen el nombramiento de una comisión especial para que estudie la mejor manera de llevar a la práctica estas finalidades.

4.o— Instalación de un Consultorio gratuito para pobres, atendido por abogados que se turnarán en sus funciones, de acuerdo con el reglamento que dicte el Consejo el que puede servir de nexo de relacion entre el actual turno judicial establecido por la ley con este objeto y las actividades de la Oficina de Defensa Jurídica mantenida por los estudiantes de Derecho.

5.o— Que, siendo también una de las finalidades del Colegio de Abogados, velar por el prestigio de la profesión y proteger los intereses de los abogados, los subscritos hacen indicación para que el H. Consejo procure, por todos los medios a su alcance, reprimir de una manera definitiva el "tinterillaje", ya que, es público y notorio que, tanto en los Juzgados de Letras como en el del Trabajo, estos personajes siguen actuando con tanto o mayor éxito que antes, en ocasiones, bajo la tuición de miembros de la orden.

6.o— Que el H. Consejo, auspicie la dictación de conferencias periódicas sobre temas jurídicos de interés general; y

7.o— Que se organicen cursos especiales para divulgar entre el pueblo el conocimiento de aquellos principios de Derecho , que son base de la cultura cívica, como el Derecho Constitucional y la Legislación Social y Tributaria.

Por tanto, al H. Consejo pedimos que, en atención a las consideraciones que hacemos valer se sirva acoger nuestras peticiones, todas ellas basadas en la finalidad con que fué creada la orden de los abogados y en las disposiciones del Art. 13 de la Ley 4409.

Quintiliano Monsalve Jara, Jorge Simons Solar, Alfredo González Solar, Ernesto González Enríquez, Emilio Grant Benavente, Humberto Faúndez Rivera, Osvaldo Opazo Arellano, Fernando Bello Bambach y Luis Silva Alamos".

En la última sesión del Consejo, en la que se dió cuenta de esta solicitud, se acordó nombrar diversas comisiones encargadas de informar sobre las peticiones contenidas en ella.

Según hemos podido averiguar la comisión que informará sobre la represión del "tinterillaje" habría quedado compuesta por los Sres. Héctor Tapia Cruzat y Baldomero Merino H.

ENCOMIENDAS SOBRANTES

Lista de encomiendas internacionales recibidas por la Oficina de Cambio de Concepción, el día 2 de julio de 1931.

Sección Certificados:

Despachos N.os 51 y 52 de 30 de julio y 1.o de julio:

1993|94, 2—Mariano de Pamplona, Concepción.

A NUESTRAS DAMAS
Tenemos el agrado de comunicarles que hemos recibido todos los productos de
ELIZABETH ARDEN
Consúltenos.
GATH y CHAVES

1995|96, 2—Henri Widmer, Concepción.

Antofagasta:

Despacho N.o 7 de 26 de junio de 1931.

1927, 1—Néstor Crávez. Bulnes.

Magallanes:

Despacho N.o 7 de 24 de junio de 1931.

1928, 1—Eisler y Cía., Tome.

Valdivia:

Despacho N.o 7 de 30 de junio de 1931.

1879, 1—Karlos Tcheneider, Concepción.

Santiago:

Despacho N.o 39 de 1.o de julio de 1931.

2000|01, 2—José Hofstetter, Concepción.

Santiago:

Despacho N.o 38 de 1.o de julio de 1931.

2002|15, 14—Banco Anglo S. A., para Octavia de Wolff, Concepción.

Buenos Aires:

Despachos N.os 33 y 34 de 25 y 27 de junio de 1931.

2016, 1—Centro Unión Palestina, Chillán.

2017, 1—Williamson, Balfour y Cía., Valdivia.

Sección Certificados:

Despachos N.o 53, de 2 de julio de 1931.

2018, 1—Banco Anglo S. A., para Aud. L., Concepción

HOY "El Ahorro"
Mañana "El Ahorro"
y SIEMPRE "El Ahorro"
$ 50.000 más acaban de llegar y las regalamos más baratas que las averiadas y antiguas.
HAY SOMBREROS — CAMISAS
CASIMIRES — ALGODONES — FRANELAS — COLCHAS — FRAZADAS — SOBRECAMAS y miles de artículos más.
"EL AHORRO"
— MAIPU 638 —
Depósito de Fábricas y casas Mayoristas
Eusebio Ramos M. y Cía.



Venga Ud. a visitarnos. No perderá nada y puede ganar mucho con nuestras

GANGAS

¡Estamos tirando a la calle

todas

Nuestras Mercaderías!

NO NOS IMPORTA PERDER PLATA

Hemos rebajado todos los costos a su mínima expresión.

Por todo el presente mes prolongaremos nuestra **Colosal Liquidación** para que **todo** el **mundo** pueda aprovechar las ocasiones que ofrecemos.

NO detallamos PRECIOS

porque son demasiado conocidos.

Grandes Almacenes

GARCIA HNOS.

MAIPU 530-536

Hoy se efectuará el baile de los alumnos de la Escuela de Educación

Entusiasmo que hay en nuestros círculos estudiantiles por concurrir a él. — Los preparativos

Los alumnos de la Escuela de Educación han dado término a los prepartivos para el gran baile que se efectuará hoy Domingo, a las 17 horas, en los salones de la Escuela, Tucapel 47.

Comisiones de señoritas alumnas de dicho plantel recorrieron ayer las demás Escuelas universitarias, logrando colocar un buen número de entradas. El entusiasmo que reina entre los universitarios hace presumir que esta reunión resultará brillante, dado el largo tiempo que ha transcurrido sin que se efectuara un baile de la naturaleza del de hoy.

Como ya lo hemos dicho, este baile tiene por objeto despedir a los alumnos del 4.o año de inglés, que a principios de Agosto deben trasladarse a Temuco, donde deben estudiar un mes en un colegio inglés, de acuerdo con lo estipulado su programa de estudios. Al mismo tiempo que despedida, las utilidades del baile serán a beneficio de dicho curso, pues siguiendo una costumbre de los alumnos de la Escuela de Educación, se costeará el pasaje de los compañeros que se alejan de las aulas por un mes.

Se ha preparado un excelente buffet, buena música y diversos entretenimientos, que harán más agradable el momento que los asistentes pasarán en dicha reunión.

Las entradas pueden obtenerse en la mañana de hoy, y desde las 16.30 horas, en el mismo local de la Escuela de Educación, Tucapel 47.

CULTO

PARROQUIA DEL SAGRARIO

2.o domingo del mes.— Socias del Sagrado Corazón

Hoy segundo domingo del mes, tienen cumplimiento de regla las socias del Sagrado Corazón del Sagrario en las misas de 7 y 8.30 A. M.

En la tarde a las tres rezo del santo rosario, rezo del oficio del Sagrado Corazón y bendición con el Santísimo Sacramento. Se invita a las socias no falten al cumplimiento de su deber religioso.

Novena de la Sma. Vírgen del Cármen

Continúa en el Sagrario la solemne novena en honor de la Sma. Vírgen del Cármen, Patrona y generala de la República. Se reza al final de la 1.a misa de las 7 con cánticos sagrados. Se reza también en la 2.a misa de las 8.30 horas.

Todas las personas que lo deseen podrán recibir el escapulario del Cármen, el día de la Sma. Vírgen, el 16 del presente al final de la novena.

Horario de misas

Las misas en el Sagrario hoy serán tres: 7, 8.30 y 10 horas. Los días de trabajo dos: 7 y 8.30 horas. Los lunes misa de las ánimas a las 10 horas. El rosario se reza todos los días a las cinco de la tarde con la visita al Santísimo Sacramento.

El catecismo

El catecismo para los niños y niñas en el Sagrario será hoy como de costumbre de 2 a 3 de la tarde.

AVISO

Desde esta fecha atenderé toda orden de trabajo en nes, Reparaciones — nes, Reparaicones — Interiores y Exteriores en general, vendido o por Administración.

Colo - Colo 596 - 590

JUAN G. MIMO

EL EVANGELIO DE HOY

Jesús dijo a sus discípulos: guardaos de los falsos profetas, que vienen a vosotros disfrazados con pieles de ovejas, más por dentro son lobos voraces. Por sus frutos los conoceréis. Acaso se cogen las uvas de las espinas, o higos de las zarzas? Así es que todo árbol bueno produce buenos frutos. Un arbol bueno no puede dar malos frutos, ni el malo, buenos. Todo árbol que no da buen fruto, será cortado y echado al fuego. Por sus frutos, pues, los podéis conocer. No el que me dice: Señor, Señor, entrará en el reino de los cielos; sino sólo aquel que hace la voluntad de mi Padre celestial, es el que entrará en el reino de los cielos.

Reflexiones

San Juan, el Evangelista, nos da este prudente consejo: "queridos míos, no queráis creer a todo espíritu, esto es, a todo aquel que pretende enseñaros; sino examinad los espíritus si son de Dios, si lo que enseñan es doctrina conforme, o no contraria a la divina revelación". Advertencia es ésta muy importante para que cumplamos lo que nos manda el Evangelio de hoy: guardaos de los falsos profetas. Veamos quiénes sean éstos.

Cinco se nos presentan a cada momento para seducirnos, y son: el mundo, la carne, el demonio, los herejes y los adivinadores. Ninguno de estos nos habla en nombre de Dios, y todos nos apartan del camino de salvación.

El mundo nos dice: descansad, comed, banquetead, divertíos, y como para esto hacen falta riquezas, procuradlas, porque sin ellas seréis unos desgraciados. Estos consejos son completamente contrarios a las enseñanzas de Jesucristo, y por en de hay que concluir que son malos consejos. Guardaos de este falso profeta.

La carne por medio de sus pasiones y apetitos nos habla así: conservadme sana, porque sin salud nada bueno podréis hacer; alegre, porque la tristeza me mata; vivid sin preocupaciones, o si alguna tenéis, que sea la de hacerme vivir en continuas y variadas diversiones, porque la monotonía me apena y cansa. Este plan de vida tiene un marcadísimo sabor de sensualismo todo contrario al espíritu de Jesucristo. Guardaos de este falso profeta.

El demonio, ante los tristes acontecimientos, contrarios completamente a lo que él antes había anunciado a nuestra madre Eva, quedó acreditado de mentiroso, blasfemo y engañador El mal está en que estos acontecimientos no hayan abierto los ojos de todos los descendientes de Adán, y los siga engañando como si nada hubiera ocurrido en el paraíso terrenal. Nadie le haga caso cuando le aconseje la desobediencia a la Iglesia con pretextos de salud, de progreso y bien parecer. Guardaos de este falso profeta.

Los pobres herejes, engañados por sus padres y maestros los heresiarcas, también entran en escena a desempeñar su triste papel de falsos profetas: llaman bien al mal; verdad al error; conversión a la apostasía; al apóstata, nuevo S. Pablo iluminado por el Espíritu Santo. Dios les abra a tiempo los ojos para que conozcan su falsa posición; porque si nó, el desengaño será tardío, y no tendrá remedio. Guardaos también de estos falsos profetas.

Y finalmente, nos encontramos con una plaga de adivinadores, engañacándidos, que hacen creer que conocen el porvenir de las personas por los naipes, los astros, o por otra criatura cualquiera. Si tuviéramos más espacio, les haríamos ver que los acontecimientos que dependen de la libre voluntad del hombre, sólo por Dios pueden ser conocidos antes de que existan, y por lo tanto, sólo el verdadero profeta lo puede anunciar, porque Dios se los revela. Al simple fiel cristiano debe bastarle saber que la Iglesia prohibe esas adivinanzas, para que jamás acudan a los que les engañan miserablemente. Guardaos de estos falsos profetas

CULTOS EN LA PARROQUIA DE SANTO DOMINGO

Las misas hoy serán a las 7.30, 8.30, 10 que es la parroquial, y a las 11. Los demás días a las 7.39, 8.30 y 9.30.

Todos los días a las 18 se reza el santo rosario y la visita a Jesús Sacramentado.

Gran Remate

del Completo Menaje de Casa

De Sr. Oscar Spoerer C. y de Sr. Jerman Spoerer C.

en Barros Arana No. 989

SALON.— CON MUEBLES DE CAOBA con incrustaciones y forro brocato rojo, vitrina mesitas y biombo con incrustaciones, todo importado de la casa Wearings y Gillow de Londres, PIANOLA eléctrica DUO-ART STECK con 200 rollos de música escogida, etc., etc.

VALIOSOS CUADROS de los ARTISTAS europeos PIERETTO, BIANCO, FURTH, BALANDE, CAPUTO, CHIGOT, BUNY, DAVIES, IWILL, CANCARET, todos EXPONENTES en el GRAN SALON de PARIS. Otros cuadros de SCHNARS ALQUIST, von MOLTKE, RAMOS, HELSBY, etc.

SALITA con MUEBLES de CAOBA con incrustaciones tapiz verde de seda de la casa MAPLE de Londres, libreros y mesa de roble americano de la casa LUNDSTROM de NUEVA YORK, alfombrado Bruselas de una pieza, etc., etc.

ESCRITORIO con MUEBLES CHESTERFIELD de la casa MAPLE de Londres, escritorio, mesa y librero roble italianos, libreros roble americano, ALFOMBRA SMIRNA legítima HECHA A MANO de la casa MAPLE, etc., etc.

COMEDOR con MUEBLES de CAOBA con incrustaciones de la casa GONTEAU, vitrina CAOBA con incrustaciones de la casa MAPLE, SILLONES MORRIS legítimos, roble americano, loza y porcelana, ROYAL DOULTON, PLAQUEES Y CRISTALES FINISIMOS, etc., etc.

SEIS DORMITORIOS con muebles de nogal, de caoba, al laque blancos y otros, catres bronce grandes y para niños, libreros y sillas caoba antiguas, etc., etc.

DOS SALAS DE BAÑO completas.

COCINA con su estufa y baterías.

REPOSTERO con estantes e infinidad de útiles.

MUEBLES GUARDA ROPAS, PATIOS, y en general útiles y enseres de casa.

OPORTUNAMENTE DETALLES DEL COMPLETO MOBILIARIO Y FECHA DEL REMATE

IGNACIO MARTINEZ U.

Martillero Público y de Hacienda

Remate de Menaje de Casa

De Srs. Castro y otros, remataré el MARTES 14 del actual,

a las CATORCE HORAS en SAN MARTIN No. 514

DORMITORIO.— Juego de muebles estilo moderno de espejos biselados y mármoles de ropero, chiffonier, cómoda, peinador y dos veladores, catre bronce barras redondas, cortinas con lanzas bronce, choapinos, pisos alfombras, figuras bisquit, cuadros, juego de tocador, servicio lavatorio, mesitas ratonas, consola dorada con mármol y espejo, lámpara eléctrica, floreritos, etc., etc.

COMEDOR.— Buen aparador, trinche, mesa corredera importada de dos tableros, carpeta felpa verde, servicio loza guarda floreada para 24 personas, platos surtidos, cristalería, cuchillería DIXON, fruteros, figuritas, centro alfombra, 12 sillas tapizadas altas, 12 sillas tapizadas, pedestales, plantas, cuadros, etc., etc.

DORMITORIO.— Juego de muebles ropero con espejo biselado, cómoda con mármol, peinador con mármol plomo y espejo biselado, velador con mármol, sofá tapizado, centro alfombra, pareja de catres fierro y bronce con sommier, cortinas lanza de bronce, servicio lavatorio, canasto para ropa, cojines, cuadros, etc., etc.

GALERIA.— Pedestales estilo colonial, plantas aspidistras, pedestales, foco luz eléctrica, etc., etc.

VARIOS.— Mesas con zinc, floreros, loza surtidas, frascos, filtro, damajuanas, palla de cobre, botellas vacías, barriles, alambre, etc., etc.

A LA VISTA EN LA MAÑANA DEL DIA DEL REMATE.

INGACIO MARTINEZ U.

Martillero Público y de Hacienda

O'HIGGINS N.o 572 — TELEFONO N.o 215

EN EL MUNDO DE LA HIPICA

"COYA", "LUNA DE MIEL", "BATUM", "PALIAS" Y "MACO", SON NUESTROS CANDIDATOS PARA LAS CARRERAS DE ESTA TARDE

Sólo cinco pruebas forman la cartilla de esta tarde, y todas ellas sobre 1.200 metros. A pesar de lo poco variado, las distintas carreras tienen bastante interés. Pasamos a comentar el programa.

La prueba inicial ha reunido un lote sumamente modesto. Once competidores han conservado su inscripción, pero para nuestros pronósticos debemos tomar en cuenta sólo a Zaratoga, Fifirillo, Lucano, Coya y Gran Poder, sin que esto signifique que algunos otros no pueden salir triunfando. De los candidatos; Zaratoga, pasa por buen período y su chance es clara si es corrido por un jinete de condiciones; Lucano ha venido de fracaso en fracaso, pero siempre terminando en tabla; Coya, reapareció con un buen segundo lugar y se ha visto sobresaliente en los trabajos; Gran Poder, se ve bonito y ganoso en manos de don Urba. De los restantes, quizás podríamos nombrar a Huepil, Dax y La Pascua.

Ganador: Coya.

Placées: Zaratoga y Fifirillo.

El golpe: La Pascua.

Poco mejor que el anterior es el lote que tomará parte en la segunda prueba del programa, pero con 15 rivales, lo que aumenta el interés. En nuestro concepto los mejores títulos los ostentan Huentelolen, Buen Aire, Jenny, Luna de Miel, Curian, y quizás si también Arizona. Huentelolen viene de terminar tercero en una prueba en que les gustaba a muerte. Jenny tiene una estrecha derrota de manos de Trupan, en buena performance. Luna de Miel ha tenido progresos efectivos en manos de Amaro. Y los otros nombrados tienen algunas performances meritorias que nos obligan a tomarlo en cuenta. No conviene descuidar a Piquero y Necul, que se encuentran buenos de verdad.

Ganador: Luna de Miel.

Placées: Jenny y Huentelolen.

El golpe: Necul.

Una docena de rivales vemos inscritos en los 1.200 metros de la tercera carrera, de los cuales sólo tomaremos en cuenta a Batum, Osmanli, Nenhuentué, Saltatriz y Galeño, estimando que de estos no sale el afortunado que atrape el premio. Batum y Osmanli pasan por regular período y han estado figurando en el marcador; ambos llevan buenas montas en esta ocasión, lo que hace aumentar sus chances. Saltatriz viene de imponerse en buen estilo y después de brava lucha; sólo la distancia y los rivales de ahora pueden impedir se anote otro triunfo. Galeno, aunque sus últimas performances son mediocre, carga peso comodo y va bien colocado. Y por último Nenhuentué, un temuquense corredor a las derechas, que ante la mediocridad del lote puede anotarse el primer triunfo en estas pistas.

Ganador: Batum.

Placées: Saltatriz y Osmanli.

El golpe: Colihuinca.

Nada menos que diecisiete inscripciones componen la cuarta carrera, motivo más que suficiente para esperar una prueba bonita y reñida. A fin de facilitar el pronóstico descartaremos sin el menor temor a Juanillo, Quitral, Intermezzo, Mapum, Berberia Panchita Lecaros, Pangal y Magnus Croil. De los restantes dejamos en calidad de sorpresas a Mirona, ex-Pirata en Temuco, y Zozobra. Palias lleva la buena monta de Luis Azócar y en este lote es sumamente temible, a pesar de los kilos. Nemrod cuenta con su sobresaliente última performance a pescuezo de Contralor; pero es tan difícil adivinarle sus intenciones. Mazarino viene de actuar en largo y creemos que por esta vez no inspira confianza. Cautina la creen grito y plata en su corral. Porfiada, Radalco y Clarilla lucen chances más o menos parejas.

Ganador: Palias.

Placées: Nemrod y Cautina.

El golpe: Mirona.

Se da término a la reunión con unos lindos 1.200 metros, que se destacan en primera fila a candidatos de la clase de Patosio, Rucachoro en corral con Remehue, Macó, Contralor y quizás Pizpireta, si es que ésta última logra correr libre en las primeras distancias. Potasio viene de lo largo, pero tiene clase y aptitudes capaces de dar cuenta del lote y ya sabemos que siempre sus pupilos defienden enérgicamente las platas de sus partidarios. Macó pasa por un período insuperable y es bravísimo. Contralor tiene excelentes trabajos y con intenciones, debe pelear el hueso. Nos resta Pizpireta, a quien le encontramos algo largo el tiro.

Ganador: Macó.

Placées: Rucachoro y Potasio.

El golpe: Pizpireta.

NUESTRA OPINION

Primera carrera

SANSON, 58.— El choco vuelve a sufrir los rigores del trainning.

ZARATOGA, 57.— Es una de las cartas más indicadas, y su chance aumenta si es corrido por un jinete. Ya lo sabe Pizarro, y sería bueno que se convenciera de una vez por todas.

COMPESTRE, 56.— Mientras no haga algo decente, preferimos descartarlo.

FIFIRILLO, 56.— En su última presentación lo creían y terminó mal tercero.

HUEPIL, 56.— Hace tiempo que no le ve el ojo a la papa.

LUCANO, 56.— El nuevo y antiguo, entienda Moya, defensor de Ramón Ramírez ha seguido la serie de fracasos.

COYA, 55.— Fué segunda de Arizona en su última presentación. Debe estar en la colorada.

DAX, 54.— Vemos venir el mandoble. Si ya está puesto, es bien de ley.

GRAN PODER, 54.— El desgraciado caballito tiene opción, como en la mayoría de sus inscripciones.

LA PASCUA, 49.— Un golpe bien probable es la hija de Priorato.

OLVIDADO, 48.— Ya está olvidado de como se pasa el disco en primer lugar. Parece estar esperando las pruebas para jinetes caballeros.

Segunda carrera

NONESUCH, 60.— Estos son sus lotes y sus canchas, pero reaparece.

ALCA, 59.— Hemos dicho que cuando llega a la última serie trataremos de hablar con este pájaro.

HUENTELOLEN, 58.— Tiene chance cierta, a pesar de no habernos gustado su tercer lugar último.

BUEN AIRE, 57.— Este temuquense se va en puro bombo. Aún no le hemos calzado sus aptitudes.

HUERFANA, 57.— Seguirá camino a lejanos países, pues el tiro le queda largo. Posiblemente no corra.

TRITON, 50.— Este veterano está jugando a los retiros. Corral con Huérfana. Pasamos.

JENNY, 55.— Luce una de las mejores chances, y debe caer con todos los honores, a pesar de que Amaro piensa ganar a su ex pensionista con su regalona Luna de Miel.

LUNA DE MIEL, 55— Parejas sus presentaciones últimas. Es una carta muy indicada.

CURIAN, 55.— No nos gusta este temuquense. Tiene cuentas pendientes con Buen Aire.

CAPERUCITA, 54.— Por sus últimas falsas performances preferimos abstenernos.

PIQUERO, 51.— Este hijo de Majuelo va a dejar de repente con la boca abierta a la cátedra.

GOURMANDISSE, 50. — Muy débil es esta potranca. Una vez repuesta dará que hacer.

NECUL, 49.— Como golpe no está mal el pupilo de Muñoz.

TRONADOR, 46.— El veterano compañero de Zaratoga no tiene nada que hacer con estos rivales.

ARIZONA, 46.— Aunque nunca la hemos creído de carrera consideramos que como dividendo no está mal.

Tercera carrera

PASAJES, 58.— Reaparece este otro veterano, que se aprontaba para las pistas blandas. Andas muy sentido de las manos.

VISTAZO, 57.— Más liviano en esta serie puede lucirse.

BATUM, 56.— Se para como perro en los tramos finales. Parece que el blanco de Ramírez dejó su clase en los boxes. Ahora tiene gran chance.

OSMANLI, 55. — Pasa por buen período el pupilo de Amaro Rival tomable en cuenta.

HUEIHUEN, 52.— En corral con Huehuen. La potranca no ha completado aún su estado, debido a diversos achaques.

NENHUENTUE, 51. — Parece que esta vez lo veremos llegar en tabla.

SALTATRIZ, 50.— Bien se vió el domingo, al triunfar después de brava lucha. Si la pista está blanda queda en condiciones de repetirse el plato.

GALENO, 50.— Si la pista está dura, el hijo de Abismo es bravísimo.

COLIHUINCA, 50.— La compañera de Caperucita ha venido siguiendo las aguas de su media hermana. Nos abtenemos.

PICHELA, 50.— Sólo es rapidita esta potranca de Vivallos. Posiblemente no corra.

ÑA FILITO, 50.— Poquita cosa parce ser esta potranca temuquense.

Cuarta carrera

JUANILLO, 61.— Un pájaro sureño que se presentan a hacer sus primeras armas.

MIRONA, 53.— Hace poco se clasificó buena quinta, en lote superior. Guarda con esta temuquense, que en sus tierras corría con el nombre de Pirata, y era de los buenos elementos.

QUINTRAL, 61.— Otro quiltro que debuta en estas pistas.

INTERMEZZO, 60.— Si sale tan ganoso como Contralor, puede ganar hasta con peso de Reglamento.

PALIAS, 59.— Es carta bravísima, más aún con la monta del maestro.

NEMROD, 56.— Hará brava pelea con el hijo de Visto Bueno, después de su estrecha derrota por Contralor.

MAZARINO, 56.— Payaseó su poco, y cuando fué de frentón fracasó. No nos gusta en esta distancia.

CAUTINA, 55.— En manos de Suazo no ha dado el fuego que se esperaba.

PORFIADA, 53.— Castigada en el peso, como casi siempre sin embargo puede.

RADALCO, 53.— A estos kilos el chicoco de Boncerio corre bastante.

CLARILLA, 53.— Otra que a estos kilos se desempeña con lucimiento, pero hay que adivinar sus intenciones.

ZOZOBRA, 52.— Un juego muy sensato, por cuanto la potranca es bastante regular. Posiblemente no corra.

MAPUM, 52.— A este indio lo descartamos sin temor.

MAGNUS CRIL, 52.— En la distancia lleva su peor enemigo.

PANCHITA LECAROS, 50. — Para el 18 de Setiembre o en tiempo de guitarreo y huifas la veremos lucirse.

PANGAL, 48.— El grandote de Olivares reaparece. Pasamos.

Quinta carrera

XINGU, 61.— Este temuquense carga peso de reglamento.

POTASIO, 60. — Sus últimas performances dejan que desear.

REMEHUE, 53.— Reaparece. En el tiro lleva serio enemigo. También es malo para las canchas pesadas.

RUCACHORO, 50.— Debe estar en la quemada el hijo de Panguilemu.

MACO, 52.— De ley ha resultado el manco de Pérez. Nuevamente lo vemos en la quemada.

CONTRALOR, 50.— Este es el tercero en discordia, con permiso de don Potasio.

PIZPIRETA, 50.— En 1.200 metros no nos gusta la regalona de Olivares.

LA VIDITA, 50.— Nos tinca este guaracazo de la crack valdiviana. A última hora se nos anuncia que no correrá.

PRONOSTICOS DE LA PRENSA

La Patria

1.— Coya, Zaratoga y Fifirillo.

2.— Luna de Miel, Jenny y Hentelolen.

3.— Batum, Saltatriz y Osmanli.

4.— Palias, Nemrod y Cautina.

5.— Macó, Rucachoro y Potasio.

La Meta

1.— Zaratoga, Gran Poder y Lucano.

2.— Buen Aire, Luna de Miel y Huentelolen.

3.— Batum, Saltatriz y Osmanli.

4.— Palias, Nemrod y Clarilla.

5.— Macó, Rucachoro y Contralor.

El Sur

1.— Coya, Gran Poder y Huepil.

2.— Luna de Miel, Huentelolen y Buen Aire.

3.— Osmanli, Saltatriz y Galeno.

4.— Palias, Radalco y Nemrod.

5.— Contralor, Macó y Rucachoro.

El Sapo

1.— Sansón, Lucano y Coya.

2.— Piquero, Jenny y Luna de Miel.

3.— Batum, Saltatriz y Nenhuentué.

4.— Radalco, Palias y Cautina.

5.— Contralor, Macó y Rucachoro.

MONTAS PROBABLES PARA ESTA TARDE

Primera carrera

SANSON 58.— V. Rodríguez.
ZARATOGA 57.— E. Parra.
CAMPESTRE 56.— P. Morales.
FIFIRILLO 56.— L. Saavedra.
LUCANO 56.— R. Madariaga.
COYA 55.— E. Gallardo.
DAX 54.— M. Jara.
GRAN PODER.— 54, A. Madariaga.
LA PASCUA 49.— E. Cáceres.
OLVIDADO 48.— C. Rebolledo.

Segunda carrera

NONESUCH 60.— L. Azócar.
ALCA 59.— R. Torres.
HUENTELOLEN 58.— R. Azócar.
BUEN AIRE 57.— S. Maraboli.
HUERFANA 57.— No corre.
TRITON 50. —N. N.
JENNY 55.— M. Vera.
LNA DE MIEL 55.— C. Rebolledo.
CURIAN 55.— M. Jara.
CAPERUCITA 54.— J. Quiroga.
PIQUERO 51.— M. Gutiérrez.
GOURMANDISSE 50.— P. Morales.
NECUL 49.— E. Gallardo.
TRONADOR 46.— E. Parra.
ARIZONA 46.— N. N.

Tercera carrera

PASAJES 58.— L. Azócar.
VISTAZO 57.— S. Maraboli.
BATUM 56.— R. Madariaga.
OSMANLI 55.— C. Reboleido.
HUEHUEN 52.— H. Azócar.
TURENA 50.— V. Rodríguez.
NENHUENTUE 51.— O. Jara.
SALTATRIZ 50.— H. Cisternas.
GALENO 50.— E. Gallardo.
COLIHUINCA 50.— J. Quiroga.
PICHELA 50.— No corre.
ÑA FILITO 50.— C. Cruz.

Cuarta carrera

JUANILLO 61.— S. Maraboli.
MIRONA 53.— H. Muñoz.
QUITRAL 61.— N. N.
INTERMEZZO 60.— M. Gutiérrez.
PALIAS 59.— L. Azócar.
NEMROD 56.— S. Parra.
MAZARINO 56.— R. Azócar.
CAUTINA 55.— E. Cáceres.
PORFIADA 53.— C. Rebolledo.
RADALCO 53.— R. Torres.
CLARILLA 53.— A. Orellana.
ZOZOBRA 52.— N. N.
MAPUN 52.— E. Gallardo.
MAGNUS CRIL 52.— O. Godoy.
BERBERIA 50.— P. Morales.
PANCHITA LECAROS 50. — C. Cruz.
PANGAL 48.— H. Azócar.

Quinta carrera

XINGU 61.— S. Maraboli.
POTASIO 60.— L. A. Saavedra.
REMEHUE 53.— H. Cisternas.
RUCACHORO 50.— R. Torres
MACO 52.— C. Rebolledo.
CONTRALOR 50.— N. N.
PIZPIRETA 50.— V. Rodríguez.
LA VIDITA.— No corre.

ULTIMAS PERFORMANCES

Resultados de la reunión del domingo 5

1.a carrera, 1.100 metros.— 1.o Quiñe 57 kilos, S. Parra, 2.o Neully 52, 3.o Luna de Miel 55, 4.o Viola 55.— No placé: Malguen 58 Curian 57, Carita 54, Caperucita 56, Trupan 54.

Ganada por 4 cuerpos; el 3.o a un cuerpo.— Tiempo: 1.8 4|5.— No corrió: Tritón 52.

Gandaor $ 88.60. — Placées: 17.60, 6.70 y 7.60.

2.a carrea, 1.100 metros.— 1.o Saltatriz 50 kilos, H. Cisternas, 2.o Carril 51, 3.o Naides 58, 4.o Osmanli 59.— No placé: Mano a mano 59, César 54, Regalito 53, Alca 49, Bella Rissa 49, Huérfana 49, Becerro 47.

Ganada por un pescuezo; el 3.o a cabeza.— Tiempo; 1.9. No corrió: Iza 56.

Gandor $ 36.30. Placées: 15.00, 7.00 y 7.50.

3.a carrera, 1.200 metros.— 1.o Platera 52 kilos E. Cáceres, 2.o Agenda 52, 3.a Clemencia 54, 4.o Pichela 52. — No placé: Audax 54, Venturero 54, Larbin 54, Alcaman 54, Cocinera 52, Ña Filito 52.

Ganda por 2 cuerpos; el 3.o a 1|2 cuerpo. Tiempo: 1.16 2|5.

Ganador $ 14.70.— Placées: 7.10, 54.60 y 7.20.

4.a carrera, 1.600 metros.— 1.o Abdul Hamid 57 kilos, E. Cáceres, 2.o Viareggio 62, 3.o Ding Dong 48, 4.o Hecatombe 47.— No placé: Potasio 59, Manzana de Oro 51, Mazarino 48.

Ganada por 1 cabeza; el 3.o a 2 1|2 cuerpos.— Tiempo: 1.42 2|5.

Ganador $ 15.— Placées: 7.70 y 9.90.

5.a carrera, 1.100 metros.— 1.o Hircano 50 kilos, M. Gutiérrez, 2.o Vigo 52, 3.o Chancholita 55, 4.o Batum 50.— No placé: Inspector 58, Berberia 55, Vagabundo 52, Vistazo 52, Centella 52, Turena 52, Hueihuen 50, Juanillo 52, Panchita Lecaros 50.

Ganada por medio pescuezo; el 3.o a media cabeza. — Tiempo: 1.8 3|5.— No corrieron: Gioconda 50 y Pasajes 52.

Ganador $ 18.— Placées: 7.20, 6.80 y 6.90.

6.a carrera, 1.100 metros.— 1.o Rosedal 55 kilos, R. Torres, 2.o Segador 58, 3.o Palias 53, 4.o Colo Colo 51.— No placé: Remehue 56, Maicoya 55, Mirona 52, Paicaví 52.

Ganada por 2 1|2 cuerpos; el 3.o a 1|2 cuerpo.— Tiempo: 1.8. — Ganador $ 13.50.— Placés: 5.60, 6.40 y 5.60.

CLUB HIPICO DE TEMUCO

Programa completo para hoy:

1.a carrera.— Premio: LABRADOR. Distancia 700 metros. Para animales perdedores desde 1.o de cuer. —Handicap $ 300.—

1	Tintorero	57
2	Chispita	57
3	Muñequita	54
4	Richmond	53
6	Yholdi	53
5	Linterna	53
7	Copihue	51

2.a carrera.— Premio: LONG LONG.— Distancia 700 metros — 2.a serie.— Handicap $ 250

1	Luchita	60
2	Embeleco	69
3	Coicoy	56
4	Kosciusko	55
5	Mi Linda	52
6	Arbitraje	52
7	Phalaris	49
8	Lulú	49
9	Pecadora	47

3.a carrera.— Premio: LAST REASON. Distancia 1.300 metros. Handicap $ 600

1	Pemb	59
2	Glacé	57
3	Tarzan	57
4	Ruysdael	57
5	Pololo	51
6	Relincho	54

4.a carrera.— Premio: LONG LONG.— Distancia 700 metros. — 1.a serie.— Handicap $ 300

1	Vidú	64
2	La Liebre	54
3	Poca Cosa	41
4	Caturrita	51
5	Flamsteed	51

5.a carrera.— Premio: LOS ROBLES. Distancia 900 metros. 3.a serie. Handicap $ 350

1	Temporal	58
2	Parlero	58
3	Bidart	55
4	Huemul	54
5	Crispina	50
6	Pancora	50
7	Poquidea	48
8	Chenqueñe	48

Empleado chileno

con mucha práctica en trabajos agrícolas crianza, árboles, viña y bodega, maquinarias, etc., etc. Con buen espíritu de trabajo y sobrio, prefiriendo fundo grande, sin pretensiones se ofrece; buenos informes.

REFERENCIAS: a I. S. V.
— Casilla 1129 —
CONCEPCION



-HOTEL-
ALAMEDA
ESTACION CENTRAL
SANTIAGO

situado a la salida de la Estación Alameda, es uno de los establecimientos de la capital que reune mayores condiciones de higiene y comodidad, al mismo tiempo de ser más económico.

PROGRAMA DE "LA PATRIA"

DOMINGO 12 DE JULIO DE 1931

PRIMERA CARRERA: A las 2 P. M. — 1.200 metros. — Premio NUTMEG. — (5.a serie). —Handicap — Incluso hacks.— Inscripción $ 18 — Premios: $ 900 al 1.o, $ 180 al 2.o y $ 90 al 3.o

DUEÑO	PREPARADOR	N.o	NOMBRE	Peso	Edad	PADRE	MADRE	COLORES
V. Saldaña	D. Arriagada	1	SANSON	58	E	Coburgo	Desc	Verde m. crema braz. y g. neg.
C. Pizarro	C. Pizarro	2	ZARATOGA	57	E	Mustafá	Wansbeck	Solferino g. blanca.
F. Cerda	F. Poblete	3	CAMPESTRE	57	E	Grampian	Desc	Verde cruz. amari. g. amrilla.
J. Walker	J. Walker	4	FIFIRILLO	56	E	Gran Señor	Assareli	Solferino m. y g. azul eléctrico
J. Hernández	J. Medina	5	HUEPIL	56	E	Calvito	Irma	Amarillo y lacr. en círculo g. lac
F. Ortiz	Z. Correa	6	LUCANO	56	6	Marte II	Viva	Azul marino anillos blcos. m. g a
E. Muñoz	B. García	7	COYA	55	4	Titanic	Cultura	Negros lunares lec. m. neg. g. lac
M. Jara	M. Jara	8	DAX	54	E	Montagú	Siriana	Gris perla cuad. ne. g. lac.
U. Madariaga	U. Madariaga	9	GRAN PODER	54	5	Hassard	Jota	Lacre y bl. en cud. m. lcre g. bl.
E. Olivares	S. Leiva	10	LA PASCUA	49	4	Priorato	Desc	Blanco cr. roja g. id.
H. Vigoroux	H. Vigoroux	11	OLVIDADO	48	E	Burgomaster	Fulana	Verde m. y g. negra

SEGUNDA CARRERA: A las 2.35 P. M. — 1.200 metros. —Premio NUTMEG — (4.a serie).— Handicap — Incluso hacks. —Inscripción $ 18 — Premios: $ 900 al 1.o, $ 180 al 2.o y $ 90 al 3.o

L. Fernández	G. Rodríguez	1	NONESUCH	60	6	Baratieri	Nobody	Rosado cr. negro m. bl. g. neg.
P. Boncerio	Cipres	2	ALCA	59	6	Panguilemu	Talaris	Acero
J. Walker	J. Walker	3	HUENTELOLEN	58	E	Gran Señor	Desc.	Solferino m. y g. azul eléc
L. Yáñez	L. Yáñez	4	BUEN AIRE	57	4	Visto Bueno	Nafla	Blanco est. negra g. id.
M. Vivallos	M. Díaz	5	HUERFANA	57	E	Cila	Desc.	Blanco lunares y g. lacre
M. Vivallos	M. Vivallos	6	TRITON	50	E	Londres	Tronera	Azul marino g. blanca
L. Bahamondes	L. Luco C.	7	JENNY	55	4	Lord Atkison	Cagonle	Azul eléctrico
R. Amaro	Santa Ana	8	LUNA DE MIEL	55	4	Eton	Franquez	Blanco y neg. en rud. m. m. g. b.
M. Jara	M. Jara	9	CURIAN	55	4	Plesiosauro	Pulman	Gris perla cud. neg. g. lacre
M. A. Lara	V. Varela	10	CAPERUCITA	54	4	Coly	Desc.	Cereza m. bl. g. azul
E. Delgado	E. Delgado	11	PIQUERO	51	5	Majuelo	Xilópie	Verde m. y g. lacre
F. Cerda	Stud Concep.	12	GOURMANDISE	50	4	Olascoaga	Golosina	Rosado tir. mod. m. rosd. g. md.
E. Muñoz	Tucapel	13	NECUL	49	4	Titanic	Pinina	Azul marino y oro en rud. g. oro
C. Pizarro	C. Pizarro	14	TRONADOR	46	E	Londres	Desc	Solferino g. blanca
J. Hernández	J. Hernández	15	ARIZONA	46	6	Bayaceto	Desc	Verde c. p. brz. y g. negra

TERCERA CARRERA: A las 3.10 P. M. — 1.200 metros. —Premio NUTMEG — (3.a serie) — Handicap — Incluso hacks. —Inscripción $ 18 — Premios $ 900 al 1.o, $ 180 al 2.o y $ 90 al 3.o

M. Norambue.	P. P. Sepúlveda	1	PASAJES	58	E	Constant	P. P. Sepúlveda	Azul m. cereza g. azul
L. Yáñez	L. Yáñez	2	VISTAZO	57	4	Cenot	Desc	Blanco estr. negra g. id.
F. Ortiz	Z. Correa	3	BATUM	56	E	Eclair II	Brasil	Azul marino anillos bl. g. agul
R. Amaro	F. Peralta	4	OSMANLI	55	E	Bischop	Azotea	Rosado brazaletes y g. verde
E. Olivares	Chequenco	5	HUEIHUEN	52	E	Titanic	Desc	Negro m. y g. oro
E. Olivares	O. Sanhueza	6	TURENA	50	3	Jou Majesty	Tiesco	Lacre
M. Jara	M. Jara	7	NENHUENTUE	51	E	Pencahue	Walpurgis	Gris perla cud. neg. g. lacre
P. Boncerio	Club Hípico	8	SALTATRIZ	50	4	Brow	Salonique	Blanco m. verde g. verde
F. Cerda	E. Spoerri	9	GALENO	50	E	Abismo	Desc	Lacre cruz blanca g. negra
M. A. Lara	V. Varela	10	COLIHUINCA	50	4	Coly	Cirene	Cereza m. blanca g. azul
M. Vivallos	M. Vivallos	11	PICHELA	50	3	Pibe	La Malibran	Azul marino g. blanca
U. Madariaga	O. Hernández	12	ÑA FILITO	50	3	Desc	Desc	Oro y rojo por mitad

CUARTA CARRERA: A las 3.45 P. M. — 1.200 metros. —Premio NUTMEG — (2.a serie) — Handicap — Incluso hacks. —Inscripción $ 20 — Premios: $ 1.000 al 1.o, $ 200 al 2.o y $ 100 al 3.o

G. Gutiérrez	F. Riquelme	1	JUANILLO	61	6	Alejo	Desc	Lacre cruzado negro g. negra
G. Gutiérrez	F. Riquelme	2	MIRONA	53	6	Champignol	La Cambiatte	Los mismos con banda
J. B. Rojas	A. Arias	3	QUITRAL	61	5	Be Quick	Desc	Roja y negro listado g. id.
E. Delgado	E. Delgado	4	INTERMEZZO	60	4	Majuelito	Sonatina	Verde m. y g. lacre
E. Pérez	D. Henríquez	5	PALIAS	59	4	Visto Bueno	Dune	Ama. y ng. en cuad. m. y g. am.
S. Parra	V. Varela	6	NEMROD	56	E	Brasil II	Japónnica	rereza m. blanca g. azul
M. Cubillos	M. Cubillos	7	MAZARINO	56	E	Nitrico	Golconde	Blanco p. y g. col. est. v. en la es
M. Suazo	V. Larenas	8	CAUTINA	55	5	Cautina	Martha	dorada m. y g. rosada
M. Vivallos	Santa Marta	9	PORFIADA	53	4	Pibe	Pantea	Azul m. lacre g. blanca
P. Boncerio	Primavera	10	RADALCO	53	6	Ranquelino	Galana	Rosado m. y g. negra
L. Bahamondes	L. Luco C.	11	CLARILLA	53	E	Constant	Kirdale	Azul eléctrico
C. Cornejo	A. Herman	12	ZOZOBRA	52	3	Siskin	Zoncera	Escarlata cruz. bl. g. oro
E. Muñoz	Tucapel	13	MAPUM	52	3	El Diecisiete	Cultura	Azul marino y oro en rud. g. oro
F. Ortiz	Z. Correa	14	MAGNUS CROIL	52	v	Cila	Cica	Azul marino an. bl. g. azul
F. Cerda	M. L. B. U.	15	BERBERIA	50	3	Elqui	Estepa	Naranja m. azul g. naranja
U. Madariaga	O. Hernández	16	PANCHITA LECAROS	50	4	Malesherbes	Glosa	Oro y rojo por mitad
E. Olivares	E. Olivares	17	PANGAL	48	E	Pibe	Mala Lengua	Blanco m. verde g. morada

QUINTA CARRERA: A las 4.20 P. M. — 1.200 metros. —Premio NUTMEG — 1.a serie) — Handicap — Incluso hacks.— Inscripción $ 22 — Premios $ 1.100 al 1.o, $ 220 al 2.o y 110 al 3.o

L. Yáñez	L. Yáñez	1	XINGU	61	5	Vesubio	Desc	Blanco estrella negra g. id.
M. A. Lara	O. Cortéz	2	POTASIO	60	E	Pibe	Martha	Am. m. verde y g. negra
P. Boncerio	Stud Remehue	3	REMEHUE	53	5	Desc	Desc	Lacre azul banda y g. plata
P. Boncerio	Primavera	4	RUCACHORO	50	E	Panguilemu	Minina	Rosado m. y g. negra
E. Pérez	D. Henríquez	5	MACO	52	4	Visto Bueno	Agonie	Am. y negro en cud. m. y g. am.
M. Suazo	M. Suazo	6	CONTRALOR	50	4	Majuelo	Moselle	Negra m. negra anillos bl. g. n.
E. Olivares	E. Benavente	7	PIZPIRETA	50	4	Bayaceto	Quen of the R.	Morado alamares oro m. y g. n.
L. Bahamondes	C. Hanne	8	LA VIDITA	50	5	Vesubio	Glycia	Amarillo.

LOS DEPORTES

BUZON DE DEPORTES
Se recibe toda clase de citaciones hasta las 19.30 horas justas.

Deportivas breves de actualidad

—ZAMORA dijo que el football español ha decaído.

—FERENVAROS un equipo húngaro, jugó en Montevideo y perdió. No hay vuelta que darle: el football sudamericano es mejor que el europeo.

—ZAVALA el gran corredor de fondo de Argentina ganó el Cross Country de Buenos Aires en tiempo récord.

—TALCA no jugará con Osorno, hoy, debido al mal tiempo.

—IQUIQUE jugará hoy con La Serena en Iquique por el Campeonato Nacional y Santiago contra Aconcagua en Santiago. Ningún jugador de Valparaíso actuará por Aconcagua.

—SE TRAMITA una pelea entre los aficionados Oscar Melo de Concepción y Wolfango Melgoza de Lota que sería de enorme interes.

—NORBERTO TAPIA en una exhibición le dió una nueva paliza a Vicentini, más grande que la que le dió Mutinelli que en breve se hará profesional. Cuesta abajo va Vicentini... Qué lástima.

—BENITEZ el boxeador gentlemann anuncia que viene a esta. Que se aprenten todos los aficionados de peso liviano de la region.

—CARLOS POZO el peso medio liviano de Talcahuano peleará en Puerto Montt con Winckler un buen exponente de allí.

—BUTTORI, el argentino que lanza la bala, según un diario de Buenos Aires está tirándola a 13 metros 98 centímetros con toda regularidad. Record.

LOS ARGENTINOS dicen que ahora tienen más fe que nunca en "Torito de Mataderos". Como que ya empezó a pelear con paquetes.

—EL ARGENTINO CORTI que viene a pelear con Tani es un paquete para éste.

—EN LOS ANGELES el box ha tomado un auje inmenso. Y en Rancagua, Talca, Temuco, Valdivia, Osorno, etc. ¿Y Concepción?

—WILLIE MILLA fué a pelear a Talca, con el nombre de Willie Roland, su rival era Enrique Madrid el "paquete" que peleó en ésta con Suárez. Y debe estar tan malo Milla, que no le dieron pase.

HOMBRES DE LA "GUARDIA VIEJA"

Los equipos de Industria y Fernández Vial harán hoy un match preliminar de la tarde a beneficio de los cesantes. Actuarán los equipos de veteranos.

Vamos a ver esta tarde hombres de la "guardia vieja".

Un colaborador anónimo nos dice que estos hombres son "brutales", "salvajes", "piramidales".

Y los vamos a ver, esta tarde, si el tiempo así lo quiere.

Hé aquí lo que son:

Industrial.— Domínguez (arquero). Fué un coloso en sus buenos tiempos. Ahora... Ahora... es papá.

León Bustos. Le hace honor a su nombre. Muñoz su compañero de gerga, jugó al lado del que fuera famoso Próspero González y desde esa vez quedó contagiado...

La línea media albi-negra es de "la buena". Contreras haciéndole honor a su apellido es "recontra" bueno. Vera un centro medio muy "prudente" por que su nombre, Prudencio, así lo deja establecido. De la Fuente, si el campo está mojado... no hay caso. Por algo es "fuente". Ahí deben caer los adversarios y sumirse hasta la nuca. Ibacache, es un hombre que enfila fuerte y esquinado... a la banderilla del corner. Cabrera dice que aunque viejo no se "cabreará". Sanhueza, Seguel y Morales son los Tres Mosqueteros del barrio de Pedro de Valdivia, y en la cancha atropellarán, no más. Guarda, vales; hacerse un lado con estos tanquiecitos...

Fernández Vial.— Fuentes, el arquero es apodado por la "maravilla elástica". Se estira se encoje. Se vuelve a estirar y se vuelve a encojer, pero no sabe atajar la eplota que es lo mejor para los ágiles rivales...

Flores y Faúndez, en la zaga, formarán el trío de "F" del Vial. "Farecen Fuertes" lo de la zaga aurinegra. Faúndez, es capaz de mandar la pelota donde San Isidro en señal de protesta por la lluvia. Y si esta fuera Tanck, el maestro Riffo, gozaría como chino, para que la conocieran en el cielo y, se la compraran. Moreno, el "otro" Flores y Vera son las "tres gracias" del equipo. Fé, Esperanza y Caridad. Es fijo que así gana el Vial.

Jara, Figueroa, Cea, Sepúlveda y Pinochet serán los relámpagos del "field". Su entrenamiento ha sido acabado y nos cuentan que en estas noches de temporal han estado varias noches mirando a los relámpagos a fin de "copiarlos".

Cea, es capaz de cabezear la pelota y mandarla "enjabonada" al arco adversario. Además se ha ensayado en un arco desierto, con pelota de papel y ha metido más goals que "sentimiento". Un "industrial" nos decía ayer que esto era "pura música" no más...

K. Tito.

CAMPEONATO COMERCIAL DE BASKETBALL

Jackson ganó a Banco de Concepción 22x11.—Saavedra Bénard ganó a Duncan Fox 30x19

Con numeroso público se efectuaron ayer los partidos de basketball anunciados por la dirigente Comercial de Deportes.

En el primer encuentro entre Jackson y Banco Concepción y a las órdenes del señor Jorge Gacitúa se presentaron los equipos constituídos como ayer lo anunciamos.

En este partido se impuso la oficina Jackson, quienes dominaron al Banco Concepción netamente. El Banco defeccionó lamentablemente ya que en su anterior partido nos habían demostrado saber más basket, no por esto dejamos de desconocer los méritos de Jackson quienes en este match hicieron un gran partido mejorando en mucho su anterior presentación. Sobresalieron por Jackson Medina y Salgado, por el Banco se notó parejos a los jugadores y siendo el golero Urzúa.

A las 15.15, a las órdenes del señor Mario Coddou se presentaron Saavedra, Benard y Duncan Fox; a los dos minutos de tocado el pitazo inicial, Duncan, por intermedio de Aranda marcó los dos primeros puntos que fueron empatados inmediatamente por Saavedra por intermedio de Sahr. Continúa presionando Saavedra y termina el primer tiempo favorable a estos por la cuenta 15 x 6.

En el segundo tiempo Duncan reacciona ligeramente y coloca seis puntos más por Fernández. Hay un momento en que las posiciones se encontraban con sólo dos puntos de diferencia a favor de Saavedra; pero se nota como éstos dominan ampliamente a sus adversarios hasta colocar 15 puntos más.

En los últimos momentos se nota un pequeño dominio de Duncan, y alcanzan a colocar otros pocos puntos, pero ya el tiempo ha terminado y cuando el árbitro dá el pitazo final se encontraban 30 x 19

Sobresalieron por Saavedra Sahr y Schaub y por Duncan, Aranda y Macchiavello.

Los árbitros señores Gacitúa y Coddou muy correctos y reprimiendo en todo momento el juego brusco.

FERROVIARIO ARTURO FERNANDEZ VIAL
Acuerdos de la última reunión de directorio

En sesión celebrada por el directorio de este club con fecha 7 del actual, entre otros, se tomaron los siguientes acuerdos:

a) Tomar nota y agradecer las atentas comunicaciones de los señores Nino García Rams, cónsul de la República Argentina en esta ciudad; capitán Lorca y señor intendente de la provincia, esta última relacionada con el partido con Deportivo Español a beneficio de los obreros cesantes.

b) Aceptar la renuncia del socio cooperador señor Juan Durán Flores.

c) Aceptar la cuenta rendida por el señor presidente de la delegación que fué a Victoria a jugar con el Uunión Feroviario F. C., la cual conquistó el primer punto por la copa Pedro N. Villegas.

Al mismo tiempo se acordó enviar notas de agradecimientos por las atenciones recibidas al señor presidente del club indicado y donante del trofeo.

d) Manifestar a los asociados que deben apresurarse en inscribir sus nombres para la confección de las nuevas insignias.

e) Citar para la reunión del martes próximo a las 18.30 horas a todos los capitanes de equipos, con el fin de conversar sobre la constitución definitiva de sus cuadros y darles algunas instrucciones sobre el desempeño de sus puestos.

f) Designar como recaudador oficial al socio señor Juan Roberto Moncada Vega, con quien deben ponerse al habla los socios que se encuentren atrasados en el pago de sus cuotas. El señor Moncada reside en Angol N.o 795.

g) Manifestar a los asociados que nuestro consocio señor José Sánchez Villalobos se encuentra enfermo y pueden, los que lo deseen visitarlo, pasar a la sala San Nicanor del Hospital de esta ciudad.

h) Aceptar como socios activos a los señores Israel Acuña Oróstica y Honorio Moreno Avendaño y cooperador al señor Raúl Iturra Fuentes.

EL 1.er EQUIPO DEL INDUSTRIAL VA HOY A TOME

Jugará en ésa con el Palacios a beneficio de los cesantes

Hoy a las 13.30 horas deberán encontrarse en la estación central los coponentes del primer equipo del barrio Pedro de Valdivia y reservas para trasladarse a Tomé para jugar la revancha pendiente con el Vicente Palacios de ése pueblo, a pedido del prestigioso club tomecino y para hacer el partido de fondo en este festival deportivo organizado a favor de los cesantes.

La delegación del Industrial a cargo del presidente del club señor Francisco Lobos, deberá estar formada por los siguientes jugadores:

Hermanos Paredes, Sanhueza, Sándoval, Fuentelba, Aranda, Zambrano, Carrasco, Hermanos Oñate, Fuentes, Vera, Pineda, Aguayo, Figueroa, Machuca, etv., y el masajista Manuel Opazo Roa.

EL SUR F. C.

Hoy a las 10 horas se efectuará la reunión general extraordinaria.

Campeonato de rayuela.— Estando ya cerradas las inscripciones para este campeonato, se le dará comienzo a las 13 horas; el jurado y demás pormenores se darán a conocer en la reunión de hoy.

Ping pong.— Hacemos presente a los aficionados a este deporte que hoy se cerrarán las inscripciones para este campeonato, los que por algún motivo no lo hayan hecho pueden inscribirse en la reunión de hoy donde serán atendido por el señor Guillermo 2.o Benavente.

Partido amistoso.— Habiendo llegado una invitación del Unión Obrero de Penco a última hora, debemos manifestarle que no podemos por hoy aceptarle el amistoso.

Para artículos y útiles de
DEPORTES
Provéase en
Gath & Chaves

Un match a beneficio de los cesantes jugarán esta tarde los equipos de honor de Español y Vial

El partido será interesante a pesar de no jugar por el Vial cuatro de sus mejores hombres.— El preliminar y demás matches del día

En la cancha 1, tenemos esta tarde un buen match a cargo de los equipos de honor del Deportivo Español y del Fernández Vial.

El match será a beneficio de los cesantes y va auspiciado por la Intendencia. La afición espera un match de atracción aún cuando Fernández Vial actuará sin cuatro de sus mejores hombres, situación que es de lamentar ya que de haber actuado ambos equipos completos habríamos presenciado una brega de alto interés.

Por Español debutará hoy Aravena, el notable half derecho de la selección lotina que ha ingresado a sus filas; este elemento ha sido la revelación del año.

Vial presentará un equipo en que falta la figura de Horacio, medio equipo aurinegro, y además no estarán Navarro, Figueroa ni Carrasco. Sin embargo los reemplazantes son muchachos nuevos y que lucharán con mucho entusiasmo.

Sólo es de esperar que el tiempo permita la realización de este cotejo que lleva fines benéficos. La afición debe corresponder por este hecho solamente a que el partido de esta tarde sea concurrido.

El preliminar

Match de atracción será el que librarán los equipos "veteranos" del Fernández Vial y del Industrial. Jugarán por ambos equipos varias reliquias y valores que fueron de nuestro antiguo football.

Los equipos del básico

Los equipos del match de base serán éstos:

Español:

Acevedo
Fernández y A. Urrizola
Aravena, E. Urrizola, Lagos
Martínez, N. Aranda, G. Aranda
Marín Sandoval

O

Ortiz Reyes
Suazo, Vergara, Cifuentes
Gacitúa, Sanhueza, Jerez
Ormeño, Toloza
Pino

Puede verse la calidad innegable de los hombres de Español que presentan a un buen meta. La zaga es de calidad y la línea media de los rojos ha quedado con la inclusión de Aravena, en línea de poder. Los 5 ágiles son buenos de verdad y Martínez es refuerzo magnífico para la delantera de los ibéricos.

Vial lleva un buen meta: Pino, que es el mejor de Concepción. La zaga va bien con Toloza y Ormeeño. Los tres medios son eficientes. De los ágiles desconocemos el valor de Reyes y Vergara. Además a Cifuentes no lo conocemos como delantero. Suazo es bueno y Ortiz de izquierdo también.

Sin esperar que el match sea reñido creemos que veremos un buen partido. No cabe duda que estando Vial completo el match habría sido mejor. Tampoco queremos decir que los aurinegros por presentar este equipo vayan a un desastre, pero creemos que el match será disputado y si bien Español llevará la cátedra a su favor para ganarse el lance, estimamos que en materia de resultados deportivos no hay nada escrito.

Ojalá el tiempo sea propicio para que veamos un buen match.

Programa del día

Cancha N.o 1:
9.30 horas.— Vial B. con Lynch, 2.a división.
13.30 horas.— Vial con Industrial (veteranos).
15 horas.— Vial con Español, 1.a división (amistoso).
Cancha N.o 2:
8.30 horas.— Cochrane A con Industrial, 7.a división.
9.30 horas.— Universitario A con Cochrane C, 7.a división.
10.30 horas.— Vial A con Cochrane B, 7.a división.

Precios

Generales un peso, tribunas, dos pesos, niños sesenta centavos.

Arbitros para los partidos de hoy
Cancha N.o 1:
A las 8.30 horas, José del C. Puentes.
A las 10, Santiago Cerda.
A las 13.30, Juan Cáñez.
A las 15, Enrique Aimone.
Cancha N.o 2:
A las 8.30 horas, V. Isla.
A las 9.30, O. Palma.
A las 10.30, Humberto Aguila.

Turno

Director de turno en la mañana, señor J. del C. Puente.
Director de turno en la tarde, señor E. Aimone.

ENFERMO GRAVE ESTA "PATO" NAVARRO

Hemos sido noticiados ayer de que este conocido player local se encuentra gravemente enfermo de pulmonía.

Se nos dijo que su estado era delicado de parte de una persona que nos merece amplia fé.

Los que deseen saber de su salud pueden hacerlo visitando su casa Diego de Oro 127.

Le deseamos pronta mejoría a "Pato" Navarro.

POR EL MAL TIEMPO REINANTE

Suspendió el Lord la jira a Angol

De acuerdo con los dirigentes del "Malleco F. C." de Angol, y en vista del tiempo, el Lord Cochrane suspendió la gira que tenía organizada para hoy a esa ciudad.

Queda pendiente para la primera ocasión que pueda el club penquista trasladarse a ésa.

NUEVO CLUB DE RAYUELA

Se ha organizado un club de rayuela que se llamará "Tres Pascualas" y se eligió el siguiente directorio:

Presidente, señor Roberto Fritz; secretario, señor Atanasio Castillo; tesorero, señor Juan B. Jara; directores, señores Carlos Girard, Carlos Ambrosi, José W. Carriel, Alberto Castro, Sofanor Cifuentes y Alberto Vásquez.

El señor Girard pidió en la primera reunión al directorio, enviar una nota al presidente del Deportivo Español, solicitán dole permiso para que nuestro club ocupe las canchas de dicha institución, quedando acordado de este modo.

Hoy a las 9.30 horas se cita en los Campos del Español.

LA FEDERACION DE FOOTBALL DE CHILE, SE REFIERE A LAS PUBLICACIONES DEL "COMITE" DE PUENTE ALTO

En una extensa circular que la Federación de Football de Chile ha enviado hace poco a las Asociaciones afiliadas, se refiere entre otras cosas, a las publicaciones que el Comité de Puente Alto ha remitido a las provincias con ocasión del reclamo que la Asociacion Santiago entabló en contra del equipo de Puente Alto que derrotó al de ésta en los partidos por el Campeonato Nacional, reclamo que fué acogido primero por la Federación y después por el Consejo Superior de Delegados, ganando Santiago "por secretaría", dicho encuentro.

Dice la circular a que nos referimos, que "la Federación no necesita extenderse mucho sobre el particular, pero que solicita la publicación de esta parte de su circular, a fin de levantar la mala impresión que estas publicaciones pudieran haber formado en el ánimo de los aficionados".

Publicamos a continuacion dicha parte de la circular, sin entrar en mayores comentarios.

Dice así:

"MANIFIESTO.— Tambien debo aludir a los manifiestos que un Comité de Puente Alto ha estado remitiendo a provincias, y en los cuales aparece como víctima la Asociación de dicha localidad, de un fallo emitido por la Federación ante el reclamo que en contra suya entablara la dirigente santiaguina.

Aún cuando no necesitamos extendernos muchos sobre el particular, ya que este directorio se ha ajustado extrictamente a la reglamentación vigente, debo manifestarle sin embargo que los jugadores impugnados carecían del pase de rigor, como lo pudo comprobar el propio Consejo Superior, en la reunión celebrada el 26 del mes ppdo., donde rechazó por gran mayoría de votos la apelación que Puente Alto presentara.

Ruégole pues, para levantar la mala impresión que tales publicaciones pudieran dejar en el ánimo de los aficionados de esa ciudad, entregar a la prensa esta publicación, u otras que esta entidad se sirviera hacer con los fines que dejo indicados".

(Firmado). — DAVID LLOYD, secretario.

UNA DISPOSICION DE LOS REGLAMENTOS DE LA FEDERACION DE FOOTBALL DE CHILE, QUE LOS CLUBES NO DEBEN OLVIDAR

En los nuevos reglamentos de la Federación de Football de Chile, que están en vigencia desde el 1.o de abril del presente año, encontramos la siguiente disposición que se refiere a la actuación por un equipo de jugadores que no pertenecen a la institución, sin la correspondiente autorización de la Asociación respectiva.

En efecto, el artículo 88 de dichos Reglamentos, dice lo siguiente:

ART. 88.— Los clubes o Asociaciones que integren sus equipos con jugadores de otras instituciones, sin las respectivas autorizaciones, incurrirán en una multa de $ 100. en beneficio de la Asociación afectada. En caso de reincidencia, la pena se duplicará.

Dada la importancia de esta disposición, y la severidad de las penas con que se castiga su infracción, creemos que todos los clubes deberán tenerla muy presente.

¡¡Deportistas!!

El más completo surtido en útiles
PARA TODOS LOS DEPORTES
OFRECEMOS
En los precios más convenientes en plaza

Pelotas de Football "CONTINENTAL" de nuestra propia fabricación en los siguientes modelos:
N.o 5 de 18 piezas, con y sin refuerzo
N.o 5 modelo "T", sin refuerzo.

Pelotas de Basketball N.o 5 de 18 piezas.
Pelotas de Basketball modelo "T" reglamentario

Pelotas corrientes desde el N.o 1 al 5.

Calzado para Football marca "Bermudez" y otras marcas y tipos corrientes
Calzado para Basketball en 4 diferentes tipos de las afamadas marcas "KEDS" y "HOOD"
Calzado para BOX.
Calzado para toda clase atletismo, también con puntas de clavos
CAMISETAS para FOOTBALLISTAS de todos tipos y colores
MEDIAS de diferentes clases para deportistas
RODILLERAS y TOBILLERAS de diferentes clases
CANILLERAS de TELA como también de goma porosa, lisas y reforzadas
Precios especiales para equipos completos.

Saip Hermanos
Concepción— Barros Arana N.o 471
Casilla N.o 196— Teléfono N.o 176

ACTIVIDADES DEL LORD COCHRANE

Ingreso de socios. — Exito del torneo de ping-pong

Directorio

En sesión de anteanoche se acordó:

—Aceptar como aspirantes a socios (plazo 6 meses) a los señores Julio Ortíz Cid, Carlos Reyes Venegas, Osvaldo A. Vera Molina, Víctor Garrido Urra, Maximiliano Cáceres Bravo, Roberto Rojas San Martín, José M. Sánchez Seddón, Waldo Villalobos Espinoza, Rolando Guerrero Galaz, y los menores Isidoro Molina Aravena, Carlos Manríquez Correa, Germán Vásquez, Henríquez, Juan Héctor Sáez, Renato Vivaldi Laura, Julio del Solar del Solar, Mario Arriagada Elgueta, Emilio Sanhueza Tamarín, José Migueles Orellana y Wenceslao Escala Palavecino. Todos ellos deberán, en la próxima semana, concurrir a firmar el registro de aspirantes, a cargo del prosecretario, señor Rivas.

—Se aceptó la renuncia del señor Luis Morales, pasivo.

—Se aceptó renuncia señor Antonio García, pasivo.

Se expulsó a seis morosos, que se publicarán, señores Luis Viveros, Víctor Pereira, Rosemblit, Juan Barra, Maximiliano Araneda y Carlos Larenas.

—Se agradecerán obsequios de señores L. Martínez y J. Troncoso.

Otros asuntos internos importantes: los partes de capitanes deben recibirlos los comités respectivos.

Fútbol

Por el mal tiempo se suspende la gira a Angol.

En cambio, los tres séptimos que juegan hoy, deben estar a su hora en la cancha, porque se juega aunque llueva. Tomar nota.

Ping-pong

Con un entusiasmo enorme se empezó el torneo interno organizado. Presenciados por socios que llenaban el hall, se jugaron los partidos programados, y cuyos resultados y programa del lunes publicaremos.

Para todo lo referente al ping pong, entenderse con el señor Fritis.

EL BASKETBALL OFICIAL DE HOY,

En caso de lluvia

Damos a continuación el programa oficial de partidos de basketball que se jugarán en la mañana de hoy, advirtiendo, por encargo de la dirigente, que si por el mal estado de la cancha no se puede jugar en la cancha al aire libre de la Fca. de Uniformes, los partidos programados ahí, quedarán suspendidos hasta una nueva oportunidad, por no poderse disponer en el Liceo más que de uno de los gimnasios y en el que se jugarán los partidos que se habían fijado en la cancha al aire libre del mismo establecimiento, la cual está en muy malas condiciones.

Partido suspendido

Queda suspendido, a petición de Español, el partido de 5.a división, entre Español B. y Asociación Cristiana, fijado a las 9.15 horas en la Fca. de Uniformes.

Programa completo de partidos

Cancha cerrala del Liceo:

9.15 horas.— Universitario A y Universitario B, 3.a división; árbitro señor Ortiz.

10 horas.— Cochrane B y Universitario A, 4.a división; árbitro señor Ortiz.

10.45 horas.— Cochrane y Asociación Cristiana, 2.a división; árbitro señor Gajardo.

Turnos:

Director de partidos, señor Raúl Gajardo.

Comisario: Asociación Cristiana.

Valor de la entrada: $ 0.60.

Cancha de la Fca. de Uniformes:

10 horas.— Fca. de Uniformes con Universitario A, 2.a división; árbitro señor Gacitúa.

10.45 horas.— Cochrane A con Español, 4.a división; árbitro señor Gacitúa.

Turnos:

Director de partidos, señor Francisco Lombardi.

Comisario: Español.

Valor de la entrada: $ 0.60.

LA PATRIA EN LA REGION

CORONEL

Visitando el Hospital de Beneficencia de Coronel

El nuevo y moderno edificio reune todas las condiciones necesarias. — La falta de elementos indispensables para atender a los enfermos, hace que el servicio que se les proporciona no reuna la eficiencia que merece.— El Hospital necesita de un servicio completo de instrumentos de cirugía, Rayos X, de una sala de maternidad y otra de niños.— El diputado señor Torres se impone detenidamente de las necesidades de este establecimiento



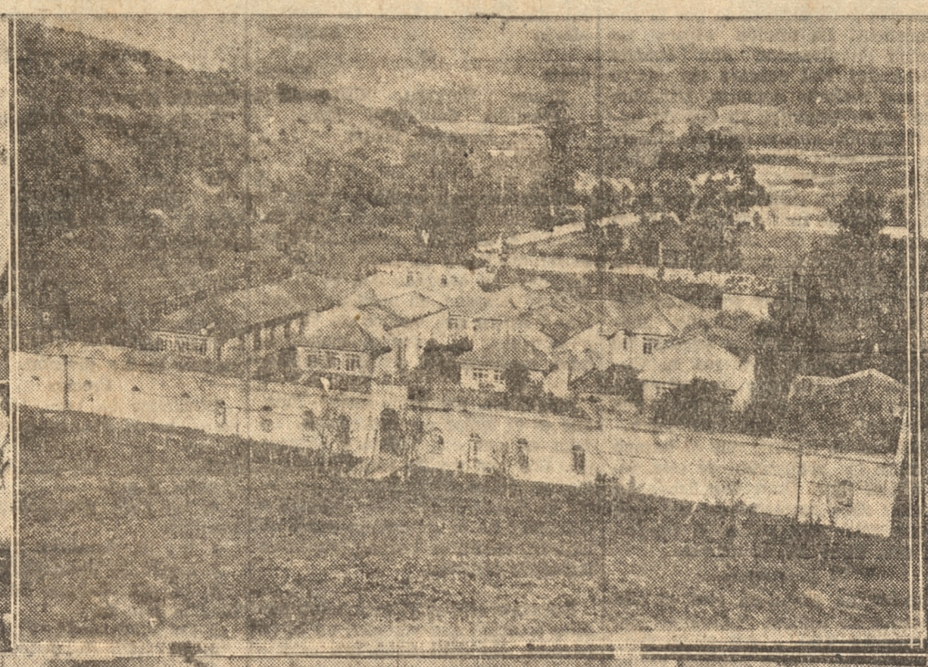





El domingo próximo pasado, el representante de "La Patria" en Coronel, en compañía del doctor don Moisés Aracena, el diputado don Luis Torres y otros señores, visitó detenidamente las nuevas dependencias del Hospital de Coronel, cuya reconstrucción se debió en gran parte a las actividades desplegadas por los doctores Rivas y Aracena y por el entonces Gobernador, don Antonio Gómez Bórquez.

No hay duda de que el edificio, reune todas las comodidades necesarias; pero la carencia de elementos para atender en debida forma a los enfermos, dificulta enormemente el buen servicio.

La señora Administradora, doña Elena v. de del Sol, nos informa acerca de las condiciones del nuevo edificio cuyo costo asciende a la suma de $ 360.000. La construcción estuvo a cargo del contratista señor Federico Schub, controlado por el Arquitecto de la Beneficencia de Concepción, don Carlos Miranda. Nos merece especial reparo el material con que se ha embaldosado el piso; pues bien se ve que es de mala calidad. Las piezas destinadas para comedores, tienen muy buena presentación; pero faltan mesas, sillas, etc., y todos aquellos elementos indispensables del caso. En la sala de operaciones hace falta una mesa apropiada para operar e instrumentos completos de cirugía. La nueva sala dormitorio está completamente desmantelada, falta material: camas, catres, etc., para la atención de 20 enfermos. Se hace indispensable la instalación de Rayos X y la creación de una Maternidad y una Sala de Niños.

En cuanto a las dependencias ocupadas por el personal, no pueden estar en más malas condiciones. En un estado lamentable se encuentran los lavaderos.

En suma el Hospital de Coronel cuenta con cuatro buenos dormitorios, varios comedores, y las dependencias destinadas a Sala de Cirugía, Rayos X, etc.; pero carece de los elementos indispensables para atender a los enfermos en debida forma.

La señora del Sol, que está al frente de la Administración del Hospital, hace todo lo que está de su parte para solucionar estas dificultades.

El actual director, don Benjamín Perry Vega, se ha distinguido por el interés con que ha colaborado al buen desarrollo de las actividades del Hospital. Igual cosa podemos decir de los doctores señores Aracena y Leyton.

El diputado don Luis Torres, tomó debida nota de las deficiencias encontradas en el Hospital. Tenemos la impresión de que hará mucho en favor de este establecimiento.

Acompañamos a sta crónica algunos gráficos en los que se puede estimar el adelanto apreciable que ha experimentado el edificio.

QUIRIHUE

La antigua Alameda. — La autoridad Municipal ha hecho un destrozamiento en este paseo tan clásico para todo buen vecino de este pueblo. Se ha hecho una gran cortadura de árboles y no cabe duda que con esta medida ha desaparecido algo que llamaba a la vista de cualquiera persona que visitara este pueblo.

Bien o mal la medida edilicia, el hecho es que se ha terminado con la Alameda con fines que aún no podemos conocer.

TOME

LAS ACTIVIDADES MUNICIPALES EN EL ULTIMO TRIMESTRE, A TRAVES DE LA MEMORIA DEL ALCALDE DE TOME SR. SAMUEL MUÑOZ LARENAS

Otras noticias

El señor Samuel Muñoz Larenas, alcalde de Tomé ha entregado a la prensa lo siguiente:

En obedecimiento a instrucciones vigentes, tengo el agrado de consignar una breve narración de las actividades desarrolladas por esta H. Junta de Vecinos y por sus diferentes secciones, durante el ejercicio del trimestre comprendido entre los meses de Abril a Junio del año en curso:

Sesiones de la H Junta

Aparte de algunas reuniones celebradas en Comité, la H. Junta de Vecinos celebró en en período de que se da cuenta (3) tres sesiones ordinarias y (1) una extraordinaria.

En estas sesiones se estudió principalmente, la forma de inversión del Presupuesto Extraordinario de la H. Corporación, solicitándose su modificación, en forma de que puedan realizarse las siguientes nuevas obras: Colocación de soleras en algunas calles; aumento de los fondos destinados a aceras; cuota para construir el puente de la Compañía Molinera de Tomé y obras de soleras y gradas en el barrio de Cerro Alegre.

Movimiento de Secretaria

En el período de que se da cuenta se han despachado (149) ciento cuarenta y nueve notas; (30) treinta providencias recaídas en diferentes solicitudes de interés particular y (15) quince decretos con fuerza legal dentro del territorio de la comuna.

Abaratamiento de Subsistencias

De ecuerdo con instrucciones del Supremo Gobierno se ha estudiado detenidamente la forma de producir el mayor abaratamiento posible en los artículos de primera necesidad.

Se dictó el decreto que fija el precio armónico del pan y de la carne, y se fiscaliza estrictamente su cumplimiento.

Se ha observado que respecto del decreto que fija el precio armónico de la carne, sobre las mismas bases que análogo decreto en Concepción, no ha producido los resultados que eran de esperar, por lo cual se revisará esta disposición para ajustarla a las normas que determine la Junta de Subsistencias.

Junta de Subsistencias

Este organismo ha sido nombrado y quedó compuesto de los señores J. Desiderio Muñoz C., como comerciante productor de artículos de primera necesidad; expendedor don Manuel J. Quiero y representante de los consumidores, don Alberto Ebner.

Esta Junta se ha preocupado de recoger todos los anteceden tes de precios existentes en la localidad y ha observado que ellos, en general, se ajustan a los precios fijados en otras ciudades cercanas, por lo cual al entregar su proyecto definitivo, solamente introducirá modificaciones en los precios de ciertos artículos.

Trabajos con cargo al Empréstito

Dentro del periodo de que se da cuenta se abrieron las propuestas para construcción del Mercado Modelo y reparaciones del Matadero Municipal, sobre las bases y planos escrupulosamente estudiados y ajustados a las necesidades actuales de la población y al futuro ensanche que esperimentarán, andando el tiempo, estos establecimientos.

Fué aceptada la propuesta presentada en conjunto para ambos establecimientos por el señor Francisco Núñez Marín, contratista de obras fiscales de reconocida competencia y solvencia.

Las obras respectivas se hallan sumamente adelantadas y se espera que el Mercado y Matadero estén listos dentro del año en curso.

Los puentes de concreto han avanzado considerablemente habiéndose entregado al tráfico, provisoriamente, el puente ubicado en la calle de Ignacio Serrano, cuya recepción se efectuará en breve. Así mismo el puente ubicado en la calle Nogueira tiene terminadas sus funciones principales, faltando la supersestructura.

Estas obras han sido realizadas en forma sumamente satisfactoria y constituyen construcciones definitivamente y que honran a este puerto.

Así mismo se terminó la conctrucción de numerosas aceras, entre ellas la de la calle Portales, con una superficie de más o menos dos mil metros cuadrados. Estos trabajos se hallan paralizados por algún tiempo mientras se ingresa la cuota de los vecinos, a fin de poder dar término total al plan que ha presupuestado la H. Junta.

Arbolado de la calle Portales y Av. Werner

Dentro del mes de Junio se terminó la plantación de arbolitos en la calle Portales y en la Av. Carlos Werner, que conduce al Cementerio.

Esta obra de embellecimiento local ha sido realizada en forma muy satisfactoria y se terminaron las obras de defensa y marcos para estas plantaciones.

Ripiadura de calles

Se han proseguido las obras de ripiadura de calles con chancado y arena, terminándose la calle Covadonga, la cual, a pesar del intenso tráfico que ha sufrido, se mantiene en muy buenas condiciones. Actualmente se está haciendo análogo trabajo en la calle Riquelme y se termino una larga etxension en el camino de acceso al barrio de Caracol.

Aceras en el barrio de California

Con el objeto de arreglar las aceras de etse barrio que soportan un intenso tráfico y cuyos propietarios no pueden costear un pavimento caro, se han pavimentado considerables extensiones de estas aceras con pavimento de ladrillo sobre base de arena, aprovechando los ladrillos que se han sacado de la demolición del antiguo edificio del Mercado.

Habilitación del Mercado provisorio

A fin de poder construir el nuevo edificio, se ha habilitado un local provisorio para el funcionamiento del actual Mercado, para lo cual se arrendó una bodega y se habilitó en forma de que pudiera prestar servicios provisorios.

La instalación de esteMercado se verificó en forma económica y sumamente útil para el público y para los comerciantes que arriendan puestos.

Auxilio de cesantes

La I. Municipalidad se ha preocupado de coadyuvar a los propósitos del Supremo Gobierno en el sentido de proporcionar trabajo; albergue y comida a numerosos obreros cesantes y con este objeto se ha habilitado un albergue en el pueblo de Rafael, donde son atendidos cerca de veinte cesantes y que se ocupan en las obras de adelanta que se realizan en dicho pueblo.

Obras de adelanto en Rafael

La I. Municipalidad, obrando de acuerdo con el Comité de Adelanto Local de Rafael, ha iniciado obras de importancia en ese pueblo, entre las cuales se destaca la construcción de una Plaza, Plaza de juegos infantiles y cancha de foot-ball, todo lo cual se llevará a efecto con suma economía y eficiencia, ocupando en los trabajos a los cesantes.

Asimismo se realizarán obras de nivelación de calles; arreglo de cunetas y formación de veredas.

Escuela Granja de Rafael

Se están haciendo gestiones para llevar a la realidad el proyecto de transformar una de las escuelas públicas de hombres de Rafael, en una escuela granja, para lo cual la I. Municipalidad cedería el edificio que posee en este pueblo y los terrenos circundantes, todo lo cual permitiría formar un establecimiento de esta índole, muy bien instalado y sumamente provechoso para el vecindario.

Este proyecto es de positivo interés y se espera que el Supremo Gobierno, accederá a la petición que en este sentido se le formulará, acompañándose planos de aprovechamiento del terreno; de los edificios y demás instalaciones que podrían formar etsa escuela.

Comité de Adelanto Local de Dichato

Recientemente se ha formado en este balneario un Comité de Adelanto Local, que ha sido encargado por esta I. Municipalidad, en calidad de Delegado en dicho pueblo, y cuyo plan de trabajo será financiado y llevado a la práctica con la coperación de esta Municipalidad.

Estado general del pueblo

A pesar del invierno y de las numerosas obras que se están realizando en el pueblo, se ha mantenido en buenas condiciones de tránsito.

Algunas aceras y cales han sido recientemente removidas por las obras de transformación del servicio de agua potable, lo que ha causado desperfectos e incomodidades para el tránsito público.

Se ha procurado por parte de esta I. Municipalidad aminorar en lo posible estos inconvenientes, a pesar de la lentitud con que se realizan estas obras.

La limpieza y arreglo de causes y cunetas ha impedido que se produzcan las inundaciones de otros años, inundaciones que será posible evitar totalmente, con la construcción de un nuevo cauce que se estudia actualmente y que pasaría al pié de la línea férrea, para recoger todos los derrames de los cerros y llevarlos al cauce que desemboca en la calle Riquelme.

Movimiento de fondos

El total de ingresos ordinarios del semestre ha sido la suma de $ 102.747.27, ésto es inferior en más o menos inferior en $ 13.000 a lo presupuestado, a causa de no haberse producido algunos ingresos de orden fiscal consultados.

A pesar de esto la Municipalidad ha cumplido satisfactoriamente sus compromisos de orden financiero; pero ha debido postergar la satisfacción de algunas cuentas ordinarias, en espera de que los ingresos que falta ingresar, se produzcan.

El saldo en Caja al 30 de Junio era de $ 29.088.53, suma que se descompone como sigue:

Presupuesto Ordinario $ 943.61.

Presupuesto Extraordinario $ 15.183.14.

Que no son renta $ 84.15.

Depósitos $ 12.877.63.

Total $ 29.08.53.

Samuel Muñoz Larenas,
Alcalde.

Las cuotas por derecho de matrícula se están cobrando en el Liceo

Se ha empezado a cobrar la segunda cuota por derechos de matrícula en el Liceo de este puerto, lo que corresponde a $ 15.— para las humanidades y $ 25.— las preparatorias.

La colecta de especies que se hará mañana

Como nemos venido anunciando, la Asociación de la Juventud Católica Femenina hará mañana una colecta de especies para los cesantes que le han correspondido a este puerto y que se hallan sin ropa interior y con escasa ropa exterior.

Se hace una vez más un llamado de caridad a las personas que puedan contribuir con ropas usadas, sombreros viejos, zapatos, etc., etc., en bien de estos infelices que tanto lo necesitan.

Club de Tiro al Blanco

Como de costumbre, se harán hoy los ejercicios reglamentarios en el Club de Tiro al Blanco, y seguirá la realización del torneo en pro del premio que obsequió el señor Edmundo Ramírez para ser disputado a la distancia de 400 metros.

El ejercicio y certámen empezará a las 8.30 de la mañana, recomendándose a los tiradores que concurran en las primeras horas al stand para evitar aglomeraciones de última hora.



Expresión de gracias

Damos nuestros más sinceros agradecimientos a las personas que se dignaron acompañar al Cementerio los restos de nuestro querido compañero

ERNESTO SAENZ CORDOVA

(Q. E. P. D.)

Acto con el cual han comprometido la eterna gratitud de sus compañeros del

Escuadrón Tomé de Carabineros de Chile.

Tomé, julio 12 de 1931.

EL PRECIO DE LA CARNE EN TOME EN EL DIA DE HOY

	Kilo
Filete	$ 4.10
Lomo, asiento de picana y punta de ganso ..	$ 3.10
Posta negra, posta rosada, pollo de ganso, ganso y riñones	$ 2.40
Plateada, sobre costilla, malaya y guachalomo .	$ 2.20
Tapapecho, estomaguillo, tapa posta y costilla derecha	$ 1.80
Grasa en hojas	$ 1.30
Costilla arqueada, cadera y huesos de piernas	$ 1.30
Cogote	$
Carne de cordero de	
1.a clase	
Piernas y chuletas	$ 3.40
Espadilla, costilla y espinazo .	$ 3.—

SE NECESITA UNA EMPLEADA
Con buenas recomendaciones.— Chalet Aninat. — Tomé.

AURELIO ROSSEL A.,
Abogado
Calle Portales 101. Tomé. Casilla 165. Casa del señor L. Mettifogo.

MANUEL BASTIAS M.
— Abogado —
Defensas ante el Juzgado de Letras y la Iltma. Corte de Apelaciones.

ENRIQUE TAPIA CRUZAT
— Abogado—
Calle Portales 102 — (TOME)
Causas civiles y criminales.
Atiende mártes y viernes.

Si Ud. désea saber lo que pasa aquí, en Chile y en todo el mundo, lea
"LA PATRIA"

Un aviso en "La Patria" asegura ser leído en miles de hogares

LA PATRIA EN TALCAHUANO

Oficina de Informaciones Pasaje Trumbull - Teléfono 115

Siguen los espléndidos triunfos para este salón.— Vea Ud. Mañana "AVE SIN NIDO" — Martes "FLOR DE FANGO".— Jueves "FRUTA AMARGA" en castellano. — Sábado "LA TRAGEDIA DEL ATLANTIC"

T. DANTE - HOY -

¡Un día estupendo! ¡Tres soberbias funciones de sensacional atracción.

Soberbia matinée triple a las 14.30 — Ambiente encantador de juventud y alegría. — Gran animación.— 1.a Parte.— El más colosal éxito.— Cinta maravillosa de emoción, sacrificio, alegría y dolor.

La Cabaña del Tío Tom

2.a Parte.— Fin de la hermosa serie de lujo con su sobrio desenlace y colosales aventuras.

"Los Mendigos Misteriosos"

3.a Parte.— El colosal estreno, cinta de ambiente variado y cómico.

"El Estafeta Montado"

Platea $ 2.— Niños $ 1.— Galería niños $ 0.60.

SELECTA — 18.30 — NOCHE — 21.30

— DOS MAGNIFICAS REUNIONES SOCIALES DE MODA — DOS —

El maravilloso suceso cómico. La visión de un millón de carcajadas. La guerra vivida por el cómico más cómico de la pantalla. Por muy serio que sea tendrá que reirse a gritos.

¡¡De Frente, Marchen!!

CREACION SENSACIONAL DE

Buster Keaton

— EN CASTELLANO —

Vea Ud. a JUAN DE LANDA actor de "El Presidio" en su rol cómico, donde alcanzará un nuevo éxito.

PLATEAS NUMERADAS $ 3.30 — BALCON $ 2.20 — GALERIA $ 1.— — EN VENTA DESDE LAS 10 HORAS.

ESMERALDA

HOY — 6.30 — y — 9.30

Presentamos el film más hermoso de la Temporada

¡NO DEJE DE VERLO!

EXITO GRANDIOSO DEL SUPER FILM TOTALMENTE HABLADO Y CANTADO EN FRANCES

LA TERNURA

por la mujer más linda de Francia

MARCELLE CHANTAL

JEAN TOULOUT

ADEMAS: Noticiarios y variedades sonoras.— Sólo para mayores. — LOCALIDADES EN LA CONFITERIA FRANCESA. — EN SELECTA OBSEQUIAREMOS ENTRE LAS SEÑORAS Y SEÑORITAS ASISTENTES HERMOSOS ESTUCHES DE BELLEZA "D'AGELLE".— — PLATEAS $ 3.30 — GALERIA $ 1.—

2.30 MATINEE TRIPLE

CASCARRABIAS

la mejor obra de VILCHES, en CASTELLANO.

"HOMBRE MONO", 4a función

—Programa Cómico y variedades. — Platea $ 2.— Niños y estudiantes, con carnet $ 1.— Balcón $ 1.— Galerías $ 0.80 — Niños $ 0.60

AYER ARRIBO A ESTE PUERTO LA DRAGA "PILCOMAYO"

Esta importante unidad se destinará a las obras portuarias

Ayer arribó a este puerto, procedente de Greinock, Inglaterra, la draga Pilcomayo, potente elemento para el dragaje de obras de puerto. La draga viene al mando del capitán Alejander Williamson.

Ayer arribó a este puerto procedente de Greinock, Inglaterra, la potente draga Pilcomayo, elemento de gran valor para el dragaje en obras portuarias.

Este nuevo elemento de trabajo marítimo representa para Talcahuano un valioso concurso para las obras marítimas que se emprenderán en este puerto en breve, ya que su trabajo representa una gran economía de brazos y su labor es rápida y potente.

Es la draga Pilcomayo del tipo de las más grandes unidades que existen en Europa para dragajes y trabajos marítimos.

Este elemento viene al mando del capitán inglés de Mr. Alejander Williamson y con 22 hombres de tripulación, también inglesa, contratados hasta su prueba en este puerto.

Salió de Inglaterra el 14 de mayo en viaje directo al Canal de Panamá y de ahí a este puerto, sin escalas, demorando 56 días en su travesía.

ASESINO ES "EL 13"

Así lo llaman porque con sus precios asesina al comercio de Talcahuano. Esto acontece en COLON 212, que está botando sus mercaderías.

GRAN ASAMBLEA DEL CENTRO DE PADRES DE LA ESCUELA COMPLETA N.o 41

Conferencia del dentista don Manuel Villalobos sobre higiene bucal

Hoy a las 10 horas deberá reunirse el Centro de Padres de Familia de la escuela completa N.o 41, para considerar importantes puntos de su plan de trabajo como son: atención a los escolares necesitados, brigada de boy scouts y local escolar.

La labor cultural del Centro se ha orientado este año en el sentido de interesar a personas de reconocida preparación, para que diserten sobre temas de importancia para esta colectividad.

Hace poco tiempo, habló en semejante circunstancia el Dr. Jorge Acharán Henriquez sobre alimentación de las guaguas; tema que abordó este facultativo con amplitud de detalles y en forma muy comprensiva para los asistentes. Hoy será el dentista Villalobos quien nos regalará con sanos consejos sobre higiene bucal; tocando de preferencia la caries de los dientes, que por desgracia, es tan común en nuestros escolares.

Dada la importancia que encarna este tema para las madres, padres y alumnos, no es de dudar que serán muchos los que asistirán a esta reunión, dando muestras de alto espíritu de perfeccionamiento y de cooperación a la labor de la escuela; orientada en esta actividad por el Centro de Padres de Familia.

Los componentes de este centro; tienen un alto espíritu de comprensión del papel que les corresponde como orientadores de sus propios hijos; bien saben ellos que toda actividad gastada en beneficio de los ninos se traduce en bienestar de los futuros ciudadanos y por ende en bienestar de la patria.

El directorio, interesado como está en llevar adelante estas actividades encarece la asistencia de todos los interesados en este problema. Para asistir no se necesita ser socio del centro; pues la entrada a esta clase de reuniones es enteramente gratuita, y ojalá pudiéramos ver a socios de otros centros similares.

Además, de la invitación que se hace a los padres, por intermedio de estas líneas, quedan citados los alumnos del 5.o y 6.o años de este plantel educacional; toda vez que la conferencia del señor Villalobos, les será para ellos de sumo interesante.

NOTA. — Como el tiempo está variable, esta asamblea se suspenderá en caso de lluvia.

$ 3.- Cubierto

De Almuerzo o Comida y un buen surtido de mariscos frescos encuentra diariamente en el "BAHIA" RESTAURANT, que por su atención y precios es el preferido.

RECIBE PENSIONISTAS DE MESA Y VIANDAS

EN REEMPLAZO DEL SR. LEOPOLDO AZAGRA, SE HARA CARGO DEL CONTROL DE EXPORTACION EL SR. JUAN LOPEZ B.

Nuevamente se hará cargo de la Inspección de Control de Exportaciones el señor Juan López Bastidas, en remplazo del señor Leopoldo Azagra, que a pesar de su corta estada en este puerto, logró captarse las simpatías del comercio y de sus amigos, que lamentan su alejamiento.

El señor de Azagra ha sido destinado a ocupar un importante cargo en la Subsecretaría de Comercio de Santiago.

Anteriormente ya había estado entre nosotros el señor Juan López B., captándose en aquel tiempo las simpatías que siempre ha merecido por su actuación, en las esferas de su cargo.

PROGRAMA MUSICAL QUE EJECUTARA LA BANDA ARTILLERIA DE COSTA EN LA PLAZA A. PRAT HOY DOMINGO DE 10.30 A 12 HORAS

1.o Regañan— Marcha. G. G.
2.o La corona de Chene— Obertura. N. N.
3.o Africana— Fantasía. Meyerbas.
4.o Gatito adulador. Gavota. D. D.
5.o Recordar. Vals.
6.o Malañego. Tango español.— E. G.
7.o Angel de la Patria. Marcha.

UN DESPRENDIMIENTO QUE ARREGLARIA EN PARTE UNA SITUACION

De las muchas ideas aportadas sobre la forma de arreglar la situación crítica porque atraviesa actualmente el país, surge una, que ha sido apoyada por muchos hombres de amplio espíritu público, algunos de ellos dependientes de reparticiones del Estado.

Esta es desprenderse del valor de un mes de sueldo, por cuotas que se empezarían a pagar en una fecha cercana, teniendo como término fines de año.

Sin duda, que para muchos esta idea parecerá un poco difícil de realizar y algunos la verán imposible dentro de la situación actual, pero si no hay un sacrificio colectivo, el problema de la crisis puede ser peor, y entonces no podremos tener derecho a decir nada, ya que con nada hemos colaborado a mejorar el estado actual de cosas.

Dentro de las medidas que ha tomado el Gobierno, vemos que todas conducen a un fin, arreglar las finanzas, pero esto si en verdad es necesario, hay otro problema que también merece especial atención, y es proporcionar trabajo a muchos obreros y empleados que han quedado cesantes, pero aquí surge una dificultad, la falta de fondos para continuar muchas obras de importancia en el país. Entonces vendría este desprendimiento, que proporcionaría algunos dineros para continuar dichos trabajos, que su costo sería muy inferior al efectuarse en otra época porque los muchos brazos que se ocuparan no se les podría pagar grandes salarios, sino lo necesario para su mantención.

Se necesitaría ahora dar cuerpo a esta idea, ya que con ello se mejoraría un tanto la situación del comercio por ende vendría una mayor circulación de dinero y una reacción general en la vida misma del país.

L. V. F.

VIDA SOCIAL

Viajero.—

Procedente de Dichato se encuentra en ésta el señor Raafel Lucero.

PERSONAS QUE SE NECESITAN EN LA COMISARIA DEL APOSTADERO

En la Comisaría del Apostadero Naval, se necesitan a las siguientes personas por asuntos que les interesan:

Domingo Bravo Bravo Silva, Víctor Cabrera, Luis A. Chamorro, Adolfo Gómez, José García, J. W. Jackson, Marta de Inostroza, La Estrella del Mar, Mariano Marcos, Manfred y Chaner, Benjamín Marambio, José Mella, Lorenzo Radríguez, Manuel Rodríguez, José Ruiz, Tesorero de la Beneficencia, Enrique Vergara y Benito Alarcón.

CENTRO GILBERTO FUENZALIDA DE LA UNION NACIONAL DE S. M.

Cítase para hoy domingo a reunión ordinaria de directorio a las 11 horas.

Se recomienda la asistencia y puntualidad.

CIRCULO DE SUBOFICIALES GENERAL "JOSE M. BARI"

De orden del presidente, cítase a junta general ordinaria de socios para hoy domingo a las 9.30 horas, con media hora de espera, con el objeto de oir la lectura del balance semestral y tratar varios asuntos de vital importancia para la buena marcha de la sociedad.

Se hace presente, que por ésta, segunda citación se sesionará con los socios que concurran, siendo válidos y legales todos los acuerdos que se tomen.

TERCERA COMPAÑIA DE BOMBEROS

Para el miércoles 8 esta compañía, de orden del capitán, está citada a academia de toque. Recomiédase la asistencia.

Restablecido se encuentra el voluntario José Antequera. Deseámosle una pronta mejoría.

AVISOS ECONOMICOS

NECESITO PROFESOR O PROfesora de inglés R. B. P. Casilla 323. Talcahuano.

Expresión de gracias

Damos nuestros más sinceros agradecimientos a las personas que se dignaron acompañar a los funerales de nuestro querido hijo y hermano

DANIEL 2.o QUIROGA

(Q. E. P. D.)

Acto que ha comprometido la gratitud de

Margarita vda. de Quiroga y familia

EL CONGRESO SOCIAL DE ASALARIADOS SE REUNIRA HOY EN JUNTA GENERAL ORDINARIA DE PRESIDENTES Y DELEGADOS A LAS 14.30 HORAS

Se tratará en esta reunión especialmente sobre la ayuda a los obreros cesantes y familias que hay en este puerto

El presidente del Congreso Social de Asalariados cita para hoy, a las 14.30 horas, a junta general ordinaria de presidentes y delegados, en esta junta se tratarán puntos de sumo interés general para toda las sociedades que forman el Congreso, especialmente se tratará de preferencia la ayuda a los obreros cesantes y familias; como ya lo ha acordado esta entidad anteriormente, se adoptarán acuerdos tendientes a ayudar en la mejor forma posible al comité que se ha nombrado para recolectar fondos, víveres y ropas para los obreros y familias, que hoy piden el amparo y es un deber de humanidad y de altruismo de buen patriota ayudar en estos momentos a nuestros hermanos que hoy sienten la miseria y encontrándose sin tener un albergue donde dormir, ni mucho menos el alimento indispensable para ellos y sus familias. Se recomienda la asistencia a todos los delegados a esta reunión.

PRECIO DEL PESCADO

	Kilo.
Congrio colorado	$ 2.20
Congrio negro	$ 1.20
Pejerreyes	$ 2.00
Cabrilla	$ 1.00
Pescada	$ 0.70
	Ciento.
Erizos	$ 25.00
Jaivas reina	$ 30.00
Apancoras	$ 14.00
	Saco.
Cholgas de tumbes	$ 15.—

SOCIEDAD ARTES MECANICAS

Se reunirá hoy en junta general ordinaria a las 9.30 horas en su local secretaría general, Casa del Pueblo.

Cítase para hoy domingo a las 9.30 horas a junta general ordinaria. En esta reunión se tratarán acuerdos de suma importancia para la institución.

Del público.

DEPORTES

POLIGONO DEL APOSTADERO NAVAL

El directorio de la sección tiro al blanco del Deportivo Naval, en el deseo de que sus asociados obtengan por todos los medios posibles los mejores conocimientos en el interesante deporte del manejo del fusil, a dispuesto que, hoy domingo 12 del actual, se lleven a efecto los importantes práctices de tiro a 200, 300 y 400 metros. Se cita a practicar en especial a los socios de 1era. en especial y campeón; junto con llevarse a efecto estos ejercicios se pondrá en disputa por 11a. vez el atrayente y novedoso certamen hípico, el cual a tenido muy buena aceptación entre sus numerosos asociados, es algo difícil opinar cual será el vencedor de esta contiendа futbolística, por que hay muchos socios que van a la lucha hoy con un hamdicap de 40 puntos.

No dudamos que con sólo este anuncio veremos bastante concurrido de socios el stand del apostadero.

Estarán de turno hoy domingo los siguientes directores, señores: Roberto Oyarce y Faustino Morales.

La moda en Sombreros la encontrará en **EL 13**

Expresión de Gracias

Damos nuestros más sinceros agradecimientos a las personas que se dignaron acompañar a los funerales de nuestro querido padre, esposo y suegro

PEDRO GMO. SANCHEZ

(Q. E. P. D.)

Acto que ha comprometido la gratitud de

Gmo. Sánchez, Oscar Sánchez U. y José Rodríguez

HUMBERTO FAUNDEZ RIVERA

Sargento Aldea 196 - Teléfono 119

Abogado

Fernando Bello Bambach

Emilio Grant Benavente

ABOGADOS

Bulnes 126 — Casilla 54



LA REPARADORA

Hace rápidamente cualquier clase de arreglos a su calzado.

EN MEDIA HORA

colocamos medias suelas cosidas para calzado de hombres, señoras o niños

Unica casa en Concepción que compone los Zapatones de lluvia

NADIE LE HARA MEJOR ARREGLO A SU CALZADO

Precios Rebajados

CONCEPCION — FREIRE 702

TALCAHUANO

Aníbal Pinto esquina Plaza de Armas — Frente ALMACEN LA MARINA

FUNDADO EL 18 DE NOVIEMBRE DE 1925
CASILLA 14 C.
Teléfonos: Administración 1209 y Redacción 29

LA PATRIA

Precio de venta en todo el país
VEINTE CENTAVOS

AÑO VII — CONCEPCION (CHILE), DOMINGO 12 DE JULIO DE 1931 — 18 PAGINAS — Núm. 2886

HOY CELEBRA LA 4.a Cía. DE BOMBEROS EL 30 ANIVERSARIO DE SU FUNDACION

Se efectuará con este motivo un gran ejercicio y un banquete a las 13 horas en el Cuartel General



Comandante, señor José Ballebuona

Hoy la Cuarta Compañía de Bomberos "Humberto I" festeja con un brillante programa el 3er aniversario de su fundación.

Está formada la Cuarta Compañía de Bomberos, por la Colonia Italiana residente en este puerto, que en esta forma tan noble y generosa agradece la hospitalidad que se da a todos los extranjeros en esta tierra.

La nobleza de alma de la juventud italiana de treinta años atrás, demostrada en esta obra, vive en estos días con igual firmeza, los viejos y nobles luchadores, ven coronada su obra por el triunfo de sus aspiraciones, y el reconocimiento de un pueblo hacia sus leaders, que en un día ya lejano, supieron poner en obra las virtudes de su raza, fundida en recios moldes e imitadores de nobles y sanas virtudes.

En la celebración de este aniversario el diario "La Patria" rinde un merecido homenaje a los fundadores de esta compañía y a su actual directorio, por la forma notable en que se encuentra en la actualidad, habiendo conservado durante 30 años el mismo entusiasmo de sus fundadores.

Con este motivo se llevará a efecto un ejercicio y un banquete en el cuartel general.

El año 1901 un grupo de entusiastas italianos no podían quedar ajenos a las iniciativas y formación de instituciones tan nobles y altruistas como es una compañía de bomberos. Y en homenaje la nación chilena, que con lealtad abrió sus brazos a aquel pequeño grupo de 30 años atrás, el memorable día del 7 de Julio de 1901, se reunieron los siguientes y echaron las bases para la fundación de la Cuarta Compañía Italiana que hasta hoy lleva el nombre del difunto rey italiano Humberto 1.o: Alfredo Anziani, Fioravante Anziani, Ciacomo Aste, Giuseppe Avagnino, Enrique Accorsi, Felice Brunetti, Enrique Bellei, Lorenzo Briasco, Giuseppe Bruszone, Primo Bolelli, Emanuele Bozzo, Luigi Bozzo, Silvio Bello, Riccardo Ragna, Antonio Benvenuto, Giacomo Brunetti, Giovanni Roqui, Stefano Barros Carlos Costa, Bernado Crovetto, Giuseppe Crovetto, Pietro Cossavella, Giuseppe Coda, Vittorio Cove, Doménico Canessa, Luigi Capurro, Stefano Capri-



Don Carlos Izola, teniente

lé, Severino Cevo, Emanuele Crovetto, Chiappa Giuseppe, Juan B. Costa, Nicolás Calvo, Michele, Luigi Culaciatti, Juan Cevo, José Cibaro, Teodoro Carpo, Luigi Dattari, Dattari E. Dattaro, Juan Dellacosa, Luigi Fregonara, Tobia Falgarette, Luigi Giometti, Luci Oreste, Luci Athos, Laudano Giuseppe, Lippietro Maritano José, Maritano Félix, Maritano Domingo, Macera Luiis, Marinai Arturo, Musante Juan B. Montaldo Enrique, Morelli Francesco, Vicenzo Mazzela, Mussante Francesco, Moziglia Agostino, Ozzola Ercole, Pucci Vittorio, Pucci Giulio, Pratolongo Giuseppe Passalaqua Manuel, Pomeri Giovanni, Petronilli Cesare, Parodi Cesare, Pellerano Giuseppe, Ruggieri Vincenzo, Rassegna Carmelo, Risso Luigi, Rossini Antonio Remotti José, Ranieri Sotirio, Sanguinetti Biagio, Sanguinetti Constantino, Sciaccaluga Luigi, Stagno Luigi, Sladich Michele, Sguarrito Salvatore, Tudori Vittorio, Visconti Andame, Vignolo Michele, Voglio Achille, Zambelli Alessandre, Zigliani Agostino.

Primer directorio

El 12 de Julio de 1901 entró en funciones su primer directorio, formado como sigue:

Director Domingo Canessa.
Capitán, Alfredo Anziani.
Secretario, Carlos Costa.
Vicesecretario, Giuseppe Bruzzone.
Ayudante, Vittorio Pucci.
Tesorero Félix Brunetti; teniente 1.o, Giuseppe Crovetto; teniente 2.o, Biagio Sanguinetti; teniente 3.o, José Coda; teniente 4.o Juan Musante. Consejeros: Agustín Ziliani, Domingo Maritano, Luis Stagno, Stefano Caprile, Oreste Lucci; sargentos L. Macera, L. Briasco.

Como necesidad imperiosa este directorio reconoció que sus primeros pasos debían orientarse en dotar a la Compañía de una bomba a vapor. Para las gestiones del caso fué comisionado, el socio señor Ricardo Bagnara, mandato que por varias dificultades no se pudo llevar a una conclusión.



Don Atilio Caorsi, capitán



LOS ACTUALES OFICIALES DE LA COMPAÑIA

En vista de esto la Compañía, por intermedio de su directorio entabló negociación directa con los señores A. Heimans, de Santiago, agentes generales de las Usinas Bedowé de Lieje.

Después de muchos pasos, y empeños personales de los miembros del directorio pudo hacer el pedido a Europa, habiendo llegado a Talcahuano por el vapor "Cervantes" el 28 de Septiembre de 1902. Se designaron para revisar en qué condiciones había llegado la Bomba a vapor a los señores socios Giovanni y José Pratolongo, los que le registraron pequeños desperfectos y una vez arreglados entró al servicio del Cuerpo por decreto del superintendente Salvador Zegers el 31 de Agosto.

Con el arribo de la Bomba a vapor, y su entrada al servicio activo del Cuerpo de Bomberos de Talcahuano, el entusiasmo creció entre los connacionales. Así se puede ver el aprecio demostrado en aquella época por el único elemento de combatir el voraz elemento, como lo era la segunda Bomba a vapor de la Cuarta Compañía, pues hasta entonces no existía otra que la de la primera Compañía.

Por precaución los señores Macera y Cossavella en una nota decían: adjuntamos una carpa para cubrir la Bomba a vapor recién llegada, y así sus valiosas piezas de máquina no se oxiden, y puedan prestar servicio en casos, de bien a la humanidad. El señor Víctor Cevo en otra nota adjuntaba una campana para ser colocada a la bomba. Los señores Fazzini y Cenzatti, en una patriótica nota de Avanti Sovoia, mandaron de regalo todo el paño verde y colorado que pudiera necesitarse para el uniforme de los voluntarios de la Compañía.



Don Luis Pucci, ayudante

Estatuto y reglamento interno de la Compañía

En la décima reunión del 28 de Julio de 1901, se nombró la siguiente comisión para que redactarán los estatutos que rijen hasta hoy día la Cuarta Compañía: señores Alfredo Anziani, Víctor Pucci, Giacomo Brunetti, Michele Vignolo, Giuseppe Bruzone.

Bendición del estandarte y material de la 4.a Compañía

El 20 de Septiembre del año 1903 se procedió a bendecir el material de la Compañía, habiéndose levantado la siguiente acta.

En Talcahuano a veinte días del mes de Septiembre de mil novecientos tres, siendo Presidente de la República, el Excmo. señor eGrmán Riesco; intendente de la provincia don E. Sánchez, y gobernador del departamento don David Andrevvs, se procedió a bendecir el estandarte y material que compone la 4.a Compañía de Bomberos "Humberto 1.o", en presencia del director general del Cuerpo, comisiones del de Concepción, y de todo el personal que componen las Compañías del de esta ciudad. Sirvieron de padrinos de este acto los señores David Andrevvs, don Francisco Carri, don Salvador Zegers y don Alfredo Anziani, y de madrinas las señoras Teorinda U. de Andrevvs, Elvira F. de Zegers, Adelaida S. de Pucci, y Amelia A. de Ambelli. Para constancia se firma la presente acta. — (Firmados) Teodorinda U. de Andrevvs. Elvira F. de Zegers, Amelia A. de Ambolli, Adelaida S. de Pucci, D. Andrevvs, S. Zegers, Francisco Carri, Alfredo Anziani.

Actuación de la Compañía en el Terremoto de 1906

También la 4.a Compañía contribuyó con sus voluntarios enviando un grupo de sus bomberos a cargo del capitán en aquella época, don Luis



Don N. Díaz, teniente

ra, con los voluntarios José Maritano, José Valebuona y Guido Fregonara. El voluntario José Vallebuona por sus actos de valor en el servicio, la Compañía entera acordó mandarle una nota solemne.

Figuras sobresalientes de la Compañía

Es de especial mención los iniciadores del movimiento para la fundación de la 4.a Cía. entre los principales: señores Alfredo Anziani, Fioravante Anziani, José Coda, los tres pertenecían a la 3.a Compañía de Bomberos de escala, el señor Coda alcanzó el grado de teniente en la 3.a Compañía, fueron, como se dice, la voz de alarma en la necesidad que había de formar otra Compañía de agua. Una vez fundada merecen especial atención las familias de los Maritanos, los Pucci, los Anziani. En todo momentos se preocuparon en bien de la Compañía.

Otras figuras sobresalientes de la Cuarta Compañía

Son don Luis Macera, don Rafael Merello, don José Maritano, don José Valelbuona. Como se puede ver por sus hojas de servicios son por demás brillantes las actuaciones desplegadas en los anales bomberiles. Pero esto no basta, los socios en general reconocer la voluntad y el especial interés en todo lo que pueda ser útil a la Compañía.

En reconocimiento máximo a don José Maritano se le dió el título más alto de la Cía. que es el de presidente honrario.

Se debe a él la llegada del primer gallo automóvil del Cuerpo de Bomberos de Talcahuano, pues mediantes sus gestiones se pudo obtener el actual auto-gallo de la 4.a Compañía en 1922.

El actual directorio de la 4.a Compañía

El directorio actual de la 4.a Compañía está formado por las siguientes personas:

Director señor Miguel Maritano.

Capitán, señor Atilio Caorsi.
Secretario, señor Miguel Machiavello.
Tesorero, señor Luis Macera D.

Teniente 1.o, señor Luis Cappanera.
Teniente 2.o, señor Pablo Solari.
Teniente 3.o señor Carlos Isola.
Teniente 4.o, señor Juan Sellán.
Ayudante, señor Luis Pucci.

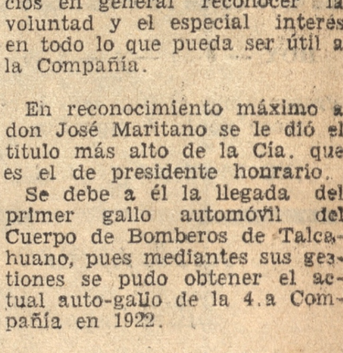

Director señor Miguel Maritano



Don Humberto Izzo, ayudante



Don Humberto A. Anmanatti, secretario

FUE CAPTURADO EL AUTOR DEL ASESINATO DE AGUSTINA FUENTEALBA, HECHO DE SANGRE QUE OCURRIO EL 24 DE ABRIL PASADO

Desde el 24 de Abril próximo pasado andaba prófugo José Luis Olivera, autor del asesinato de Agustín Fuentealba ocurrido en la noche del 24 de Abril en Avenida Latorre N.o 188, quien huyó defendido por la obscuridad, ignorandose su paradero hasta estos días en que se supo por ciertos datos, en el Cuartel de Carabineros, que se encontraba en Lota.

Para este efecto fué comisionado el teniente señor Carlos Bórques, a fin de pesquisar a este malhechor cuya fama de individuo de malos antecedentes se había hecho famosa, tejiéndose a su alrededor una verdadera novela, hasta el punto de creérsele un ser protegido por fuerzas extrañas. El miedo de las gentes había sido un obstáculo para ser capturado con anterioridad, ya que nadie quería propalar donde se encontraba su escondite, pero no faltó el indiscreto que a su vez por miedo también lo delató. Llegado el teniente señor Bórquez a Lota se puso sobre la pista que no era muy segura, según los datos que se le habían proporcionado, ya que se indicaba como paradero la casa de un tío de este individuo, de nombre Lorenzo Saravia, no encontrándosele en dicho lugar.

Hechas algunas averiguaciones se supo que tenía un primo, a donde se dirigieron las pesquisas, tampoco apareció en dicho lugar, pero por una feliz coincidencia notó que ahí se podría obtener un dato sobre su paradero, un secante, tapa de block abandonado en una mesa tenía varias palabras escritas con letra del hechor. Fué este secante el delator del inculpado, por tanto habiéndose encontrado en dicha casa un rastro de su estada, era más fácil ya la pesquisa y encontrándose el primo implicado y comprometido por dicha prueba se le pudo obtener una declaración que acabó por la detención del malhechor el que después de las precauciones del caso, fué aprehendido para cuyo efecto se hizo custodiar la casa signada como guarida.

Contribuyeron al éxito de la pesquisa el ex sargento Barrera, el sargento Flores, de la Dotación de Lota, y el carabinero Tito Cortez, que acompañó en su viaje al teniente Bórquez, a quien se debe esta notable pesquisa de un individuo peligroso tal como al que nos referimos.

Se cuentan de este mismo individuo, varias hazañas, entre una de ellas un forado que estaba haciendo para penetrar en la Caja Nacional de Ahorros de Lota años atrás y muchas otras que tenían atemorizadas a las gentes. Felicitamos a ls capturadores.

DEPARTAMENTO BIENESTAR
APOSTADERO NAVAL DE TALCAHUANO

Personas que se necesitan en el Departamento de Bienestar del Apostadero para asuntos que les interesa

Juan Sayes Troncoso, José Villegas Silva, Alberto Parra Lara, Victor M. Acuña Valenzuela, Regina González, Roberto Gallegos Ríos. Rosa Mundaca, Pedro Becerra Muñoz, Juan M. Bello Bello, Guillermo del C. Aranda, Juana Salas de Hormazábal, Pantaleón Sepúlveda Rivera, Lorenzo 2.o Cano Provoste, Carmen Concha, Luis A. Olavarría Ossa, Gustavo Villalobos Moena, Luis A. Vásquez Aravena, Luisa Daroch de Gallardo, Luis Vergara Espejo, Francisco González G., Florencio C. Torres S., Abdón Saez Friz, Zoila Solís, Alberto Acevedo Velasco, Blanca Pino de Gajardo, Rosa Vera, Ana Riquelme de Oportus y Teresa Ibáñez González.

Talcahuano, julio 11 de 1931.

CENTRO TALCAHUANO DE LA SOCIEDAD DE S. M. LA UNION NACIONAL

La junta general de hoy domingo. —Lectura de la memoria anual y balance.— Elección de tres directores.

Hoy domingo este centro celebra su junta general correspondiente a este mes.

Lo cual cítase a los señores socios en el salón social a las 11 horas, con el objeto de oir la lectura de la memoria y balance anual, elección de tres directores y resolver varios asuntos de importancia para la buena march ade este centro.

COMITE PRO ADELANTO POBLACION GAETE

Debido a la activa acción de su presidente señor Vicente González J., contando con la buena voluntad del primer alcalde señor Schuyler, ha ofrecido una partida de arbolitos para que sean plantados en las calles de la población.

En este acto se invitarán las dos escuelas del barrio, por ser ellos una exteriorización y enseñanza cultural hacia el amor y cariño a los arbolitos.

SEXTA COMPAÑIA DE BOMBEROS "SALVADORA"

De orden del director se cita para el próximo martes a junta general ordinaria, a la cual se recomienda la asistencia por haber asuntos de suma importancia que resolver.

Hora: a las 20.30.

Continúa enfermo el voluntario señor Manuel J. Navarrete, quien se encuentra en el hospital Naval del Apostadero de este puerto. Se avisa a la comisión respectiva.

BASURAL

Es verdaderamente lamentablee y antihigiénico el estado en que se encuentra la calle Barros Arana, sobre todo entre las calles Balmaceda y Matta.

¿Es posible que para rellenar una calle, se heche primero el basural de la ciudad y luego una pequeña capa de tierra? Parece mentira, que siendo Talcahuano, el primer puerto Militar de la República y a la vez uno de los mas importantes centros comerciales necesite de estos inmundos medios para el arreglo de sus calles.

Ayer ví llegar a esta calle camiones de la Municipalidad llenos de desperdicios, los vaciaron y luego partieron en busca de una nueva hemesa. Mientras tanto, personas de ambos sexos y especialmente niños de corta edad, quedaban escarbando y buscando algún objeto, aparentemente útil todavía para ellos, sin comprender que entre sus manos llevan un foco de enfermedades, talvez infecciosas.

Creo que las autoridades que siempre han velado por la salubridad de los habitantes, no dejarán pasar desapercibido tan justo reclamo, de los vecinos de este importante barrio y viendo modo de arreglar esta situación que se hace insoportable.

Porteño.

Talcahuano, julio 11 de 1931.

TALCAHUANO DEPORTIVO

LOS PARTIDOS OFICIALES PROGRAMADOS POR LA ASOCIACION DE FUTBOL TALCAHUANO EN LA CANCHA DE LA UNION DEPORTIVA COMERCIAL

Los de la cancha del Apostadero han sido suspendidos

La dirigente del fútbol, ha fijado en la cancha de la Unión Deportiva Comercial, los siguientes partidos oficiales, que apesar de ser de series de intermedia, prometen resultar de cierto interés.

Cancha Unión Deportiva

9.20 horas, cuarta división: Deportivo Naval B contra Bellavista - Caldereros B.

10.30 horas, cuarta división: Gente de Mar A contra Gold Cross A.

13.50 horas, cuarta división: Unión Deportiva Comercial contra Gente de Mar B.

15 horas, tercera división: Deportivo Naval A contra Deportivo Naval D.

Directores y comisarios de turno

En la mañana, señores Arcadio Luna y comisarios del San Vicente.

En la tarde, señor Bernabé Navarrete y comisarios del Bellavista-Caldereros

En la cancha del Apostadero han sido suspendidos los partidos debido al mal estado de este campo de juegos, motivado por el mal tiempo.

Rayuela. — Frente a frente: "Bari" y "Los Siete"

Se encontrarán hoy si el tiempo lo permite, los poderosos conjuntos de rayuela "Bari" y "Los Siete", en la revancha que estos últimos han solicitado; pues, como se sabe el Bari, en el primer encuentro sostenido triunfó sólo por muy escasa ventaja, 3 o 4 puntos en un total de 64.

No dudamos que el lance de hoy ho de tener alternativas que harán cambiar los semblantes a cada momento y mantener o perder las esperanzas, a medida que van pasando las distancias.

Para después del partido los "sietinos" invitarán a sus caballerosos adversarios y amigos a un pequeño refrijerio en la U. P. C.

Ha quedado aceptado como socio de la sección rayuela, el señor José Requerra, en la primera categoría.

CITACION A LOS JUGADORES DE 4.a, 3.a y 2.a DIVISION DEL CLUB DEPORTIVO NAVAL EN LAS CANCHAS QUE SE INDICAN

De orden del señor director jefe del Club Deportivo Naval de Talcahuano, se cita para el domingo 12 del presente a los jugadores que les corresponde actuar en las canchas que se indican, recomendándose encarecidamente la asistencia:

Cancha de la Unión Deportiva Comercial.— 4.a división. A las 8.30 horas: Naval B: Juan Acuña Juan B. Muñoz, Benedicto Navarrete, Pedro Núñez, Oscar Gatica, Benancio Leiva, Heriberto Pustos, Arístides Fuentealba, Ricardo López, Luis Alarcón, Miguel Alvarez, Manuel Mendoza, Samuel García y Juan Gutiérrez.

3.a división. A las 14 horas: Naval A: Juan González, Arturo Brell, Alberto Sanders, Remigio Concha, Luis Suazo, Patricio Armijo, José M. Espinoza, Heriberto Muñoz José B. Vera, Eugenio Campos, Andrés Aracena, Samuel Román, Carlos Ferrer, Luis E. Alarcón y Alfredo Medina.

3.a división. A las 14 horas: Naval D: (Escuela de Máquinas) Manuel F. Pérez, Juan Vidal, Manuel Riquelme, Raúl Ramírez, Archivaldo Bisset, Elías Venegas, Estanislao Rojas, Marcos Verdugo, Tomás Figueroa, Oscar Gallegos, Luis Toloza, Juan Cofré y los que cite el capitán del equipo.

Cancha del Apostadero. 4.a división a las 8.30 horas. Naval C: (Empleados Civiles) José Soto, Delfín Sepúlveda, Oscar Ponce, Víctor Villegas, Carlos Pradenas, Juan Salazar, Emilio Quiroz, Arturo Aranda, Julio Moreno Octavio Alvez, Luis A. Gacitúa, Luis Argandoña, Carlos Rivas y Pedro Torres.

2.a división. A las 14 horas. Naval C: (Artillería de Costa) Luis Muñoz, Alejandro Silva, José Gutiérrez, Eleodoro Valladares Juan de Dios Toro (cap.), Germán Vera, Manuel Levenier, Florencio Mendoza, José García, Laureano Salazar, Francisco Sanz y los que cite el capitán del equipo.