Fundado el 18 de Noviembre de 1923
Oficina: Barros Arana 559
Teléfono 23 Casilla 14 C

LA PATRIA

páginas
centavos

AÑO VIII — CONCEPCION (CHILE), DOMINGO 4 DE ENERO DE 1931 — Núm. 2697

LA PATRIA — CONCEPCION
Biblioteca de la Universidad de Concepción
Casilla 20 C.
Presente

EL VIENTO ESTE

POR HENRY WADE

CUENTO POLICIAL

Tome un ómnibus, Poole— ordenó el superintendente Flackett, — y vaya al número 157 de Baldwin Terrace, residencia de los señores Reginaldo y Herberto Gainly. Encontrará usted una ventana abierta de par en par, una caja de hierro vacía y mutilada, y un caballero muerto. Trate de emplear en el esclarecimiento de ese misterio toda su inteligencia y sus procedimientos deductivos, y tráigame su informe antes del té.

Al inspector comenzaba a fastidiarlo la falta de imaginación de los criminales del sud de Londres. Acababa de pedir su traspaso a aquella zona para ampliar su experiencia, y en el término de tres semanas se había visto obligado a lidiar con cuatro casos del mismo tipo que aquel. Su superior le había advertido de que en el lugar del crimen se encontraba ya el sargento Horridge, el cual, según la opinión de Poole, hubiera podido aclarar perfectamente el asunto sin su ayuda. Sea como fuere, el deber era el deber.

Frente al 157, encontró la turba usual de curiosos que bordaban los más disparatados comentarios, recreándose en la contemplación de un agente de policía que estaba de guardia en la puerta. Poole exhibió su medalla, enterándose de que el sargento se hallaba en la cocina.

El inspector penetró en la casa, y encontró, efectivamente, a Horridge, que combinaba el deber y la satisfacción personal bebiendo una taza de aromático té, proporcionado, sin lugar a dudas, por la madura dama que estaba interrogando. Apenas se hubo presentado, el pesquisante se enteró de todas las circunstancias que conocía el sargento con respecto al crimen.

A las siete, la señora Gubbs, que iba diariamente para los quehaceres de la casa, había entrado en la sala para hacer la limpieza. Allí, acurrucado en una butaca junto al fuego, había encontrado el cuerpo del más joven de sus patrones, el señor Herberto Gainly. Una terrible herida en la cabeza, sus ojos inmóviles y su lividez, bastaban para evidenciar que el infortunado estaba muerto.

La señora Gubbs había llamado de inmediato a un transeunte, enviándolo en busca de un médico, y de la policía, porque la casa carecía de teléfono. Luego, subiendo al primer piso, había despertado al señor Reginaldo Gainly, el hermano mayor. El sargento Horridge había llegado antes de que aquel se hubiera vestido para bajar, tomando las providencias necesarias para asegurar el éxito de la pesquisa, e impidiendo a todos el acceso a la sala antes de la llegada del doctor Bonabay. Este, después de un somero examen del cuerpo, levantó el acto de defunción y se marchó.

—Bien— declaró Poole, poniéndose de pie.— Veamos el cuarto del crimen.

El sargento lo guió por el hall, y abrió la puerta de la sala. Sin mirar siquiera el cadáver, el pesquisa se volvió hacia su subalterno.

—¿Dónde está el hermano?— preguntó.

—En el vestíbulo, señor.

—¿Habló con él

—Muy poco, señor. Preferí dejarle esa tarea a los especialistas —bromeó Horridge.

—¿Quiénes son estos Gainly?

—Fabricantes de papel, señor, en Lewhisham Road. Nunca me había encontrado con ninguno de ellos hasta el presente, pero he oído hablar mucho de ambos. Según me dijeron, Herberto, el menor, era un hombre fuerte, hábil, inteligente. Reginaldo, el mayor, una sombra de su hermano. Pequeño físicamente, débil de carácter, desempeñaba un rol secundario, tanto en el negocio como en la casa. Entre paréntesis, señor... El señor Reginaldo me ha manifestado que desearía marcharse para atender el negocio... Sólo queda un chico a cargo de él. Pero está esperando autorización en el vestíbulo.

—Bien. Tendrá que esperar a que lo interrogue— dijo Poole.

—Veamos ésto.

De espaldas a la puerta, el inspector tomó una fotografía mental de la habitación. A la izquierda, se veía la ventana que daba sobre la calle; enfrente, la pared correspondiente a los fondos, con una pequeña ventana que daba sobre el patio interior; a la derecha, la chimenea; detrás, el cuarto muro, con la puerta que daba sobre el hall.

A cierta distancia de la chimenea reclinada contra el muro, se hallaba una butaca pequeña y modesta, la que usaba probablemente el hermano mayor. Frente mismo a la chimenea, en una línea desde la puerta, se veía una gran poltrona de cuero que parecía dominar toda la habitación, así como su ocupante había dominado la vida familiar de los Gainly.

Poole examinó el cadáver. Alguien, el médico sin duda, le había cerrado los ojos, haciendo menos horrible su apariencia. Resultaba evidente que Herberto Gainly debía haber sido un hombre de buena apariencia, alto, bastante corpulento, de cabeza grande, mandíbula enérgica y nariz recta, índices todos de su carácter. Poole hubiera deseado ver sus ojos en vida, porque es en ellos donde el que sabe leer puede adivinar el alma de un hombre. Pero la muerte había ocultado su secreto.

Sobre el regazo del muerto, yacía un libro abierto, con las páginas manchadas de sangre.

Poole se sentó frente al muerto y lo miró.

—¿Qué le parece, Horridge — dijo.— ¿Se movió antes de ser golpeado? ¿Trató de incorporarse o la muerte lo sorprendió mientras estaba leyendo?

—Me parece que no se debe haber movido, señor. Por una parte, el libro abierto. Por otro, esa herida que está a la derecha de la cabeza y que corre normalmente de atrás hacia adelante. Si se hubiera movido, la herida le habría surcado la cabeza de través. Todo en la hipótesis de haber sido atacado por un hombre que no fuese zurdo.

Poole asintió.

—Conforme. No se alarmó. No oyó nada. ¿Cuál habrá sido la causa? Dinero, odio, amor: una de las tres.

—Dinero, señor. La caja de hierro está vacía.

—Sí. Ya lo advertí. Y un manojo de llaves en la cerradura. ¿Guardaba dinero allí?

—No podría afirmarlo, señor. No se lo pregunté a su hermano. Juraría que sí.

—Está bien. Voy a interrogarlo. ¿Han forzado alguna entrada?

—Sí, señor. Una ventana que da a los fondos.

—Veamos.

Horridge lo condujo por el hall y se la indicó.

—El asesino ha llegado por aquí, sin duda, señor. Vea usted las marcas. También las hay por afuera sobre el revoque de los ladrillos.

—¿Impresiones digitales

—Ninguna, señor.

—¿La puerta de los fondos estaba cerrada?

—Sí. La señora Gubbs se lleva consigo la llave todas las noches.

—¿De modo que no le ponen pasador o cadena por dentro?

—Supongo que no, señor.

—Entonces, es de presumir que el asesino se marchó como había entrado..., por la ventana...

—Así lo creo, señor.

—Si es que tuvo necesidad de entrar... y salir...— murmuró Poole.— Vamos a ver al hermano.

Reginaldo Gainly estaba sentado en una mecedora cuando Poole apareció en el vestíbulo.

Al ponerse de pie, el pesquisante advirtió que era más alto de lo que la descripción de Horridge le permitía suponer. Desde luego, era delgado y de aspecto débil, pero, en cuanto a estatura, no le cedía en nada a su hermano. Tenía el cabello gris, el rostro pálido, y una expresión inquieta que lógicamente podía atribuirse a la ansiedad del momento.

—Buenos días, señor— se presentó el policía.— Soy el inspector Poole. Me han encargado de investigar este caso. Lamento ocasionarle molestias, pero es mi deber dirigirle algunas preguntas. Trataré de que le resulten lo menos penosas posible.

Gainly asintió nerviosamente y le indicó una butaca.

—¿Cuándo vió usted por última vez a su hermano con vida, señor?

—Anoche, Inspector, cerca de las once. Generalmente, me voy a dormir a esa hora. Mi hermano se quedaba abajo hasta un poco más tarde, alrededor de las doce. A veces, lo oía subir a su alcoba, pero no siempre. Y anoche no advertí nada de particular. Mi cuarto está bastante alejado de los demás, y es lógico que no oiga la mayor parte de los ruidos. Tengo el sueño pesado. La señora Gubbs le podrá confirmar el trabajo que le ha costado muchas veces despertarme por la mañana. De modo que no oí nada. Absolutamente nada. Tal vez... hubiera podido salvarle la vida, de haber oído algo..., aunque no soy muy fuerte.

Hablaba nerviosamente. Poole tuvo la impresión de que repetía una lección ensayada durante la espera en el vestíbulo. Era natural, aparentemente, que un individuo como él estuviera nervioso en su situación, pero Poole resolvió ahondar otras causas posibles.

¿Acostumbraba su hermano a guarda dinero en esa caja, señor Gainly?

—Sí... Creo que sí.

—¿No está seguro?

—¡Oh! Sí, completamente seguro.

—¿En qué forma?

—En billetes de banco. Y en monedas de plata.

—¿Y títulos de renta?...

La pregunta pareció sorprender a Gainly. Vaciló antes de responder.

—Me parece que sí.

—¿Lo vió usted guardar dinero en la caja?

—Sí. En algunas ocasiones.

—¿Lo vió guardar billetes o títulos

—No me fijé en ese detalle. Creo que ambos valores.

—¿No recuerda si era en billetes de cinco, diez o cien libras?

—No. No recuerdo.

—Un billete, desde luego, hubiera sido de más difícil uso para el asesino que un título de renta..., ¿no le parece?

—¡Oh! Es claro.

—Por eso, posiblemente, fué por lo que el asesino dejó los billetes de banco.

Por un segundo, una expresión de asombro iluminó el rostro de Gainly, borrándose de inmediato.

—¿De veras? — comentó.— ¡Es raro!

—Quise decir que esa hubiera podido ser una explicación en el caso de que encontráramos billetes en la caja— explicó el pesquisante candorosamente.— No he mirado todavía.

Gainly se removió en la butaca. Al parecer, se sentía incómodo. Pero no hizo ningún comentario.

—¿Tiene usted alguna idea acerca del monto de la suma que había en la caja?

—No— respondió Gainly lacónicamente.

—¿Su hermano nunca se lo decía

No.

—¿Supone usted que ese dinero provenía del negocio?

No sé. Por lo menos, directamente, me parece que no. Siempre depositaba en el banco los beneficios de la fábrica.

—El negocio es floreciente... ¿verdad?

—Regular. Pero no lo sé con precisión. Mi hermano se ocupaba de él. Yo sólo desempeñaba el rol de ayudante. Me pagaba un sueldo. Mi salud es precaria, y no me permitía ocuparme de controlar los negocios. El lo dirigía todo. Sé poco en cuestiones de dinero. Mis necesidades son escasas y simples.

Respondía suavemente con frases breves y cortantes, como para deshacerse del interrogatorio lo antes posible. Poole pensó que era conveniente relajar la presión y volver a acentuarla más tarde, en el momento menos esperado.

Autorizó a Gainly para que se fuera a la fábrica, y llamó a Horridge.

—Vamos a hacer una experiencia— dijo.— Quiero ver si Herberto Gainly tuvo posibilidad de oír entrar al asesino. Fué a altas horas de la noche, cuando el tráfico no molestaba con sus rumores. El hermano mayor no parece haber oído lo más mínimo.

—Probablemente el asesino usó suelas de goma.

—Debieron ser de cuero si dejó esas marcas sobre el muro. Ensayemos, primero, con las puertas abiertas: la del hall y la de la sala. Estaré próximo al fuego, junto a Herberto. Fuerce el gancho de la ventana.

Con las puertas abiertas, el sonido resultó muy nítido: un crujido que debía haber sobresaltado la atención del hombre de la sala, por más que estuviera sumido en su lectura. En cambio, estando cerrada la puerta de la sala, no se oía absolutamente nada.

—Ahora, Horridge, un ensayo completo— dijo Poole.— Vaya a los fondos, y, después de trepar por el muro, fuerce el gancho, abra la ventana, abra esta puerta, acérquese y golpéeme en la cabeza. Entre paréntesis. ¿Me imagino que no habrá encontrado el instrumento del delito?

—No, señor. Nada que estuviera manchado de sangre.

—Me lo suponía. Bueno, proceda, y hágalo tan silenciosamente como pueda.

Poole aproximó la butaca de Reginaldo a la del muerto, de espaldas también a la puerta. Se ubicó en ella confortablemente, y se puso a leer, con toda la atención posible, un diario cualquiera. Había leído parte de un balance comercial del año anterior, y, a pesar suyo, comenzaba a interesarse en él, cuando un cuadro que pendía del muro osciló, repiqueteando ruidosamente sobre él. Con involuntaria alarma, Poole se dió vuelta y vió al sargento Horridge, que, junto al umbral, se disponía a avanzar sobre él con un rollo de papel en la mano a guisa de cachiporra y una expresión positivamente asesina en el rostro.

—¡Demonios! ¡Ese cuadro me hizo saltar!— exclamó Poole.— ¿Por qué habrá sido?

—Correspondería al momento en que abría la puerta, señor. Eso le sucede en ocasiones a los cuadros con las corrientes de aire.

—¡El asesino tuvo suerte de que no sucediera anoche!

Poole miró el cuadro.

—Tráigame a la señora Gubbs, Horridge— ordenó.

Al cabo de un minuto, el sargento regresó con la pobre mujer, bastante asustada.

—¿Estaban las ventanas cerradas así cuando usted vino esta mañana?

—Sí, señor. No he tocado nada en esta habitación.

—Bien. Quédese un momento. Repita la experiencia, Horridge.

La vieja permaneció con los nervios tensos, y su pánico se acentuó cuando vió abrirse la puerta lentamente. Pero respiró aliviada al notar que sólo se trataba del robusto sargento. Y miró interrogativamente a Poole.

—¿No ha advertido usted nada, señora?— preguntó éste, sorprendido de su calma.

—¿El qué? ¿La puerta?

—No. El movimiento del cuadro.

—¡Oh! Eso es muy frecuente. Ni le había prestado atención.

¿Cuándo sucede eso, señora Gubbs? ¿Y por qué? ¿Sabría decírmelo?

—Cuando hay viento del este, señor.

—¿Siempre?

—Sí, señor. Como lo hubo en estos dos últimos días. El cuadro está mal colgado..., como me lo observaba siempre el señor Herberto.., que en paz descanse...

Poole miró al sargento.

(Pasa a la página 5)

INMEJORABLE
es la
Tintura
Francois
Instantánea
M. R.
para devolver en forma segura y perfecta, en pocos minutos, el color natural de la juventud a su cabello
ENCANECIDO
ya sea
NEGRO
CASTAÑO OBSCURO
CASTAÑO O
CASTAÑO CLARO
En venta en todas las farmacias.
Precio económico.
Autorización Dirección General de Sanidad. Decreto 2505.

AVISOS ECONÓMICOS

SE NECESITAN

BOLSA DE TRABAJO.— NECEsita urgente el siguiente personal Diez leñadores para Chiguayante un hortelano para Temuco, un cocinero y una cocinera para hotel de Tomé con buenos sueldos, una niña de mano para Curicó, un cocinera, cinco leñadores para Chguayante, diez segadores para cosecha, cuatro carpinteros muebliistas, una cocinera para el campo y cinco leñadores para Hualqui.

La Bolsa de Trabajo funciona en la Secretaría de Bienestar Social de 9 a 12 y de 2 a 4 P. M.

EMPLEADA SEPA COCINAR NEcesito. Lincoyán 226.

EMPLEADA SEPA COCINAR necesito. Lincoyán 226.

NECESITO UN MOZO CON REcomendación, Quinta Rosario. Chiguayante.

SE OFRECE SEÑORITA PARA mostrador. Dirijirse por escrito. Colo Colo 443.

SE NECESITA MATRIMONIO PAra llevar al norte uno de ellos cocinero y el otro ayudante, buen sueldo. Dirigirse Orompello 586.

EMPLEADA PARA EL SERVIcio necesito. Lientur 1025.

BUENA COCINERA NECESItase. No importa con niño. Buen sueldo., O'Higgins 1560.

MOZO PARA MANDADOS NEcesita Hotel Paradiz. B. Arana 157.

NECESITO COSTURERA Y aprendiza sastre. Freire 745.

CORTADOR PARA CARNICEría necesito. Barros Arana 1474.

BUENA OCASION, MATRINONIO par cuidar y trabajar quinta productiva Chiguayante necesítase. Dirijirse Chacabuco 1134.

SE OFRECE UN MOZO PARA casa particular. Chacabuco 1054.

PROFESORA SE OFRECE PAra preparar niños desde 1.o a 4.o año. Chacabuco 524.

NECESITO OFICIALES CARPINteros adelantados. Colo Colo 827.

MEDIERO CON AYUDANTE NEcesito con urjencia. Pago sueldo. Heras 973.

SEÑORA EXTRANJERA OFREcese quehaceres de casa o señora compañía. Maipú 800.

SE NECESITA EMPLEADA PAra todo servicio. Tratar Lincoyán 682.

NECESITO COCINERA PARA el Norte. V. Lamas 741.

NECESITO COCINERA. A. PINto 541.

OFRECESE TAQUIGRAFA-DACtilógrafa nociones de Contabilidad. E. M. Rozas 445.

PERSONA SERIA MUY COMPEtente en administración de hoteles, clubs y bares, ofrécese como mayordomo o mesosero dentro o fuera de ésta, buenas referencias Dirigirse por escrito a L. C. Maipú 1962.

SE NECESITA COCINERA CON buenas recomendaciones. Prat 191.

COCINERA SE NECESITA EN casa extranjera. Buen sueldo. O'Higgins 1177.

ARRIENDOS OFRECIDOS

SE ARRIENDA UNA CASA DE cinco piezas recien refaccionada, con instalación eléctrica en Chacabuco 1229. Tratar en Ongolmo 898.

SE ARRIENDAN PIEZAS. FREIre 824.

SE ARRIENDA UN DEPARTAmento de 4 piezas y dependencias en Chacabuco 208.

JOVEN EXTRANJERO NECEsita pieza para el 1.o de febrero. Ofertas A. M. 36 a éste diario.

SE ARRIENDA CASA 3 PIEZAS cocina, patio. Calle Andrés Lamas 160.

ARRIENDO CASA. CON SEIS piezas y dependencias. Tratar Carreras 258.

TENGO VARIOS LOCALES EN arriendo en calles A. Pinto y Maipú. Tratar Maipú 706.

ARRIENDO PIEZAS Y DEPARtamentos, se reparten viandas. B. Arana 92.

PROPIEDAD DE OCASION, buena oportunidad encontrará adquiriendo la propiedad de Freire N.o 1757. Tiene construcción sólida, fondo espacioso, cubierto de árboles frutales valiosos muy cargadores. Títulos de 30 años perfectamente saneados; barrio muy tranquilo y de mucho porvenir. Se dá facilidades para el pago. Precio y condición en O'Higgins 529.

PIEZA ESPACIOSA Y COCINA arriéndase interior. Cochrane 1086. Sesenta pesos.

CASA EN PLENO CENTRO, 15 piezas. Dos patios extensos y dependencias arriéndase. Cánon $ 600. Tratar en O'Higgins 529.

HOTELES, PENSIONES Y RESTAURANTS

FAMILIA RESPETABLE OFREce pensión con y sin pieza. San Martín 682.

CASA RESIDENCIAL ARRIETA Barros Arana 739. Recibe pensionistas de mesa, viandas a domicilio, baños a toda hora.

SE ARRIENDA PIEZA CON O sin pensión. Colo Colo 518 (altos.)

ARRIENDO PIEZA CON PENsión. Heras 255

BUENAS PIEZAS CON PENsión. Orompello 779.

SE ARRIENDAN PIEZAS CON o sin pensión. Castellón 570.

LAS MEJORES VIANDAS A DOmicilio. Colo Colo 413.

HERAS 428 ARRIENDASE BUEna pieza a la calle con pensión.

MATRIMONIO SOLO DESEA EN Talcahuano pensión con pieza amoblada en casa honorable italiana. Dirijir carta Corsi. Maipú 853. Concepción.

VARIOS

CHACAREROS: PASTO PODRIdo especial para abono de huertos y hortalizas ofrecemos a precios muy convenientes y por cualquier cantidad. Dirijirse a Soc. Mol. y Com. Koster Ltda. Concepción. Casilla 78-C. Teléfono 593.

VICTROLA PORTATIL CON DIScos, perfecto estado, sólo $ 120. Maipú 1443.

$ 11.000 Y $ 5.000 TENGO DISponible sobre propiedad central, primera hipoteca. Títulos saneados. Barros Arana 224.

ALBAÑIL.- AL MAESTRO DELfín Tejo se le ruega pasar a calle Freire N.o 599, si no quiere pasar malos ratos.

BONITA PLANTA COPIHUE blanco, claveles, crisantemos, rosas. Maipú 1189.

BUENA GRATIFICACION SE dará a la persona que entregue o dé noticias de una máquina fotográfica 9 X 12 con obturador COMPUR, perdida en el paseo de la Ilustración de la Mujer el 25 de diciembre, en Heras 858.

OFREZCO GRAN SURTIDO ROpa usada, precios rebajados. Freire 1060.

OFRECEMOS UNA PARTIDA DE vinos, asoleados, blanco y tinto recién llegado. Soc. Vinícola Concepción Brunie y Regonesi. Ramírez 37. Concepción.

COMPRA- VENTA VARIAS

PROPIEDAD DE RENTA, DE oportunidad vendo en calle Maipú primera cuadra estación. produce $ 550 mensuales, posee todos sus servicios, baños y buen patio. Precio $ 20.000 con facilidades de pago. Más datos en O'Higgins 529.

$ 8.000 SE VENDE BONITO SItio en Pedro Valdivia, 5.000 metros cuadrados, apropiado para una linda residencia. Títulos saneados. Barros Arana 224.

VENDESE EN TALCAHUANO, la propiedad que ocupó el Teatro Colón a precio de verdadera ocasión. Se exije sólo pequeña parte al contado, saldo muchas facilidades de pago. Barros Arana 224

BICICLETA NUEVA, LA MEjor marca italiana vendo. Freire 602.

DESEO COMPRAR CABRITA, buen estado. Dirijirse a Samuel Mella. Rafael.

DE OCASION VENDO AVES finas, Catalanas Rhode Island y Leghom. Pinto 858.

SE VENDE REGIO AMOBLADO de comedor completo. Colo Colo 235.

SE VENDEN CANARIOS AMburgués del año. Tratar en Carreras 1617.

TRES NEUMATICOS MICHELIN 30 X 3 1|2 vendo mitad precio. Prieto 737.

VICTROLA MUEBLE Y APARAdor moderno vendo, mitad valor. Prieto 741.

VENDO HOTEL CON ALMACEN anexo. Buen negocio comprobado. Orompello 426.

COMPRO LANA LAVADA PARtida grande. Freire 241.

APARADOR CASI NUEVO VENdo. Freire 1324.

MAQUINA ESCRIBIR PORTATIL excelente estado véndese de ocasión. Tratar San Martín 1174 de 18 1|2 a 19 1|2 horas o dirijirse Cas. 973.

VENDO PIANOS. PENSION con pieza, mesa, viandas. Tucapel 634.

VENDO DE OCASION ROMANA para mostrador y molinillo para café. Maipú 1302.

DE OCASION VENDO COCINAS catres y peinadores con mármol. Maipú 1302 .

JUDICIALES

REMATE JUDICIAL.— POR REsolución de 3 del presente del Segundo Juzgado de Letras de esta ciudad en el juicio ejecutivo por cobro de pesos seguido por don Julio César Muñoz y otros en contra de don Isidoro 2.o y Gustavo Valenzuela, se ha fijado el 7 de enero próximo a las 3 de la tarde para que tenga lugar el remate de la propiedad ubicada en la calle Freire esquina de Infante del puerto de Penco que mide 28 metros de frente por 56 metros de fondo y deslinda: Norte, calle Freire; Sur, propiedad de la Parroquia de dicho pueblo; Oriente calle Infante y Poniente, propiedad de don Manuel Jesús Herrera.

Mínimun: 2 mil pesos. Antecedentes: Secretaría del Segundo Juzgado.— Concepción 10 de Diciembre de 1930.— Enrique Urrutia M.— Secretario.

QUIEBRA EDUARDO SEMINArio.— Se ha presentado al Segundo Juzgado de Letras de esta ciudad, el siguiente crédito para su verificación, en los autos de la quiebra de don Eduardo Seminario: de don Teófilo Hinojosa F., Mantillero Público de esta ciudad, por la suma de mil seiscientos ochenta pesos ($ 1.680) valor de una letra, según factura que acompaña. Concepción, 31 de diiembre de 1930.— Enrique Urrutia M., Sec.

REMATE JUDICIAL.— POR resolución de 26 del presente del Segundo Juzgado de Letras de esta ciudad, en el juicio ejecutivo por cobro de pesos, seguido por doña Rosalba Espinoza, en contra de la herencia yacente de don Apolonio Benítez. se ha fijado el catorce de enero próximo a las quince horas para que tenga lugar el remate de una propiedad ubicada en calle de Maipú de esta ciudad signada con los números 73 y 87, que tiene los siguientes deslindes: Norte, de doña Dolores Benítez viuda de Benítez; al Sur, con calle de su ubicación; al Oriente con de doña Tránsito Benítez, y al Poniente, con de doña Trinidad Benítez. Minimun: dos tercios de $ 14.000. Antecedentes: Secretaría del Segusdo Juzgado. Concepción, 29 de diciembre de 1930.— Enrique Urrutia M., Secretario.

SERVICIO JUDICIAL

CORTE DE APELACIONES

Recurso de queja — Cáceres 1.
Ruiz — Arriagada 1.
Vial — Suc. Gutiérrez 1.
Plesch y otros — Hermosilla 1.
González y otros — Saez 1.
Goldenberg — Vega 1.
Araneda — Araneda 1.
Pedreros — Roa 1.

Primer Juzgado

Santana — Martínez 1.
Eberhard — Eberhard 2.
Vega — Cifuentes 1.
Pantoja — Galán 1.
Campos 1.

Segundo Juzgado

Torres — España 2.
Gibbs y Cía. — Cerda 1.
Andreu 1.
Caja de Crédito Hip. — Alexander 2.
González 1.
Escalona Osorio 1.
Orthusteguy y otros 2.
Pualuan Hnos. — Phillips 1.

Tercer Juzgado

Weir Scott y Co. — Martínez 1
Bastidas — Osorio 2.
Ferrada — Fierro 1.
Belmar — Belmar y otros 1.
Rigo Righi y otros — Ubilla 1.
B. Timmerman y Cía. y otros 1
Instituto de Crédito Industrial 1

CORTE DE APELACIONES
PRIMERA SALA

Lunes 5 de enero de 1930

1 Expediente de Juan Eberhard sobre reclamo de una medida adoptada por el secretario del 2.o Juzgado de Concepción (Tribunal Pleno) D
2 Contra Pedro Figueroa, Osvaldo Sandoval y José Santos Riquelme D
3 Contra Daniel Wall D
4 Contra Isaías Obreque y Gregorio Jofré D
5 Contra Víctor Modesto Pérez D
6 Contra Manuel Ulloa D
7 Contra Juan Parra y otro A
8 Contra Humberto Brito A
9 Contra Jacinto Saez D
10 Contra Celso Pino y Domingo Muñoz A
11 Contra Juan Seguel, Santiago Sepúlveda y Herminio Flores
12 Contra Moisés Ruiz, Orfelina Ruiz y Clementina Carvajal A

Martes 6

Relator señor Serrano.
1 Visita ordinaria al Juzgado de Letras de Talcahuano practicada por el señor ministro don Humberto Bianchi V.— (Tribunal Pleno) D
2 Contra Elva Mohor v. de Uauy, Felipe Uauy y Selim Mohor A
3 Contra Pedro M. Vásquez D
4 Contra Juana de la Cruz Quintana Chandía D
5 Contra Abel Cerda, Pedro Fuentes y Marcos Cerda D
6 Contra José Cirilo Santos, Héctor A. Trujillo y José Paredes A
7 Contra José Santos Marian gel D
8 Contra Roberto Cantalicio Ríos D
9 Contra Crisólogo Terán y Hermógenes García D
10 Contra Segundo Acdo D
11 Sumario por hurto de una vaca a Pedro Castellón A

Miércoles 7

Relator señor Sanhueza.
1 Víctor M. Roa y otros con Carlos Oelkers y otros (Relación pendiente) D
2 Empresa de Agua Potable con Florencio y Pedro del Solar A
3 Santiago Booth con Melania Santander A
4 Mercedes Garrido con Compañía Carbonífera y de Fundición Schwager D
5 Moises Venegas con Víctor Gleisner. C
6 Reclamo de patente de Herminio Sánchez D
7 Contra Ana Guajardo de Mora D
8 Contra Darío Olivares Muñoz D
9 Contra Aurora Bravo — procedencia del recurso D
10 Contra Manuel Rojas D
11 María Ríos de Gajardo con sucesión Gustavo Schmith D
12 Banco de Concepción con José María Leiva. A
13 Contra Juana Quinteros D
14 Contra Jorge Montalba D

Jueves 8

Relator señor Serrano.
1 Pedro Etcheverry H. con Juan de la C. 2.o Hidalgo A
2 Manuel Urra con Elías Habach D
3 Expediente de Ananías Martínez sobre nombramiento de administrador pro-indiviso A
4 Bartolomé Sepúlveda con Elcira Montti A
5 Benjamín Muñoz con Manuel Daza A
6 Rosario Retamal v. de Parada con José Cuevas y otro A
7 Expediente sobre nombramiento de tutor de Iria del C. Saavedra A
8 Asociación Canales Green y Maira con Canalistas Río Ñuble A
9 Juan de la C. 2.o Hidalgo con Pedro Etcheverry A
10 Juan 2.o Hidalgo con Pedro Etcheverry H. N.o 7042 A
11 Coles y Compañía con Luis Gautier D
12 Hernan Vivanco con Juan Pezoa D

Viernes 9

Relator señor Serrano.
1 Visita al Juzgado de Subdelegación de Talcamávida practicada por el Juez de Letras de Rere (Tribunal Pleno) D
2 María Loreto Merino con Rosa Merino D
3 Santiago Felder con Bernardo Griebe D
4 Basilio Castillo con María Leonarda Aravena A
5 Luis A. Sands y otro con Cía. Eléctrica de Concepción A
6 Banco de Chile con Melania Rodríguez de Aguayo A
7 Recurso de hecho de Enrique Jiménez D
8 Francisca Villar con Matilde García D
9 María Sandoval y otros con Basilio Sandoval y Aurelio del Río A
10 Apelación de Clodomiro Palma y José Luis Castillo en la partición del fundo "El Aromo" A
11 Primitiva Arias con Milagro Navarrete A
12 Expediente de partición de bienes de Juan del Pino A
13 Clementina Aedo de Esparza con Francisco Rodríguez A

Sábado 10

Relator señor Sanhueza.
1 Sumario por hurto en el fundo Campamento A
2 Sumario por robo a Ana María Pérez Careaga A
3 Sumario por muerte de María Olivares A
4 Sumario por hurto de un caballo a Pedro Celestino Rubilar A
5 Contra Nicolás Urra A
6 Sumario por robo a María Morales A
7 Sumario por muerte de Fortunato Araneda A
8 Sumario por violación de Juana Soto A
9 Sumario por muerte de Pedro Antonio Candia A
10 Sumario por muerte de un desconocido N.o 9279 A
11 Sumario por muerte de Narzario García A
12 Sumario por muerte de Carlos Zenteno Flores A
13 Contra Camilo Contreras A
14 Sumario por incendio a Francisco Valdés A
15 Sumario por hurto de caballares a Juana Mundaca y otro A

TURNO JUDICIAL

Ministro de turno, señor.
Juzgado de turno, El Segundo.
Receptor de turno, señor Carlos Wilk.
Procurador en lo civil, señor José del C. Campos.
Procurador en lo criminal, señor Fernando Sanhueza C.
Abogado en lo civil, señor Manuel Beluzan.
Abogado en lo criminal, señor Emilio Grant B.

SEGUNDA SALA

Lunes 5 de enero de 1931

Relator, señor Smart.
1 Expediente de Juan Eberhard sobre reclamo de una medida adoptada por el secretario del 2.o juzgado de Concepción (Tribunal Pleno) D
2 Contra Ramón Venegas y Gumercindo Irribarra D
3 Contra Francisco Lliempe, José M. Huempil y Juan Huenchuman D
4 Contra Humberto Moraga Aguayo D
5 Contra Oscar Basulto, Carlos Gallardo, Tomás Ibáñez y Alejandro Bravo D
6 Zenón Almendras contra María Mercedes Bravo A
7 Sumario para investigar algunos delitos enumerados en el título 2.o del Libro II del Código Penal A
8 José M. Bastidas contra Justina Araneda (Inc. 2.a inst.) A
9 Contra Atilio Soto Torres, Manuel Valencia Jara y Pedro Córdova D
10 Contra Abraham Bravo Torres D
11 Contra Pedro J. Baeza D
12 Contra Manuel Ruiz y otros D
13 Contra Berta Rosa Rivera A

Martes 6

Relator, señor Sanhueza.
1 Vijista ordinaria al juzgado de Talcahuano, practicada por el señor ministro don Humberto Bianchi V. (Tribunal Pleno) D
2 Contra Diego Gacitúa, Artemio Jara, Guillermo Navarrete, Pedro Tapia, Rubelindo Salamanca, María del C. Badilla, Sara Aurora San Martín López y José M. Sandoval A
3 Contra Eliseo Urrutia o Jorge Andaur, Alfredo Sabazé, Ramón González y Elena Vega A
4 Contra Juan Fuentealba y Raúl Riquelme D
5 Serafín Méndez contra José González Prada A
6 José Daniel Vergara contra Luis Humberto Roca A
7 Contra Pedro Antonio Riquelme D
8 Juan Campos contra Matías Carvajal A
9 Carlos González contra Benjamín Rubilar D
10 Contra Juan Germany A
11 Contro Gregorio Campoh y Emiliano Sáez D
12 Contra Otilia Cid D
13 José Coronado contra Luciano Saavedra y otros D
14 Contra Manuel 2.o Cuevas, Ramón Olivares, Manuel Cuevas, Roberto Vásquez, Dolores Leiva y Juan de D. Santibáñez D
15 Víctor M. Victoriano contra Francisco Javier Bernales, Manuel, Horacio, Alberto y Ernesto Gutiérrez D
16 Contra Isaías Obreque y José Sepúlveda D
17 Contra Andrés Hernández y otros D
18 Carlos González contra Benjamín Rubilar D

Miércoles 1

Relator, señor Smart.
1 Domingo S. Rocha con Alejandro Cecereu (alegatos pendientes) A
2 Adelaida Mella v. de Z. con Julio Roa A
3 Daniel del Campo con Nestor Ríos D
4 Partición de bienes de Macario Jiménez y liquidación de la sociedad conyugal de Delfina Araneda A
5 Partición de bienes de Francisco Bello y Cresila Godoy A
6 Clara Nieves Sepúlveda y José María Solar con Eleuterio Baquedano D
7 Expediente de José Dominfo Beltrán (nombramiento de compromisario) A
8 Celso Saravia con Alberto Etcheverry D
9 Contra José Silva Solar D
10 Contra Ana María Hidalgo D
11 Inc. de Ricardo Vélez Cuad. de medidas precautorias del Banco de Arauco) A
12 Consejo Administrativo de la Comunidad Avello con suecesión de Celestino Benavente C
13 Contra Manuel García Valle D

Jueves 8

Relator, señor Smart.
1 Reclamo de patente de B. Timmermann y Cía. D
2 Samuel Valderrama con Daniel Riquelme D
3 Deucalión Campos con Estanislao Páez de la Paz A
4 Marcelina Solís con Plácido Pío Sandoval A
5 José Rubio con Enrique Lauret A
6 José H. Balmaceda con Miguel Vera D
7 Expediente de herencia yacente de Carlos de Carlos de Ruyt (es parte doña Clotilde B. de Troncoso) A
8 Humberto Campodónico con José María Vidal C
9 Manuel 2.o Castillo. Expediente de autorización para enagenar A
10 Contra Juana Bustos Toledo v. de Marín D
11 Contra Todolinda Carrillo D
12 Banco de Chile con Abraham Garrido A
13 Luis Rojas Pradel con Luis, Uberlinda y Cristina Mora, Arturo Grez, Elmina Gómez y Pedro Juan Burgos D
14 Roberto Espinoza con Hortensia Gaete de B. D

Viernes 9

Relator, señor Sanhueza.
1 Visita al juzgado de subdelegación de Talcamávida practicada por el juez de letras de Rere (Tribunal Pleno) D
2 Juana Saravia de Martínez con Agustina Mella v. de Castillo. (Es parte Pedro Etcheverry) A
3 Máximo de la Maza con Antonio Nicolas (Incidente de María Jacobina Nicola) A
4 Juan B. Lamerain con Margarita Otz D
5 Juan José Mora con Victor Bravo A
6 Reclamo de patente de Eleodoro Chauriye D
7 Viviano Muñoz con Luis Conejeros y Luis Alvarez C
8 Contra Salomé Arias. Proced. recurso) D
9 Contra Juana Riveros D
10 Contra Enrique Mattes D
11 Contra Hortensia Bizama Neira D
12 José Abelino Ferrada y otros con Ramón Benavides D
13 José D. 2.o Vargas y otros con suc. José R. Quintana A

Sábado 10

Relator, señor Sanhueza.
1 Contra Roberto Cantalicio Ríos A
2 Sumario por muerte de Manuel Quezada A
3 Sumario por hurto a Nicolás Vallejos A
4 Contra Juan Soto y otro A
5 Sumario por robo a Arturo Lagos A
6 Sumario por muerte de Belisario García A
7 Sumorio por muerte de Ana Rosa Cabrera A
9 Contra Abelino Riquelme A
10 Contra Elazar Castro A
11 Sumario por hurto a Eduardo Solar A
12 Sumario por muerte de Luis Reyes Cárcamo A
13 Sumario por muerte de Alfredo Novoa San Martín A
14 Sumario por suicidio de Roberto Pinto Quezada A
15 Contra Tomás Báez A

SEGUROS
contra
INCENDIO
Williamson, Balfour
y Cía. S. A
Agentes Generales autorizados para extender Pólizas, pagar siniestros, etc.

La Mejor Calidad
a los precios mas bajos
Provisiones para familias
Abarrotes en General,
Utiles de aseo de Casa y
Cocina, Etc. Etc.
Almacén por Mayor
y Menor
DE
Vivaldi Hnos.
Calle Freire esq. Rengo
Reparto a domicilio

LA PATRIA

Concepción, Enero 4 de 1930.

LA FORMACION DEL MAESTRO

Las reformas hechas en las distintas ramas de nuestra enseñanza, y que han venido promoviendo un intenso movimiento de renovaciones, han dado relieves muy singulares a la labor del educador encargado de moldear las conciencias de los niños que acuden a las aulas, particularmente del maestro primario que proporciona educación a un porcentaje mas considerable de niños. Sobre el maestro primario pesan las primordiales responsabilidades. De su acción, de la eficacia de su apostolado, depende la formación de las generaciones que atraviesan por las aulas recogiendo conocimientos que, en las luchas por la vida, le son de utilidad. Es el maestro, quien tiene sobre sus hombros esta patriótica misión, y por eso su tarea actual ha crecido en proporciones, y se ha agigantado en sus alcances.

Hacemos estas reflexiones ahora que están seleccionándose los candidatos a alumnos de las escuelas normales y eligiéndose a los que disfrutarán de los privilegios de una educación costeado por el Estado, para dedicarse a las ennoblecedoras tareas de la enseñanza, más ennoblecedoras aún si se considera que están purificadas por medidas de organización, que hacen desaparecer todos los factores que encontradas resistencias provocaron pocos años atrás. Propósito invariable es que esta selección se haga sobre bases cuidadosas, y que no sólo concurrán las circunstancias morales y de capacidad del candidato a alumno de una escuela normal, sino que esté dotado de condiciones para educador y tenga nociones exactas de las responsabilidades que asume, al aspirar al ingreso a los núcleos de educandos que forman en los referidos establecimientos las generaciones de maestros primarios, que se reparten por todo el país y en las diferentes escuelas.

Han dejado de ser ya las escuelas normales refugios, como antes, de quienes solo aprovechaban la gratuidad de la educación para adquirir mayores conocimientos, titularse a veces y desdeñar después las expectativas que le abría el Estado. Ya la recomendaciones — como nos lo aseguró una distinguida educadora encargada de hacer una selección de alumnas para escuelas normales femeninas — se han desterrado para ceñirse a normas estrictas, para la elección de los aspirantes que llenarán las becas por proveer. En una palabra se ha dignificado la profesión del maestro, mediante selecciones de las cuales sólo queden quienes por su comprensión de las responsabilidades, por su capacidad y sus condiciones morales estén en situación de recibir una enseñanza, que les permita obtener el título correspondiente que les acredite para servir un cargo de maestro fiscal.

Es satisfactorio anotar la observación de determinaciones de esta naturaleza en la enseñanza, y por muchas de las cuales preconizó este diario a través de las prolongadas campañas que libró por el prestigio de la enseñanza nacional, especialmente de la rama primaria. Una selección, como la perseguida, da opción a los que por las condiciones enunciadas reunen mayores merecimientos para aspirar a un puesto, al cual podrán contraerse estimulados por la mayor carrera que les abre el Estado. Ya no predominarán los empeños que por muchos años fueron los que se encargaron de absorber todas las becas existentes en las diversas escuelas normales del país, sino que irán los mejores; los que retribuyan con su apostolado de fervientes convencidos de un ideal la gratuidad de enseñanza que se les impartirá para titularse.

La rama primaria tiene en la formación del niño excepcional importancia en los momentos actuales. El porcentaje más considerable de alumnos pasan por estos establecimientos y por eso al maestro competen misiones de altas responsabilidades. No es el simple narrador de los temas de la enseñanza. Es, también, un convencedor que no sólo abarca los aspectos de la educación propiamente tales, sino que además, llega a otros campos más importantes creándole al alumno y a su hogar mejores vinculaciones con la escuela y promoviendo un movimiento educativo dentro de un radio más extenso y de mayor amplitud.

Con complascencia anotamos este espíritu, de la reforma, primer reflejo de las últimas innovaciones. Si este concepto ya dado a conocer se mantiene con la estrictez observada por nosotros ahora en casos parciales, creemos que se obtendrán mejores resultados que esas declaraciones periódicas a que obligaron algunas torcidas interpretaciones que dieron ciertos maestros a sus misiones de educadores.

Del Ilmo. Sr. D. Reinaldo Muñoz Olave

MONSERRAT

Cada día de los que pasé en Monserrat, al salir por la mañana de mi aposento en dirección a la iglesia, abría la ventana que daba vista al valle del río Lelobregat y hacia la montaña de San Juan, que comienza a pocos metros del edificio y está cubierta de abundante vegetación. Era la hora en que comenzaba el concierto matinal de las innumerables avecitas que pueblan el bosque y las incontables cuevecitas de la montaña de piedra en que está afirmado el monasterio. La vista sobre la montaña y el valle es de las que sólo puede crear la mano omnipotente de Dios, y el armonioso concierto de las voces del "cantar no aprendido" de las avecitas arroba el sentido y convida al alma a elevarse hasta Dios, que da tanta hermosura a la naturaleza y tanta destreza a las avecitas para producir con sus voces tan variadas, un concierto armonioso, que no lo producen igual los más perfectos instrumentos trabajados por los más diestros fabricantes del mundo.

Por una galería superior de una de las naves laterales del templo marchaba hacia la pequeña capilla que hay al lado del camarín de la Virgen; a celebrar la santa misa, al pasar frente al altar mayor otro concierto musical me obligaba a detenerme por un momento: los escolanes cantaban abajo el saludo matinal a la Madre de Dios. Las voces de los cantantes eran claras y limpias, del más puro timbre argentino, y tan hábilmente concertadas, que arriban el espíritu y lo llevan hasta el trono de la Virgen, haciendo compañía a los escolanes, que con "sus cantares aprendidos" cantan admirablemente, y más oran que cantan. ¿Cuál de los dos conciertos se lleva la palma en esta curiosa contienda musical? ¿El de las avecillas de la montaña o el de los pajecitos de la Virgen?

Por la tarde, cuando se avecina el crespúsculo, se llena la basílica de fieles devotos. Se reza el rosario o se canta en algunos días, todo o en parte; pero todos los días, al fin de él, se canta la "Salve monserratina".

Se me ocurría ese canto una verdadera justa artístico-musical: los monjes cantando en el coro alto y los escolanes en el altar mayor. Unos y otros cantan a la Virgen sin otro intento que el de honrar cada vez mejor, a la reina del cielo; pero el público sin pretender constituirse en juez compara y falla. No soy autoridad en la materia, pero juzgo que la simpatía falla en favor de los chicos. Comienzan monjes, y en conjunto serio y grave de voces cutivadísimas, cantan la introducción de la Salve, y dispone en su favor la absoluta uniformidad con que treinta o cuarenta voces poderosas y afinadas se confunden en una sola melodía: "¡Salve, Regina, Mater misericordia, vita dulcedo et spes nostra, salve!"

Callan los monjes, y siguen abajo los pequeños artistas, con sus voces dulces y argentinas, tan acompasadas como las de los monjes, y llenan el templo con el conjunto poderoso de su canto limpio y diáfano, con que llaman al corazón de la Virgen: "ad clamamus, exules filii, Eva ad te suspiramus, gementes el flentes in hae lacrimarum valle...! "a ti clamamos los desterrados hijos de Eva; a tí suspiramos, jimiendo y llorando en este valle de lágrimas!

La concurrencia oye con la atención más profunda; no se nota ni el más leve movimiento entre tantos centenares de personas que llenan el templo. Siempre me parecía que al haber sido interrogados al fin de la Salve, los asistentes hubieran dado un voto de preferencia a los simpáticos escolanes.

En los días festivos y en otros extraordinarios, después de la Salve y de los Sugos, el órgano preludia el clásico Virolai: es el más popular de los cánticos con que los catalanes honran a la Moreneta. Inician los escolanes, son gran seguridad y entusiasmo, la estrofa del popular viralay, y contesta el pueblo, con perfecta y robusta entonación y con absoluta uniformidad en curioso contraste con la voz fina y penetrante de los niños.

La música es sencilla; pero su ejecución por los escolanes y por la numerosa concurrencia, produce un efecto sorprendente e infunde en el alma un vivo sentimiento de piedad y de veneración.

Pregunté al Abad en un viaje anterior, si había algún secreto entre los monjes para Don Morcet dar a la voz de los niños ese timpre especial y ese vigor con que cantan, con tanta sonoridad y flexibilidad, que no es lo común entre otros grupos de cantantes de cortos años. Sonrióse el Abad y contestó: "Vienen de Monserrat muchísimos artistas músicos y cantantes, de la región y aún de España, y muchos repiten los viajes. Son ya muchos los que han procurado indagar "el secreto de Monserrat". Y produce en todos gran desilusión al oir la respuesta negativa. Muchos han creído que el clima, o la altura, o algún régimen especial de alimentación, etc., producen ese curioso fenómeno en la voz de los escolanes; pero nada de eso hay, sino es la esmerada educación que con paciencia y afecto grandes les dan sus maestros, sin escatimar molestias de ningún jénero.

La Exposición general de Barcelona, me dijo un día el P. Vicario Grau fué ocasión de una inmensa afluencia de peregrinos y de turistas extranjeros al monasterio. Tuvimos visitantes de todas clases: científicos, literatos, artistas, hombres de la industria y del negocio, hombres de prensa, etc., etc. Todo lo vieron, todo lo observaron, de todo pidieron cuenta y razón; y la casi totalidad manifestaban su satisfacción por haber conocido personalmente este centro tan vivo de piedad y de estudio, del cual no todos tenían concepto exacto; y muchos no lo conocían.

La Virgen de Monserrat es Dueña y Señora, Patrona y Soberana de Cataluña. La fiesta pacional el 27 de abril, es esplendorosa en el santuario. La coincidencia de que es entonces primavera, facilita el concurso a las fiestas, que es numerosísimo. No doy pormenores de las fiestas, porque ya las imagina el curioso lector; sólo apunto algunos relacionados con la última gran fiesta que organizó la Municipalidad de Barcelona para honrar a su Patrona y que resultó doblemente regia. Se aprovechó la apertura de la Exposición Universal de Barcelona para dar a la fiesta monserratina un brillo que no habría podido dársele en otra ocasión. El rey que abrió el colosal torneo catalán, presidió también la fiesta de la Moreneta, de la cual daremos una brevísima idea.

El año 1927 se celebró en Barcelona una asamblea general de diputaciones provinciales de toda España. En la asamblea se acordó ofrecer a la Virgen de Monserrat una bandera como homenaje y recuerdo de la gran asamblea y como símbolo de unión de todas las regiones de España. Los asambleístas se trasladaron a Monserrat para hacer en el santuario mismo el ofrecimiento solemne de la acordada bandera; la entrega se aplazó para tiempo oportuno: éste fué la apertura de la Exposición Internacional.

La Diputación barcelonesa invitó al rey, don Alfonso XIII para presidir la fiesta de entrega de la bandera en el santuario, y aceptó gustoso el monarca una participación que él consideró como un honor que se hacía, de servir de intermediario entre las Diputaciones y la Virgen de Monserrat.

El 28 de mayo del año último Monserrat estaba invadido por una concurrencia como talvez nunca se vió allí. Estaba el rey y la familia real; los obispos de toda Cataluña, el cardenal de Tarrigona, representantes del Gobierno, de las Diputaciones, de los Ayuntamientos o Municipalidades, autoridades civiles y militares de las ciudades catalanes numerosísimos nobles y grandes de España, y una concurrencia de particulares que llenó por completo a todo Monserrat.

Los adornos de la iglesia, convento, plazas, etc., fueron de los más ricos y escogidos.

Antes del medio día llegó el rey con su comitiva al santuario; recibido en la puerta conforme al grandioso ceremonial que la Iglesia dispone para casos semejantes, entró en la basílica, bajo pallo que llevaban seis presidentes de Diputaciones, y se dirigió al presbiterio, atravezando iglesia llena en gran número tos de gente, a los acordes de la marcha real, hasta llegar al trono que se le tenía preparado en el presbiterio.

Colocada la comitiva en sus respectivos sitios, el Presidente de la Diputación de Barcelona Sr. Milá y Camps tomó, de la vitrina en que habían llevado y puesta en el presbiterio, la bandera ofrendada, y la presentó al prelado diocesano para que la bendijera. Terminada la bendición, el Conde de Montseny, tomó en sus manos la bandera y, dirigiéndose al rey pronunció el siguiente discurso:

"Señor, yo, el último de mis compañeros, en nombre de todas las Diputaciones de España, hago juramento de esta bandera a la Virgen de Monserrat. Esta idea nació de un sentimiento espontáneo en la reunión que el año 1927 celebraron todas las Diputaciones en Barcelona. Vinieron entonces aquí todos los representantes de todas las provincias, visitaron a la Virgen y experimentaron un sentimiento de inmensa veneración por la Virgen adorada. En esta bandera, Señor, están reunidos los escudos de todas las provincias españolas, las cuales desearían que fuesen las augustas manos de vuestra real persona las que hiciesen el ofrecimiento, uniéndonos en la llama del amor a todos los españoles, a España entera. Señor, haced juramento de esta bandera; y, a los motivos de afecto y lealtad hacia vuestra real persona, agreganemos este otro de gratitud eterna".

Terminado el discurso, puso el conde la bandera en manos del Soberano. Aceptó éste la petición que se le hacía, y agregó al programa un número más, que produjo honda emoción en la concurrencia. Adelantóse un paso en el trono, y con voz potente y vibrante pronunció las siguientes palabras:

"Señor Abad, como acabáis de oir, son las Diputaciones provinciales de España las que encargan a su rey el ofrendar la bandera de la Patria a la Virgen de Monserrat; y haciéndolo así, interpreto el sentimiento de todo el pueblo español, que honra a la Virgen de Monserrat, la cual siempre ha sabido defender a Cataluña y por consiguiente a España entera. Al ofrendar esta bandera tenga la seguridad, Señor Abad, de que con ella se ha querido rendir culto a la Santísima Virgen, y que con ella depositamos nuestros corazones a sus purísimos pies. Lo mismo que su Hijo fundó una religión católica y santa, así Ella hará una España siempre católica y santa.

Yo en este día, Señor Abad, he querido unirme a la ceremonia y traer un recuerdo de mi querida madre, y para ello hago ofrenda a la Virgen, del manto que llevó puesto el último día de su gobierno, el día en que yo salí del Palacio para ir al Congreso y tomar las riendas del Gobierno. Quiero en estos momentos ofrendar el manto de mi Augusta y estimada madre a la Virgen de Monserrat. Desaparecida para siempre mi estimada madre, tengo únicamente en la Madre de todos el consuelo que me falta en esta tierra, encomendándome a Ella y pidiéndole su protección. Tengo la seguridad de que mi madre está muy cerca de la Virgen, y talvez nos estará mirando en estos momentos, por lo cual le pido también a ella la bendición para todos nosotros ya que mi madre tanto quería a Cataluña y a toda España. Yo os ruego, Señor Abad, que todos los días en vuestras oraciones os acordéis de España, de los españoles y de su Rey, para que todos nos mantengamos en los mismos sentimientos de amor y culto a la Patria. Señor Abad, os juro la bandera que ofrecen a nuestra venerada Virgen de Monserrat las Diputaciones provinciales de España".

Acabado el discurso, el Rey bajó del trono, se acercó al Abad, en medio del presbiterio, y le entregó la bandera, mientras la banda de Alabarderos tocaba la Marcha Real. Vuelto a su sitio el Abad y teniendo la bandera en sus manos dijo estas palabras:

"Señor, yo acepto la bandera que os dignáis jurarme como ofrenda a la Virgen, en nombre de todas las Diputaciones de España. Yo la acepto con grande honor y satisfacción, por lo que representa y significa. Y Vos, Madre Divina, Reina de toda España, recibidla con el amor con que os es ofrecida. El Rey la ha puesto en vuestras manos y ha encendido en el corazón de todos la llama del amor hacia nuestra Santa Madre la Iglesia y hacia nuestros Soberanos. Magestad, podéis estar seguros, tanto vos como vuestra real familia, de que nuestras oraciones por España y por sus Reyes se han elevado siempre al cielo y continuarán elevándose aquí. Mirad, divina Señora, un Rey huérfano que acude a Vos y se coloca bajo vuestro amparo, con la seguridad de que éste no ha de faltar, ni a su Patria, ni a su familia ni a su pueblo"

Celebróse después la santa misa, y subió después el rey al camarín de la Virgen a poner junto a Ella el real manto que ofrendaba a la santa imagen; besaron la mano de la Virgen el rey y comitiva, entraron después a visitar el monasterio con sus principales secciones.

Poco antes de las dos de la tarde se sirvió en el comedor de la Comunidad un frugal almuerzo. Ocuparon la mesa de la presidencia el rey, la reina, doña Victoria, las infantas Beatris y Cristina, el Infante don Jaime, el cardenal de Tarragona Vidal y Barraquer, y los obispos y el Abad Don Antonio Marcet. En las mesas centrales se colocaron: el jefe del Ministerio, general Primo de Rivera, varios ministros de Estado, damas de honor de la reina, altos funcionarios del palacio, jefes de Diputaciones, etc.

Se cantó la bendición de la misa por los monjes, conforme a la petición del rey, se leyó durante la mesa, como si fuera comida de Comunidad. Escojeron los monjes como lectura las visitas reales hechas al monasterio desde los tiempos de Carlos V. Impresionóse el rey al oír el relato de la visita de su madre, reina doña María Cristina, en 1888 y el de la suya propia, en 1904.

Terminada la lectura de las visitas reales, entraron al comedor los escolanes y la Comunidad, para cantar el brindis, conforme a la antiquísima costumbre que data desde los tiempos de Carlos Magno Lo anunció el pregonero, y lo cantaron dos monjes, dos escolanes solistas y el coro. El primer brindis fué por Su Santidad Pío XI, el segundo por sus Majestades y la familia real, el tercero por el Cardenal y el episcopado, el cuarto por el Gobierno el quinto por las Diputaciones, el sexto por el Rvdo. P. Abad y el séptimo por los huéspedes, amigos y bienhechores de la casa.

Impresionó muy favorablemente a la concurrencia el modo, tan nuevo para todos, de brindar y ofrecer la comida. Completóse la alegría con las hermosas piezas que cantaron en seguida los escolanes, a la Virgen, a Nuestro Señor, un Virolay clásico, antiguo, y a petición de muchos, se cantó el Virolay popular, en que tomó parte el mismo Rey, acompañando a los escolanes y cantando los versos del gran poeta catalán, Mossen, Jacinto, Verdaguer.

Al fin de la comida el general Primo de Rivera, en nombre del rey, dió las gracias al P. Abad y a la Comunidad por la hermosa fiesta que se acababa de celebrar y por las atenciones de que habían sido objeto los invitados, y a las Diputaciones, porque reunidas con el soberano contribuían a estrechar los lazos de unión entre todos los españoles.

Y también yo, señor director, pongo fin a esta sencilla colaboración, con la cual he intentado honrar a la Virgen de Monserrat y a Ignacio de Loyola, y salvar mi buen nombre del cargo que me hizo el amigo de que hablé al principio de este articulejo; y será hasta nueva ocasión.

Del Sr. Director, S. S. y Cap.

REINALDO MUÑOZ.

Increibles errores históricos sobre el Salitre de Chile

Esa deliciosa ignorancia que sobre las cosas de Chile vemos a menudo asomar en centros cultos de Europa, ha llegado a su colmo con motivo de haberse celebrado este año el Centenario del Salitre.

Don Julio Salzmann R., distinguido comerciante en el ramo de la filatélica y colaborador de acreditadas revistas en ese ramo, puso a nuestra disposición una prueba abrumadora de este particular, y que sólo está buena para chascarro de sobremesa. Un comerciante belga, con quien ha estado en relaciones desde hace bastante tiempo, le pedía veinticinco series de sellos del Salitre, preguntándole, en seguida, **quién fué el Salitre y qué hizo para ser conmemorado**, aunque sea en sellos de tan pobre valor artístico.

El comerciante aquél que no es un cualquiera, creía que se trataba de algún personaje y por eso mismo pedía datos biográficos sobre el señor Salitre... Y a fin de que el salitre no lo confundieran con algún guerrero o con algún héroe de otra clase, don Julio Salzmann R. escribió un interesante artículo en "L'Echangiste Universel", que tuvo la bondad de remitirnos en reciprocidad de algunas informaciones que de nosotros había estado solicitando sobre el salitre. El mismo señor Salzmann ha mandado colaboraciones análogas a otras revistas filatélicas europeas: la verdad es que hasta en torno de los sellos de correo cabe hacer sana propaganda en servicio del país, ya que aun tratándose de salitre, necesitamos presentarlo con todos los honores, para que algunas gentes no lo confundan con un sujeto vulgar, sin antecedentes conocidos desde que vino al mundo.

Verdaderamente, si no tuviéramos documentado el caso que nos refirió el comerciante filatélico don Julio Salzmann, sería de considerarlo como chiste.

* * *

Aunque no de un orden tan craso, también debemos señalar los errores que se consignan en un artículo publicado en el "Neue Zürcher Zeitung" del 26 de Agosto del año recién pasado, bajo el título de "El descubridor del Salirte de Chile". Se dice que un "conocido intelectual" de Suiza es el autor, quien firma Dr. M. Schipa. Por lo demás, el artículo ha sido inserto en la "Revista Chilena", que es órgano oficial del Ministerio de Relaciones; de manera que cabe lamentar que, al publicarlo, no se rectificasen en alguna nota sus errores capitales.

Todo gira en torno de Tadeo Haenke, a quien se llama **"el descubridor del salitre de Chile"**, lo cual es un aserto completamente erróneo. Tadeo Haenke tiene demasiados méritos como sabio y aún como padre de la técnica en la industria salitrera, para que haya necesidad de añadirle un descubrimiento que no tiene ni podría tener.

La existencia del caliche en las pampas de Tarapacá fué conocida de los propios aborígenes, antes de la conquista. Y en archivos notariales del año 1528, tan cercanos a los principios de la conquista, ya hay mención, en el Peru, de ciertos deslindes en la pampa del **Salitral**.

Cuando salió de las costas de Cádiz, en 1789, la expedición de Malaspina, en que venía Haenke, la fabricación de la pólvora, aprovechando el caliche, llevaba por lo menos dos siglos de beneficio.

A pesar de todo, es tan disparatada la biografía de Haenke publicada en Suiza, que dice entre sus párrafos, como quien tiene bien investigado el punto:

"Regresando a Sud América continuó sus estudios sin cansarse y **descubrió en las cercanías de Cochabamba, en Bolivia, donde residía desde el año 1796, el "caliche", aquella piedra que contiene en abundancia el salitre de Chile**, y de la cual aun hoy día se le saca en gran parte. Logró hacerle cristalizar y obtener del salitre de sodio el **salitre de calcio**, produciendo de éste la pólvora. En los años 1810 a 1812, **estableció** las primeras usinas de salitre".

Todo esto es absolutamente disparatado, aunque pertenezca a un distinguido intelectual de Suiza, según se repite.

* * *

Pasemos por alto lo del descubrimiento del caliche en las cercanías de Cochabamba... en 1796. Por lo menos, el salitre de Tarapacá ya lo había descrito veinte años antes el famoso hombre de ciencia José Dombey, en el **"Journal de Phisique"**, de Paris.

Ahora, en el primer ensayo de aprovechamiento industrial del caliche, sí que el nombre de Tadeo Haenke está unido indisolublemente; pero sin que él hubiera producido la pólvora, respecto de cuya fabricación en Tarapacá existe una real cédula de Felipe II en 1571.

A mediados de 1809, está la actuación imponderable de Haenke. Bastante conocidas como eran las pampas del caliche en Tarapacá, dos hombres que figuran entre los **pioneers** de la industria, don Sebastián de Ugarriza y don Matías de la Fuente, tomaron muestras del mineral de caliche y se dieron a buscar un entendido que les diese una fórmula de aprovechamiento más fácil y expedita que las corrientes y rutinarias.

Llevaban ya algún tiempo de trajines entre químicos, ensayadores y boticarios, o sea, entre todos aquellos hombres capaces de manejar pelícanos y matracas por todo el vasto reino del Perú, cuando alguien les dió noticias de que el bohemio Tadeo Haenke, naturista de S. M. el Rey de España, que residía en Cochabamba y que sin duda podría dar fórmulas de mucho provecho en el asunto del caliche.

Allá se dirigieron Ugarriza y de la Fuente; pero con tan mala suerte, que a su arribo a Cochabamba supieron que Haenke andaba en excursiones por Santa Cruz de Elicona, región en donde la selva era todavía más intrincada. Había pues, que ir a esa región, y si vacilar tomaron ese camino los valerosos y heroicos industriales.

Y allí, en aquel sitio, en medio de la naturaleza virgen y a muchísimas leguas de su yacimiento. Tadeo Haenke, con la mayor generosidad, sin llevarle el menor interés, según puntualiza una vieja crónica, enseñó a los solicitantes la fórmula química que les era indispensable. Esta fué la primera iniciativa, el esfuerzo primero para el aprovechamiento industrial del caliche.

Y mientras el aporte de los chilenos comenzó desde los primeros días a esta industria llamada a ser tan poderosa, don Matías de la Fuente, uno de los que se entrevistaron con Haenke en 1809, se estableció en Talcahuano en 1815, y por acá organizó una sociedad con el mismo objeto, bajo el nombre de Compañía del Perú. A esta empresa estaban asociados don Calixto y don Antonio Gutiérrez de la Fuente y don Ramón Castilla, el más tarde Mariscal y Presidente del Perú.

No está demás decir que los Gutiérrez de la Fuente fueron el tronco de una larga generación de penquistas, que ha llegado hasta nuestros días, distinguiéndose constatemente por su esfuerzo en el campo de la industria.

* * *

Pero, volvamos a la famosa biografía de Tadeo Haenke, quien nunca estableció las primeras usinas de salitre, como se dice con tanto desconocimiento de los hechos. Y aunque quedaría mucho paño que cortar, preferiremos, por la extensión que ya lleva este artículo, llegar en el acto al final de la biografía que se apadrina en la "Revista Chilena", órgano oficial.

"Aunque funcionario del Gobierno español, simpatizaba con los insurrectos y más tarde les ponía a su disposición los explosivos producidos por él. En el año 1817 cuando Chile, después de luchas sangrientas, se libertó del yugo español, **fué Haenke hecho prisionero en Bolivia, donde los españoles todavía se habían mantenido, y envenenado en la cárcel.** Así terminó el descubridor del salitre de Chile, el explorador incansable, etc."

Así termina el último parrafo del disparatorio publicado sobre este asunto en Suiza, diremos nosotros.

Porque Tadeo Haenke jamás estuvo preso, como jamás fabricó explosivos, ni las autoridades realistas tuvieron nada qué hacer con él.

Tadeo Haenke murió en su Hacienda de Santa Cruz de Elicona cerca de Cochabamba, el 17 de Diciembre de 1817, envenenado por la torpeza de una india, que creyó darle un remedio, le suministró un líquido corrosivo.

R. H.

JOFFRE

La gran tragedia, como todo lo grande, tuvo sublimes actores. Necesitó teatros; y, algo que se llamó Genio, cambió el escenario.

En el primer acto, el heroísmo de un pueblo presentó resistencias sublimes, que pueden compararse con las grandes cumbres del heroísmo humano.

Quien abarque en una mirada altas cumbres, tendrá que distinguir que Esparta, como Bélgica, son hermanas en la misma fuerza de un igual sacrificio.

El primer acto de la tragedia se dió en forma emocionante y, como tal, tenía que producir estupendas sugestiones colectivas. Francia tiene la palabra. Veamos como actúa.

En las almas hay un pesimismo más aparente que real. ¿Cómo se va a pelear? ¿Será la ofensiva o será la defensiva?

La mesa de ajedrez está a la vista del universo. Mueja las piezas un genial agedrecista: Joffre, quien crea una nueva fórmula, la retirada.

Pasan horas y días y en los corazones del mundo hay inquietud y se dice: "Ya la Francia está vencida".

Todos dudan, menos el genial agedrecista. Se da la batalla del Marne, donde Joffre recibe el oportuno refuerzo de Gallieni...

Este sublime agedrecista el que ha cerrado los ojos para siempre. La Francia se conmueve: heredero de Napoleón, discípulo de César y émulo de Moltcke, pasa a ocupar su sitio en el templo de la Inmortalidad.

E. I. B.

Defunción

Habiendo dejado de existir nuestro inolvidable esposo y padre

JUAN T. TORNERIA

(Q. E. P. D.)

Rogamos a sus amigos y a los nuestros se sirvan acompañar sus restos mañana lunes a las 16 horas.

Por lo cual comprometerá la eterna gratitud de

Rosa R. v. de Tornería e hijos

TEATROS Y CINEMATOGRAFOS

RIALTO HOY

Las 3 funciones más hermosas del día en Concepción

a las 2.30 — No hay quien pegue con la Matinée Gigantesca que ofrecemos hoy al público de Concepción — Apta para todos

1.o Grandes Actualidades **Paramount Sonoras**
2.o **Nuevos Ritmos** Sonoro y Cantado
3.o La inmortal y nunca superada creación de

Douglas Fairbanks

ROBIN HOOD

4.o **La danza de los Espectros.**—Sonora

Selecta 6.45-Noche 9.45 — **Para Mayores**

El éxito monumental que alcanzaron la Paramount y el Rialto en las funciones de ayer, prueban definitivamente el prestigio de que gozan entre el público de Concepción. Hoy se repetirá.

La hermosísima super producción toda Hablada - Cantada y Bailada

por el magnífico elenco

Nancy Carroll **Mas Dulce**
Lilian Roth
Stanley Smith - Harry Green
y la fenomenal actriz de 8 años SMITZI GREEN
que la Miel

CENTRAL-HOY MATINEE - Para mayores PLATEA $ 3.30

La grandiosa producción Glucksmann

LA DIVINA DAMA

Los amores románticos de la hermosa LADY HAMILTON
Creación de la más bella actriz del cine **Corine Griffith**

Además, estreno de ACTUALIDADES Y COMICAS

Selecta 6.45 - Noche 9.45 - Ultimas presentaciones del coloso - Para Mayores

EMIL JANNINGS

En la grandiosa producción hablada, cantada y bailada

"EL ANGEL AZUL" Localidades numeradas en venta todo el día

La primera película argentina sonora y cantada, con la presentación en persona del protagonista **Mario Parpagnoli**

MARTES - CENTRAL

"ADIOS ARGENTINA"

El Calvario de una Madre

A. PRAT

HOY Selecta 18.40 Noche 21.40 No apta

El punto de reunión de toda la sociedad. Siempre aquí los mejores estrenos sociales. Hoy el delicado estren FOX

"ENSUEÑOS"

Por JANET GAYNOR y CHARLES FARRELL
Lo más fino en sonoro. Todo HABLADO - CANTADO y BAILADO

MATINEE A LAS 14.30 — PLATEA GRANDE $ 2.20 - NIÑOS $ 1.60. Estrenos maravillosos. La Parte HABLADO, CANTADO y BAILADO

DIAS FELICES O VENTUROSOS

PorJANET GAYNOR y CHARLES FARRELL y 100 estrellas más toman parte en esta gigante producción.

2.a Parte KEN MAYNARD en "JUSTICIA MONTAÑESA" 3.a Parte COMICAS fin para reir a gritos — APTA

EN EL RIALTO.

La programación de la presente semana

"Hombres sin mujeres" y "Alta sociedad" ambas Fox

El Teatro Rialto tiene en cartel buenos estrenos para la semana.

"Hombres sin mujeres", una delicada comedia Fox sonora, cantada y bailada ocupa en cartel primeramente, para entregarnos en seguida el viernes próximo la gran película Fox "Alta Sociedad", del rango de "Ensueños", que ha constituido uno de los sucesos más grandes de la última temporada en Santiago y en la cual actúa una pareja favorita para todos los públicos: Janet Gaynor y Charles Farrell.

Esta producción es sonora, cantada y bailada.

Hoy continúa en cartel el estreno de ayer "Más dulce que la miel", creación de Nancy Carroll. Es una deliciosa comedia musical de muchos méritos, que va precedida de la presentación de una orquesta típica cubana y una comedia de dibujos animados.

Material silente para la temporada cinematográfica

Lo que dice la Fox Film a este respecto.— Una novedad para los que no tengan equipos sonoros

Hollywood, diciembre (Fox) — Nos referimos de nuevo al magnífico material silente que la Fox prepara para esta temporada. Persuadido de que existe aún gran demanda por películas emocionante, de movida acción, de buena trama y de buenos actores consagrados ya, en todos los países de habla española, se harán de estas películas silentes 25, seleccionadas con gran cuidado y con miras a su atractivo de taquilla. Se dedicará una suma considerable a la confección de estas películas, y serán tan excepcionales que esperamos por ellas un rendimiento igual a 50 películas de las que se hacían anteriormente, y no es mucho pedir esto, si se tiene en cuenta el costo de estas producciones, que no bajará de cifras muy subidas.

PRODUCCIONES EXCEPCIONALES

Vuelvemos pues a recomendar a los señores agentes foráneos, que tengan muy presente esta producción muda, haciéndole la debida **propaganda para que los resultados** retribuyan la fuerte cantidad de dinero que en ella se ha de gastar y el sumo cuidado, a fuer de ser cansados, repetimos que estas producciones serán excepcionales en su género, y de un mérito indiscutible, de movidísima acción y con elenco de estrellas de primera magnitud.

PARA LOS QUE NO TENGAN EQUIPOS SONOROS

Los señores exhibidores que todavía no hayan instalado equipo sonoro en sus salones, recibirán esta noticia con agrado porque estas películas les abrirán fuentes de ingresos hasta ahora desconocidas para ellos. Rogamos, por lo tanto, la coperación más completa de parte de nuestras sucursales para lograr los fines que se propone nuestro gerente general foráneo.

Lo que representamos para Hollywood

Los últimos informes que llegan a Hollywood, desde Europa, indican las enormes dificultades que la cinta norteamericana, aunque sea hablada en los idiomas de los respectivos países europeos, encuentra, especialmente en Francia y en Alemania, para su exhibicion. Los Gobiernos de ambos países, decididos a proteger sus respectivas industrias nacionales, se oponen a la exhibición de tales cintas, habiendo muchas de ellas significado una pérdida total para sus productores. Hollywood ha estado importando con gran sacrificio pecuniario, intérpretes alemanes y franceses, para tales películas, y a pesar de ello no ha podido obtener utilidades y muchas ni siquiera mostrar sus producciones. El fracaso ha llegado hasta el extremo de asegurarse que se abandonará en Hollywood por entero la filmación de cintas en alemán y francés.

Todo esto quiere decir que el único mercado extranjero importante para el productor hollywoodense es el de la habla española, ya que la falta de producción nacional en nuestros países nos hará que recibamos aún durante muchos años, con interés, las cintas que Hollywood haga en español, siempre que sean hechas para satisfacer a nuestros gustos. Por lo tanto Hollywood está en obligación de hacer el mayor esfuerzo por complacernos, desde que somos su único cliente de exportación, y la mejor manera de que se nos complazca es demostrar nuestra opinión, rechazando lo que no nos satisfaga, para dar de este modo una pauta y un consejo que los productores de Hollywood desean y piden.

TEATRO CONCEPCION HOY - Cía. KARR-PRANDI

Tres Colosales Funciones - Ultimo Domingo

MATINEE - 15 horas
"EL CONVENTILLO DE LA PALOMA"
Y
"EL ESPEJO QUEBRADO"
Plateas $ 3.30
Niños $ 2.20
Galería $ 1.00

VERMOUTH - 18.45
Estreno
"SEDUZCAME UD.!
de R. BRACCO
Plateas $ 6 —

NOCHE - 21 45. Estreno
La Puerta cerrada
de MARCO PRAGA
No confundirla con "La Puerta se abre"
Plateas $ 6.—

Mañana Vermut 18.45 RETAZO - Noche 21.45 ACIDALIA — La Diosa de la Inquietud — Impropia para señoritas

Martes 6 - Gran función de gala en honor y beneficio de la 1.a actriz Leonor Karr con "LA SOMBRA" de Nicodemi

En el Concepción.

Tres funciones hace hoy Karr-Prandi

En matinée "El conventillo de la Paloma" y "El espejo quebrado"; en vermouth "Sedúzcame usted!" y en la nocturna "La puerta cerrada"

Hoy es el último domingo de actuación de la Compañía Karr-Prandi en el Teatro Concepción y con este motivo su cartel de funciones se compone de tres espectáculos: matinée, vermouth y noche.

En la matinée de las 15 horas, se pondrán en escena dos obras altamente cómicas: "El conventillo de la Paloma" y "El espejo quebrado".

Para la vermouth, a las 18.45 se ha elegido el estreno de la alta comedia en 3 actos del maestro de la escena italiana, Roberto Bracco, titulada "Sedúzcame Ud.".

Y en la función nocturna, a las 21.45, irá otro gran estreno: la alta comedia en 3 actos de Marco Praga titulada "La puerta cerrada", que la empresa nos pide hacer ver al público que nada tiene que ver con "La puerta se abre", ya estrenada.

BENEFICIO DE LEONOR KARR

El martes próximo se ha fijado la fecha en que se verificará la función en honor y beneficio de la distinguida primera actriz señorita Leonor Karr, de la Compañía Karr-Prandi, que actúa en el Teatro Concepción.

Se estrenará la alta comedia de Darío Nicodemi titulada "La Sombra", cuyo papel protagonista es una verdadera creación de la beneficiada

"Primero los pies", de Harold Lloyd

Este es el título de la segunda película hablada que Harold Lloyd produce y que va a ser distribuída dentro de poco por la Empresa Paramount. Esta nueva cinta que, según se asegura, ha de ser un nuevo éxito de hilaridad, tiene la extraña peculiaridad de ser la primera en que el cómico de los lentes usa un argumento escrito para hacerla.

Hasta la fecha, Harold habíase distinguido por su extraña originalidad de no escribir jamás el tema de sus cintas ni usar manuscrito de ninguna especie. Creía él que el someterse a un plan mecánico, quitaba espontaneidad a sus películas, y las comenzaba apenas tenía, simplemente, una idea inicial: las aventuras de un borracho en un hotel, las de un marinero que baja a tierra, etc. Cada escena le sugería la siguiente, cada situación cómica le daba ocasión a otro chiste. Y así salían sus cintas que han constituído éxitos de boletería en el mundo entero. Durante las horas de trabajo hacíase rodear de gentes de ingenio que le iban sugiriendo escenas cómicas por las cuales pagaba precios al contado, haciéndose muchas veces en el "set" verdaderas subastas para conseguir una idea graciosa para una escena cómica.

Pero ahora, las exigencias del cine hablado y especialmente las del diálogo, que los intérpretes deben aprender con anterioridad, ha obligado a Harold Lloyd a ceder en su tradición y a usar por primera vez un "escenario" concienzudamente preparado con anticipación.

A pesar de lo cual, se asegura que la cinta es tanto o más graciosa que las que filmara anteriormente.

Caritas nuevas: Claudia Dell

Claudia Dell Smith es una chica que nació en San Antonio, Texas, y que, hace dos años, dióse el gusto, al terminar su educación, del irse a Nueva York a ver a una tía. Claudia Coleman, que trabajaba como actriz de vaudeville. La muchacha se aburría en la gran ciudad durante las horas que su tía estaba en la escena, y ésta, para consolarla, la hizo actuar en el coro de su compañía. Un mes después el famoso Florenz Ziegfeld se había fijado en la linda cara de la muchacha y la contrataba para sus espectáculos. Y un año más tarde, habiéndose descubierto que tenía una magnífica voz, era enviada a Londres para que tomase el papel principal en la obra "Rosalie", que fuera el éxito más grande de Marilyn en los Estados Unidos.

De regreso de Nueva York, la empresa Warner Brothers le ofreció un contrato por cinco años en sus estudios, habiendo debutado en cintas musicales con éxito indudable, y habiendo sido ahora seleccionada para el principal papel femenino en la más pretenciosa de las operetas que van a ser filmadas para la pantalla y que se titulará "Cincuenta millones de franceses".

Claudia Dell es bonita, es jóven, y lo que es muy extraño en Hollywood, exageradamente modesta. Asegura que tiene mucha suerte, y que a eso debe su triunfo en el teatro.

Una gran compañía argentina de revistas a Chile

La de Mario Benard ya se embarcó para Chile

Después de varios anuncios que venía o no venía, ya se sabe, definitivamente, que la gran compañía de revistas argentinas de Mario Benard, se embarcó en Buenos Aires con destino a Chile para debutar en el Teatro Setiembre de Valparaíso, donde hará una breve temporada para pasar en seguida a Santiago.

Ya se ha anunciado que la plana mayor de la compañía Mario Benard está integrada únicamente por las "eminencias" del género en América del Sur: Carmencita Lamas, Laura Hernández, Tania, La Mejorana, "El Cabezón" Ramírez, etc., lista de nombres a la cual hay que agregar los de destacadas figuras que gozan ya de mucho prestigio en Chile Eduardo González, Climent, Chato García y otros.

Debutará la compañía en el Teatro Setiembre de Valparaíso el martes próximo, con dos revistas.

Ha muerto en Lima

Un actor conocido en Chile

Los diarios de Lima dan cuenta del sensible fallecimiento, después de una corta enfermedad, del conocido actor peruano, Miguel Miranda a quien nuestro público conoció aquí en varias compañías.

Una vez que Miranda actuó en Santiago lo hizo en la compañía Stevenson.

Miranda, pasó también por Concepción en uno o dos conjuntos.

Luis Córdoba entrará a la Compañía Flores

Es un buen elemento

Uno de los nombres que figuran para la compañía Alejandro Flores que, como se sabe, se presentará totalmente renovada en la próxima temporada es el de Luis Córdoba, actor que vimos en Concepción con Serrador.

EN EL CENTRAL.

Lo que estrenará esta sala en la semana

Martes "Adios Argentina", miércoles "La virgen del hampa" y viernes "Olimpia", en castellano

Un buen carnet de estrenos nos presenta el Teatro Central para la semana que se inicia, después de terminar las exhibiciones de "El Angel Azul", la primera producción hablada de Emmil Jannings, producción Ufa, del programa Terra, estrenada el viernes y que sigue en cartel con singular éxito hoy y mañana.

El martes se estrena la primera producción argentina sonora titulada "Adios Argentina", película que indica los valores definitivos del cine argentino.

El miércoles va "La Virgen del Hampa" película sonora y con escenas habladas, con Dolores Costello, del programa Ajuria especial.

El viernes estrena uno de los avances más interesantes del cinematógrafo sonoro español que nos envía Metro Goldwyn Mayer, "Olimpia", interpretación de María Alba y José Crespo.

Córdoba es indudablemente una buena adquisición para la compañía nacional. En la última temporada de la compañía Serrador-Mari demostró, cada vez que se le dió ocasión, de lo mucho de que es capaz.

LILYAN TASHMAN Y EL PERIODISMO

Lilian Tashman acaba de firmar contrato con la Pictorial Review, que se distribuye en el mundo entero, para escribir cuatro artículos para esa revista por el bonito precio de seis mil dólares, sea 1.500 cada uno. El primero se referirá a la vida de las coristas; el segundo, de las muchachas buscadoras de fortuna; el tercero hablará de modas y el cuarto sobre Hollywood.

OLGA TSCHECHOVA

La gran actriz ruso-germana, Olga Tschechova, acaba de firmar contrato con los estudios de Universal para venir a Hollywood a filmar películas en alemán, la primera de las cuales será "Embajador diplomático". El mismo estudio se prepara a comenzar la filmación de "Amores de un príncipe", bajo la dirección de Erich von Stroheim, siendo probable que la misma cinta sea hecha también en alemán.

UTILIDADES DE PARAMOUNT

Pramount anuncia que sus utilidades en los últimos nueve meses asciende a la suma de 13.541.000 dólares.

ARTISTAS ESPAÑOLES CON M. G. M.

María Fernanda Ladrón de Guevara, su esposo Rafael Rivelles y María, Tuban todos ellos viejos conocidos nuestros, han firmado contrato con los estudios de Metro Goldwyn-Mayer para venir a Hollywood a filmar películas en español, Saldrán de Europa el 15 de Noviembre para comenzar su labor en Culver City en Enero de 1931.

BIBLIOTECA DE LA UNIVERSIDAD DE CONCEPCIÓN

VIDA SOCIAL

La antipatía dista más de la amistad que el odio.
HOY
El Dulce Nombre de Jesús.
MAÑANA
San Telésforo.

MATRIMONIO

El miércoles 31 de diciembre se efectuó el matrimonio del señor Humberto Monsalve con la señorita María Luisa Sepúlveda.

Sirvieron de padrinos el señor Luis E. Cerda y señora Carmela Cornejo de Cerda.

Los recién desposados se dirigieron a Lota.

NUEVO PROFESIONAL

Ha recibido el título de médico cirujano, después de un brillante exámen el señor Max Ide Pereira.

CAMBIO DE RESIDENCIA

El señor Ambrosio Azocar, ha trasladado su recidencia a O'Higgins 1139.

CRUZ ROJA

El Lúnes 5 del presente a las 16 horas se efectuarán los éxamenes de las alumnas del 2.o y 3.o año.

Las alumnas deberán presentarse con su uniforme completo se invita al Directorio.

El Martes a las 14.30 horas habrá reunión de Directorio en el local de costumbre en San Martín 1331.

BAUTIZO

"El 1.o de los corrientes fué bautizado Eusebio Ricardo Ramos Herce sirvieron de padrinos el señor Ricardo Herce S. M. y la señora Constancia S. M. v. de Herce.

ENFERMO

Sigue enfermo el señor Luis Sanhueza Montalba.

OPERADA

En el Sanatorio Alemán ha sido operada con todo éxito por los doctores Fischer Klein y Martin la señorita Nora Elena Jofré S.

FUNERALES DEL SEÑOR MANUEL CROVETTO M.

Después de una solemne misa de honras celebrada en la Iglesia de La Merced, fueron sepultados ayer, con numeroso acompañamiento los restos del señor Manuel Crovetto M., recientemente fallecido en ésta.

Hicieron uso de la palabra el señor Angel Peronne, a nombre de la cuarta compañía de bomberos de Talcahuano, donde el señor Crovetto era socio fundador, el señor Hernan Abos Padilla a nombre de la Legión Militar y Naval de Chile, en el que era socio cooperador y el señor Pedro Urrutia S. a nombre de sus amigos.

Despidieron el duelo los señores: Francisco Crovetto O., Juan Crovetto O., Tomás Crovetto M., Angel Peronne y Hernán Abos Padilla.

Asistieron las siguientes personas: Francisco Capurro, Pascual Voglio, Armando Montesinos, Pbro. Juan Figari, Julio A. Yaisman M., Alberto Maltenschn, Darío A. Pantoja M., Julio Stockmeyer, Luis Dal Borgo, Carlos Stuardo M., Antenor Stuardo P., A. Bavestrello Vaccaro, Rafael Crovetto, Julio Olmo M., Juan Capponi, Enrique Capponi, José Decarli S., Carlos Boero Lillo, Nicolás 2.o Aste, Pedro Zappattine, Nicanor Leiva B., Julio Rojas V., Carlos Rojas V., Jorge C., De Gregori G., Jorge C. de Gregori C., David Ferreira R., Juan Kuster, Gustavo Kuster H., Francisco Migueles D., Juan Aste A., Juan Borlando, Pantaleón Osorio C., Juan Drago C., Humberto Tramon C., Enrique Herrera M., Lorenzo Drago C., Luis D. Maia, Roque Shiaffino R., Atilio Mazzei S., Alberto Boero, Raúl Bravo M., Severino Crovetto V., Félix Musante D., Leopoldo Chamorro F., José Vallebuona, Romano Vallebuona Crovetto, Dante Stagno, Ramón Reyes Pérez, Oscar Gómez V. Jorge Jordan C., Carlos Drago C., Reinaldo Aste, Armando Carmine D., Humberto Faúndez Rivera, Manuel Saavedra, Dr. Antonio Aranda Rivera, Aníbal Ibáñez J., Juan Caprile S., Hugo Cassaccia, Alfredo Belletti, José Belletti, Primo Pecchi B., Nicolás Oneto, Enrique Benvenuto, Francisco Roni, Augusto Vivaldi, Federico Cassaccia, Erio Meissner V., Gilberto Echeverría C., Víctor M., Villolobos E., José Bernales N., Custodio Avila, Humberto Roncati R., Ociel Sandoval, Angel Benvenuto, Horacio Ravanal, Víctor Acevedo R., Mario Acevedo R., J. W. askson, Jerónimo Bardi, Humberto Bardi C., Jaciano Bardi C., Andrés Signorelli, Miguel Maritano A., Oscar Villarroel B., Manuel González G., Federico Scheel M., Mario Galbarino, Santiago Galbarino, Eduardo Tte. G., Francisco Borlando S., Juan B. Drago, Sante Stagno V., Honorato Boero, Enrique Rogers L., Enrique Straub G., Humberto Macchiavello S., Ernesto Montana O., Avelino de la Rosa L., Nicolás Soldano, Víctor V. Reyes R., eBnito Duvó, José Vaccaro B., Nell Spalazzi, Santiago Ansaldo, Riardo Gatica, Humberto Fara, Romualdo Fara, Miguel Fara, Aristides Carrasco C., Nicolás Keranis, José Caffarena C., Gustavo Lavagnino, Julio C. Hurtado, Santiago Bancalari G., Tobias Falgerete, José Quintino, Carlos Costa, Pedro Volante, Domingo Pizzagalli, Oreste Passalacqua, Rofael Ruiz, Carlos Oyarzún G., Juan Ansaldo, Luis Costa, Alfonso de Gregori U., Miguel Castruccio, Julio Navarro L., Ernesto Romero S., J. Arístides Beluzan, Juan Cotelli B., Adolfo Wagner, Jerónimo Arata, Luis Abarca, Tomás Olivieri, acinto Olivieri R., Dr. Antonio Araneda H., José Manuel Araneda Rivera, José D. Cereghino, Carlos Borlando, Víctor Daniels S., Antonio A. Martínez Q., José Zapattini G., Nicolás Oneto, Carlos Fuenzalida Lazo, Armando Vidal, Ignacio San Martin A., Jorge Fuenzalida Lazo, Jorge Fuenzalida Pereira, Pedro A. Urutia A., rMascuno Henriquez S., José Ignacio Rojas T., Agusto Stockmeyer, Leonidas Pandolfi U., E. Bocco, Francisco Lamarca Juan J. Brieva, Tesser, Froilán Moreno M., José Rabagliatti, Manuel Farfarello, Julio Roldán, Manuel Muñoz, José del C. Moraga, uan Bellolio, Carlos Bozzo, Ernesto Machiavello, Luis A. Acevedo, Angel Aste, Mario Aste, Antonio 2.o Bavestrello, Pedro M. Pinto, Enrique Saldivia, Angel V. Prato S., Alejandro Biggi, Pedro Casafont, Cayo Pandolfi, D. B., Enrique Herrera, Agustín Bauerle, Julio Berría, Agustín Troncoso, Juan de Dios Fuentes, Antonio Cesped, Felipe Olivari, Nicolás Olivari, Luis Castelli, Miguel Jabalquinto, Carlos Prandel, Cristóbal Ramírez, Delfin Sepúlveda, Isidoro Barrientos, Luis Aste, Santiago Simone V., Arsete Capperi, Víctor Zappettini M., José Maritano Amadeo, J. Anziani, Humberto Canepa, Carlos Ambrosi, Juan Sellan, Luis Puci, Laplace, Juan A. Stagno V., Eligio Parmegiani, Víctor Tassara, Mauricio 2.o Contreras, F. Villalobos Erices, Salvader Pollizzi, Juan Pollizzi, A. Schiappacasse, Luis Alfredo Reeve, Pedro J. Valenzuela, Guillermo Jorquera G., Pablo Muller, Víctor Campos S., Pedro Billfazzi, Lorenzo Venegas, Alejandro Fontanarossa, Silvio Merello, Reent Jurgens B., Jorge Ogalde, Eugenio Herrera, Hugo Cassaccia, David Cantoni, orge Acuña, Pablo Vergara, S. G., Luis Cuevas, Enrique Acuña, Lorenzo Mazzarini, Guillermo Acuña Riffo, Víctor Gregorio, Pbro. Francisco Villagas, Federico Cassaccia, Juan Nassani y Franisco Muñoz.

AVISE Ud. en
"La Patria"
La prensa más leida en la provincia

Un aviso en "La Patria" asegura ser leído en miles de hogares

VIAJEROS

A su fundo se dirigieron don Antonio Aninat S., señora Santos Viale de Aninat y familia.

—A Angol se han dirigido don Anfión Varela, señora Mariana Lamas de Varela y su hijo Anfión.

—De Tomé regresaron don Humberto Faúndez Rivera y señora Nana Sanhueza de Faúndez.

—Don Horacio del Río, señora Mercedes Martínez de del Río y familia se dirigieron a su fundo en Monte Aguila.

—A Chiguayante se han dirigido don Juan Arturo Sandoval, señora Rosa Munita de Sandoval y familia.

—A Arauco se ha dirigido la señorita Ester Iglesias C.

—De la capital llegó el sub-teniente de Ejército señor Andrés Martínez Villagrán.

—Se han dirigido a Chiguayante por una temporada la señora Pina O. de Spano acompañada de sus hijas Lucha, Pina, Teresa, Amelia y María Elena.

—Al mismo punto las señoritas Yolanda y Pirula Oyarzún.

Ud. evita futuras recriminaciones

si acostumbra a sus hijos a tiempo a la higiene bucal diaria con ODOL. El fuerte poder bactericida de ODOL evita la carie y dá a los niños un aliento sano y perfumado.

ODOL significa para el niño buena salud y alegria

Base: Orthooxybenzilalcohol M. R.



Turno Médico

BOTICAS

"Weasson", — Barros Arana 438
Botica "Santa Laura"— Heras 1100

MATRONA

Adela Ríos — Chacabuco 1030.

DOCTOR

El de la Asistencia Pública.

JUSGADO

Segundo

ENERO 4

DOMINGO

El Dulce Nombre de J

"LA PATRIA"

PRECIO DE LAS SUSCRIPCIONES

Por un año . . $ 70.—
Por seis meses " 38.—
Por tres meses " 18.—

PARA EL EXTRANJERO

Por un año . . $ 130.—
Núm. suelto . " 0.20

CAMBIOS

BANCO CENTRAL DE CHILE

£ Cable . . $ 40.25
£ Vista . . $ 40.21
£ 90 días . . $ 39.96

New York

Dólares a los tipos correspondientes.

Bancarios

Libra . . . $ 40.22
Dólar . . . $ 8.28
Lira . . . . $ 0.43.½
Marco . . . $ 1.99
Peseta . . . $ 0.90
Nac. Arg. . . $ 2.68

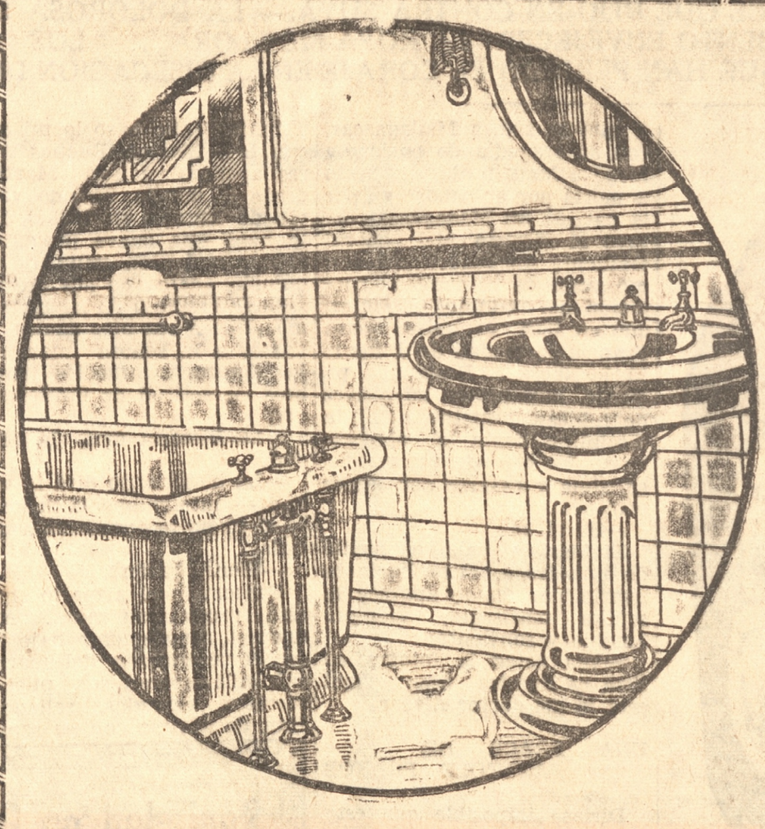

Artefactos Sanitarios

para instalaciones completas, ofrecemos el conjunto

MAS ARMONIOSO

a precios muy convenientes.

BALDOSAS de LOZA, BLANCAS y de COLOR

Planchas esmaltadas "EMDÉCAS"

Botiquines, Repisas, etc.

Antes de comprar, no deje de consultarnos y visite nuestra

Sección Sanitaria

M. Gleisner y Cia.





DE LA PRIMERA PAGINA

—Esto es fundamental, Horridge— declaró.— El viento, efectivamente, vino del este los últimos dos días, pero debemos asegurarnos. Vaya a la Oficina Meteorológica, y averigüe si sopló esta noche..., si fué violento y a qué hora... ¿Cuándo dijo el doctor que tuvo lugar la muerte?

—Entre las diez y la una, señor.

—Bien. Vaya.

Cuando Horridge se hubo marchado, Poole examinó la caja. Era sencilla. Sin dial para combinación. Una simple cerradura. Se extrañó de que un hombre de negocios conservara su dinero en lugar tan inseguro. Sólo contenía unos libros mayores y dos pequeños cajones de acero. Estos se hallaban vacíos, pero, al retirar uno, vió un billete de diez chelines apretado contra el fondo de la caja. Lo examinó cuidadosamente, sin encontrar clave alguna. Revisaba los libros, cuando volvió Horridge.

—El viento este sopló toda la noche, señor— comunicó.

Poole hizo un gesto de satisfacción.

—Eso es decisivo— declaró.— O bien la puerta no se abrió nunca anoche, o bien entró alguna persona de quien Herberto Gainly no desconfiara..., y esa persona sólo pudo ser su hermano. Creo que lo hizo Reginaldo... al dirigirse, en apariencia, a su cuarto. Lo sospeché al interrogarlo...; cuando insinué algo acerca de unos billetes olvidados en la caja. Pero lo difícil es probarlo. El detalle del cuadro no significaría una prueba ante el tribunal. Tendremos que emplear a fondo nuestros cerebros, Horridge.

—¿Qué motivo lo habrá impulsado, señor?

—El dinero. Además, hay otras razones que no tenemos en cuenta el jurado: la causa psicológica, la envidia y el odio hacia el hermano más fuerte, más capáz, más rico.

—¿Qué habrá hecho con el dinero?

—Estará oculto. Revisaremos la casa. Sin embargo, tuvo anoche tiempo de sobra para llevarlo a buena distancia y ocultarlo allí— dijo.

—Pero..., ¿qué hará con él? Si se trata de billetes de banco, no podrá ponerlos en circulación.

—Serán títulos de renta.

—No, señor... Estos dos pequeños cajones no pueden haber contenido suficiente dinero en títulos, para que le resultara de provecho matar a su hermano.

Poole miró la caja en silencio.

—Buen impacto, Horridge — observó.— Tiene usted razón.

Luego, agregó, con cierta irritación:

—Que se lleven ese cadáver. No nos hace falta ya para nada. Llame a la Morgue. Tengo que reflexionar acerca de ese asunto del dinero. Estaré en el vestíbulo.

A continuación, Poole registró la alcoba de Reginaldo. Modesta, poco confortable, era un índice de la situación económica de su morador. Luego pasó a la del muerto, que, por el contrario, presentaba todo el lujo de que es susceptible la habitación de un soltero. Una de las cosas que le llamó más la atención, fué una fotografía de Herberto Gainly, colocada sobre un repisa. La contemplaba, extrañándose de que Herberto hubiera puesto su foto en su propia alcoba, cuando la señora Gubbs apareció en el umbral.

Una semejanza sorprendente... ¿verdad?— comentó.— El señor Reginaldo es el que lo convenció de que lo hiciera, porque el señor Herberto nunca se había fotografiado. Le dijo, que, como era concejal, debía disponer de fotografía para cualquier caso — concluyó.

Poole, comprendiendo después del somero examen que todas las pesquisas ulteriores en aquel cuarto serían inútiles, dejó la casa a cargo del sargento, y regresó al departamento de policía para entrevistarse con el superintendente Flackett. Este se hallaba ausente, y, entretanto, Poole se abismó en el examen de los libros mayores encontrados en la caja de Gainly, que había traído consigo.

Al cabo de una media hora, se puso el sombrero y se fué a ver al inspector de impuestos internos, que era amigo suyo. Un detenido estudio no tardó en revelarle a Poole lo que sospechaba: para defraudar al fisco Herberto Gainly había llevado sus libros por partida doble: un juego para exhibirlo al inspector de impuestos, y el otro demostrando el verdadero estado de los negocios. El material lo comprabra de muchas cosas: pero sólo dos tercios de estas transacciones aparecían en la contabilidad "oficial". Una visita, de paso, al banco donde operaba Gainly, le reveló que su cuenta estaba de acuerdo con su manera de llevar la contabilidad. Como no podía pagar a todos los vendedores con cheques contra el banco, era evidente que el tercio de sus pagos que no aparecía en los libros, lo verificaba al contado. Y, sin duda, esa considerable cantidad de que necesitaba disponer en efectivo, la guardaba en su caja de hierro.

—Debe ser una caja de grandes dimensiones para contener la cantidad requerida— comentó el inspector de impuestos, repitiendo, sin saberlo, el aserto de Horridge.— Doscientas o trescientas libras al mes.

—Sin embargo, no puedo creer que la haya empleado para eso. Hubiera sido demasiado riesgo, tratándose de una caja tan rudimentaria.

—¿Y por qué no en una caja particular de seguridad, en cualquier banco?

El pesquisante se quedó absorto.

—¡Demonios!— exclamó. — ¿Cómo no se me ocurrió antes?

Hizo una nueva visita a la casa de los Gainly, seguro de no encontrar allí a Reginaldo. Le explicó a la señora Gubbs que deseaba registrar nuevamente la casa, y subió al cuarto del difunto. Con gran sorpresa, se encontró con que el retrato había desaparecido. Pidió una explicación.

—¿La fotografía, señor? Se la ha llevado el señor Reginaldo; está en su cuarto.

Efectivamente, Sobre una repisa del dormitorio del hermano mayor estaba el retrato. Poole experimentó gran repugnancia al pensar en la profunda insensibilidad del asesino, que le permitía colocar frente a su cama la imagen de su víctima.

Sin embargo, como no era un psicólogo profesional, decidió hacer una visita a la fábrica de los Gainly, que aun no conocía.

Tomó el ómnibus. Descendió al final de Lewhisham Rohad, para recorrer a pie el resto del camino No había llegado muy lejos, cuando un hombre, surgiendo bruscamente de una oficina de correos, estuvo a punto de derribarlo. Tuvo la impresión fugaz de un rostro familiar.

De pronto, se hizo la luz en su cerebro. ¡Aquel hombre era Reginaldo Gainly! Pero un Reginaldo irreconocible... El Gainly con quien hablara horas antes era un ser pálido, tímido, temeroso. El de ahora caminaba enérgicamente, muy erguido, con los ojos centelleantes, con las mejillas rosadas. ¡Era un hombre distinto!

"¡Ese hombre debe haber guardado el dinero en una caja particular bancaria"!, pensó.

Y un instante después reflexionó:

—¿Y cómo es posible, en ese caso, que la policía no haya encontrado rastro alguno en los bancos? ¿Habrá inscripto el depósito a nombre ageno?¡ Imposible! ¡Son muy escrupulosos al exigir los documentos de identidad! ¿En ese caso?...

Y de pronto, estalló:

—¡Estúpido de mí! ¡Los bancos de la capital están sometidos al control de la Dirección de Impuestos Internos, y no podía hacerlo! ¡El dinero debe estar depositado en una caja de seguridad de algún banco de la provincia!

Luego razonó. ¿Dónde estaba? En Lewhisham Road. ¿Dónde estaba situada la casa de los Gainly? Cerca, en el mismo barrio. ¿Cuál era la estación más próxima fuera del perímetro de Londres? Honor Ooak... Y en la misma línea, Brighton, Couth Coast... ¡Brighton!... ¡Un viaje fácil, rápido, a una ciudad populosa, en la cual no costaba mucho pasar desapercibido! Llamó a un taxi.

—¡A la estación de Honor Ooak!— ordenó.

Al cabo de diez minutos se hallaba en el andén. Un empleado de la estación conocía de vista a Herberto Gainly. Salía frecuentemente de allí con destino a Brighton... Una vez por semana...

Poole, que llevaba la fotografía del muerto en el bolsillo, no necesitó mayor incentivo. Tomó un boleto, transbordó en Croydon, y siguió hacia Brighton. Allí preguntó a un chauffeur si conocía en la localidad algún banco con cajas de seguridad para sus clientes. Este nombró el de Créditos Provinciales. Pocos minutos después, Poole se hallaba en la oficina del gerente.

Tenía la sensación de que en sus manos se iban deslizando, por sí solos, los últimos eslabones de la cadena. El gerente reconoció de inmediato la fotografía: el señor Enrique Godfrey, de la ciudad de Greansted. Tenía dos cajas de caudales en el edificio del banco desde hacía tres años, y venía casi todas la semanas. ¿Le interesaba saber cuándo había realizado su última visita? Iba a informarse.

Tocó el timbre. Apareció un empleado. ¿Cuándo había estado el señor Enrique Godfrey en el banco por última vez. Estaba en aquel momento... Había llegado dos minutos antes, solicitando la llave para abrir su caja.

¡En aquel momento! Poole tuvo un sobresalto.

—¡Rápido!— exclamó.— ¡Indíqueme el camino! ¡Venga conmigo, señor gerente! ¡Dígale a su empleado que cierre las puertas del banco! ¡Ese hombre no debe escapársenos!

El gerente obedeció, y lo condujo por una escalera hasta el tesoro del banco, donde encontraron a un hombre que estaba cerrando una caja de acero.

—Señor Godfrey— anunció el gerente.— Este señor desea hablar con usted.

Poole dió un paso adelante.

—Reginaldo Gainly— dijo. — Debo pedirle que me acompañe al departamento de policía. No tengo su orden de arresto, pero puedo detenerlo preventivamente. Se le acusa de haber asesinado a su hermano Herberto, el 26 de febrero.

Puso la mano sobre el hombro del detenido, pero éste, bruscamente, con un desesperado esguince, se libertó de la presión, empujó violentamente a Poole contra el gerente y se lanzó por el pasillo. No dió más de dos pasos. Poole le hizo una zancadilla. El criminal tropezó y cayó de bruces. El inspector, ayudado por el gerente y un empleado que acudió, no tardaron en dominarlo, después de violenta lucha.

Aquella tarde, cuando Poole hubo alojado a su prisionero en la comisaría de Camberwell, fué a presentar su informe al superintendente Flackett. Este escuchó en silencio su escueto relato, y al concluir, le estrechó la mano significativamente.

—Ahora— manifestó,— lo único que me resta es poca cosa. ¿Cómo tuvo usted la convicción de que Reginaldo usurpaba la personalidad de su hermano?

—Pues bien, señor— explicó Poole.— Es muy sencillo. Cuando lo vi salir de la oficina de correos, tardé en reconocerlo por lo cambiado que estaba. Pero, después de reconocerlo, tuve la sensación de que no era precisamente Reginaldo Gainly... Se parecía mucho más a Herberto Gainly, el hermano menor..., pero sin el bigote.. Entonces se me ocurrió la razón de que se hubiera llevado a su cuarto el retrato de su hermano..., poniéndolo sobre una repisa... y frente a un espejo. Estaba tratando de lograr la mayor semejanza posible con Herberto, para poder presentarse en el banco en su lugar y retirar el dinero. Añadiendo un falso bigote, podía desafiar el reconocimiento. Esto volvió a sugerirme la idea del banco de depósitos y deduje que podía ser el de Brighton. Desde luego, fué por pura casualidad que se presentó allá el mismo día que yo, y, probablemente, con el mismo tren. El dinero estaba en títulos de renta. Dos cajas abarrotadas de títulos. Gainly llevaba una valija. Sin duda, se proponía ir retirándolos poco a poco para no despertar sospechas. En una o dos semanas los hubiera retirado, huyendo luego al extranjero. Hemos llegado a tiempo, superintendente... Todo gracias a un viento providencial que impulsó nuestra nave... El viento éste...

SERVICIO DE TODO EL MUNDO

De Uniteu Press y corresponsales especiales por las vías Telégrafo Comercial y del Estado y Cable West Coast

Con la muerte de Joffre desaparece una de las glorias mas grandes de la Francia contemporánea

Dejó de existir ayer a las 8.23 horas en el Hospital Saint Jean de Dieu de Paris

Murió rodeado de todos los miembros de su familia y de su Estado Mayor. —Sus funerales que el Gobierno ha decidido sean como los del Mariscal Foch, se efectuarían el miércoles próximo a las 9 horas. — La capilla ardiente se erigirá en la capilla de Saint Louis.— El Ministro de Chile fué uno de los primeros en presentar las condolencias, lo que hizo a nombre del pueblo chileno.— Fué un caso notable de resistencia física

PARIS, 3. — (U. P.) — El mariscal José J. Joffre falleció a las 8.23 horas de esta maañna, rodeado de toda su familia, de los jefes de su Estado Mayor y de los médicos que le atendieron durante su enfermedad.

El monje del hospital le administró la absolución minutos antes de su muerte. é-

La apertura del testamento del mariscal

PARIS, 3. — (U. P.) — Hoy será abierto el testamento del mariscal, para ver si se opone a los grandiosos funerales que proyecta realizar el Gobierno.

Según los deseos del Gobierno el cortejo pasará bajo el Arco de Triunfo, para llegar después a la tumba de Napoeón, en el Panteón de los Inválidos.

Los funerales se efectuarían el martes

PARIS, 3.— (U. P.) — Probablemente los funerales del mariscal Joffre se efectúen el martes próximo.

Mientras tanto, hoy se embalsamará el cadáver y se vestirá al mariscal con su uniforme d... ra da, su bastón de mariscal, su espada y todas las medallas que poseía.

La capilla se eregirá en la Escuela Militar

PARIS, 3.— (U. P.)— Mañana se erigirá la capilla ardiente en la Escuela Militar. Será adornada con todas las banderas descoloridas y destrizadas de todos los regimientos que pelearon en la gran guerra.

El ministro de Chile presentó las condolencias a nombre del pueblo chileno

PARIS, 3.— (U. P.) — Entre los primeros en acudir a presentar las condolencias figura el ministro de Chile, señor Alemparte, quien firmó el registro a nombre del pueblo chileno.

Se anuncia oficialmente el fallecimiento

PARIS, 3. — (U. P.) — A las 9 horas se anunció el fallecimiento del mariscal Joffre en forma oficial.

Los últimos momentos del mariscal

PARIS, 3, —(U. P.) — A las 7 horas el mariscal empeoró.

Los miembros de su Estado Mayor fueron llamados apresuradamente al hospital, e informaron que aunque todavía respiraba, el pulso era imperceptible.

Madame Joffre estuvo a la cabecera del mariscal, y apenas supo cuando falleció, pues desde las 6 horas parecía muerto. Los médicos lo auscultaban frecuentemente para constatar que vivía.

Fué un caso notable de resistencia física

PARIS, 3. — (U. P.) — En los círculos médicos se hace notar que el mariscal fué un caso notable de resistencia física.

M. Boulin, uno de los médicos de cabecera, al salir del Hospital esta mañana, declaró que desde el viernes a las ocho horas, el mariscal tuvo raros momentos de lucidez de cinco a diez minutos; el resto del tiempo estuvo en estado semi-comatoso.

LOS DIPLOMATICOS SUDAMERICANOS FIRMAN EL REGISTRO DE CONDOLENCIA

PARIS, 3.—(U. P.)— Varios diplomáticos udamericanos firmaron el registro de condolencias, que se encuentra en el Hospital. Cada uno firmó a nombre de sus respectivos países.

El Embajador del Brasil, señor Souza Dantas, dijo: "Lo más admirable en el Mariscal Joffre era su modestia. He asistido durante cuatro años a la conmemoración anual de la batalla del Marne, en Meauxm acompañado del Mariscal, quien siempre manifestó una admirable sencillez".

LAS CONDOLENCIAS DE M. DOUMERGUE Y DE THEODORE STEEG

PARIS, 3.—(U. P.)—El Presidente de la República, M. Gaston Loumergue, legó al Hospital Saint Jean de Dieu a las diez horas, y abrazó afectuosamente a Madame Joffre.

M. Bartheu declaró que el cadáver del Mariscal será embalsamado esta tarde.

El jefe del Gabinete, M. Theodore Steeg, presentó a Mme. Joffre las condolencias del pueblo francés y le manifestó la gratitud de toda Francia por los servicios que el Mariscal prestó ál país.

LOS FUNERALES SERAN NACIONALES

PARIS, 3.—(U. P.)—El Gobierno ha decidido que los funerales del Mariscal sean nacionales, igual que los del Mariscal Foch.

Los funerales se efectuarían el miércoles próximo a las 9 horas.

M. Barthou pronunciará el discurso oficial en Notre Dame, a nombre del Gobierno y la Academia Francsa.

El Cuerpo Diplomático residente ha sido invitado a los funerales.

LAS CONDOLENCIAS DEL PRESIDENTE NORTEAMERICANO

WASHINGTON, 3.—(U. P.)— El Presidente Hoover y otros miembros del Gobierno han enviado cablegramas, presentando sus condolencias al gobierno francés por el fallecimiento del Mariscal JoJffre.

EL OCASO DE UN HOMBRE QUE PASARA A LA HISTORIA

EL MARISCAL JOFFRE, OLVIDADO EN LA GLORIA.— UNA FRASE DE ANATOLE FRANCE QUE DIJO EN CONTRA SUYA.— LA DOLOROSA SORPRESA AL CONTEMPLAR TRECE AÑOS DESPUES AL HEROE DE LAS TROPAS FRANCESAS.— ME SIENTO ENVEJECER: LA ROPA ME LLORA.....— LOS AMORES DEL FAMOSO GENERAL.— LA BONDAD PARA CON S US RIVALES.— LAS FIERAS QUE HAN PERDIDO EL CORAJE EN LA DISECACION DE LAS VITRINAS

Juan José de Soiza Reylly, el prestigioso escritor uruguayo, hace algunos años, tuvo la oportunidad de conversar con Joffré. De esa entrevista, que se publicó más tarde en una revista argentina, se puede fácilmente comprender el espíritu del militar francés después de muchos años de pasada la gran contienda guerrera. Por ser de gran actualidad, reproducimos aquí el reportaje que hizo Soiza Reylly:

En la penumbra. Un vestíbulo negro. Un soldado:

—Pase usted, señor. El mariscal lo espera.

Cortésmente, el soldado — ordenanza del mariscal, — me ayuda a quitarme el abrigo. (Departamento de un segundo piso, en una casa enorme). Empiezo a ver mejor. Mis ojos se acomodan a la media luz que irradian las puertas laterales del vestíbulo. Los objetos parece que nacieran para mí del alma de la noche. Con lentitud, las cosas van adquiriendo personalidad... Más, me hubiera gustado hablar con Joffre entre los árboles de su residencia campesina, en Louveciennes. Yo le había escrito allí pidiéndole una audiencia. Le recordaba las atenciones que, como a todos los periodistas, me dispensó en su cuartel general de Bar-sur-Aube, cuando, durante la guerra, llevó a las trincheras, junto con Gómes Carrillo, la autoridad de "La Nación". Me contestó en seguida por intermedio de su esposa, en una amable y pintoresca carta. La carta está escrita en tarjetas con el nombre de Joffre impreso sobre dos bastones de mariscal en cruz. El ilustre prócer accedía a conversar conmigo, en su departamento de París; rúa de la Pompe, 115.

LA GLORIA

El 'hall' es un paisaje de museo de historia nacional. Produce una emoción envuelta en naftalina. Grandes vidrieras a través de cuya transparencia de acuario brillan bastones de mariscal, fusiles, cañoncitos, espadas, bombas, granadas, cuchillos, medallas, condecoraciones... Estas feroces armas de matar no mataron a nadie. Son fieras que han perdido el coraje en la disecación de las vitrinas. Son, en su mayoría, armas de oro con incrustaciones de piedras preciosas. Regalos olímpicos que el héroe ha recibido de todos los rincones de la tierra por donde ha pasado la dueña del mundo: la cultura francesa. Cada objeto luce su prontuario. Sobre la hoja de una artística espada — oro, plata, nácar, — veo esta leyenda en español "Las Damas Cristianas de México al glorioso salvador de Francia".

OCHENTA AÑOS

En el escritorio un señor de cabellera blanca lee "L' Intransigent", diario popular de París. Un millón de ejemplares...) El anciano ha extendido el periódico sobre la mesa en la laguna de luz que la lámpara proyecta en mitad de la sombra. No ha oído mis pasos. Es viejo. Flaco. Abuelo... Dobla la espalda sobre su lectura. Aproxima los ojos al diario. Levanta de pronto la cara. Se ubica los lentes. Se atusa el bigote. Me mira...

Yo inclino la cabeza en una reverencia. ¿Quién será este señor? El mariscal no puede ser. Escarbo en la penumbra de los alrededores. Busco a Joffre. ¿Quién será este viejecito simpático que me sonríe acariciándose el bigote? Se asemeja mucho al mariscal.

—Será un hermano — pienso.

Recuerdo la silueta del héroe del Marne y del Iser, con su aspecsto sólido, pétreo, paternal, sereno, inconmoviple. Recuerdo su cara grandota, la mole hercúlea del Joffre tesonero, barrigón, bonachón, hermosamente catalán, que vi hace trece años en el cuartel general.

—Será algún pariente.

El viejecito deshace mi duda tendiéndome su mano temblorosa:

—¿Cómo está usted, señor?

Y observando, quizás, que no lo reconocen, agrega con humildad conmovedora:

—Sí. ¡Yo soy el mariscal! ¿Me encuentra usted distinto de las fotografías? Ciertamente. He cambiado bastante. Más, que por el lado de adento, me siento envejecer por la parte de afuera: por los trajes. La ropa me llora...

Vuelve a sentarse con dificultad. Las piernas casi paralíticas... suspira de un modo tan fúnebre que aflige. Me duele. He sido yo el causante de su melancolía. Al no reconocerlo de inmediato, le he dado la prueba dolorosa de que tiene ochenta años.

—Es natural — me dice Joffre, — Muchas veces me ha ocurrido lo mismo. Cuando salgo con mi mujer a tomar el sol, paso al lado de la gente sin que nadie reconozca en mi al gordo mariscal de las postales.

Se ríe alegremente. Va a seguir hablando, pero, de repente, enmudece. Una dama ha entrado en el salón. Es la esposa del héroe...

LOS VECINOS DEL MARISCAL

Expansiva, juvenil, elegante, autoritaria, la señora de Joffre es el bello prototipo de la dama francesa. Veinte años más joven que él, pone alrededor del mariscal un halo de frescura, de alegría, de administración, de gracia que rejuvenece los ochenta años gloriosos del marido. Cuando ella aparece en el salón Joffre la mira, en silencio. La sigue con los ojos. Se ve que vive pendiente de su encanto. Ella habla, va, viene, enciende nuevas luces, endereza los cuadros, pregunta, se contesta. Y todo sin orgullo Sin la hueca vanidad que podría admitirse en la mujer de un mariscal de Francia, autorizada por la ley a usar el título también de mariscala.

—¡Mariscala de Francia!

UNA HISTORIA DE AMOR

El mariscal, apoyándose dolorosamente en el sillón, intenta ponerse de pie para ir en procura de una fotografía de su casa de Louveciennes y mostrarme sus límites con la residencia del doctor Alvear. La señora mariscala le ordena:

—Quédate quieto. ¿No te ha dicho el médico que no camines? Siéntate.

El mariscal obedece rápidamente, en tanto que la señora sale en procura de la fotografía. Hay un silencio que sólo interrumpe el repiqueteo de los dedos del mariscal sobre nu block de papel. Yo, que conozco por un interesante libro del coronel Emile Mayer (1), una historia de amor del mariscal — amor de juventud, — trato de interrogarlo:

—Usted, mariscal — le digo, — casó en segundas nupcias?

—Sí, sí, sí. Era muchacho cuando me quise casar con la que fué mi primera mujer. Cursaba mis estudios en el "Polytechnique". El Ministerio se negó a acordarme la autorización. Pude obtener la venia para casarme, al ingresar en la "Ecole d'application de Fontainebleau". Yo era entonces subteniente de ingenieros. Mi novia era viuda.

A los 22 años de edad, Joffre, casó con la viudad. Era una bella muchacha, hermana de uno de sus condiscípulos. Poco tiempo dió miel el idilio. Ella murió y Joffre, desesperado de dolor, sintiéndose sólo en la tierra, solicitó su traslado a las colonias.



El Mariscal Joffre que falleció ayer en el Hospital Saint Jean de Dieu de París

Y alla se fué, a Madagascar, con su tragedia de pasión, y luego a Mauritania, dispuesto a morir por su amor y por la patria. En Madagascar estuvo al servicio del general Gallieni. En Mauritania formó parte de la heróica expedición del coronel Bonnier, que en 1894 conquistó para Francia la ciudad de Tombuctú, la Negra... Resignado, paciente, humilde en su altivez de militar, respetuoso de la disciplina hasta la abnegación, Joffre pudo reconstruir su alma y casarse por amor otra vez.

—Sí, sí, sí.

El Mariscal calla en medio de una frase. Mira hacia la puerta por donde aparece la señora mariscala, siempre amable y sonriente:

—Vea usted la fotografía. Esta es nuestra casa. Aquí está la del doctor Alvear.

UNA FRACE DE ANATOLE FRANCE

Diríase imposible que este hombre tan modesto, tan sencillo, "tan criollo", fuera nada menos que el jefe hercúleo de las tropas que detuvieron en el Marne al formidable ejército de Guillermo II, Joffre está viviendo actualmente en Francia un monumento de olvido. Y no sólo de olvido: de ataques rudos, feroces, crueles, sin misericordia. ¡A buena hora se le niega talento de estratega! Después de haber triunfado... Una turba de adversarios — militares de París, naturalmente — se empeña en enturbiarles la justicia de su mariscalato. Se está haciendo, casi en la puerta de su tumba, la revisión apasionada de su gloria. A menudo se editan libros mordientes hasta el odio. Mermeix, en su estudio sereno sobre Joffre (1), ha reunido anexo (página 283), todos los ataques científicos formulados contra el mariscal, para insistir en que la batalla del Marne y la batalla del Iser, se ganaron no por Joffre, sino a pesar de Joffre. ¡Odio redivivo de los muchos que cayeron bajo la severidad militar de Joffre, cuando él los puso en vereda con su disciplina y con su recia contextura de soldado! Hasta la muerte de Foch ha venido a servir para obscurecer los méritos áureos del Gran Taciturno. Destacando la actuación de Foch, dándole a Foch el primer sitio en la falange, pretenden dejar a Joffre entre los subteniente de su gloria. No sabiendo cómo ni por dónde atacar al héroe, lo cubren de silencio. Aunque en América nos parezca mentira. Joffre, para mucha gente de la política francesa, es hoy más "desconocido" que el soldado que duerme bajo el arco del Triunfo. (¿No pasó lo mismo con San Martín, Buenos Aires apedreó a San Martín desde el muelle, cuando volvía de Europa en 1828.) Yo le hace una suave pregunta al mariscal para sondear su opinión acerca de sus adversarios. Tropiezo en su mutismo. Dirige sus ojos azules y tristes a la señora mariscala. Luego levanta los hombros en actitud de indiferencia:

—La historia dirá la verdad.

—La historia no dirá la verdad — interrumpe la señora, — si tú no te apresuras a decirla.

—Tienes razón.

Contempla el armario que está frente a su mesa. Allí duerme, seguramente bajo llave, el testamento del mariscal. Allí esperan sus pliegos secretos, cerrados, sellados. Han de abrirse con su sepultura...

En seguida, recordando con lástima y con perdón a sus microbios, ríe con la señora mariscala cuando recuerda la frase célebre que dijo Anatole France:

—El general Joffre se enteró de la victoria del Marne por las noticias del "Petit-Parisien".

—¡Pobre France!

ENTREACTO

El fotógrafo prepara su máquina. El mariscal no dice nada. No le importa. La señora mariscala se opone. Me afirma dulcemente:

—Ya le dije, señor, en mi carta. Fotografías, no. Nosotros le daremos retratos en donde el mariscal está con su uniforme y tal como era antes de su enfermedad. En traje civil no quiere retratarse. Está muy flaco.

(1) "Trois Maréchaux", por el coronel Emile Mayer.

Sociedad en Comandita de Edificaciones y Préstamos Mútuos

Gonzalez Anriquez y Cía.

Legalizada en conformidad a la ley subscrita en el Conservador de Comercio bajo el N.o 1023

Capital Suscrito $ 5.012.500

OFICINA MATRIZ - SANTIAGO

Santo Domingo 11 6 - Casilla 1111

Sucursal de Concepción: Caupolicán 366 : Casilla 1001

Horas de oficina: 9 a 12 - 14 a 18

Agencias en todas las ciudades del país

PRESTAMOS EFECTUADOS

Sorteados: $ 107.960 - Urgencia y preferencia $ 18.585

Ha sido nombrado Agente General para la provincia de Concepción el señor

ENRIQUE VELOSO O.

p. Soc. de Edificación y Préstamos Mutuos.

E. SERGIO MIRANDA.

Jefe Zona Sur

El fotógrafo se dirige entonces al mariscal, que sonriente y dócil — ubicado mas arriba de las luces humanas — no dice sí, ni no. No le interesa... Pero la señora mariscala insinúa al esposo:

—¿Verdad que no quieres retratarte?

—¡Ciertamente que no! ¡Ciertamente que no!

No quise insistir. La cortesía imponía el sacrificio de la nota gráfica. Me conformé con las fotos tomadas hace un año, antes de la enfermedad del gran mariscal.

HUMILDAD CATALANA

La admirable modestia de Joffre es una lección que nos da su talento. Siempre ha firmado tímidamente con su sólo apellido, sin consignar su nombre de bautismo. A veces, le antepone una J.

Muchos franceses que tienen a Joffre en el corazón, ignoran su verdadero nombre. Se llama José, pero en el registro bautismal le pusieron, de acuerdo con una costumbre española, varios nombres: José Jaime César. Su padre era catalán, refugiado, por la revolución de 1820, en el pueblo fronterizo donde Joffre nació: Rinesaltes.

(1). "Premier Crise du Commandement", de Mermeix.

Sabiendo que la Academia Francesa quiso honrar sus cuarenta sillones dándole uno al mariscal, se le pregunta si concurre a las reuniones de la docta asamblea. Me responde que no. Desde que lo designaron en reemplazo de Jules Claretie, ha estado allí una vez. Saludó. Y se fue...

—No ha vuelto más. Ya no soy literato.

Y al momento, como pensando en otra cosa:

—Mi padre era el mejor carpintero tonelero que había en Rinesaltes. Pertenecía a una antigua familia de obreros catalanes.

Su modestia le permite también el lujo aristocrático de no guardar rencor a nadie. Lo demostró hace poco... El general de Lanrenzac fué, como es notorio, el causante del desastre francés en Charleroi. Joffre, en su carácter de generalísimo, tuvo, con dolor, que destituirlo, lo mismo que al general Ruffey. Lanrenzac convirtióse en el enemigo más constante de Joffre, con el apoyo formidable de "El Tigre". Clemenceau... Cuando Lanrenzac murió, alguien quiso echar sombras sobre el ilustre muerto. Entonces se alzó Joffre para rendir justicia a Lanrenzac. Si una razón de disciplina lo obligó a destituirlo después de Charleroi, debía reconocerse que Lanrenzac — su enemigo — había sido un valiente, un militar de honor y un triunfador en la obscura batalla de Guise.

—Ofender su memoria — dijo — es ofender a Francia.

Y hace pocos meses, al constituirse en París una comisión para levantar un monumento al general de Lanrenzac, el mariscal Joffre ofreció su concurso. Se le recuerda el hecho. Responde:

—Era un deber de mi conciencia.

LA POSTERIDAD

Esa conciencia tranquila de Joffre y su sangre fría para los honores, son los rasgos principales de su personalidad. Es dato sabido que durante los años duros de la guerra, jamás dejó Joffre de dormir su acostumbrada siesta.

Tarde o temprano, el alma francesa, generosa, pura, ecuánime, ha de elevar al héroe, por encima de todos sus rivales, al primer puesto que merece junto a Napoleón. Al estrechar con tristeza la mano agónica del viejo mariscal, recuerdo las palabras que Lyautey pronunció sobre Joffre en la Cámara de Diputados el 25 de diciembre de 1916:

—"Je regarde comme un insigne honneur d'avoir été appelé á signer le decret conferant la dignité supreme, vis á-vis de l'armée du nays, vis-á-vis de nos ames, et vis-á-vis de l'armée de nos ennemis, á l'homme qui a symbolisé la Défense Nationale et l'admirable resistance qui es la base de nos espoirs":

La desocupación europea se debe a las restricciones de la emigración y la reducción de los nacimientos

Según opinión del estadista alemán señor Wladimir Weytinsky. — Actualmente hay 7 millones de desocupados en Alemania

BERLIN, 3 (U. P.)— El eminente perito en estadística Wladimir Weytinsky, atribuye el fenómeno creciente de la desocupación en Europa a las restricciones de la emigración y la reducción de los nacimientos, que ha aumentado la desproporción entre el número de adultos y niños, dando un mayor número de aquellos para los mercados.

Señala que entre 1800 y 1900 la población de Europa aumentó en unos 187 millones de almas, llegando el siglo XIX a unos 406 millones. Durante el siglo actual han emigrado unos 60 millones y a fines del siglo XIX había unos 200 millones de personas de origen europeos que vivían fuera de Europa. En la segunda mitad la emigración puede calcularse en unos 2 millones por año, en tanto, que actualmente la emigración alcanza apenas a 500.000 por año.

No sólo ha influído la gran guerra en la emigración, sino que ha restringido la explotación de nuevos mercados, ya que los países fuera de Europa se hacen cada vez más independientes de Europa para sus artículos y comercio.

El movimiento de reducción de la natalidad comenzó desde 1860, y cuando antes la familia normal era de cuatro a cinco niños, ahora lo normal no pasa de tres. Con la guerra se notó un enorme descenso de la natalidad, y si no fuera por el progreso en la higiene, que prolonga la vida humana, no habría el pequeño márgen de exceso de natalidad sobre la mortalidad que aún se mantiene.

Calcula que hay actualmente en Alemania 7 millones de obreros más que antes de la guerra, y en Inglaterra unos 4 millones, cifras que irán en aumento hasta 1939.

Hoy día la Argentina está libre de toda relación con la Liga de las Naciones

Dice "La Prensa" de Buenos Aires, comentando las declaraciones de Sir Eric Drumond, secretario general de la Liga

BUENOS AIRES, 3.—(U. P.)— El diario "La Prensa", comentando editorialmente la declaración del Secretario General de la Liga de las Naciones, Sir Eric Drumond, de que Argentina es miembro "de facto" de la Liga de las Naciones desde 1920, dice que el Congreso jamás ratificó la entrada a la Liga, como lo requiere la Constitución, por consiguiente, "hoy día Argentina está libre de toda relación con la Liga de las Naciones y la Liga comete un error al continuar considerando a Argentina como uno de sus miembros acumulando cuotas insolutas, refiriéndose a su reincorporación cada vez que se presenta la posibilidad que Argentina pueda entrar a la Liga".

El control financiero sería entregado a los hindúes, más nó los asuntos exteriores

Acuerdo a que se ha llegado entre los delegados indios a la Conferencia de la Mesa Redonda

LONDRES, 3. — Un informe procedente de fuente fidedigna, afirma que la Legación británica a la Conferencia de los asuntos de la India, ha llegado a un acuerdo de naturaleza definida sobre la cuantía de la autoridad que podrá conferirse al Gobierno Central de la India Federada. Se entiende que los miembros conservadores y liberales de la delegación estuvieron de acuerdo, al menos en las líneas generales, con los laboristas sobre la forma en que Mr. Mac Donald deberá formular su declaración, si bien este arreglo ni significa que los conservadores sacrificaron todas su objeciones.

Se ha sabido de fuentes hindúes, que han acordado adoptar una política que satisfaga la opinión moderada en la India, pues hasta la mayora de los nacionalistas hindúes están contestes en que el control de asuntos como los de la defensa exterior, debe quedar en manos de los británicos, al menos durante algún tiempo. La mayor parte del acuerdo parece versar sobre la cuestión del control financiero.

Ahora se sabe que el Primer Ministro se declarará dispuesto a entregar a Ministros hindúes el control financiero. La naturaleza de las garantías no ha sido revelada, pero se cree que serán satisfactorias para la mayoría de los delegados hindúes. Este informe circuló después que la Comisión de la Conferencia que estudia la estructura federal de la India, hubo realizado su primera sesión desde Navidad. La Comisión postergó la discusión de los poderes Central y Ejecutivo hasta hoy, y se espera despejado suficientemente para que la atmósfera se habrá que la Comisión pueda examinar las sugestiones que Mr. Mac Donald probablemente presentará en una declaración pública que formulará en la sesión plenaria de la semana próxima. Si el informe de hoy fuese adecuado y correcto, significaría este hecho y su favorable acogida, una etapa importante en el desarrollo de la Conferencia.

La expiración de la tregua franco-italiana en las construcciones navales

El Ministerio de Marina de Francia ha planeado nuevas construcciones y terminará las suspendidas en septiembre

PARIS, 3. — Es seguro que la expiración de la tregua franco-italiana sobre construcciones navales, terminada ayer, producirá la pronta colocación de las quillas de la mayoría de los buques de guerra de 40.000 toneladas, cuya construcción suspendió Francia en septiembre.

Mr. Cragie, perito naval del Ministerio de Relaciones Exteriores de Gran Bretaña, que regresó últimamente a París después de haber estado en Roma, insiste en que Italia estaba dispuesta convenir en un receso de construcciones con respecto al resto del programa de 1930 no construído por ambos países; pero el Gobierno italiano no hizo gestión alguna al respecto y dejó que se cumpliera el plazo de la tregua.

Las conversaciones respectivas pueden reanudarse en Ginebra a fines de enero; pero es seguro que serán largas, porque ambos países se muestran intransigentes con respecto a la cuestión de la paridad.

Entretanto, el Ministerio de Marina, explica que Francia no puede retardar las construcciones sin un acuerdo del Parlamento, puesto que la ley que concedió los créditos correspondientes estipulaba que las construcciones se iniciaren en el plazo de un año.

El ministro de Marina, M. Sarraut, se propone presentar la parte del programa de construcciones correspondientes a 1931 tan pronto como se reabra el Parlamento.

Los peritos navales han estudiado ya, y planeado nuevos buques de guerra, entre ellos un crucero que puede desplazar hasta 13.000 toneladas y destinado a llegar a ser la nave de su clase más eficiente a flote. Con respecto a este crucero, el personal naval guarda el más completo secreto.

Es probable también que se construyan cuatro submarinos muy modernos.

EL SENADOR NORTEAMERICANO Mr. KING PEDIRIA EL RETIRO DE LAS TROPAS DE EE. UU. EN NICARAGUA

WASHINGTON, 3.— El senador King anuncia que presentará hoy al Senado una resolución en que se pedirá el retiro inmediato de los soldados de marina de Nicaragua.

Agrega que no es justo que los Estados Unidos se coloquen en una situación en que ocurran tragedias como las muertes del jueves último.

"Estamos interviniendo demasiado— añade— en los asuntos de otros países.

"Tales acciones están expuestas a provocar la mala voluntad de la América Latina, e inducen a creer que nos sentimos imperialistamente inclinados, no sólo en lo que se refiere a los negocios, sino también desde el punto de vista militar".

POSIBLE ACUERDO COMERCIAL ENTRE ALEMANIA, AUSTRIA, ITALIA Y HUNGRIA

Alemania habría acogido favorablemente este plan

BUDAPPEST, 3. — Según el diario "Az Est", habitualmente bien informado, la visita del primer ministro, señor Bethlem a Viena, tiene por objeto encargar un plan de coalición económica entre Alemania, Italia, Austria y Hungría. El señor Bethlem propone que cada uno de los cuatro Estados firmen Tratados de Comercio con las demás naciones, y que todos en común establezcan un Tratado General sobre Tarifas, Industrias, Comercio, Agricultura y Transportes.

Según anuncia "Az Est", el plan del señor Bathlem, ha cido ya favorablemente acogido por Alemania, hecho que se espera servirá para recomendarlo a la consideración benévola de Austria.

SUELERIA

"Las Tres Pascualas"

MAIPU 620 — CASILLA 234

CONCEPCION

Habiendo castigado toda la mercadería en Balance, ofrece todos sus artículos a precios muy rebajados.

Visitela y se convencerá.

Pedidos de provincias, despacho rápido.

Lana lavada y sin lavar, precios rebajados.

EL Sr. CARLOS BERNALES, PROBABLE EMBAJADOR DEL PERU EN CHILE

Si no aceptara vendría el señor Fernando Gazzani, Consejero del Ministerio de Relaciones

LIMA, 3. — En los círculos del Ministerio de Relaciones se mencionan con insitencia los nombres del ex ministro de relaciones, señor J. Fernando Gazzani y del ex presidente del Senado, señor José Carlos Bernales, como probables embajadores en Brasil y Chile, respectivamente. Además, se dice que el señor Gazzani irá a Chile en caso que el señor Bernales no acepte el cargo.

El señor Gazzani viene ocupando el cargo de consejero del Ministerio de Relaciones desde hace cuatro meses.

EL DUQUE DE ATHELL ES POSEEDOR DE UN EJERCITO PARTICULAR

Es el único súbdito británico dueño de un ejército, que consta de 300 hombres

LONDRES, 3 (U. P.)— El Duque de Athell, poseedor de 19 títulos nobiliarios, es el único súbdito británico que puede mantener un ejército particular.

El ejército del duque de Athell es de unos 300 hombres, que desfilaron hace poco frente al castillo de Blair, la residencia de la familia Athell en Pertshire, con motivo del 59 cumpleaños del duque. Al mismo tiempo, todos los inquilinos de las 80.000 hectáreas que posee el duque de Athell en ese distrito, se tomaron un día de fiesta para beber a la salud de su patrón.

John George Stewart-Murray, duque de Athell, tiene entre otros títulos, además un marquesado, cuatro condados y tres vizcondados en la nobleza de Escocia, además de ser Lord tres veces.

En la nobleza británica posee título de un condado y es Lord, otras tres veces, fuera de ser Lord Glenlyon of Glenlyon de la nobleza del Reino Unido y Lord Teniente y sheriff hereditario del condado de Perth.

"ORAZIO"

Saldrá de Talcahuano el 13 del pte.

PARA:

Valparaíso, Antofagasta, Tocopilla, Iquique, Arica, Mollendo, Callao, Puertos del Ecuador, Cristóbal, Cartagena, Puerto Colombia, La Guayra, Cádiz, Barcelona, Marsella, Génova.

Navigazione Generale Italiana

Para reserva de pasajes e informes dirigirse a

BARDI & Co. - Concepción

SE HAN NICIADO LOS PREPARATIVOS PARA LA CELEBRACION DEL CARNAVAL BRASILEÑO

Tendrá lugar hacia fines de febrero.— Se caracteriza por su alegría y colorido

RIO DE JANEIRO, 3 (U. P.) —Ya se han iniciado los preparativos para el famoso carnaval brasilero, conocido en todo el mundo por su originalidad y belleza. Los tres días de carnaval tradicional tendrán lugar este año hacia fines de febrero.

El diario "Jornal do Brasil" y una compañía brasilera de música han abierto ya su concurso anual para elegir los cantos de carnaval que se cantarán durante las fiestas. Hay un primer premio de 2.500 pesos y otro de 1.500 para el segundo lugar.

Los compositores pueden presentar el número de piezas que deseen y las piezas premiadas serán ejecutadas en el Casino de Copacabana y registradas en discos, para lo cual se contratará al mejor cantor de la capital y la mejor orquesta del Brasil, que es la del hotel de Copacabana.

Las canciones tienen que ser de música típica brasilera, es decir, fados y sambas.

El carnaval de Río de Janeiro es una pintoresca fiesta de disfraces que dura tres días y cuatro noches, y es famosa por su alegría, colorido y por la música rítmica que invade la ciudad esos días.

Poincaré continúa mejor

PARIS, 3.—(U. P.)—M. Raymond Poincaré ha mejorado notablemente.

...a se han suprimido las enfermeras nocturnas que le atendían.

Conferencia mundial del desarme

Será convocada en 1932

GINEBRA, 3.—(U. P.)—Se tiene entendido que el Consejo de la Liga de las Naciones convocará a la Conferencia Mundial del Desarme, en Ginebra, para el 1.o de Marzo de 1932.

Que cesen las manifestaciones de los hindúes

Pide el Presidente del Consejo

BOMBAY, 3.—(U. P.)— El Presidente del Consejo Nacionalista Hindú, señor Vallabhai Patel, desde su prisión ha ordenado que cesen las manifestaciones de los partidarios del Congreso de Bombay, en vista de las crecientes demostraciones de violencia que se realizan en cada manifestación.

Incidentes en el Ruhr

BERLIN, 3.—(U. P.)—La policía informa que en Botroff, distrito del Ruhr, en el pique Rheinbeden, una turba apedreó y disparó contra la policía, la que contestó haciendo fuego, a consecuencias de lo cual resultaron heridas dos personas.

Se anuncia que en los desórdenes habidos en otros puntos se ha arrestado a varias personas.

Descubrimiento de una nueva sustancia

Amenaza eliminar los fósforos

BERLIN, 3 (U. P.)—La I. G. Farberindustrie ha puesto en el mercado una nueva substancia inflamable que empleará el...

Esta substancia que se ha llamado bonalina, es un fluído transparente que se esa en tubos de pasta, se evapora muy poco, es muy inflamable y puede arder sin dar hollín ni olor.

Usado como encendedor es mucho más barato que los fósforos.

Además, la bonalina es un excelente material para la limpieza, y saca toda clase de manchas sin perjudicar el material a que se aplica.

Se habrían amotinado algunos campesinos rusos

VARSOVIA, 3 — (Especial) — Dicen de Vilna que reina agitación entre los campesinos de la región rusa de Minsk, donde dos mil agricultores se amotinaron.

El movimiento se extiende en dicha zona, contando con la ayuda de la población, lo cual torna difícil la tarea de la represión por parte de las tropas.

Es tal la exacerbación de los ánimos de los campesinos amotinados, que estos destruyeron centenares de instituciones soviéticas.

Los amotinados dieron muerte a 15 comunistas y a 10 soldados de las fuerzas rojas.

Próximas maniobras de la Marina de Estados Unidos

WASHINGTON, 3 — (Especial) —Se anuncia oficialmente que el dirigible "Los Angeles" participará en las maniobras militares que se realizarán en la zona del canal de Panamá entre los días 17 a 21 de febrero próximo, durante las cuales se estudiará detenidamente el problema de la defensa del canal.

El "Los Angeles" dejará su cobertizo de Lakehurst el día 2 de febrero o el primer día después de esa fecha en que reinen condiciones atmosféricas favorables, y durante su estada en la zona de maniobras será amarrado al buque petrolero "Patoka", de la armada estadounidense, el cual está equipado con un mástil de amarre.

RAMON FRANCO SE ENCUENTRA EN PARIS

Ayer se presentó a la Prefectura de Policía de esa ciudad

PARIS, 3.—(U. P.)—Inesperadamente y por su propia voluntad, se presentó a la Prefectura de Policía el Comandante Ramón Franco, a pedir su carnet de identidad, como extranjero. Presentó todos sus documentos en órden y juró no desarrollar actividades de agitación política.

Su llegada a Paris no había sido descubierta por la policía secreta, la que había perdido el rastro de Franco en la frontera de Bélgica.

CORAZON SANO?

tendrá Ud. usando obleas MAGICAS

que le despejan el cerebro, haciendole

desaparecer sus dolores de

muelas, etc., etc. Exito sorprendente

Por: Cafeina, fenacetina salicil sodio

LOS DOMINGOS MUSICALES DE "LA PATRIA"

Puccini y "Manón Lescaut"

En breve tiempo, la romántica creación del abate Prevost sirvió de argumento para dos óperas, cuyas partituras escribieron un maestro francés de grande y merecida celebridad en el mundo del arte musical, Massenet, y un compositor italiano, joven, en cuya historia no había, hasta que llegó a esa creación, ninguna de esas obras que dan a su autor fama imperecedera: hablamos de Giacomo Puccini.

La ópera de Puccini no es homogénea ni su autor quiso que lo fuera; la protagonista no aparece en ella completa, con toda la ingenuidad de sus extravíos que tan bien se desprendenden de la novela; no es el ser adorable y perverso que el autor de ésta imaginara. La pintura del medio ambiente invade a menudo la acción y la entretiene, pero este defecto, caso de que lo sea, está compensado tan sobradamente por la gracia y la elegancia que en toda la partitura resplandecen, que la admiración no deja espacio a la censura. Ejemplo de ello es la larga escena que ocupa gran parte del segundo acto, la del tocador de Manón, en la que el madrigal, la lección de baile y el minué son otros tantos detalles accesorios en el drama, ajenos a la acción principal, pero bellísimos y seductores, que hacen revivir una época y evocan en la fantasía recuerdos de tiempos frívolos, si se quiere, más poéticos y pintorescos como pocos. De improviso el encanto cesa y resurge el drama con el apasionado dúo de Des Grieux y Manón, cuyas notas, que destilan lágrimas, juvan den el alma y la conmueven.

Santiago Puccini nació en Lucca el 23 de diciembre de 1858, y después de haber estudiado en su ciudad natal entró en el Conservatorio de Milán, en donde tuvo por maestro a Ponchielli. Terminados allí sus estudios, tomó parte en el primer concurso abierto Sonzogno, y si bien su ópera en un acto "Villi" no fué premiada, estrenóse en el teatro Dal Verme, de aquella ciudad, con éxito superior a todas las esperanzas. La misma ópera, ampliada y dividida en dos actos, gustó también en el Scala.

Animado por estos éxitos, escribió una ópera de mayores alientos, en cuatro actos, "Edgard", que se representó en el Scala y fué recibida con aplauso, pero no con el entusiasmo que se creía había de despertar y que consiguió "Manón", estrenada en 1893 en el Regio de Turín, y representada luego en los principales teatros de Italia y finalmente en el gran coliseo milanés. Posteriormente se cantó en Hamburgo y en toda Alemania y en Londres, en donde la anunciaron como la gran atraction de la temporada que entonces comenzaba.

Puccini consiguió con "Manón Lescaut" colocarse entre los primeros maestros italianos que, apartándose de la escuela wagneriana, volvían otra vez a la antigua fuente de emoción, a los contornos melódicos elegantes.

RETRETA

Programa que ejecutará la banda del Regimiento "Chacabuco" hoy de 11 a 12.30 y de 19 a 20.30 horas, dirigi da por el maestro Enrique Pacheco

MAÑANA

1.o Marcha. Gran Zeppelin. Blankenburg
2.o Canción. Matrimonial. O. Close.
3.o Obertura. Marianella. Fucik.
4.o Serenata. Canto de Amor. Offenbach.
5.o Fantasía. Pescadores de Perlas. Bizet
6.o Vals. Obways. Berlín.
7.o Marcha. Príncipe Heredero. Blankenburg.

NOCHE

1.o Marcha. Rusia y Japón. Mass.
2.o Serenata. Caperucita Roja. Ersnet.
3.o Obertura. Giralda. Adam.
4.o Danza. Exótica. Mascagni.
5.o Fantasía. Orfeo en los Infiernos. Offenbach.
6.o Shimmy. Filomena. Cociacco.
7.o Canción. Los Ceibos del Paraná. Dicnibes.

ALEMANIA

Por Alfred Bruggemann

En Madeburgo se ha cerrado la Exposición del Teatro y para utilizar por última vez la excelente orquesta que había sido contratada hasta la clausura de esta Exposición, se le hizo ejecutar la musique de scene del Gran Teatro del mundo de Calderón de la Barca, grandioso misterio español que ya ha conquistado derecho de ciudadanía en Alemania por tratarse de uno de los espectáculos preferidos en las ocasiones solemnes y festivales. Luego, uniendo dicha orquesta con la orquesta municipal y reforzando el conjunto, se llegó a alcanzar el importante número de cerca de 175 profesores añadiendo a los cuales todavía un coro de más de 800 personas de ambos sexos, el maestro Mikorey, G. M. D. de Brunswick, nos ha presentado una buena ejecución de la Sinfonía N.o 8 de Mahler, llamada Sinfonía de los Mil. Tal memorable noche podía ser considerada ya como un epílogo de la Exposición o como un faustuoso comienzo de la temporada 1927-28.

"El Teatro Municipal" ha ofrecido, hasta ahora, las novedades siguientes: una ópera cómica, El bufón de la Princesa, arreglo hasta ahora ignorada de Offenbach, efectuado por los señores Geesner y Fischer. El éxito fué grande. Después, un ballet-pantomima de Nicolás Tchereprin, El pájaro Encantado. Tercero, otro arreglo, esto es Bimala, ópera-vaudeville de Halévy, reducida por Benno Bardi. El éxito de estas dos novedades fué bueno, y predijo, sobre todo a Bimala, una carrera afortunada y larga.

En Desau, la pequeña pero artísticamente famosa capital del ex ducado de Anhalt, tuvimos la "premiere" de El Dios del Río, ópera-leyenda de Kurr Atterberg, el hoy célebre compositor sueco, quien hasta hace poco sólo era un ingeniero desconocido.

Un detalle digno de ser mencionado en esta ópera, de casi todas las cosas que existen: oímos cantar a... una rata, a un murciélago, a grillos, luciérnagas y saucos, y por último, nada menos que a un prado, un patio y una casa... Esta extraña obra, ha tenido, sin embargo, un buen éxito debido especialmente a la música briosa de Folk-lore, conjuntamente con su agradable cosmopolitismo. aL noche se cerró felizmente con un ballet-pantomima del mismo Atterberg: Las vírgenes locas, con música también, a base del Folklore Sueco.

Las Fronteras de la Música

Desde el punto de vista estético, la producción artística es una actividad libre del espíritu frente al mundo. Asimismo la música, claro está. Ahora bien, esta actividad libre puede recoger elementos donde los encuentre o que estén más de acuerdo con la sensibilidad del artista.

La música puede ser interpretada e interpretativa; y es aquí que Kant dirá que si escuchamos a un hombre que imita muy bien al ruiseñor, le aplaudiremos por el arte: pero advertimos que realmente es un ruiseñor el que canta, sentiremos una gran desolación porque no hay arte. De tal manera que la música, según el paseante de Kongserberg, no es aceptable sino a través del arte. Si por un milagro, que bien pudiera suceder, apareciera a orillas de un río, una estatua hermosa labrada por la corriente ¿rechazaríamos esta obra por el simple hecho de no haber sido construída según el arte? Esta idea simple nos permitirá elevar nos poco a poco en nuestra digresión.

Para Wagner la música se parece al amor: él mismo lo dice así. ¿Qué significa este postulado? Es un paso más hacia el imperialismo musical, hacia ese afán de la música de invadir territorios que le pertenecen a medias. Wagner ya no se contenta con que la música sea el arte de pensar con sonidos. Piensa que la música debe abrazar toda la riqueza espiritual humana, al mismo tiempo que hacer suyos todos los elementos técnicos que posee el arte en general.

Los músicos que le siguieron pensaron que había que quitar a la música ese pasado y artificioso ropaje y desnudarla para mostrar su primitiva belleza. Spengler piensa que la verdadera nueva música fué la de Bach: allí la pureza de la forma se combinaba graciosamente con un tema musical. Y tiene razón. Después de él, la música buscará sentido extra artístico si se quiere y pasará por etapas distintas, no artísticas sino espirituales, para llegar a adquirir un carácter puramente plástico con la intervención de los regionalismos ruso y español. A esto habrá que agregarle el afán, siempre renovado de abrir para el arte musical los caminos más vedados.

LA MUSICA EN BUENOS AIRES

Conciertos: En el "Cervantes", la Asociación Sinfónica, después de los primeros conciertos ha realizado otra serie en combinación con la Cultural y bajo la dirección del maestro Gastón Poulet, joven músico, violinista y director que goza de prestigio en París. Inteligente y simpático temperamento expresivo, con un poco más de severidad rítmica en algunos momentos de las obras, clásicas, como la Suite en "Fa Menor", de Rousel, que es una de sus composiciones más significativas, y el final de oratorio "Le mirour de Jesús", para coro femenino y orquesta de cuerda y arpa. Es una página muy bella que obtiene con reducidos elementos efectos muy interesantes. Desde luego, esta obra se destaca a gran altura en el vacío desolador de la moderna música francesa y es muy lamentable la desaparición prematura de su talentoso autor.

El maestro Poulet dió a la obra de Caplet una interpretación excelente, en la que colaboró el coro de la Cultural, y como solista la señora Antonieta S. de Lenkansord, señora Carmen Sánchez Elia de Quintana y señoritas de Saslawesky.

Entre las demás obras de esas audiciones figuraban con un concierto de piano de Shuman, que tuvo un notable intérprete, en Ives Nat, y páginas de Dukas, Wagner, de cuya obertura de "Los Maestros Cantores", realizó Poulet una hermosa versión, Bach, Beethoven, Frank, etc.

El centenario de Schubert continúa siendo festejado por diversas entidades locales: la "Singakademie" preparo bajo la dirección del maestro Reuter, una ejecución de la Misa en la bemol, en que intervinieron los solistas Joharma Schnauder, Edith Guyer-Monneger, Carlos Rodríguez y Ricardo Hickeu.

La Asociación Artística organizo asimismo una velada con el mismo objeto, en la que prestaran su brillante concurso la señora Obszewska y Emil Schipper.

Una audición vocal dedicada a los compositores argentinos Gaito De Rogatis, André Aguirre, Insauraga, Palma y Ugarte, fué celebrada en "Diapasón" por la señorita Marengo, cuyas cualidades vocales, frecuentemente elogiadas, se adaptan mejor a la ópera que al género de cámara.

En la misma sociedad alcanzo muy buen éxito la señorita Lia Cimaglia, que formó un programa de sus composiciones vocales, muy bien interpertadas por la señora María Pini de Chrestia. Las cualidades, tan dignas de cultivarse, de esta joven compositora, que en el estilo popular se manifestase de un modo muy simpático, valieron muchos elogios a la señorita Cimagia.

La "Sociedad Filarmónica" dedicó uno de sus conciertos a la actuación de la excelente cantante noruega Astri Hafstad, quien posee una voz de tan buena calidad, como excelente estilo interpretativo del lied. En páginas de muy diferentes autores y vario carácter, demostró bien sus interesantes cualidades artísticas.

Necrologías

A los 44 años se suicidó en Túnez, el 23 de octubre pasado, Giannotto Bartianelli, crítico de gran ingenio y polemista vigoroso.

Deja dos libros: Música e musicisti y La crisis musicale europea, además de un ensayo sobre Pietro Mascagni. Como compositor, se recuerdan sus Sonate, un cuarteto, un concierto para dos pianos, etc. Ultimamente trabajaba en una ópera, pero su atormentada salud que le impedía dedicarse a su labor, le obligó a buscar en la muerte un lenitivo a sus dolores.

—El 17 de septiembre próximo pasado, falleció en Venecia Francisco de Guarnieri, violinista y compositor de fama, nacido en Adria, hace sesenta años.

Pertenecía el extinto a una familia de músicos y fué alumno de César Franck en París donde fundó la "Sociedad Internacional de Música de Cámara". Efectuó conciertos en el extranjero y fué profesor de violín y de música de conjunto en el "Liceo Marello" de Venecia. Además de numerosa música de cámara fué autor de dos óperas: "Ivon" y "Le grand".

EMPORIO PUJOL

Helados de Calidad

A $ 2.80 el Litro

Atención esmerada - - Reparto a domicilio

Maipú 773 - Teléfono 1088

UN RETO A LAS CRISIS

ES LA GRAN

LIQUIDACION

de Verano que mañana inicia

Gath y Chaves

Del 5 al 17 de Enero

Rogamos a nuestros clientes llevarse dentro de lo posible, sus paquetes, pare evitarles atrasos en su recepción.

Durante la Liquidación no enviaremos mercaderías a condición ni a cobrar a domicilio.

No se podrá reservar mercaderías por mas de 24 horas.

Remate

del menaje de casa del Sr. F. BOBADILLA B. el JUEVES 8 del actual a las 14 horas en calle SAN MARTIN N.o 327.

SALITA, COSTURERO, 4 DORMITORIOS, COMEDOR, GALERIAS, DESPENSA, COCINA, PATIO Y VARIOS.

Detalles oportunamente.

IGNACIO MARTINEZ U.
Martillero

REMATE

de carga rezagada en la Bodega Receptora de los FF. CC. del Estado, el LUNES 5 del actual a las 14 horas.

Hay un carro completo de piedra chancada.

Detalles en la pizarra de la Estación.

IG. MARTINEZ U.
Martillero



Expresion de Gracias

Damos nuestros agradecimientos a todas las personas que se dignaron acompañar a su última morada los restos de nuestro inolvidable esposo y padre

MANUEL COVETTO M.
(Q. E. P. D.)

Acto con el que han comprometido la eterna gratitud de

Adelaida O. v. de Crovetto e hijos y Tomás Crovetto.

Concepción, enero 4 de 1931.

Compañía General de Electricidad Industrial

DIVIDENDO ORDINARIO N.o 84.

Desde el 10 de enero próximo, se pagará a los señores Accionistas el Dividendo Ordinario trimestral N.o 84, a razón de $ 1.50 por acción, reteniendose el impuesto correspondiente.

A los señores Accionistas residentes en Santiago, se pagará este dividendo en las Oficinas del Banco de Chile de esta ciudad; a los señores Accionistas residentes en Valparaíso, en el Banco de Chile de ese puerto, y a los señores Accionistas residentes en provincias, en las Oficinas de los respectivos establecimientos. En la oficina de Concepción estos dividendos se pagarán diariamente de 10 a 11 y de 15 a 16 horas.

El Registro de Accionistas permanecerá cerrado desde el 26 de diciembre hasta el 10 de enero, inclusive.

Santiago, a 21 de diciembre de 1930.

EL DIRECTOR GERENTE

Es fácil que Ud. pueda tratar temas interesantes y tomar parte en las discusiones leyendo cada día

LA PATRIA

INFORMACIONES DE ACTUALIDAD LOCAL

No se suprimirá como se había venido comentando insistentemente la Escuela anexa a la de Educación

EL DIRECTORIO DE LA UNIVERSIDAD HA ACORDADO QUE ESTA ESCUELA, QUE ES EL PEDESTAL MAS SOLIDO DEL PRESTIGIO DE NUESTRA UNIVERSIDAD EN EL EXTRANJERO, CONTINUE FUNCIONANDO. — UN ACUERDO QUE SERA BIEN RECIBIDO POR NUMEROSOS PADRES DE FAMILIA

En nuestras ediciones anteriores, dimos cuenta de que en el seno del directorio de la Universidad se estudiaba el proyecto de suprimir la Escuela Anexa a la de Educación, que tantos elogios ha merecido a los más distinguidos pedagogos nacionales y extranjeros que han visitado nuestra ciudad.

Este rumor, que alcanzó a conocer el director de Enseñanza Normal, don Luis A. Tirapegui, provocó las más acervas críticas de este distinguido educador, que no podía concebir cómo la Universidad, dotada de tan modernos espíritus de renovación y adelanto, podía destruir una obra que era su más sólido orgullo.

Otro tanto manifestaron los padres de los numerosos alumnos que durante cuatro años han venido recibiendo una educación especial en un ambiente que seguramente extrañarán en cualquiera otra escuela a que se les lleve.

También se envocaba la calidad especial del profesorado, alguno de cuyos miembros han hecho cursos especiales en Europa. Igualmente las instalaciones de la escuela, de suyo costosas y bien buscadas iban a ser perdidas, tars los largos sacrificios y molestias que costaron.

Numerosos padres de los alumnos, que veían lesionados sus intereses y que veían en esta medida un verdadero punto de detención en el avance de progreso de nuestra Universidad, conversaron con los directores de esta corporación, exponiéndoles su opinión de que era neceisdad imprescindible el que la escuela continuase funcionando, tanto por los alumnos mismo, como por el prestigio que para la Universidad significa el mantenimiento de esta escuela, que, como lo hemos dicho, es el más sólido pedestal de orgullo de nuestra Universidad en el extranjero, donde su obra ha sido conocida especialmente, por las referencias que se tienen de esta escuela que se le señala como una de las más perfectas de su especie en el mundo entero.

Felizmente y como se esperaba, el directorio de la Universidad al estudiar las economías que deberá introducír en sus presupuestos, tomó la decisión de mantener en funciones la Escuela de Aplicación anexa a la de Educación

Con esta medida, que alcanzó a trascender a los padres, ha vuelto al calma a ellos y se soluciona la situación de incertidumbre en que se encontraban tanto los padres como los alumnos y profesorado.

Al dar cuenta de esta decisión del directorio de la Universidad no podemos menos que felicitar el espíritu que lo ha guiado que es, como se ha visto, de franco progreso y de pleno conocimiento de la labor altamente cultural y eficaz que se viene desarrollando en esta escuela.

La Srta. Laura Carvajal E. Directora del Liceo Fiscal de Niñas procurará por todos los medios en el próximo período Escolar mejorar la disciplina del alumnado

Se controlará el comportamiento de las alumnas dentro del colegio y muy especialmente fuera de él.— Las alumnas deben respeto a su uniforme.— Las campañas que sobre este particular ha desarrollado la señorita Carvajal en las otras direcciones que ha ocupado

Oportunamente dimos cuenta de la llegada a nuestra ciudad, de la distinguida pedagoga, señorita Laura Carvajal Euth, a hacerse cargo de la dirección del Liceo Fiscal de Niñas.

Durante el corto tiempo que ha estado a cargo del Liceo de nuestra ciudad, que ha sido sólo los dos últimos meses de actividades, se ha podido notar ya la labor de la señorita Carvajal.

Sus constantes visitas a todas las dependencias del establecimiento, y de la Escuela Anexa, su consorcio con las alumnas, han llevado al Liceo al camino de la normalidad.

Profesora de verdadera vocación, la señorita Carvajal siente una especial estimación por nuestro Liceo, al cual le ligan estrechas vinculaciones, ya que es nacida en nuestra ciudad.

En la dirección de los Liceos de Ovalle, Quillota, San Felipe y Antofagasta, le ha cabido desarrollar una labor que ha sido muy encomiada por toda la prensa, que ha señalado sus períodos como las más brillantes de la marcha de esos liceos.

Como lo hemos dicho, entre nosotros, ya su obra comenzó a apreciarse hacia el final de año, especialmente en lo que se refiere a la disciplina del alumnado, ya que en otro capítulo nada pudo hacer como innovación por lo avanzado del tiempo.

Hemos tenido oportunidad de conversar en diversas ocasiones con la señorita Carvajal, y a través de estas conversaciones, nos hemos formado el convencimiento de que en el próximo año su labor será realmente brillante y eficaz. Sin lugar a dudas, el Liceo volverá a sus períodos de verdadero esplendor y orgullo.

Preocupación especial de la señorita Carvajal, será el establecimiento de una mejor disciplina dentro del colegio, en la calle y en el hogar. Es necesario, nos ha dicho, que las alumnas deban al uniforme del Liceo un gran respeto, preocupándose de mantener el prestigio del colegio con su conducta irreprochable en la calle. La corrección y disciplina de las alumnas debe notarse no sólo dentro del plantel sino en la calle, en los paseos públicos, en los espectáculos, como también en el hogar.

Y en esta obra corresponde también un gran papel a las familias, que en la formación moral de sus hijas tienen un tan alto deber, por lo cual la dirección solicitará su colaboración entusiasta y decidida.

Otro punto que se preocupará solucionar, es el de los constantes atrasos de los alumnos, velándose al mismo tiempo por el cumplimiento de los deberes de puntualidad y asistencia.

Antes que nada, pues, se procurará desarrollar en las alumnas los sentimientos de moralidad y rectitud.

Desde el comienzo del próximo período escolar la dirección, secundada por el profesorado, entrará de lleno a desarrollar su programa de labor educativa, en la misma forma que la señorita Carvajal ha elaborado en los establecimientos que hasta ahora ha dirigido.

Sabemos que además, en este año se exigirá a las alumnas que ingresen por primera vez al establecimiento, que cumplan con todos los requisitos que exige el reglamento, que son, entre otros: certificado de promoción y un certificado especial de conducta expedido por la dirección del establecimiento en que haya cursado sus últimos estudios.

Después de los ligeros comentarios que insertamos más arriba, puede verse que en el período escolar que se iniciará pronto, la directora del Liceo Fiscal de Niñas podrá desarrollar su espíritu de trabajo, que tan alabado ha sido en todas las ciudades en que ha estado en la dirección de los Liceos. Por lo demás, sus exigencias en cuanto a la moralidad serán indudablemente, muy bien recibidas por los padres, especialmente en estos tiempos de tan intensa relajación de las costumbres. Sin lugar a dudas, esta campaña, llevada en forma intensa, era necesaria, y no se duda que el profesorado sabrá acompañar a su directora en esta labor ingrata y molesta, pero tan necesaria.

Grandioso recibimiento se tributó al Nuncio en los momentos de llegar a Valdivia

Presidió la tercera asamblea solemne del V Congreso Eucarístico Nacional

Alrededor de diez mil almas lo esperaban en el momento de desembarcar. —Continúa el entusiasmo de los demás días.— Los actos realizados ayer.— Ha habido ligeras lluvias que no afectaron el desarrollo de las festividades.— Las informaciones de "La Patria" han llamado la atención en Valdivia

A medida que se acerca la fecha culminante del Congreso, aumenta el entusiasmo y la concurrencia verdaderamente triunfal que se deja ver por todas partes.

El tiempo ha continuado siendo magnífico lo que contribuye al mayor éxito y brillo de todos los actos que se realizan cada día

Continúa el movimiento enorme en las calles

En las calles adyacentes a las iglesias se nota un movimiento inusitado: son los peregrinos que van a comulgar por miles.

El pontifical de la diez de la mañana

A las diez de la mañana se llevó a efecto el pontifical de monseñor Klinke, en homenaje a San Agustín, en el cual se ejecutó música de Perosi; pronunció un hermoso sermón el Obispo Monseñor Aguilera; al mismo tiempo se cantaron las glorias agustinianas. En este acto hubo un lleno enorme, como jamás se había visto en la ciudad.

Sesión de la juventud mariana

A la misma hora se llevó a efecto la sesión de la juventud mariana en la que la delegación penquista tuvo una destacada actuación; habló la señora Rosa Borlando sobre "La madre y la vocación sacerdotal"; la señorita Teresa Bustos sobre el Catecismo; el señor Gutiérrez sobre el "Apostolado de la buena muerte"; el Padre Vicuña sobre "Los Mártires de Elicura". El corresponsal especial de "La Patria" desempeñó la presidencia del acto.

Las conclusiones fueron aprobadas en medio de gran entusiasmo.

La sesión sacerdotal

En la sesión sacerdotal se discutieron proposiciones interesantes en beneficio de los obreros de todo el país.

La llegada del Nuncio

A la hora en que se aproximaba la llegada del Nuncio Apostólico Monseñor Ettore Felici se notó en los muelles un intenso movimiento.

A las 12.40 horas llegó a aVldivia el ilustre representante de S. S. el Papa, tributándosele un grandioso recibimiento, pues allí estaba congregado todo el mundo religioso, los obispos, seminaristas, trescientos sacerdotes y delegaciones de católicos de todo Chile que estaban allí con sus respectivos estandartes.

En el momento en que el Nuncio descendió fué objeto de una cariñosa manifestación de simpatía. Todo el mundo lanzó vivas al representante de S. S. el Papa.

El ilustre prelado se dirigió a la catedral en medio de los aplausos y delirantes ovaciones de la multitud que ascendía a diez mil almas, más o menos; el trayecto se realizó con todo orden y al mismo tiempo se ejecutaban trozos de música que contribuían a aumentar la alegría. En estos momentos cayó una ligera lluvia que no logró disminuir el entusiasmo que en esos momento invadía a los numerosos fieles.

La Catedral

La Catedral estaba adornada por una multitud de lamparillas eléctricas y con flores que le daban un aspecto hermosísimo.

Llegados a la iglesia el secretario dió lectura a la Bula Papal. Predicó el Nuncio Monseñor Felici y agradeció la manifestación de que se le hacía objeto en esos momentos. Al mismo tiempo se cantó un Te Deum y el Nuncia dió la bendición a los fieles.

A continuación el Obispo de Valdivia ofreció una comida a los demás obispos y sacerdotes destacados, a la que asistieron también las autoridades locales.

Continúa la lluvia

En la tarde ha continuado lloviendo suavemente; pero esto no impide las manifestaciones fervientes habidas en las calles.

La tercera asamblea

A las 18 horas se llevó a efecto la Tercera asamblea solmne del Congreso que fué precidida por el Nuncio y Obispos; esta asamblea se efectuó en honor de San Agustín ante una concurrencia selecta y numerosísima; hubo necesidad de instalar aparatos de radio en los patios de los salesianos para poder satisfacer a la multitud que le fué imposible entrar.

Los discursos de los padres González y Montero llamaron especialmente la atención por su erudición y buen decir; ambos son agustinos.

Llamo, también, especialmente la atención el canto y música de los afamados coros alemanes que son magníficoss. Los asistentes se retiraron complacidos de esta fiesta verdaderamente colosal.

El programa de la noche

Por la noche se desarrolló también un interesante progama en que se hizo la solemne hoa santa y hubo a tinuación un gran desfile con antorchas en honor del Nuncio. Hasta las doce de la noche hubo adoración nocturna en al catedral, durante la que predicó el Obispo monseñor Castro.

Ochenta arcos triunfales

En toda la ciudad se levantan ochenta arcos triunfales, en los diferentes puntos en que hará su recorrido la procesión. En la Plaza se ha levantado un fantástico altar para la misa de campaña que se efectuará en la mañana de hoy, la que será oficiada por el Nuncio.

Además la procesión promete tener grandes caracteres, pues miles de peregrinos afluyen a la ciudad para asistir a este acto.

Las informaciones de "LA PATRIA" han llamado la atención

En Valdivia las informaciones de "LA PATRIA" han llamado justamente la atención porque ha sido el único diario que ha sabido darle la importancia verdadera que tiene este acontecimiento nacional.

AYER SE INAUGURO CON EXITO LA EXPOSICION DEL PINTOR SEÑOR ARTURO PACHECO ALTAMIRANO

CON TAL MOTIVO, EL SALON VICTOR DE LA CASA BERNASCONI FUE MUY VISITADO.— CONCURRIERON TAMBIEN ALGUNAS AUTORIDADES.— LOS CUADROS QUE SE EXHIBEN.— JUICIOS CRITICOS SOBRE EL PINTOR.— LA EXPOSICION PERMANECERA ABIERTA DURANTE ALGUNOS DIAS

Ayer, a las 18 horas, se inauguró en el salón Víctor de la Casa Bernasconi la exposición de cuadros del pintor señor Arturo Pacheco Altamirano, que ha obtenido últimamente resonados éxitos en la capital.

Todos los cuadros que allí se exhiben fueron admirados y elogiados por las numerosas personas que concurrieron a visitar la exposición. En ellos se revelan, a primera vista, los notables progresos que ha adquirido el señor Pacheco Altamirano, desde hace un año a esta fecha.

Concurrieron también algunas Autoridades

También concurrieron a visitar esta exposición algunas autoridades locales, las que emitieron elogiosos conceptos en favor de la personalidad artística del autor de esas obras.

Los cuadros que se exhiben

Entre otros, se exhiben en el salón los siguientes cuadros:

1.—Cordillera.
2.—Rancho.
3.—Cordillera— El Canelo.
4.—Rincón antiguo.
5.— Ranchos cordilleranos— El Canelo.
6.—Mañana de niebla.— Los Leones.
7.—Ultimos rayos.— El Canelo.
8.—Rancho.
9.— Sol ed tarde.— Chillan Viejo.
10.—Alrededores de Santiago.
11.—Cerros.— El Canelo.
12.—Principio de primavera.
13.—Sol de tarde.
14.—Sol de mañana.
15.—Contra luz.— El Canelo.
16.—Día gris.— Los Guindos
19.—Contra luz.
20.—Rincón colonial.
21.—Efecto de luz.
22.—Isla Mancera.— Valdivia.



UN RINCON DEL SALON VICTOR Y ALGUNOS VISITANTES A LA EXPOSICION DE CUADROS

Juicios de algunos críticos sobre el pintor

Por otra parte, reproducimos a continuación algunos juicios emitidos por destacados críticos que han tenido ocasión de apreciar la belleza de los cuadros del pintor señor Pacheco Altamirano:

"Es satisfacción para mí atestiguar de las reales dotes de pintor del señor Arturo Pacheco Altamirano.

Su segunda medalla en el Salón de este año, acordada a la unanimidad, consagran su labor y talento, además, creo será pronto una de nuestras glorias del Arte Nacional. — J. Fossa Calderón, director de la Academia de Bellas Artes de Chile.

De Richón Brunet.— "Desde luego salta a la vista que nos encontramos en presencia de un verdadero temperamento de pintor que tiene un poderoso sentido de la luz, del colorido, y aún, lo que es más raro todavía, de la valorización. Pero tiene algo más este pintor tan joven, y algo muy notable si se piensa en el poco tiempo que está pintando, y esta cosa notable es el sentido de la composición, siempre equilibrada, en que está econtrada siempre la firma de dar el máximum de carácter y de interés al tema elegido", "creo que el señor Pacheco Altamirano llegará a ser un pintor en todo el sentido de la palabra, que hará honor al arte chileno... Saludo en el joven pinto una esperanza del arte y tengo la convicción de que no será defraudada". — "El Mercurio".

De Benito Rebolledo Correa.— El joven pintor Pacheco Altamirano es de aquelols temperamentos artísticos que aparecen de tarde en tarde. La providencia no se prodiga mucho para lanzar a la vida los verdaderos artistas y más vale así, de lo bueno poco, dice el refrán.

La ilustre ciudad de Chillán, de la cual es hijo, se enorgullecerá mañana cuando este pintor haya hecho su obra definitiva.

Este pintor es un gran colorista y muy luminoso que cautiva al espectador y eso basta, que es la cualidad que debe tener una verdadera obra de arte.

De N. Yáñez Silva.— "La visión es amplia, en ningún momento mezquina y son deseos de inmensidad y aire. Hay sensación de trabajo e nsus telas, di

(PASA A LA PAGINA DOCE)

Los juegos infantiles de la Plaza Acevedo congregan a todos los chicos del barrio

Lo mismo pasa en las distintas plazas de juegos infantiles.— Dentro de algunos días se instalarán juegos en las plazas Condell y Cruz

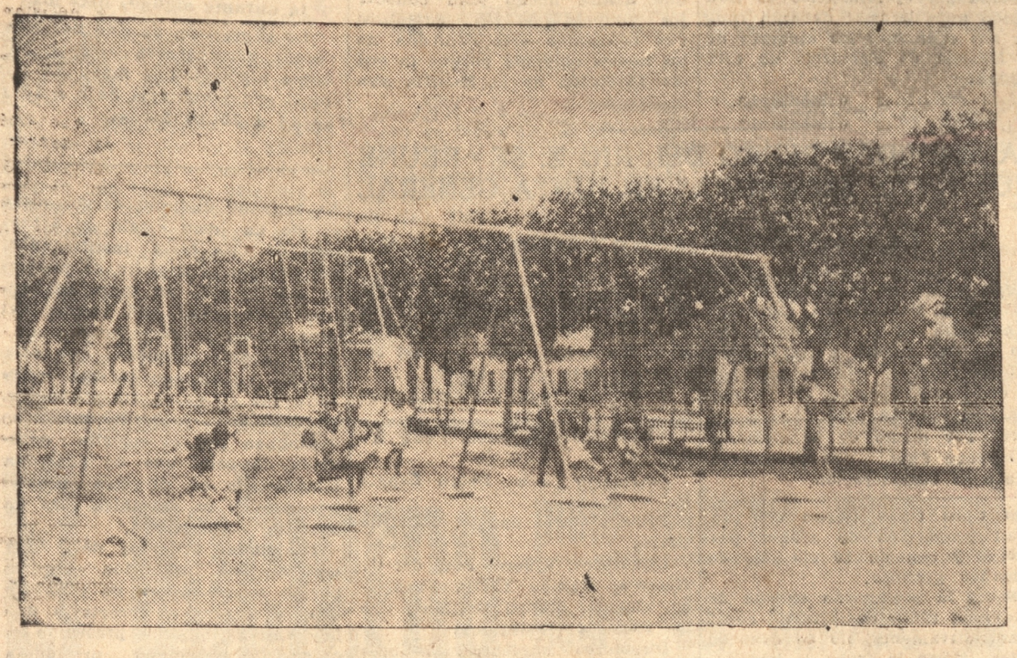

Un grupo de chiquitines jugando en los columpios

La Municipalidad de Concepción se ha venido preocupando en forma tesonera y activa, de dotar a la ciudad de plazas de juegos infantiles que vengan a traer una distracción a los chiquitines.

Todos los días, la plaza instalada en el Parque Ecuador se ve concurrida por un sin número de chicos, que aprovecha en forma entusiasta y vocinglera, del encanto de los distintos juegos, que se ven en todo momento muy solicitados.

Otro tanto pasa en la Plaza Acevedo, donde recientemente ha sido entregados al uso algunos juegos muy interesantes. En la mañana de ayer visitamos estos juegos, en compañía del director de obras, don Rigoberto Torres y gratamente pudimos imponernos que numerosos chicos aprovechando la bella mañana, se entregaban a las delicias del juego en esta plaza. Todos los aparatos se veían atestados de chiquitines que en sus caras retrataban la intensa alegría que les provocaban estos juegos.

Hasta las últimas horas de la tarde permanecen habilitados estos juegos que, permanentemente son usados por numerosos chicos del barrio, en medio de la mayor seguridad para sus vidas y totalmente libre de posibles accidentes gracias a la construcción especial de todos los juegos.



Otro grupo se divierte en la "cuna", como la llaman ellos

Dentro de algunos días comenzarán a instalarse los juegos en las Plazas Condell y Cruz, quedando, por lo tanto, los distintos barrios con sus plazas de juegos para los niños.

Acto de Piratería cometieron los ocupantes de un bote en la Bahía de Lota

Asaltaron a otra embarcación y raptaron a sus ocupantes—La justicia ha empezado a aprehender a los culpables—Ya hay 10 detenidos

Lota, 3.—Ayer cerca de las 9.30 horas se dirigieron al muelle, con el objeto de pasear tres agraciadas niñas de más o ménos 19 años, llamadas Ester, Mercedes y Carmela, pertenecientes a familias modestas, acompañdas de un niño.

Cerca del muelle se les unió Juan Villegas, amigo de una de ellas, quien las invitó a dar una vuelta en bote por la bahía, y por las proximidades de los muelles. Las muchachas aceptaron y juego después una embarcación hendió las aguas con cinco alegres ocupantes.

Se habría apartado unas cuatro cuadras de la orilla cuando repentinamente se les aproximó un bote ocupado por una veintena de pescadores y mineros que se encontraban en estado de ebriedad. El bote de estos últimos abordó al último y apoderándose de las cinco ocupantes los llevaron hácia la Ensenada de Colcura. Las muchachas trataron de resistir; pero sujetadas firmementes y quedaron imposibilitadas para hacer todo movimiento.

Al desmbarcar en Colcura una de las muchachas, Carmela, logró huir hácia Lota, a donde llegó agotada por el cansancio después de una fantástica carrera. Inmediatamente se dirigió al cuartel de carabineros, a pedir auxilio para sus desgraciadas acompañantes.

Con rapidez se enviaron fuerzas de carabineros, llegando ésta a Colcura cuando ya las asaltantes habían huído después de ultrajar a las muchachas.

Los carabineros iniciaron algunas investigaciones, de resultados de las cuales se aprehndió a Juan Villegas, el acompañante de las muchachas, que parece procedió deliberadamente al invitarlas al paseo en bote, por estar de acuerdo con la veintena de individuos ébrios que andaba en el otro bote.

Puestos los hechos en conocimiento del señor juez Cerrutti, este funcionario, con especial diligencia ordenó prácticar nuevas averiguaciones, aprehendiéndose a diez de los ocupantes de los botes. La justicia ha continuado trabajando y se espera capturar a los restantes.

Es probable que el sumario quede cerrado esta noche, a fin de remitir los antecedentes al Juzgado de Coronel, junto con los detenidos.— **Alberto Diaz.**—Corresponsal".

EL NUEVO ITINERARIO DEL FERROCARRIL DE ARAUCO HA VENIDO A DIFICULTAR EL SERVICIO POSTAL DE LA REGION

ASI LO HACE PRESENTE EL JEFE DE CORREOS DE LA PROVINCIA EN NOTA A LA COMPAÑIA, EN QUE LE PIDE RETARDAR UNOS MINUTOS LA SALIDA DEL PRIMER TREN A CURANILAHUE

La jefatura de correos y telégrafos de Concepción, se ha dirigido ayer al señor administrador de los Ferrocarriles de la Compañía Minera e Industrial de Chile solicitándole que se retarde 7 minutos a la salida de esta ciudad del primer tren a Curanilahue, a objeto de que pueda hacerse el trasbordo de la correspondencia que trae del norte el tren nocturno de Santiago para la línea y para los pueblos del departamento de Cañete, cosa que rara vez puede hacerse ahora por la premura del tiempo.

Como nos parecen muy atendibles las razones que el jefe de correos expone en su nota y de gran importancia para la correcta marcha de los servicios públicos y de las actividades comerciales de la región afectada, el que la correspondencia de que se trata pueda seguir en el acto a su destino, sin tener como está pasando con frecuencia, que perder tiempo, creemos que la Compañía habrá de estudiar con buena voluntad esta petición y habrá de resolverla favorablemente.

La nota referida es del tenor siguiente:

Señor Administrador de la Cía. Minera Industrial de Chile. — Sección Ferrocarriles, Coronel.

El tiempo que media entre la llegada del tren nocturno de Santiago y la salida del N.o 1 de ésta a Curanilahue (8 minutos según el itinerario de trenes de esa Cía. que recien ayer entró en vigencia) no permite efectuar, como se venía haciendo, el trasbordo de las valijas, máxime aquellos días en que por cualquier causa el nocturno entra con algun atraso.

Esta dificultad quedaría solventada si se postergara por 7 minutos más la salida del tren a Curanilahue, pues debe comprenderse que aparte del tiempo que demanda el trabajo material de descarga, traslado y carga de las valijas, debe darse al personal algunos minutos para la comprobación de los despachos y la fijación de las naturales responsabilidades.

Es de enorme importancia para el comercio de la región, especialmente para el del departamento de Cañete, que la correspondencia del nocturno alcance a embarcarse en el primer tren a Curanilahue, toda vez que el servicio postal de ese departamento se hace una sola vez al día, de tal manera que si esa correspondencia no se trasborda, pierde 24 horas de tiempo.

Ruego a Ud. que se sirva considerar esta situación, y si fuera posible modificar el itinerario a que me refiero precedentemente, en forma de facilitar la expedición de la correspondencia.

Dios Gde. a Ud.— (Fdo) Miguel A. Mena R., Jefe de Sector de Correos y Telégrafos.

HOY A LAS 19.30 HORAS, HUGO FORTUNATI PONDRA TERMINO A LAS CIEN HORAS DE BAILE

Tres kilos ha disminuído en esta prueba, venciendo el cansancio físico y el sueño, durante tres días y cuatro noches.— Entusiasmo por el público para presenciar el final de esta prueba

Tres dias y cuatro noches lleva bailando Hugo Fortunati, el campeón de la danza continuada, quien está cumpliendo sin demostrar cansancio una gran prueba de cién horas, empezada el miércoles próximo pasado a las 19)30 horas.

En el dia de ayer pudimos apreciar la resistencia física de este campeón mundial de resistencia, quien llevaba bailadas hasta ese momento las 74 horas, sin que demostrara desfallecimiento alguno, y demostrando optimismo en el éxito de su prueba, por la cual ha vencido al sueño y al cansancio físico, ejecutando danzas de movimientos rápidos como machichas y charleston.

Por los salones de la Asociación Cultural de Empleados, donde está poniendo a prueba su resistencia física bailando hasta completar las 100 horas, ha desfilado un numeroso público, a quien ha llamado la atención la prueba de Fortunati, llamado popularmente "El trompo humano".

El boletin del estado físico de Fortunati, manifiesta que ha perdido hasta la fecha desde la iniciación de su prueba de cién horas, tres kilos de peso, siendo su peso normal de 76 kilos, notándose empero un pequeño aumento en las pulsaciones que llegan a 90 por minuto.

Fortunati inició su prueba el miércoles, a las 19.30 horas, por lo tanto debe poner fin a ella hoy, a la misma hora, lo que hace presumir que el público concurrirá a presenciar al final de esta prueba de resistencia física realizada por "El trompo humano".



Instrucciones que la jefatura de los FF. CC. ha impartido a raíz de las pérdidas de trigo en carros planos

El personal cuidará que el carguío de los carros se haga de manera que no se produzcan caídas de sacos. — La responsabilidad de estos descuidos afectará directamente al conductor, jefe estación y bodeguero.—Grandes pérdidas se originaron el año ppdo. por este capítulo

Con motivo de iniciarse el trasporte de cereales en equipo plano, la jefatura de la Empresa de los Ferrocarriles en esta oZna. ha dado las instrucciones necesarias al personal de su dependencia recomendándoles la necesidad de que el carguío se haga de manera que no se produzcan caídas de sacos por los movimientos naturales del carro.

Ha manifestado que la responsabilidad de estos descuidos, recaerá sobre le personal del tren, principalmente del conductor, que acepta el carro en malas condiciones, y jefe de estación o bodeguero que no han fiscalizado debidamente el carguío.

El señor jefe de los Ferrocarriles de esta Zona, ha dado estas instrucciones, a raíz de las grandes pérdidas de trigo por este capítulo, se originaron el año pasado, y parte apreciable de esta indemnización debió hacerse efectiva al jefe de estación que entregó, y al conductor que aceptó el carro definitivamente cargado, lo que no sucederá en el presente año con las medidas y disposiciones de esta índole que con tan buen acuerdo ha tomado la jefatura de la Empresa de los Ferrocarriles de esta Zona.

AYER SE EFECTUARON LOS FUNERALES DEL SR. MANUEL CROVETTO

Era socio cooperador de la Legión Militar y Naval de Chile. — Instituciones que concurrieron al Cementerio acompañando sus restos. — Discursos pronunciados

Con toda solemnidad se llevaron a efecto ayer sábado 3, los funerales del socio coperador señor Manuel Crovetto (Q. E. P. D.) habiendo salido el cortejo de la iglesia de La Merced después de habérsele oficiado una misa de honras fúnebres.

El cortejo lo encabezaba la Legión Militar y Naval de Chile con su estandarte enlutado; como igualmente una delegación de la 4.a compañía de bomberos de Talcahuano con su respectivo estandarte italiano.

Con frases conmovedoras hizo uso de la palabra a nombre de la Legión Militar y Naval de Chile el vice-presidente señor Hernán Abos Padilla, siguiendo con el uso de la palabra el señor Angel Peronne, a nombre de la 40.a compañía de bomberos de Talcahuano, quien manifestó las dotes de abnegación del señor Crovetto como socio fundador de dicha compañía. Del señor Pedro Urrutia, a nombre de sus amigos, haciendo valer las dotes de caballerosidad y buen altruismo del extinto.

Además de los deudos, despidieron el duelo el vice presidente de la Legión Militar y Naval de Chile señor Hernán Abos Padilla; el secretario don Luis Abarca S., y una delegación de la 4.a compañía de bomberos de Talcahuano.

La Legión Militar siente altamente la desaparición de uno de sus socios cooperadores más entusiastas, y cumple con el deber, de dar las más expresivas gracias a las personas que se dignaron acompañar los restos del malogrado socio.

Discurso don Hernan Abos Padilla

Señores:

Nada hay más penoso que llegar a este recinto, umbral de la eternidad, a depositar sobre el féretro de un amigo a quien se ha querido en vida, las siempre-vivas a que se hizo acreedor por sus virtudes y beéfico corazón.

La Legión Militar y Naval de Chile, que tuvo la honra de contar entre sus socios cooperadores a don Manuel Crovetto M., me ha ordenado ser su portavoz, para traerle nuestra gratitud y reconocimiento.

El señor Crovetto al solicitar su admisión en nuestra institución traía además de sus méritos personales que todos supimos reconocerle, el haber pertenecido a la Marina de Italia de la que en más de una ocasión nos narró sus recuerdos de los primeros tiempos de sus servicios en aquella Armada, narraciones que eran verdaderas lecciones para muchos de los que teníamos la suerte de oirlo.

De carácter franco yalegre, cual un joven, el señor Crovetto alternaba sus episodios de la juventud con las dulzuras adquiridas por su experiencia de aquí, que, al terminarlas, invadiera nuestras almas una especie de egoismo, que nos hacia sentir el que tan pronto los hubiera terminado.

Creo no exagerar, al decir: que el señor Crovetto supo conquistarse los corazones de todos los que tuvieron la dicha de conocerlo, lo que se comprueba con esta numerosa y selecta concurrencia de amigos, conocidos y admiradores, que llegan hasta aquí a depositar al borde de su tumba, las lágrimas de la sincera amistad, las que han de servir así lo espero, de benéfico consuelo para su estimable esposa y dignos hijos, sobre los cuales su espíritu seguirá velando desde el cielo, ya que fué buen esposo y padre y les deja sus virtudes y méritos para que sirvan de lenitivo a tan gran pesar.

Don Manuel se ha ido; pero, nos deja en el corazón su recuerdo imperecedero, que vivirá en nosotros inter nos aliente la vida.

El Biógrafo Sonoro gratis y otras réclames que desprestigian al competidor, no convencen al público, el veredicto

lo dan los consumidores de la acreditada

"CAFIRINA RUBIO"

Que cada día aumenta la venta, porque es más barata, solamente a 0.30 centavos el sobrecito con una tableta, y los efectos son tal vez más rápidos que otras MAS CARA porque sus componentes son de lo mejor, para DOLOR DE CABEZA, RESFRIADOS, GRIPPE, NEURALGIAS, ETC.

Agente distribuidor hasta Magallanes G. OLATE.— Casilla 175— Lamolatte 9 — Concepción.

Guarde los sobrecitos vacíos para que los canjee por Perfumes.

Franca acogida tiene en nuestra ciudad las actividades de la sociedad "González Anríquez y Cía."

Recientemente ha designado agente general en Concepción.— Está legalizada conforme a la ley.— Edificaciones y préstamos mutuos efectúa entre sus socios

La sociedad de edificaciones y préstamos Mútuos "González Anríquez y Cía.", legalizada en conformidad a la ley suscrita en el Conservador de Comercio bajo el N.o 1023, y cuya sucursal en Concepción está funcionando desde hace más de dos meses en calle Caupolicán N.o 366, ha nombrado recientemente Agente General para la provincia de Concepción al señor Enrique Veloso O.

Esta sociedad, como ya hemos informado, se dedica a los préstamos mútuos y edificaciones entre sus socios, efectuando sorteos mensuales en los cuales lleva ya la suma de $ 107.960, 1 en sorteos de urgencia y preferencia la cantidad de $ 16.565. Esta sociedad tiene agencias en todas las ciudades del país y la casa matriz está ubicada en Santiago en calle Santo Domingo 1126.

En nuestra ciudad las actividades de esta sociedad han sido muy bien recibidas en las diferentes colectividades penquistas, por cuanto ellas han beneficiado ya a más de alguno de los socios suscritos en esta ciudad, los que se convierten después en sus mejores propagandistas.

SOCIEDAD UNION GRAFICA

Se cita para hoy a las 10 horas en punto a reunión ordinaria de directorio.

Se recomienda la asistencia y puntualidad.

SOCIEDAD UNION DE CARPINTEROS Y EBANISTAS

Citase a los miembros que componen las comisiones del paseo campestre para hoy domingo 4 a las 9 1|2 horas en el local social.

SOCIEDAD S M. DE OBREROS "LUIS ACEVEDO"

Citase a reunión general ordinaria para mañana domingo 4 a las 15 horas a todos los miembros que componen esta institución, por haber en tabla muchos puntos de importancia de que tratar; al mismo tiempo se recomienda a todos los consocios que se encuentren atrasados en sus cuotas, ponerse al día por ser el Balance del último mes del año.

Se recomienda la asistencia y la puntualidad en la hora.

SOCIEDAD DE S. M. DE ALBAÑILES "FRANCISCO BILBAO"

Ha habido acuerdo últimamente de postergar la recepción del nuevo directorio, la que se iba a efectuar el domingo próximo; quedará en definitiva para el domingo 25 del presente.

El domingo 11 celebra sesión el directorio.

Director de Turno don Francisco Villablanca.

SOCIEDAD S. M. PEDRO DE VALDIVIA

No habiéndose llevado a efecto la junta general convocada para el domingo anterior, se cita nuevamente para hoy a las 14.30 horas.

Se encarece la puntual asistencia a los asociados y en especial a los directores.

SINDICATO PROFESIONAL DE PELUQUEROS DE CONCEPCION

Cita para hoy a las 10 horas A. M. a todo los socios para celebrar sesión ordinaria. Se ruega a los asociados la asistencia a esta reunión por asuntos de suma importancia que resolver para la buena marcha de la institución.

DESDE EL 1.o DEL PRESENTE MES HAN EMPEZADO LAS INSCRIPCIONES EN LOS REGISTROS MILITARES

En este mes deberán inscribirse todos los ciudadanos nacidos en 1911.— En febrero y marzo aquellos nacidos en 1912, los que entrarán al sorteo el año 1932.— Todos los ciudadanos de 19 y 20 años de edad, sin excepción, deben inscribirse, aunque se encuentren imposibilitados físicamente. — La importancia de las inscripciones militares en la vida del ciudadano

Desde el 1.o de enero empezarán las inscripciones en los registros militares.

Como ya se ha publicado en ediciones anteriores, las inscripciones militares se efectuarán en la forma siguiente:

En enero deberán inscribirse todos los ciudadanos nacidos el año 1911.

En febrero y marzo deberán inscribirse los ciudadanos de 19 años, de edad es decir los nacidos en 1912. Estos últimos no entrarán al sorteo en el presente año sino que en 1932.

De manera que en el período de inscripciones del presente año deberán inscribirse todos los ciudadanos de 20 y de 19 años de edad, sin excepción alguna, aunque se encuentren físicamente imposibilitados o padezcan enfermedades que los hagan completamente inútiles para el servicio, todos los cuales serán eximidos después de inscritos.

Los que no puedan inscribirse personalmente, sea por enfermedad u otro motivo muy justificados, lo harán por medio de un representante, quien deberá presentar a la Oficina de Inscripción una autorización escrita del interesado, o por lo menos firmada por persona responsable, indicándose el nombre completo, fecha y lugar del nacimiento, profesión, etc.

La inscripción en los registros militares tiene gran importancia en la vida del ciudadano pues, si no se inscribe se hace infractor a la Ley de Reclutamiento y pierde sus derechos de ciudadano, pues no podrá inscribirse en los registros electorales, ni tener derecho a voto para las elecciones de los miembros del Congreso Nacional, no pudiendo tampoco ocupar ningun puesto público, municipal, ni privado, pues el patrón que acepte a su servicio a un infractor se hace acreedor a fuertes multas. Además, deberá sufrir la condena correspondiente, es decir dos años en el ejército o Armada, sin goce de sueldo alguno.

Las inscripciones tienen lugar en las cabeceras de cada comuna En la de Concepción en la Oficina de Reclutamiento, situada en calle Rengo N.o 590. En las Comunas de Talcahuano, Penco, Hualqui y Florida en las Oficinas de Inscripción que funciona en los cuarteles de carabineros de dichos pueblos.

Las Oficinas de Inscripción funcionarán diariamente de 9 a 12 M. y de 2 a 6 P. M., con excepción de los días domingos y festivos que lo harán únicamente en las horas de la mañana.

INTERESANTES INFORMACIONES DE LA SUBSECRETARIA DE COMERCIO

El Gobierno hace esfuerzos por aumentar el consumo de productos nacionales. — La demanda de frutas secas y en conserva en el Japón. — Oportunidades de negocios. — El mercado internacional de leguminosas

La demanda de frutas secas y en conserva en Japón

La Legación de Chile en el Japón ha remitido un informe del cual extractamos lo siguiente:

En esta plaza hay demanda por productos baratos, aunque no sean de buena calidad. El Gobierno hace esfuerzos por aumentar el consumo de productos nacionales. Las frutas secas deben ir en latas de 25 libras inglesas cada una y en cajones de no menos de tres latas. Las ciruelas 40-50 sonp referidas a las de 30—40, porque las clases medianas son más solicitadas que las de lujo. La presentación debe ser parecida a la de los artículos de EE. UU. Las etiquetas hay que redactarlas en inglés o en español traducido al inglés; deben indicar el contenido, el peso neto y el país de origen. Los duraznos en conserva deben ir en latas N.o 2 1|2 con un contenido de una libra y 11 onzas inglesas. Los damascos secos no deben ser tratados con azufre pue sel reglamento respectivo lo prohibe. Las frutas en conserva no deben llegar en tarros soldados. Salvo el cloruro de sodio los preservativos químicos están prohibidos, como también toda adulteración. Ningún país goza de ventajas aduaneras. Los precios Cif son, más o menos los siguientes :Ciruelas secas: 12 centavos oro americano por libra inglesa; damascos secos 13 1|2 centavos; duraznos secos 11; pasas 12 centavos oro americano por libra inglesa. Los duraznos en conserva se cotizan a $ 2.80, moneda americana de oro por docena de tarros, tamaño antes indicado. Los damascos secos nacionales se venden a 7 centavos oro. Los puertos japoneses están muy cerca de los grandes centros de consumo.

Es indispensable que los precios se formulen Cif en dólares y el peso en libras inglesas. La correspondencia debe redactarse en inglés. Hay varias firmas que se interesan por recibir muestras de ciruelas secas chilenas.

Oportunidades de negocios

A la Subsecretaría de Comercio han llegado las siguientes solicitudes de negocios:

Argentina.— B. Aires. Una firma de esta capital desea entrar en relaciones comerciales con casas chilenas exportadoras de manzanas, peras, nueces, avellanas, etc.

Estados Unidos.— San Francisco. Una Compañía de esta ciudad ha manifestado el propósito de adquirir grandes cantidades de nueces chilenas. Desean recibir ofertas para la cosecha de 1931. Los precios deben cotizarse Cif San Francisco.

Nueva Yorn.— Una empresa de esta ciudad ofrece maquinarias, equipos, materiales y todo lo relacionado con la industria de los helados.

Ecuador.— Guayaquil. Una firma de este puerto ha pedido precios, condiciones y demás detalles de venta de sulfato de cobre, alquitrán, brea tostada y asfalto.

Holanda.— Rotterdam. Una casa importadora de semilla de mostaza de esta ciudad, ha solicitado una muestra de mostaza chilena, ofrecimientos Cif Rotterdam y demás condiciones de venta.

Amsterdam.— Varias firmas holandesas han manifestado interés por adquirir miel, cera, pieles de conejo, cueros y lanas de Chile.

Japón.— Tokio. Una cervecería de esta capital ha pedido muestras de cebada cervecera chilena con el objeto de estudiar la posibilidad de realizar negocios con exportadores chilenos.

Puerto Rico.— San Juan. Una firma de esta plaza ha expresado que tiene interés en comprar directamente frejoles en Chile.

Venezuela.— Caracas. Una casa importadora de esta plaza solicita precios Cif y Fob La Guayra de arvejas, cebada, garbanzos, lentejas y papas.

El mercado internacional de leguminosas

El agente Comercial de Chile en Alemania informa: La demauda de leguminosas ha sido bastante reducida hasta ahora. Los precios, con excepción de cortas interrupciones, han seguido una marcada tendencia a la baja. Las expectativas de alza, exceptuando los frejoles, son muy pocas. Aún en el caso de una repentina demanda mayor en los próximos meses de invierno, podría cubrirse fácilmente, con las existencias disponibles. Tanto lo importadores, como el comercio mayorista y minorista, se limitan a comprar lo estrictamente indispensable, política que no puede determinar un aumento de las cotizaciones. Además, los precios actuales de las leguminosas no deben considerarse excesivamente bajos, ya que se mantienen a un nivel igual al de los años de la pre-guerra, mientras que hoy, la mayor parte de los otros productos agrícolas se cotizan a precios inferiores a los de 1913 y 1914.

Frejoles.— Sobre el resultado de las cosechas de los diferentes países productores de leguminosas no se tienen aún datos oficiales. La cosecha de frejoles en Europa no parece haber sido completamente satisfactoria. Los precios se han mantenido estables.

El Japón es el único país que tiene a la vista un exceso disponible de cierta importancia para la exportación. Así, los frejoles blancos, cuya cosecha en el peor de los casos será superior a 35 mil toneladas, deberán, por falta de consumo interno, destinarse a la exportación.

Las existencias disponibles de frejoles en los mercados distribuidores de Europa, son extraordinariamente pequeñas. En caso de una demanda normal, se produciría un alza de precios. Hasta ahora, sólo se han colocado cantidades reducidas de frejoles japoneses en Europa y es muy probable que obtengan buenos precios en febrero, cuando lleguen a estos mercados, debido a que el consumo europeo tiene lugar principalmente en los meses de mrazo y abril. De Rusia no se han hechoo fertas de importancia hasta la fecha y en los círculos comerciales se estima que no se dispondrá de cantidades apreciables de productos de esta procedencia. Además, los frejolesblancos redondos de Rusia, tienenp oco consumo en Europa.

éééééééééé)-))))))))1111111111

Lentejas.— Ha sido mayor este año la cosecha de este producto en todos los países productores europeos. En promedio, su calidad también ha sido mejor. Las exportaciones a Europa han sido inferiores a las normales, no sólo de Rusia, sino de todos los países habitualmente proveedores Sin embargo, el consumo se ha reducido, debido a lo cual las existencias serán más o menos las mismas de los años anteriores. En lentejas grandes se ha experimentado una gran escasez.

Arvejas.— En Holanda los precios de este producto son, aunque no tan altos, siempre mejores que los esperados hace algunos meses, cuando se conoció el aumento de los derechos aduaneros alemanes. Esto debe atribuirse a que la calidad f.á.q. ha resultado este año manifiestamente mala, causa por la cual una gran parte de la cosecha se ha empleado como forraje.

Por esta razón ha disminuido el stock de las arvejas para el consumo doméstico. Los precios de las verdes holandesas no han sufrido variación durante las últimas semanas, lo que se debería a los precios relativamente favorables de los forrajes, circunstancia que ha impedido una baja brusca con respecto a las calidades destinadas al consumo humano.

Mientras en otras ocasiones se cotizaban las arvejas verdes u otras calidades holandesas doblemente limpiadas a 16 y 17 florines el qq. m. y las forrajeras a 8, hoy se cotizan las primeras a 11 florines y las segundas a 6.50 el qq. m.

Mañana se inician los exámenes en la Escuela de Farmacia

No se conoce el nombre de las personas que integran la comisión enviada desde Santiago

Mañana lunes 5 del actual llegará de Santiago la comisión designada por el Ministerio de Educación ante la cual deberán rendir sus exámenes los alumnos de la Escuela de Farmacia de esta ciudad.

Los exámenes comenzarán a verificarse el mismo lunes.

A pesar de las averiguaciones que hemos hecho para conocer los nombres de los miembros que componen esta comisión no los hemos obtenido porque la misma Dirección de la Escuela aun no los tiene en su poder.

LA SOCIEDAD PEDRO DEL RIO Z. SE REUNE HOY A LAS 14.30 HORAS EN JUNTA GENERAL

La recepción del nuevo directorio

Hoy a las 14.30 horas se reunirá esta colectividad mutualista en asamblea general con el objeto de dar cuenta a los asociados de la labor desarrollada por el directorio durante el período de 1930, la cual será dada a conocer por medio de la memoria y balance anual que presentará éste a su consideración.

Otro de los puntos de la tabla es la recepción del directorio que asumirá en el día de hoy los destinos de la institución el cual está compuesto como sigue:

Presidente, don Guillermo Acuña R.

Vicepresidente, don Félix A. Leal T.

Secretario don Pedro Zapata P.

Pro-Secretario don J. Eduardo Cártes

Directores: señores José del C. Herrera, Ramón Leiva, Francisco Vicente, Miguel Orellana, Carlos Fuentes (reelegido).

Directores suplentes: señores Juan de D. Soto y L. Alberto Morales.

Cabe mencionar algo con respecto a la personalidad de los miembros electos que forman el directorio que asumirán en el día de hoy sus cargos respectivos:

El presidente electo señor Guillermo Acuña ha sido educacionista, en la actualidad está jubilado, pertenece a diversas sociedades de esta ciudad, Valparaíso y de Talcahuano; en varias de ellas ha ocupado distintos cargos mereciendo un justo elogio su actuación en las tales instituciones; además por el espíritu de progreso que le guía en todos sus actos, la sociedad está segura del éxito de su administración.

Los demás miembros que colaborarán en el seno de este directorio tal como el vicepresidente, los secretarios y los directores, se distinguen por el espíritu entusiasta de cada uno de ellos, ya manifestado en diversas ocasiones cuando la asamblea les ha confiado algún cargo.

En suma, podemos decir que esta antigua institución seguirá por la misma senda de progreso que la trazara el directorio que hoy entrega que ha presedido el entusiasta y actovo presidente don Marcos Zapata A., junto con los demás miembros que le acompañaron.

Una vez concluído el acto de entrega y prestado el juramento de estilo el nuevo directorio se constituirá en sesión y procederá a elegir los tesoreros en conformidad a lo prescripto en los estatutos.

Finalmente se servirá unas once con motivo de esta recepción en el mismo local social.

CENTRO CONCEPCION DE LA UNION NACIONAL

Importante reunión de directorio— Citación a las comisiones de sanidad y fiestas.— La biblioteca.— La Aurora.— Sección deportiva.—La próxima asamblea general.— Turno semanal

Para abordar numerosos puntos de gran trascendencia se cita a los miembros que componne el directorio para hoy a las 11 horas, por lo que se recomienda la mejor asistencia especialmente al señor Alberto Gangas.

Reunión de comisiones

Las comisiones de sanidad y fiestas quedan citadas para hoy a las 11 horas para tratar diversas materias relacionadas con sus actividades, la asistencia es obligatoria.

La biblioteca

Una vez mas se pone en conocimiento de los socios que contando con un selecto y variado número de obras de gran interés, quedan a disposición de los interesados, quienes pueden solicitarlas al bibliotecario señor Reinaldo Burgos.

Revista La Aurora

Se encuentra en circulación el último número de este órgano oficial de publicidad de la sociedad y que trae numerosas infromaciones sobre el aniversario social.

La tesorería está encargada de su distribución.

Sección deportiva

Continúan activándose los preparativos de los campeonatos en perspectiva, notándose un marcado entusiasmo por participar en ellos ya que se disputarán valiosos premios.

Por tener que solucionar diversos puntos de importancia se cita a junta general para el miércoles a las 20 horas.

Asamblea general

El domingo venidero se llevará a efecto la primera junta general de socios del año, por lo que se recomienda la asitsencia.

En esta asamblea habra una interesante disertación sobre tópicos de actualidad, la que habrá de interesar vivamente por la importancia del tema a tratarse.

Turno semanal

Les corresponde hacer el turno durant ela presente semana a los señores Isaías Leiva y Agustín Caamaño de turno y sala respectivamente.

(DE LA PAGINA DIEZ)

namismo, sol y calor dados en materia densa y pastosa..."

"Trata, además, con fortuna el gris, que pudiera codearse con los cuadros admirables en sus grises sabrosos de nuestra pintora Clara Wertmeister. Creemos, que con la exhibición de Pacheco Altamirano, este pintor es un valor más dentro de nuestra pintura..."

La exposición permanecerá abierta durante algunos días más

La exposición de que nos ocupamos permanecerá abierta durante algunos días más. El público podrá visitarla de 9 á 12 y de 14 á 20.30 horas.

CULTO

EL EVANGELIO DE HOY

Y después que se cumplieron los ocho días, cuando el Niño debía ser circuncidado, se le impuso el nombre Jesús, como lo había llamado el ángel antes que fuese concebido en el seno materno.

REFLEXIONES

Los nombres bien aplicados, dice Santo Tomás, son la definición de lo que por ellos se quiere expresar. Pues el nombre en la circuncisión pusieron al Hijo de Dios encarnado, que debía ser bien aplicado, porque en él todo es perfecto, nadie se lo pudo imponer sino el que comprende perfectamente lo que ese Niño prodigioso sea. Por eso no fué José el que lo escogió y se lo impuso, si no el Padre eterno, único que comprende a su Hijo; y así lo vino a manifestar el ángel encargado de revelar a María el misterio de la Encarnación.

Jesús significa salvador, y al imponérselo al Hijo de Dios se quiso significar que era Salvador, no sólo de los cuerpos, sino de las almas; lo que lleva a cabo con tres excelencias admirables, porque nos libra de toda suerte de males de ignorancia y errores, de culpas y de penas así eternas como temporales: de suerte que no hay mal o calamidad verdedara de la cual no pueda librarnos este Salvador.

Y no solamente nos libra de males, sino también nos concede excelentísimos bienes para nuestra salud y salvación, para que sea muy copiosa y perfecta: nos comunica la gracia y sabiduría celestial, las virtudes y dones del Espíritu Santo, con abundancia de merecimientos para ganar la corona eterna de la gloria.

La tercera excelencia es el modo de salvarnos, por razón del cual este nombre no puede convenir con toda propiedad más que a Cristo por ser Dios y hombre verdadero: porque si sólo fuera hombre no podría salvarnos; y si sólo Dios, podría salvarnos con su misericordia; y por ser Dios y hombre nos salva también con todo rigor de justicia, ganándonos mediante su pasión la redención sobreabundante e infinitos méritos para nosotros. De esta manera resulta completa conformidad del nombre con la grande obra realizada en el Calvario, que es la redención del género humano: por esto es Salvador, y esto es lo que Dios quiso expresar con el nombre Jesús.

Este bendito nombre es también un memorial y suma de las grandezas que hay en Cristo: es suma y memorial de las perfecciones que posee en cuanto Dios, y de todas las gracias y virtudes que tiene en cuanto hombre, y de todos los oficios que en cuanto Dios y hombre hace con nosotros. Y he aquí porque podemos con verdadera lógica discurrir de este modo: si es Jesús, luego es infinitamente bueno, santo, sabio, omnipotente, misericordioso; y es la misma bondad, y la santidad y la sabiduría personificadas; por que todo esto es menester para cumplir con lo que significa el nombre Jesús. Por eso S. Pablo dice que Jesús es para nosotros sabiduría, justicia, santificación y redención, lo cual no sería si no fuera Dios, y en este caso tampoco le vendrá adecuadamente el nombre Jesús. Si es Jesús, luego es Maestro, Médico, Padre, Juez, Pastor, protector y abogado nuestro: de modo que en sólo el nombre Jesús tenemos significado todo un mundo de grandezas, glorias y oficios, por lo que un gran apóstol le dijo: ¡Dios mío y todas las cosas!

San Bernardo que comprendió bien todo el rico significado de este adorable nombre, le tenía suma devoción; y tan enamorado estaba de él, que llegó a decir: este nombre Jesús es alegría para el corazón, ambrosía para la boca, y embelesadora armonía para el oído. Y ninguna conversación le agradaba si no sonaba el nombre Jesús, y ningun escrito quería ver si allí no leía este rico nombre de nuestro adorable Redentor.

CULTOS EN LA PARROQUIA DE SANTO DOMINGO

Las misas hoy serán a las 7, 8 10 que es la parroquial, y a las 11. Los demás días, a las 7, 8 y 9.

Hoy termina el novenario al Niño Jesús con misa de comunión a las 8, y a las 18 el rosario, novena, plática, bendición con el Santísimo, procesión para ganar la indulgencia plenaria los cofrades del rosario. A adoración del

Mañana
DAREMOS
PRINCIPIO
A NUESTRA
DESPANPANANTE
Liquidación
DE VERANO
VEA NUESTRAS VIDRIERAS
TORREGROSA Y ANGLADA

El Ministro del Interior pidió informe sobre algunas deficiencias que denunció "La Patria"

SE REFIEREN A LOS MALOS CAMINOS DE LEBU Y CAÑETE Y A LAS CONDICIONES INSALUBRES DE ALGUNAS ESCUELAS

El Gobierno se preocupará en forma especial de la voz de la opinión pública.— Así se estudiarán y resolverán los problemas que se plantean por intermedio de la prensa

Como hemos tenido oportunidad de referirnos anteriormente, el ministro del interior, don Carlos Frodden, ha creado recientemente un nuevo servicio destinado a preocuparse en forma efectiva de la voz de la opinión pública, recogida a través de los diarios de todo el país con el propósito de satisfacer, cuanto sea posible, las peticiones que se hagan por medio de sus columnas y de considerar las ideas que se propongan.

Esta oficina ya ha comenzado a funcionar, y de ellas recibimos ayer una extensa prensa del Ministerio del Interior, en que se alude a las publicaciones que hicimos en fecha 14 del mes pasado, sobre el mal estado de los caminos en Lebu, la situación de las escuelas, sobre los cesantes en San Felipe, que comentábamos en página de redacción y sobre la campaña acerca del gas, que hemos sostenido durante el último tiempo, y sobre la cual damos cuenta en otra información.

El telegrama a que hemos venido haciendo alusión, dice como sigue:

"Con referencias a una información publicada por ese diario con fecha 14 de diciembre pasado, referente a los caminos de la región de Lebu y Cañt y a las condiciones insalubres de las escuelas números 49 y 2 de niñas de Lebu y otras materias, el ministro del interior ha adoptado medidas pidiendo que se informe y se eleven los antecedentes a la Dirección de Obras Públicas, por el gobernador y el alcalde, respectivos y solicitando del Ministerio de Educación, todo lo relacionado con las escuelas.

"Además, sobre el artículo del mismo día acerca de cesantes en San Felipe, se han enviado los antecedentes a la oficina del Trabajo, dependiente del Ministerio de Bienestar Social".

Como ha podido verse, esta oficina, que no reporta ningún desembolso al Erario, tiene la misión de revisar minuciosamente todos los días, las columnas editoriales y de crónica de todos los diarios de todo el país, de recortar y resumir aquellas informaciones o artículos que encierren expresión de un anhelo o de una observación al funcionamiento de los servicios públicos y municipales para dar cuenta de ellas detalladamente al señor ministro del interior, los días sábados.

Ya ha podido verse que el señor ministro estudia estas peticiones que se formulan, las ideas o problemas que se plantean, y las resuelve a la brevedad posible dando aviso al diario que ha ya lanzado la idea o formulado la observación para que dé cuenta de la resolución gubernativa recaída en cada caso.

Es altamente satisfactorio para "LA PATRIA" deja rconstancia que el señor ministro del interior ha abordado los problemas que hemos señalado y que se haya dado una silución rápida para satisfacer estos anhelos de toda la región.

El gobierno pidió informe sobre el cobro del MINIMO de $ 5. por la Cía. de Gas de Concepción

Deberá emitirlo el Intendente de la Provincia, señor Renato Valdés, a la brevedad posible

La Campaña de "La Patria" ha tenido amplia acogida.— También deberá informar la Dirección General de los Servicios Eléctricos.— En cuanto se conozcan los resultados, los daremos a conocer

La campaña que hace algunos días hizo "La Patria" para manifestar su desacuerdo y el de numerosos accionistas y consumidores de gas, con motivo del mínimo de cinco pesos que cobra, además del consumo, la Compañía de Gas de Concepción ha tenido franca acogida de parte del Supremo Gobierno.

En realidad, se trata de una situación que debe resolverse con la mayor justicia, pues es completamente ilógico el cobro del mínimo de que nos ocupamos. En tal sentido recogimos opiniones de destacados vecinos de la localidad quienes en todo momento estuvieron de acuerdo con la iniciativa de nuestro diario y la aplaudieron ampliamente porque en ella se abogaba por que se hiciera justicia.

El mínimum puede ser perjudicial a la Compañía

Por otra parte, también hemos recogido algunas opiniones de personas que consideran perjuidicial para la Compañía el cobro del mínimum, porque muchos consumidores se verían en la nesecidad de suprimir este servicio.

Ante esta situación y en vista de la intervención del Supremo Gobierno en esta cuestión, sólo cabe a la Compañía suprimir ese cobro, con lo que vendría a producir un mayor alivio a los consumidores.

El Ministro del Interior ha pedido informes

A propósito de las informaciones que hemos publicado referentes a esta exigencia de la Compañía de Gas, el Ministro del Interior ha pedido informes, a la brevedad posible, al intendente de Concepción, señor Renato Valdés quien a su vez deberá consultar la opinión del alcalde de Concepción sobre esta materia. Este informe ha sido solicitado sin perjuicio del informe respectivo de la Dirección General de los Servicios Eléctricos.

Informaremos sobre los resultados

Por nuestra parte seguiremos informando en ediciones próximas, a nuestros lectores sobre los resultados de las observaciones que hemos formulado a beneficio del público de Concepción.

7 Universitarios que sobresalieron en el curso de sus estudios recibieron ayer en una magnífica velada en el Teatro Concepción el premio Rosa de Ambrosy

LOS PREMIADOS FUERON LAS SEÑORITAS FLOR VARELA S. M., BUFILDA LOMBOY Y MARIA LOLA WELLS Y LOS SEÑORES FERNANDO BELLO B., HUMBERTO JARA A., RODOLFO CASANOVA Y RODOLFO URBAN. —DETALLES DE LA BRILLANTE VELADA DE LA TARDE DE AYER.— EL DISCURSO DE LA SEÑORITA FLOR VARELA S. M.

Como lo anunciamos, en la tarde de ayer se efectuó en el Teatro Concepción, la velada preparada por la Universidad para distribuir los premios para los mejores alumnos de las distintas facultades, que donó la señorita Rosa de Ambrosy.

La amplia sala del Teatro Concepción se vió concurrida por nuestras principales familias; y el palco escénico fué ocupado por el señor intendente de la provincia, don Renato Valdés; presidente de la Universidad, don Enrique Molina G.; señorita Flor Varela Santa María; señores Julio Parada Benavente, Alberto Coddou, Abraham Melo y Peña, Alcibíades Santa Cruz, doctor Fischer Klein, Eliseo Salas, Félix Armando Nuñez y Ernesto Mahuzier.

A la hora fijada, la orquesta ejecutó con toda corrección, un hermoso trozo musical, siendo muy aplaudida al finalizar su número.

En seguida, el doctor don Alcibíades Santa Cruz dió lectura a su hermoso trabajo sobre "Los estudios humanistas son de necesidad para el médico". Este trabajo, hecho con gran acopio de datos, logró interesar a todos los asistentes, que siguieron con visible interés la charla del señor Santa Cruz, quien fué muy ovacionado al término de ella.

A continuación, la excelente orquesta, que dirigía el maestro don Miguel Alvear, ejecutó con suma corrección "La Danza Húngara N.o 1", de Brahams.

Terminado este número, el señor Félix Armando Núñez procedió a dar lectura al acta en la cual se establecen los premios correspondientes al año 1929 que a continuación se distribuyeron haciendo entrega de ellos las personas que ocupaban el escenario.

Los premios correspondían a Don Fernando Bello Bambach, por la facultad de leyes y ciencias jurídicas doña Flor Varela Santa María, por educación; don Humberto Jara Aqueveque, por medicina; don Rodolfo Casanova, por dentística; doña Bufil de Lomboy Veloso, por filosofía y educación; doña María Wells, por farmacia y don Rodolfo Urban, por ingeniería química.

Todos los alumnos, al recibir sus premios, fueron objeto de sostenidas y cariñosas ovaciones.

Tras otro número por la orquesta, la señorita Flor Varela S. M., agradeció, a nombre de los alumnos premiados, con el discurso que insertamos más adelante.

Finalmente, un número de orquesta cerró esta hermosa velada.

A continuación insertamos el discurso de la señorita Varela:

Me es muy grato agradecer, en nombre de mis compañeros universitarios presentes y lejanos, y en el mío propio, el bien que hoy recibímos con el premio que se nos otorga.

Su distribución entre los estudiantes que lo merecieron es el motivo que nos reune en estos instantes. Su origen, ya bien conocido, proviene de cumplir la voluntad de una alma comprensiva y justa, la señorita Rosa de Ambrosy, que, instituyendo estos premios proporciona cada año a los mejores estudiantes que dejan las aulas, el placer que esta vez ha sido para nosotros. Junto con él, evocamos la presencia ya ida de la señorita de Ambrosy y de su hermano Arturo, por cuya veneración llamó estos premios con su nombre, haciéndonos recordarlo junto a ella. Es este un rasgo altamente considerado por nosotros que nos habla de su espíritu, al mismo tiempo que nos deja la impresión de una profunda comprensión suya de lo que es el estímulo en medio de las inquietudes e incertidumbres de la vida de los que estudian. Con una inalterable justicia, cosas como éstas brillan siempre en el horizonte de lo posible, hacia el cual todos podemos tender la mirada, sirviéndonos de poderosa ayuda en la concentración de nuestras energías en bien de un ideal.

Frente a nuestros deberes futuros, a nuestras tareas diarias, y muy especialmente yo, en medio de mi vida consagrada a la modesta carrera que he elegido, quizás sienta alguna vez la nostalgia de una aprobación. Así, debo decir, desde más hondo: ¡gracias! a ella, a nuestros profesores y a todos los que en ello tienen parte, especialmente al distinguido abogado don Arturo Sandoval, que, con su única intervención en estos asuntos de la donante, cumple inteligentemente con sus disposiciones últimas principalmente en lo que se relaciona con nuestra Universidad y otras cuantas instituciones escolares que ella tuvo también presentes.

En lo que dependa de nuestras voluntades, esperamos responder a lo largo de nuestros destinos, al honor que en estos instantes se nos dispensa.

EL PRECIO DEL GAS

En estos momentos en que la política del Gobierno se encamina hacia la solución del problema de la carestía de la vida, conviene conocer lo que sucede en otros países. Ello sirve de ejemplo y señala rumbos que nosotros podemos también seguir, con buen éxito.

Los últimos diarios italianos que nos ha traído el correo de Europa, relatan, con marcada satisfacción lo acontecido en Milán, una de las ciudades en donde la vida es más cara. El servicio de gas de Milán está a cargo de una sociedad particuar, y este 31 de diciembre próximo pasado terminaba la concesión. Al tratarse de la renovación del contrato, el Municipio milanés exigio una notable reducción de los precios del gas; la compañía no aceptó, y entonces el Síndico de la ciudad, autorizado por Mussolini, anunció que municipalizaría el servicio de gas.

Ante tal amenaza, la compañía cedió, y desde el 1.o de enero de 1931 entrará a regir, durante 35 años, el nuevo contrato.

El precio del gas, para el público, ha sido fijado en 51 centavos de lira, o sean 23 centavos chilenos el metro cúbico. El Municipio percibirá como derecho por la concesión tres centavos y medio por cada metro cúbico de gas vendido.

Y todavía hay más: ese precio de 91 centavos de lira el metro cúbico, puede ser rebajado en un centavo por cada diez liras en que se disminuya el valor de la tonelada de carbón.

En la actualidad la compañía de gas de Milán paga 147 liras por la tonelada, o sean, más o menos,, sesenta y cinco pesos chilenos. Los milaneses pagaban, según el contrato que terminó el año 1930, 60 centavos ocho céntimos de lira, o sean, más o menos, 27 centavos chilenos por metro cúbico de gas. Este precio fué considerado excesivo por el Síndico de Milán, y se negó a renovar la concesión si no se aceptaba por la compañía una rebaja. Ella no se obtuvo fácilmente; los intereses de la compañía de gas, se defendieron bravamente, pero el Duque Visconti de Medrone, apoyado por Mussolini, se manifestó inflexible.

Y cuando la compañía vió que el Síndico de Milán encomendaba a los técnicos el estudio para efectuar por cuenta del Municipio la provisión de gas, cedió y convino en el nuevo contrato, el cual significaba una rebaja de más de diez centavos de lira en cada metro cúbico de gas. Los aficionados a la estadística aseguran que el nuevo contrato de gas importa a los habitantes de Milán una economía anual superior a diez millones de liras.

Ahora bien, lo acontecido en Milán puede ilustrar la situación nuestra, en la mayoría de las ciudades chilenas. El precio de 27 centavos chilenos el metro cúbico de gas, pareció excesivo a las autoridades milanesas y dieron ruda batalla para rebajarlo a 22 centavos. ¿Qué diremos nosotros, que pagamos más del doble de esa cantidad?

Italia no posee carbón y debe importarlo de Alemania, de Inglaterra y de los Estados Unidos de Norte América, y no obstante puede vender el metro cúbico de gas a 47 centavos de lira, ya que de los 51 centavos que paga el público, tres pertenecen a la Municipalidad.

Ello demuestra que una empresa entre nosotros puede realizar un buen negocio vendiendo el metro cúbico de gas a veinte centavos chilenos, que es, en realidad, el precio contratado en Milán.

En Chile hay carbón en abundancia, y por lo tanto, el gas debiera tener un precio inferior aún a veinte centavos el metro cúbico.

Entretanto, la realidad por desgracia, es muy diversa; el precio del gas encarece la vida.

Nos hemos acostumbrados a pagar un precio que en países como Italia, importadores de carbón no sería aceptado. Reduciendo los precios chilenos a liras italianas, el metro cúbico de gas demandaría casi una lira!

Seguramente que los Alcaldes de la República, al informar al Gobierno sobre las causas de la carestía de la vida, tratarán los precios del gas y propondrán su reducción.

El caso reciente de Milán, que hemos comentado, encierra una lección que debemos aprovechar. Lo que se realiza en otro país, en condiciones inferiores a nosotros, podemos y debemos también realizarlo nosotros.

El precio del gas, como el de la energía, de la luz eléctrica, constituye uno de los factores más importantes en el costo de la vida diaria, especialmente en los círculos obreros.

El Síndico de Milán ha hecho a sus conciudadanos un espléndido regalo de Año Nuevo.

R.

(De LA NACION).

Es fácil que Ud. pueda tratar temas interesantes y tomar parte en las discusiones leyendo cada día

LA PATRIA

JUZGADO DE POLICIA LOCAL

Movimiento semanal

Durante la semana expirada el 3 de enero de 1931 el Juzgado de Policía Local, conoció y tramitó los siguientes denuncios:

Código de Policía Local	20
Código Penal	42
R. Tránsito	8
Decretos Municipales	6
	76

Remate Judicial de Animales

Por resolución del 3.er Juzgado, en juicio Mella - Roa, remataré EL MIERCOLES 7 del actual a las 14 horas (2 P. M.) en el local de la FERIA BRICEÑO los siguientes animales:

1 Toro rosado
6 Bueyes de 6 años
2 Yuntas bueyes (pardos y negros)
4 Vacas paridas
1 Vaquilla
2 Caballos de silla
1 Yegua
1 Potranca
181 Cabezas de ganado lanar

A la vista en la Feria en la mañana del día del remate. Pago al contado y entrega inmediata. Comisión de compra conforme a la Ley de Martillo 5 %.

Ignacio Martínez U.

Martillero Público y de Hacienda

DEFUNCION

Habiendo fallecido nuestro querido deudo, la señora

JUANA URIARTE DE ECHEVARRIA

(Q. E. P. D.)

Rogamos a nuestras relaciones se sirvan acompañarnos a sus funerales que se efectuarán hoy domingo 4 a las 10 horas, después de una misa de honras que se oficiará en la Parroquia de San José.

Acto que comprometerá la gratitud de

LA FAMILIA.

Concepción, 4 de enero de 1931.

LEA Ud.

"La Patria"

El diario gráfico más informativo del sur

NUEVAMENTE ha quedado demostrada la superioridad del

"STUDEBAKER"

en el reciente circuito El Mercurio, de 500 kilómetros, en el que participaron 18 competidores, llegando a la meta sólo SEIS automóviles, venciendo "STUDEBAKER" holgadamente con un promedio de 135,498 kilómetros por hora.

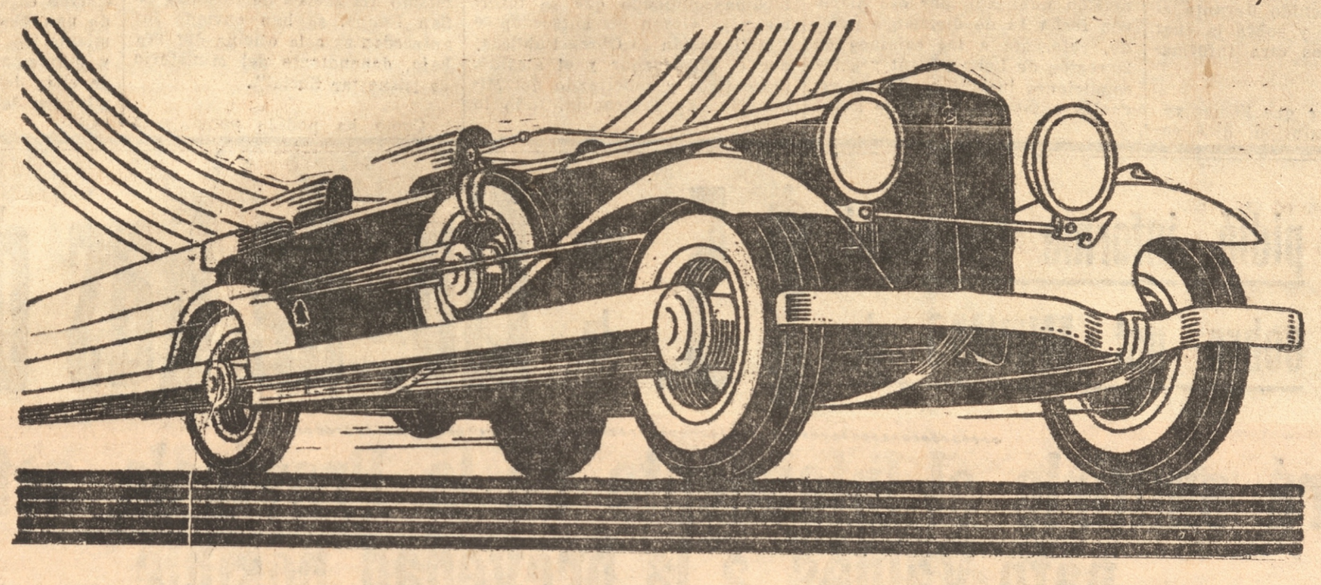

Convénzase, **"STUDEBAKER"** es el automóvil más resistente, potente y económico, apropiado para nuestros caminos. Si Ud. desea adquirir un automóvil, no vacile en imponerse y examinar las características únicas de estos coches campeones. Modelos iguales al vencedor de los últimos dos circuitos, puede Ud. verlos en el salón de exhibiciones: O'HIGGINS 388

RAFAEL LAZO DONOSO

AGENTE DIRECTO DE LA

The Studebaker Pierce - Arrow Export Corporation

CONCEPCION: — Calle O'Higgins 388 — Telegramas: "RAFLAZO" — Casilla 417 — Telefono 25

SASTRERIA

NEW YORK STYLES



Los hombres de mejor gusto y más elevada cultura, cuidan de su buena apariencia. ¿Quiere Ud. ser clasificado entre éllos? Toda persona medianamente inteligente, debe aspirar, a lo mejor de la vida. Su apariencia es su carta de recomendación, si se le mira se apreciará en relación con su vestido. Vista en la Sastrería New York Estyles que lo vestirá a la última moda. Venga Ud. y consúltenos en esta materia tan importante para Ud.

RECIBIMOS NUEVO SURTIDO DE CASIMIRES

Caupolicán 589 Teléfono 351 - Casilla 1197

DESDE HOY SE EXHIBIRAN EN EL LOCAL DEL ANTIGUO ZOOLOGICO UNA COLECCION DE ANIMALES TRAIDOS DE EUROPA

El público podrá ver un elefante, un león, antílopes, monos, etc. — Podrán visitarse durante cualquier hora del día y se cobrará un peso por los adultos y $ 0.40 por los niños.— Si el público le presta su cooperación, el señor Junge mantendrá nuevamente un Jardín Zoológico en Concepción



Tres de los antílopes traídos de Europa

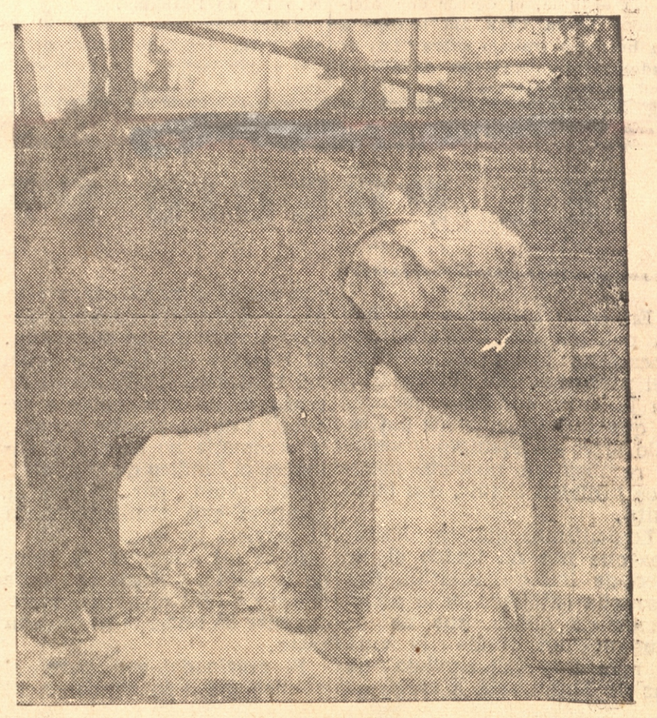

El elefante de la colección del Zoológico de Hamburgo

En nuestra edición del 1.o del presente, dimos cuenta que pronto llegaría a nuestra ciudad una colección de animales traídos por el señor Carlos Junge, de la Casa Carl Hagenbeck de Hamburgo (Alemania).

Esta colección de animales comprada por el señor Junge en la suma de 45.000 pesos, fueron despachadas de Hamburgo el 15 de Noviembre y ayer han sido desembarcados en Talcahuano, y en varios camiones traídos a esta ciudad, donde se instalaron en el local del antiguo Jardín Zoológico, en la Avenida Alemana, donde se encuentran en muy buen estado.

Estos animales vienen con cuidadores especiales desde Alemania, los que regresarán a la Casa Carl Agenbeck de Hamburgo, llevando colecciones de animales chilenos, para el Jardín Zoológico de dicha Casa.

La exhibición de los animales en referencia empezará desde hoy en el local mencionado, y las personas que deseen visitarlos podrán hacerlo durante todo el día a cualquiera hora.

Como decíamos en uestra edición anterior, el señor Junge por falta de recursos y cooperación del público, el antiguo Jardín Zoológico que mantenía en nuestra ciudad, lo trasladó a Valparaiso, en donde su gran obra da aliento encontró el apoyo que le negábamos nosotros.

El señor Junge nuevamente toca todas las puertas de la cooperación de la ciudad de Concepción, y rechazando nuestra apatía por estas clases de exhibiciones que son un complemento para nuestra cultura, los trae desde el Jardín Zoológico de la Casa Carl Hagenbeck, una hermosa e interesante colección de animales.

La exhibición de estos animales se mantendrá durante toda la época de verano y si el público de Concepción se muestra interesado en que se mantenga el Jardín Zoológico en nuestra ciudad, el señor Junge completará esta colección trayéndonos nuevos ejemplares de Europa.

A fin de poder ayudar a su mantenimiento, el señor Junge ha tratado de cobrar módicas sumas por la entrada las cuales están al alcance de todos los bolsillos, siendo $ 1.00 adultos y 40 centavos chicos.

LIGA DE SOCIEDADES

Se cita a junta general extraordinaria para el martes

El segundo domingo del mes en curso corresponde a esta entidad renovar su directorio de acuerdo con los Estatutos.

Con el objeto de preparar esta elección y de tratar otros asuntos de importancia que el Directorio someterá a su aprobación, se cita a junta general extraordinaria de Delegados de Sociedades para el martes 6 del actual, a las 20.30 horas en el local de la Sociedad la Ilustración de la Mujer.

En conformidad a lo prescrito en los Reglamentos, los Delegados de Sociedades para tener derecho a voto ya ser elegidos, deberán estar sus respectivas Sociedades con sus cuotas perfectamente al dia, para lo cual el señor Tesorero pasará a los Sociedades los correspondientes recibos en el curso de la semana a comenzar y se espera que las Sociedades darán al señor tesorero todas las facilidades que es de desar.

A la misma hora celebrará sesión ordinaria el Directorio y tanto a una como a otra se les encamerosa a los eñores directores y Delegados de Sociedades.

SOCIEDAD DE OBRERAS MANUEL RODRIGUEZ

Para el domingo 11 de Enero se llevará a efecto un gran paseo campestre a las "Escaleras" que está organizando el Directorio de esta institución, con el fin de celebrar jubilosamente la brillante y árdua labor desarrollada en el pasado año com un símbolo de estímulo a este simpático grupo de señoras, jóvenes y señoritas que se cobijan bajo el seno de una prestigiosa institución que reune todas las cualidades requeridas para un acto de tanta importancia como el que está en vísperas de realizarse.

Cita a junta general a las 13.30 horas. Se encarece la asistencia y la puntualidad.

También se nos encarga avisar que las entradas para el paseo ya están en venta en la misma institución con el valor de $ 12, caballeros y $ 6 señoritas.

TELEGRAFO COMERCIAL

Telegramas cobrantes desde el 31 de diciembre al tres de enero de 1931.

Waldo Aravena, Mercedes Parra, Isabel Vera, Guillermo Inostroza, Sobrino, Haecher y Familia, Francisco Batalla, Matrimonio Kellmann, Susana Aguayo, Juan Watt, Gregorio Madinagoitia, Toro, Carlos Letelier, Brígida Cifuentes, F. Naleva. Cruz 401, H. Ferrada B., Olga Feliú M., Luis Silva Alamos, Valeriano Godoy, Corina Uribe, Javiera Espinoza, Mauricio Bustos, Arquitecto Ahumada, Félix Cenzano, Antonio Martín y María Gaete.

FEDERACION Y CLUB DE EMPLEADOS DE HOTELES

Junta general ordinaria para mañana lunes.

Dados los temas que deberán ser inteligentemente discutidos y que guardan en su totalidad gran relación con las múltiples actividades sobre la marcha de la institución, se encarece la asistencia de todos sus miembros y en especial la puntualidad en la hora.

A esta importante reunión están especialmente invitados los señores aspirantes a socios recien aceptados para los efectos de sus incorporaciones.

GUIA PROFESIONAL

ABOGADOS

José del C. Campos F.
Se encarga especialmente de representaciones y defensas ante la Iltma. Corte de Apelaciones y Juzgados de Letras de esta ciudad. —Estudio: Rengo 551.— Casilla 88.— Teléfono 450.— Dirección telegráfica "Proc. Campos". — Concepción.

Abraham Romero G.
Abogado
—Casilla 216.— Concepción.

Carlos Villalón L.
Abogado
Defensas 1.a y 2.a instancia y Tribunales del Trabajo.
Colo Colo 519.

Rolando Merino Reyes
Abogado
Estudio: Caupolicán N.o 384.— Teléfono 626.— Casilla 166. Horas de oficina: 17 a 19 horas.
Domicilio: B. Arana 1508.

Arturo Villalobos G.
Abogado
Casilla 707.— Teléfono 200
Maipú 930.

J. de la Maza G.
Abogado
O'Higgins 239.— H. Of. 2 - 5.

Carlos Alvarez Piderit
Abogado
A. Pinto 763.— Casilla 1344.
Teléfono 113.

Mauricio Litvak R.
Abogado
Atiende toda clase de juicios. Estudio: Oficina Sindicatura de Quiebras.— Cochrane 754.

Tomás Mora Pineda
ABOGADO
Casa habitación y estudio O'Higgins 980
Casilla 1053. Teléfono 1091.

MEDICOS

Dr. G. Mejía Jaramillo
Nariz, garganta, oídos y ojos.— O'Higgins 466.— Teléfono 1111.
Consultas de 15 a 17 horas.

Dr. E. Puga M.
Medicina interna, Rayos X, Neumotórax. San Martín 871. Consultas de 14 a 16 horas.

Dr. Waldo Seguel B.
OIDO, NARIZ, GARGANTA.
Consultas de 15 a 17 horas. — O'Higgins 188. Teléfono 684.

Dr. L. Aste A.
Médico cirujano
Medicina interna, especialmente pulmón. Rayos X. Teléfono 726. Consultas de 15 a 18 horas. Lincoyán 205.

Dr. E. González Pastor
Profesor de la Escuela de Medicina
Cirujía general, enfermedades de señoras, vías urinarias, rayos X. Estudios en Europa. Consultas de 2 a 4.— Concepción.— Freire 481.— Teléfono 901.

Dr. Fischer Klein
Profesor de Cirujía de la Universidad de Concepción.
REGRESO DE EUROPA.

Dr. Moena
Sífilis y venéreas. Consultas de 15 a 17 horas.— Angol 613.

Dr. Carlos Concha Vera
Enfermedades de señoras, Cirugía. Cáncer, Sífilis y tuberculosis. Rayos Ultravioletas. Tratamiento del alcoholismo. Consultas: 14 a 16 horas.— Caupolicán 350. — Teléfono 320.

Dr. Ignacio González Ginouves
Consultas de 15 a 17 horas. Teléfono 749 .— Caupolicán 322.

Dr. Jorge Grant B.
Especialista enfermedades de niños
Rayos X, Ultravioleta. Diatermia. Consultas de 2 a 4.— San Martín 664.— Teléfono 1080.

Dr. Melo
Atiende consultas de 2 a 4. — O'Higgins 349. — Teléfono 54.

Dr. Juan M. Medina
Especialidad: Medicina general y niños. Consultas de 13 a 16 horas. Casilla 798. O'Higgins 963. Teléfono 211.

Dra. Marina Lorent A.
Especialmente enfermedades de señoras. Barros Arana 960. Clínica Concepción.

Dr. S. Rebolledo F.
Exclusivamente corazón y vías génito urinarias. Consultas de 14 a 16 horas. Tucapel 333. Teléfono 412.

Dr. Moreno
Pulmón, Neumotórac. Santiago. A. Prat 1129.— Horas: 16.30 a 18.30.

Dr. Huidobro
Enfermedades de señoras y niños. Consultas de 14 a 16 horas. Barros Arana 1102. Teléfono 922.

Dr. Santa Cruz
Enfermedades al estómago e intestinos. Enfermedades de niños. Barros Arana 983.— 2. a 4 P. M.

Dr. Reyes A.
Estudios en Europa
Barros Arana 1093. Cirugía general. Vías urinarias. Enfermedades de señoras. Consultas de 14 a 17 horas.

Dr. Pacheco
Atiende consultas en Barros Arana 1298, de 13 a 15 horas. — Teléfono 796. — Casilla 283.

Dr. R. Molina Barañao
Estudios en Europa, Vías urinarias, Sífilis, Riñón, Vejiga y próstata. Diatermia.— Cochrane 647.— Teléfono domicilio 167.

G. Grant Benavente
Medicina interna, especialmente corazón y estómago. Rayos X. Consultas de 14 a 17 horas. San Martín 668.

Dr. Retamal Muñoz
Enfermedades de la vista, oídos, nariz y garganta. Consultas de 14 a 16 horas. Maipú 831. Teléfono 1004.— Cirujano del Hospital de San Martín 529.

Dr. Carlos Valenzuela C.
Medicina interna. Consultas de 14 a 16 horas. Barros Arana 1522
Teléfono 1179

Dr. M. Vera S.
MEDICO - CIRUJANO
Medicina interna. Enfermedade de señoras. Consultas de 15 a 17 horas.
San Martín 329

Eduardo Rioseco G.
Médico - Cirujano
San Martín 339.— Consultas de 14 a 16 horas.— Teléfono 244.— Vías urinarias, Sífilis, Riñón, Vejiga. Próstata. Laboratorio Urológico.

Angela Muñoz Castro
Doctora
Medicina interna de señoras y niños. Consultas de 14 a 17 horas.
San Martín 445.

Dr. Agustín Arriagada
Barros Arana 910
Medicina interna, especialmente Metabolismo y enfermedades de la vejéz.

Dr. Wilhelm
Orompello 486 — Teléfono 49.
Domicilio 43
Regresó de Europa. Consultas de 3 a 4.30.

Dr. Celso Cambiazo
Laboratorio clínico
Toda clase de exámenes: Químicos, Microscópicos y Bacteriológicos.— O'Higgins 892.— Teléfono 508.

Dr. Alejandro Reyes
Medicina interna de adultos
Consultas de 14 a 16 horas. Barros Arana 1028. Teléfono 448.

ARQUITECTOS

Arnoldo Michaelsen
Empresa constructora
Estudios completos de edificios, planificación y contrato de obras.
Teléfonos 180 y 1078.— Casilla 355.

DENTISTAS

Dagoberto J. García E.
Dentista
Atiende de 2 a 7 P. M.
CARRERAS 485

Ernesto Weitzman K.
Cirujano - Dentisma
Ongolmo 668.

Dentista Madsen
Barros Arana 1290.

Erico Meissner
Dentista
O'Higgins 920.— Casilla 423.

Arturo Gigoux L.
Dentista
Profesor Ortodoncia, puentes y coronas. Escuela Dental.— Colo Colo 537.

Dentista Valenzuela
O'Higgins 426 — Casilla 519

Dr. René Louvel Bert
Dentista
Colo Colo 518.

Alberto Matthei
Dentista
Barros Arana 1143.— Teléfono 264.

Enrique Rogers L.
Dentista
Jefe de Clínica de Coronas y Puentes.— O'Higgins 899.
Casilla 128.

Aurelio Villalobos E.
Cirujano dentista
Laboratorio Rayos X.— Atiende niños. Colo Colo 518.— Casilla 1264.

Humberto Roncati R.
Ayudante Clínica operatoria. Escuela Dental. Castellón 566. Casilla 1605.

Luis Bückle
Dentista
Teléfono 635.— Casilla 698.— Colo Colo 587.

Enrique Traub G.
Ayudante de Clínica Escuela Dental. O'Higgins 868. Casilla 74.

Olga Miguieles D.
Dentista
Lincoyán 370.— Casilla 865.

Elena Muñoz C.
Dentista
Atiende solamente en las tardes.
San Martín 445

S. Carrasco P.
O'Higgins 882.— Director prof. operatoria Escuela Dental. De 14 a 17 horas.

Víctor Campos S.
Cirujano - dentista
Jefe de la Clínica de Prótesis.
Barros Arana 1116.

Guillermo Sepúlveda R.
Cirujano dentist.ª
Jefe Clínica de Operatoria. — Atiende Lincoyán 561; entre Barros Arana y Freire. Casilla 463.

Juan Crovetto
Dentista
Atiende de 8 a 12 y de 13.30 a 19 horas. O'Higgins 813.

E. Vasquez P.
Cirujano Dentista
Horas especiales para empleados. O'Higgins 1338.

MATRONAS

Elsa M. Barrientos P.
MATRONA
Atiende llamados a domicilio fuera de la ciudad. Inyecciones y curaciones. Consultas diariamente. Heras 858. Teléfono 939.
Casilla 1023.

Matrona Fontecilla
Atención de partos a domicilio y fuera de la ciudad. Coloco inyecciones. Consultas de 1 a 5 P. M.— Maipú 177.

Aída A. de Cifuentes
Matrona
Consultas de 13 a 16 horas, Maipú 1656.

Ema Burgos
Matrona
Heras 32

Ismenia R. de Concha
Matrona
Maipú 1659.

Carmen Toro de R.
Matrona
Cochrane 1179.



Optica Tschumi
Tschumi, graduado en Consultorio moderno para exámenes de vista Jena, Alemania.
CONCEPCION
Palacio Municipal, Aníbal Pinto 470. Teléfono 729. — Casilla 1313.

Ana Bañados
MATRONA
Rengó 1712.— Teléfono 741.

Blanca I. Carrasco F.
Matrona
Atiende partos a domicilio y fuera de la ciudad. Consultas de 3 a 4 P. M.— Serrano 978.

Adriana Odges de Fernández
Consultas: 13 a 16.30 horas. — Calle Carreras 421

Rosa Valenzuela de N.
Matrona
Atiende nuevamente con esmero o su distinguida clientela en esta y fuera de ésta.— Freire 88.

Ana B. v. de Mantegazza
Matrona
Obstétrica italiana diplomada con premio de primer grado en Europa.— Especialidad en partos complicados. Consultas: 2 a 4.— H. Salas 322.

Elsa Martínez M.
Atiende llamados a domicilio. Consultas diarias.— Angol 668.

Irma Jeldrez de González
Maipú 1317
Atiende llamados dentro y fuera de la ciudad. Curaciones internas y toda clase de tratamientos bajo prescripción médica.
Consultas diarias de 4 a 5 P. M.

MICAELA C. de RAMOS
MATRONA
Partos difíciles, inyecciones.
Diagnósticos exactos.
Ongolmo 780.

CLINICAS

Dr. Martin
Médico Director del Sanatorio Alemán. Consultas: de 2 a 5. Caupolicán 321. — Teléfono 677. — Teléfono privado 666, casilla 197.

Sanatorio Alemán
Av. Pedro de Valdivia 801. — Teléfono 1105. Casilla 103.— Pensionado: de 1.a, 2.a y 3.a clases.
Para enfermos de cirugía, medicina interna y enfermedades infecciosas. Atendido por los doctores Martin y Fischer. Sección maternidad atendida por la matrona Kaethe E. Pfaff.
Rayos X, Heliotrapia Diatermia.

Clínica Concepción
Barros Arana 980
Teléfono 540.— Casilla 175.
Dr. Ricardo Burmeister
Dr. Ricardo 2.o Burmeister
Dra. Marina Lorent Arroyo.
Cirugía general, especialmente tuberculosis. Rayos X. Pídase prospectos.

Policlínico del Hospicio
Víctor Lamas N.o 280
Atendido por doctores especialistas
MEDICINA INTERNA
(Dr. Coddou): Martes jueves y sábado de 10 a 11.
NIÑOS
(Dr. Maguire): Martes, jueves y sábado de 9 a 10.
OIDO NARIZ Y GARGANTA
(Dr. Seguel): Martes, Jueves y sábado de 10 a 11.
VIAS URINARIAS
(Dr. Molina): Lunes, miércoles y viernes de 11 a 12.
CIRUJIA Y GINECOLOGIA
(Dr. E. González Pastor diariamente de 11 a 12.

CLINICA DEL HOSPICIO
Avenida Víctor Lamas 342
Teléfonos: 443 y 1055.
Establecimiento para enfermos de cirugía, medicina interna, vías urinarias, enfermedades de señoras, y todas las demás especialidades.
Director, don Luis Urrutia M.
Sub director, Dr. E. González Pastor.
MEDICOS DE PLANTA
Dr. O. Wilhelm.
Dr. H. Maguire
Dr. R. Coddou.
Dr. C. Ferreira.
RAYOS X
RADIOSCOPIA (examenes).
RADIOGRAFIAS, RADIOTERAPIA (tratamiento por Rayos X!)
DIATERMIA: Instalación completa.
ENDOSCOPIA: exámenes especiales (cateterismo del riñón, etc.,
FOTOTERAPIA: Lámparas ultravioletas, Soliux, etc.
LABORATORIO DIAGNOSTICO DEL CANCER; a cargo del Dr. O. Wilhelm

Clínica de Partos
Freire 141 - Teléfono 118.
Establecimiento atendido por su propia dueña y médicos especialistas en casos necesarios.
Pensión de 1.a, 2.a y 3.a clase. Precios módicos.
B. OLATE DE ULLOA
(Matrona)

MASAJISTAS

Enrique Madsen
Masajista
O'Higgins N.o 829. Instalación completamente nueva y moderna para masajes y aplicaciones eléctricas, diatermia, Rayos ultra-violetas y rayos solares (Soliux) a disposición de los señores médicos. Inyecciones, según prescripción.

PRACTICANTES

Braulio Alarcón Reyes
Practicante
Atiende de 7 a 9 y de 11 a 13 14 a 15 y de 18 a 20 horas, en Freire esquina Salas N.o 204.— Teléfono 702.

LUIS A. PRIETO R.
PRACTICANTE AUTORIZADO
Horas de consultas 7 a 9— 11 a 4 y 6 a 8 P. M.
Lincoyán 726.

J. Demecio Sanhueza S.
Practicante autorizado. Curaciones, vías urinarias, vista e inyecciones por prescripción médica Maipú 1576. Concepción.

Domingo Cartes S.
Practicante en cirugía menor. Carreras 201. Horas de oficina: 10 a 12 y 14 a 17.

José A. González
Practicante
Atiende de 1 a 4 y de 7 a 8 P. M.— Palcavi 794.

Música y bailes

José Valdivieso
Profesor de Música
Clases: Canto, violín y violoncelo. Pasaje Freire. Dep. 11.

Suscríbase a "La Patria"
El mejor diario del Sur de Chile

PENCO

Hoy se efectuará el licenciamiento de nuestra brigada de Boy Scouts

Como hemos informado anteriormente, hoy domingo se llevará a efecto a las 10 horas en el cuartel de la brigada (Escuela superior de hombres) el licenciamiento de la brigada de boy-couts de Penco, cerrándose las actividades scoutivas del año 1930.

En esta oportunidad el comandante de la brigada señor Morales dictará una interesante conferencia sobre "La vida del scout", acto al cual se nos encarga invitar a los padres y apoderados de los niños.

TEATRO DE LA REFINERIA

Hoy debutará en el teatro de la Refinería en función nocturna la tourné sud-americana, dirigida por el profesor Scon, célebre concertista típico. El programa de bailes, etc. es una novedad para nuestro pueblo siendo esta función combinada con la preciosa película "Melenita rubia". Su función empezará a las 21.30 horas.

VERANEANTES

Desde el día de año nuevo, ya se ha notado una mayor concurrencia a nuestro balneario, dando nuestra playa una nota especial de atracción. No es de dudar que este domingo la concurrencia sea mayor ya que estamos bantante entrados en verano.

FUNERALES

El miércoles pasado se efectuaron en el Cementerio de nuestra ciudad los funerales del niñito Germán Ulloa Aguayo, hijito del conocido vecino señor Roberto Ulloa, lo que dió lugar a una sentida manifestación de pesar de parte de las relaciones de esta conocida familia. Entre los asistentes pudimos anotar a las siguientes personas: señores Luis Méndez, Fermín Araneda, Bernardino Ortega, Reinaldo Orden, Rosamel Ferrer, Oscar Troncoso, Isabelino González, Julio Moreno, Matías Bravo, Genaro 2.o Eriz, Mario Alvarez, Ismael Riffo, Arcadio Ulloa S., Mario Ferrer T., Román Ortiz, Amador 2.o Tolrá, Asterio Jiménez, José del C. Vera, Fidel Bravo, René Macaya, Rosauro Arenas, José Rubio y varios otros cuyos nombres se nos escapan.

Despidieron el duelo los señores Roberto Ulloa M., Arcadio Ulloa M., Manuel Ulloa M., Humberto Ulloa.

Lista de coronas enviadas:

Luz Benavente de Torres, familia Rodríguez, V. Bahamonde y familia, Felicita Moraga, Alfredo Riffo y familia, Josefa Rivera C. de Inostroza, Regina González, Rita Muñoz, Berta C. de Alvarez, Lila y Adriana Chaparro, Adriana y Berta Alvarez, Teófila Cortez y familia, Amador Tolrá y familia, Arcadio Ulloa y esposa, Isabelino González y familia, Avelina S. v. de Ulloa y familia, Marina Rubio de E., Ana Inostroza I., Natalia Ulloa M., Teresita Eriz Rubio; Emá C. de enriquez, Manuel Ulloa M., Rosamel Ferrer y familia, Tomás Jones y familia, Juan Segrand B. Marta Saavedra de Legrand, Rosalba Inostroza y familia, Asterio Jiménez M. y familia, Inés Rivera Cabot y familia familia Buholzer G., Dina Koren Marambio, Clara Luz Mujer y familia, Luchito, Marilta y Pepito Díaz Matehuns, familia Pearson.

Detalle general del movimiento de fondos habido en el Centro "Padres de Familia" de las escuelas de Penco, durante el año 1930

Colecta	(Entrada bruta)	Salidas
El Centro inició sus actividades el 5 de julio de 1930, con una colecta pública que dió un resultado bruto de	$ 331,65	
Beneficios		
El 5 de septiembre de 1930, se pasó una película en el Teatro Refinería, dando	" 357,80	
Los días 18, 19 y 20 de este mismo mes, funcionó en el Casino Bahía Penco una kermésse, en la cual hubo una venta de	" 1.988,80	
Donaciones		
Durante el año hicieron donaciones en efectivo las siguientes personas: Ignacio Ponseca, Gmo. Malzahn y Froilán González por un total de	" 95,30	
Total entrado en 1930		$ 2.698,55
Salidas habidas durante el año 1930		
Colecta		
Gastos por compra de affiches, alfileres, para la colecta	$ 5,60	
Biógrafo		
Por arriendo de película, pago de programas, entradas, etc.	$ 100.—	
Deportes		
Entregado a la comisión deportes para adquirir una pelota de basketball y hacer una mesa ping-pong, durante año 1930	" 129,50	
Escritorios		
Por útiles de escritorios adquiridos durante el año (timbre, papel, sobres, etc., etc.)	" 27.—	
Sanidad		
Por compra de varios medicamentos al señor Luis A. Méndez, $ 372.10, para arreglo de local $ 50.—	$ 422,10	
Kermesse		
Por facturas pagadas a varios que suministraron artículos para el funcionamiento de la kermesse, por arriendo de piano, arreglo de local, pago de pianista, etc., etc	$ 1.687,30	
Máquina de escribir		
Por pago de tres cuotas c|u. $ 80. a Grace y Cía. correspondiente a una máquina "Royal" adquirida para la E. S. de Hombres.	" 240.—	
	$ 2.611,50	$ 2.698,55
Saldo en caja al 31|XII|31	$ 87,05	
	$ 2.698,55	$ 2.698,55

Penco, 2 de enero de 1931.

Hotel Balneario
PENCO
Ofrece cómodas piezas para veranentes. Excelente pensión de mesa. — Viandas a domicilio y servicio a la carta. — Precios módicos.
Atención garantida por sus propietarios.
— AUGUSTO VEGA y MANUEL ORTEGA —

SANTA JUANA

Centro Deportivo Arturo Prat

Gran entusiasmo y mucha actividad han desplegado los dirigentes del Centro Deportivo Arturo Prat, durante el curso del presente año. Fútbol, rayuela y ping pong son los tres deportes, que hasta hoy practican sus asociados.

Durante el año ha habido varias competencias de fútbol, rayuela y ping pong. En todas ellas se han disputado hermosos trofeos y medallas donadas por las autoridades del pueblo y por los mismos dirigentes del Arturo Prat.

Acualmente se ha iniciado con todo brillo y entusiasmo, un campeonato de ping pong, en disputa de tres hermosas medallas donadas por el secretario de la institución, señor Aurelio Hidalgo R.

El Tiro al Blanco es otro de los deportes que el directorio de este centro desea fundar dentro de la misma institución.

Las gestiones tendientes a la formación del club de tiro hasta el momento van bien encaminadas.

Se ha obtenido de la Honorable Junta de Beneficencia la cesión de un terreno para Polígono; se cuenta con un numero superior a 40 socios; se ha elevado la solicitud de permiso al Ministerio correspondiente, y se cuenta con la valiosa cooperación y ayuda moral del jefe de reclutamiento y tiro del cantón de Coronel, señor Cerda Mora.

Se espera, pues, de un momento a otro, la aprobación del Ministerio de Guerra para dotar a nuestro club de armamentos y municiones.

Damos a continuación la nómina del directorio del Centro Deportivo Arturo Prat:

Presidente, señor L. Mariano Hidalgo A.

Vicepresidente, señor Rafael Rubio V.

Secretario, señor Aurelio Hidalgo Ríos.

Tesorero, señor Leonidas Ríos Ch.

Protesorero, señor Alberto Doyhamberry T.

Prosecretario, señor Carlos Arriagada.

Directores: señores Pedro Courchot V., Abelardo Aarlcón y Daniel Ottone de la H.

LEA Ud.
"La Patria"
El diario gráfico más informativo del sur

NADA MAS

NEGROS los ojos, de mirar profundo,
Roja la boca como abierta herida,
macizo el cuello, la cabeza erguida
y erguido el pecho de perfil rotundo,

Un corazón muy grande y un jocundo
sentido del Amor y de la Vida,
y un alma que se abre estremecida
y los ensueños líricos del mundo.

No aspiro a nada más. Toda mi gloria
la cediera feliz si de mi historia
borrada del olvido en el secreto.

Sólo quedara este recuerdo grato:
a una mujer amé: he aquí el retrato;
un soneto escribí: he aquí el soneto.

PEDRO MATA

La carcajada de la desilusión

(Poema de los recuerdos hirsutos)

No hay bien que por mal no venga,
ni espina sin rosal,
ni rosa sin rosal.
Los momentos trascendentales son cortos,
aunque,
la vida,
parece alargarse en una sucesión multicolor de pesadillas
y en un desfilar siniesto de fantasmas desmesurados,
incandescentes
y
sencillamente peligrosos.
Con un preludio así,
no hay verso que obtenga la predilección del público;
pero poetas de verdad, como somos,
sin asomos,
de panteísmo,
de materialismo,
de prerafaelismo,
de runrunismo,
de novocentismo,
ni de sinapismos,
todo lo vemos tan claro como un vaso de agua recién lavada
y por eso es que podemos decir la verdad,
sin necesidad,
de que la autoridad
nos obligue a decirla.
¿Por qué siempre triunfa la discordia,
sobre el cine sonoro?
En un coro,
de sicomoros,
los loros,
no son de oro,
ni es decoro,
el de Polidoro.
Pero,
más,
tarde,
cuando,
el triunfo
de los histriones de la farsa auténtica tengan derecho a voto,
se acabarán los porotos
y los alborotos,
después de un momento musical de Leonardo de Vinci,
en un vaso de cerveza pilsener,
mezclada con hidrato de aluminio.
Se ha vivido con prisa,
dentro de un tonel de absintio con aderezos de opio honrado.

PAUL B. Erlanger.

Compañía

Cervecerías Unidas

VITAMALTINA
CERVEZA ALIMENTICIA Y TONICA

1/2 % de ALCOHOL

14 % de EXTRACTO

Alimento poderoso para niños, personas débiles convalecientes para ancianos y madres que crían a sus hijos.

El contenido de una botella chica, tiene un poder alimenticio de

136 Calorías

Esta cerveza no reemplaza a las otras sino que es una bebida alimenticia, destinada al uso de las personas no acostumbradas a beber cervezas corrientes, o que, por el estado delicado de su salud, no les conviene hacerlo.

Solicítela a los distribuidores oficiales de la Compañía, o directamente a la Fábrica.

Concepción, Casilla 1010, Teléfono 1117

Precio de 24 botellas chicas. $ 9

el fresco

único diario de la mañana que aparece los domingos por la tarde.
organo independiente — defensor de los intereses del capital a interés.

Broma de inocentes.

ANTENOCHE SE ACABO EL MUNDO, DESAPARECIENDO SIN DEJAR RASTROS

La hecatombe estaba prevista; pero no la anunciamos para evitar desmayos y sustos entre las personas sensibles. — Información exclusiva de "El Fresco"

(RECORD GRAFICO DE FOTO VENAIGAS)

(N. de la R.— Habrá parecido extraño a nuestros numerosísimos, si que selectos lectores, el hecho de que este diario haya dejado pasar la fecha del 28 de diciembre, sin gastarles la indispensable broma de Inocentes. Pero, nosotros que siempre nos hemos distinguido por la originalidad de nuestros métodos periodísticos, no hemos querido seguir el ejemplo vulgar de los demás diarios y, por esta razón, hemos escogido el día de hoy para nuestra broma, advirtiendo de antemano a los interesados para que después no aleguen que se trata de un abuso de confianza. Allá va.).

Antenoche se produjo en Chile la catástrofe más enorme que registra la historia de la humanidad y del universo entero. Se trata de uno de esos acontecimientos que están destinados a dejar huellas imborrables y que perdurarán por los siglos de los siglos. Antenoche, asómbrense nuestros lectores, se acabó el mundo.

EL FRESCO, el diario informado e informativo por excelencia, tuvo conocimiento de lo que sucedería mucho antes que nadie, y así fué como destacó a sus mejores cazadores de noticias para poder luego informar con lujo de detalles acerca de la hecatombe.

En el sitio del suceso

Según sabíamos, el fin del mundo se verificaría en una modesta y solitaria casita ubicada en las afueras de la población en donde vivía una señora viuda y sordo muda. Aquella noche ochenta y cuatro reporters del departamento de "Cataclismos" de nuestra sección crónica, estaban convenientemente distribuídos en los alrededores, a la espera de la catástrofe.

El preludio del final

Eran más o menos las tres de la madrugada. Un frío helado que penetraba a traves de los abrigos, hacía que nuestros repórters dieran muela con muela. Por una ventanilla ubicada, a propósito en la pared trasera de la casita, se atisbaba el interior. La viuda, sordo muda y ciclista, hacía los preparativos para el momento supremo.

La hecatombe

El reloj de una iglesia cercana marcaba exactamente las 5 de la mañana, cuando se dejó oír un rumor extraño que no se sabía si venía del norte, del sur, del este o del oeste. Se parecía al llamado de auxilio de un vapor en peligro, aún cuando tenía modulaciones semejantes a la música del ukelele. Este rumor llenaba todos los ámbitos e iba aumentando de intensidad hasta ser tan fuerte, que con sólo las vibraciones del aire diáfano del amanecer, empezaron a caer las casas, las murallas, los árboles, los postes telefónicos, etc. Los tranvías, semi alocados marchaban a una velocidad loca, los autobuses se detenían en las esquinas y, en fin se producían innumerables hechos inauditos, de esos que jamás se han visto desde que el mundo es mundo. Y entre todo este maremagnun de cosas raras, se produjo el final, un final estupendo, terrorífico, abracadabrante. El mundo, la tierra, nuestro planeta, empezó a desinflarse como un vulgar globito de goma y fué achicándose hasta quedar reducido a la nada. Los que esperaban que la tierra se acabara tras una explosión enorme se quedaron chasqueados. El mundo se acabó con una tranquilidad digna de un justo y todo quedó en calma, como si tal cosa.

Nuestros reporters, cumplida su misión, volvieron al diario, donde, detrás de sus máquinas de escribir, dieron forma a este relato que es único y exclusivo de EL FRESCO.

EL PRIMER NUMERO DE "EL FRESCO"

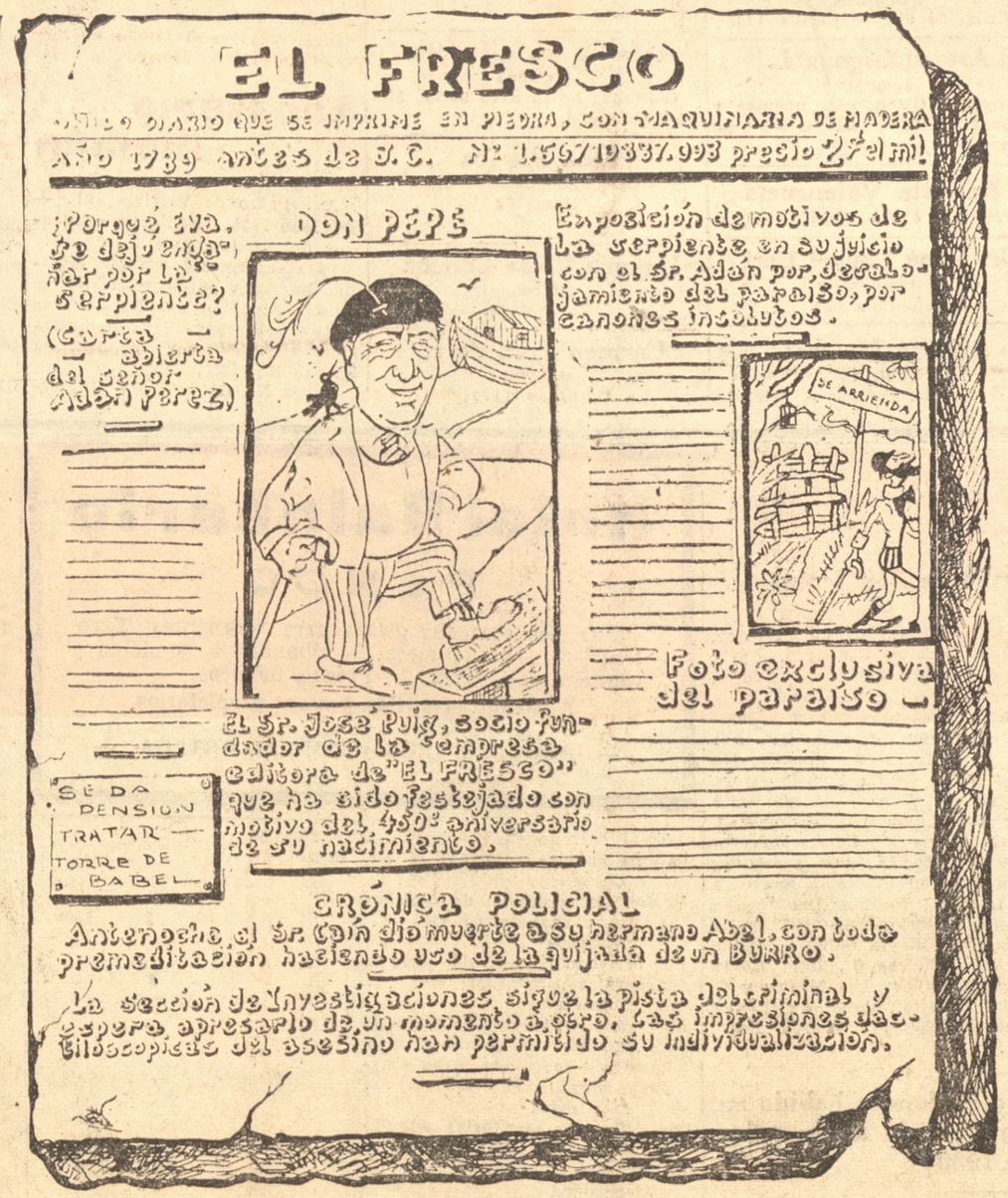

REPRODUCCION FOTOGRAFICA DEL PRIMER NUMERO DE "EL FRESCO", EJEMPLAR QUE SE GUARDA EN NUESTRO ARCHIVO DESDE HACE CINCO MIL AÑOS

Folletín de "El Fresco".

"La vaina del cuchillo sarraceno" o "Los tormentos experimentados por una tortuga en una isla deshabitada y sin radiotelefonía"

Dejamos en nuestro número anterior al conde de las Sietesuelas, en los momentos en que, armado de armas, tanto ofensivas como defensivas, se preparaba a sostener terrible entrevista con su pacífica señora suegra, que encadenada, enbozalada y con camisa de fuerza, de popelina, yacía en jaula de gruesos barrotes.

Nuestros lectores piensan seguramente, que la conversación ha de ser terrible, salpicada de palabras hirientes y de ademanes idem: pero no. Porque había de ser así? El conde y su suegra conversaron llegaron a un completo acuerdo y al finalizar la conferencia emprendieron una partida de ajedrez que aún no ha terminado.

Parece increible; pero es la verdad, pura y destilada. Las novelas tienen esos pasajes raros inverosímiles y, precisamente por eso es que son cosas dignas de contarse y referirse para ejemplo de las generaciones venideras.

CAPITULO III

Calle tranquila de un pueblecito aún más tranquilo de una provincia muy quieta de ur país sin historia. En una de las cuadras de la calle se levanta una casita de madera, con persianas pintadas de color verde, en cuyo frente hay un jardín muy alegre. El sol que esa mañana salió más temprano que de costumbre, deja caer con disimulo sus rayos sobre las flores de dos mil doscientos colores del jardín. Cerca de dieciocho pajaritos que estan parados en las ramas de un tamarindo cantan en coro y un loro, parado en un barrote de la ventana conversa con el perro perdiguero del dueño de casa. Una fuente, que está ubicada en el centro del jardín, canta la eterna melodía del agua al caer.

Bien dice el refrán que las apariencias engañan. ¿Quién, pero quién, no el mas avisado de los Sherlock Holmes, podría suponer que en el interior de aquella casita tan alegre, tan juguetona tan tranquila, se estaba desarrollando una escena truculenta y terrorífica digna del teatro efectista que está de moda hoy día?

Y así era sin embargo. ¿Como? Vamos a verlo.

Ella, la señora Castañuela Sonora Demadera. El, don Saxofon Filarmónico. Se casaron cuando ambos eran jóvenes y el porvenir parecia sonreirles. Vivieron muchos años felices, hasta que la tragedia se interpuso entre ambos e interrumpió el curso de aquellos años dignos de un eden.

Las circunstancias aciagas nadie sabe cómo se producen. Nadie sabe cómo se generan; pero todos pueden apreciar sus consecuencias. ¿Por qué la señora ingirió ese sábado seis pastillas de sublimado y le dió tres más al gato en un vaso de huesillos con mote? No es posible saberlo. No hay manera de averiguarlo.

¿No es posible? ¡Mentira! ¡No es imposible ah si!

Nosotros lo averiguaremos, y lo sabrán los lectores de este diario que lean nuestra próxima edición.

(CONTINUARA)

RENUNCIAMIENTO

ESTAS tardes frías de nublado ceño
escuchando el cierzo que mi puerta rasa,
siento una ansia viva de quedarme en casa.
con una indolencia de hastío nordeño.

Me echaría al lado de la roja brasa
y me haría el muerto para todo empeño
oculto debajo de un ala del Sueño,
sin sentir los pasos del tiempo que pasa.

Y vería el fuego con fijeza triste,
para anestesiarme con mi descontento
contra lo que existe, por lo que no existe,

y olvidarlo todo, como cosa inerte:
mi ser, mi destino y el duro tormento
de toda la vida con toda la muerte.

ROBERTO LEDESMA.

Versos para recitación.

VAMOS A LA ESCUELA

(Versos cariñosamente dedicados por el autor a la juventud infantil.)

En la escuela,
se aprende de todo,
en la escuela se aprende a
leer,
a escribir,
a comer,
a vivir,
a saltar
y también a faltar
a clases cuando se hace la cimarra.

Por eso yo amo a mi escuela,
y voy a ella todas las mañanas
después de levantarme.

La mamá de mi mamá, que es mi abuela,
me saca de la cama con premura,
y me dá un bistec como una suela,
y en seguida me dá un diez para carro de ida.
Qué triste es ir al colegio
cuando uno vive muy lejios..!

El profesor de mi instituto,
es mucho mayor que los alumnos,
pero a mi me da extrañeza
y julepe,
que nos haga preguntas; se llama Canuto,
y tiene más años quizas que don Pepe.
No amo a mi profesor porque me pega,
en las manos, cuando no sé la lección que nos deja.

En la escuela hay muchos niños,
que los mandas a aprender a leer
y a contar;
pero no aprenden porque son tontos y no son como yo,
que tampoco no sé,
leer ni contar.
Cuando podré ser como el profesor de mi establecimiento,
que tiene las orejas duras y el pelo de cemento,

Papá, yo te venero,
y mucho yo te quiero;
pero no me mandes a la escuela sin demora,
porque esa es una cosa matadora.
Si quieres puedo entrar de zapatero,
o ponerme de ayudante de albañil,
pero a la escuela no quiero,
ir.

Maestro CIRUELA

VISITE

LA CASA SPANO

Está en GRAN LIQUIDACION

por entrega del local.— Rebajas extraordinarias



DOKIT 18 Cera para dientes contra el DOLOR DE MUELAS

Base: Creosota, ácido fénico. M. R.

Droguería del Pacífico S. A. (Dropa)

BIBLIOTECA CENTRAL DE LA UNIVERSIDAD DE CONCEPCION

EN EL MUNDO DE LA HIPICA

DE SOLO CINCO CARRERAS CONSTA EL PROGRAMA DE ESTA TARDE, PERO TODAS DE ESPECIALES ATRACTIVOS

"LUCANO" Y "SALTATRIZ" EN LAS DE VELOCIDAD. "EDITH NOEL" Y "RAID" EN LAS DISTANCIAS MEDIAS Y "DIN DONG" EN LA DE FONDO SON NUESTROS FAVORITOS

Sólo cinco carreras forman la cartilla de esta tarde, pero sus diversas pruebas son inciertas, más aún con una "plagita" de tos y el mal que se ha metido en los corrales, lo que seguramente hará fracasar a más de un fijo, lo que da oportunidad a dividendo alto.

La prueba inicial, 900 metros para perdedores, ha reunido un lote que, a los pesos asignados, hacen esperar bonita lucha final. Plaqué, Lucano, Osmanli, Vagabundo, Sansón y algún otro son los más indicados para hacer suyo el premio. De los nombrados Osmanli, por sus últimas figuraciones, cargará con el favoritismo, pero nosotros vamos a embarcarnos con Lucano para el primer lugar, en atención a que reaparece más lleno y ganoso. El asunto es que también tenga hoy ganas de correr. Placées, Osmanli con Vagabundo, que también se ve muy bueno.

Entre Cacho en Mano, Saltatríz, Fifirillo,, Regalito, Cruz de Plata, Membrete y Don Alfre hay que buscar el posible ganador, dando en calidad de sorpresa a Huepil, en vista de sus últimos fracasos. A pesar del dato tan cotizado de Cacho en Mano y estimando que le falta el apretón de esta carrera, sufragamos por Saltatríz como ganador, ya que va en una distancia que le acomoda más. Escolta Regalito con Cacho en Mano.

Sobre 1200 metros es la tercera carrera y donde eliminando a Nemrod, cualquiera puede ganar. Es una prueba altamente interesante y que tendrá juego sostenido, dada la igualdad de condiciones de los distintos rivales y los kilos asignados. Por su estado optamos por Edith Noel y La Bemol, en el mismo orden.

La prueba de fondo, básica del programa es sumamente abierta y llena de atractivos. Tanto Hecatombe, Italiana, Nelumbo y Segador entre los pesados, como Ding Dong, Nectario y Te Pito entre los de pesos cómodos, pueden embucharse la recompensa, no destacándose ninguno en forma clara. Por sus progresos y su última bonita victoria nos vamos a decidir por el potrillo Ding Dong para el puesto de honor, dejando en los lugares siguientes a Nelumbo, cuya performance de reentre es sujestiva, y Nectario.

Llamada a despertar gran entusiasmo es la prueba de clausura, muy especail, por lo demás, para el desquite, ya que elegir el posible ganador entre Maicoya, Palias, Dunlop, Raid, Vigo, Batum y Galeno, es cuestión de suerte. Con el temor de que llegue mal [illegible] cuya campaña última es muy buena. Placées Dunlop, quien nos tinca como posible ganador, y tordillo Batum.

NUESTRA OPINION

PRIMERA CARRERA

MACO 64.— Estimamos que todavía no ha llegado la hora.

COMADRITO 64.— Sobre esta alcanzamos decimos lo mismo.

PLAQUE 59.— Si estubiera en regulares condiciones se lucirá.

LUCANO 57 — Reaparece después de corto descanso.

Se ve ganoso. Ganador.

OSMANLI 57.— Es la carta que más se destaca dentro del modesto lote.

VAGABUNDO 53. —Sabemos está muy limado, por lo que su triunfo no debe extrañar a nadie.

PIOCTANINA 52.— Nos creemos que esta vez haga algo la chicoca de mi teniente Cortés.

Sansón 48.— Es peligroso es pup'lo de Saldaña, por el bajo peso, modestos adversarios y bonito estado que presenta.

JENNY 47.— Como sorpresa no está mal la pupila de Manuel Vera.

VIOLA 46.— Se revéló como una vulgar chuza al pararse totalemnte a cien metros de la meta, hace poco. Nones.

SEGUNDO CARRERA

CACHO EN MANO 58.— El hijo de Belcrofonte se ve salteador en los trabajos. Si corresponde y lleva intenciones estafará a sus rivales.

SALTATRIZ 58.— Muy bien colocada vemos a la hija de Brown, ya que esta vez la distancia le favorece.

FIFIRILLO 57.— Nunca nos ha convencido este Gran Señor. No lo llevamos de apunte.

REGALITO 51.— Ya tenemos bien handicapeado al canario de Jara, Ahora a empezar la serie, si es que los pesados no se oponen.

CRUZ DE PLATA 51.— Pazejas sus últimas carreras, dos que indica buen estado, pero lleva competidores fuertes en Cacho en Mano, Saltatríz y Regalito.

MEMBRETE 50.— Bastante pasable su performance del domingo, pero es tan irregular que preferimos pasar.

COYAN 50.— Es de lo más malo de la cancha, por lo que pasamos a toda carrera.

HUEPIL 49.— Como sorpresa no está mal, ya que sus últimas performances son falsas.

DON ALFRE 46. —Mucho suena éste, pero no nos entusiasma.

TERCERA CARRERA

NEMROD 61.— Le falta mucho todavía a este hijo de la Japónica.

COLIHUINCA 48.— No es nadita de mala esta descendiente de Coli. Posible sorpresa.

EDITH NOEL 56.— Su exelente estado nos induce a recomendarla como ganadora, teniendo su pequeño temor a que se pare en esta distancia mayor, ya que antes lo hacía en los 1.100 metros.

CHANCHOLITA 56.— Muy asignada actuó el domingo. Con intenciones debe estar en la pelea

BARQUITA 53.— Si la paleta le aguanta, como en su ultima presentación, es cruda la hija de Remblay.

ODESSA 52.— Ha venido actuando decentemente lo que la hace aparecer como la rival mas indicada de nuestra favorita.

LA BEMOL 48.— Le suben los bonos cada vez que actúa con pocos rivales, como en esta ocasión.

CUARTA CARRERA

HECATOMBE 58.— Con tanto retiro de última hora pretenden desorientar al público, y en la practica resulta lo contrario. Con intenciones es la ganadora obligada.

ITALIANA 58.— Debe sacar la cara por su compañero jubilado Danger. Gran chance.

NELUMBO 56.— Reapareció en buen estado en manos de Lara. El rival preciso de Hecatombe.

SEGADOR 56.— Si llega a la distancia puede hacer más de algo.

DING DONG 54.— Una revelación fué la última victoria de este potrillo. Enemigo que no debe descuidarse.

TE PITO 52.— No vemos en parte alguna al potrillo del señor Schazman.

TREMBLAY 48.— Como sorpresa no está mal el gran dojo de Amaro, porque va mejorando.

NONESUCH 48.— Ha degenerado mucho el regalón de don Guma. Muy difícil.

QUINTA CARRERA

MAICOYA 58.— Está buena la defensora del Tucapel. La cosa es saber sus intenciones.

PALIAS 58.— Aquí se le presenta la ocasión al bravo sureño para vengar su última derrota.

CONTRALOR 57.— En dos meses más puede tener su chance remota.

DUNLOP 56.— Este es el más bravo del lote y que se conoce la distancia. Debe vender muy cara la derrota.

RAID 55.— Sale a buscar laureles a tiros más largos. Si llega bien a la distancia puede hacer más de algo.

VIGO 48.— Va suelto el hijo de Alanes, pero por la distancia preferimos pasar.

BATUM 48.— Este tordillo si que es peligroso por los pocos kilos que lleva.

GALENO 48.— Con buen jinete puede llevar adelante la chaquetilla lacre cruz blanca.

PRONOSTICOS DE LA PRENSA

"LA PATRIA".—

1.—Lucano, Osmanli y Vagabundo.
2.—Saltatríz, Regalito y Cacho en Mano.
3.—Edith Noel y La Bemol.
4.—Ding Dong, Nelumbo y Nectario.
5.—Raid, Dunlop y Batum.

"El Sapo".—

1.—Osmanli, Plaqué y Sansón.
2.—Fifirillo, Membrete y Huepil.
3.—Odessa y La Bemol.
4.—Ding Dong, Nelumbo e Italiana.
5.—Batum, Raid y Maicoya.

"El Sur".—

1.—Osmanli, Lucano y Viola.
2.—Saltatríz, Fifirillo y Membrete.
3.—Odessa y Edith Noel.
4.—Nelumbo, Ding Dong y Te Pito.
5.—Batum, Palias y Raid.

ULTIMAS PERFORMANCES DOMINGO 28 DE DICIEMBRE.

--PISTA REGULAR

Primera carrera.— 900 metros

1.o Coya, 54 kilos; 2.o Membrete, 33; 3.o Cruz de Plata 55; 4.o Guante, 51.

N. P.: Quiñe, 58; Huepil, 55; Caperucita, 48.

Ganada por 1|2 pescuezo, el 3.o a 1|2 cabeza. Tiempo 55 4|5.

Segunda carrera. — 1.200 metros

50; 4.o Tremblay, 54

1.o Vallejos, 52 kilos; 2.o Milagro Leal, 51; 3.o Gran Poder.

N. P.: Bat, 59; Changholita, 55; Sorella, 57; Dax, 52; Villa Diego, 52; Nonesuch, 48.

Ganada por 1|2 cuerpo, el 3.o a 2 cuerpos. Tiempo 1.14.

Tercera carrera. — 900 metros

1.o Edith Noel, 49 kilos; 3.o Tritón, 54; 3.o Luna de Miel, 49; 4.o Tronador, 50.

N. P.: Carita, 58; Venturosa, 58; Vagabundo, 54; Mi Julita, 53; Trupán, 53; Nevadita, 53; Sansón, 48.

Ganada por 1 1|4 cuerpos, el 3.o a 1|2 cabeza. Tiempo: 55.

Cuarta carrera. — 900 metros

1.o Colo Colo, 50 kilos; 2.o Huérfana, 49; 3.o Cautina, 54; 4.o Bella Risca, 48.

Ganada por 1 1|4 cuerpos, el 3.o a 2 cuerpos. Tiempo: 54 3|5.

Quinta carrera. — 900 metros

1.o Sidi Brahim, 49 kilos; 2.o Batum, 57; 3.o Nelumbo, 57; 4.o Galeno, 59.

N. P.: Dánger, 59; Nemrod, 51; Rucachoro, 51; Melisse, 46.

Ganada por 1|2 cabeza, el 3.o a 1 cuerpo. Tiempo: 1.13 4|5.

Sexta carrera. — 1.200 metros

1.o Packard, 52 kilos; 2.o Maicoya, 53; 3.o Palias, 54; 4.o Palinodia, 51.

Ganada por 2 cuerpos, el 3.o a cabeza. Tiempo: no se tomó.

CLUB HIPICO DE TEMUCO

Programa completo para esta tarde en Temuco

PRIMERA CARRERA

Premio MAUSER.— 900 metros. 4.a Serie. — Handicap. — 500 pesos

	kilos
1.—Phalaris.	58
2.—Huecnuén.	58
3.—Defensora	57
4.—Linterna.	56
5.—Kilimanjaro. . . .	55
6.—Teresita	53
7.—Champú	52

SEGUNDA CARRERA

Premio MAUSER.— 900 metros. —3.a Serie. — Handicap. — $ 500

	kilos
1.—Pulsera	58
2.—Jantolina	56
3.—Dubonet	56
4.—Lluviosa	56
5.—Miss Collico . . .	55
6.—Champión	50
7.—Yoldi	55
8.—Sunna	54
9.—Arbitraje	53
10.—Quitral	52
11.—La Real	48

TERCERA CARRERA

Premio MONTAÑESA. — 1.300 metros. — 2.a Serie. — Handicap.— $ 900

	kilos
1.—Pirasol	58
2.—Temporal	58
3.—Morange	57
4.—Miss Collico . . .	54
5.—Pinocho	54
6.—Nuria	53
7.—Quitral	50
8.—Pelito	47
9.—Sauco	46

CUARTA CARRERA

Premio MONTAÑESA. — 1.300 metros. — 1.a Serie. — Handicap. — $ 1.100

	kilos
1.—Colcol.	60
2.—Richmond	54
3.—Ruysdael	56
4.—Batuco	55
5.—Xingú	53
6.—Pirata	51
7.—Campo Alegre . . .	49
8.—Sveito	49

QUINTA CARERA

Premio MAUSER. — 900 metros. —1.a Serie. — Handicap. — $ 900

	kilos
1.—Vidú	59
2.—Buen Aire	57
3.—Sospechosa	56
4.—Kelso	55
5.—Carambola	54
6.—Puritano	54
7.—Relieve	53
8.—Curlam	53
9.—Pancora	51
10.—Vagabundo	51

SEXTA CARRERA

Premio MAUSER. — 900 metros. —1.a Serie. — Handicap. — $ 900

	kilos
1.—Poruña	60
2.—Xingú	60
3.—Zalagarda	54
4.—Batuco	54
5.—Kikiriki	52
6.—La Liebre	49
7.—Tarzán	48

Si Ud. desea saber lo que pasa aquí, en Chile y en todo el mundo lea "LA PATRIA"

A los Productores y Casas Mayoristas

Se piden cotizaciones de precios de los diferentes artículos que componen la porción para la alimentación de las tropas dependientes del Comando de la III División: así mismo por cebada o avena y paja larga.

Datos se proporcionarán diariamente en la Intendencia Divisionaria.

El Comandante en Jefe.

Reyno y Brañas

AGENTES GENERALES DE ADUANA

Se encargan de:

Despachos de aduana, embarques y desembarques, comisiones en general

T A L C A H U A N O

Colón 533 — Casilla 42 — Teléfono 96

Dirección Telegráfica: "Rey. Bra"

Correa Errázuriz



Viña Lontué

Fundada en 1875

El vino que Ud. debe preferir

Pedirlo: E. Arana 289 - Teléfono 235 REPARTO A DOMICILIO

REMATE JUDICIAL

De mercaderías y Géneros por órden del 3.er Juzgado en ejecución seguida Eltit con Eltit el LUNES 5 de Enero a las 14 horas en mi Casa de Remates

539 - RENGO - 539

Y

40 camisas para hombres colores surtidos, trajes brin para niños, paletoes de casineta, ternos para hombres, pantalones de lana, chaquetas de kaki afranelado 18 capas de moletón para guaguas, pantalones de montar para hombres, batas para señoras, piezas de ropa blanca surtidas, calzones para Sra., blusas blancas para hombres, id. para Sra., delantales de color, calcetines, corbatas, pañuelos, id de luto, camisetas de kaki, blondas, bordados, estuches para colejiales, medias de seda y algodón, para señora, gorras de lana, tarjetas surtidas, carretillas de hilo seda, seda en canutillos, helásticos, chupones para guagua, libretas, cuadernos para colejiales, blusas percala, rollos de cinta seda, hormillas, botones, hilo en molinetes, suspensores, calzoncillos, ollas y jarros de fierro enlozado, fuentes id., paneras, VICTROLA DE MUEBLE ORTOFONICA, discos surtidos, 53 pares zapatos para hombre, 70 pares zapatos Sra. surtidos, 39 pares para niños, id para guagua, sombreros de paño surtidos, id. de paja, etc. etc

GENEROS.— Piezas de género algodón, id. de cachemira, gasa de color, cretona de color, sedalinas, brin doble ancho, céfiro, tuzor, esponja percalas, cortes de casimir para ternos, género de borlón, paños para abrigo, cotí para colchones, colchas de color, moletones, cheviot, [illegible] de colejiales, estantes, mostradores, vidrieras, romana de mostrador y muchas otras cosas más que estarán A LA VISTA DE LOS INTERESADOS EN LA MAÑANA DEL DIA DEL REMATE.

TEOFILO HINOJOSA F.

Martillero Público y de Hacienda
RENGO 539 — TELEFONO 9



Sueño tranquilo

y reparador se procura a su guagua con una dosis de

CALMATOL 18

que es un preparado vegetal completamente inofensivo

Base: Peico, Masluerzo, Té de Boldo, Flor de Tilo, Flor de Manzanilla, Hinojo, Menta

M. S.

Droguería del Pacífico S. A.
(Dropa)

PROGRAMA DE "LA PATRIA"

DOMINGO 28 DE DICIEMBRE DE 1930

PRIMERA CARRERA: A las 2.30 P. M. — 900 metros— Premio NECIO — Handicap.— Incluso hacks —Perdedores. Inscripción $ 18 — Premios $ 900 al 1.o, 180 al 2.o y 90 al 3.o

DUEÑO	PREPARADOR	N.o	NOMBRE	PESO	EDAD	PADRE	MADRE	TRAJE DEL JINETE
E. Pérez	D. Henríquez	1	Macó	64	3	Visto Bueno	Agonie	Amarillo y neg en cuad m y g n
U. Bravo	E. Yáñez	2	Comadrito	64	6	Coburgo	Desc.	Morado galones amar m id g neg
L. Fernández	J. Valck	3	Plaqué	59	6	Lipton	Desc.	Verde m naranja g verde
H. Vigoroux	H. Vigoroux	4	Lucano	57	5	Marte II	Viva	Solf lunares m solf braz b g solf
R. Amaro	F. Peralta	5	Osmanli	57	6	Bischop	Azotea	Rosado brazaletes y g verde
E. Muñoz	P. Etchepare	6	Vagabundo	53	4	Gran Señor	Fame	Turqueza m y g negra
M. A. Lara	O. Cortez	7	Pioctanina	52	4	Pibe	Martha	Amarillo m verde y g negra
V. Saldaña	D. Arriagada	8	Sansón	48	E	Coburgo	Desc.	Verde m crema braz y g negra
M. Vera	L. Luco C.	9	Jenny	47	3	Lord Atkison	Cagonle	Azul eléctrico
R. A. Ramírez	L. Bravo	10	Viola	46	5	Vesubio	Desc.	Verde faja y braz café g verde

SEGUNDA CARRERA: A las 3.05 P. M. — 900 metros— Premio NERRY — (3. sarie)— Handicap — Incluso hacks — Inscripción $ 18 — Premios $ 900al 1.o, 180 al 2.o y 90 al 3.o.

R. A. Ramírez	R. A Ramírez	1	Cacho en Mano	58	4	Beleferonte	Valmesa	Azul mar anillos blan g azul
P. Boncerio	Club Hípico	2	Saltatriz	58	3	Brow	Salonique	Blanco m verde g verde
E. Muñoz	P. Etchepare	3	Fifirillo	57	6	Gran Señor	Assareli	Turqueza m y g negra
M. Jara	M. Jara	4	Regalito	51	4	Desc.	Desc.	Gris perla cuadros negros g lacre
H. Vigoroux	H. Vigoroux	5	Cruz de Plata	51	4	Verdi	Desc.	Solf lunar m solf braz b g solf
P. Sánchez	F. Poblete	6	Membrete	50	4	San Marcos	Merced	Verde cruzado amarillo g amarill
V. Saldaña	R. Viliagrán	7	Coyan	50	3	Titanic	Avenida	Lila m y g lacre
J. Hernández	J. Medisa	8	Huepil	49	E	Calvito	Irma	Amarillo y lacre en círculo g lac
E. Delgado	E. Delgado	9	Don Alfre	46	5	Hassard	Jota	Verde m y g lacre

TERCERA CARRERA: 3.40 P. M. — 1.200 metros. — Premio NUTMEG — (2.a serie) — Handicap — Incluso hacks. Inscripción $ 20 — Premios $ 1.000 al 1.o, 200 al 2.o y 100 al 3.o

M. A. Lara	V. Varela	1	Memrod	61	6	Brazil II	Japónica	Cereza m blanca y azul
M. A. Lara	V. Varela	2	Colihuinca	48	3	Coly	Cirene	Los mismos con banda
P. Boncerio	Romeral	3	Edith Noel	56	5	Filipo	Edith	Escarlata cruzado oro g oro
E. Pérez	Cenit	4	Chonchollita	56	3	Kodak	Desc.	Azul g lacre
H. Vigoroux	M. Saavedra	5	Barquita	53	E	Remblai	Salambera	Habano
R. Amaro	L. A. Vásquez	6	Odessa	52	6	Bischop	Irish	Amarillo lunares negros g lacre
M. Suazo	S. Leiva	7	La Bemol	48	5	Majuelo	Música	Blanco cruz roja g id

CUARTA CARRERA: A las 4.15 P. M. — 1.400 metros — Premio NOBILITY — Handicap — Peso mínimum 48 kilos — Inscripción $ 26 — Premios $ 1.300 al 1.o, 260 al 2.o y 130 al 3.o

M. Vera	L. Luco C.	1	Hecatombe	58	E	Julio César	Brea	Azul eléctrico g azul
L. Fernández	Santa Ana	2	Italiana	58	E	Pillastre	La Monita	Blan y seg en rued m mor g blan
M. Norambuena	V. Varela	3	Nelumbo	56	E	Least Reason	Divisa	Cereza m blanca g azul
R. A. Ramírez	R. A Ramírez	4	Segador	56	6	Faucher	Swet Cyra	Azul marino anillos blan g azul
M. Vivallos	Santa Marta	5	Ding Dong	54	3	Eton	Dame Site	Azul m lacre g blanca
L. A. Parada	L. A. Parada	6	Nectario	54	6	El Pícaro	Esclave	Azulino m tango g azulina
H. Vigoroux	R. Schazman	7	Te Pito	52	3	Rains	La Capitana	Oro cruz azul lorena g oro
R. Amaro	G. Toro	8	Tremblay	48	6	Burgomaster	Túnica	Azul m azul y blan y am list g az
G. Rodríguez	G. Rodríguez	9	Nonesuch	48	E	Baratieri	Nobody	Ros cruz neg m blan g negra

QUINTA CARRERA: A las 4.50 P. M. — 1.200 metros — Premio NUTMEG — (1.a serie) — Handicap — Incluso Hacks — Inscripción $ 24 — Premios $ 1.200 al 1.o 240 al 2.o y 120 al 3.o.

E. Muñoz	Tucapel	1	Maicoya	58	6	Titanic	Cultura	Azul marino y oro en rued g oro
E. Pérez	D. Henríquez	2	Contralor	57	3	Visto Bueso	Dame	Amarillo y neg en cuad m y g am
M. Suazo	M. Suazo	3	Contralor	57	3	Majuelo	Moselle	Negra m seg anill blan g negra
M. Vivallo	Stud Yamito	4	Dunlop	56	5	Cila	Chitita	Azul m g blanca
P. Boncerio	H. Vial	5	Raid	55	3	Rosal	Humorada	Azul celeste m y g oro
H. Vigoroux	H. Vigoroux	6	Vigo	48	E	Alanés	Viva	Solf lun m solf braz b g solf
R. A. Ramírez	R. A Ramírez	7	Batum	48	E	Eclair II	Bravata	Azul marino anil blancos g azul
F. Cerda	E. Spoereri	8	Galeno	48	E	Abismo	Desc.	Lacre cruz blanca g negra

LOS DEPORTES

BUZON DE DEPORTES
Se recibe toda clase de citaciones hasta las19.30 horas justas.

Un match de mucho interés deberá ser el que esta tarde jugarán Deportivo Español de Concepción con Gold Cross de Talcahuano

A las 16 horas se efectuará este cotejo entreciudades. — El buen preliminar. —Precios populares. — Los equipos del básico.— Otros interesantes pormenores de la reunión footballística de hoy en la cancha 1 de la Av. Collao



A. URRIZOLA otro buen elemento rojo

Esta tarde tenemos un buen programa de football inter club e inter-ciudades. Actuarán dos equipos de Concepción y Talcahuano.

Nos referimos al match entre Deportivo Español de esta ciudad y Gold Cross de Talcahuano.

Este partido, fijado en la cancha 1 como amistoso, ha despertado en esta ciudad un interés magnífico ya que el Español lentamente se ha ido elevando como equipo de poder y porque Gold Cross es el team vice-campeón de Talcahuano.

El match de esta tarde será interesante. Los equipos son livianos y rapidos, a la vez que luchadores y entusiastas. Figuran en ambos elencos gente de valor, destacándose por Talcahuano, Sandoval, Matamala Jaramillo e Inda y por los rojos, o sea por los locales, los hermanos Urrizola, Aranda y Fernández.

El partido de hoy es, pues de interés y se merece un buen público. Es un cotejo que promete buen football y acciones no excentas de emoción.

Un debutante

Vistiendo la acsaca del Español actuará como match debut el jugador Martínez hasta ayer del Lord Cochrane. Es un refuerzo para los rojos y de cierto valer.

Los equipos

Los equipos del match



SANDOVAL, ágil de los visitantes

de base serán:

Gold Cross (listados)
Matamala
Inostroza - Jaramillo
Bello, Morales y Vidal
Inda, Sandoval, Tapia
H. Núñez González
O
Rojas Marín



FERNANDEZ, un buen defensor del Español

Martínez, Aranda, Ponce
A. y E. Urrizola, Villanueva
Lagos, Fernández
Ibieta
Español (rojos)

Precios populares

Para el match de esta tarde se cobrarán precios populares. Habrá locomoción hasta la cancha.

Los preliminares

A las 15 horas se jugará el preliminar entre los equipos juveniles del Gold Cross y Español. Este match es de revancha ya que la vez anterior Español ganó dos por uno.

El match de fondo se jugará a las 16 horas.

Comisiones

Para atender a los jugadores visitantes el Español ha nombrado a los siguientes señores: B. Isla y Luis García.

LA VISITA DEL "AGUERRIDO" MAGALLANES DE SANTIAGO

Se hace difícil que juegue con el Vial, pues lo metropolitanos han adelantado la fecha.— El match ha sido traspasado al Lord Cochrane.—Este equipo debería reforzarse con Español para hacer un buen match

Una vez más parece que le fracasará, al Fernández Vial, un cotejo de interés. Nos referimos al match que el 18 del actual iba a sostener con el Magallanes reforzado de la capital, que nos ha anunciado visita.

En efecto, ha llegado una nota telegráfica de parte del club metropolitano, en que pide adelantar la fecha para el próximo domingo 11 del actual, por resolución de última hora.

Sucede que para ese día, Vial, como club ferroviario que es, deberá hacer una presentación en San Rosendo ante el Director General de los Ferrocarriles. Como se sabe, Vial, debe actuar ante un equipo formado por elementos ferroviarios de la Tercera y Cuarta Zona, ese día 11, en que habrá en San Rosendo varias festividades entre gente del riel, con motivo de inaugurarse allí varias obras ferrovjarias.

Siéndole imposible al Vial jugar el 11, ayer esta entidad, acordó entregar este match al club vice-campeón local, Lord Cochrane, el cual no había aceptado hasta ayer tarde.

Creemos que la presentación del Magallanes de Santiago reforzado, es de interés y como viene con elementos de gran valía, estimamos que Lord Cochrane no tiene elementos de cartel para hacerle buena lucha a los visitantes. Se nos ocurre que formaremos un combinado con Español el match.—Habalmos en caso de aceptar el Cochrane.— tendría mayor interés.

Si tenemos novedades las publicaremos. Queda en pie, sin embargo que hay un buen match por delante. En las filas del Magallanes vienen los colocolinos Arellano y González; C. Vega, Saavedra, Wolsch, de la Unión Deportiva Español y el chico Ojeda, el winger del equipo nacional que fué al campeonato del mundo, a Montevideo; vienе, pues, un equipo seleccionado.

¿QUIENES IRAN A MONTEVIDEO?

A comienzos de febrero debe estar elegido ya nuestro equipo boxeril

Los dos últimos sábados de enero han sido designados para la elección del equipo que ha de representarnos en Montevideo en el Campeonato Latino-americano de Box a efectuarse en dicha capital del Atlántico. Es hora, pues, de pensar en los dos equipos que han de medirse entre sí para que los ganadores decidan, con los campeones de Chile, el derecho a representarnos en el Campeonato de Montevideo. Nosotros, estudiando las performances de los diversos aficionados, hemos llegado a confeccionar una lista que debe acercarse a la que oportunamente ha de hacer la Federación.

Peso mosca

En la categoría mosca, tomando en cuenta que no se puede pensar nada más que en los elementos de Santiago y de cerca, vemos a dos muchachos que lógicamente deben disputarse el derecho a pelear con el campeón Osvaldo Leiva. Ellos son Moisés Ríos, el más técnico del peso y Domingo Cepeda, campeón de Iquique, que el año 29 realizó excelentes performances en el campeonato nacional. Cepeda se encuentra actualmente en Santiago y ha manifestado que no piensa retirarse aún del ring.

El peso gallo

Eduardo Hernández es el campeón. En los equipos han de tomarse en cuenta Julio Vásquez, el mejor de todos y Francisco Núñez, de Iquique, actualmente en Santiago y amateur de muchos recursos. Habría también que pensar en el Corcho Chico, de Rancagua, que no está lejos.

Los del peso pluma

Para disputar al campeón José Sandoval, tenemos en primer término a Alejandro Gálvez, a nuestro juicio, el verdadero campeón de la categoría. En seguida habría que pensar en Eduardo Hernández, campeón de peso gallo, que seguramente no hace la categoría y que pega fuerte y boxea.

Los livianos

Reinaldo Acevedo es un gran amateur, pero a su altura también están Enrique Giaverini y Luis Benítez. Entre estos dos podría decidirse cual ha de enfrentar a Acevedo, que es el campeón.

Peso welter

No podemos tomar en cuenta como campeón a Victorio Andrade que realmente ya no hace la categoría. En esta situación, que daría el segundo campeón que es Antonio Torres. En los equipos nos gustaría ver a Roberto Martínez y a Félix Mutinelli, si el crack del Girardi se decidiera a calzarse los guantes de combate Quizás si Juan Pérez, del Jaramillo pudiera hacer los 66 kilos del peso welter y en ese caso valdría la pena tomarlo en cuenta.

Peso mediano

Campeón es Arturo Riveros. Oscar Giaverini y Victorio Andrade son los que deben formar parte de los equipos eliminatorios.

Escasez en los medio pesados

Cuesta encontrar ya aficionados de méritos en los pesos altos. No podemos pensar en Reinaldo Rojas, ya que está en el peso completo. Arturo Godoy ya es profesional. Queda únicamente el campeón latinoamericano Cupertino Veas sin contendores de verdadera eficiencia al frente.

El peso completo

No Peiro, quizá si postergará su intención de hacerse profesional y defenderá su título. Tomando en cuenta esto vemos que quedan para los equipos, en primer lugar Reinaldo Rojas, que ya venció a No Peiro en una ocasión. En el otro lanzamos la candidatura del campeón universitario José Rassmussen, de Valparaíso, que puede venir a disputar a Rojas el derecho de medirse con No Peiro. Estamos seguros que Rassmussen ha de dar que hacer a los dos rivales que tendrá.

Resumen

Resumiendo, podrían quedar los equipos clasificados en la siguiente forma:

Primer equipo. — Mosca: Moisés Ríos.— Gallo: José Gutiérrez. —Pluma: Alejandro Gálvez. — Liviano: Enrique Giaverini. —Welter: Roberto Martínez. — Medio: Oscar Giaverini. — Medio pesado: Cupertino Veas. — Pesado: José Rassmussen.

Segundo equipo. — Mosca: Domingo Cepeda. — Gallo: Francisco Núñez. — Pluma: Eduardo Hernández. — Liviano: Luis Benítez. —Welter: Félix Mutinelli. — Mediano: Victorio Andrade. — Medio pesado: no hay. — Pesado: Reinaldo Rojas.

Equipo de campeones. — Mosca: Osvaldo Leina. — Gallo: Julio Vásquez. — Pluma: José Sandoval. — Liviano: Reinaldo Acevedo. — Welter: Antonio Torres. —Mediano: Arturo Riveros. — Medio pesado: no hay. — Pesado: Pedro López.

Nota: Hemos tomado en cuenta a Eduardo Hernández y a Victorio Andrade en los pesos superiores a sus títulos, dejando en estas categorías al segundo campeón como titular.

AL ESPAÑOL Y NO AL VIAL

Ingresó Martínez

Martínez, el popular insider del Lord Cochrane ha ingresado al Deportivo Español y nó al Fernández Vial, como lo informamos ayer.

Español recibe un buen refuerzo en su línea de ágiles. Martínez jugará hoy su match debut por Español.

LA REVANCHA COLO-COLO- NACIONAL

Hoy se jugará en Santiago la revancha entre el Nacional de Valdivia y el Colo-Colo. Ambos equipos han estado concentrados según el decir de la prensa metropolitana...

El match ha despertado interés debido a que los muchachos de Valdivia no se entregan fácilmente y son firmes luchadores vaya como vaya el marcador.

Sin embargo, creemos que el Colo-Colo debe "sacarse el clavo" en el match de desquite de hoy, ya que como se recordará, quince días atrás Nacional lo venció por cuatro tantos a tres.

VICENTINI VUELVE AL RING

Peleará con Mocoroa en Buenos Aires

Mañana lunes debe llegar a Buenos Aires el púgil chileno Luis Vicentini. Se le tiene concertada allí una pelea con Julio Moroco, el soberbio púgil platense que goza allí de tanta fama como Justo Suárez.

El estado de Vicentini, después de la soberbia paliza que le diera El Tani no es de los mejores.

En fin, el ring tiene muchas sorpresas, pero dudamos mucho que el chileno haga un papel medianamente aceptable ante el púgil del otro lado que se halla como nunca de bueno.

CLUB DE TIRO AL BLANCO "MAESTRANZA 3-a ZONA"

En la mañana de hoy se le dará principio a la etapa semi-final del torneo interno que se ha venido desarrollando con tanto interés de parte de sus socios participantes y que ha venido acrecentándose a medida que se acerca el domingo 11, día que se efectuará la final.

La etapa de hoy tiene especial interés dada la equiparación de puntos con que cuentan los diferentes tiradores.

CENTRO DEPORTIVO LORD COCHRANE

Excursionismo

Hoy a las 8.30 horas partirá del club social, Barros Arana 862, la góndola con los socios que se hayan inscripto en la primera jira a la playita, para pasar todo el día. Se alquilará, probablemente, un vehículo para trasladarse hasta la misma playa, todos los domingos, regresando a la hor aque se considere conveniente. Una vez uqe se resuelva este asunto, que proporcionará una positiva comodidad, se avisará a los socios.

Para mañana se harán matchs de fútbol, etc.

Se cita a las 8 horas.

PARA EL SEÑOR QUINTERO

El "Roberto Ovalle" B. C., de Penco, avisa al representante del aficionado Reyes, que por tener las actividades boxeriles clausuradas, no puede aceptar el desafío lanzado al aficionado de sus registros Rosauro Montero.

Queda pendiente para cuando reabra sus actividades.

CLUB DEPORTIVO GALVARINO P. C.

Habiendo fracasado la junta general del domingo pasado por falta de número, citase para hoy nuevamente a junta general a las 10 horas; por ser la segunda citación es ruega la asistencia y puntuali



La Bicicleta Suprema

Antes de comprar bicicleta, examine una

"PEUGEOT"

Consulte hoy mismo las grandes facilidades de pago.—Gran surtido en repuestos y accesorios para bicicletas a precios sin competencia.

Neumáticos Dunlop ..... $ 10.50
Cámaras Dunlop ..... $ 5.00

Casa F. Loosli

Barros Arana 856 - Teléfono 1048

Hoy a las 10.30 horas se dará la partida de la gran carrera ciclista interna por el campeonato del club

Que organiza el Club Ciclista Concepción.— Se disputará una hermosa copa de plata donada por el vice-presidente honorario señor Sebastian Delmonte

Con todo éxito se cerraron ayer las inscripciones para la gran carrera ciclista por el campeonato del club en las diferentes categorías que organiza el Ciclista Concepción, para hoy a las 10.30 horas en el camino a Talcahuano, ida y vuelta. La partida como, como ya lo habíamos anunciado, se hará de frente a la laguna Redonda, para llegar hasta la terminación del asfaltado y volver al punto de partida, lugar en el cual será la llegada.

A juzgar por el entrenamiento a que se han sometido todos los participantes creemos que este campeonato será todo un éxito y mas bien si se toma en cuenta que el corredor que triunfe sobre todos los demás participantes se clasificará campeón del club y tendrá como premio una hermosa copa de plata donada por el entusiasta vicepresidente honorario del club señor Sebastián Dolmonte.

La carrera se hará al estilo europeo, o sea partiendo todas las categorías juntas; pero siempre cada corerdor aunque gane a una categorías superior se clasificará campeón de la suya y tendrá como premio un diploma que lo acredita como tal y además una medalla u objeto de arte como premio.

Los siguientes han sido los corredores que se han inscritos:

En 2.a categoría: los señores Filamir Ruiz y Juan Muñoz.

En 3.a categoría: los señores Artemio Fuentes, Juan Guillermo Riveros y Luis E. Cerda.

En 4.a categorías: los señores Luis Torres, Apolonio 2.o Villanueva, Jacinto Pino, José Ortega, Mateo 2.o Sante, Juan Costa, Julio Olmo, Félix Salinas y Enrique Saez.

En novicios: los señores Guillermo Santos, Jorge Placencia, Ernesto Salazar, Aurelio Muñoz, Albino Inzunza, Heriberto Nicolas, Ezequiel Moraga y Manuel Zúñiga.

En infantiles: Armando Cornejo, José M. Venegas, Adolfo Lagos y Víctor Escala.

En vista de lo larga que es la carrera, para los infantiles, el club organizador acordó que éstos corran sólo hasta el puente ida y vuelta, por lo cual éstos correrán solos y una vez que éstos regresen se dará la partida a los demás competidores.

Para el mejor desarrollo de la prueba se han nombrado los siguientes controles:

Arbitro general el señor Luis Queirolo.

Jueces de partida y llegada los señores Carlos Peña, y Luis H. Sandoval, y el señor Sótero 2.o Ramírez.

Cronometrador: el señor José Decarli y señor Juan Riveros.

Control en Talcahuano, el señor Julio Moisan y un socio del club de motos y el señor Andrés Muñoz.

Control en el puente: el señor Gilberto Rodríguez y don José Vega.

Control en el camino Price: Mateo Cuesta y el señor Raúl Rodríguez.

Por medio de las presentes líneas se ruega a los señores socios del Moto-Club se sirvan cooperar a la fiscalización de esta carrera, para lo cual se les cita en el punto de partida a las 10 horas como igualmente a todos los corredores a fin de ser puntuales en la partida.

Señores Automovilistas:

Sírvanse en el

"Garage Bustos"

Será bien atendido.—Servicio nocturno.

Carreras 416 . Teléfono 126

ACTIVIDADES DEL INDUSTRIAL F. C.

La junta general de hoy.— El paseo anual.— Actividades de la sección boga.— Excursionismo

La junta general de hoy.—Para hoy a las 10 horas se cita a junta general de asociadas con el objeto de nombrar directorio par ala temporada 1931. Teniendo necesidad de nombrar hoy a las autoridades red club que le harán frente a la próxima temporada, se sesionará con el número que asista a las 11 horas como segunda citación. No hace que dada la importancia de este acto habrá número extraordinario de asociados.

El gran paseo anual.— Para el domingo 18 del presente, fecha en que el club cumple 91 años de vida activa se verificará el tradicional paseo campestre que siempre es esperado con entusiasmo por los asociados y simpatisantes del Industrial. En la sesión de hoy se le darán los retoques al programa ya elaborado de acuerdo con las ideas que emitan los interesados.

La sección boga en movimiento.— Bastante aceptación y entusiasmo ha causado en el barrio las actividades de esta sección tendiente a construir un bote de carrera semejante a los de propiedad del Deportivo Español para aprovechar las aguas del Biobío que en todo tiempo se prestan para entrenamientos, con lo que se aliviará en parte el sacrificio de los pocos aficionados de ahora que se atreven a travesar la ciudad para trasladarse a la laguna de las Tres Pascualas y entrenarse, malamente, con la que se dispone y regresar a deshoras a sus hogares. Con un bote de carrera, en el barrio, sujetarán buenos aficionados a este completo deporte y será un motivo de gran adelanto para los medios que dispone el Industrial: cooperación y entusiasmo sobra.

Sección excursionismo.— Un grupo de jugadores de cuarta división encabezados por José Baeza, han formado un lote de excursionistas con el objeto de mantener la unidad del equipo en que actúan mientras dura el receso de la temporada y poder presentarse en mejores condiciones para 1931. Se cobijan bajo el nombre de "José M. Carrera" y están dispuestos a aprovechar de los campos y pueblecitos vecinos. Bien por éllos.

Citación a los bogadores del primer equipo al Club de Regatas

Cita para hoy a las 9 horas a todos los bogadores del primer equipo en el local del Club de Regatas. La asistencia es obligatoria, pues se tomará una fotagrafía para enviarlo a los "Sports".

CLUB PENQUISTA DE TIRO AL BLANCO

Se cita a junta general extraordinaria para el martes

Para hoy tiene programado esta institución importantes ejercicios balísticos, a las distancias de 200. 300 y 400 metros sobre blancos circulares de 24 zonas.

Decimos imoprtantes por cuanto el próximo domingo se efectuará el concurso interno de fusil, por secciones, que organiza esta institución mensualmente entre sus asociados, y por lo cual no escapará la importancia de una buena práctica en el día de hoy.

El domingo 18 del presente, celebrarán los penquistas, su 35.o aniversario, con su tradicional paseo campestre, concursos de fusil, pistola, revólver etc. y los que dada la importancia con que ha sido esperada esta celebración, no dudamos será todo un éxito el que talvez supere este año, a los anteriores, aún cuando de aquellos se guardan imperecederos recuerdos.

Las inscripciones para los que desean adherirse al almuerzo y once campestres, las recibe el tesorero señor Luis Pérez, en el Club Concepción, y se agradecerá a los socios que deseen adherirse, lo hagan con la debida anticipación, a fin de poder contar de antemano con el número de asistentes todo ello tendiente al mejor resultado de dicho almuerzo.

Se cita a ldirectorio a sesión ordinaria, para mañana a las 21.30 horas en la Sociedad de Empleados de Comercio, calle O'Higgins 622.

De turno los señores Juan E. Rivera y José Villanueva.

LA PATRIA EN TALCAHUANO

Oficina de Informaciones: Pasaje Trumbull - Teléfono 115

T. DANTE - HOY

Tres Sensacionales Funciones

GRANDIOSA MATINEE DE TRIPLE ATRACCION

2.a Función de la sorprendente serial de sensacional argumento que en su primera función logró entusiasmar al público

El Hombre sin Cara

En 2.a PARTE — El maravilloso Suceso Sonoro y Cantado: "LA RUBIA DEL CUENTO"
3.a PARTE — Una Magnífica Cómica
4.a PARTE — Una hermosa comedia en Castellano.

APTA — PLATEA 2.50 — NIÑOS 1.60 — GALERIA NI&OS 0.60

HOY — SELECTA 18.45 — 2 MAGNIFICAS REUNIONES SOCIALES 2 — NOCHE 21.45

Nos es grato presentar el más grande suceso del Nuevo Año lo más grandioso de las cintas sonoras. — "First National - Max Glucksman Vitaphone Pictures

LA DIVINA DAMA

Súper Producción totalmente SONORA y CANTADA, interpretada por la gran actriz

C O R I N N E G R I F F I T H

Reproducción sonora a todo ruido, de los más mínimos.

Los amores sublimes de Lady Hamilton y Lord Nelson CORINNE GRIFFITH con su voz sublimemente melodiosa, interpreta la famosa romanza de Shilkret "Divine Lady".

NO APTA — PLATEAS NUMERADAS 4.40 — BALCON 2.20 — GALERIAS 1.00. EN VENTA DESDE LAS 10 HORAS.

LA MUNICIPALIDAD HA PUESTO TODO SU EMPEÑO A FIN DE DOTAR DE UN CASINO AL BALNEARIO SAN VICENTE, EL QUE COMENZARIA A FUNCIONAR EN LA TEMPORADA ACTUAL

La Municipalidad ha pedido propuestas y tenemos conocimiento que existen interesados para solicitar la concesión de dicho Casino

La Municipalidad ha puesto todo su empeño a fin de dotar al Balneario San Vicente de un camino que reuna comodidades para los veraneantes que visitan estas hermosas playas.

El alcalde señor Eduardo Schuyler que ha puesto todo entusiasmo en la realización de esta obra de progreso local ha pedido propuestas para la explotación de las playas de San Vicente a fin de levantar un cómodo balneario con casetas de baño, restaurant, salón de reuniones sociales y otros entretenimientos para los visitantes.

La labor en este sentido es por demás encomiable ya que la finalidad de dotar a San Vicente de las comodidades que se requieren para pasar una temporada veraniega hará que tome mayor importancia este puerto convirtiéndose desde luego en un nuevo centro de veraneo.

Existe el proyecto de dotar al nuevo establecimiento que se levantará en San Vicente de baños tibios de mar, los cuales por lo avanzado del tiempo se abrirían para el próximo año.

Las corrientes de veraneantes sin duda favorecerán estas playas ya que sus panoramas que le circundan son talvez los mejores de la región, el estricto aseo que se mantendrá, serán condiciones para que este balneario sea el mejor punto de reunión social de las familias de la región.

El inmejorable servicio de góndolas que se pondrá en servicio hasta sus playas y las nuevas avenidas recién pavimentadas que llegan a este balneario son factores para que sea el preferido de los veraneantes.

Ya se ha visto gran afluencia a las playas de este balneario de veraneantes de distintas ciudades que arrancando de los calores vienen a las playas a buscar refugio.

El clima de San Vicente es otro de los grandes factores que lo favorecen, en general es templado, las brisas del sur siempre mantienen la frescura en el ambiente, las gruesas arenas de sus playas no forman nubes como en otros balnearios, no siendo levantadas por el viento, siendo esta otra condición que favorece a los visitantes.

En general San Vicente está llamado a ser un gran balneario donde nuestro público podrá encontrar toda clase de comodidades y facilidades en el transporte y atención en el camino que en breve se instalará.

DEBE EXISTIR UNA OFICINA PERMANENTE ABIERTA PARA ATENCION DE LOS ASEGURADOS DE LA LEY 4054

Ayer se han presentado a nuestra corresponsalía dos obreros que después de dos o tres horas de infructuosa búsqueda no han encontrado una oficina donde poder pedir atención médica, ni médico a quien recurrir.

Se hace necesario por tanto que exista por lo menos durante el día, abierta una oficina donde los asegurados puedan solicitar atención médica o cualquier informe a fin de poder proporcionar una mejor atención a los asegurados que tienen derecho a ser atendidos en la mejor forma ya que es una ley que obliga al obrero a asegurarse, por tanto la misma obligación debe existir de parte de aquellos que representan la ley.

LOS DUEÑOS DE AUTOS DEBERAN, ANTES DE OBTENER SUS PATENTES RESPECTIVAS, HACER REVISAR SUS MAQUINAS EN LA INSPECCION DEL TRANSITO

Se pone en conocimiento de los interesados para obtener patente de vehículos motorizados por el presente año, pueden pasar a revisar sus máquinas a la Inspección del Tránsito, la cual atenderá exclusivamente este servicio de 11 a 12 horas diariamente.

Sin este requisito es inútil insistir en la Tesorería Comunal la entrega de patentes de vehículos.

EL CONSEJO LOCAL DE LA UECH SE REUNIRA EL MARTES A LAS 21 HORAS

Se preocupará del papel que debe desempeñar ante la inauguración de la Casa del Pueblo.— Ampliar los cursos comerciales haciéndolos extensivos a los hijos de los obreros de la Liga de Sociedades será otra preocupación del Consejo

Habiéndose realizado una de las aspiraciones del consejo local de la Unión de Empleados de Chile de tener un hogar común, para empleados y obreros, en que estrechados de la mano laboren por el mejoramiento social y económico de los asalariados y después de una franca compresión de armonía y compañerismo llegar a realizar obras de general beneficio a la colectividad, el consejo de la Uech con la mirada fija siempre en el progreso, desea considerar nuevos tópicos que redunden en favor de los compañeros empleados.

Uno de estos puntos será tratar del papel de la institución ante la futura inauguración de la Casa del Pueblo.

La ampliación de los cursos mercantiles haciendo extensivos a los jóvenes de escasos recursos durante las horas de la noche será otro punto que tratará en sesión del martes el consejo de la Uech de este puerto.

La reunin tendrá lugar a las 21 horas en su nuevo local de la Casa del Pueblo en la Plaza Arturo Prat.

Sombrerería "La Primavera"

(Colón 490 al lado de la tienda el Siglo)

AVISO a mi distinguida clientela y público en general, que he recibido un lindo surtido de SOMBREROS MODELOS de Primavera y Verano, cintas, flores y fantasías. De las mejores casas de Santiago.



UNICA CASA EN TALCAHUANO, que tiene los mejores modelos, y es la creadora de la elegancia femenina en este puerto. Taller especial para teñir y transformar sombreros de paja, seda y paño.

Mercedes B. de Villarroel

Para formar la biblioteca de la Casa del Pueblo, la Liga de Sociedades Mutualistas ha designado una comisión de su seno

Los miembros de esta comisión se reunirán en la presente semana para acordar los mejores medios de realizar la obra que es la aspiración más sentida del gran conglomerado que forma la Liga

En sesión de anteayer, de la Liga de Sociedades Muutualistas, que tuvo lugar en su nuevo local, la Casa del Pueblo, de la Plaza Arturo Prat, por indicación de un delegado, se acordó por unanimidad, ir trabajando, desde luego, por la formación de la biblioteca.

Esta sección, con que ha de contar desde muy en breve la Casa del Pueblo es la más sentida aspiración de los obreros y empleados y figura en los poderosos considerandos, que se tuvo presente, para formar la institución que hoy, puede presentarse orgullosa como un ejemplo de cultura y de buen sentir, ante las masas populares.

Miembros de la comisión de biblioteca fueron designados la presidenta de la Sociedad Ilustración de la Mujer doña Margarita Hernández, el señor Domingo Medel de la Sociedad Centro Talcahuano de Unión Nacional, el señor Dionisio Garrido de la Gran Unión Marítima y el señor representante legal de la Uech.

Por acuerdo de los nombrados se reunirán en la presente semana para trazar el rumbo de los pasos que sea necesario dar a fin de realizar el cometido, dando cima con el mejor éxito a la misión.

Desde luego, se nos encarga, hacer presente a los señores de corazón magnánimo y generoso, que posean algunas obras ya leídas, que puedan ser de interés a los obreros, se sirvan remitirlas al bibliotecario, señor Ramón Tapia, nombrado para este fin, en la sesión de que damos cuenta.

Los elementos que componen la Liga, quedarán altamente agradecidos de cualesquier obsequio, que se sirvan hacer los altruistas vecinos para enriquecer la futura biblioteca de la Casa del Pueblo.

Todo el público debe acudir a nuestra

"REPARADORA"

cada vez que se encuentra con dificultades con su calzado.

De nuestra casa el calzado sale siempre flamante sin indicios de que haya sido compuesto.

La gran práctica que tenemos en este ramo no pone en condiciones de poder afirmar rotundamente que nadie le hará una mejor compostura a su calzado.

Poch, Vallvé y Cía., Ltda.

Concepción — FREIRE 702 esquina Aníbal Pinto

Talcahuano — BULNES esq. A. PINTO y Plaza de Armas

La población obrera y su pronta realización ha causado una impresión alentadora en los círculos obreros

Desde estas columnas hace ya largo tiempo que hemos mantenido una ardiente campaña pro-habitación obrera que está en vía de pronto ser una hermosa realidad, mediante la labor de la Liga de Sociedades Mutualistas.

Al dar la noticia de esta obra que tiende a levantar a nuestro pueblo de la forma inhumana en que vive desde largos años ha causado en todos los círculos la mejor impresión, según hemos conversado con varios dirigentes obreros agradecen la labor de "La Patria" que siempre ha estado dispuestos a servir los intereses de los trabajadores en cuanta obra de bien público vaya en su beneficio.

Nos dicen estos dirigentes talvez sin una campaña de prensa constante los ánimos se habrían apagado y la realidad que vislumbramos estaría todavía muy lejana.

Nosotros no podemos ménos que alabar la obra del Gobierno en este sentido a fin de ver cuanto antes cumplidas estas aspiraciones que las consideramos nuestras.

AVISOS ECONOMICOS

HABIENDOSE EXTRAVIADO la libreta de la Caja de Ahorros N.o 5975 del libro 28, folio 494 queda sin valor por haber dado aviso.

Expresión de gracias

Damos nuestros más sinceros agradecimientos a las personas que se dignaron acompañar a los funerales de nuestra querida hermana, Sta.

MARGARITA GAJARDO ARIAS

(Q. E. P. D.)

Acto que ha comprometido la gratitud de

La Familia

Si Ud. desea saber lo que pasa aquí, en Chile y en todo el mundo lea "LA PATRIA"

La realización de la pavimentación de la calle Colón encuentra amplia acogida en el Gobierno, parlamentarios y autoridades

En reciente visita que hiciera a Santiago un miembro del Comité de Pavimentación de la calle Colón, tuvo lugar a entrevistarse con varios Srs. Ministros, entre ellos el del Interior señor Carlos O. Frodden, Ministro de Marina contraalmirante señor Edgardo von Schroeders y varios parlamentarios, quienes están decididos a ayudar a la realización de esta obra que es hoy una de las principales aspiraciones de este puerto.

El Comandante en Jefe del Apostadero Naval, Almirante señor Roberto Chappuzzeu, a prestado también todo su concurso a esta obra.

Con la valiosa cooperación del Gobierno y autoridades la realización de la calle Colón está en vías de quedar resuelta en el curso del año actual.

No podemos dejar si de reconocer la enorme tarea que ha venido realizando el Comité que tiene a su cargo esta obra que ha venido con toda regularidad celebrando reunión a fin de mantener y activar el máximum de labor a esta gran obra de bienestar general.

VIDA SOCIAL

Viajeros.—

Después de un brillante examen ha llegado a este puerto el subteniente de ejército señor Eduardo Villamán.

—De la capital ha llegado el aspirante de carabineros señor Allans Rubilar.

—De Puerto Montt ha llegado el guardiamarina piloto señor Manuel Parra

TEATROS

Teatro Dante.— Hoy un grandioso y sensacional programa es el que presenta Max Gluksmann de argumento maravilloso titulada "La Divina Dama", creación de la estrella del cine Corina Griffith.

Teatro Apostadero.— Hoy "Las cenizas del mal", interpretada por la actriz Olive Borden.

RETRETA

Programa musical que ejecutará la banda de la Artillería de Costa, hoy de 11 a 12 horas en la plaza Arturo Prat.

1.o Marcha española "El Gato Montés".
2.o Pota "El Aldeano". Obertura
3.o Preludio sinfónico de Parodi. Fantasía.
4.o Recuerdos de Méjico.
5.o Pajarillo Barranqueño, Shimmy.
6.o Un juramento. Tango.
7.o Marcha final.

MINISTERIO DE FOMENTO

Inspección regional de pesca de Talcahuano

Precios a que se vendió en el galpón de pesca, las distintas clases de pescados al estado fresco:

Congrio colorado, el kilo $ 1.10
Congrio negro, el kilo $ 0.60.
Pejerreyes, el kilo $ 1.00.
Sierras, el kilo $ 0.60.
Pescada, el kilo $ 0.50.
Machas el ciento $ 0.50.

LIGA DE COMERCIANTES DE TALCAHUANO

De orden del señor presidente, citase para hoy a las 10.30 horas en el local de costumbre a junta general a los miembros que componen esta institución por haber asuntos de suma importancia que tratar. Se ruega la asistencia y puntualidad en la hora.

PORTAMONEDAS EXTRAVIADO QUE SE ENCUENTRA EN PODER DE LA CAJA NACIONAL DE AHORROS

La persona que haya dejado olvidado un portamonedas en los mesones de la Caja Nacional de Ahorros de este puerto, entre los días 27 y 30 de diciembre de 1930, se ruega pase a retirarlo a la institución nombrada, oficina del contador, quien deberá indicar la cantidad exacta que contiene el portamonedas y el día que se le extravió.

PRIMERA COMPAÑIA DE BOMBEROS "BOMBA EDUARDO CORNOU"

De orden superior se cita a la compañía a ejercicio y cambio de placas de oficialidad para el martes 6 a las 21.15 horas en el cuartel general.

Uniforme con pantalón de trabajo.

SOCIEDAD DE PESCADORES "MANUEL RODRIGUEZ"

Cita para hoy domingo 4 del presente a junta general a las 10 horas con el objeto de llevar a efecto la recepción del nuevo directorio.

Se hace presente al mismo tiempo que la celebración del aniversario se llevará a efecto impostergablemente el domingo 11.

La Sociedad Cooperativa Aduanera

Cita a junta general extraordinaria a todos los accionistas, a fin de comunicar el estado actual en que se encuentra la Sociedad y tomar acuerdos, tratar asuntos de importancia. La reunión se efectuará en la Administración de la Aduana a las 17.30 horas, el 5 del presente mes. Se ruega encarecidamente la asistencia.

LA COMISION REVISORA DE CUENTAS

Aviso Municipal

Se piden propuestas particulares para la explotación de una concesión de playa para balneario en San Vicente.

Se ruega presentarlas a la brevedad posible. La Alcaldía proporcionará lo datos necesarios.

EDUARDO SCHUYLER.
Alcalde

Talcahuano, 2 de Enero de 1931.

Fundada el 16 de Noviembre de 1923
Oficina: Barros Arana 559
Teléfono 28 Casilla 14 C

LA PATRIA

Edición de 20 páginas
Precio: 20 centavos

AÑO VIII — CONCEPCION (CHILE), DOMINGO 4 DE ENERO DE 1931 — Núm. 2697

ACTUALIDADES MARITIMAS

Ayer salieron el nacional "Aysen" y el alemán "Rapot". — Vapores por llegar. — Datos de las Agencias de Vapores.— El "Chile" es esperado el lunes 6 para puertos del norte

Se esperan los siguientes vapores:

A consignación de Gibbs y Co.

Vapor "Magallanes" en viaje a Magallanes llegará a Talcahuano el 7 de Enero.

Vapor "Valdivia" para Arica pasará por este puerto en los primeros dias de Enero.

"Pear Branch" llegará a Talcahuano el 13 de Enero.

Vapor "Maple Branch", esperado en este puerto a principios de Febrero.

Vapor "Georgie", procedente de El Havre, estará en Talcahuano el 10 de Enero.

..Vapor "Pensilvane" esperado en este puerto a principos de Febrero.

A consignación de Grace y Cía.

A Grace Line:

Vapor "Santa Bárbara" llega el 7 de Enero de 1931.

Vapor "Santa Clara" llega el 21 de Enero de 1931.

Vapor "Santa María" llega el 7 de Febrero de 1931.

Vapor "Nosa King" llega el 28 de Enero de 1931.

Vapor "Nosa Chief" llega el 16 de Enero, sólo hasta Valparaiso.

Vapor "Nosa Queen" llega el 3 de Febrero de 1931.

Vapor "Nordian" llega el 11 de enero de 1931.

A consignación de Duncan, Fox y Cía.

..Vapor "Barneveld" llegará el 5 de Enero procedente de Amsterdam.

Vapor "Bennekom" llegará el 17 de Enero procedente de Amsterdam.

..Vapor "Boskoop" llegará el 2 de febrero próximo procedente de Amsterdam.

Línea Hapag - Kosmos:

Buque motor "Odenwald", esperado el 12 del presente de Hamburgo vía Magallanes.

Vapor "Itauri", salió diciembre 15 de Hamburgo vía Magallanes, esperado en este puerto el 25 del presente.

Vapor "Poseidon", esperado en este puerto el 18 de febrero, de Hamburgo vía Magallanes.

Vapor "Nitokis" en viaje a Europa, debe llegar el 29 del presente a este puerto.

Buque motor "Sachsen" debe salir febrero 7 de Hamburgo, vía Magallanes, esperado en este puerto el 15 de marzo.

Buque motor "Hessen", debe salir febrero 21 de Hamburgo vía Magallanes, esperado en este puerto el 29 de marzo.

A consignación de la Compañía Marítima Roland

Vapor nacional "Canelos" en viaje de Arica a Corral esperado el 10 de Enero de 1931.

Vapor alemán "Goslar" en viaje de Hamburgo vía Magallanes esperado el 28 de Enero de 1931.

Vapor alemán "Cheminita" en viaje de Hamburgo vía Magallanes esperado el 28 de Febrero de 1931.

A consignación de Williamson, Balfour y Co. S. A.

Vapor inglés "Orcoma" el 5 de Enero de 1931.

Vapor noruego "Tosca" el 13 de Enero de 1931.

Vapor nacional "Aysen" el 5 de enero de 1931.

Vapor nacional "Pudeto", el 12 de enero de 1931.

Vapor nacional "Teno" el 6 de enero de 1931.

Vapor inglés "Losada" el 15 de enero de 1931.

Vapor nacional "Huasco" el 17 de enero de 1931.

Vapor inglés "Orita" el 19 de enero de 1931.

A consignación de Jacobsen y Cía.

Línea Menéndez - Behety:

Vapor "Alejandro", el 10 del presente en viaje a Valparaíso y de regreso a Magallanes el 18 del presente.

Vapor "Alfonso", el 22 del presente.

EL PASEO DEL CUADRO ARTISTICO Y SOCIAL "PEDRO SIENNA" HA SIDO SUSPENDIDO NUEVAMENTE

El paseo campestre que habia organizado el Cuadro Artístico y social Pedro Sienna y que debía efectuarse hoy domingo, ha sido suspendido a pesar de todos los esfuerzos que se han hecho para llevarlo a efecto, se ha postergado a causa de la enfersus ep sop e ajenbe eub papeui más entusiastas miembros del directorio.

Oportunamente se avisará por las columnas de este diario la fecha en que se llevará a efecto impostergablemente.

El directorio de esta institución presenta las excusas del caso a los invitados y miembros honorarios por esta postergación, muy ajena a nuestra voluntad.

SOCIEDAD UNION DE CARPINTEROS

De orden superior se convoca a junta general para el domingo 4 a las 14 horas en su nuevo local ex-Gobernación Departamental, hoy Casa del Pueblo, Plaza de Armas.

La convocatoria es para elegir el nuevo directorio y la reforma del nuevo reglamento.

SOCIEDAD DE ZAPATEROS ARTURO PRAT

Cita para mañana a las 19 horas. Se ruega la asistencia a los señores socios.

NOTA — El señor vicepresidente de esta institución señor Carlos Cartes sigue mejor de salud.

SOCIEDAD S. M. HIJAS DEL TRABAJO

Se cita a junta general ordinaria para mañana lunes, para nombrar el nuevo directorio que regirá los destinos de la Sociedad en el presente año. Se ruega la asistencia especialmente al directorio, por ser la tercera citación.

CIRCULO DE SUBOFICIALES GENERAL "JOSE M. BARI"

De orden del presidente y en conformidad a lo establecido en los estatutos sociales en sus artículos 49 al 53, se cita a junta general de socios para hoy domingo a las 10 horas, con el objeto de leer la memoria anual y elegir el nuevo directorio que regirá los destinos de esta institución durante el presente año.

Al mismo tiempo se cita a reunión ordinaria de directorio para hoy a las 14 horas con quince minutos de espera, a fin de resolver varios asuntos de vital importancia para la buena marcha de la sociedad.

SOCIEDAD ARTES MECANICAS

Esta sociedad cita para hoy a las 9.30 horas a reunión general con el objeto de hacer entrega al nuevo directorio, que regirá los destinos de la sociedad por el periodo del presente año.

Se ruega la puntualidad y la asistencia.

TERCERA COMPAÑIA DE BOMBEROS

Para hoy se cita a reunión general a las 13.30 horas con el objeto de hacer entrega y recepción de la nueva oficialidad.

Se ruega la mayor asistencia.

LA Cía. DE ALTA COMEDIA KARR- PRANDI EN TALCAHUANO

Hará dos únicas funciones, debutando el miércoles con "La señorita está loca", de Sassone

Podemos hacer saber a los aficionados al buen teatro que ya se han solucionado todas las dificultades que en un principio se habian presentado para que viniera a este puerto la compañía de alta comedia "Karr-Prandi".

Solucionadas esas dificultades como decimos, la compañía vendrá a Talcahuano para hacer esos dos únicas funciones, debutando en el ex-Teatro Pelaez el próximo miércoles con las lindísimas comedia en 3 actos "La señorita está loca" de Felipe Sassone, de cuyos papeles protagonistas hacen verdaderas creaciones Leonor Karr y Víctor Prandi, secundados por el resto del elenco.

Las entradas para la función del miércoles serán puestas a la venta con anticipación para comodidad del público porteño.

TALCAHUANO DEPORTIVO

El Club Deportivo Naval continúa preparando la competencia de water polo por el campeonato de la provincia

Entusiasmo ha despertado en la afición local

A pesar de los dias de fiestas habidos durante la presente semana, los dirigentes de la Sección Náutica del Deportivo Naval, han continuado trabajando con bastante entusiasmo en los preparativos para el desarollo de las competencias de Water Polo por el campeonato de la provincia y de Natación a desarollarse durante la temporada de verano, en nuestra bahía.

Sólo el anuncio de estas competencias ha despertado un inusitado entusiasmo entre los amantes a los deportes náuticos y la afición local, se apresta para presentarse a competir en las diferentes pruebas de que consta el programa que ha confeccionado este Club, con el que nos brindará durante la temporada de verano.

Si bien es cierto que esta clase de deportes, no se ha difundido mucho en este puerto, no es menos cierto que también ha logrado siempre atraer numeroso público que se reune a presenciar su desarrollo, por eso ahora, en Talcahuano, se espera con impaciencia la fecha en que se dará comienzo al desarrollo de estas competencias.

El Naval, nos encarga comunicar a los Clubes que deseen hacerse presente en el campeonato de Water Polo, se apresuren a inscribir sus equipos, para lo que pueden dirigirse al presidente de la Sección Náutica, teniente 1.o Piloto señor Tomás Soto, en su oficina del Arsenal. El valor de la inscripción por equipo para los que no sean del Naval, es de diez pesos.

EL CLUB DEPORTIVO BRASIL JUVENIL F. C. DE LOS REGISTROS DEL CLUB DEPORTIVO NAVAL, ELIGE NUEVO DIRECTORIO

Recientemente ha elegido el directorio que ha de regir los destinos del Club Deportivo Brasil F. C. durante el presnte año.

Directorio honrario

Presidentes, Srs. Vitelio Ruiz, Fernando Escobar, Aníbal 2.o Sepúlveda.

Vice presidentes, señores Florencio Segura, Carlos Lara.

Directores, señores Santiago Cerda, Manuel Ramirez, Luis Faúndez, Pablo Solari.

Directorio efectivo

Presidente, señor Lautaro Avila.

Vicepresidente, señor Luis A. Roa F.

Secretario, señor Alberto Canders.

Tesorero, señor Héctor Pinto.

Capitanes, equipo de honor: señores Armando Castillo y Juan Ramirez.

Capitanes, 1: A. Juvenil, señores Luis A. Vidal y Luis A. Romero.

Capitanes, 1: B. Juvenil, señores Juan González y Luis Zapata.

Directores, señores Samuel Román, Eugenio Bustos, Carlos Cartes, Augusto Figueroa, Vicente Ruggiery y Aldea Avila.

Capitán, señor Arturo Torres.

Para el 18 del actual se ha concertado un gran inter-centro entre los "navales" e "ibacaches". —A base de la pelea de fondo, los excelentes aficionados José Ortiz y Carlos Godoy.— Se revancharán los destacados pesos pluma Raúl Oliver y Juan Seguel

Se ha concertado un gran encuentro para el 18 del actual, entre los "navales" e Ibacache que tendrá como match básico el encuentro entre los destacados aficionados José Ortiz y Carlos Godoy.

Como semi-fondo se revencharán los excelentes aficionados Raúl Oliver y Juan Seguel, dos de nuestros mejores defensores en el peso pluma.

Actuarán, además, por el Naval buenos aficionados, tales como Medina, Brell, Osorio y talvez aficionados de la "Baquedano" que se encontrará en esos días en este puerto.

Por el Ibacache: Hidalgo, Medel, los Castillo, Baeza y otros buenos

Con el objeto de formar un programa interesantísimo se postergó la pelea Garrido- Milla.— Ortiz y Godoy harán un sensacional semi-fondo

La empresa organizadora de la sensacional pelea entre Diego Garrido, el tigre porteño, y Willie Milla, el puma penquista, la ha postergado para el próximo domingo, agregándosele al programa peleas que tienen el mismo valor que la de fondo. Esta postergación se ha hecho con el objeto de formar un programa interesante y que deje recuerdos imborrables entre los asistentes.

Entre las peleas que llamarán la atención está la concertada entre Ortiz, el Tunney del Naval, y Godoy, el Dempsey del Ibacache. Ambos aficionados son demasiados conocidos entre los amantes al box. Todos saben que el Demsey Godoy es un pugilista duro por excelencia y de una pegada que infunde respeto a cualquier contendor. Ortiz, por su parte, es científico y valiente, y según declaración de Temístocles Saenz Soro, es el mejor peso medio del país. Ambos se han puesto en manos de excelentes entrenadores para entrar al cuadrado en óptimas condiciones.

Otra pelea que constituirá una sensación es la de Navarro versus Carta Brava, aficionados que desde hace tiempo tienen grandes deseos de cruzar guantes, y ahora que se les ha presentado la oportunidad no han descuidado por un momento el riguroso entrenamiento a que se han sometido.

Garrido continúa entrenándose en el Naval y cree que el domingo hará una gran pelea ante su rival meritorio, Willie Milla. Este por su parte, se alegra de la postergación, porque él cree que mientras más se entrena es mejor y más interesante el programa y más satisfecho quedará el público.

Nosotros tendremos al corriente a nuestros lectores de los pormenores de esta pelea que llamará la atención en todo el país.

Gold Cross jugará hoy con el Deportivo Español en Concepción.— La delegación partirá a las 12.30 horas. — Los equipos

Hoy se llevará a efecto en la vecina ciudad un gran partido de fútbol amistoso concertado entre los excelentes cuadros Gold Cross de este puerto y el Deportivo Español de Concepción, lance éste que promete resultar de suma importancia e interés, actuando los primeros y el equipo Juvenil.

En la vecina ciudad reina bastante interés por presenciar este partido entre porteños y penquistas.

La delgación

La delegación y los jugadores partirán a las 12,30 horas a la vecina ciudad. La delegación la forman los eñores Luis Macera, Patricio González, Eugenio Inda y Gustavo Jara.

Los equipos

Damos acontinuación la constitución de los equipos del Gold Cross que actuarán hoy:

Primer equipo:

Matamala, Jaramillo, Inostroza, Bello, Vidal, Bollo, Sandoval; González; González; Núñez; Vidal; Cisternas.—Equipo Juvenil.

Sánchez, Guerra, Pérez; González; Villegas; Cabrera; Arava; Quiroz; Pradenas; Ponce; Alonso.

El San Vicente F. C. tendrá hoy un partido interno

El San Vicente F. C., institución que pasa por un período de franco resurgimiento ha organizado para mañana, a las 14 horas, un partido interno entre sus socios, el que promete resultar de sumo interés a juzgar por los jugadores que tomarán parte. Este partido está concertado entre los que trabajan en el dique y los otros socios restantes. Los que trabajan ne el dique están capitaneados por Carlos Cartes y los otros por Luis Pomery.

Desde hace dias ambos equipos se vienen entrenando con verdadero entusiasmo, ya que se disputarán entre ellos unas regias once.

Muchos son los aficionados que se darán cita a presenciar este partido, pues ambos cuentan con grandes simpatías entre los socios.

El equipo capitaneado por Cartes es el siguiente: Salazar, Benavente, Thompson, Hernández, Cartes, Villarroel, Rugieri, Galindo, Llanos, Martínez y Varela.

El capitaneado por Luis Pomery es el que sigue: Reyes, Pomery, Soto, Astudillo, Montoya, Vera, H. Cartes, Torres, Sanz, Cid y Briones.

En nuestra edición de mañana nos ocuparemos más extensamente del desarrollo de este partido que tan justamente ha llamado la atención

NUEVO CENTRO DE RAYUELA "LOS CHAPELELES"

El 28 de Diciembre de 1930, se reunieron un grupo de jóvenes aficionados a este popular deporte, y acordaron echar las bases de un centro que cobijará en su seno a los cultores de este sano deporte.

En esta reunión preliminar se acordó que este centro llevara por nombre "Centro Cultural de Rayuela Los Chapalelesóó.

El directorio que regirá los destinos de esta institución durante el presente año quedó constituído de la siguiente manera:

Presidente, señor Luis Morales.

Vicepresidente, señor Alejandro Leiva.

Secretario, don Ismael Benitez Rodriguez.

Prosecretario, señor aMnuel López.

Tesorero, señor Oscar H. Gutiérrez.

Directores, señores Otto Erns y Nicasio Cloro Bravo.

Este directorio se hará cargo de sus puestosen una asamblea general que se llevará a efecto el domingo 11 de Ipresente.

Quda el registro abierto a las pedsonas que simpaticen con esta institución en la Secretaría, Bulnes 359.

LA PATRIA desea prosperidad, triunfos y larga vida a los "Chapaleles".

UNION BUENA VISTA V. FRANCISCO ACOSTA F. C. JUGARAN HOY EN LA CANCHA EL MORRO

Hoy en caballerosa lucha medirán supremacía los poderosos conjuntos juveniles del Buena Vista y Fco. Acosta, en la popular cancha El Morro a als 14 horas.

Ambos equipos bajarán al field en espléndidas condiciones, teniendo conocimiento que se han sometido a rigurosos entrenamientos.

En el dia de hoy la cancha El Morr será escenario de una gran tarde deportiva, donde reina gran entusiasmo por ver este lance juvenil futbolístico.

El preliminar estará a cargo de los segundos equipos de ambos clubes, que al parecer en dada desmerecerá al partido básico, teniendo conocimiento que en ambos equipos militan jugadores de gran valer.

Además, por intermedio de estas columnas citamos para hoy a las 14 horas a la muchachada "Buenavistana" que componen el primer y segundo equipos juveni en la cancha [illegible].

Segundo equipo: Sepúlveda, Tapia, Olave, González, Isla, Muñoz, Villanueva; Alarcón Diaz: Morales; W. Martínez; Contreras; Jeldres y Gutiérrez.

Primer equipo: J. González Sánchez; H. Fuentes; Rojas; Sunzo; Ruiz; [illegible]

TOME

Simpáticos caracteres revistió el paseo organizado por distinguidas familias de Tomé a la Quinta Quiero. —Una orquesta típica criolla y el Orfeón Municipal amenizan las agradables horas.— Nómina de los asistentes

En días pasados, un grupo de familias tomecinas se reunieron en uno de los más hermosos y pintorescos sitios de los alrededores de este puerto, con el fin de pasar una tarde de paseo campestre.

Organizadores de esta simpatica fiesta, fueron las señoritas Elvira Ward R., Raquel N. Barriga y los señores Mario del Valle y Luis Garfias. El sitio elegido fué la ya muy conocida Quinta Quiero, que está situada en el lugar denominado Collén.

La atención amplia y fina de los organizadores, unida a la escogida música criolla y a las mejores piezas tocadas por el Orfeón Municipal, hicieron agradabilísimas las horas de esa tarde, lo que augura que ésta será la fiesta inicial de varias que ya se proyectan para verificarlas en los diversos y hermosos sitios vecinos a la ciudad que tanto abundan en este puerto y alrededores.

A este paseo, que ha dejado gratísimos recuerdos, entre los numerosos asistentes, concurrieron las siguientes personas:

Señoras y señoritas:

Nestorina V. de Barriga, Jovita Zelada de Stuardo, Esmeralda de Otárola, Tegualda de Muñoz, Isabel de Montenegro, Florencia C. de Salazar, Zoila Muñoz de Garcés, Anna T. de Puto, Fresia de Muñoz, Elena Ward, Elvira Ward, Amalia Muñoz, Mercedes Venegas, Mercedes Muena, Raquel N. Barriga, Inés Venegas, Carolina Larrere, Martha Larrere, Martha Salazar, Isabel Fuentes, Edith Simmos, Viola Fuenteaiba.

Caballeros y jvenes:

Roberto Fuentes, Samuel Muñoz Larenas, Carlos Salazar, Manuel A. Barriga, Augusto Larrere, Carlos Montenegro, Waldo Otárola, Ramón Stuardo, Desiderio Muñoz, José Manuel Puelma, Manuel J. Quiero, Carlos Puto, Renato Buvani, Augusto Mahns, Ernesto Vidal, Luis Garfias, Otto Obermaier, Daniel Barriga, Carlos Salazar, señor Ochmaier, Haward Simmos, Carlos Otárola, Ricardo Fuentes, Miguel Larrere y Mario del Valle.

PARTIDO DEMOCRATA (Versión Oficial)

De orden del señor presidente, cito al nuevo directorio de esta agrupación a sesión ordinaria para el sábado 3 de enero a las 20 horas. Local de sesión: casa del vicepresidente señor Nicodemus Caamaño M., calle O'Higgins esquina Conde1.

Los miembros que componen el nuevo directorio son los siguientes:

Presidente, don Antonio Parra P.

Vicepresidente, don José N. Caamaño M.

Tesorero, don Rafael Fuentes.

Secretarios, señores Adrián Caamaño C. y Florencio Quintana M.

Directores, señores Adolfo Suazo, José M. Henriquez, Ezequiel Fuentes, Roberto Cortés, Pascual Reyes, Juan Antonio Mora, Salvador 2.o Toledo, Antonio Lara, Aníbal Navarrete y Luis A. Lawrence.

Con la presente publicación se les avisa oficial y particularmente a cada uno de los elegidos, su respectivo nombramiento. (Asamblea de 21 de diciembre último).

A esta primera reunión se ruega no faltar porque hay asuntos de suma importancia que resolver.

ENRIQUE TAPIA CRUZAT
— Abogado—
Calle Portales 102 — (TOME)
Causas civiles y criminales.
Atiende mártes y viernes.

MANUEL J. BASTIDAS M.
Defensas ante el Juzgado de Letra y la Itma. Corte de Apelacio-

LOTA

La recepción del Año Nuevo en el Club de Tennis

Muy concurrida estuvo la recepción que el directorio del Club de Tennis organizó para esperar el año nuevo en las espléndidas canchas de la Compañía Minera e Industrial de Chile en Lota Alto.

El local estaba artísticamente adornado con flores y una magnifica iluminación. Diversos kioskos se veían en diferentes puntos del extenso local, con luces de colores y atrayentes servicios de buffet, refrescos, etc.

Dos bandas de músicos se alternaban para proporcionar constantemente un escogido programa a las numerosisimas parejas que concurrieron.

Entre los asistentes estaba el señor gobernador del departamento, don Enrique Humeres y señora; el alcalde de Coronel, don Moisés Aracena; el administrador de la Compañía, don Jorge Demangel, y señora; el jefe de Bienestar, doc Octavio Artorquiza, señora y familia; Astorga, Lumsted, Bosshart, Duarte, Laemmermann, Bulimann, Martone, Urbina, Jolley, Badilla, Riesta, Gray, Urrutia, BBartolomahus y muchas otras de Lota y Coronel.

Hubo también en la misma noche un baile popular en el Mercado de Lota Alto con asitencia de más mil personas, que celebraron con un entusiasmo desbordante el advenimiento del nuevo año.

En diversos locales de instituciones obreras se efectuaron también animadas fiestas, como el Club Matías Cousiño, Acevedo, etc.

PUREN

Tiro al blanco

El Club de Tiro al Blanco Purén, el 1.o del presente llevó a efecto el premer certamen entre sus asociados, disputando tres medallas adquiridas por dicho club. Distancia 200 metros, tendido sin apoyo, en blanco circular de 12 anillos, adjudicándose los premios los siguientes socios:

1.o Boissir M., con 52 puntos.

2.o Roberto Muster S., con 51 puntos.

3.o N. Janos, con 51 puntos.

Además se reunió un concurso de consuelo, saliendo favorecido el señor Augusto Janos, con una medalla de cobre.

El señor presidente del club señor Carlos Porley, hizo entrega en la misma cancha de las medallas a las personas acreedoras en el certamen. El primer premio consistía en una medalla de oro y plata; el 2.o premio de igual clase; el 3.o de plata.

AÑO NUEVO

El año Nuevo fué celebrado en este pueblo dignamente, a la plaza concurrieron las autoridades y pueblo a esperar la venida del nuevo año. Hubo fuegos artificiales, elevación de globos, este acto fué amenizado por la banda de músicos, que tocó una lucida retreta de su vasto repertorio.

En la cancha de carepas hubieron ramadas y varias carreras que el público supo apreciar debidamente, no notándose ninguna incidencia que lamentar, gracias a la activa vigilancia del retén de carabineros.