FUNDADO EL 18 DE NOVIEMBRE DE 1923
CASILLA 14 C.
Teléfonos: Administración 1209 y Redacción 23

LA PATRIA

EDICION DE 32 PAGINAS
VEINTE CENTAVOS

AÑO VII — CONCEPCION (CHILE), DOMINGO 17 DE MAYO DE 1931

"LA PATRIA" — CONCEPCION
Biblioteca de la Universidad de Concepción
Casilla 29 C.
Presente

BIBLIOTECA DE LA UNIVERSIDAD DE CONCEPCION

En un Accidente automovilístico Murió ayer don Emiliano Figueroa

Falleció también el Segundo Jefe del Servicio Sanitario del Ejército, Dr. don Manuel Torres Boonen

Chocó el Packard en que viajaban los señores Figueroa y Torres con un auto de arriendo. Murieron tambien en el accidente los Choferes Oscar Hidalgo y Salvador Donoso. Heridos graves

La prensa extranjera ante el fallecimiento del señor Figueroa Larraín

La desgracia causa consternación en todo el país

SANTIAGO, 16 (Triple).— En la tarde de hoy un automóvil ocupado por el Presidente del Banco Central de Chile, señor Emiliano Figueroa Larraín, doctor Manuel Torres Boonen y otra persona, chocó violentamente con otro coche, muriendo instantáneamente el doctor Torres Boonen y quedando gravemente herido don Emiliano Figueroa, que fué llevado inmediatamente a la Asistencia Pública.— Saldivia.

FALLECE DON EMILIANO FIGUEROA

SANTIAGO, 16 (Triple).— Don Emiliano Figueroa Larraín falleció en la Asistencia Pública, después de sometérsele a una operación.— Saldivia.

COMO OCURRIO EL ACCIDENTE

SANTIAGO, 16 (Triple).— El accidente en que perecieron don Emiliano Figueroa Larraín y el doctor Torres Boonen, ocurrió en la siguiente forma: Cerca de las cuatro de la tarde se dirigían a la hacienda "Aculeo" perteneciente a la familia Letelier Espínola, en un automóvil Packard, don Emiliano Figueroa Larraín, el doctor don Manuel Torres Boonen y el ex abogado de la Caja de Ahorros, señor Héctor Fuentes Pumarino. Iban a pasar allí el domingo. El automóvil lo manejaba el doctor Torres. A la altura de la calle Benavente, esquina de Gorbea, el Packard chocó violentamente con un Chevrolet de arriendo, manejado por el chofer Salvador Donoso, quien llevaba como pasajeros al señor Oscar Hidalgo Toro. Debido al choque se volcó el Packard, muriendo instantáneamente el doctor Torres y resultando don Emiliano Figueroa con tan graves heridas y conmoción cerebral, que una hora después fallecía en la Asistencia Pública después de sometérsele a una operación. En el choque pereció también el señor Oscar Hidalgo, resultando gravemente heridos el señor Héctor Fuentes Pumarino, el chofer Donoso y Francisco Pacheco, este último chofer del doctor Torres.

OTRAS VICTIMAS

SANTIAGO, 16.— El chofer del Chevrolet, Salvador Donoso murió en la Asistencia Pública. Tanto este como Hidalgo eran choferes. El chofer Pacheco iba en el Packard al lado del doctor Torres. Ambos autos quedaron completamente destrozados. El Packard pertenecía al doctor Torres. El Chevrolet pertenecía a Donoso.

El señor Héctor Fuentes quedó hospitalizado en el Pensionado de la Asistencia Pública.

LOS COCHES CORRIAN A VELOCIDAD EXCESIVA

SANTIAGO, 16.— Se ha sabido que ambos automóviles corrían a velocidad excesiva. En la esquina solamente el Chevrolet tocó la bocina. El Chevrolet estrelló al Packard por la mitad, haciéndolo dar dos vueltas y lanzándolo a la acera de la calle Benavente. El Chevrolet fué e incrustarse en la puerta de la bodega de licores del señor Pedro Tapia Escobar.

LA DESGRACIA CAUSA CONSTERNACION

SANTIAGO, 16.— La noticia de la desgracia causó verdadera consternación en Santiago.

Los funerales de don Emiliano Figueroa se verificarán el lunes. Se le rendirán honores correspondientes a General de División, como ex Presidente de la República.

Los funerales del doctor Torres Boonen se verificarán mañana con honores de teniente coronel. Era actualmente, segundo jefe del Servicio Sanitario del Ejército. Concurrirá también a sus funerales todo el cuerpo de bomberos de Santiago, del cual era Secretario General.

Todas las víctimas del accidente quedaron con profundas heridas en la cabeza y fracturas en los diversos miembros. El doctor Torres presentaba una profunda herida desde la frente hasta el cerebro.— (Saldivia).

Será siempre jóven
SI EMPLEA PARA TEÑIRSE LAS CANAS
LA AFAMADA
Tintura Francois
INSTANTANEA
(M. R.)
la única que devuelve al pelo canoso el color natural de la juventud, en algunos minutos.
En los colores Negro, Castaño Obscuro, Castaño y Castaño claro. Se vende en todas las farmacias.
Autorizada por la Dirección General de Sanidad. Decreto N.o 2505

BIOGRAFIA DE DON EMILIANO FIGUEROA LARRAIN

El señor Emiliano Figueroa Larraín nació en Santiago en 1866. Fueron sus padres don Francisco de Paula Figueroa Araos y doña Rosalía Larraín. Hizo sus estudios en el Colegio de San Ignacio, estudió leyes en la Universidad del Estado y se recibió de abogado en 1889. Al año siguiente fué nombrado secretario de la Intendencia de Santiago. En la revolución de 1891 fué partidario de Balmaceda. En 1900 fué elegido diputado por la agrupación de Victoria y Melipilla. En 1905 fué vice presidente de la Cámara y renovó sus poderes legislativos por Rere e Itata en 1909. Llegó por primera vez al Ministerio, desempeñando la cartera de Justicia en 1907. Fué designado nuevamente Ministro de Justicia en 1909 y este Ministerio fué la base de su encumbramiento presidencial. Desempeñó la misma cartera en tres rotativas ministeriales, en que se cambiaron todos los ministros, menos él. Así fué como se arraigó en el Ministerio y vió pasar y caer las rotativas encabezadas por don Ismael Tocornal, don Agustín Edwards y don Elías Fernández Albano, el cual murió en el ejercicio vice presidencial y pasó a reemplazarlo él, como ministro más antiguo, en la Vice Presidencia de la República. Llamó a elecciones amplias, de las cuales salió elegido Presidente don Ramón Barros Luco, a quien transmitió el mando con aplausos de todos. Le tocó presidir las fiestas solemnes del Centenario y bajó del poder con toda la majestad de la ley, y al abandonarlo, se conquistó otro poder superior al que dejaba: el de la gratitud pública. En 1911 fué nombrado Ministro en España y en 1914 pasó en el mismo carácter a Buenos Aires, donde se hizo tan popular como en Chile. En 1918 tuvo actuación descollante en el histórico pacto entre la Argentina, Chile y Brasil y en 1920 fué nombrado Conservador de Bienes Raíces de Santiago, Elegido Presidente de la República después de la caida de Alessandri renunció a la Presidencia en 1927. En 1928 fué designado Embajador Extraordinario en Lima y le tocó actuar con brillo e inteligencia en los arreglos definitivos con el Perú, de donde, terminada su difícil tarea, volvió a Chile. Hace poco tiempo había sido nombrado presidente del Banco Central, puesto de prestijio en que le ha sorprendido alevosamente la muerte.



Era casado con doña Leonor Sánchez Vicuña y ha tenido cuatro hijos: Alfredo, Carlos, María y Francisco.

LA PRENSA EXTRANJERA ANTE EL FALLECIMIENTO DEL SEÑOR FIGUEROA

BUENOS AIRES, 16.— (U. P.) El diario "La Razón" en su sexta edición publica con grandes títulos las informaciones de la U. P. sobre la muerte del señor Emiliano Figueroa. Publica también algunas noticias biográficas y dice que fué una de las grandes figuras de Chile

LIMA, 16 (U. P.)— 'El Comercio" en su edición de la noche publica las noticias de la muerte de don Emiliano Figueroa.

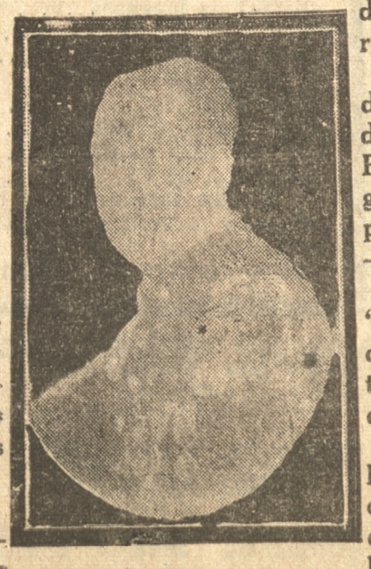

DR. DON MANUEL TORRES BOONEN

La muerte del distinguido hombre público ha sido muy lamentada en el Perú donde sirvió el cargo de embajador de su patria.

BUENOS AIRES, 16.— "La Prensa" en su edición de mañana dirá lo siguiente acerca de la muerte de don Emiliano Figueroa:

"La muerte del señor Figueroa, ocurrida en circunstancias inesperadas, es doblemente lamentable".

Con él ha desaparecido una de las personalidades más destacadas de Chile; fué un bueno y sincero amigo de Argentina.

Acerca de su vida publicará lo siguiente:

"Su vida pública fué todo un brillante acontecimiento. Durante su estada en Buenos Aires, la sociedad argentina reconoció en él no sólo al eminente hombre de estado y diplomático, sino al honorable y culto gentleman".

ACUERDOS DE LA SOCIEDAD MEDICA

SANTIAGO, 16.— La Sociedad Médica dejó constancia de su pesar por el fallecimiento del doctor Torres Boonen y comisionó a su presidente, doctor Vargas Salcedo para que hable mañana en el cementerio.

El Directorio del Cuerpo de Bomberos designará mañana la persona que, en su representación, hablará en los funerales del Dr. Torres.

ANTE EL FALLECIMIENTO DE DON EMILIANO FIGUEROA

SANTIAGO, 16.— El Directorio del Banco Central dejó constancia del fallecimiento de don Emiliano Figueroa Larraín y acordó concurrir el lunes en cuerpo, a los funerales.

La Sociedad de Artesanos "La Unión", la Sociedad de Choferes "Manuel Montt", la Sociedad de Ferroviarios 'Santiago Watt' y la Vieja Guardia de Balmaceda acordaron hacerse representar en los funerales del señor Figueroa. —Saldivia.

HONRAS FUNEBRES EN LA CATEDRAL

SANTIAGO, 16.— El lunes se verificarán en la Catedral las honras fúnebres de don Emiliano Figueroa. Oficiará el Obispo Monseñor Edwards. Asistirán miembros del gobierno, parlamento, diplomacia, etc.— Saldivia.

Si quiere TELEFONEAR a
"LA PATRIA"
DIRECCION
REDACCION
TELEFONO 23
Administración
Avisos
TELEFONO 1209

El servicio de trenes de carga en el sector de Temuco, Victoria y ramal de Cherquenco

Desde el miércoles 20 del pte. el tren 210-209 que corre los días miércoles y jueves entre Antilhue y Temuco, prolongará su carrera hasta Victoria, haciendo servicio local de sobornales en todo su recorrido.

El tren 210 de los días miércoles levantará además los sobornales con destino al ramal de Talcahuano y para las estaciones desde Turquía hasta Barón. La estación de Victoria recargará este equipo con carga a igual destino y lo despachará al norte por trenes de largo recorrido.

El tren 209 de los días jueves además del servicio local de sobornales, levantará la carga destinada hasta Puerto Montt, la cual deberá seguir al sur de Antilhue por tren N.o 223 de los días viernes.

El tren 209 de los días martes y sábados y el 210 de los días lunes y viernes harán el servicio local de sobornales del sector Perquenco, Temuco, en reemplazo del tren 225-226.

El tren 209-210 arrastrará únicamente equipo sobornalero.

Desde igual fecha se suprime la carrera del tren N.o 225-226 entre Victoria y Temuco, quedando este tren como facultativo para el caso que sea necesario hacerlo correr extraordinariamente.

Asimismo, desde el día 20 el tren 235-236 entre Victoria y Cherquenco correrá los días lunes, miércoles y viernes, haciendo el servicio que atiende actualmente.

Se advierte que los trenes 221 y 222 entre San Rosendo y Temuco continuarán atendiendo sus servicios en la forma establecida actualmente.

ALMUERZO A LOS VETERANOS DEL 79

Será ofrecido por el profesorado y alumnas del Liceo Fiscal de Niñas con motivo del aniversario del combate naval de Iquique

El cuerpo de profesores y alumnas del Liceo Fiscal de Niñas de esta ciudad, con motivo del próximo aniversario del Combate Naval de Iquique, ofrecerán el miércoles próximo, en el antiguo local del Liceo Fiscal, calle de San Martín, un almuerzo a los miembros de la Sociedad Guerreros del Pacífico y Defensores de Chile, como un homenaje rendido a los sobrevivientes de la Guerra del Pacífico.

Con tal motivo, de orden del señor presidente, se cita a junta general a los miembros de esta colectividad para el miércoles 20 del actual, a las 11 en punto en el local social, para de ahí dirijirse en formación al local de dicho Liceo.

Hermoso rasgo que honra a sus organizadoras.

GUIA PROFESIONAL

L. Sobrino
RENGO 557. — CASILLA 183
Comisionista. Recibe carga a bodegaje. Compra venta propiedades. Frutos del país.

ABOGADOS

Abraham Romero G.
ABOGADO
San Martín 742. — Teléfono 144.— Casilla 216

Carlos Villalón L.
Abogado
Defensas 1.a y 2.a instancia y Tribunales del Trabajo.
Colo Colo 519.

Rolando Merino Reyes
Abogado
Estudio: Caupolicán N.o 384.— Teléfono 626.— Casilla 166. Horas de oficina: 17 a 19 horas.
Domicilio: B. Arana 1508.

Arturo Villalobos G.
Abogado
Casilla 707.— Teléfono 290. Maipu 930.

J. de la Maza G.
Abogado
O'Higgins 289.— H. Of. 2 - 5.

Carlos Alvarez Piderit
Abogado
A. Pinto 763.— Casilla 1344.
Teléfono 113.

Mauricio Litvak R.
Abogado
Atiende toda clase de juicios.
Estudio: Oficina Sindicatura de Quiebras.— Cochrane 754.

Tomás Mora Pineda
ABOGADO
Casa habitación y estudio O'Higgins 980
Casilla 1053. Teléfono 1091.

Ramón Reyes Pérez
ABOGADO
Estudio en Concepción. Barros Arana 928. Horas de 14 a 8 horas. Estudio en Coronel. Manuel Montt 433. Horas de 9 a 12 horas.

MEDICOS

Dr. G. Mejía Jaramillo
Naríz, garganta, oídos y ojos.— O'Higgins 466.— Teléfono 1111. Consultas de 15 a 17 horas.

Dr. E. Puga M.
Medicina interna, Rayos X, Neumotórax. San Martín 871. Consultas de 14 a 16 horas.

Dr. Waldo Seguel B.
OIDO, NARIZ. GARGANTA.
Consultas de 15 a 17 horas. — O'Higgins 188. Teléfono 684.

Dr. L. Aste A.
Médico cirujano
Medicina interna, especialmente pulmón. Rayos X. Teléfono 726. Consultas de 15 a 18 horas. Lincoyán 205.

Dr. Fischer Klein
Profesor de Cirujía de la Universidad de Concepción.
REGRESO DE EUROPA.

DOCTOR BRITO
Regresó de Europa
Atenderá su consultorio desde el 6 de abril.

Dr. Pacheco
Atiende consultas en Barro Arana 1298, de 13 a 15 horas. — Teléfono 796. — Casilla 283.

Dr. E. González Pastor
Profesor de la Escuela de Medicina
Cirujía general, enfermedades de señoras, vías urinarias, rayos X. Estudios en Europa. Consultas de 2 a 4.— Concepción.— Freire 451.— Teléfono 901.

Dr. MELO
CIRUJIA
Consultas de 2 a 3 1|2. Castellón 455. Teléfono 54.

Dr. Ignacio González Ginouves
Consultas de 15 a 17 horas. Teléfono 749 .— Caupolicán 322.

Dr. Jorge Grant B.
Especialista enfermedades de niños
Rayos X, Ultravioleta. Diatermia. Consultas de 2 a 4.— San Martín 664.— Teléfono 1080.

Dr. Juan M. Medina
Especialidad: Medicina general y niños. Consultas de 13 a 16 horas. Casilla 798. O'Higgins 963. Teléfono 211.

Dra. Marina Lorent A.
Especialmente enfermedades de señoras. Barros Arana 960. Clínica Concepción.

Dr. S. Rebolledo F.
Exclusivamente corazón y vías génito urinarias. Consultas de 14 a 16 horas. Tucapel 333. Teléfono 412.

Dr. Moreno
Pulmón, Neumotórax. Santiago. A. Prat 1129.— Horas: 16.30 a 18.30.

Dr. Huidobro
Enfermedades de señoras y niños. Consultas de 14 a 16 horas. Barros Arana 1102. Teléfono 922.

Dr. Santa Cruz
Enfermedades al estómago e intestinos. Enfermedades de niños. Barros Arana 983.— 2. a 4 P. M.

Dr. Reyes A.
Estudios en Europa
Barros Arana 1093. Cirugía general. Vías urinarias. Enfermedades de señoras. Consultas de 14 a 17 horas.

Dr. R. Molina Barañao
Estudios en Europa. Vías urinarias, Sífilis, Riñón, Vejiga y próstata. Diatermia.— Cochrane 647.— Teléfono domicilio 167.

G. Grant Benavente
Medicina interna, especialmente corazón y estómago. Rayos X. Consultas de 14 a 17 horas. San Martín 668.

Dr. Moena
Sífilis y venéreas. Consultas de 15 a 17 horas.— Angol 613.

Dr. Retamal Muñoz
Enfermedades de la vista, oídos, nariz y garganta. Consultas de 14 a 16 horas. Maipú 831. Teléfono 1004.— Cirujano del Hospital de San Martín 529.

Dr. Carlos Valenzuela C.
Medicina interna. Consultas de 14 a 16 horas. Barros Arana 1522
Teléfono 1179

Dr. M. Vera S.
MEDICO - CIRUJANO
Medicina interna. Enfermedades de señoras. Consultas de 15 a 17 horas.
San Martín 329 - Teléfono 56.

Eduardo Rioseco G.
Médico - Cirujano
San Martín 839.— Consultas de 14 a 16 horas.— Teléfono 244.— Vías urinarias, Sífilis, Riñón, Vejiga. Próstata. Laboratorio Urológico.

Angela Muñoz Castro
Doctora
Medicina interna de señoras y niños. Consultas de 14 a 17 horas. En la mañana de 10 a 11|2 horas.
San Martín 445.

Dr. Agustín Arriagada
Barros Arana 910
Medicina interna, especialmente Metabolismo y enfermedades de la vejéz.

Doctor Otto
Regresó de Europa, atenderá en su consultorio. Castellón 26. de 14 a 16 horas.

Dr. Wilhelm
Orompello 486 — Teléfono 42.
Domicilio 43
Regresó de Europa. Consultas de 3 a 4.30.

Dr. Celso Cambiazo
Laboratorio clínico
Toda clase de exámenes: Químicos, Microscópicos y Bacteriológicos.— O'Higgins 892.— Teléfono 508.

Dr. Alejandro Reyes
Medicina interna de adultos
Consultas de 14 a 16 horas. Barros Arana 1028. Teléfono 448.

Música y bailes

María Gacitúa A.
Profesora de piano
Titulada en el Conservatorio Nacional de Música de Santiago. Enseñanza nuevo plan.— O'Higgins 444.

ACADEMIA MUSICAL CHILE"
Canto, violín, violoncelo y piano.
Galería Freire Dep. 11

ARQUITECTOS

Arnoldo Michaelsen
Empresa constructora
Estudios completos de edificios, planificación y contrato de obras.
Teléfonos 180 y 1078.— Casilla 355.

DENTISTAS

Dagoberto J. García E.
Dentista
Atiende de 2 a 7 P. M.
CARRERAS 485

Ernesto Weitzman K.
Cirujano - Dentisma
Freire 830.

Dentista Madsen
Barros Arana 1290.

Erico Meissner
Dentista
O'Higgins 920.— Casilla 423.

Arturo Gigoux L.
Dentista
Profesor Ortodoncia, puentes y coronas. Escuela Dental.— Colo Colo 537.

Dentista Valenzuela
O'Higgins 416 — Casilla 519

Dr. René Louvel Bert
Dentista
Colo Colo 518.

Alberto Matthei
Dentista
Barros Arana 1148.— Teléfono 264.

Enrique Rogers L.
Dentista
Jefe de Clínica de Coronas y Puentes.— O'Higgins 899.
Casilla 128.

Aurelio Villalobos E.
Cirujano dentista
Laboratorio Rayos X.— Atiende niños. Colo Colo 518.— Casilla 1264.

Humberto Roncati R.
Ayudante Clínica operatoria. Escuela Dental. Castellón 539, Casilla 1005.

Luis Bückle
Dentista
Colo Colo 587. Casilla 698. Teléfono 635. REGRESO.

Enrique Traub G.
Ayudante de Clínica Escuela Dental. O'Higgins 868. Casilla 74.

Olga Miguieles D.
Dentista
Lincoyán 370.— Casilla 865.

Elena Muñoz C.
Dentista
Atiende solamente en las tardes.
San Martín 445

S. Carrasco P.
O'Higgins 882.— Director prof. operatoria Escuela Dental. De 14 a 17 horas.

Víctor Campos S.
Cirujano - dentista
Jefe de la Clínica de Prótesis.
Barros Arana 1116.

Guillermo Sepúlveda R.
Cirujano dentista
Jefe Clínica de Operatoria. — Atiende Lincoyán 561, entre Barros Arana y Freire. Casilla 463.

Juan Crovetto
Dentista
Atiende de 8 a 12 y de 13.30 a 19 horas. O'Higgins 913.

E. Vasquez P.
Cirujano Dentista
Horas especiales para empleados. O'Higgins 1338.

Dr. Ricardo Larenas
Dentista graduado en Filadelfia. Especialidad en planchas.
Oficina San Martín 529

MATRONAS

Ana B. v. de Mantegazza
Matrona italiana
Especialidad en partos complicados. Salas 322.

Elsa M. Barrientos P.
MATRONA
Atiende llamados a domicilio fuera de la ciudad. Inyecciones y curaciones. Consultas diariamente. Heras 858. Teléfono 939. Casilla 1023.

Matrona Fontecilla
Atención de partos a domicilio y fuera de la ciudad. Coloco inyecciones. Consultas de 1 a 5 P. M.— Maipú 177.

Aída A. de Cifuentes
Matrona
Consultas de 13 a 16 horas, Maipú 1655.

Ema Burgos
Matrona
Heras 32

Ismenia R. de Concha
Matrona
Maipú 1659.

Carmen Toro de R.
Matrona
Cochrane 1179.

Ana Bañados
MATRONA
Rengo 1712.— Teléfono 741.

Blanca I. Carrasco F.
Matrona
Atiende partos a domicilio y fuera de la ciudad. Consultas de 2 a 4 P. M.— Serrano 978.

Adriana Odges de Fernández
Consultas: 13 a 16.30 horas. — Calle Carreras 421

Rosa Valenzuela de N.
Matrona
Atiende nuevamente con esmero o su distinguida clientela en esta y fuera de ésta.— Freire 88.

Elsa Martínez M.
Atiende llamados a domicilio. Consultas diarias.—Cochrane 308.

Irma Jeldrez de González
Maipú 1317
Atiende llamados dentro y fuera de la ciudad. Curaciones internas y toda clase de tratamientos bajo prescripción médica.
Consultas diarias de 4 a 5 P. M.

MICAELA C. de RAMOS
MATRONA
Partos difíciles, inyecciones. Diagnósticos exactos.
Ongolmo 780.

PRACTICANTES

José A. González
Practicante
Atiende de 1 a 4 y de 7 a 8 P. M.— Paicaví 794.

Braulio Alarcón Reyes
Practicante
Atiende de 7 a 9 y de 11 a 12 14 a 15 y de 18 a 20 horas, en Freire esquina Salas N.o 204.— Teléfono 702.

LUIS A. PRIETO R.
PRACTICANTE AUTORIZADO
Horas de consultas 7 a 9— 13 a 4 y 6 a 8 P. M.
Lincoyán 726.

Domingo Cartes S.
Practicante en cirugía menor. Carreras 201. Horas de oficina: 10 a 12 y 14 a 17.

CLINICAS

Dr. Martín
Médico Director del Sanatorio Alemán. Consultas: de 2 a 5. Caupolicán 321. — Teléfono 677. — Teléfono privado 666, casilla 197.

Sanatorio Alemán
Av. Pedro de Valdivia 801. — Teléfono 1105. Casilla 103.— Pensionado: de 1.a, 2.a y 3.a clases.
Para enfermos de cirugía, medicina interna y enfermedades infecciosas. Atendido por los doctores Martín y Fischer. Sección maternidad atendida por la matrona Kaethe E. Pfaff.
Rayos X. Helioterapia Diatermia.

Clínica Quirúrgica de los Drs. Otto y Brito
O'Higgins 1037. Cas. 384. Teléfono 418. Concepción.
Pensión de Primera, Segunda y Tercera clases.

Policlínico del Hospicio
Víctor Lamas N.o 280
Atendido por doctores especialistas
MEDICINA INTERNA
(Dr. Coddou): Martes jueves y sábado de 10 a 11.
NIÑOS
(Dr. Maguire): Martes jueves y sábado de 9 a 10.
OIDO NARIZ Y GARGANTA
(Dr. Seguel): Martes, jueves y sábado de 10 a 11.
VIAS URINARIAS
(Dr. Molina): Lunes miércoles y viernes de 11 a 12.
CIRUJIA Y GINECOLOGIA
(Dr. E. González Pastor diariamente de 11 a 12.

CLINICA DEL HOSPICIO
AVENIDA VICTOR LAMAS 342
Teléfonos: 443 y 1955
Establecimiento para enfermos de cirugía, medicina interna, vías urinarias, enfermedades de señoras, y todas las demás especialidades.
Director, don Luis Urrutia M. Sub director, Dr. E. González Pastor.

RAYOS X
Atendidos por el especialista,
Dr. F. ROLLER
de 10 a 12 y de 3 a 5.
RADIOSCOPIA (exámenes).
RADIOGRAFIAS, RADIOTERAPIA (tratamiento por Rayos X).
DIATERMIA: Instalación completa.
ENDOSCOPIA: exámenes especiales (cateterismo del riñón, etc)
FOTOTERAPIA: Lámparas ultravioletas, Sellux, etc.
LABORATORIO DIAGNOSTICO DEL CANCER; a cargo del Dr. O. Wilhem.

Clínica Concepción
Barros Arana 960
Teléfono 540.— Casilla 175.
Dr. Ricardo Burmeister
Dr. Ricardo 2.o Burmeister
Dra. Marina Lorent Arroyo.
Cirugía general, especialmente tuberculosis. Rayos X. Pídase prospectos.

Clínica de Partos
Freire 141 - Teléfono 113
Establecimiento atendido por su propia dueña y médicos especialistas en casos necesarios.
Pensión de 1.a, 2.a y 3.a clase. Precios módicos.
B. OLATE DE ULLOA, (Matrona)

MASAJISTAS

Enrique Madsen
Masajista
O'Higgins N.o 829. Instalación completamente nueva y moderna para masajes y aplicaciones eléctricas, diatermia. Rayos ultra-violetas y rayos solares (Soluux) a disposición de los señores médicos. Inyecciones, según prescripción.

TRATAMIENTO DE BELLEZA MARTHA DRESEN
Castellón 423
Faciales y corporales. Masajes medicinales. Rayos ultravioleta y solares. Diathermia.
Tratamiento especial contra caspa y caída del cabello.
Destrucción radical del vello, de lunares, señales, verrugas, tatuajes, callos, impurezas del cútis.
Estudios en Europa. Consulta 1 - 5.

AVISOS ECONÓMICOS

ROPA USADA

COMPRA Y VENDE TODA CLASE DE ROPA Y CALZADO USADO, la acreditada casa que estaba en Maipú 800, actualmente en Maipú 750, Teléfono 857.

COLEGIALES

LA ANTIGUA LIBRERIA "R. ESPINOZA ALLENDE", PALACIO Consistorial, ofrece todos los días grandes ocasiones en artículos para colegiales a precios verdaderamente irrisorios.
Reclame por su compra un obsequio, ya sea secante o un hermoso horario grande. Además por cada compra de un peso obsequia un hermoso cuento de Calleja.

Reyno y Brañas
AGENTES GENERALES DE ADUANA
Se encargan de:
Despachos de aduana, embarques y desembarques, comisiones en general
TALCAHUANO
Colón 533 — Casilla 42 — Teléfono 96
Dirección Telegráfica: "Rey. Bra"

SE NECESITAN

SE NECESITA AYUDANTE COcina. Rengo 674.

SE NECESITA COCINERA COMpetente. Lincoyán 739. Altos.

NIÑERA NECESITO. CAUPOLICAN 362.

JOVEN CON CONOCIMIENTOS en Contabilidad y Dibujo de construcciones se ofrece. Casilla 284. Segundo Franco.

SE NECESITA EMPLEADA PARA el servicio de casa. Freire 830

EMPLEADA PARA LA COCINA y niña de pieza, se necesita. Tratar entre 2 y 4. Colo Colo 65.

SE NECESITA EN CASA EXtranjera una cocinera y una niña de mano. Se exijen buenas recomendaciones. Olga Schorr. Calle Ongolmo esquina Los Tilos (La Toma).

NECESITASE BUENA BORDADora a máquina. Janequeo 1061.

SE NECESITA EMPLEADA PARA todo servicio y una chiquilla Cochrane 432.

EMPLEADA SERVICIO CASA necesito urjente. Quinta Rosario. Chiguayante.

SE NECESITA COCINERA. A. Pinto 541.

BUENA NINA DE MANO NECEsita Cochrane 758.

SE OFRECE CHOFER CAMIONes fletadores, repartidores buenas referencias. Prieto 273.

ARRIENDOS OFRECIDOS

ARRIENDO DEPARTAMENTO con galería y cocina. Heras 269.

$ 175 ARRIENDO DEPARTAmeto primero junio cuatro piezas, dependencias, pago aticipado. Chacaburo 208.

OFREZCO DEPARTAMENTO dos piezas casa familia. San Martín 249.

EN TUCAPEL 564 SE ARRIENda una pieza amoblada con puerta a la calle.

EN LLENTUR 325, SE ARRIENda una casa habitación, tiene siete piezas y buen sitio con árboles frutales. Tratar Llentur 295.

ARRIENDASE 2 PIEZAS INdependiente, a señora o matrimonio solo. Ongolmo 665.

VARIOS

BUEN PIANO PARA ESTUDIO ofrecemos de gran ocasión. Ongolmo 674

El Almacén "ROMA"
De Luis Leverone, calle Portales N.o 100, esquina Covadonga, ha fijado en beneficio de sus clientes los siguientes precios en los artículos que se enumeran:

	KILO
JAMON Berlin	$ 6.50
JAMON París	$ 6.—
JAMON plánchado	$ 6.50
SALCHICHAS cocidas	$ 6—
SALCHICHAS ahumadas	$ 6.—
MORTADELA	$ 6.—
MORTADELA y salchichón de hígado	$ 5.50
SALCHICHON fino	$ 5.50
ARROLLADO de Génova	$ 6.—
ARROLLADO de Palermo	$ 5.50
QUESO de lengua	$ 5.50
QUESO de sangre	$ 5.50
SALCHICHON de mesa	$ 5.50
LONGANIZAS	$ 6.—
CHORIZOS	$ 5.50
TOCINOS Ahumados	$ 5.—
SALCHICHON ahumado	$ 6.50
MANTECA de 1.a	$ 3.80

Tendré empanadas y tallarines todos los domingos y festivos, a las 12 Hs. Se reparten a domicilio.
UNICO AGENTE DE LAS PASTILLAS "BICICLETA"

OFRECEMOS MAQUINA MUY práctica para fabricar mallas alambre. Lamollate 56.

HOTELES, PENSIONES Y RESTAURANTS

FAMILIA DA PENSION CON buenas piezas, jóvenes, matrimonios; Cochrane 344.

EN CASA DE FAMILIA SE DA pensión a señoritas estudiantes. San Martín 1256.

CASA RESIDENCIAL ARRIETA Barros Arana 739. Recibe pensionistas de mesa, viandas a domicilio, baños a toda hora.

COMPRA VENTA VARIAS

VENDO 28 CERDOS GORDOS, un caballo cochero. Tratar Manuel Rodríguez 817.

VENTAS MAQUINAS APARADOra trescientos pesos, de familia desde ciento cuarenta pesos, mano desde cuarenta pesos. Maipú 248.

SE VENDE CABRITA CON LLANtas de goma. Tratar Lautaro 731.

SE VENDE UNA MAQUINA APAradora. Tratar en Talcahuano Freire 76.

OCASION VENDO ROMANA Howe N.o 9. Salas N.o 55.

FRAGUA PORTATIL, BIGORnia, ruedas nuevas para carreta. Vende Bulnes 1253.

ROMANA HOWE 350 KILOS, vende de ocasión. San Martín 1201.

FUNDO 270 HECTAREAS, 50 hectáreas regadas, próximo a Concepción a 15 minutos Estación FF. CC. vendo o permuto por casas en Concepción. Tratar esta imprenta.

VENDO DE OCASION UNA ROmana, armazón para negocio. Tratar Maipú 353.

SE VENDE RESTAURANT CON catorce piezas amobladas para pasajeros. Prat 446.

SE VENDE UN MAGNIFICO CAmion a vapor en perfecto estado, e siete toneladas marca "Super Sentinel" a precio de ocasión. Tratar con Suc. Juan 2.o Hahn.

SEGUROS contra INCENDIO
Williamson, Balfour y Cía S A
Agentes Generales autorizados para extender Pólizas, pagar siniestros, etc.

Alberto Galán
CORREDOR DE COMERCIO
A. Pinto 836 - Casilla — 298 —
Concepción. - Teléfono — 149 —
Compra, vende y arrienda casas y fundos.
Administra propiedades. Contrata préstamos, con instituciones bancarias y particulares.

Si Ud desea saber lo que pasa aquí, en Chile y en todo el mundo lea

"LA PATRIA"

CONCEPCION, 17 DE MAYO DE 1931

UNA DESGRACIA DE REPERCUSION NACIONAL

Una vida fecunda en actividades públicas ha tenido en el dia de ayer una detención súbita. Bruscamente la muerte ha cerrado el libro de la existencia de uno de los servidores más esclarecidos de nuestro país, en torno de cuya figura se congregaron siempre el respeto y la admiración de sus conciudadanos, y hoy el pesar, por una dolorosa desgracia que ha sacudido las raíces mismas de los sentimientos del alma nacional: don Emiliano Figueroa Larraín, ex-Presidente de la República, parlamentario, Ministro de Estado y diplomático en diversas oportunidades y, hasta ayer, presidente del Banco Central, falleció en un accidente automovilistico ocurrido en las proximidades de la capital.

Con la muerte del señor Figueroa Larrain, desaparece una de las figuras que más fácilmente habian sabido llegar hasta el afecto de los habitantes; se rompe, inesperadamente, la trayectoria de una existencia pletórica de espiritu público, cuya larga actuación ciudadana le habia granjeado el cariño y el respeto de todo un pais.

Gobernante sagaz y hábil Ministro de Estado, fué el señor Figueroa Larrain uno de esos hombres que saben llegar a la cimas relevantes que le circundan su actuación pública de prestigio y estimación. Hombre de una llaneza admirable dejó en todas partes un recuerdo imborable. Como Ministro en Argentina y como Embajador en Lima supo demostrar tino y sagacidad, especialmente en este último cargo, asumido en circunstancias bien difíciles que todos conocemos.

Como Vice-Presidente de la República, en 1810, evidenció cualidades sobresalientes, que hicieron años más tarde, en 1926, dar su nombre como el más indicado para ser llevado candidato a la Presidencia de la República, en representación de los partidos históricos de nuestro pais.

La muerte le sorprende en el cargo de presidente del Banco Central de Chile, cuando aún el país esperaba mucho de sus servicios siempre eficaces e inspirados en un patriotismo sano, como el que siempre demostró el gran ciudadano que acaba de fallecer. Su fallecimiento es un duelo nacional que se demostrará no solamente en los actos oficiales de rigor, sino que recibirá en la opinión unánime la noticia de esta sensible desgracia.

Con el señor Figueroa Larrain ha muerto en el mismo accidente, el Dr. don Manuel Torres Boonen, prestigioso medico del Ejército chileno, una de las personalidades más preparadísimas con que contaban las filas de la sanidad militar. Dotado de un gran espiritu de organización y un alma humanitaria, hizo de su profesión un verdadero apostolado. Fué un médico que honró al Ejército y a su profesión.

Este diario interpretando los sentimientos de la opinión, expresa su pesar por una desgracia tan irreparable.

SOBRE LA ELECCION DE M. DOUMER

La elección de M. Paúl Doumer para Presidente de Francia, mueve a hacer algunas consideraciones respecto de varias de las circunstancias que han rodeado el solemne veredicto de la Asamblea Nacional de Versalles en favor del ilustre ciudadano francés.

Desde luego, cabe subrayar la enorme y edificante facilidad con que un hombre es elegido en Francia para reemplazar a otro hombre que debe dejar la Presidencia del país.

En esta época de agitaciones sociales, en que el pueblo, está enamorado muchas veces de ideales exóticos, inadaptables así no más al ambiente de todas las naciones, la elección directa del Primer Mandatario de un pais democrático, tiene sus graves inconvenientes, porque el elegido puede no ser el personero fiel de las mejores y permanentes conveniencias nacionales.

La pasión de las masas, la desigual cultura de ellas, el caudillismo parapetado detrás de fórmulas pomposas, son factores que se oponen a una elección feliz, que traduzca fielmente las más puras y nobles aspiraciones de la colectividad.

El sistema francés, de elección indirecta, de elección del Presidente de la República por el voto de las dos Cámaras reunidas en claustro pleno, resulta sobradamente recomendable para la generalidad de los países republicanos, siempre, — esto es fundamental y condición suprema, — que los senadores y diputados hayan sido designados en una libre e insospechable elección popular, sin lo cual los parlamentarios no pueden llamarse ni considerarse, constitucionalmente y en principio, representantes de la soberanía nacional.

M. Doumer, por otra parte, va al solio augusto de los Presidentes de Francia, con más de 74 años de vida, después de servir a la nación por más de cuarenta, en todos aquellos cargos de renombre en que se prueban y aquilatan las grandes capacidades para servir eficazmente el interés público.

El aporte de sabiduria y de experiencia que lleva a la dirección del Gobierno un hombre de tales condiciones asegura a la nación francesa toda la eficiencia, todo el provecho, toda la luz, todo el consejo recto y todo el equilibrio que sólo por excepción puede ofrecer un político joven, sobre el cual la maestra de la vida, la experiencia, que tiene sus normas y sus rigores, no ha compenetrado sino en sus comienzos las conclusiones de su libro fecundo.

La ráfaga repulsiva de las ancianidades gloriosas, y aún hasta de las cabezas poco más que maduras, que ha venido soplando sobre el mundo político en muchos países, ha tenido excepciones que se vuelven con rara fuerza contra quienes creen que los viejos hicieron ya su época y que no sirven para el gobierno y para la dirección de los grandes servicios del Estado.

El anciano Von Hindenburg en Alemania, trofeo vivo de valor y organización guerreros, y gran estadista en la paz, se une ahora al nuevo jefe de la nación francesa, con sus tres cuartos de siglo de edad, que lleva al Eliseo un grande acervo de experiencia, de patriotismo, de saber y de ecuanimidad, que se impuso, contra todos los vaticinios, en la Asamblea de Versalles, de hace cinco días, y que alienta las esperanzas de todos los franceses, como la suave y reconfortadora fuerza de un sol poniente.

Y cuando todos, salvo los espíritus sectarios, rechazados por la cultura y la tolerancia de la época, están expresando todavia sus protestas por los acontecimientos increíbles de España, que el propio Ministro de lo Interior de esa nación ha calificado de salvajes, Francia da un alto ejemplo a todos los pueblos que miran, parece, a Rusia, como a un espejo y a un modelo, — lo que es vergüenza de la civilización, — y elige como a su primer ciudadano y conductor de sus destinos, por siete años, a M. Paúl Doumer, moderado, tolerante, respetuoso de todos los derechos, de los que creen y de los que no creen de los patriotas y de los antipatriotas, de los con fortuna y de los pobres, como el mejor francés que puede mantener a la gran República en el sitio eminente que su cultura y progreso milenarios le tienen señalado en el concierto de las naciones.

DESDE PARIS

EDUCACION DE LA MUJER por F. DEBARNOT

Hemos adquirido de "LE CORRESPONDANT DE PARIS", exclusivamente para "LA PATRIA", una serie de artículos de alto interés para nuestros lectores.

Será un exponente más de nuestro deseo de servir a una gran zona de influencia y una prueba de que este diario desea corresponder en forma tangible al creciente favor que viene recibiendo de sus cada dia más numerosos favorecedores. Plumas notables darán a conocer a los lectores de "LA PATRIA" cuánto se refiera a las más interesantes cuestiones que preocupan el ambiente europeo, y en las secciones respectivas iremos insertando interesantes correspondencias que habrán de referirse a la Política, al Arte, al Deporte, a la Moda, a la Educación y a la Ciencia.

Iniciamos hoy estas publicaciones.

PARIS, abril de 1931.

Nuestro sistema educacional, principalmente en lo que a las mujeres respecta, tiene un grandísimo defecto: el de que no distingue clases. Toda muchacha que sale de la escuela se propone ser una señorita, o cuando menos operaria de algún taller, pero de ningún modo dedicarse al servicio doméstico. Tal cosa viene a ser como si se organizara un ejército en el que sólo hubiera clases, de sargento arriba. ¿Y los soldados rasos ¿Y las cocineras, lavanderas y camaristas? Ya no hay. Ya no se necesitan, ¿para qué?

Hce muchos años nos encontramos con un furibundo socialista italiano, el hombre más original del mundo; de esos que han leido mucho y no han entendido nada. Hablando, hablando, nos expuso sus teorías, que eran como sigue:

—El dinero es un elemento corruptor; no debe existir el dinero.

—Y entonces, le preguntamos, ¿con qué se adquieren los objetos indispensables para la vida?

—Con nada, nos contestó. El que necesita unos zapatos debe ir a la tienda y tomar los que le agraden, sin dar nada en cambio de ellos. El que necesite ropa, irá a una sastrería o a un bazar en donde, igualmente, se le dará lo que pida; si siente hambre, entrará a un restaurant y comerá de balde, y finalmente, si es afecto al teatro, por la noche concurrirá a la comedia o a la ópera, entrando y saliendo como Pedro por su casa, sin necesidad de billete.

—Eso está muy bonito; pero ¿cree Ud. que el zapatero, el sastre, los empleados de las tiendas y el cocinero del restaurant habrán trabajado tan sólo por el gusto de que Ud. vaya a satisfacer sus necesidades y sus placeres, nada más por su linda cara?

—¡No hay zapatero! ¡No hay sastre! ¡No hay cocinero! gritaba exaltado nuestro interlocutor; y sobre todo no hay "denaro" "Quitese usted de la "cabetza" la idea del "denaro".

—Pero en fin, ¿quién hará todo eso que Ud. adquirió si no hay artesanos?

—Las máquinas. ¿Y quién moverá las máquinas? El vapor, la electricidad. ¿Y los actores y cantantes de la comedia y la ópera, serán también muñecos eléctricos o de vapor Hay que advertir que en aquella época, el cinematógrafo estaba en mantillas y los fonógrafos chillaban peor que un cerdo arrastrado por la cola.

Tal parece ser la doctrina que priva hoy día. La gente de servicio ya no es necesaria. Ahora sólo obreras de taller y empleadas de comercio es lo que se necesita.

Napoleón I fundó unas escuelas para que en ellas se educaran las hijas de los soldados que habian merecido la cinta de la Legión de Honor. En ellas se daba a las jóvenes una educación esmerada, tan esmerada que no les servia para nada. Se educaban para duquesas, dice un autor de aquel tiempo, pero al salir no se les daba ducado. Años más tarde, el sobrino de aquel grande hombre estableció también otros planteles menos elevados en sus fines, pero mucho más prácticos. Porque en ellos se educaba a las mujeres pobres para pobres; se les enseñaba todo lo que debian saber para llenar cumplidamente su misión en la vida, y no a desdeñar su clase y estar siempre aspirando a lo que no podían ser.

La igualdad social es una quimera, y es también algo que resultaria completamente inútil. Porque de ella no depende la felicidad de los individuos, sino más bien su desgracia. Cada quién puede ser feliz en la esfera que le corresponde; y ocupar de pronto una más elevada, ha sido muy a menudo la ruina y la desventura de muchos a quienes su ambición ha arrastrado como arrastra el torbellino las hojas secas.

Muy bueno es que se instruya al pueblo, siempre que con esa instrucción no se le haga odiosa la situación en que se encuentra colocado. Muy bueno es que la mujer adquiera ciertos conocimientos con los cuales se halle en aptitud de enfrentarse al problema de su propia subsistencia; pero déjese a cada quien en su lugar y no se quiera suprimir las categorias, cosa imposible y contraria a la organización social. Porque el día en que todos quisiéramos mandar y nadie obedecer, el día en que cada quién se considerara con más saber que los, otros, el día en que todos pretendiéramos ser iguales, si no superiores a los demás, ese día habria llegado el desquiciamiento completo de la humanidad y la ruina total del mundo.

F. B.

OPINIONES SOBRE UN LIBRO

Entre las comunicaciones recibidas por don Martiniano O. Poblete con motivo de la publicación de su obra "UNA JORNADA FERROVIARIA", encontramos la siguiente, suscrita por un antiguo funcionario de esta Zona, el ex jefe de estación de Talcahuano y ex jefe de Barón (Valparaíso), don Severo Prado:

Santiago, febrero 27 de 1931.

Señor Martiniano O. Poblete. Presente

Muy señor mio:

Harán seis dias, al pasar frente a la librería Caperan me llamó la atención un aviso réclame que se refería a un libro escrito por Ud.: entré y lo compre.

Su libro está muy bien escrito y todo narrado con veracidad y en estilo sencillo, lo que hace muy amena su lectura. Lo felicito, y créame que no lo creia capaz de escribir un libro asi, lo que revela en Ud. avanzado aprendizaje escolar y dotes literarias poco comunes y tal vez no igualadas en el personal iniciado en condiciones subalternas en nuestros ferrocarriles.

Si yo pudiera escribir un libro por el estilo del suyo, narrando como Ud. lo hace, ¡qué de incidencias y miserias saldrían a luz! Habria para llenar un libro. No lo haré, primero, porque soy enemigo de llamar la atención sobre mi persona y porque no poseo el talento suyo ni la preparación escolar y literaria que Ud. tiene.

Saluda a Ud. S. S.

(Firmado).— S Pado.

Sastrería y Casa de Ropa Hecha

— MAIPU 642 —

Gran liquidación de artículos de punto, a precios increíbles.

ACUDA UD. PRONTO

NO OLVIDE:

— MAIPU 642 —

Prestamos de Semillas Seleccionadas

Diversos y respetables agricultores de la provincia de Bio Bio nos escriben pidiéndonos nuestra cooperación para el grave problema que, unido a muchos otros, se les presenta a los agricultores con motivo de las mil dificultades que hallan en la Caja Agraria para la obtención de préstamos de semillas seleccionadas de trigo.

Al respecto, se nos dice:

"Todos sabemos que el trigo cosechado este año ha sido deficiente, y que su grano pequeño no es apto para semilla. Tomando este factor muy en cuenta, numerosos agricultores de esta región solicitaron semila seleccionada de trigo a la Caja Agraria; pero más del cincuenta por ciento de las solicitudes tramitadas han sido rechazadas. El nuevo Ministro de Agricultura, señor Azócar, ha prometido intervenir a fin de que cada sembrador obtenga sin pérdida de tiempo la semilla de trigo que necesite. Es de aplaudir tan buen deseo del señor Ministro; pero hay que darse cuenta de que estamos a mediados de Mayo, y todavia nos encontramos con las siembras paralizadas por la negativa que ha tenido la Caja Agraria para la mayor parte de las solicitudes presentadas por semilla de trigo seleccionado.

Cabe, ante esta negativa pensar si el estado económico de la Caja Agraria la coloca forzadamente en actitud de rechazar las solicitudes de préstamos de semillas, o si este servicio, creado para ayudar al agricultor, no sea más que para establecer privilegios en favor de aquellos que puedan hacer valer influencias a fin de que no se les niege lo más primordial en el servicio que se creó en la Caja Agraria: proporcionar semillas seleccionadas, para que el país pueda aumentar y mejorar su producción, con lo cual quedará no sólo en condiciones de abastecer sus necesidades internas, sino que podria exportar el excedente, compitiendo con los productos similares de otros países productores.

La crisis del trigo, ha perjudicado evidentemente al agricultor, que antes recurria al molino local, para proporcionarse buena semilla; pero hoy cada molino compra el trigo que necesita al hacer su molienda y no toma en consideración las necesidades del agricultor, que antes le contrató anticipadamente su producción.

El molino fué antes el banquero del agricultor; pero hoy esta vinculación comercial terminó con la fijación del precio del trigo, que vino a favorecer directamente al molino, que antes se vió forzado a reunir su stock para el año de molienda y ahora ha subordinado sus compras al momentos que deba poner en trabajo su establecimiento.

El año anterior hubo en el país una sobre-producción de harina, a fin de evitar pagar el impuesto que se iba a fijar este año a cada quintal de trigo molido. Este nuevo factor influyó poderosamente en la limitación de la venta de harinas, porque el mercado estaba repleto de existencias. Los molinos acordaron unirse y cerrar un crecido número de establecimientos, para fijar su cuota de producción con un mínimo de gastos. Todo este mecanismo trajo la más grave complicación al mercado del trigo, cuyo precio fijado por ley no tiene demanda en el mercado.

El agricultor carece hoy de créditos bancarios de los créditos que antes encontró en los molinos; y un servicio que el Estado creó para dar impulso a la Agricultura del país, como lo es la institución de la Caja Agraria, hoy se niega a la mayor parte de los agricultores que acuden a pedir semillas seleccionadas, ofreciendo garantias de: sus suelos, de sus animales, de sus maquinarias y aún de las mismas sementeras en que se desparramarian esas semillas, que hoy no pueden obtener. En efecto, la mayor parte de las solicitudes presentadas son rechazadas sencillamente, o se les exije una larga tramitación, que en términos generales equivale al rechazo, tomando en consideración que la época para hacer la siembra en buenas condiciones ya llega a su término.

¿Cuánto perjuicio significa esta negativa para el agricultor que carece de semilla adecuada y que ofrece la más sólida garantía del suelo cultivado para recibir la semilla que lo hará producir?

El Estado debe exigir que la Caja Agraria sirva los intereses generales y no limite su benevolencia o privilegios para determinadas personas, negando terminantemente su protección a la mayoria que acude solicitando semillas seleccionadas

El señor Ministro de Agricultura debe imponerse del peligro que entraña esta negativa de la Caja Agraria para las solicitudes pendientes por semillas, porque es un perjuicio evidente para la agricultura y porque, al mismo tiempo, se hace odioso un servicio que se limita a favorecer a un reducido porcentaje de agricultores y negando a los demás, estos mismos derechos.

En resumen este es el punto grave del momento; por una parte lo avanzado de la época para que la siembra se haga en buenas condiciones, y por la otra la larguisima tramitación que exige la Caja Agraria para obstaculizar la mayoria de las solicitudes que han sido presentadas en demanda de semillas."

Indiscresiones

Cuando Giovani Papini, el autor del "Diccionario del Hombre Salvaje" obtuvo licencia en Viena para entrevistar al Profesor Freud, parece que éste se encontraba en un momento extraordinariamente favorable para las confidencias.

Eran las diez de la mañana y el profesor acababa de levantarse. Su cabeza estaba despejada y sus nervios serenos.

Papini, inquieto antes de entrar, se calmó también con la sonrisa plácida del maestro.

Conversaron, es decir, conversó Freud. Con verbosidad casi latina, dijo mil cosas relativas a sus investigaciones en el campo de la Psicoanálisis, al origen de sus libros, a sus triunfos experimentales, a sus proyectos intimos, etc.

Freud habló de todo con una sinceridad extrema, en la convicción de que quien lo escuchaba no era ni un alienado que acudía a su consulta y ni un revistero acaza de informaciones novedosas.

En todo caso, Papini al despedirse, terminada la conferencia, prometió guardar cumplido silencio sobre las graves materias que se le habían confiado.

Pasó un mes y cierto día del invierno último apareció en las páginas de "Gog" una interviw al profesor Freud en la cual éste declaraba, entre otras cosas, a la faz del mundo:

1.o— Que él, el profesor Freud, no es propiamente un sabio, sino un idealista enamorado de la luna, una especie de injerto de Heine en Mallarmé;

2.o — Que a pesar de lo que se cree en las Universidades, sus libros no son elucubraciones científicas, sino meros ensayos de carácter literario, como lo comprueba el que escribió sobre "La Cocaina", hecho exclusivamente para obtener el dinero necesario con qué viajar a casa de su novia.

3.o— Que su sistema de Psicoanálisis está sacado del Werther de Goethe;

4.o— Que en su viaje a París no se interesó por las lecciones de Charcot y de Bernheim, sino por las cenas de Montparnase;

5.o— Que él es un literato por instinto y un medico malgré lui;

6.o Que su cultura es ante todo romántica y que las ciencias naturales le aburren soberanamente;

7.o— Que su más vivo deseo seria escribir novelas al estilo de Flaubert y nó mamotretos indigestos como Bichat.

* * *

Todo ésto y algo más dijo el discreto reportero, sin acordarse para nada de su promesa de ser verídico y de guardar silencio. Sus desahogos bastaron y sobraron para introducir la desconfianza entre los discipulos del ilustre Freud, determinando el derrumbe de su reputación facultativa.

Desde entonces sus opiniones se citan entre sonrisas y es probable que sus libros figuren dentro de poco en los catálogos del editor Calleja.

Dicen que con estas revelaciones se le ha desarrollado un amor entrañable por los perros al autor de la Psicopatología y que para manifestarlo en forma práctica y eficaz, ha encargado a Bélgica una escopeta de dos cañones con perdigón explosivo...

ROCESIN.

El vendedor de aceite

Muy pocos saben ahora quién era Jean Durmoy. Diego Lesthau ha querido ilustrar al público alemán, con motivo de las fiestas del Primero de Mayo, sobre la existencia de este olvidado personaje. Yo sé al respecto más que mi colega de Berlín. Para conocer las aventuras de predicador de Jean Durmoy hay que remontarse a la bibliografia del movimiento reformador de 1890. En los folletos de Benoit Malon, de Lafargue, en las cartas juveniles de Alfredo Naquet a Edward Aveling, en las crónicas de Jules Vallés, hallamos a menudo el nombre del que fué el verdadero iniciador del día de los trabajadores. Durmoy era una especie de Crainquebille. Iba por las calles de Paris empujando un carrito con tarros de aceite, que vendia en los barrios apartados. En el malecón del Sena, donde el forastero revisa en los cajones los libros viejos, se detenia a mediodia y aprovechaba el reposo para leer las novelas de Sué y de Victor Hugo. A la tarde volvia con su carrito y proclamaba ante las casas de vecindad su mercancia de comerciante vagabundo. Su pobreza le enseñó a comprender los problemas de los cuales oia hablar en las reuniones públicas y, poco a poco, el merceder ambulante se fué haciendo propagandista, publicista y orador, hasta llegar a la posición visible de miembro del Concejo Municipal. Guesde lo estimaba y Jaurés lo recordaba a veces con emoción. Jean Durmoy tenia algo de santo. Peroraba al pueblo sin retorcimientos teóricos, sin ficción de sabiduría, con una sencillez en que bullía la fuerza de una ideandad que llevaba en sí el arrebato del creyente. Eugene Fouriere, de quien habló alguna vez Charles Morrás con tan alto respeto, decia que Durmoy tenia la virtud de convencer con la mirada y con la voz. Mirada y voz traducian su sinceridad, su decencia espiritual, su intima nobleza. Conozco los discursos de Durmoy. Son escuetos, llanos, de una monotonia de muro sin consideración de adornos. Pero tienen del muro la solidez y la consistencia. Al terminar de leerlos, uno siente, no el rigor de la lógica, que se destruye con la lógica opuesta, sino el poder indefinible que viene de la voluntad generosa, de la ansiedad de lo mejor. Esa santidad que habia en su vida, en su vocación apostólica, en su dedicación al ensueño, en su heroismo humilde, se transparenta en su palabra lisa y fuerte. Hay en su vida obscura un aroma de leyenda, ese aroma que emana de todos los que han escogido la senda da la predicación.

Alberto GERCHUNOFF



Estufas

Carbón y Leña

Küppersbusch

y Parafina

Varias marcas

Surtido nuevo

Acabamos de recibir

Julio Plesch y Cía.

Concepción

TOS

CONVULSIVA

EL RADAL GIRAUD

es el preparado vegetal de mejores resultados. Seguro, inofensivo y sin calmantes.

Central-Hoy Matinée gigante **Para mayores**

El drama de misterio que asombra y conmueve

LA VOLUNTAD DEL MUERTO

Toda hablada en castellano

Estreno de **ACTUALIDADES Y COMICAS.**

NOTA: No se permitirá la entrada a la Matinée a ningún menor de 15 años

Selecta 6.35 — Noche 9.35 Penúltimas exhibiciones del monumental film romántico que evoca días pasados en la noble Austria

EL GENERAL CRACK

Primera película TOTALMENTE **hablada y cantada** por el príncipe de los galanes

John Barrymore

Localidades numeradas en venta todo el día.



Algo formidable, espectacular, maravilloso y nuevo es la fantástica película

MADAM SATAN

Señora: Ya no puede temer a las mujeres que pretendan seducir a su esposo, en

"Madam Satan"

se le revelará a Ud. la manera de vencer a las más peligrosas "VAMPIRESAS". Vea esta película que está hecha para complacer al mundo femenino.

TODA HABLADA CANTADA Y BAILADA

Podemos afirmar que en muchos años nuestro público, no verá una película que pueda compararse a

MADAM SATAN

En grandiosidad escénica, ni en la originalidad de su tema; es la obra que viene a presentar aspectos hasta hoy completamente desconocidos en el cine, y que es la creación de un nuevo tipo de películas.

Conozca a la mujer más linda de América

Kay Johnson

Quen luce en esta película más de 50 trajes de última moda.

con el simpático galán

Reginald Denny

El que ha sido contratado por «Metro-Goldwyn» para actuar en sus películas gigantes.

HOY RIALTO

Como siempre los mejores espectàculos del día en el mejor y preferido de los Teatros Penquistas

MATINEE a las 2.30 Para mayores

La Película del sa[illegible] estrellas **Elenco encab[illegible] por**

MAURICE CHEVALIER

Vicher[illegible] osita Moreno - Clara Bow

Paramount de Gala

La sensacion de la semana **Gloria Swanson** en la mas picaresca de sus creaciones luce su divina voz y su acostumbrada elegancia.

!QUE VIUDITA!

la super gigante de Artistas Unidos que ayer triunfó como sólo triunfan las grandes películas.

Selecta 6.40
Noche 9.40
Para mayores

Prat HOY Selecta 18.40 Noche 21.35

MARAVILLOSO ESTRENO, POR ULTIMA VEZ EN CONCEPCION, TODO HABLADO Y CANTADO CON ESCENAS EN COLORES.

LA MARSELLESA Platea $ 3.30-Por John Boles y Laura la Plant

Matinée a las 14.40 Para grandes y chicos. — Platea Estudiantes $ 1.60 — 1.a Parte SIGUE LA COLOSAL PELICULA 'HOMBRES DE HIERRO'.— 2.a Parte — Estreno hablado, cantado y bailado. "LA VOZ DEL CORAZON", por el pequeño actor DAVID LEE.— COMICAS. — FIN Padres manden sus niños aquí, es economía.

Si Ud. desea saber lo que pasa aquí, en Chile y en todo el mundo lea

EN EL CENTRAL.

El viernes se estrena "Vírgenes incompletas"

El martes irá "Madame Satán".— Las dos películas son de la Metro

En las funciones de la tarde y noche de hoy continúa en el programa del Teatro Central la película de Max Glucksmann, "El General Crack", estrenada con todo éxito el viernes, y que protagoniza John Barrymore. En la matinée de hoy [illegible] "La Voluntad del Muerto", toda en castellano.

[illegible] hablada de Reginald Denny, se estrena en las funciones del martes. Junto a Denny actúa Kay Johnson, artista que en poco tiempo se ha colocado entre las primeras de Hollywood. Película hablada y cantada en inglés. Producción Metro Goldwyn.

En la matinée del jueves se reprisará "Monsieur Le Fox', de la Metro, toda en castellano, con Gilbert Roland.

"Vírgenes Incompletas", una película de la Metro Goldwyng en la que la simpática Joan Crawford hace una de sus mejores interpretaciones, se estrena en las funciones del viernes. Junto a la Crawford trabajan Robert Montgomery y Anita Page. Película toda hablada y cantada en inglés.

"Philo Vance"

William Powell vuelve a actuar en películas policiales interpretando nuevamente al detective Philo Vance. Su próxima película se titulará "El crímen de la luna azul".

MODAS

EMMA T. DE PACHECO

Especialidad en trajes sastre

Precios módicos

VICTOR LAMAS 331

Una señorita chilena

Es la secretaria privada de Dolores del Río

Nuestra compatriota la señorita Chala Rourke Puga regresa a Chile en estos días, después de haber permanecido más o menos cinco años en Hollywood con el cargo de secretaria privada de la famosa estrella Dolores del Río. Su viaje obedece únicamente a motivos de descanso, siendo su intención volver a la ciudad del cine en seis meses más a reanudar su labor junto a la gran actriz.

La señorita Rourke ha sido durante estos años la amiga mas intima y la inseparable compañera de la estrella mexicana, siguiendo de cerca toda su carrera artística y acompañándola en la filmación de todas sus películas, en sus viajes a Alaska y a otras partes de los Estados Unidos. Es por eso que después de varios años de ininterrumpida labor, acompañando además a Dolores del Río en sus deberes sociales en Hollywood, ha obtenido un permiso de seis meses para ir a visitar a los suyos.

Un grupo de astros de Hollywood se reunieron en la casa de Dolores del Río, hace pocos días, para ofrecer a Chala Rourke una manifestación de despedida.



EN EL RIALTO.

"Monte Carlo", se estrena el viernes

"Amor entre millonarios", irá el martes. — Ambas de la Paramount

Dos buenos estrenos anuncia para esta semana el Teatro Rialto.

En las funciones de tarde y noche de hoy continúa en cartel "Qué Viudita", estrenada ayer con todo éxito. Para la matinée se anuncia "Paramount de Gala", película en la que intervienen los mejores actores de habla española e inglesa ,de dicha casa productora.

El primer estreno de la semana irá el próximo martes, con "Amor entre Millonarios", también de la Paramount, protagonizada por la simpática pelirroja Clara Bow, a quien acompaña la pequeña actric Mitzi Green.

Película toda hablada y cantada en inglés.

En la matinée del jueves se dará "Tres Hermanas", simpática producción, toda hablada y cantada, de la Fox.

Jeanette Mac Donald, la hermosa estrella de "El Desfile del Amor", reaparece el viernes, en una de sus últimas producciones, hecha para la Paramount, titulada "Monte Carlo". El excelente chansonier inglés Jack Buchannan, acompaña a Jeanette Mac Donald en esta cinta, toda hablada y cantada en inglés.

GUAYACOLINA Contra las toses rebeldes y afecciones bronquiales. — Lo más seguro.

A base de súlfoguayacolato de potasio.— M. R.

EXIJA LOS MEDICAMENTOS DEL

Laboratorio Chile

SANTIAGO

VIDA SOCIAL

BIBLIOTECA UNIVERSIDAD DE CONCEPCION

En el Aperitif-Concert del Club Concepción



FAMILIAS ASISTENTES AL APERITIF-CONCERT DE AYER EN EL CLUB CONCEPCION

Nunca se olvidan tanto las cosas como cuando se está cansado de hablar de ellas.

HOY
San Pascual
MAÑANA
San Venancio

Baseur, María Gallegullos y Javier Sepúlveda.

EL 10.o ANIVERSARIO DE LA FUNDACION DE LA J. C. F.

Para celebrar las fiestas del décimo aniversario de la fundación de la Juventud Católica Femenina, el Centro del Sagrario de Teresita de Jesús, tendrá hoy su misa de comunión general a las 8.30 horas en el Sagrario.

En la tarde en el salón parroquial tendrá lugar una asamblea a las cinco en punto y terminará antes de las seis.

El centro del Sagrario invita a los directorios y socias de los demás centros, establecidos en San Juan de María, Capuchinos, La Merced, Santo Domingo y Lourdes.

No se han repartido invitaciones. En otra sección publicamos el programa.

MATRIMONIOS CONCERTADOS

Ayer quedó concertado en Tomé el matrimonio del señor Enrique Tapia Cruzat con la señora Elsa Witting v. de Searle.

Hizo la visita de estilo el señor Héctor Tapia Cruzat.

DON EMILIANO FIGUEROA LARRAIN

Penosa impresión ha acausado en nuestros círculos sociales el sensible fallecimiento de don Emiliano Figueroa Larraín, acaecido en Santiago en la tarde de ayer, a consecuencia de un accidente automovilístico que costó también la vida al doctor Torres Boonen.

Dos veces Presidente de la República, Embajador Extraordinario en Lima en momentos difíciles para la tranquilidad exterior de la República, era actualmente Presidente del Banco Central, cargo que honraba con el tradicional prestigio de su personalidad.

Durante su vida, continuamente puesta al servicio de su patria, supo granjearse don Emiliano Figueroa Larraín, el aprecio y el cariño de todos sus conciudadanos y en nuestra ciudad, donde gozaba de general respeto y estimación, la noticia de su sensible fallecimiento fué recibida con honda impresión.

DON MANUEL TORRES BOONEN

Víctima del desgraciado accidente automovilístico que costó también la vida al ex-Presidente de la República don Emiliano Figueroa Larraín, falleció ayer en Santiago el doctor don Manuel Torres Boonen.

Durante el largo tiempo que desempeñó su profesión en Santiago, supo conquistarse la apreciación unánime de los que le conocieron, por sus especiales condiciones de carácter y caballerosidad.

Vinculado a viejas y conocidas familias de nuestra ciudad, su fallecimiento ha sido huy lamentado en nuestros diversos círculos.

EL ILTMO. SEÑOR SEPULVEDA

Por el expreso de ayer se dirigió a Santiago el Iltmo. señor Obispo de Sófano monseñor Ricardo Sepúlveda.

HOSPITAL DE NIÑOS

En este establecimiento han sido operados últimamente los siguientes niños:

Enrique Giacaman, Juana M.

QUIEN DIGIERE BIEN ESTA BIEN

Los disturbios digestivos, disminuyen el valor nutritivo de los alimentos, originando en algunos casos diversas enfermedades y afecciones del sistema nervioso. Para digerir perfectamente, basta tomar media cucharadita de las de café de

Magnesia Bisurada

en un poco de agua después de las comidas o cuando se sienta algún dolor. La mayor parte de los distrubios digestivos, tales como las acedías, pesadeces, eructaciones ácidas, dilataciones e indigestiones tienen su origen en un exceso de elementos ácidos. La Magnesia Bisurada (M. R.) gracias a su composición alcalina, neutraliza este exceso de acidez acumulada, impidiendo las intoxicaciones estomacales y asegurando además la perfecta asimilación de los alimentos, de la cual depende una buena digestión. De venta en todas las farmacias.

Base: Magnesia y Bismuto.

—En Lebu se ha concertado el matrimonio de la señorita Martha Moreno Moreno con el mayor de carabineros señor Fortunato Larenas Lavín.

RESIDENCIA

A Castellón N.o 448, ha trasladado su domicilio y consultorio el dentista don P. J. Bahamonde Inzunza.

A. J. C. F. CENTRO "SAN JOSE"

Se recomienda la asistencia a la comunión de hoy en conmemoración del día de la Joven Católica. Habrá, además, imposición de insignias a las socias que lo deseen.

OPERACIONES

En la Clínica Quirúrgica de los Drs. Otto y Brito, ha sido operada la señorita Rosa Soto Pradenas.

—Casi restablecida de la operación a que fué sometida se encuentra la señorita Alicia Gómez Larraín.

—En la Clínica Concepción ha sido sometida a una delicada operación la señora María Altamirano de Rojas.

CONGREGACION MARIANA

Se nos pide advertir a los señores congregantes que en los oficios de hoy se dará principio a la seisena de San Luis de Gonzaga. Por este motivo se recomienda de una manera muy especial la asistencia.

NACIMIENTOS

En el Sanatorio Alemán ha venido al mundo un hijo del señor Bartolo Canademayet y señora Nobelina de Canademayet.

—En el mismo establecimiento ha nacido una hijita del señor Arpelices Morales y de la señora Brunilda de Morales.

VIAJEROS

De Parral regresó la señorita Olga Martínez Mundt.

—De Santiago el señor Custodio Wynecken.

—De su fundo han regresado la señora Sara Fernández de Riosecco y familia.

—Ha llegado de su fundo don Pedro Cruzat F.

—Don Carlos Costa Descat regresó a su fundo.

—Al fundo "Capilla Zañartu", regresó don Luis Navarro Ocampo.

—De su fundo "Monte Aguila", han llegado don Horacio del Río Serrano, señora Mercedes Martínez d del Río y familia.

—De Santiago regresó don Enrique Molina.

—A Santiago se ha dirigido la señorita Julia Borgoño Varela.

—Al mismo punto la señorita Mary Munizaga Suárez.

—De su fundo ha llegado don Alcibíades Vera Freire.

COMIDA

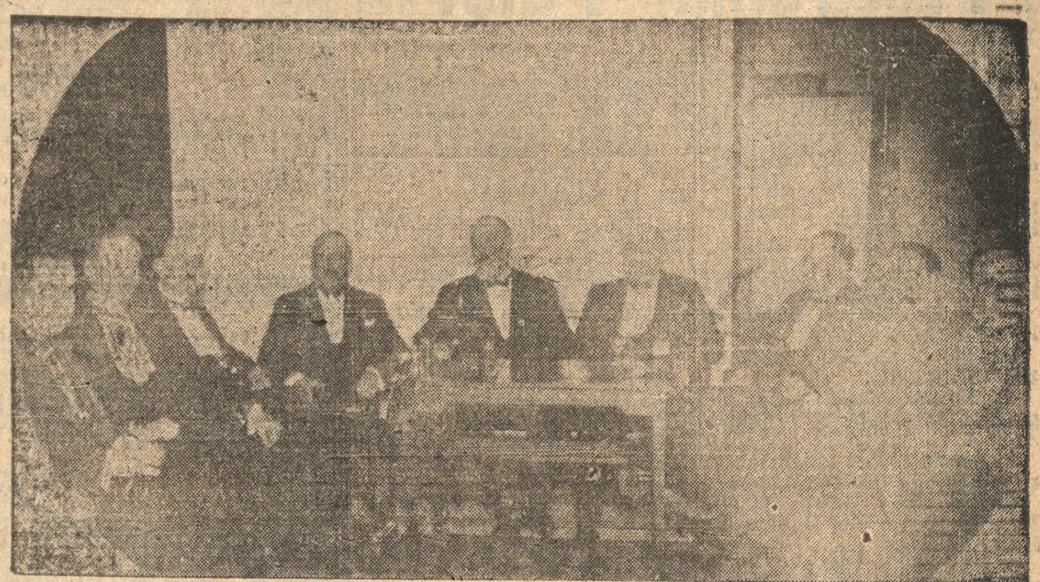

Anoche se efectuó en el Club Concepción, la comida que los exdirectores, ofrecían al directorio en ejercicio.

Asistieron las siguientes personas: Alfredo del Río S., Antonio Aninat S., Abraham Melo y Peña, Marco A. Peña, Ricardo Neuemborn, Julio Sáez, Reinaldo Spoerer, Domingo Martínez, Luis Thieta P., Carlos Sanhueza C. y Eduardo Urrejola Lecaros.

CLINICA QUIRURGICA DE LOS DOCTORES OTTO Y BRITO

Pensión de 1.a, 2.a, y 3.a clase

Cuenta hoy día con los elementos más modernos de cirugía, adquiridos por sus médicos en sus recientes viajes de estudios a Europa y Estados Unidos.

Dr. A. Ebensperger R.

NIÑOS. Atenderá desde el 18 del presente de 2 a 4.

Castellón 211 — Teléfono 1227

—De Los Angeles ha regresado la señorita Angela Silva.

—De Arauco ha llegado el señor Ambrosio Ortiz Fuentealba y señora Regina Sepúlveda de Ortiz.

—Del mismo punto la señorita Olga Silva Arancibia.

—Han llegado a Talcahuano, donde fijarán su residencia, el señor Constantino Zambelli, señora Elena Vergara de Zambelli y familia. El señor Zambelli ha sido designado para desempeñar la gerencia del Frigorífico de Talcahuano.

EL CAFE QUE SIRVE PALET ES UNICO EN CHILE

«Yes Yes Jabon GRINGO mucho BUENO»



GARANTIDO -PURO- UNICOS FABRICANTES CIA INDUSTRIAL SANTCO — Casilla 293

Unicos distribuidores para Concepción y Frontera

Cia. INDUSTRIAL

Casilla 1400 — CONCEPCION — Teléfono 477

Ya se aproximan las lluvias

Debe Ud. aprovechar las ventajosas ofertas de impermeables que le ofrece la más antigua fábrica del país.

Fábrica Nacional de Impermeables de GONZALO VELAZQUEZ

Sucesor de Velazquez Hnos.

Santiago, Catedral 3152. Casilla 14, Teléfono 559, Estación

SIN COMPENTENCIA EN CALIDAD, BUEN GUSTO Y ECONOMIA, EN VARIADOS Y NOVEDOSOS MODELOS, CONFECCIONADOS EN TELAS INGLESAS

RAGLANES para caballeros, señoras y niños.
RAGLANES doble faz, para señoras y caballeros, en telas estilo cuero y fantasías.



ESPECIALIDAD en trajes para trabajadores, compuestos de chaqueta, pantalón y sombrero, el traje a $ 75.00

CAPITAS para colegiales, Mantas para hacendados e inquilinos, Impermeables para clérigos en telas muy finas a precios de ocasión.

ZAPATILLAS de goma para señoras, par a $ 12 y $ 9.00

ZAPATILLAS de goma para caballeros, par $ 16 y $ 12.00

PUNTILLAS de goma para señoras, par $ 7.00

ZAPATONES con paño, para señoras, par $ 28.00

ZAPATONES con paño, para caballeros, par $ 32.00

BOTAS de goma hasta la rodilla y ZAPATONES artículo muy fuerte, para trabajadores.

A provincias, despacho todo pedido contra reembolso. Rogamos a nuestros clientes solicitar nuestros artículos en los principales negocios del ramo, desde Valparaíso a Puerto Montt.

EN CONCEPCION A NUESTROS AGENTES GENERALES

JULIO PLESCH & Cía.

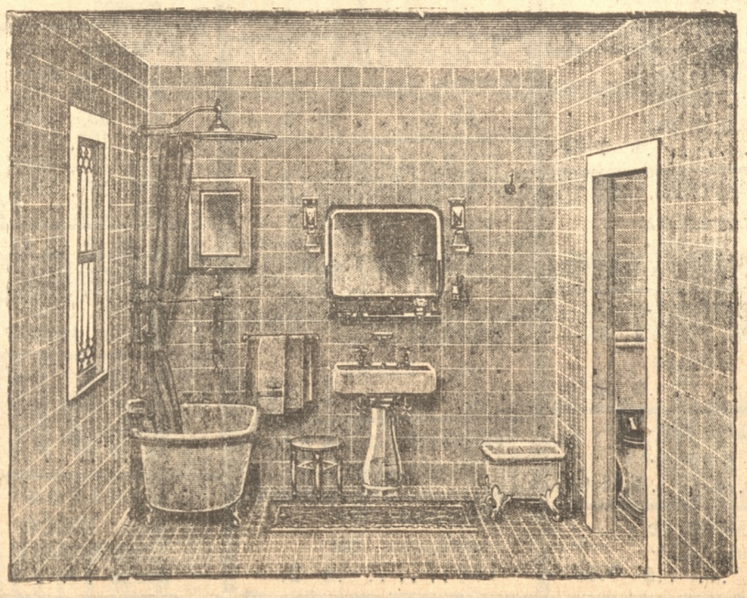

Para una buena **Sala de Baño** se requieren:

Artefactos Sanitarios Modernos

En Baños enlozados, Lavatorios de Pedestal, Bidets, Silenciosos, etc.

Hemos recibido "La Ultima Palabra"

Visite nuestra Exposición e Impóngase de los Precios Convenientes

M. Gleisner y Cía. B. Arana 420

Sec. Casa y Cocina

Pieles Pieles

La Peletería Sud Americana de Valparaíso

ofrece a las distinguidas damas penquistas, un gran surtido en:

Abrigos - Zorros Echarpes y Cubrecamas de Vicuña

Con grandes facilidades de pago

Cueritos para adornos

EXPOSICION



O'Higgins 776

Frente al Correo - Concepción

LOS DOMINGOS MUSICALES DE "LA PATRIA"

Programa "Palet"

La Confitería Palet, que acaba de instalar una espléndida Radio Electrola Victor, para hacer divulgación musical, ofrecerá a los oyentes de la plaza, en la tarde y noche de hoy, el siguiente programa:

35996— La Geisha- Selecciones- Parte Primera- Tocado por la Banda Creatore.

35996— La Geisha- Selecciones- Parte Segunda- Tocado por la Banda Creatore.

6601— Ay Ay Ay -Canción chilena- cantada por Tito Schipa

Canción Andaluza- cantada por Tito Schipa.

46206— Plegaria- Tango de gran moda - cantado por Juan Arvizú.

Siento Ganas de Llorar - Tango - cantado por Juan Arvizú.

68767— The Morry Widow Waltz - tocado por la orquesta Internacional.

Luxenbourg - Waltz - tocado por la orquesta Internacional.

7194— La Gioconda - Cielo e Mar - cantado por Beniamino Gigli.

L" Flisir D" Amore - Una furtiva Lagrima - cantado por Beniamino Gigli.

35815— Cavallería Rusticana Selección - Primera parte - tocado por la banda Creatore.

Caballería Rusticana - Selección - Segunda parte - tocada por la banda Creatore.

47738— El Niño de las Monjas Paso doble - cantado por Carlos Lafuente.

Justo el 31 - Tango - cantado por Carlos Lafuente.

22247— Marcha de los Granaderos - marcha, cantado por la Jeannette Mac Donal .

Amante soñador - Vals - cantado por la Jeannette Mac Donal.

47729— Vuelos Populares - Diálogos cómicos - conjunto E. Campos.

Roto con Suerte - Diálogo cómico - por F. Donoso.

6643— Invitación al Vals - Parte primera - orquesta Philadelphia

Invitación al Vals - Parte segunda - orquesta Philadelphia.

(Discos "Victor", de la Casa Bernasconi).

Como nació la música rusa moderna

La música rusa, fuerte, violenta, desconcertante podría decirse, tiene y ha tenido muchos intérpretes estimables; pero entre todos ellos hay uno de gran carácter representativo: Rimsky-Korsakow.

¿Quién es Rimsky - Korsakow, el que está haciendo en Europa tanto ruido con su música?

Nicolás Andreievitch Rimsky-Korsakow se había dedicado a la carrera marítima. Nacido el 8 de marzo de 1844 en una aldea del gobierno, de la gobernación, de Novgorod, hizo sus estudios para ser oficial de marina, sin por eso dejar de aprender el piano y la armonía. Para ello mostraba, en efecto, grandes disposiciones. A los veintiún años volvió a Rusia después de haber viajado por todo el mundo, y le dió la última mano a una sinfonía — la primera sinfonía rusa, — y él mismo escribió el poema de "Sadko".

"Sadko" es, pues, una obra de juventud. Es un poema hindú en el que se respira el alma marina y errante.

Hasta el año de 1873 Rimsky siguió la carrera del mar. Había ya escrito en tal época una fantasía serbia, otra sinfonía — "Antar", — varios romances y una ópera, "La hija de Pshow".

Pero hablemos de cómo se propagó la música rusa moderna.

Es muy curioso. Cinco amigos se agruparon para renovar el arte nacional de su tierra. Rimsky era uno de ellos. Ninguno era músico profesional. Y bien: esos cinco amigos del arte formaron koutcha (grupo), trabajaron ardientemente con el fin de dar a Rusia una música digna y fiel. Resueltos a no imitar a nadie, se aplicaron a sentir el alma nativa en sus danzas y melodías populares. Y triunfaron tanto y tan bien que han dotado de creación musical original al país misterioso y brusco de las estepas y de las tragedias.

Lo cual explica la frescura, la novedad, el carácter particular de la música rusa contemporánea.

En el segundo período de su vida, Rimsky se consagró seriamente al arte. Compuso "La noche de Mayo" y luego "La Novia de Nieve". También produjo la ópera fantástica "Mlada" y otras muchas obras que sirven a los aficionados y maestros del momento, como fuente de estudio y de meditación, relativos a aquella nación compleja.

Las obras "Scherezada" y "Capricho Español", de Rimsky, son cada vez más populares en el mundo de la melodía.

No terminemos sin hacer constar cómo prima en la inspiración de este músico el motivo, la exégesis oriental. Ello confirma una vez más las afinidaes del alma rusa y la de Oriente.



Nuevos Discos Víctor Ortofónicos

EL DUO DE LA AFRICANA

La célebre Zarzuela del Maestro Caballero, álbum completo. **LOS BOHEMIOS**

La célebre Zarzuela del Maestro VIVES, álbum completo.

N.o 30360 LA ROSA DEL AZAFRAN.— Las Espigadoras.
LA ROSA DEL AZAFRAN.— Las Monda de la Rosa.

N.o 47738 EL NIÑO DE LA MONJA. — Paso doble.
JUSTO EL 31.— Tango.
DONDE ESTAS CORAZON.— El celebrado tango, cantado por Gonzálvez.
PLEGARIA.— Tango cantado por Arvizú.

N.o 6840 DANUBIO AZUL— Tocado en piano por Josef Lhevinne. Parte primera y segunda.

Isidoro Bernasconi

AGENTE VICTOR AUTORIZADO

B. Arana 526 — CONCEPCION — Casilla 576

Teléfono 449

Farmacia Weasson

SUCURSAL

B ARANA 799 — ESQUINA COLO - COLO

Próximamente abrirá sus puertas esta Sucursal de la acreditada FARMACIA WEASSON.

PRECIOS BAJOS, ATENCION ESMERADA

RETRETA

Programa que ejecutará la banda del Regimiento Chacabuco, hoy de 11 a 12.30 y de 19 a 20.30 horas, bajo la dirección del maestro Pacheco

MAÑANA

1.o Marcha. Gallito Loye.
2.o Obertura. Sueño de una noche de Verano Mendelhom.
3.o Serenata. Ritorna. Carossio.
4.o Fantasía. Madam Butterfly. Puccini
5.o Tango. Se va la orquesta. Monti.
6.o Fox trot. Cantando bajo la lluvia.
7.o Marcha. Congreso Argentino.

NOCHE

1.o Marcha. Aguila de Lille. Blanckenburg
2.o Obertura. Marinarella. Fucik.
3.o Tango. Se va la orquesta. Monte.
4.o Fantasía. La leyenda del beso. Soutullo
5.o Fox trot. Tell Herr.
6.o Pasa calle. Los estudiantes pasan.
7.o Marcha. Gran Zeppelin. Blanckenburg

Aproveché Ud. nuestra grandiosa Liquidación de la gran tienda

BLANCO Y NEGRO

MAIPU esquina CAUPOLICAN

Donde encontrará Ud. todo lo que busque.—Detallamos algunos artículos que liquidamos a mitad de su precio.

Sombreros

SOMBREROS, para niño, desde . . .$ 4.50

SOMBREROS, para caballero, liquidamos . . . . .$ 7.50

SOMBREROS, calañes, liquidamos a .. $ 8.—

SOMBREROS, finos, a .. .$ 10.—

SOMBREROS, Principe de Gales, liquidamos a . .$ 12.—

SOMBREROS, en diferentes marcas, liquidamos a . .$ 12.50 13, 14, 15, 16, 17, 18, 19 y .$20.—

SOMBREROS Fieltro, marca Nitor, Canadian, Angora, Castor, G. B. Borsalino Fu Lazzaro y Cía.

CALCETINES A .. $ 1.— el par.

CALCETINES, finos, liquidamos, el par a .. ..$ 1.60

CALCETINES, importados dos, liquidamos, el par a $ 2.50

CALZONCILLOS, desde $ 3.—

CAMISETAS, desde . .. .$ 2.40

CAMISAS Kaki, liquidamos, a . ..$ 6.00

PAÑUELOS de mano, desde .. .. ..$ 0.50

CAMISAS

CAMISAS de color, con dos cuellos, a ..$ 8.—

CAMISAS de Popelina con dos cuellos, a . . .$ 9.50

CAMISAS de Popelina, de un color a . . . . . .$ 12.50

CAMISAS de Popelina, rica clase a $ 14.—

CAMISAS de Popelina, fantasía, a .$ 15.—

CAMISAS de Popelina calidad Superfina a .. .$ 17.50

CORBATAS

CORBATAS, muy finas, liquidamos a $ 1.—

CORBATAS, gran novedad, liquidamos a $ 6.—

SUSPENSORES para niño a . . . .$ 2.—

SUSPENSORES para caballero, desde $ 3.—

MEDIAS A $ 1.— EL PAR

MEDIAS de seda, liquidamos a . .. .$ 1.40

CORSES DESDE $ 11.- HASTA $ 44.—

TOALLAS, liquidamos, desde . . . . . .$ 2.—

Ropa hecha

PANTALONES a .. ..$ 6.60

PANTALONES de fantasía liquidamos a $ 9.50

PANTALONES de pura lana, liquidamos a $ 18.—

VESTONES de algodón, liquidamos, desde .. .. . .$ 8.—

TERNOS, sobre medida, liquidamos a precio muy barato.

MANTAS

MANTAS de paño, liquidamos a .. ..$ 25.—

MANTAS, de pura lana, liquidamos a $ 33.—

MANTAS con cuello, pura lana liquidamos . . . .$ 38.—

MANTAS, a cuadros liquidamos.

MANTAS de Castilla, desde $ 60, 70, 80, 90, 100, 110, 120, 130, 140, 150, 160, 170, 180, 190, 200, 220, y .$ 240.—

PARAGUAS

PARAGUAS de señora, liquidamos, desde $ 9.—

PARAGUAS de caballeros, liquidamos, desde .. ..$ 8.—

TERNITOS para NIÑOS liquidamos desde . . ..$ 13.—

NOTA. - Esta Tienda no tiene sucursales

TELEFONO No. 623 :: CASILLA No. 445

PASCUAL RAMOS

IMPORTADOR.

La Casa Mateo Delporte

Barros Arana 599 esq. de Caupolicán

Ofrece a su distinguida clientela en plena estación de Invierno la oportunidad de adquirir

Sobretodos confeccionados con Casimires finos y materiales de 1.a clase,

DESDE $ 75.00

Hay en todas las medidas, para grandes y niños, en colores y hechuras de última moda.

SELECCION DE DISCOS

EL DUO DE LA AFRICANA— Fué estrenado en el Teatro Apolo, de Madrid, en 1893, logrando un éxito estruendoso. Esta fué la primera partitura que el llorado maestro M. F. Caballero escribió de su puño y nota, pues, enfermo de la vista, hubo de servirse en lo sucesivo de un auxiliar que casi siempre fué su hijo.

Los temas de "EL DUO DE LA AFRICANA" están tratados, según dice el erudito historiador y crítico musical don Antonio Peña y Goñi, "de un modo magistral, ostentando una variedad de matices, una energía, una belleza digna por todos conceptos de la alta reputación del maestro".

La interpretación magistral de este disco está a cargo de Mercedes Melo, (Antonelli), del tenor Juan Arnó (Giusepini), de Pedro Vidal (Pérez) y de Ignacio Cornadó (Querubini).

La orquesta y el coro, ajustadísimos y brillantes, perfectos en todo momento.

* * *

LA ROSA DEL AZAFRAN.— Ha llegado el período de resurrección de la zarzuela. La encantadora música liviana y alegre, que fué la admiración y deleite de nuestros padres y de nuestros abuelos, está caracterizada en este disco doble de una manera eminente. Es la obra más en boga en la actualidad y es sabido que en las reuniones sociales de los grandes centros de atracción de Santiago, cuando este disco se toca, es coreado por todas las damas y jóvenes que lo escuchan. La melodía es liviana, fácil al oído, encantadoramente eglógica. Se siente un aroma campesino y la pasión vagabundea en sus notas con intensidad no fácil de resistir.

* * *

EL NIÑO DE LA MONJA.— JUSTO EL 31.— Un "paso doble" y un "tango" de último corte, apropiados para el bailable, ligeros, de música fácil de seguir para los amigos de Tepsicore.

* * *

DANUBIO AZUL— El disco clásico, ejecutado al piano por Joseph Lhevinne, en forma maestra, con los matices propios de este gran ejecutante. Técnicamente las ejecuciones de este maestro son del todo perfectas. Este vals, que hemos oido a Claudio Arrau, tocado por Lhevinne adquiére un matiz nuevo. Rachmaninoff ha dicho que "todos los amantes de la música deberían oir este disco".

APOLO

Maderas

Por finalizar la temporada maderera y tener muchas existencias en su Aserradero Cura Cautín, ha acordado vender a los siguientes precios:

LA BARRACA "SALAS 275",

LISTA DE PRECIOS

Madera de Roble	1.a	2.a	3.a
Tablas de 1x10x4 1|2 varas .	$ 2.80	$ 2.50	$ 2.—
Tablas de 1x8x4 1|2 varas ..	2.10	1.80	1.60
Tablas de 1x3x4 1|2 varas ..	1.—	0.90	
Piezas de 2x2x4 1|2 varas . .	1.10	1.—	0.80
Piezas de 2x3x4 1|2 varas . .	1.70	1.50	1.20
Piezas de 2x4x4 1|2 varas . .	2.20	2.—	1.65
Piezas de 2x5x4 1|2 varas . .	2.80	2.40	2.—
Piezas de 2x6x4 1|2 varas . .	3.45	3.—	2.50
Piezas de 2x8x4 1|2 varas . .	4.60	4.—	3.30
Piezas de 2x10x4 1|2 varas . .	5.60	5.—	
Piezas de 3x4x4 1|2 varas . .	3.45	3.—	2.50
Piezas de 3x6x4 1|2 varas ..	5.20	4.50	3.70
Piezas de 4x4x4 1|2 varas . .	4.40	4.—	3.40
Piezas de 4x6x4 1|2 varas . .	6.80	6.—	5.—

—Maderas de 5 y 6 varas, en 6, 7, 8, 9, y 10 mts. al detalle y por carros completos.

Maderas elaboradas en todas clases a precios de liquidación.

Por partidas hacemos descuentos especiales.

Despachamos por carros completos desde Cura Cautín a precios especiales.

Teléfono 111 -- ANIBAL CORTES S. — Casilla 669

BARRACA: Calle Salas 275

— CONCEPCION —

SUCURSAL EN TALCAHUANO:

Avenida España N.o 558 - Teléfono 83 - Casilla 261

Banco de Concepción

INSTALADO EL 10 DE OCTUBRE DE 1871

CONSEJO DE ADMINISTRACION

Presidente, Julio Parada B.
Vice-presidente, Aurelio Lamas B.
Directores, Oscar Spoerer C., Tomás Rioseco C., Alberto Coddou O.
Director-gerente Antonio Aninat S.
Sub-gerente, Teófilo Villouta P.

CAPITAL PAGADO	$	5.000.000.—
FONDO DE RESERVA LEGAL . .	"	1.250.000.—
FONDO DE AUMENTO DE CAPITAL	"	1.000.000.—
FONDO DE EVENTUALIDADES	"	500.000.—
FONDO DE FUTUROS DIVIDENDOS	"	471.411.80
	$	8.221.411.80

Abona por Depósitos a plazo de seis meses o a plazo indefinido con 30 días de aviso el 7% anual.

La Higiénica Carnicería

CHAMORRO

Mercado 47 y 48 — Teléfono 317

Ha rebajado sus precios. Atención esmerada y todo de primera calidad

---

NAVIGAZIONE GENERALE ITALIANA

„VIRGILIO" de Talcahuano 12 Junio

"ORAZIO" de Talcahuano 16 Julio

"COLOMBO" de Valparaiso 12 Agosto

Salidas de Buenos Aires

DUILIO 3 JUNIO 22 JULIO 3 Septiembre — G. CESARE 14 MAYO 26 JUNIO 14 AGOSTO

Agentes: **B A R D I & Co.**

CONCEPCION

B. Arana 124 - Casilla 35 - Teléfono 672



Las estufas eléctricas

PROTOS

Son hoy las prefreridas **POR SU**

Higiene

Limpieza,

Comodidad, y

Economía

Pase a ver nuestra Exposición - Precios de verdadera Ocasión

SIEMENS - SCHUCKERT LTDA. CIA. DE ELECTRICIDAD

B. Arana N.o 350, Casilla N.o 62 - C — Concepción

En Provisiones, Loza, Enlozados y Utiles en General

Mantenemos los Precios mas Bajos y la Mejor Calidad

Vivaldi Hnos.

Calle Freire esq. Rengo

PELETERIA SANTIAGO

Gran Variedad de Abrigos de Piel y Cueros para Adornos

Portal Cruz 670

Especialidad en Composturas y Transformaciones

Hechuras de cuellos y puños para abrigos

TALLERES PROPIOS - FACILIDADES DE PAGO

GANE UD. DINERO

TRABAJANDO COMODAMENTE EN SU PROPIA CASA CON LA AFAMADA MÁQUINA TEJEDORA SUECA

PERSSON



FACILIDADES DE PAGO
ENSEÑANZA GRATUITA

EXPOSICION

y demostraciones por el representante de la Pábrica **Mañana Lunes**

Cia. Chilena "A. G. A."

Barros Arana 199 - Casilla 994

CONCEPCION

C A L

Gildemeister y Co.

CONCEPCION

CAMIONES

A GAS POBRE

PANHARD & LEVASSOR

Consumen

CARBON DE MADERA

Combustible netamente nacional

Enorme Economia

Pida Datos a:

Oscar Spoerer y Co.

AGENTES GENERALES

Instituto Biológico de la Sociedad Nacional de Agricultura

LLANO SUBERCASEAUX, FERNANDO LAZCANO 1502, SANTIAGO.— TELEGRAMAS "BIOLOGICO".— TELEFONOS: DIREC. Y TESORERIA 60021.— ADMINISTRACION 61706.— CASILLA 537.— OFICINA CENTRAL, AGUSTINAS 739 — TELEFONO 64101

Sueros y Vacunas contra el Carbuncio Bacteridiano.

(PICADA, GRANO, FIEBRE, PAJARILLA)

Los más preferidos por su eficacia

VACUNA CONTRA LA HEMOGLOBINURIA (MEADA DE SANGRE)

Preventivo seguro de esta enfermedad

VACUNAS PARA TODAS LAS ENFERMEDADES INFECCIOSAS DE CABALLARES, CHANCHOS, OVEJUNOS Y AVES

REMEDIO INFALIBLE CONTRA EL PIRIHUIN

SERVICIO DE VACUNACIONES, SIN GASTOS DE FERROCARRIL PARA LOS AGRICULTORES

— SOLICITE INFORMES DETALLADOS —

Maderas

La Barraca

FREIRE

Teléfono 892 — Calle Freire N.o 1063

Ofrece a los precios más bajos, toda clase de maderas, en bruto y elaborada, y especialmente Lingue, Raulí, y Laurel seco, Pellin y Pino para construcciones.

Suelería

"Las Tres Pascualas"

Maipú 620 — Concepción — Casilla 234

Depósito de Curtiembre

Zuecos de hule y cuero, por mayor y menor.

Cueros de agua negro y color.

Precios rebajados permanentes.

Lana corriente y lavada.

ATIENDE PEDIDOS DE PROVINCIAS

Abrigos para señoras

— Y —

Sobretodos para caballeros

SON DOS ARTICULOS QUE OFRECE EN GRAN CALIDAD LA

CASA SPANO

Es Inútil

CAFIRINA RUBIO

Está reconocida como la mejor para grippe, y resfriados.

No afecta a los riñones ni corazón.

(BASE: Adid Acetil sal cafeina).

El Secreto de la Suerte

está a su alcance ¡consígalo!

Y eliminará esa tristeza que lo abata,
Esa inquietud que lo domina,
Esa mala estrella que lo acompaña.

Pida usted gratis

Mi valioso folleto

¡Y será más fuerte; más feliz!

Hará volver al ser ausente, al infiel, al despreciativo;
Será afortunado en el amor, en el juego, en los negocios
Sentirá levantar su espíritu, crecer sus energías, y

Triunfará en la vida

Escriba Ud. Gratis al Profesor Espiritista

P. V. HIORDAN

LANUS (F. C. S.) BUENOS AIRES

REPUBLICA ARGENTINA

Un aviso en "La Patria" asegura ser leído en miles de hogares

SERVICIO DE TODO EL MUNDO

De United Press y corresponsales especiales por las vías Telégrafo Comercial y del Estado y Cable West Coast.

PARIS, 16.— (U. P.)— En los círculos bien informados se cree que M. Louis Laval reemplazará a M. Briand en Ginebra en caso que éste último renuncie.

El diario "Le Figaro" dice que M. Briand regresará al país el martes próximo.

SESION DE LA COMISION PRO UNION EUROPEA

GINEBRA, 16.— (U. P.)— La comisión organizadora de la Unión Europea inició la discusión sobre los efectos de la depresión económica mundial.

A esta reunión asisten los delegados de Rusia y Turquía.

LIGA DE LAS NACIONES

H. CURTIUS DEFENDIO LA IDEA DE LA UNION ADUANERA Y M. BRIAND LA ATACO

En la sesión de la comisión organizadora de la Unión Europea.— Alemania está pronta a firmar acuerdos bilaterales o multilaterales.— H. Curtius sugirió la idea de una unión aduanera con Francia.— M. Poucet ofreció a Austria la ayuda de Francia, si el acuerdo no se lleva a la práctica.— Proyecto francés de rehabilitación económica.— Rusia y Turquía participaron en la sesión de ayer.— Declaraciones de H. Curtius a los periodistas

GINEBRA, 16.— (U. P.)— Al iniciarse el debate, en la sesión de hoy, el delegado alemán H. Curtius, defendió la idea de la unión aduanera, como un método importante para aliviar el problema económico europeo, y anunció que el gobierno alemán está pronto a firmar pactos aduaneros bilaterales, o multilaterales, con todos los países.

Sugirió, específicamente, la idea de una unión aduanera entre Francia y Alemania.

Terminó diciendo que las naciones europeas, además de los esfuerzos individuales que desplieguen para aliviar la crisis, deben demostrar solidaridad.

M. Briand abrió el fuego contra H. Curtius declarando que la causa fundamental de la situación europea se debe a que los europeos han trabajado apartados, creando un espíritu [illegible] que produce serios efectos en la vida económica, habiendo necesidad de evitar todo lo que tienda a excitar al pueblo.

Agregó: "La cuestión aduanera no es todo el problema, ni siquiera una causa de él, sino más bien un efecto; una vez que se arregle el problema fundamental quedará siempre. Nuestro error en los esfuerzos desplegados con anterioridad es que hemos sido ambiciosos, tratando de solucionar el problema inmediatamente, en vez de emplear medios progresivos. No podemos permitir, — terminó diciendo, — ninguna acción o violación a los tratados, sino es una cuestión de interés para toda Europa".

H. Curtius discutió con sequedad la insinuación de M. Briand de que los acuerdos internacionales existentes prohibieran la unión aduanera austro-alemana.

Después se siguió un cambio de palabras entre M. Briand y H. Curtius.

EL MEMORANDUM FRANCES PRESENTADO EN GINEBRA

PARIS, 16.— (U. P.)— La Cancillería ha publicado el memorándum francés presentado a las delegaciones reunidas en Ginebra, y que esboza un plan "susceptible de solucionar los problemas económicos más urgentes de Europa"; dicho plan cubre cinco puntos principales; entre éstos está el de las liquidaciones de las cosechas agrícolas de las naciones productoras de Europa Central y oriental.

M. POUCET OFRECIO LA AYUDA DE FRANCIA A AUSTRIA

GINEBRA, 16.— (U. P.)— El delegado francés, M. Poucet presentó a la reunión de hoy el proyecto francés de rehabilitación económica de Europa.

Los esfuerzos de M. Briand para destruir la defensa de los señores Curtius y Schober, del acuerdo aduanero austro-alemán, fueron apoyados por M. Poucet, quien ofreció la ayuda de Francia a Austria, en caso de que no se llevara a la práctica el acuerdo con Alemania.

El señor Schober aseguró que Austria había aceptado el acuerdo aduanero después de muchos estudios.

DECLARACIONES DE H. CURTIUS A LA PRENSA

GINEBRA, 16.— (U. P.)— A los periodistas, después de la reunión de hoy, dijo que después del ataque de M. Briand al acuerdo aduanero austro-alemán, los acontecimientos que se han desarrollado, hasta ahora, son más favorables para Alemania.

Predijo que Inglaterra e Italia se opondrían al proyecto francés.

El Rey Alfonso ha declarado nuevamente que no piensa intervenir en los asuntos de España

No ha percibido su renta anual.— Su fortuna en peligro de ser confiscada.— La ley marcial fué proclamada en Marruecos. —Otras informaciones

MADRID, 16. — (UP). — En la madrugada de hoy la policía detuvo a dicisiete comunistas que estaban reunidos en forma clandestina.

Uno de ellos intentaba asaltar un convento de la calle Princesa, y otros tres repartían volantes.

FUE DETENIDO UN SACERDOTE

SORIA, 16. — (UP). — Fué detenido un sacerdote de esta ciudad que predicaba contra la República.

EL REY NO INTERVENDRA EN LOS ASUNTOS DE ESPAÑA

Paris, 16. — (UP). — El Rey Alfonso ha autorizado al Duque de Miranda para declarar que piensa adherirse a la proclamación de no intervención en los asuntos de España.

Agregó el Rey que ha decidido no autorizar ninguna declaración política mientras permanezca en el extranjero.

ACUERDO DE LA UNION GENERAL DE TRABAJADORES

MADRID, 16. — (UP). — La Unión General de Trabajadores ratificó su acuerdo, en el sentido de apoyar al partido socialista, en unión de los republicanos, en las próximas elecciones.

ESPAÑOLES EN PARIS

FONTAINEBLEAU, 16. — (U. P.)— El Hotel en que se hospeda el ex Rey Alfonso se encuentra repleto de españoles, que recién llegan de su patria, y traen noticias sobre los incendios de los conventos y otras propiedades religiosas.

De fuente autorizada se sabe que el ex rey no ha recibido nada del actual Gobierno, y que su sueldo de siete millones de pesetas lo dejó de percibir a su salida de España.

La fortuna personal del ex rey Alfonso alcanza a más de tres millones de dólares, y su mayor parte está invertida en España, encontrándose, actualmente amenazada de confiscación.

LA LE YMARCIAL EN MARRUECOS

MADRID, 16.— (UP.) — El Ministerio de Guerra anuncia que se ha declarado la ley marcial en Marruecos, como consecuencias de la agitacion que existe en esa región.

ESTARIA CERCANO EL TERMINO DE LA HUELGA DE CHOFERES DE LIMA

Falló el comité de arbitraje que designó el Gobierno.— Publicación de un nuevo diario en Lima.— Da el nombre de un candidato a la Presidencia.— La concesión a la firma Davis para la construcción del ferrocarril de Yurimaguas ha sido postergada

LIMA, 16. — (UP). — Una información oficial expedida hoy dice que el Gobierno ha decidido postergar el arreglo de la concesión a la firma Davis, para construir el ferrocarril de Yurimaguas, hasta que se reuna el Congreso, en vista de las críticas que se le han hecho a este proyecto.

PUBLICACION DEL DIARIO "LA TRIBUNA"

LIMA, 16.— (UP).— Hoy apareció el diario "La Tribuna", que dirige el señor Manuel Secad.

Este diario aboga en favor de la candidatura a la presidencia de la República del señor Victor Raúl Haya de la Torre, que se encuentra actualmente en Alemania, y regresará al país en el próximo mes.

LA HUELGA DE LOS CHOFERES

LIMA, 16.— (UP).— El comité arbitraje emitió su fallo en el conflicto con los choferes; se sabe que recomienda la abolición del monopolio del tránsito, que actualmente lo tiene la Compañía Metropolitana de autobuses, en vista de su incumplimiento.

Se cree que los choferes han aceptado el fallo.

No era Luis XVII el muchacho que murió en la prisión del Temple

Término de una investigación científica.— El paradero del Delfín de Francia

PARIS, 16.— Ciento treinta y cinco años después de la desaparición del Delfín Luis XVII, la más trágica de todas las historias de sacrificio humano de la sangrienta Revolución Francesa, los hombres de ciencia de Francia han llegado a la conclusión definitiva de que el muchacho que murió bajo los malos trato de su carcelero, el zapatero del Temple, no era hijo de María Antonieta y Luis XVI. Si esta conclusión es aceptada y el Gobierno republicano acepta este veredicto, se dará patente de veracidad a las múltiples pretensiones de familia repartidas en todo el mundo, de ser descendientes del rubio príncipe de Borbón, Carlos Luis.

Teóricamente, Luis XVII se supone muerto en el Templo el 8 de junio de 1795; pero, en realidad ni Napoleón, ni sus sucesores, ni los republicanos han creído jamás en esto.

Hay mil historias y versiones de la cien tentativa para hacer escapar al príncipe del Templo, y el cínico Barras, en sus memorias, asegura haberlo hecho escapar en el año 1794. Hay, además, la historia de la rica inglesa Mrs. Atkins, con todos los detalles de la fuga y substitución del príncipe por un muchacho sordomudo. Cuando la iglesia de Santa Margarita fué destruída, en 1853, se extrajeron los restos sepultados allí, del presunto Delfín, y los médicos que los examinaron afirmaron que no podían ser los del Delfín. Esta es la base de la investigación científica que termina ahora afirmando lo mismo, es decir, que los huesos encontrados no han podido ser los de un niño de 10 años y que el que murió en el Templo no puede haber sido el Delfín. Esto abre la puerta a los 37 pretendientes o sus descendientes que una y otra vez han presentado sus pretensiones ante diferentes gobiernos de Francia.

TELEFUNKEN

LA MARCA ALEMANA DE FAMA MUNDIAL

Los Receptores TELEFUNKEN se distinguen por su

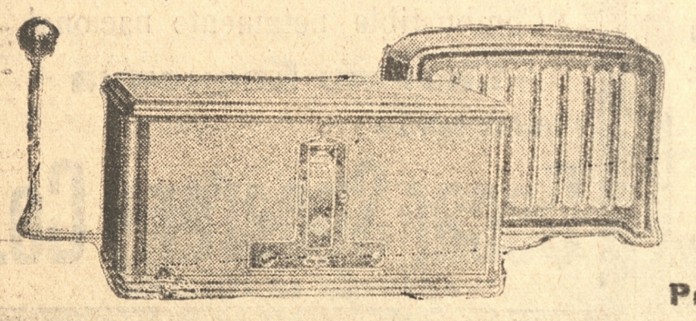

Construcción moderna
Alta calidad
Reproducción incomparable de la voz y la música
Fácil manejo
Elegancia y
Precio Bajo

PIDA FOLLETOS Y MAS DETALLES

SIEMENS-SCHUCKERT Ltda., Cía. de Electricidad

BARROS ARANA 350 — CASILLA 62 C.

LA EXPEDICION DEL "NAUTILUS" AL POLO NORTE

BERLIN, 16 .— (A.T.).— El médico alemán Billinger, que tomará parte en la expedición que irá al Polo Norte en submarino, manifestó, respecto de los peligros de la audaz empresa, que el radio de acción subacuático del Nautilus es de 220 kilómetros sin salir a la superficie.

Para perforar las capas de hielo, hasta cuatro metros de espesor, que pudieran dificultar su salida, estará dotado de una torre especial, provista de taladros mecánicos.

Agregó que estando sobre la superficie se comunicará radiotelegráficamente con el dirigible Graff Zeppelín.

Como es sabido, Wilkins y Eckener ya han acordado comunicaciones mutuas en ocasión de las expediciones del Nautilus y del Graff Zeppelín al Polo, por cuanto ambas se harán en la misma epoca.

PLAN DE OBRAS PUBLICAS EN URUGUAY

MONTEVIDEO, 16. —El Consejo Administrativo aprobó las bases de un proyecto de Obras Públicas Hidro-Eléctricas a realizarse en Rio Negro. El proyecto pasará ahora a la consideración del Congreso. En caso de ser aprobado se pedirán propuestas, las que serán sometidas a un Comité de cinco miembros. Se calcula que el costo de las obras será de 40.000.000 de pesos uruguayos. Se tiene entendido que doce firmas serían invitadas a competir.

Es digno de mención el hecho de que el Presidente Terra fue quien dió y planteó la idea, que en caso de ser llevada a la práctica, daría una fuerza igual a la de 800.000 toneladas de carbón anuales que permitiría dar corriente eléctrica a todo el Uruguay, incluso Montevideo, ferrocarriles, etc. Además haría navegables centenares de millas del Rio Negro.

El plan sería financiero con un empréstito externo.

D'ANNUNZIO SE DEJO VER

Por primera vez desde hace más de un año

GARDONE, 16.— D' Annunzio hizo hoy su primera visita al mundo exterior desde hace más de un año.

Inspeccionó la lancha automóvil de Kaye Don "Miss England II" y dijo al piloto: "He dado a su rueda del timón un significado místico. Si usted mañana no quiebra el record, yo moriré."

D' Annunzio llegó en una lancha automóvil armada, tripulada por marinería de guerra. La multitud, al verlo fué presa de grande entusiasmo y rompió los cordones que le impedían acercarse al poeta.

D' Annunzio, al divisar a los operadores cinematográficos que trataban de enfocarlo con sus máquinas, les arrojó un ladrillo.

SNOWDEN PIENSA RENUNCIAR LA CANCILLERIA DEL TESORO

LONDRES, 16.— "The Daily Express" anuncia que el Canciller del Tesoro, Mr. Philip Snowden, piensa renunciar pronto su puesto en el Gabinete, debido a su mala salud.

Añade que el Premier Mac Donald le recomendó al Rey que le concediera el título de Par, con lo cual se reforzarían las filas de los laboristas en la Cámara Alta.

LA CONSTRUCCION DE CANALES INTERAMERICANOS

Oposición de un senador norteamericano a este proyecto

WASHINGTON, 16. — (UP). — El senador Mr. Smith Brookhart, miembro del comité de canales interamericanos, ha declarado que invitará a los miembros del Congreso de los estados mediterráneos, a que se opongan a la construcción del canal inter-oceánico por Nicaragua hasta que el programa de canales del interior de los Estados Unidos se termine.

CUESTIONES INTERNACIONALES DE ARGENTINA

BUENOS AIRES, 16.— (A.T.) El Círculo de la Prensa, en una nota dirigida al Gobierno, pide el levantamiento del estado de sitio en cuanto afecta a la libertad de prensa o la adopción de normas que ponga a cubierto de sanciones punitivas por violación a prescripciones no fijadas con anterioridad, haciéndole presente a la vez, desde el punto de vista gremial, la difícil situación económica que las medidas adoptadas crean a innúmeros hogares, que se encuentran privados de los recursos indispensables con motivo de la clausura de diarios.

KAYE DON EN SU LANCHA "MISS ENGLAND II"

Hizo ayer 170 kilómetros por hora

ROMA, 16. — (UP). — Comunican de Cardone que Kaye Don hizo pruebas con su lancha "Miss England II", llegando a una velocidad de 170 kilómetros por hora.

EXPORTACIONES E IMPORTACIONES DE ALEMANIA

Durante el pasado mes de abril

BERLIN, 16.— (UP).— Las exportaciones, durante el pasado mes de abril, disminuyeron, alcanzando sólo a 779 millones 700 mil marcos.

Las importaciones han experimentado un ligero aumento, alcanzando, más o menos, a 654 millones de marcos.

LOS REBELDES NICARAGUENSES

Atacaron a soldados de Marina norteamericanos

WASHINGTON, 16.— (UP).— Un despacho oficial de Managua, enviado por las tropas de marina norteamericana, hace saber que ayer, los insurrectos, mandados por Blas González, atacaron el pueblo de Placaguima, siendo rechazados y sufriendo grandes pérdidas, no así los marinos.

Los insurrectos vestían el uniforme de la Guardia Nacional, usaban rifles automáticos, ametralladoras y bombas.

NO SE DEJE SUGESTIONAR

EL VERMOUTH MARTINI ES EL MEJOR VERMOUTH EN EL MUNDO

Agentes:

GRAHAM, ROWE & Co.

Un aviso en "La Patria" asegura ser leído en miles de hogares

INFORMACIONES DE LA CAPITAL

Servicio noticioso de nuestra Oficina de Informaciones en SANTIAGO
POR TELEGRAFOS DEL ESTADO Y COMERCIAL

Que NO se CONSTITUYA MONOPOLIO en el SEGURO de ACCIDENTES

Numerosas compañías de seguros que tienen su residencia legal en Valparaíso, enviaron ayer al Presidente de la República, un telegrama, en el que solicitan que no se instituya monopolio legal en materia de seguros por accidentes del trabajo.

La presentación de las compañías de seguros, está concebida en los siguientes términos:

Compañía de Seguros que suscriben se han impuesto con sorpresa del Proyecto Decreto con fuerza de ley publicado en la prensa que instituye monopolio a favor de la Caja de Seguros Mutuales en materia de Seguros contra Accidentes del Trabajo a cuyo ramo se han dedicado desde hace quince años cumpliendo fielmente las disposiciones de la ley a satisfacción de obreros y patrones.

La eliminación de competencia en este ramo, como ha sucedido en otros paises indudablemente traerá en encarecimiento del Seguro con evidente perjuicio de las Industrias y del Comercio y como sucede en esta clase de monopolios también se relajadá la atención de los accidentados bajo la Ley de Accidente que ha sido la que mejor se ha cumplido hasta ahora de todas las actuales Leyes Sociales.

Compañías de Seguros infrascritas en defensa del legítimo negocio instituído y desarrollado con tantos sacrificios desde establecimiento Ley de Accidentes acuden respetuosamente a su Excelencia pidiendo amparo a su nombre y del numeroso personal cuidadosamente preparado que se dedica a la atención técnica y profesional de este importante servicio en toda la República debiendo agregar además que la eliminación de las Compañías contemplada en el proyecto restará importantes entradas al Fisco por concepto de Impuestos de Contribuciones.— La Industria.— Sol de Chile.— Franco-Chilena. — La Universal.— Capitalizadora de Pensiones".

Serán ENAGENADOS los terrenos queocupa la QUINTA NORMAL de Santiago

Se dictó un decreto que establece la forma en que estos terrenos serán vendidos y la inversión que se dara a los fondos respectivos

Se tramitó el decreto-ley sobre enagenación d elos terrenos de la Quinta Normal de Santiago. Parte de los terrenos se destinará a establecr ahí la Escuela de Medicina Veterinaria. Se destinarán 36 hectáreas y media a edificación particular, rematándolas o vendiéndolas directamente. De estos fondos se destinarán tres y medio millones para adquirir un fundo cercano a Santiago, donde se instalarán los servicios educacionales de la Facultad de Agronomía y Veterinaria; setecientos mil pesos para constituir el capital de explotación de dicho fundo; dos y medio milolnes de pesos para construir en el mismo fundo un edificio para Escuela de Agronomía; quinientos cincuenta mil pesos para otras construciones en el mismo fundo; quinientos mil pesos para las construcciones que exija la Escuela de Veterinaria; un millón doscientos mil pesos para construir en el fundo que se adquiera, un edificio para la Escuela Práctica de Agricultura, incluyendo internado, casas para el personal, etc.

Se destinan, además, doscientos cincuenta mil pesos para el Instituto de la Leche, dependiente de la Facultad de Agronomía.

Se destinará un millón de pesos para incrementar el patrimonio de la Universidad de Chile.

Del saldo que resulte dispondrá el Presidente de la República para mejorar los elementos del Hospital Clínico y otros fines de enseñanza universitaria.

Se designa una comisión compuesta del rector de la Universidad, director de la Caja Hipotecaria, director de Obras Públicas, decano de la Facultad de Agronomía, director de la Oficina de Bienes Nacionales, para proponer un plan de enagenación progresiva de esos terrenos, urbanizados, y resolver sobre las propuestas que se presenten. La misma comisión propondrá el plan a que se sujetarán las edificaciones, construcciones y adquisiciones indicadas.

DECRETO ACLARATORIO DEL IMPUESTO A LOS DOCUMENTOS COMERCIALES

Próximamente se dictará un decreto aclaratorio del decreto sobre impuesto a los documentos comerciales, que dejará claramente establecido el impuesto a las letras giradas y pagaderas en el país. Será de cuarenta centavos por cada mil pesos, como se ha venido interpretando. Además se fijará un impuesto de sesenta centavos sobre las letras giradas al extranjero.

DELEGACION DE LA JUNTA CENTRAL RADICAL

que irá a la Convención de La Serena

La Junta Central Radical designó al senador señor Nicolás Marambio y a los diputados señores Lois y Gabriel González para que, en representación de la Junta, presidan la convención del 24 en La Serena que designará candidato a senador.

LOS DUEÑOS DE BOMBAS EXPENDEDORAS DE GASOLINA,

deben proteger a sus empleados

La Alcaldía de Santiago dispuso que los dueños de bombas expendedoras de bencina y aceites sus empleados paraguas, sillas y tarima. Además, desde mayo a Agosto, los dotarán de impermeables, botas o zapatillas de goma.

VIRUELA HAY EN MOLLENDO

El ministro de Bienestar Social comunicó al director general de Sanidad que en el puerto de Mollendo se han presentado cuatro casos de viruela. se adoptarán medidas sanitarias.

A LA VII CONFERENCIA COMERCIAL PANAMERICANA

Posiblemente Chile envíe un representante a la Séptima Conferencia Comercial Panamericana de Washington.

LA CARESTIA DEL MARISCO EN SANTIAGO

"Las Ultimas Noticias" se ocupa editorialmente de la necesidad de abaratar el pescado y marisco. Dice que los productos embarcados en Talcahuano se recargan en $ 0.90 en Santiago, resultando una utilidad usuraria. Agrega que las autoridades debieran intervenir particularmente para eliminar los intermediarios, causantes directos del encarecimiento.

TRES MIL CESANTES HAY EN TALCA

Hay cerca de tres mil cesantes en Talca. La Secretaría de Bienestar ha iniciado una cruzada para obtener socorros en el comercio, industria, etc.

"EL MERCURIO" Y EL NUEVO MINISTRO DE HACIENDA

"El Mercurio" se felicita de la designación de don Rodolfo Jaramillo para la cartera de Hacienda. Confía en que su versación administrativa y financiera y su prudencia y buen sentido redundarán en una política de quietud. Confía asimismo en que cesará la política de intromisión del estado en las instituciones organizadas con independencia de los recursos fiscales.

SERVICIO AEREO ENTRE CHILE Y ARGENTINA,

establecerá la Panagra

El vicepresidente de la Panagra declara que espera iniciar próximamente un servicio de pasajeros entre Chile y Argentina.

SE REBAJARIAN LOS PASAJES FERROVIARIOS

entre Valparaíso y Puerto Montt

La empresa de los Ferrocarriles estudia una rebaja de las tarifas en la sección de Valparaíso a Puerto Montt consultando las aspiraciones del comercio y del público.

ENFERMO

El presidente del Partido Conservador, señor Ezequiel González Cortés, se encuentra enfermo.

La NUEVA ORGANIZACION del EJERCITO ha CREADO el GABINETE del MINISTRO

En conformidad a la nueva organización dada recientemente al Ejército, existe el Gabinete del Ministro sea una especie de consejo asesor, nombrándose jefe de la sección de contraloría de este Gabinete al comandante-intendente señor Adolfo Barahona.

Se destinó al comandante-intendente señor Luis Espinoza a la intendencia de la dirección de servicios del Ejército.

Se destinó a los intendentes señores Oscar Beitía y Eduardo Guerra a la intendencia de la dirección de los establecimientos militares.

Se destinó a los capitanes Elías Román al Dragones, Luis Cumplido a al Yungay, Temístocles Chacón a la secretaría de la dirección de los servicios del Ejército. Tenientes, Victoriano Jara al Maturana, Enrique Jones, al Rancagua, Jorge Ammas al Maturana y subteniente Roberto Fuentes, al Batallón del Canto.

Ministros militares de la Corte Marcial

Se designó ministros militares de la Corte Marcial al general señor Luis Otero y a los generales retirados señores Francisco Díaz y Manuel Véliz.

Fué CREADO ayer el CONSEJO NACIONAL de EDUCACION FISICA

Se encuentra listo para la firma de S. E el decreto-ley que crea el Consejo Nacional de Educación Física, dividido en varias secciones correspondientes a la educación física infantil, escolar y particular.

La Dirección de Educación Física y la Dirección de Tiro y Deportes del Ejercito pasarían a formar parte de este nuevo consejo, cuyo jefe o presidente sería el general, Vergara.

La nueva organización consultaría la formación de una confederación que concentraría las funciones que desempeñan hoy día las federaciones de las diversas ramas del deporte. Los deportes, en las diversas ciudades, pasarían a depender de una asociación común.

El nuevo Consejo de Educacion Fisica Post-escolar, distinto al actual, pasaría a ser la autoridad superior de la Federación, y, además de los deportes tendrían allí representación el Ejército, los carabineros y boyscouts, desempeñando funciones que hoy corresponden a la Dirección General de Educación Física.

Se CASTIGARA severamente la FALSIFICACION de PISCO

El Ministerio de Hacienda dictó ayer un importante decreto, encaminado a proteger a los piscos de Huasco y Elqui, de la competencia que le hacen otros productores extraídos de orujos y materias primas que no son la uva.

El decreto en cuestión, señala la zona productora de pisco, y le fija el límite de los departamentos de Copiapó, Huasco, La Serena, Elqui y Ovalle, en la región comprendida al norte de los ríos Limarí, río Grande y río Rapel.

Se considera falsificación, el uso de la denominación de pisco de cuelesquiera otro producto que no sea el aguardiente elaborado a base de la destilación de uvas cosechadas en ese sector y se pena la infrafcción con multa de 25 veces el valor del producto, comiso de éste y de todos los elementos, maquinarias y aparátos empleados para su fabricación.

Este decreto entrará en vigencia el 1.o de septiembre próximo.

Medidas de PROTECCION a la INDUSTRIA de la CEBADA

Ayer quedó totalmente tramitado un decreto con fuerza de ley del Ministerio de Hacienda, que declara a la cerveza, bebida anti-alcohólica y autoriza su expendio sin otras limitaciones que las que rigen para esa clase de bebidas.

Los fundamentos de esta medida, según se expresa en los considerandos del decreto, son la necesidad de proteger a la industria agrícola, fomentando el cultivo de la cebada, en vista de que la crisis ha ocasionado un menor consumo de cerveza, que se ha traducido en menor consumo de cebada.

Esta disminución en el cultivo y consumo de la cebada, ha ocasionado también, una disminución de los tributos y rentas que el Fisco percibe por este capítulo.

Se ha tenido en consideración además, que la baja graduación alcohólica de la cerveza, aleja el peligro de fomentar el alcoholismo.

Este decreto comenzará a regir desde la fecha de su publicación en el "Diario Oficial" que es posible que se haga hoy.

TRES personas DETENIDAS por REDACTAR y repartir PROCLAMAS

Fueron puestos a disposición de la Ilustrísima Corte de Apelaciones de Santiago, los señores Luis Escala Coo, Onofre Lillo Astorquiza y Oscar Sánchez Vicker, que se encuentran detenidos en la Sección de Investigaciones, acusados de haber inferido ofensas a S. E. el Presidente de la República y al Cuerpo de Carabineros de Chile.

Los señores antes nombrados fueron detenidos en la mañana del martes de la presente semana por haber ofendido desde los altos del Club de la Unión, al Cuerpo de Carabineros de Chile, en la persona del brigadier señor Luis Muñoz Pereira. Después de esto dicen los funcionarios de investigaciones, los ex presados caballeros se juntaron en un punto cercano y se dirigieron a Morandé 340, oficina del señor Escala Coo, en donde redactaron una proclama titulada: "A los civiles de Chile". Dicha proclama, según declaración que habrían prestado los detenidos, la redactó el señor Luis Escala Coo y la corrigieron los señores Onofre Lillo Astorquiza y Oscar Sánchez Vicker. El volante habría sido impreso en un número superior de 5.000, firmado por el Comité de Mendoza y repartido por los caballeros nombrados, en las calles del centro de la ciudad.

La Corte, en Tribunal Pleno, designó al Ministro señor Arturo Fontaine para que conozca en este proceso.

EL 21 TERMINAN LAS FACULTADES EXTRAORDINARIAS AL EJECUTIVO

El 21 del actual vence el plazo de las facultades extraordinarias que el Congreso otorgó al Ejecutivo. El Ministro del Interior, señor Carlos Frodden, tiene en estudio varios decretos leyes para resolverlos antes de aquella fecha, entre ellos el que se refiere a la construcción de mataderos, expropiaciones industriales, pavimentación de ciudades, ordenanzas de construcciones, reglamentación de los servicios eléctricos y de gas, dejando a ambos en parecidas condiciones.

SE ESTUDIAN LAS MODIFICACIONES QUE SERAN INTRODUCIDAS

En el decreto sobre operaciones bursatiles

Se verificó una reunión del Ministro de Hacienda, señor Rodolfo Jaramillo, los presidentes de bolsa y otras personalidades versadas en asuntos bursátiles dictado por el ex-Ministro del ramo señor Carlos Castro Ruiz. El estudio se terminará a fines de la semana.

RETIRO

Se concedió retiro al comisario de carabineros de Aconcágua. señor Agustín Aúbele.

PARA ACABAR CON LOS INCENDIOS INTENCIONALES

Un ex-gerente de compañía de seguros sometió a la superintendencia un proyecto encaminado a acabar con los incendios intencionales, estimando que la desproporción entre la póliza y el valor asegurado fomenta el delito de incendio.

FALLECIMIENTO

Falleció en Valparaíso el ex cónsul de Cuba en Chile, señor Vicente Querol.

PARA INTEGRAR LA CORTE MARCIAL

La Corte de Apelaciones de Santiago dispuso que los ministros señores Campos y Peragallo que integran la Corte Naval, integren también la del Ejército.

COLECTA PRO UNIVERSIDAD CATOLICA

El 19 del presente se efectuará en Santiago una colecta pública a favor de la Universidad Católica.

LADRONES APRESADOS

La pesquisa de Santiago ha apresado a tres personas comprometidas en el robo de $ 51.000 a la firma American Shoe Factory. Se han recupera do alrededor de $ 18.000.

INCENDIO EN RENCA

Se incendiaron en Renca la fábrica de insecticidas, casa habitación y bodega, todo pertenece iente al señor José Fortuni. Las pérdidas ascienden a doscientos mil pesos. No hay seguros.

INTENTO DE SUICIDIO

La joven talquina Julia Domínguez San Martín, intentó suicidarse con un balazo en el corazón; pero el revólver se desvió, hiriéndo solamente en un brazo. Se ha arrepentido, manifestando que obró por contrariedades amorosas.

ROBARON EN CASA DEL ADICTO NAVAL YANQUI

Penetraron ladrones en la casa del adicto naval norteamericano, comandante Gunther, robándole especies por valor de tres mil pesos.

EUROPA

El Marqués de Berna, embajador de España en Chile, partirá a Europa el 10 de junio.

FELICITACION A M. DOUMER

La Soriedad Libanesa de Chile envió un cablegrama de felicitación a M. Doumer por su elección para Presidente de la República francesa.

MEJORA EL MERCADO DE VALORES

Se ha notado en la bolsa una notable reacción de los papeles, estimándose que se detendrá el movimiento baja ta que tiene alarmados a los inversionistas

SONDAJES PETROLIFEROS EN MAGALLANES

El Ministerio de Fomento ha informado que en los sondajes de exploración petrolífera que se realizan actualmente en el punto denominado "Tres Fuentes", que hace dos días se anunciaron a 370 metros de profundidad, alcanzan ya a 470, y los testigos de los sondajes empiezan a presenciar manifestaciones de cuerpos petrolíferos.

ASAMBLEA DEMOCRATA EN TALCA

Los demócratas de Talca celebrarán mañana una asamblea con la concurrencia de la delegación parlamentaria demócrata que preside el señor Javier Ibáñez.

"LA SEMANA DEL SCOUT"

Mañana se iniciará en Santiago "La Semana del Scout".

SE REBAJO LA RENTA DEL D. GENERAL DE IMPUESTOS INTERNOS

Se rebajó de $ 36.000 a 30 mil pesos el sueldo del director general de Impuestos Internos. Se suprimió el cargo de abogado de sección de la misma dirección, con un sueldo de 24 mil pesos.

PRESIDENTE DE LA ASAMBLEA DE AGRICULTORES DE ACONCAGUA

Se eligió presidente de la próxima Convención de Agricultores de Aconcagua a don Arturo Lyon. a causa de la renuncia de don Juan Blanchard.

SE CONSTITUYO EL COLEGIO DE ABOGADOS DE VALPARAISO

Se constituyo el Consejo del Colegio de Abogados de Valparaíso, bajo la presidencia de don Rodolfo Valdivieso. Vice fué designado el señor Jorge Valenzuela.

CONTRATO DE FLETES

La Cosach contrató, con la Compañía Holandesa de Vapores fletes por un total de 144.000 toneladas de salitre. Los embarques empezaran en junio.

INFORMACIONES LOCALES

UN RAZGO DE GENTILEZA EN HONOR DE LOS VETERANOS DEL 79, DE LA EMPRESA SANHUEZA Y CO.

Con motivo del aniversario del combate naval de Iquique

La Empresa Sanhueza y Cía., del Teatro Arturo Prat, ha dirigido al presidente de la Sociedad "Guerreros del Pacífico y Defensores de Chile", la siguiente comunicación, invitando a sus miembros a una función de tanda y noche el día 21 del presente:

"Muy señor nuestro:

Tenemos el agrado de comunicarle que con motivo de conmemorar el aniversario del Combate Naval de Iquique, a la vez que nuestro teatro, hemos acordado que en este día, o sea el 21 de Mayo, los beneméritos veteranos del 79 tengan entrada gratuíta a las funciones denominadas tanda y noche, en las cuales se exhibirá la hermosa cinta sonora titulada "El General Crack".

Le agradecemos, señor presidente, quiera aceptar nuestro ofrecimiento, con que queremos festejar en este día a nuestros respetados viejitos.

A la espera de que Ud. se servirá imponer a cada uno de los miembros de esa sociedad, que para obtener su entrada sólo vasta la insignia oficial que posee cada uno.

De Ud, con todo respeto y consideración.— Sanhueza y Cía.".

EL CENTRO EX-MILITARES Y NAVALES CELEBRARA SU ANIVERSARIO SOCIAL EL PROXIMO 21 DE MAYO

La manifestación se llevará a efecto en el local de la sociedad "Pedro del Río Z."

Reina gran entusiasmo entre los socios de esta colectividad por participar en los festejos que se preparan con motivo del 16.o aniversario social de su fundación.

El programa confeccionado por la comisión de fiestas contempla como números principales; el homenaje a sus socios fundadores y una espléndida once que se servirá en el cómodo local de la Sociedad S. M. Pedro del Río Z. situado en la población del mismo nombre calle Guillermo Mat-ta 475; este programa se desarrollará el día 21 de Mayo en la tarde.

Se avisa a los socios que aún no tengan tarjetas para la manifestación; estas pueden solicitarse de los siguientes señores: Avelino Chamorro A., Mercado, puesto 47 y 48; Enrique Saldivia Lincoyán 2049; José Maldonado Frei re 1689; J. Antonio Sepúlveda S., Guillermo 197 (Población Plaza Cruz); Pedro Zapata, Paicaví 773; J. Eduardo Cártes (Casa J.

LA EMPRESA CHILENA "SANHUEZA Y Cía." FESTEJARA A LOS HUERFANITOS

Un homenaje a los héroes de Iquique.— El aniversario de la Empresa

La activa Empresa "Sanhueza y Cía. propietarios del Teatro Arture Prat de ésta ciudad, se apresta para conmemorar dignamente el aniversario del Combate Naval de Iquique, con una gran función de gala, como así mismo el aniversario de su Teatro, que fué fundado en esta misma fecha o sea el 21 de Mayo de 1925.

Ahora la empresa viene preparando un gran programa de festejos con ocasión de estas fiestas, cuyo número principal con-

tóricas del país.

El comercio local se ha asociado también a este número del programa de fiestas, y es así como varias casas de comercio han ofrecido enviar dulces, golosinas y juguetes para que sean repartidos entre los festejados; también se elevarán algunos globos en la terraza del Cine Arturo Prat.

Por lo que respecta a los arreglos que se están efectuando en la sala, foyer y entrada, serán fantásticos en iluminación, aparte de hermosas alegorías a los héroes de esta jornada.

Las funciones de la tarde y noche han sido dedicadas a los gloriosos veteranos del 79 los que tendrán entrada gratuita a estas funciones, invitación que ya ha sido enviada a la Sociedad de Guerreros del 79.

En nuestras próximas ediciones iremos informando a nuestros lectores de cada uno de los números de que consta el programa de fiestas que nos ofrecerá la Empresa Chilena "Sanhueza y Cía.".

Consiste en una gran función extraordinaria que se efectuará el día 21 de Mayo a las 11 horas, dedicada especialmente a los huerfanitos del Hospicio de nuestra ciudad. Este simpático rasgo de los señores Sanhueza y Cía. ha sido muy bien recibido y digno de todo elogio ya que en una fecha como la anotada se ha preocupado de llevar la alegría a esa numerosa población infantil y les hará pasar un día de recuerdos inolvidables y procurará con este hecho que en sus cabecitas se les grabe una de las fechas más his-

JUZGADO DE POLICIA LOCAL

Movimiento semanal

Durante la semana expirada el 16 del actual, el Juzgado de Policía Local, conoció y tramitó los siguientes denuncios.

Código de Policía Local ..	60
Código Penal	40
Decretos Municipales	58
Reglamento Transito	90
R. Art. Alimenticios	7
Ley de Patentes	9
Ley Ins. Primaria Oblig. ..	6
Decto. perros	9
	279

Suscríbase a "La Patria" El mejor diario del Sur de Chile

INFORMACIONES DE ACTIVALIDAD LOCAL

INTERESANTISIMOS ESTUDIOS ESTA HACIENDO LA EMPRESA DE LOS FERROCARRILES PARA LA REFORMA DEL ITINERARIO DE TRENES DE PASAJEROS

Se trata de dar mayores facilidades y conveniencias al público en la hora de salida de los trenes.— Excelentes resultados que se obtuvieron en el tren especial de prueba en la jira que hicieron a la red sur el sub-director, jefe de Transporte de esta Zona y un inspector de la misma.— El tren valdiviano saldrá de Concepción a las 7.30 horas.— El nocturno a Santiago una hora más temprano y el valdiviano llegará a ésta a las 21 horas. — Se pondría en vigencia el nuevo plan de reforma en septiembre próximo

En el último viaje que hizo el subdirector de los Ferrocarriles, señor Francisco Cereceda, acompañado del jefe de la Sección Transporte, señor Jorge Guerra, y el inspector señor Teófilo Cid, a la red sur, en el tren especial de prueba, se estudió en la práctica el resultado del nuevo itinerario de invierno y la reforma del mismo en el sentido de que los trenes que parten de las estaciones a horas inconvenientes para los pasajeros, lo hagan en otras más convenientes sin perjudicar el cumplimiento del itinerario de trenes puesto en practica.

El viaje de prueba de estos funcionarios nombrados, dió excelentes resultados, tanto es así, que a su regreso se ha puesto inmediatamente en estudio este proyecto de reforma del itinerario de trenes de largo recorrido, cuyos resultados ya se bosquejan para ponerlos en vigencia una vez que termine el plazo del itinerario de invierno que hoy rige para los trenes, que sería en el mes de septiembre próximo.

Este plan o proyecto quedaría de la siguiente manera:

El Valdiviano partirá de Concepción a las 7.30 horas

Una de las principales reformas del itinerario actual, es aquella que cores ponde a la partida del tren valdiviano de la estación de Concepcion, que sale en la actualidad a las 5.36 horas y que con la nueva reforma, partiria a las 7.30 horas, hora sumamente cómoda para los pasajeros, en vez de la anterior que es muy sacrificada.

Las razones que tuvieron los altos jefes de la Empresa para efectuar el cambio de la hora del tren Valdiviano, es el inconveniente que acarrea para los viajeros la madrugada para tomar dicho tren, que constituye, como decimos, un verdadero sacrificio en la actualidad.

El nocturno partiría más temprano de ésta

En los estudios de reforma del itinerario, los altos jefes de la Empresa, ya nombrados, han tomado en consideración también en cuenta la carrera que hace actualmente el tren nocturno que va a la capital, el cual en la actualidad parte de Concepción a las 19.20 horas y que con la nueva reforma lo haría a las 18 horas, más o menos, llegando también más temprano a la capital.

El tren Valdiviano llegaría a Concepción a las 21 horas

También el tren Valdiviano que llega en la actualidad a nuestra ciudad a las 23 horas, menos diez minutos, con la reforma del itinerario actual, llegaría a Concepción a las 21 horas.

Motivos que ha tenido la Empresa para innovar el itinerario de trenes de largo recorrido

La Empresa de los Ferrocarriles, no habia hecho anteriormente estos estudios y la prueba práctica en tren especial a la linea, tomando en consideración que ella habria sido completamente nula en época anterior por cuanto la vía estaba en algunas estaciones en malas condiciones y el arreglo de los puentes aún no estaba terminado.

En la actualidad la via se encuentra en buenas condiciones de expedición y la mayoría de los puentes en perfectas condiciones de resistencia y uso, por esta razón, a los trenes se les puede dar también una mayor velocidad sin poner en peligro la vida de los pasajeros y el material rodante de la Empresa.

LOS PRECIOS FIJADOS PARA LAS VENTAS DE CARNES

El precio en el Matadero en el día de hoy resulta de $ 1.30 para las reses de primera clase, de vacunos y de $ 1.70 para el cordero.

En consecuencia, los precios de las carnes en las carnicerías serán los siguientes:

CARNE DE VACUNO

Filete, el kilo .	$ 3.80
Lomo, asiento de picana y punta de ganso, el kilo . . .	$ 2.90
Posta negra y rosada, pollo de ganso, ganso y riñones, el kilo	$ 2.30
Plateada, sobre costilla, malaya y guachalomo, el kilo	$ 2.—
Tapapecho, estomaguillo, tapa posta y costillas derecha, el kilo	$ 1.60
Grasa en hopas	$ 1.20
Costilla arqueada, cadera y hueso de pierna, el kilo	$ 0.90
Cogote el kilo .	$ 0.30

CARNE DE CORDERO

1.a Clase

Pierna y chuletas, el kilo . . .	$ 2.90
Espaldilla, costilla y espinazo, el kilo	$ 2.50

"Preocuparse por ahora de la pavimentación de la ciudad es completamente inútil"

NOS DICEN ALGUNOS OTROS VECINOS QUE OPINAN, REFUTANDO LA PUBLICACION DE OPINIONES ANTERIORES. — DEBERA HACERSE UNA VEZ QUE SE EFECTUE LA CONSTRUCCION DEL ALCANTARILLADO DE AGUAS LLUVIAS. — DIVERSAS CONSIDERACIONES AL RESPECTO

Sobre la publicación que hicimos con respecto a las opiniones vertidas por algunos vecinos en el sentido de que la pavimentación de la ciudad se empezara por la calle Freire en vez de la calle Barros Arana, hemos recibido, otra opiniones refutando las primeras, las cuales damos a la publicidad, acojiéndolas en la misma forma que las anteriores.

En dichas opiniones se nos manifiestan los siguientes puntos:

1.o— La pavimentacion de nuestra ciudad está subordinada directamente al proyecto de alcantarillado de aguas lluvias, algo indispensable que debe ejecutarse previamente;

2.o— La calle Freire no puede pavimentarse luego, porque por ella según se proyecta, irá un colector de aguas lluvias

3.o— La única que se puede pavimentar desde luego es Barros Arana, en la cual no se consulta red de aguas lluvias;

4.o— La idea propuesta por vecinos de esta localidad, de colocar el pavimento vituminoso sobre el adoquinado actual, debe ser rechazada bajo todo punto de vista, porque construída la alcantarilla de aguas lluvias el perfil de las dos calzadas sería alterado en forma apreciable, lo mismo que las cunetas profundas que actualmente significan una serie de inconvenientes.

En segundo lugar, para la construcción de los pavimentos actuales, en especial bituminosos, es necesario preparar el terreno sobre el cual va a descansar, dándole también la firmeza, y la elasticidad necesaria para soportar las cargas.

Esto lo hemos visto ejercitar, en la construcción de los caminos a Talcahuano y a Bulnes; el primero con pavimento bituminoso y el último de chancado granitico apisonado con mallillo.

Por ahora debemos aunar todos nuestros esfuerzos, con el objeto de obtener la construcción del alcantarillado de aguas lluvias, que es obra fiscal y después preocuparse del pavimento de calzada que le corresponde ejecutar al Municipio con la cooperación de los propietarios de bienes raices.

Preocuparse previamente de la pavimentación es completamente inútil y estéril, se nos manifiesta finalmente.

EL MEJOR APERITIVO Y DIGESTIVO

ES INDUDABLEMENTE EL BITTER ESTOMCAL DE LOS MONJES.—ALPENKRAEUTER—KLOSTERBITTR

Ayer fondeó a las 10 hs. en Talcahuano el barco "Williams Scoresby"

SEIS AÑOS DE INTERESANTES ESTUDIOS EN LOS MARES DEL SUR.— SU VALOR FUE DE TRES MILLONES DE PESOS.— SABIOS Y HABILES OFICIALES VIAJAN EN LA NAVE

Después de seis años de viaje por los mares del Sur, desafiando, en bien de la Ciencia, las más furiosas tempestades y los insondables peligros con que acechan a los navegantes, losmares polares, el "Wiliams Scoresby" fondeó ayer en la bahía de Talcahuano, donde ha sido recibido con la admiración que les ha granjeado, la aureola de esforzados y valientes expedicionarios, que les circunda.

La Expedición Británica fué preparada con todo interés, sin descuidar un detalle, ni ahorrar un céntimo. Setenta mil libras esterlinas pagó el Gobierno inglés por la construcción del "Williams Scoresby", que presenta detalles originales, ya que su fin ha sido diverso al de otras naves.

El estudio de las corrientes y la fauna marina; las relaciones

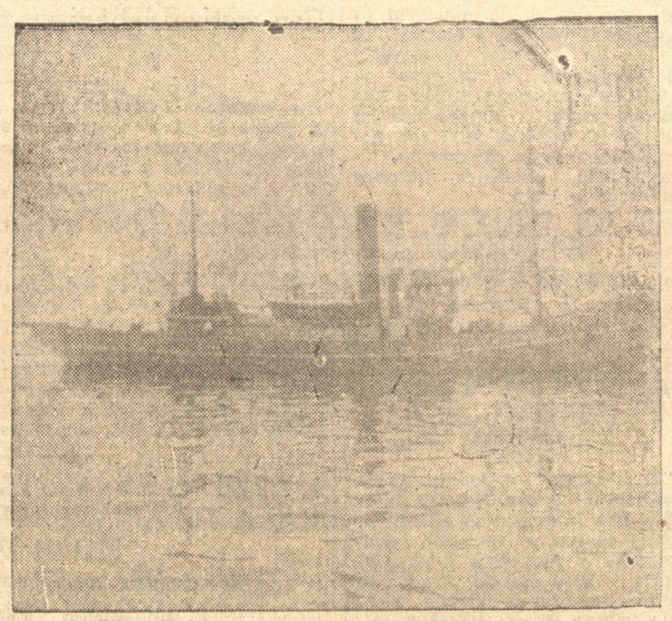

de las primeras con el recorrido y caza de ballenas y con el movimiento de los témpanos polares y diversos otros asuntos, tan graves como interesantes, preocupan a la Expedición. Para el estudio de todos ellos, está acondicinada la nave y sus defensas contra los hielos, son poderosisimas, como que la han permitido llegar sin peligro, donde jamás avanzó un explorador, sin pagar con su vida tal temeridad.

Una magnifica biblioteca de miles de volúmenes, dos sabios especialmente elegidos en Inglaterra y una oficialidad escogida y preparadísima; cooperan al éxito científico de la expedición.

Comanda la nave, el capitán M. Irwing.

Es muy grato dar la bienvenida a los hábiles y esforzados navegantes, que han obtenido un valioso caudal de conocimientos, en bien de la humanidad.

-HOTEL- ALAMEDA ESTACION CENTRAL SANTIAGO

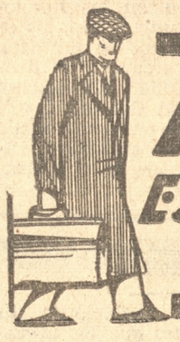

situado a la salida de la Estación Alameda, es uno de los establecimientos de la capital que reune mayores condiciones de higiene y comodidad, al mismo tiempo de ser más económico.

Necesito socio

50 a 60 mil pesos de capital, para industria relacionada con elaboración de madera, establecida en Santiago, desde hace 4 años. UTILIDADES COMPROBADAS.

DIRIGIRSE: O. P. DELICIAS 210 — SANTIAGO

Para Artículos de Deportes Gath & Chaves

La elección del Directorio Provincial de los Boy Scouts de Concepción

La comisión conferida a don Alvaro Vergara, se amplía con los señores Desiderio González, José Maritano y Luis Ramos. — Asesora el secretario don Armando Pollier. — Advertencia a las brigadas que no han enviado todavía sus poderes

Como estaba en conocimiento de los círculos scoutivos de la provincia, el Directorio General de los Boy Scouts de Chile, con residencia en Santiago, por acuerdo de sus miembros, habia designado como su único representante a fin de verificar la constitución del Directorio Provincial, de esta Institución, en Concepción, conforme a los Reglamentos, al señor Alvaro Vergara V. Ministro de la Corte de Concepción y miembro entusiasta de esta Corporación Nacional.— El señor Vergara, con poderes amplios para citar a sesión y bisar los respectivos poderes de los delegados ha dado ya los pasos necesarios para dar cumplimiento a este cometido; y al efecto, ha ordenado a la Secretaría citar a sesión para el proximo Lunes 18, a las 18 horas, en los altos del palacio de los Tribunales de Justicia con el objeto de proceder a la elección del mencionado Directorio.

¿Qué llevas?... Hallullas de Panel

Ultimamente, atendiendo a lo pesado de esta tarea, por acuerdo del mismo Directorio General esta Comisión fue ampliada con los señores Desiderio Gonzalez, José Maritano, Luis Ramos y asesorada por el Secretario del Directorio Provincial del período próximo pasado, don Armando Pollier.

En conocimiento los señores nombrados de la comisión conferida se acercaron al señor Vergara V., quien tambien tenía ya conocimiento de este acuerdo del directorio general y celebraron una interesante reunión para cambiar algunas ideas al respecto, visar los poderes llegados a la mesa y participarles de las diligencias efectuadas hasta el momento en beneficio de la constitución definitiva del Directorio Provincial conforme a los Reglamentos.

Como es fácil de comprender, con la cooperación de los señores nombrados, toda personas de vinculaciones y de conocido prestigio para cooperar en bien de la causa del scoutismo de la provincia, esta institución estará, desde el lunes próximo, en situación, reglamentaria de desenvolver sus actividades normales, como es la aspiración unánime de todos los miembros de esta institución.

A objeto de contar para la elección del próximo lunes con la representación completa, la comisión nombrada ruega a las brigadas de los departamentos de su jurisdicción se sirvan enviar sus poderes y nómina de sus nuevos directorios antes de la fecha indicada. Estas brigadas son las siguientes: dos de Coronel, una de Chiguayante, una de Cañete, una de Curanilahue, dos de Yumbel, una de Penco, una de Arauco y una de Cabrero.

Como lo indican los Estatutos, en los departamentos o puntos donde existan más de una brigada, deben reunirse todos los dirijentes para de comun acuerdo nombrar el delegado que les debe representar en el Directorio Provincial de Concepción. En donde solo exista una sola brigada, esta tiene derecho a nombrarlo, por acuerdo solo de su directorio.

Si en caso que por correo no alcancen a comunicar el nombre de su representante, pueden hacerlo por telégrafo, a Anibal Pinto N.o 249 casa habitación de don Alvaro Vergara, o Caupolican N.o 366, dirección del secretario.

En la edición de mañana, daremos la lista completa de las personas que por derecho propio deben participar en la elección del lunes 18 del presente.

VENDO

Estufa a gas de 8 tubos. Tratar: Imprenta "La Patria"

Detenciones innecesarias de las góndolas en el camino a Talcahuano

Se cometen en el camino a Talcahuano.—Lo que nos han manifestado algunos vecinos

Algunas personas se han acercado a nuestras oficinas con el objeto de manifestarnos que consideran innecesaria la detención prolongada de las góndolas en el camino a Talcahuano, por infracciones del tránsito, pues bastaría con anotarles el número y pasar el parte correspondiente al tribunal encargado de conocer faltas de esta naturaleza.

En la tarde de ayer uno de estos vehículos fué detenido largamente porque llevaba las luces traseras apagadas. Fué bajado el chofer e interrogado largamente por los carabineros mientras los pasajeros se veían obligados a esperar hasta que terminara este trámite.

Este acto ha motivado el denuncio de que nos ocupamos. Las autoridades respectivas pueden considerarlo.

UN HERMOSO ABRIGO DE PIEL DE NUTRIA HUDSON,
PREFERIDO DE NUESTRAS DAMAS, OBSEQUIARA "LA PATRIA"

La simpatía con que es acogida en todas partes la circulación de nuestro diario, ha hecho que se vincule más estrechamente con sus favorecedores.— Tres cupones de los que aparecerán cada día, acompañados de un peso de estampillas o en dinero, serán suficientes para entrar al torneo eliminatorio del sorteo.— El abrigo de Nutria ha sido adquirido por la casa importadora "Schapira Son", de Valparaíso.—Se exhibirá en la Peletería Sud-Americana, O'Higgins 776.

Nuestro diario está obligado a corresponder al creciente favor que le dispensa el público. El crecimiento notorio de su circulación: la simpatía con que es acogido en todas partes por su forma liviana y noticiosa; el hecho de haber crecido en una época en que todo decae y se desvanece, el arraigo, en fin, que ha encontrado en el seno de la opinión pública han hecho que "LA PATRIA" se vincule más estrechamente con sus favorecedores y que haya tomado la determinación de ofrecer un premio que no es desleznable, sino de gran valor intrínseco, a todas aquellas personas para quienes es el pan espiritual de cada día.

Deseamos, en una palabra, coresponder en alguna forma viva y tangible a esta preferencia que ha colmado nuestros afanes periodísticos y, para poder ofrecer, antes que nada, a nuestras simpáticas lectoras una prueba de que no somos agenos al interés que ellas y todos los hogares demuestran por nuestra labor, hemos resuelto ofrecer como premio, a quien sea más favorecida por la suerte, un precioso abrigo de NUTRIA HUDSON, adquirido por intermedio de la importante firma importadora "Schapira y Co." de Valparaíso, calle Condell 367, cuya sucursal se ha desenvuelto con gran éxito en el local que tiene frente al Correo de nuestra ciudad.

El frío intenso de este invierno, que promete ser sumamente crudo, servirá para que nuestras lectoras tomen un mayor interés en esta oportunidad que ofrece "LA PATRIA" a todas sus favorecedoras.

EL OBSEQUIO

Es un hermoso tapado o abrigo de piel de Nutria de Hudson, de último corte, ceñido a la moda más estricta, con el tornasolado propio de una piel que es la preferida de nuestras damas por llevarse con todo traje y en toda oportunidad. Su valor es superior a $ 1.500, pero gracias a un acuerdo a que hemos llegado con la casa vendedora, hemos podido obtenerlo al precio mencionado. Un abrigo de piel de esta naturaleza vale tanto como una joya por su valor y más que ella por el lucimiento que presta y por la comodidad que ofrece en todo tiempo.

CONDICIONES DEL SORTEO

Para poder optar al sorteo bastará enviar a la Administración de "LA PATRIA" 3 cupones de los que publicaremos cada día, acompañados de un peso en estampillas de correo o, si se prefiere, en moneda efectiva. Por cada 3 cupones entregaremos el número correspondiente para poder tomar parte en el torneo eliminatorio que se verificará en la fecha que anunciaremos oportunamente. Las personas de esta ciudad pueden efectuar el canje en las oficinas de la Administración de "LA PATRIA", desde el viernes 22 del actual y nuestras lectoras de fuera nos podrán enviar desde esa fecha, sus cupones con las estampillas correspondientes, en sobre que traiga el franqueo y la dirección correspondiente de la interesada.

ALGUNAS OBSERVACIONES

Nos permitimos rogar a nuestras lectoras que no demoren el envío de sus cupones, por cuanto el interés que habrá de despertar este obsequio de "LA PATRIA" hará que sea muy crecido el número de peticiones que vamos a recibir. Deseamos cerrar este concurso cuanto antes, con el objeto de que la dama favorecida pueda aprovechar las delicias de la hermosa NUTRIA HUDSON antes del rigor del invierno.

La calidad del abrigo es sobresaliente; su elegancia no deja nada que desear, tanto en su corte como en su presentación. Las interesadas podrán verlo, desde mañana lunes, en la Peletería Sudamericana, O'Higgins 776, frente al Correo, donde recibirán de parte del jefe principal de la casa todas las informaciones que deseen.

Obsequio
— DE —
"La Patria"
Un abrigo de
NUTRIA HUDSON
— de la —
PELETERIA SUD AMERICANA
— de —
Schapira y Cía.
Valparaíso, Condell 367
Concepción, O'Higgins — 776 —
(Frente al Correo)



3 cupones de éstos, más un peso en estampillas enviados al diario, dan opción al número correspondiente para el sorteo, dentro de la eliminatoria.

CULACIATI

Avisa a sus favorecedores que repuesto de su enfermedad tendrá el gusto de atenderlos en la forma de costumbre.

Verdadera ocasión

Vendo hermosa Quinta en Chiguayante, con regio Chalet, con espléndidas comodidades, e instalaciones sanitarias, cañerías de agua por todas partes, tiene gran cantidad de árboles, inmenso gallinero y garage También se arrienda.

MAS DATOS DARA:

OFICINA ALBERTO GALAN

—— ANIBAL PINTO 636 ——

Octavia V. de Wolff

Avisa a su distinguida clientela que ha trasladado su negocio de Sombrerería de Freire 671 a B. ARANA 982 donde atenderá desde mañana lunes.

ACTIVIDADES ESTUDIANTILES.

LA MATRICULA DE LOS CURSOS TECNICOS ABIERTOS POR LOS ESTUDIANTES UNIVERSITARIOS HA TENIDO GRAN EXITO

Más de sesenta obreros concurrieron en el primer día de matrícula.— Las clases se inaugurarán el próximo sábado.— El ciclo de conferencias se iniciará el sábado 30 del presente. —Las clases del curso de practicantes y de puericultura se iniciarán el 25 del presente

Como lo anunciamos en ediciones anteriores los estudiantes de Medicina han confeccionado el programa de trabajo que desarrollarán en el presente año. Tomando en cuenta que, tanto los cursos que se dictarán como las conferencias están destinadas a personas cuya versación en la materia es muy escasa, el programa es bastante sencillo en su forma, pero abarca todos aquellos puntos que interesan preferentemente a los beneficiados.

Entrevistada por nosotros la comisión que ha tenido a su cargo la confección del plan de estudio de los cursos y la selección del material motivo de las conferencias, nos ha expresado que su labor se ha visto muy facilitada por la favorable acogida que ha encontrado entre los obreros y el apoyo entusiasta de los miembros del Centro de Medicina.

El curso de Practicantes

El curso de practicantes será dictado este año por varios estudiantes y comprenderá la siguientes materias: Anatomía, Patología y Cirujía, todo en relación con los conocimientos que debe tener un practicante para que su labor sea efectiva. La matrícula de este curso estará abierta desde mañana en el Policlínico de los estudiantes de Medicina de 18.30 horas. Las clases se iniciarán el lunes 25 del presente en el Pabellón de Anatomía de la Escuela de Medicina a la hora que avisaremos oportunamente.

Cursos de Puericultura

El curso de Puericultura a cargo de los estudiantes dedicado especialmente a las madres obreras y que tiene por objeto llevar hasta ellas el auxilio de la ciencia para el cuidado de sus hijos; iniciará también sus labores en esa misma fecha. Probablemente este curso funcione en el mismo local en que los alumnos de Ingeniería dicten los cursos técnicos.

Ciclos de conferencias

En cuanto a las conferencias tendrán como tema aquellos puntos que los mismos obreros han pedido como ser: alimentación, alcoholismo, higiene social, enfermedades venéreas y nociones de enfermedades más frecuentes.

La primera de estas conferencias se efectuará el miércoles 30 del presente en el salón del Sindicato de Choferes. Estará a cargo del Sr. M. Fuentes y versará sobre "Sífilis en general".

Con gran éxito sigue la matrícula de los cursos técnicos

Desde hace tres días se encuentran abiertas la matrícula de los diversos cursos técnicos que con todo entusiasmo han abierto los alumnos de la Escuela de Ingeniería y cuya favorable acogida hemos dado cuenta en ediciones anteriores.

Con suma satisfacción han podido comprobar los organizadores, que el elemento obrero ha sabido corresponder en la forma debida. El primer día han concurrido a inscribirse sesenta obreros a los diferentes cursos, número que ha subido considerablemente en el día de ayer.

Los organizadores han tenido en estos últimos días un trabajo abrumador clasificando a los alumnos en los cursos correspondientes, a fin de que estos se encuentren listos para su iniciación. El sábado próximo se inaugurarán los cursos

El presidente del Centro de Ingeniería y Matemática nos ha comunicado anoche que se ultiman los preparativos para la inauguración de los cursos técnicos. Se piensa darle a esta inauguración la solemnidad correspondiente.

Se invitará a todas las autoridades educacionales y administrativas para que asistan a la apertura oficial de los cursos de esta verdadera Universidad, cuyos frutos pronto serán conocidos y apreciados debidamente en su justo valer.

Local y cuerpo de profesores que tendrán los cursos

Dado el enorme entusiasmo por asistir a estos cursos, y la crecida matrícula; los organizadores se han visto en la necesidad de buscar un local adecuado para el mejor funcionamiento de esta Universidad. El local que anteriormente se había cedido era la Escuela de Ingeniería, la que sin duda alguna posee todas las comodidades y los elementos necesarios; pero el crecido número de alumnos matriculados no podrán funcionar en el local mencionado.

El cuerpo de profesores y los alumnos que dictarán las clases de estos cursos los daremos a conocer próximamente.

EL PRESIDENTE DE LA UNIVERSIDAD, SR. ENRIQUE MOLINA, NOS HACE INTERESANTES DECLARACIONES RELACIONADAS CON SU VIAJE A LA CAPITAL

LLEGARON LOS PLANOS DE LA CIUDAD UNIVERSITARIA. — LA REVISTA "ATENEA" VOLVERA A APARECER. — OTRAS NOTICIAS

Existía interes por conocer el resultado del viaje que últimamente efectuó a la capital el presidente de la Universidad y rector del Liceo, señor Enrique Molina, pues como informamos en su oportunidad, se sabia que llevaba importantes asuntos que gestionar.

Ayer pasamos a saludar al señor Molina, quien, con su acostumbrada amabilidad, nos enteró del resultado de su viaje.

—Me considero satisfecho de mi visita a la capital, donde tuve ocasión de gestionar con éxito, diversos asuntos que interesan a la Universidad y al Liceo.

Uno de ellos se refiere a la situación de aquélla, ante las leyes tributarias. Puedo anticiparles, que no se cobrará el impuesto global complementario. El informe dado por el Consejo de Defensa Fiscal fué muy favorable a nuestra Universidad.

Les anuncio, además, que la revista Atenea, realparecerá próximamente. El distinguido escritor y periodista señor Domingo Melfi, la dirigirá desde Santiago.

Los planos de la Ciudad Universitaria, nos fueron enviados y su estudio lo haremos próximamente.

Otros numerosos asuntos me preocuparon en mi último viaje, pero no creo que sean de interés para el uúblico, por tratarse de asuntos internos del Liceo, nombramientos de personal, fondos para el Internado, etc., etc.

BALANZAS Y CAJAS REGISTRADORAS ITALIANAS
ANTES DE COMPRAR, CONSULTE
Serrano 214 — Concepción

AYER SE HA FUNDADO EL CENTRO DE EX-ESTUDIANTES DE LA PROVINCIA DE ÑUBLE

INTERESANTE PROGRAMA DE TRABAJO. — EL SABADO PROXIMO HABRA UNA ASAMBLEA GENERAL PARA ELEGIR LA MESA EN DEFINITIVA. — ESTE CENTRO TENDRA UNA SECRETARIA

Conforme lo anunciamos en nuestra edición de ayer, se reunió en este diario un numeroso grupo de ex estudiantes de Chillán con el objeto de echar las bases de un Centro que cobije a todos los estudiantes de esa región que hayan hecho sus estudios en algunos de los establecimientos de esa ciudad.

A la hora indicada, una cincuentena de muchachos después de cambiar ideas dieron por fundado este centro cuyo nombre es "Centro de Ex Estudiantes del Ñuble".

El sábado habrá una gran asamblea

En la reunión de nuestras referencias hubo acuerdo de citar para el próximo sábado a una gran asamblea a todos los ex alumnos de los establecimientos de Chillán con el objeto de elegir la mesa directiva en definitiva.

Además se acordó invitar a algunos estudiantes de las diversas escuelas universitarias para que reciban adhesiones de los chillanenses de las diversas escuelas universitarias.

Existe, además, el proyecto de crear una secretaría donde los socios podrán encontrar todo lo que deseen relacionado con noticias de diferente índole. Además, se recibirán los diarios de Chillán.

Creemos que este centro desempeñará un importante papel principalmente para los estudiantes que recién llegan, donde encontrarán todas las facilidades y los datos que necesiten, como asimismo a los demás estudiantes que tendrán un recinto para sus reuniones y una mejor comprensión de lo que debe ser el compañerismo.

El aniversario de la fundación de la Juventud Católica Femenina

Su celebración ha despertado mucho entusiasmo en el Centro del Sagrario de Teresita del Niño Jesús. — El programa de los festejos de hoy. — La asamblea y la misa de 8.30 horas

Como lo anunciamos ayer, hoy se conmemora en el país entero el décimo aniversario de la fundación de la Asociación de la Juventud Católica Femenina. Para celebrar este importante acontecimiento, que llena de risueñas ilusiones a la juventud femenina por el trabajo que ha desarrollado en todas partes durante estos diez años de intensa lucha por implantar sus ideales. Hoy vemos a la juventud católica femenina unida y compacta y afanosa por la defensa de su fé, ayudando y cooperando en sus centros, establecidos en las parroquias de toda la República, a las diversas obras y actividades que son necesarias desarrollar en los tiempos presentes.

La Juventud Católica ha promovido en estos diez años congresos nacionales que año a año ha dado la nación su atención a sus actividades. En esos congresos ha estudiado sus programas, ha dado normas a su acción y ha logrado implantar en todos los pueblos, aún en los mas pequeños, sus centros de juventudes, que se mueven y trabajan por su ideal: su fé y su adhesión a la Iglesia.

Aquí en Concepción cada centro tendrá hoy su programa: el Centro Santa Teresita del Sagrario tendrá una misa y comunión general a las 8.30 horas en el Sagrario y en la tarde a las cinco tendrá lugar en el salón parroquial una asamblea que tiene por objeto celebrar y conmemorar el décimo aniversario de la Asociación de la Juventud Católica Femenina.

El programa es corto y variado, y a esta asamblea se invita a las socias de los demás centros de la ciudad.

El programa es el siguiente:

1.o Obertura, por la señorita Marina Guzmán.

2.o Discurso por la señorita Genoveva Romero H.

3.o Música, por varias señoritas del Centro Teresita.

4.o La Flor, declamación por la señorita Amalia Manterola.

5.o Violín, por el señor Manuel Pineda, acompañado al piano por la señorita Mery Ward.

6.o Música, pieza a cuatro manos por varias señoritas del Centro Teresita.

7.o Declamación, por la señorita Avelina Romero H.

8.o Canto, por la señorita Ema Recart, acompañada al piano por la prosecretaria del centro.

9.o Discurso, por el Pbro. señor Ramón Merino Benítez.

10. Marcha final, por varias señoritas.

De esta manera la Juventud Católica del Sagrario se adhiere y celebra el aniversario del décimo año de la fundación de esta importante asociación, que tanto ha reportado a la juventud del país entero.

-Porque PALET Porque me dan Mejor por igual Precio.

MOTORES DIESEL HILLE

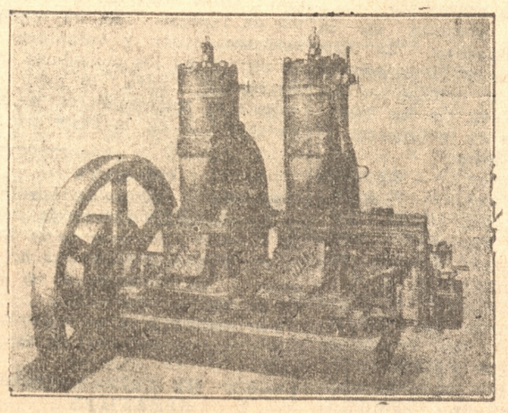

de 2 tiempos
Estacionarios y Marinos
OFRECEN:
Baehr & Mueller
INGENIEROS
SANTIAGO, CASILLA 1941

REMATE

de Mercaderías y Muebles por órden de vARIOS CONSIGNATARIOS remataré el MARTES 19 del actual a las CATORCE HORAS (2 P. M.) en mi oficina calle O'HIGGINS N.o 572

VARIOS CONSIGNATARIOS.— Cuatro sacos tacos de madera, sierras para carpinteros y carniceros, podones para zarza, máquinas para tapar botellas, prensas para copiar, taladros para mina completos,, máquinas para encerar, correas de pelo de camello, cinco tarros líquido metálico, estufas a carbón y leña, eléctricas y a gas, neumáticos distintos tamaños, planchas de fierro acanalado de 10, romanas para mostrador, copas, platos, ollas, lavaplato enlozado, cuadros, mesas, escritorios para señoras, mesa coliza para comedor de tres tableros, mesas para cocina, estante japonés, catres de madera y fierros con sommier, roperos, cómodas, tiras de coco, calentador a leña para baños, etc., etc., y muchos otros objetos que estarán A LA VISTA, EN LA MAÑANA DEL DIA DEL REMATE

IGNACIO MARTINEZ U.

Martillero Público y de Hacienda

TELEFONO N.o 215 — CASILLA N.o 26

SOBRE LOS ACONTECIMIENTOS OCURRIDOS A RAIZ DE LA EXALTACION DE LA REPUBLICA ESPAÑOLA

NOS HACE INTERESANTES DECLARACIONES EL VICARIO FORANEO DE LOS ANGELES, SEÑOR GONZALO ARTECHE. — LO QUE HA EXPRESADO A NUESTRO CORRESPONSAL EN LOS ANGELES

Nuestro corresponsal en Los Angeles ha entrevistado al Vicario Foráneo, señor Gonzalo Arteche, apreciado párroco de esa localidad y quien, por su carácter de hijo de España, ha tenido la gentileza de contestar las preguntas que el corresponsal le hiciera con respecto a los últimos y tristes acontecimientos ocurridos a raiz de la exaltación de la República española.

Hé aquí la entrevista:

—La opinión pública se encuentra desorientada: no alcanza a explicarse cómo, después de implarse la República en España en forma tranquila, se han producido los lamentables sucesos de estos últimos dias.

—Con mucho gusto voy a exponerles mi opinión. Dicen Uds., y dicen bien, que lo sucedido envuelve una paradoja; pero, no lo es, sino para los que, no estando al cabo de la situación política española, tampoco se han dado cuenta cabal de lo sucedido. El cable, lejos de ilustrar a los lectores, los desorienta, y, con demasiada frecuencia, los engaña con sus informaciones tendenciosas.

—¿No triunfó la República en las elecciones de abril?

—No triunfó. Sólo la tercera parte de los municipales elegidos son de filiación política republicana.

—¿Por qué entonces emprendió el rey el camino del destierro?

—Porque, habiendo triunfado los republicanos en las grandes ciudades, previó las revueltas que se veria obligado a ahogar en sangre. El rey, conocedor cual ninguno de la verdadera situación política española, como hábil político y gran patriota, prefirió eliminarse, no sin prever también lo que muy pronto, demasiado pronto, habia de suceder.

La implantación de la República en España no ha sido democrática; la mayoria de los españoles son monárquicos, como lo demostraron en las elecciones municipales de abril; y no sólo por tradición, sino por los tristes recuerdos que dejó la primera república.

—¿No ha anunciado el Gobierno provisional la celebración de Cortes constituyentes?

—Hé aquí la explicación de lo que estamos presenciando y de lo que todavía nos queda por ver. En una elección honrada, como lo fué la de municipalidades, los republicanos quedarían en minoria en las Cortes constituyentes, las cuales restaurarían la monarquía, no con Alfonso, sino con uno de sus hijos.

Ante la seguridad de su derrota, a los republicanos no les queda otro recurso que impedir que los monárquicos organicen la campaña electoral y que concurran a las elecciones. De aquí el asalto a los centros monárquicos; de aquí el incendio de conventos e iglesias para infundir terror a los católicos, naturalmente monárquicos, porque los republicanos son anticatólicos; de aquí la bravata ridícula de la extradición de Alfonso.

Todos estos atropellos no tienen más que un inconveniente; que pueden producir el efecto contrario.

—¿No son católicos Alcalá Zamora, Maura y otros elementos del Gobierno provisional?

—¿No son católicos Alcalá Zamoras practicos. No hay duda de que de buena fe han creido ellos que podrian encauzar la naciente república por caminos de tolerancia y libertad. Más, ¿qué pueden unos pocos contra la casi totalidad de los republicanos españoles anti-católicos y ateos rabiosos? Pronto se verán desbordados y atropellados por esa mayoria. Tarde llegarán a comprender que lejos de haber servido sus nombres ilustres y sus talentos distinguidos para implantar una república democrática, sólo han servido de puente para el establecimiento de una república atea y comunista.

—Se ha dicho que los sucesos que lamentamos han sido una respuesta del pueblo republicano a la carta pastoral del Cardenal de Toledo.

—Si Uds. han leido la referida pastoral nada habrán visto en ella que no sea justo y razonable; los católicos deben votar por quienes den garantías de respeto a sus creencias religiosas. El Cardenal ha cumplido con su deber.

No; en los tristes sucesos de estos dias, nada tiene que ver la pastoral del Cardenal Segura. Las turbas inconscientes ja más se mueven solas; han respondido a la dirección de los que ven el peligro de que la república recien nacida sea sepultada por los votos de la mayoria anti-republicana del pueblo español. Sin duda, Alcalá Zamora y Maura nada supieron. Ahora deben saberlo y habrán echado sus barbas en remojo.

Para la iglesia tan bueno es un gobierno republicano como uno monárquico, cuando son buenos y respetan sus derechos y las conciencias; para los católicos españoles no puede ser buena una república que comienza por incendiar conventos e iglesias; para todo hombre honrado tampoco puede serlo la que recurre a tales trágicos expedientes para poder subsistir.

—Pero, todo esto pasará y la república española se irá afianzando paulatinamente.

—Deseo para España un gobierno católico, como corresponde a las creencias de la casi totalidad de los españoles, un gobierno enérgico, democrático en el verdadero sentido de la palabra, enérgico y progresista, sea monárquico, sea republicano. Desgraciadamente, el horizonte aparece obscurecido por el humo de los incendios. Muy pronto, Alcalá Zamora y Maura y los elementos moderados serán eliminados del gobierno provisional; acaso asistamos a una ficción de elecciones a Cortes constituyentes; acaso alcancemos a leer grandilocuentes discursos sobre mentidas democracias.

Al final, un militar tendrá la palabra.

La recepción de los trabajos de la Plazuela "Agua de las Niñas"

Se llevó a efecto en la mañana de ayer. Los miembros de la comisión receptora

Hoy a las 9 horas se efectuó la recepción definitiva de las obras de construcción de la Plazuela "Agua de las Niñas", que estaba a cargo del ingeniero señor Eduardo de la Barra Squella.

La comisión nombrada por la Municipalidad para recibirse de esta obra, la integraban los señores Alfredo del Río S., alcalde; Alfredo Silva, ingeniero de la Provincia; Ramón del Castillo, director de Obras Municipales; Julio Ramos S. M., contralor y Rigoberto Torres, inspector de Obras Municipales.

Como los trabajos se realizaron sujetándose estrictamente a las disposiciones administrativas y técnicas respectivas, la construcción fué recibida sin que se hiciera ninguna observación.

"El Centenario de Vicuña Mackenna" es un homenaje al gran patriota y a su ilustre esposa

Es un libro interesante y un valioso compendio de la obra del famoso escritor.— Le ofrecen este homenaje los Veteranos del 79 y las viudas y Huérfanos de la Guerra

Con el nombre de "Centenario de Vicuña Mackena", ha aparecido un interesantísimo libro, en que se deja constancia de la gran obra patriótica y social, efectuada por el ilustre repúblico.

En homenaje a don Benjamín Vicuña y a su distinguida esposa, doña Victoria Subercaseaux de Vicuña, le ofrecen los eVteranos del 79 y a las viudas y huérfanos de los soldados caídos en la Guerra del Pacífico.

Damos a continuación un breve compendio de las materias que aborda el mencionado libro.

"Centenario de Vicuña Mackenna"

e Inmemoriam de Doña Victoria Subercaseaux de Vicuña Mackenna

Homenaje a los Veteranos de la Guerra del Pacífico y de las viudas y huérfanos de los soldaos de 1879 a Benjamín Vicuña Mackenna, el más grande hombre de Chile en el primer Centenario de su nacimiento.

1831 — 25 de Agosto — 1931

Los eVteranos de la Guerra del Pacífico y las Viudas y Huérfanos de los Soldados del 79 consagran este homenaje e Inmemoriam a la ilustre mujer doña Victoria Subercaseaux, compañera de la vida y de la Obra de Vicuña Mackenna, agradecidos a sus servicios y al maternal amor que siempre les consagró.

Santiago de Chile, Agosto de 1931.

PRIMERA PARTE

Don Benjamín Vicuña Mackenna

Prólogo: de un reputado literato (Breve estudio de la personalidad de don Benjamín Vicuña Mackenna, contemplada bajo sus diversos aspectos de patriota, escritor e historiador, abogado y estadista y **Padre de eVteranos del 79. Nacimiento e Infancia de don Benjamín.** — Sus primeros estudios en Llay Llay, su paso por el Colegio Cueto; sus estudios en el Instituto Nacional.

El Gran Intendente de Santiago. — Sus magnas obras y proyectos de transformación de la ciudad.

Vida política de don Benjamín. — La candidatura Presidencial; 6 años en el Senado.— Su labor como periodista.

El vibrante patriota en la Guerra del Pacífico. — Sus arengas populares levantan el espíritu público; funda la Sociedad Protectora de los huérfanos y viudas de la Guerra; el Albun de la Gloria.

Labor Histórica. — La Histiria de Santiago; el Ferrocarril de Valparaíso, etc.

La Gratitud Nacional. — Homenajes póstumos Corona Fúnebre; Monumento en la Alameda de la Delicias; la Plaza Vicuña Mackenna; la tradicional romería de los Veteranos.

SEGUNDA PARTE

Doña Victoria Subercaseaux de Vicuña Mackenna. Semblanza de esta Ilustre Matrona. — S acción social y literaria en vida de su marido y en su noble viudez (artículos del H. Senador y diplomático don Emilio Rodríguez Mendoza y del talentoso literato don Antonio Orrego Barros).

La infancia de la Sra. Victoria. Su matrimonio. La compañera de don Benjamín en sus labors cotidianas.

Doña Victoria, madre de los eVteranos del 79 (Cotidiana su obra patriótica y filantrópica en veneficio de los Veteranos y de las viudaes de los héroes del Pacífico.

Ley del Congreso Nacional,— que concedió autorización para que después de sus días, pudieran descansar sus restos al lado de los de su venerable esposo, en la Ermita del Santa Lucía.

Su fallecimiento y solemnes funerales. — Guardia de Honor de los eVteranos — Homenaje de la prensa. Las condolencias. — Discursos en su tumba. — Artículos y composiciones poéticas, etc.

El libro será ilustrado con diversos gravados, hermosos retratos de don Benjamín y doña Victoria correspondientes a distintas épocas de su vida; vistas panorámicas de Santiago antiguo y de la transformación y embellecimiento del Cerro Santa Lucía y de los Monumentos erigidos por la gratitud nacional; facsímiles de documentos inéditos del ilustre historiador y de su digna colaboradora.

Homenaje al Soldado Desconocido

Los eVteranos del 79 y las viudas y huérfanos de los que ya murieron desean que el dia del Centenario, 25 de Agosto próximo, se entierre al pie del monumento a Vicuña Mackenna el Soldado Desconocido que hacen 34 años trajo de Tacna el Coronel en retiro, don Enrique Phillip y que hasta ahora está esperando su sepultación. Se cree que no hay sitio más apropiado que al pié del monumento del **Cantor de sus Glorias**

Ojalá se cumpla con este sagrado deber en esa gloriosa fecha.

El libro será impreso por Editorial Nascimento.

LEGION MILITAR Y NAVAL DE CHILE

Conmemoración del 21 de mayo

Esta sociedad que está formada en su totalidad por personal en retiro de las instituciones Armadas del país en su mayoría de la Armada de Guerra, celebrará el 52 aniversario del Combate Naval de Iquique, con un lunch de carácter íntimo y voluntario que se servirá en los comedores de la Asociación, para lo cual está abierta la inscripción en la Administración o en la secretaría.

A las 10 horas y con la concurrencia del cuerpo directivo y de los Legionarios se izará en el frente del salón social el pabellón nacional, acto que será amenizado por la banda de guerra de la Escuela Hogar Presidente Ibáñez, cedida gentilmente por el director de este establecimiento teniente coronel de carabineros en retiro, Sr. Facundo Grismali.

CITACION

Se cita a sesión extraordinaria al directorio del Centro de Padres de Familia y Vecinos de la Escuela N.o 3, para el lunes 18 del presente a las 18 horas en el local de la escuela nombrada.

Por haber asuntos importantes que tratar se encarece la asistencia.

UNION DE ESTUCADORES Y ALBAÑILES

El miércoles pasado se reunió un grupo regular de estucadores y albañiles en el extenso local de la Unión de Empleados de Concepción; una vez abierta la asamblea por el comité reorganizador, se pasó a nombrar en forma transitoria el comité compuesto por los señores Castro, González, Rivas y Sanhueza para ultimar los preparativos de la próxima reunión del miércoles 20 a fin de elegir el directorio efectivo y de dar cumplimiento de la pautade trabajos en bien de sus asociados.

El comité debe reunirse hoy domingo a las 9 horas; lo mismo deberán hacer los delegados que deben asistir al comité de Subsistencias y que son los señores Ramos y Sanhueza.

SOCIEDAD "PEDRO DEL RIO ZAÑARTU"

Cita hoy a sesión de directorio

De orden del presidente se cita a los miembros que componen el directorio de esta institución mutualista en el salón social a las 14.30 horas a sesión ordinaria.

A los señores aspirantes a socios se les recomienda la asistencia.

SOCIEDAD S M "PEDRO DE VALDIVIA"

Renueva su mesa directiva

Hoy con el número que asista renovará su directorio esta entidad dando comienzo a la junta general a las 15 horas.

Se encarece debidamente la asistencia a los asociados, y en especial a los aspirante, señores Pedro Flores F., Gumercindo Araneda, Enrique Araneda y a los directores, la puntualidad en la hora.

SOCIEDAD S M DE ALBAÑILES "FRANCISCO BILBAO"

Para hoy domingo a las 14.30 horas se cita a sesión general especial, para tratar de los siguientes puntos.

Nombramientos de doctores para la Sociedad.

Tomar algún acuerdo sobre los socios morosos de la cuota extraordinaria.

Nombramiento de la comisión revisora de cuentas e integrar de la comisión de enfermos.

Elejir un pro-tesorero.

Tomar acuerdo sobre los trámites que hayan hecho la Liga de Sociedades sobre el carro mortuorio que posee la Sociedad

También se dará cuenta de las renuncias de socios y miembros de la mesa directiva y varios otros puntos de interés en vista de la importancia de la sesión se encarece la asistencia a todos los socios, de una manera especial, debe asistir el pro-secretario don Juan de la C. Quiroga.

SOCIEDAD "ILUSTRACION DE LA MUJER"

Para hoy a las 14 horas se cita a junta general extraordinaria.

Por haber asuntos importantes de que tratar se encarece la asistencia y puntualidad en la hora.

SOCIEDAD DE S. M. DE ZAPATEROS "JUAN MARTINEZ DE ROZAS"

Para hoy domingo 17 de mayo a las 10 horas se cita al directorio a sesión ordinaria para tratar asuntos de importancia para la buena marcha de la institución. Se recomienda a los aspirantes a socios ya aprobados que asistan a prestar la promesa de estilo y a firmar los registros.

SOCIEDAD "LAS ARTES MECANICAS"

Cita para hoy domingo a las 9.45 horas a reunión de directorio por tener varios asuntos de suma importancia que resolver. También se cita a la comisión de edificación que está compuesta por los señores: Crispin Henriquez, Gumercindo Araneda, Alejandro Alveal Prudencio Mora y Clodomiro Vera y a todos los socios que han sido presentados últimamente para que presten la promesa de estilo y firmen el libro de registro de la institución.

Se recomienda la asistencia y puntualidad en la hora.

SOCIEDAD "UNON DE CARPINTEROS Y EBANISTAS"

Citase a sesión de directorio para hoy domingo 17 a las 9.1|2 horas.

Se recomienda la asistencia y la puntualidad en la hora.

Informaciones Comerciales

De nuestro Corresponsal en Santiago

BOLSA DE COMERCIO

Unica Rueda

10000 Caja 1 1|2 69.
500 Caja 7 1|2 70.
500 Caja 7 1|2 70 1|2.
6000 Caja 7 1|2 68 1|2.
6000 Caja 8 1 78 1|2.
500 Caja 8 1 81.
500 Caja 8 1 81.
22000 Hip 8 1 1925 75 1|2.
10000 Hip 81 75.
53000 Hip 8 1 75 1|4.
27000 Hip 8 1 75 1|2.
10000 Hip 7 1 66.
30000 Hip 7 1 66 1|4.
10000 Hip 7 1 66 1|2.
10000 Hip 7 1 66 3|4.
17000 Hip 7 1 6q.
300 Electricidad Ind. 42.
100 Banco de Chile 146.
700 Gatico 0.50.
200 Minera e Industrial 18 1|2.
400 Oploca 51.
1000 Tres Puntas 0.50.
200 Cervecerías Unidas 80.
100 Cervecerías Unidas 79.
100 Electricidad Ind. 50.
100 Gas Santiago 56.
20 Gas Santiago 56.
100 Gas Santiago 55.
200 Viñas 44 1|2.
100 Viñas 44 1|2.

BOLSA DE VALPARAISO

Rueda

500 Perfetti 0.75.
100 Oscuri 3.
240 Banco Español Chile 70 1|4.
30 Viñas 45.
2000 Caja 8 1 79.
40 Cervecerías Unidas 80.
200 Electricidad Ord. 13.
500 Minera e Inds 18 1|4.
100 Cervecerías Unidas 79.
100 Salitreras Tocopilla 176.
200 Electricidad Ind. 50.
13000 Hip 7 1 67.
200 Schwager 14 3|4.

Cambio

Vendedor 40.02
Comprador 39.99.

Cierre

Banco de Chile C 146.
Banco Nacional C 26.
Banco Español C 70.

Bonos

Caja 81|2 C 77.
Caja 7 1|2 T. 681|2.
Hipotecario 8 1 C 75 1|4.
Hipotecario 7 1 T 77.

Acciones

Minera 0.18 1|2.
Cervecería C 79 1|2.
Viña 0.441|2.
Electr. Ind 0.50.
Oploca 0.51.
Gas 0.551|2.

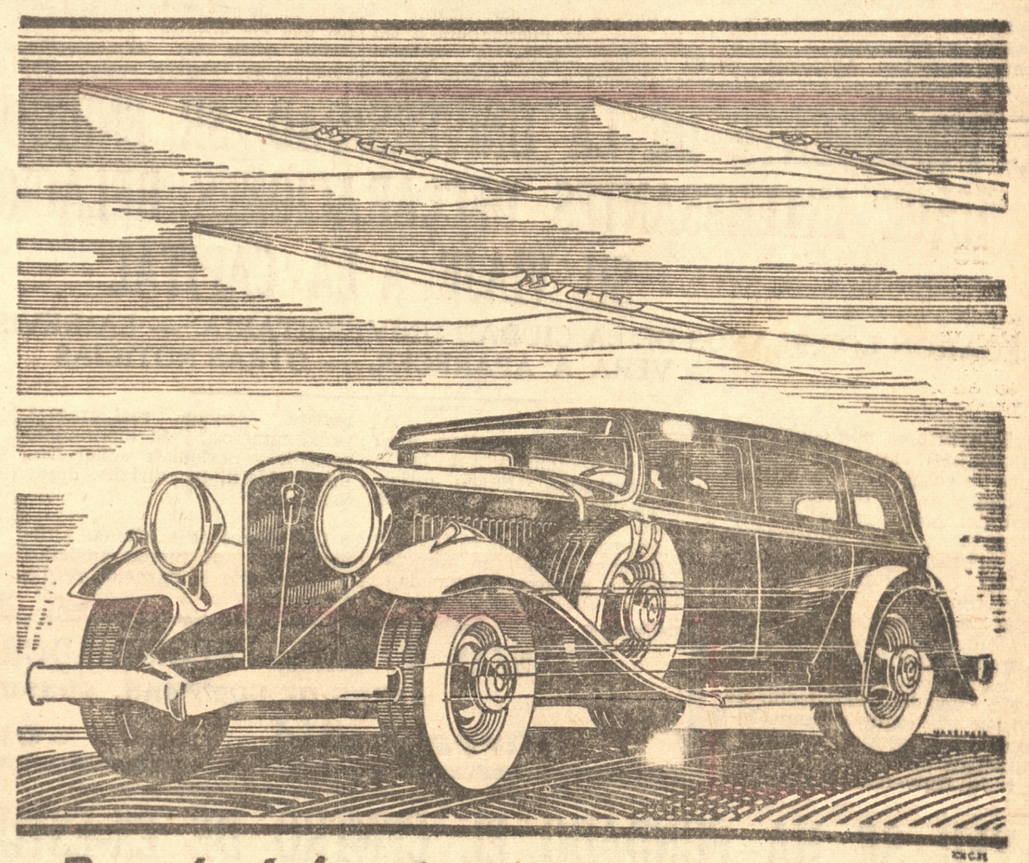

Rueda Libre facilita el manejo y aumenta el rendimiento

LA INNOVACION Rueda Libre facilita a Vd. el manejo y aumenta el rendimiento de su automóvil. Ahora, a cualquier velocidad de marcha, Vd. puede cambiar fácil y silenciosamente, de la segunda velocidad a la tercera o viceversa, sin tener que desembragar. Y por cada 5 millas de recorrido del coche, el motor sólo trabaja 4 millas, gracias a la fuerza de impulso. No es de extrañarse, por lo tanto, que la innovación Rueda Libre aporte una economía de 12% a 20% en el consumo de combustible y lubricante. Invitamos a Vd., sin compromiso alguno de su parte, a experimentar las ventajas que se derivan de la marcha en Rueda Libre, con mando absoluto de las velocidades, en cualquier coche Studebaker, así sea de 8 o 6 cilindros.

RAFAEL LAZO DONOSO

Distribuidor directo de Linares a Malleco

Casilla N.o 417 — Dirección Telegráfica: "RAFLAZO" Teléfono N.o 25

Garage Studebaker - Erskine Calle O'Higgins 378 - 398 CONCEPCION

STUDEBAKER

PROFILOL

(M. R.)

Eficaz profiláctico contra las enfermedades venéreas, a base de Calomelano.

Voy al Salon de Té Nuria

"RATKILLA"

Preparación ideal para exterminar ratones

Fácil aplicación.

¡Los ratones mueren en la misma trampa! No es venenoso.

Económico

DISTRIBUIDORES:

Oscar Spoerer y Co.
M. Gleisner y Co.
Vivaldi Hnos.
L. y R. Schiaffino.
Farfarello Campodonico y Co.
Antonio Cid.
Confitería Palet.
José del C. Leiva.
R. Vallvé y Cía., Botica San Pedro.

AGENTE GENERALES:

DUNCAN FOX & CO. LIMITED

Turno Médico

BOTICA

"Bristol", B. Arana 188.
Conde", Maipú 562.

MATRONA

Mina Saavedra, Rengo 31.

DOCTOR

El de la Asistencia Pública.

JUZGADO

El Tercero.

MAYO 17

DOMINGO

Dominica I. de la A.

Día 16 de mayo de 1931

Temperatura: 13,1
Agua caída: 00
Presión atmosférica: 766,4
Temperatura mínima: 0
Viento: Este
Temperatura máxima: 19.4

Botica Bristol

— DE TURNO —

Abierta día y noche, durante la presente semana.

Oxígeno listo, precios rebajados.

BIBLIOTECA-HEMEROTECA DE LA

EVIDENTEMENTE usted no paga más pero obtiene más cuando compra neumáticos GOODYEAR. Estos hechos claros le dirán por qué Goodyear fabrica muchos millones más de neumáticos anualmente que caulquier otro fabricante.

Por las economías fruto de la gran producción, más la habilidad técnica obtenida de la más grande experiencia en la fabricación de neumáticos que el mundo haya conocido, GOODYEAR, puede proporcionar el más alto valor.

Los automovilistas han evidenciado este hecho por sí mismos por el empleo de este producto.

De allí que el promedio de coches, camiones y autobuses que emplean neumáticos Goodyear haya aumentado en gran proporción, durante los últimos cinco oños.

Hoy no solamente "mayor número de personas" sino millones más de gente anda sobre neumáticos Goodyear que sobre los de cualquier otra marca.

Dos razones por las que Goodyear es la marca que predomina:

1 La famosa banda de rodamiento All Weather es superior en tración. Oprima la banda con la palma de la mano y sentirá cómo los panes colocados en el centro de la banda allí donde precisamente se necesitan, se adhieren a la carne. Esto demuestra el poder de adherencia que tiene el neumático en el camino.

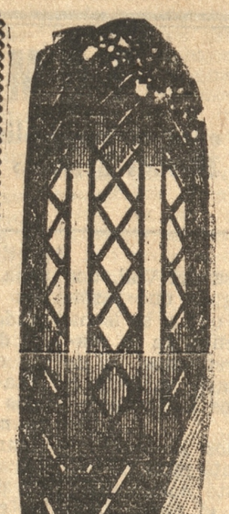

2 El armazón de cuerda "Supertwist" es superior en vitalidad y durabilidad. Bajo flexiones continuas o golpes bruscos y repentinos en los que otras cuerdas se resienten o se rompen, las "Supertwist" ya se estiran o ya se encojen como simples elásticos.



Vinos Lontué
de CORREA ERRAZURIZ

Pongo en conocimiento del Comercio, de los Compradores y Consumidores de los insuperables Vinos Lontué, que desde esta fecha estoy en condiciones de atender toda clase de pedidos, tanto en BARRILES, DAMAJUANAS, como EMBOTELLADO:

CABERNET,
SEMILLON,
MEDOC,
PINOT,
BLANCO Y
TINTO, PARA
FAMILIA.

Además vinos especiales y reservados de diferentes clases.

Antes de comprar sus vinos, consulte nuestra lista de precios.

DIRIGIRSE AL DEPOSITO, CALLE ONGOLMO N.o 174. — TELEFONO N.o 399.

ARSETE CAPPERI
Sub-Agente

CORVINA SECA
Especial a $ 3.60 el kilo
OFRECE:
L. y R. Schiaffino
Teléfono 581 - O'Higgins 304

CULTO

El Te Deum que se cantará hoy en homenaje al día de S. S. el Papa Pío XI

Nos hemos ocupado de la celebración en la Diócesis del día del Sumo Pontífice, S. S. el Papa Pío XI.

De acuerdo con la disposición del Iltmo. señor Vicario General de la Diócesis, el día de S. S. el Papa se celebrará hoy. Con tal motivo, en todas las iglesias habrá misas de comunión general a diversas horas.

En el Sagrario la misa y la comunión general de los fieles se llevará a efecto a las siete horas.

A las diez y media horas de hoy se cantará en la iglesia Catedral un solemne Te Deum en acción de gracias por la vida y gobierno de S. S. el Papa, actualmente reinante y como un homenaje a su benéfica labor de jefe de la Iglesia.

Con tal objeto se nos ha pedido invitar, por intermedio de estas columnas a los fieles, a fin de que concurran en el mayor número posible a los actos religiosos que se realizan hoy.

GRABADOS
FABRICA DE
TIMBRES Y PLANCHAS DE METAL ESMALTADAS Y FUNDIDAS
Marcas caladas, timbres de goma, cuños para calzado y estampados en relieve, medallas, anillos esmaltados e insignias para instituciones deportivas, etc., etc.
H. ALMIRALL SEGUEL
SUCESOR DE HADFELE Y ALMIRALL
A. PINTO 745 — CASILLA 1047
CONCEPCION
ATIENDO ORDENES DE PROVINCIAS CON PRONTITUD Y ESMERO

EN LA CATEDRAL
Mes del Sagrado Corazón

Con esta fecha ha empezado en la iglesia Catedral la piadosa devoción del mes del Sagrado Corazón.

Se ha fijado para practicarla la terminación de la misa de 9 horas que se idce en el mismo templo; de manera que las personas que deseen concurrir a ella, dando testimonio de adhesión a nuestro Señor Jesucristo, podrán, si lo desean, asistir en primer término a la Santa Misa y rezar después el mes.

La excelencia de la indicada devoción, las múltiples gracias que por su intermedio se alcanzan y la comodidad de la hora fijada para practicarla, hacen esperar una numerosa concurrencia de personas devotas que desean rendir un especial homenaje al Sagrado Corazón de Jesús en este mes que le está consagrado en forma especial.

Se nos encarga invitar a los fieles en general y hacerlo saber particularmente a las Hijas de María, congregantes marianas, caballeros y jóvenes católicos, etc.

PARROQUIA DEL SAGRARIO
El mes del Sagrado Corazón de Jesús.— Tercer domingo.— Socias del Perpetuo Socorro.—La comunión general por el Santo Padre

Hoy 3.er domingo del mes, tienen comunión de regla los socios del Perpetuo Socorro del Sagrario en la primera misa. En la tarde, a las tres, rezo del Santo Rosario, rezo del ejercicio devoto de Nuestra Señora y bendición del Santísimo Sacramento.

En la misa de las 7 horas, será la comunión general de los fieles por Su Santidad el Papa Pío XI por haber sido el día de su santo el martes pasado y para pedir a Dios lo bendiga y asista en su elevado cargo en el gobierno de las almas del mundo entero.

La misa de las 8.30 será de comunión general por la Juventud Católica Femenina del Centro Santa Teresita del Sagrario en celebración del 10 aniversario de la fundación de la Juventud Católica Femenina. Los cánticos están a cargo de las señoritas del Centro Teresita de Jesús.

Se sigue con toda solemnidad en el Sagrario el mes dedicado al Sagrado Corazón de Jesús: se hace dos veces todos los días al final de la misa de 7 horas con cánticos y oraciones especiales. Los cultos de este mes de las 7 se ofrecerán por las intenciones de las siguientes personas hasta el viernes inclusive: señorita Lavinia González Jarpa, señor José M. Contreras, señorita Laura Videla, señor David Martínez, señorita Teresa Rebolledo y por las ánimas del Purgatorio.

El segundo ejercicio del mes se verifica en la misa de las 10 horas, con cánticos sagrados a cargo del Centro de la Juventud Católica Femenina Teresita de Jesús del Sagrario. Hay predicación algunos días y bendición del Santísimo Sacramento todos los días. Los cultos de este mes se ofrecerán en los días de la presente semana hasta el domingo próximo por las siguientes familias: domingo, señora Laura G. de del Río; lunes, sufragio del alma del señor Atilio Parga; martes, señora Matilde Pastor de Naducci; miércoles, señora Mercedes Annat de González; viernes, señorita Rita González G.; sábado, señora Laura G. de del Río, y domingo, señorita Nieves Moller Serrano. El arreglo del altar el miércoles próximo corresponde a la celadora del Sagrado Corazón, señorita Margarita Reyes.

EN SAN FRANCISCO
Centenario Antoniano.— Bendición de un hermoso altar

El 13 del próximo mes de junio principiará en esta ciudad un doble Centenario, que terminará el 13 del mismo mes del año siguiente: el Centenario de la muerte y el de la canonización del milagroso Franciscano San Antonio de Padua.

He aquí, pues, un gran acontecimiento religioso para la ciudad de Concepción.

Con tal motivo, los padres Franciscanos de esta ciudad preparan diversas fiestas en honor de San Antonio. Entre éllas, y la principal será sin duda, la inauguración del nuevo y hermosísimo altar de mármol dedicado al glorioso Santo, y que será bendecidos por el Iltmo. señor Obispo de la Diócesis.

El artista constructor, señor Baldi, se empeña en terminar esta obra algunos ds. antes del 13 de junio próximo, a fin de que todo se prepare debidamente con relación a la gran solemnidad de este dia.

A medida, pues, que se vaya preparando esta solemnidad, tendremos al corriente al público sobre la forma como se celebrará en el templo franciscano de esta ciudad aquel Doble Centenario de San Antonio, ya anunciado.

CENTRO LA UNION NACIONAL SANTO DOMINGO

De orden del señor vice presidente, se cita para mañana domingo 16 de mayo, a reunión general extraordinaria a todos los socios de esta institución a las 10 horas, se recomienda asistan todos, por haber acuerdos muy importantes que resolver.

Enfermo se encuentra en su casa particular el Sr. Manuel Muñoz. Dirección camino Cementerio, al lado del Sr. Abel Otton,.

EL EVANGELIO DE HOY

Jesús a sus discípulos: cuando vinieron el Consolador, el cual yo os enviaré, del padre, el Espíritu de verdad, el cual procede del padre, él dará testimonio de mi Y vosotros dareis testimonio también porque estais conmigo desde el principio. Estas cosas os he hablado para que no os encandaliceis Os echarán de las sinagogas; y aun viene la hora. cuando cualquiera que os matare, pensará que hace un servicio a Dios. Y estas cosas os haran, porque no conocen al padre ni a mi, os he dicho esto, para que cuando aquella hora viniere, os acordeis que ya os lo he dicho.

Reflexiones

A poco que se reflexione sobre la historia de la humanidad luego se descubre una como ley de la musma, y es la lucha casi continua de unos hombres contra otros, y principalmente entre justos y pecadores persiguen a los justos sin que los detenga en tan ruin faena el caracter pacífico que los distingue; antes al contrario, se envalentonan más por eso mismo porque creyéndolos apocados y tímidos, cuanta mayor mansedumbre muestran los discipulos de Jesus. los satélites de satanás se creen mas poderosos, y más se animan a tratar de perderlos de vista, aun por el horrible crimen del homicidio.

Cain mata a su hermano Abel; Jacob es perseguido por su hermano gemelo Esau; Jose, por sus once hermanos, los hebreos, por los egipcios; David, por Saul; Jesus, por los judios; y estos primero, y después los gentiles persiguen a los cristianos verdaderos, o santos siervos de Dios. He aquí la verdad que la historia enseña a cada momento en todas sus páginas, desde las primeras hasta la última; y continuará enseñándola hasta el fin del mundo, porque los hechos que a nuestra vista se desarrollan, y que con el tiempo vendrá a formar la historia futura, nos autorizan para pensar así y justificar nuestro juicio, que nada tiene de temerario Esto es lo que Jesús anuncia o los apóstoles, para que sepan lo que podian esperar del mundo y esten prevenidos para que no se escandalicen cuando para ellos suene la hora de la tribulación.

Y por qué esta inquina contra unos hombres que ningun mal hacen, y si mucho bien, puesto que ellos son los mejores ciudadanos, los hombres de orden, los que atraen para sus patrias las bendiciones del cielo; los que con sus ejemplos edifican a sus prójimos, son los sostenes de la sociedad en que viven, y para esta son lo que las flores en los vergeles, lo que el sol en el mundo, lo que los cimientos al edificio que en ello se apoya.

Jesucristo viene a darnos la razon de esa idea persecutoria cuando dice a sus discípulos: yo os he entresacado del mundo, y por eso el mundo os aborrese. Desde que el siervo de Dios es distinguido con esta predilección de Jesús, ya no es del mundo, es un peregrino, un extraño al mundo; y como los perros ni ladran, ni acometen a los de la casa donde comen y viven, sino a los extraños, así los malos a los extraños al mundo, y peregrinos en él, a los siervos de Dios, sin tener más razón que el ser siervos de Dios, enemigos por consiguiente de Satanás, que es el presidente nato de toda esa chusma de perseguidores de todo lo que huele a iglesia.

Grandemente consoladora resulta la persecución considerable de este modo, porque es testimonio de que no somos del mundo, de que somos hijos de Dios, discípulos verdaderos de Jesús, y por consiguiente somos viajeros que caminamos a nuestra patria, que es el cielo. Así nos explicamos el grande apetito d martirio que todos los santos tienen, y aquella bienaventuranza que nos enseñó Jesús en el sermón llamado de la Montaña, bienaventurados los que padecen persecución por la justicia, porque de ellos es el reino de los cielos.

Culto en la parroquia de Santo Domingo

Las misas hoy serán a las 7.30, 8.30, 10 horas. que es la parroquial, y a las 11. Los demás dias, a las 7.30, 8.30 y a las 9.30 horas.

El próximo sábado es la vigilia de Pentacostés, por lo que se prohibe comer carne, bajo pecado mortal.

Todos los días a las 18 se reza el rosario y la visita al Santísimo. Hoy celebra la V. O. T. su ejercicio mensual en la forma acostubrada con la misa a las 8.30 horas, y el rezo del oficio del santo a las 17.30. Hay sermon, procesión y bendicion.

"LA PATRIA" EN LA REGION

TOME

Deportes. — Sobre la defensa del Vial ante el incumplimiento de un compromiso en Tomé. — Contestándoles. — Lord Cochrane y Marcos Serrano juegan esta tarde en Tomé. — Unión Centro Scout juega en Talcahuano

Una defensa que no es defensa. — En la Sección DEPORTES de este diario, en la edición de ayer, leemos un articulo publicado por la secretaría del club "Fernández Vial" en que hace la defensa de este club por no haber venido a cumplir un compromiso contraído con el club local "Vicente A. Palacios", actitud ésta que fué censurada por esta Corresponsalía en su oportunidad.

Sirve como base a la defensa del club penquista el hecho de haberse recibido un telegrama de Tomé, en que les decían que por inconvenientes no vinieran en la mañana del domingo ppdo., sino en la tarde; inconvenientes éstos que, cualesquier hijo de vecino puede inmediatamente saber cuales son...

Desde luego, debemos decir que no es razón y lo sostenemos como la vez anterior, que el Vial no haya cumplido este compromiso, cuando ellos mismos propusieron el partido y cuando muy bien podían venir en el tren que llega a Tomé a las 15 horas y tanto, tiempo más que suficiente para poder jugar un partido, como lo han hecho todos los clubs que han venido a hacer deportes, solamente sin importarles que se les reciba con o sin compromiso.

Ante la defensa del Vial, nos preguntamos, ¿por qué razón estima este club que si se le ha dicho que no venga en la mañana por inconvenientes, no debe venir en la tarde por temor a que sigan estos inconvenientes?

Los comentarios huelgan...

Causal suficiente para no poder cumplir este compromiso, habría sido que el mismo Vial hubiera tenido inconvenientes para poder venir; pero para eso están los teléfonos y los telégrafos y no cualesquier articulejo de aviso a sus jugadores, vendria a servir a la institución que les espera para evitar una plancha como la que hicieron los Viales el domingo ppdo. en Tomé.

Y, con esto, punto final.

Lord Cochrane v. Marcos Serrano. — A última hora hemos sabido que hoy juegan los equipos representativos de estos dos clubs en nuestro puerto, por lo que se le presenta a nuestra afición, la ocasión de presenciar un buen lance.

El Scout a Talcahuano. — Hoy se dirige a Talcahuano el primer cuadro del Unión Centro Scouts, a objeto de sostener un lance amistoso con el San Vicente, de Talcahuano.

La semana que expira hoy ha sido rica en actividades deportivas, especialmente en materia de organización de algunos espectáculos que han logrado despertar, al sólo anuncio de su realización considerable entusiasmo.

La primera de estas actividades deportivas, especialmente en materia de organización de algunos espectáculos que han logrado despertar, al sólo anuncia de su realización considerable entusiasmo.

La primera de estas actividades ha sido la organización de parte del Comercial - Juventud Unidos de un Campeonato internacional de basketball, deporte casi desconocido en la localidad, y que se realizará el día 21 del pte., como número oficial del programa de festejos en honor del día de la Marina.

Sin duda alguna, el campeonato en cuestión, por los premios a disputarse y el entusiasmo que se gasta el club organizador va a resultar de lo más interesante y no estaríamos errados al vaticinar que de este campeonato puede resultar la formación de la Asociación de basket local, institución que es de imprescindible necesidad.

AURELIO ROSSEL A..
Abogado
Calle Portales 101. Tomé. Casilla 165. Casa del señor L. Metu.

MANUEL BASTIAS M.
— Abogado —
Defensas ante el Juzgado de Letras y la Iltma. Corte de Apelaciones.

ENRIQUE TAPIA CRUZAT
— Abogado—
Calle Portales 102 — (TOME)
Causas civiles y criminales.
Atiende mártes y viernes.

MUNICIPALIDAD
— DE —
TOME

PRECIO MAXIMO DE LA CARNE

De acuerdo con lo dispuesto en los incisos 2, 3, y 4 del Decreto N.o 19 de la Alcaldía de Tomé, de fecha 2 de mayo de 1931, se fija la siguiente lista de precios máximos para la carne de 1.a calidad en Tomé. Este precio corresponde al día 12 de mayo de 1931:

	Kilo
Filete, y lomo el kilo	$ 3.80
Asiento de picana y punta de ganso, el kilo	$ 2.90
Posta negra, posta rosada, pollo de ganso, ganso y riñones	$ 2.30
Plateada, sobre costilla, malaya y guachalomo .	$ 2.—
Tapapecho, estomaguillo, tapa posta y costilla derecha	$ 1.60
Grasa en hojas	$ 1.20
Costilla arqueada, cadera y huesos de piernas	$ 0.90
Cogote	$ 0.30

CARNE DE CORDERO DE 1.a CLASE

Piernas y chuletas	$ 2.90
Espaldilla, costilla y espinazo	$ 2.50

EL ALCALDE.

"Melodía del corazón", se estrena hoy en el Teatro Tomé. — Gran producción alemana toda hablada y cantada por Dita Parlo y Willy Fritsch

Para hoy los carteles del Teatro Tomé anuncian con muy buena recomendación el estreno de una de las mejores películas alemanas parlantes llegadas al país. Nos referimos a la producción de la Terra, programa U. F. A. de Berlín, "Melodía del corazón", que es una romántica producción totalmente hablada y cantada, y que cuenta con un elenco de primer orden, del que se destaca la incomparable y recordada pareja de "Rapsodia Húngara", Dita Parlo y Willy Fritsch.

La película que nos ofrecerá la pantalla sonora del Tomé trata del romance de un arrogante y simpático militar que se enamora locamente de una muchachita humilde y sentimental, que luego es aporreada por la fatalidad.

Un idilio que se transforma de drama pasional y después en dolorosa tragedia. El alma simple de la gente del pueblo tiene en esta obra su más emocionante y hermoso cántico.

En el curso de esta película, que está adornada de una de las mejores músicas que se hayan oido en la pantalla se escuchan hermosos cantos marciales, coros admirables. melodías arrobadoras y efectos sonoros no explotados hasta ahora por el cine sonoro.

La cinta posee un argumento muy emocionante y que dada su crudeza, es impropia para menores.

La empresa del Tomé, al recomendar esta cinta, no hace sino cumplir con un deber a los verdaderos amantes del cine hablado.

Esperamos que las funciones de hoy, del Tomé, se verán extraordinariamente favorecidas.

La difteria ha sido dominada en este puerto gracias a la actividad de nuestra autoridad sanitaria. — Hace días se produjeron varios casos de difteria, tanto en la parte céntrica del puerto como en la Caleta de Cochorgue.

Nuestra autoridad sanitaria, se puso inmediatamente en campaña, logrando hacer venir elementos de desinfección de Concepción, con lo que se combatió eficazmente la terrible enfermedad, que amenazaba con seguir su acción destructora.

Según se nos ha informado, hubo dos víctimas, solamente, logrando eliminarse casi por completo un futuro peligro de que esta enfermedad resurja en este puerto, o en sus alrededores. Las vacunaciónes con suero para combatir la difteria alcanza a varios cientos de niños.

Nuestra autoridad sanitaria merece una sincera felicitación por el celo con que se ha preocupado de este asunto que pudo tener fatalísimas consecuencias, extendiéndo a muchos niños el contagio.

El servicio de teléfonos a Coelemu será mejorado. Así se nos informa oficialmente. — A propósito de la campaña que LA PATRIA ha venido sosteniendo en pro del buen servicio telefónico a Coelemu, hemos recibido una atenta comunicación del gerente de la Cía., quién se digna expresarnos que el servicio con Coelemu será mejorado muy pronto.

Esta noticia será recibida con verdadero júbilo por esta región, que hoy día no puede comunicarse eficazmente por las razones que anteriormente hemos dado desde estas mismas columnas.

PENCO

"Coquimbo" y "C. Munizaga" inician hoy la competencia oficial de la serie de honor de la Asociación. — Este partido será amenizado por la banda Refinería

La Dirigente local ha fijado para hoy un buen lance de primera división, nos referimos al partido que sostienen los clubs "Coquimbo" y "C. Munizaga", de Cosmito, a las 15.15 horas, en el field de la Refinería.

El lance en referencia se presenta como único, ya que ambos equipos cuentan con elementos de poder y bajan hoy a la lucha con méritos sobrados para pronosticar un partido de sensación y lleno de jugadas de méritos.

Para nadie es desconocida la actuación de ambos team y que en ocasiones anteriores nos han brindado matchs de bastante interés, recordemos los últimos partidos del "Comandante Munizaga" de Cosmito al conquistar el campeonato de semi leagues recientemente efectuado en Penco clasificándose en el puesto de honor después de vencer a equipos de poder como el "Camilo Olavarría" de Lirquén y Atlético Maestranza de Cosmito.

Este equipo deberá hoy demostrarnos sus verdaderas cualidades en un partido completo y que es precisamente donde veremos demostrar su poderío ya que en semi leagues no es del todo posible poderlo apreciar debidamente.

En cuanto a los "Coquimbanos" de todos es conocida sus actuaciones, cuenta en sus filas con jugadores de cartel tales como Cartes, Cabrera, Chávez, Salgado, Matamala, Eriz y otros. Si este team actúa completo y con el entusiasmo que le es característico, en esta clase de lances, el cotejo resultará bastante recomendable ya que sus hombres se han entrenado y esperan hacer un buen papel en la actual temporada en la serie alta. Su última presentación frente al Lynch de Concepción, al cual vencieron, nos demostró que posee bastantes méritos para adjudicarse una buena colocación dentro de la actual competencia.

Tienen, pues, los aficionados pencones, un buen partido para hoy y, sin duda, la cancha Refinería se verá repleta de aficionados ávidos de presenciar buenos partidos.

El preliminar lo harán los equipos de segunda división del Unión Maestranza de Lirquén y Jenaro Díaz de ésta.

Estos partidos serán amenizados por la regia banda de la Refinería que ha sido gentilmente cedida para estos lances por la administración.

semi leagues, aún cuando no somos partidarios de estos torneos, que deben desterrarse de nuestras canchas, hacemos votos por que resulte lo más interesante posible.

Esta tarde no tendremos fútbol de las divisiones altas, pero en cambio hay dos buenos partidos de segunda división. El primero estara a cargo del "8 de Octubre" con "Peñarol' y el de fondo "21 de Mayo" con Ferroviario, campeón y vice campeón respectivamente de la pasada temporada.

Por los albos actuará Cárcamo un nuevo elemento de quien tenemos muy buenos informes.

J.O.I.

"21 de Mayo" F. C. — Equipo que actuará hoy, a las quince horas en la cancha del Hospital contra Ferroviario.

Rebolledo
Bustamante Hidalgo
De la Jara Morales Boitano
Ortiz Cárcamo Matamala
Peña Pérez

Reservas: Ruíz y D. Morales.

Sección Rayuela. — Después de los partidos realizados el jueves, el resultado final de la competencia organizada por la sección es el siguiente:

14 metros:

1.o Señor Fiodromo Carrasco, una lapicera fuente.

2.o Señor Eduardo Perales, una linterna eléctrica.

16 metros:

1.o Señor Fiodromo Carrasco, un encendedor automático.

2.o Señor Jorge Peña, un lápiz fuente.

Sección menores. — Quedan citados los miembros de esta sección para el martes, a las 20 horas a fin de organizar los equipos que se inscribirán en la temporada oficial.

Centro Deportivo y Recreativo "8 de Octubre". — Con fecha 13 del presente tuvo su sesión de directorio, presidida por el señor S. Namoncura, y la asistencia de Luis A. Aravena, Carlos Beltrán, Jacinto Riquelme, Carlos Paredes, Daniel 2.o Oportus, Juan Sáez y a última hora se incorporó a la sesión el presidente honorario, señor José M. Dillinger, quien lamentó muy deberas las inasistencias de los presidentes titulares, y espera que ojalá no se repita. (Traslado a los afectados)

Cuentas. — Referente al partido que tenemos en perspectiva con el "Arturo Prat" por el momento nada podemos decir, esperamos la respuesta de la Asociación.

Cuenta interesante. — Fué la que dieron los que tenían a su cargo la preparación de las once-comida, en despedida de los socios que iban a salir de sus hogares y dejar sus seres más queridos, para cumplir con un deber para con la patria, esta once-comida fué servida el día 26 de Abril, después del partido de las Selecciones de Schwager - Coronel y entre los festejados figuraba el capitán del equipo de honor del "8 de Octubre" señor Segundo Gavilán, quien prestó en ese día su modesto concurso a la Selección.

Los festejados fueron los señores Segundo Gavilán, Luis H. Coloma y Luis A. Sepúlveda. Nómina de los asistentes:

Director honorario, Sr. Simeón Campos; presidente efectivo, señor Carlos Toloza G.; vice presidente, señor Julio Castro; secretario señor S. Namoncura G.; pro, señor Luis A. Aravena C.; tesorero, señor Carlos Beltrán O.; y los directores señores Toribio Oportus H., Sebastián Sepúlveda y Juan Sáez. Socios señores Rosamel Vega, Luis Castillo, Teodoro Torres, Abdón Sáez, Juan B. Avila, Guillermo Rossen, Isaías Gaete, Teófilo 2.o Fuentes, Felix Riquelme, Juan Gavilán, Benjamín Flores, Oscar Morgan, Evaristo Avila, Pepe Graut.

Se excusaron los directores señores J. M. Fierro y Carlos Paredes R.

Usaron de la palabra los señores Carlos Toloza, S. Namoncura, J. Castro y S. Sepúlveda, por los festejados el señor L. H. Coloma.

Señoras: Ilda de Gaete, Fresia B. de Oportus y Emma de Graut; señoritas, Sara Muñoz, Ilda Peña, Oravia Campos, Emma Toloza, Idavia Campos, Sara Vega, Emmia Josefina y Clementina Graut.

El Congreso Social Obrero Carbonífero, dirige una interesante solicitud a S. E. el Presidente de la República.

El Congreso Social Obrero Carbonífero de Coronel, organismo directivo de esa localidad, donde están adheridas las más prestigiosas organizaciones obreras, en nombre de sus miles de asociados a S. E con todo respeto expone:

Solicitamos de su digna Presidencia, por intermedio del señor Gobernador del departamento, don Enrique Humeres, que la ley que fué dictada en carácter de preferencia para Santiago y Valparaíso, sobre los cánones de arriendo, en cuyas ciudades los cánones se han fijado según el avalúo de la propiedad, destinadas al alquiler, las que se han divididos en categorías distintas para la aplicación correspondiente al tanto por ciento. Invocamos que esta misma ley sea decretada para Coronel como así, haciéndola extensiva para Lota, en la misma forma que se decretó para las ciudades anteriormente citadas.

Al hacer esta petición nos hacemos eco del cumplimiento de nuestro deber. que es de velar por el bienestar de las clases asalariadas logrando así. obtener un mejoramiento económico que de inmediato venga a reportar un alivio en el vivir, lo que cada día se nos presenta más difícil. debido a la crisis existente. que desgraciadamente repercute en nuestro país y que gracias a S. E.. nos encontramos en situación más holgada ante los demás países del mundo.

Tanto en Coronel como en Lota los arriendos son del todo excesivos, no concuerdan en absoluto con el valor de las habitaciones. ni mucho menos concuerda con la comodidad mínima de un hogar obrero, además de lo referido éstas habitaciones están en su totalidad fuera de toda higiene, es asombroso ver como viven estas familias expuestas a diario a enfermedades contagiosas. los dueños de propiedades se muestran indiferentes a todo esto, jamás desembolsan dinero en reparaciones de sus casas, se niegan a ello, el que quiere vivir más cómodo, tiene que verse obligado a arreglar los desperfectos, si en caso este obrero no tiene dinero para sufragar estos gastos, sigue viviendo en las mismas condiciones.

En los alrededores de Coronel hay varias poblaciones, que son habitadas por obreros, poblaciones que daremos a conocer con sus respectivos nombres, y que son las siguientes.

Población La Colonia, Población La Vega, Población Los Rojas Pradel, Población Merquín y varios otros barrios cercanos. los qué, están en completa insalubridad, en invierno a consecuencia del mal estado de las techumbres, se llueven, quedando sumidas en la humedad más espantosa y sin lugar a un refugio, es amparo Excelencia contemplar este cuadro lleno de tristeza, sin que hasta la fecha se pueda remediar. Por lo general estas habitaciones carecen de piso y cielo raso y sus dimensiones reducidas, en la mayoría de los casos se ha podido constatar, que una pieza sirve de comedor, dormitorio y cocina, esto lo provoca la escasez de habitaciones y los subidos arriendos, ante todo esto, el obrero se ve obligado a vivir en pocilgas, porque sus recursos no le alcanzan para llevar una vida mejor

Quizás lo que nos hemos determinado a señalar, parezca a simple vista una exageración, pero esta exageración está muy lejos de ser, quién conozca esta situación, puede dar un testimonio exacto de nuestra verdad y justa petición y quizás sea expuesta con mayor lucidez. En la forma que en estas partes son cobrados los arriendos, agravan profundamente el estado económico del obrero, por cuyo capítulo se va gran parte de su salarios.

Son estas razones por las cuales nos atrevemos a recurrir, al Primer Mandatario de la nación, confiados en su gran espíritu y levantado criterio de gobernante, contamos, con absoluta seguridad, en su pronunciamiento, pronunciamiento por el qué, miles de obreros esperan ansiosos su resultado.

Por lo tanto, rogamos a S. E. tenga a bien dar por aceptada la presente solicitud.

Saludan a V. E. — Manuel Monsalve Paz, presidente. — Pedro Cárcamo S., secretario.

Al Excelentísimo señor, don Carlos Ibáñez del Campo. — SANTIAGO (Moneda).

PRECIOS DE VENTA
— DE —
LAS CARNES

De acuerdo con el Decreto Supremo N.o 249, de 9 de marzo de 1931, para la comuna de Coronel.

Filete	$ 3.80
Lomo, Asiento de Picana y punta de ganzo ..	$ 2.90
Posta negra, posta rosada, pollo de ganzo, ganzo y riñones	$ 2.30
Plateada, sobre costilla, malaya y guachalomo .	$ 2.—
Tapapecho, estomaguillo, tapa posta y costilla derecha .	$ 1.60
Grasas en hojas	$ 1.20
Costilla arqueada, cadera y hueso de pierna .	$ 0.90
Cogote	$ 0.30

CARNE DE CORDERO DE 1.a CLASE

Pierna y chuletas	$ 2.90
Espaldilla, costilla y espinazo .	$ 2.50

SE PONE EN CONOCIMIENTO de los conductores de vehículos a motor, que los carnets de chófers están en venta en la Secretaría Municipal, para su renovación dándose como plazo perentorio para obtener los carnets en referencia, hasta el 31 de mayo del presente año. Coronel, mayo 1 de 1931.— El Alcalde.

Humberto Tramón C.
Cirujano - Dentista
Cousiño 150 — Edificio Onetto.

CORONEL

La labor deportiva de la semana.— El campeonato internacional de basketball. — Se creará la división infantil en la Asociación local. — Nuevos dirigentes. — (Especial para LA PATRIA, por J. O. I.)

Los partidos en que intervienen pibes han tenido siempre, mucha aceptación, tanto en este pueblo como en otras localidades, donde el fútbol es el deporte favorito. Frescos están aún los recuerdos de los memorables encuentros sostenidos por los seleccionados infantiles de Lota y Coronel, partidos que atraían un público mucho más numeroso que el que asistía a los encuentros de los cuadros máximos de estas mismas dirigentes.

Uno de los clubes locales, el que talvez le da mayor importancia a los cuadros de menores, ha pedido a la Asociación, la creación de la división infantil, petición que ha encontrado favorable acogida y ya se han dado los pasos necesarios para el estudio y organización de este asunto, que prestará incalculables beneficios a nuestro balompié.

El consejo Superior de nuestra Asociación de football en su sesión del viernes, eligió como miembros del directorio, a los señores Alberto Cerda Mora, oficial de Reclutamiento de esta localidad y Gustavo Alvear, personas que han entrado a reemplazar a los señores Silvestre Namoncura y Candelario Márquez que renunciaron.

Con la inclusión de estas personas en el directorio, nuestra Asociación ganará en organización, por cuanto ambos señores son bastante conocidos en la localidad por su preparación y entusiasmo, especialmente el primero de los nombrados cuya labor en la organización del Tiro al Blanco local, ha sido sobresaliente.

Para el domingo 24 tiene programada nuestra Asociación la apertura de la temporada oficial, con una competencia de

Coronel deportivo. — Campeonato internacional de basketball. — La I. Municipalidad ha donado valiosos premios para que sirvan de estímulo a los vencedores de este torneo. — Ha sido programado oficialmente como uno de los números principales de las fiestas a realizarse el 21 de mayo

A medida que se acerca la fecha de la realización del Campeonato Internacional de Basket-ball, el entusiasmo aumenta día por día. El jueves fué una demostración palpable del interés con que ha sido recibida la iniciativa del Comercial Juventud Unidos, institución organizadora de este importantísimo torneo. No menos de cien personas asistieron a presenciar los práctices de los equipos inscritos y a pesar de que se trataba de simples entrenamientos, hubo tal entusiasmo entre los partidarios de uno y otros que hace presumir un éxito rotundo en la fiesta del 21.

Si algún equipo llamó la atención por las características de su juego, este fué el Español, y creemos que será un rival muy difícil de vencer, por las cualidades que nos dió a conocer en el práctice que anotamos.

En cuanto al equipo chileno que todavía no ha sido elegido, también practicó, notándose si en la mayoría de los hombres que fueron llamados a prueba, una completa falta de entrenamiento individual y una flojedad e indicisión en las acciones que hace temer desempeñen un papel deslucido en la competencia.

Para dar nuestra opinión respecto a la formación del team, estimamos que el probable represente de los colores nacionales puede ser el siguiente equipo:

Quilodrán, Sandoval
Rebolledo, Vivanco, Correa

Este cuadro entrenado en conjunto en los pocos días que quedan, puede responder en una forma eficiente repetimos, si practica en conjunto.

Se nos comunica que los valiosos premios donados por la I. Municipalidad serán exhibidos mañana.

PROPUESTAS

Pídense propuestas para construcción de un puente de piedra y concreto en el camino de la Posada a Coronel, sector "Paso Seco". Bases y antecedentes en la Oficina de Camino de Coronel.

Las propuestas se abrirán el día 23 del presente a las 2 P. M. en la oficina de Camino de Coronel.

CORONEL, mayo 14 de 1931.

LUCAS ESCOBAR.
Conductor de Obras

PROPUESTAS

Pídense propuestas para acarreo de arcilla y emparejadura del camino de Carampangue a Laraquete en una extensión de 10 kilómetros. Bases y condiciones en la Oficina de caminos de Coronel. las propuestas se abrirán el 23 de mayo a las 2 P. M. en la Oficina de Coronel

CORONEL, mayo 14 de 1931.

LUCAS ESCOBAR.
Conductor de Obras

LOTA

Los scouts se dirigieron a Talcahuano. — Noticias deportivas y sociales.— Las funciones en el Teatro de la Cía. Minera

BRIGADA DE SCOUTS DE LOTA

Ayer por el tren que sale de esta a las 17.27, se dirigió al puerto de Talcahuano la brigada de boy-scouts de esta localidad, con el fin de participar, en las grandes fiestas scoutivas que se celebran hoy día en Talcahuano.

La brigada de Lota, va al mando del señor Santiago Vergara.

Lo que verá usted en el Teatro de la Compañía Minera hoy domingo:

En matinée a las 14.30 horas. —Una preciosa producción de aventuras sin límites titulada "Pintando un vaquero", por el más popular de los cow-boys Tom Mix.

En selecta a las 17.45 horas y noche a las 21 horas.— La gran super producción "Más allá de Zanzibar" de la Metro Goldwyn Mayer que presenta al público de Lota con el gran trágico de la pantalla, Lon Chaney recientemente fallecido. Secundan a Lon Chaney los favoritos de Hollywood la hermosa Mary Nolan y el gran Leonel Barrymore.

PUBLICO

ADVERTENCIA A NUESTRO

La dirección del Teatro de la Compañía, pone en conocimiento al público que las matinées principiarán en lo sucesivo a las 14.30 horas (2.30 P. M.), las selectas a las 17.45 (5.45 P. M.) y las funciones nocturnas a las 21 horas (9. P. M.)

CLUB MANUEL PLAZA

Siguen con todo entusiasmo los entrenamientos en el Estadio de la Compañía Minera, de los atletas del club Manuel Plaza, los que se están preparando para un importante torneo que se realizará para el día 21 de mayo próximo.

Para este torneo hay interesantes premios donados por la Ilustre Municipalidad y Compañía Minera e Industrial de Chile.

En otras futuras informaciones daremos a conocer el programa deportivo que se efectuará este día.

UN GRUPO DE CAZADORES SE DIRIGEN HOY A LA CALETA DE RAQUE

En un remolcador que saldrá a las 5 de la mañana, se dirigirá un grupo de cazadores a la Caleta de Raque, entre los entusiastas cazadores hay un interés marcado por asistir a esta excursión.

BOTICA DE TURNO

La botica Neira estará de turno para la presente semana, que está ubicada en calle Comercio N.o 819.

CARNETS SOCIAL

Viajeros.—

Ha partido a Santiago la señorita Lola Soto Davies.

—Al mismo punto el señor Abelardo Briones y su hija Fresia.

—Mañana partirá a la capital la señorita Bertha Barra B.

Enfermos.—

Regular es su estado de la señora Ana Biney v. de Barra.

—Recientemente ha sido operada en el Hospital de la Compañía Minera la niñita Ana Hurtado, su estado es satisfactorio

Nacimiento.—

Ha venido al mundo una hijita de la señora Amantina Cruz de Muñoz y del señor Víctor Muñoz O.

TARDE DEPORTIVA

Una interesante tarde deportiva ha confecionado para hoy la diligente entidad alba.

En efecto se han concertado para hoy muy interesantes encuentros con el Deportivo Juventud de Coronel. de ping-pong, rayuela y fútbol.

Como en ambas instituciones existen entusiastas cultores de los diferentes deportes que hemos mencionado, no cabe duda que los partidos que se realizarán hoy día estarán todos llenos de las más interesantes alternativas.

HOTEL CENTRAL

LOTA

Establecimiento recién abierto

Servicio esmerado.

Aseo, excelente cocina.

PRECIOS MODICOS

Recepción de las obras de alcantarillado y agua potable de Lota. — Importancia de dichas obras. —Algunos detalles de interés

Hace pocos días se efectuó la recepción oficial de las obras de agua potable y alcantarillado, por la comisión oficial nombrada al efecto por el Supremo Gobierno.

Hizo la entrega, en representación del ingeniero contratista, don Luis Court, el señor Enrique Knokaert, haciendo la recepción don Guillermo Agüero, ingeniero visitador del Departamento de Construcciones, asesorado por el ingeniero don Guillermo Anguita, encontrándose presente el señor gobernador del departamento, don Enrique Humeres Apablaza y el alcalde de la comuna, don Nicanor Astorga, y del inspector técnico, don Julio Vera Cruz.

La comisión nombrada tuvo palabras de elogio para las obras realizadas, manifestando nada que objetar, salvo pequeños detalles que, dada la magnitud de los trabajos no representaba verdadamente nada.

En seguida la comisión aludida, hizo entrega de las obras al señor Leonardo Lira, director de los Servicios de Explotación asesorado por don Eduardo Simpson, quienes quedaron satisfechos de la buena ejecución de la obra.



EN UNO DE LOS MOMENTOS EN QUE SE HACE ENTREGA DEL ALCANTARILLADO



OTRA INSTANTANEA TOMADA EN LOS MOMENTOS DE ENTREGA DE LAS OBRAS

Tomando en consideración la influencia benéfica, para la salubridad pública del pueblo los servicio terminados son ellos motivo de congratulación general, porque está probado que la mortalidad disminuye en forma asombrosa en las ciudades donde se instalan estos modernos servicios públicos.

El costo total de los trabajos de agua potable y alcamarillado representan la apreciable suma de un millón trescientos mil pesos.

El agua potable se trae desde un lugar situado en el hermoso valle de Colcura a 65 metros de altura sobre el nivel del mar. En el punto inicial tiene una moderna toma de concreto armado que funciona en espléndidas condiciones, y en la construcción de la cual se han consultado los más modernos adelantos hidráulicos.

A veinte metros más adelante, existe una cámara reguladora de concreto armado de último modelo.

De aquí el agua baja por cañerías de 250 mm. de diámetro, que atraviezan por los túneles del ferrocarril y penetra al pueblo por el lado del matadero público, subiendo en seguida hasta el estanque de concreto armado de forma circular, situado a treinta y tres metros de altura de donde sale por la cañería matriz de fierro fundido de 300 mm. de diámetro, baja por la calle de Cousiño en dirección a la plaza y va sirviendo a las cañerías distribuidoras de menor diámetro que forman la red total de la ciudad.

Además existe en el estanque una cañería que lleva el revalse hasta las alcantarillas y que dentro de poco será aprovechado por la Compañía Minera a fin de dotar de agua potable el muelle para la carga del combustible que dicha compañía posee en Lota Alto.

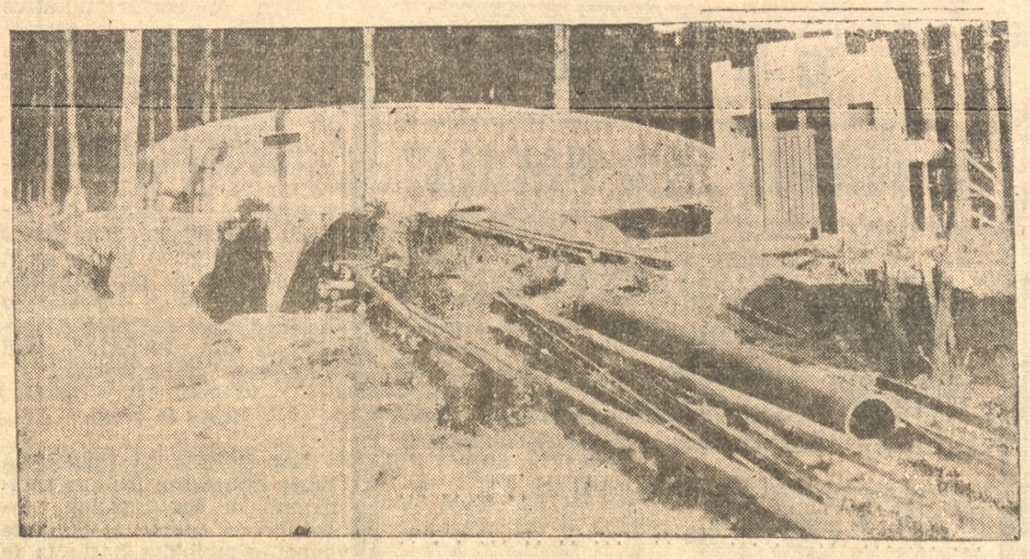

EL ESTANQUE MATRIZ DEL AGUA POTABLE

El agua que viene de la bocatoma, antes de entrar al estanque es inmunizada por medio de la clarificación, para lo cual existe una planta cloradora, doble de la acreditada marca, Wallace y Tiennan; de modo si uno se inutilizara por cualquier motivo, entraría inmediatamente en acción la otra lo que evitaría el peligro de que el agua llegase a la ciudad sin haber sido previamente inmunizada, lo cual es una ventaja más para la población.

La cañería surtidora tiene cerca de 9 kilómetros de longitud, y como decíamos anteriormente, es de 250 mm. de diámetro y conduce hasta el estanque aproximadamente unas tres mil metros cúbicos de agua cada veinticuatro horas. El estanque circular tiene 17 m. de diámetro por 5 m. de altura y puede contener 1.000 m. cúbicos de agua.

La red de cañerías de la ciudad tiene aproximadamente 7 kilómetros de longitud y su diámetro varía entre 300 y 75 mm. Cuenta con 29 válvulas de paso y tres de descarga y sirve 29 grifos de incendio distribuídos por toda la población.

El consumo de la ciudad es de 1.800 m. cúbicos de agua por día de modo que el revalse es de más de 1.000 m. cúbicos.

En cuanto al alcantarillado es para las aguas servidas únicamente, cuya red tiene algo más de 7.000 m. de longitud y su diámetros varía entre 55 y 175 mm.

En breve plazo se declará en explotación dichas obras y se empezará a instalar el alcantarillado domiciliario, cosa que colmará de satisfacción a los habitantes de nuestra progresista ciudad.

Conversábamos con el señor Fortunato Becerra Arteaga, persona que tuvo a su cargo como subcontratista la ejecución de los trabajos de las obras de agua potable, y desde agosto del año pasado la terminación de las obras en general hasta la fecha de su entrega.

El señor Becerra se halla inscrito en el registro de constructores desde hace quince años y es una persona competente en el ramo de construcción de alcantarillados y agua potable, pues ha realizado varias obras de esta naturaleza en diversas ciudades del país por cuenta de la firma Luis Court y también por cuenta propia. Entre los trabajos hechos por el señor Becerra anotamos los siguientes: 1.o y 2.o ensanche del alcantarillado y agua potable de Valdivia.

Ensanche de agua potable de Concepcion.

Ensanche de la cañería de agua potable de Rancagua.

El año 1921 estuvo a cargo de la fábrica de tubos para el alcantarillado de Talcahuano y ensanche de agua potable del mismo pueblo.

El señor Becerra se quedará aún algún tiempo en nuestra ciudad efectuando los trabajos de importantes servicios domiciliarios.

SCHWAGER

Diversas noticias de interés deportivo

EL ANDRES BELLO DE ESTA GANO AL MANUEL RODRIGUEZ DE LOTA

Después de un emocionante partido de fútbol sostenido el domingo pasado en Lota entre los cuadros del Andrés Bello de ésta y el Manuel Rodríguez de Lota, triunfó el primero por la cuenta de tres por uno.

Con esta victoria se coloca el cuadro local en una de las mejores posiciones, pues se ha impuesto netamente sobre uno de los mejores equipos lotinos como es el Rodríguez.

Sólo es de lamentar que al final del encuentro se hayan producido incidencias, las que fueron solucionadas gracias a los carabineros, proguiéndose el partido, el que arrojó la cuenta ya anunciada.

SCHWAGER JUEGA CONTRA TALCAHUANO HOY

Un gran entusiasmo se nota tanto en jugadores, dirigentes como deportistas en general por concurrir a presenciar el gran match por la eliminatoria del Campeonato Nacional, que sostendrán hoy en Talcahuano las selecciones de aquel pueblo y la de Schwager.

El equipo que defenderá los colores locales, salvo modificaciones de última hora, será el siguiente:

Carlos Castillo, Julio Espinoza, Adolfo Fierro, Juan B. Torres, Eusebio Sobarzo, Carlos Quiroz, José Inzunza, Domingo Inostroza, Aníbal Plaza, Reinaldo Daza y José Torres.

A las 18.20 horas declaró abierta la sesión el presidente señor Juan C. Vega, asistiendo a ella los directores señores, Luis Palma, Clemente Muñoz, Alfredo Silva y el secretario señor J. M. Carreño.

Se excusaron los señores Weber y Melaney y faltó el señor E. Saéz. Con permiso el señor Quiróz.

ACTA.— Se lee y aprueba la anterior.

CUENTA.— El señor presidente expone que a raíz de una solicitud del Andrés Bello en la que pedía autorización para trasladarse a Lota a jugar con el Manuel Rodríguez, en cuyo encuentro triunfó, había negado al principio autorización por pertenecer a dicho club algunos selecionados y haber el domingo pasado un práctice, pero que hubo de suspenderse dicho práctice por instruciones del entrenador señor Jorge Orth, dándosele curso por esta causa a dicho club para que concertase el encuentro mencionado, siendo esta la causa de la suspensión de ese partido de entrenamiento.

CORRESPONDENCIA.—

1.o.— De la imprenta Victoria de Concepción enviando facturas canceladas por los trabajos ordenados a esa casa. Archivo.

2.o.— Del Deportivo Jureles inscribiendo al jugador don Telésforo Manríquez Figueroa, con su respectivo formulario, Soncitud conforme. Aceptado.

3.o— Del Andrés Bello solicitando permiso para trasladarse a Lota con su primer equipo el domingo 10, para jugar con el Manuel Rodríguez de aquella localidad. Concedido en su oportunidad.

4.o.— De la Federación de Fútbol de Chile, acusando recibo a una nuestra sobre envio de cuota anual, balance, estadística, memoria, etc., y felicitando al directorio principalmente a su secretaria por su buena organización. Archivo.

5.o — Del mismo organismo superior del fútbol, dando a conocer el afillo dictado por ese directorio sobre el partido entre nuestra Asociación y Coronel por el Campeonato Nacional, el cual nos fué favorable, perdiendo Coronel por el gesto de franca indisciplina que adoptó en ese encuentro al abandonar el terrerio y no acatar el fallo del juez que dirigió ese lance. Se tomó nota y acordó:

6.o— De la misma Federación acusando haber tomado nota del castigo impuesto al jugador don Juan Sepúlveda Saez. Comunica además que esta entidad se dirija a Concepción solicitando fecha para jugar con Talcahuano. Se tomó un acuerdo.

7.o— Del Andrés Bello solicitando que por intermedio de esta dirigente nos dirijamos a la Asociación de Lota, pidiéndole garantias para poder jugar otro encuentro en aquella ciudad, pues el domingo último tuvieron que solicitar el apoyo de la fuerza pública para poder salir de la cancha, pues el público se demostró demasiado exaltado contra ellos. Se enviará la misma comunicación del Bello con cargo de devolución.

8.o.— De la correspondencia enviada por secretaría la que se leyó y aprobo

ACUERDOS.—

1.o— Consultar la estadística general y comprobar si el, o los jugadores Oscar Alveal Littiljhón o Oscar Alveal Jara, pertenecen al Dgo. Santa María o Lusitania y legalizar la situación de el o ellos.

2.o— Suspender el castigo aplicado a algunos jugadores, como a Flavio Villaroel y Domingo Inostroza, por haber comprobado dichos elementos que estaban en acción de trabajo cuando faltaron a algunas clases del entrenador señor Ort.

3.o— Comunicar el castigo impuesto al jugador don Juan Sepúlveda Saez, enviandole nota y expresándole que tiene derecho a apelar ante la Federacion si así lo deseare.

4.o— Pedir a la Asociación de Concepción nos fije fecha para trasladarnos a Talcahuano a jugar el partido de la segunda rueda por el Campeonato Nacional, dándole a conocer el fallo de la Federación.

5.o— Enviar nota a la Federación agradeciéndole los servicios que prestó a esta dirigente el señor Jorge Orth, de cuyo comportamiento y enseñanza quedamos sumamente agradecidos

6.o— Enviar otra en el mismo sentido al señor Orth.

7.o— Agradecer a la Administración de la Cía. las facilidades y atenciones que proporcionó a dicho entrenador cuando permaneció en esta localidad a cargo de nuestros equipos seleccionados.

8.o— Comprar mensualmente o subscribirse a un diario de Concepción y previa lectura de él guardarlo en archivo para la comprobación de las publicaciones de las reseñas de las sesiones de esta Asociación.

9.o— Mantener el acuerdo sobre castigos por partidos oficiales a los titulares que no asistan a los entrenamientos del miércoles y jueves en la cancha de la Peineta.

10.— Formar el equipo definitivo después del práctice del jueves, el que tendrá que enfrentarse con Talcahuano.

No habiendo más que tratar se levantó la sesión a las 19.40 horas.

ARAUCO

Puente en mal estado

Tenemos conocimiento de que el puente que existe en el vecino pueblo de Carampangue y que une al pueblo nuevo con el pueblo viejo, más comunmente conocido con el puente de "El Bar", se encuentra en pésimas condiciones lo que constituye un peligro para los que tienen que traficar por él.

Según se nos ha dicho, sólo existe una pasadita por dicho puente y para aquél que no la conozca es muy peligrosa. Sin ir mas lejos, se nos ha dicho, que en días pasado un automóvil de propiedad del señor del Fierro de esta ciudad, al pasar por dicho puente se fué abajo, pues el conductor de él calculó mal la pasada lo que originó el accidente. Como dicho pueblo depende ahora de la Municipalidad local no estaría demás que el señor primer alcalde tomara algunas medidas al respecto en orden a arreglar el puente en referencia, ya que hoy sólo ha ocurrido un accidente sin consecuencias graves, cómo sabemos si después y una vez mas avanzado el invierno tengamos que lamentar accidentes de mayor gravedad.

El terraplén del estero Los Patos. —En una de nuestras ediciones pasadas dábamos cuenta de que el puente nuevo que se construía sobre el estero de "Los Patos" ya estaba terminado y que lo único que faltaba para que el camino quedara expedito en ese sector era que el señor contratista que tiene a su cargo la hechura de los terraplenes en dicho sector pusiera mas empeño en sus trabajos a fin de que estos fueran terminados cuanto antes. Más parece que el señor contratista poco interés tiene en que estos trabajos se terminen por cuanto tiene muy poca gente trabajando y según se nos ha informado hoy día parece que dichos trabajos están paralizados.

Si estos trabajos se activaran y se pusiera la gente necesaria para ello, tendríamos que antes que entrara mas el invierno este camino quedaría espedito para el tráfico, evitando así que se siga traficando por el puente viejo con el consiguiente peligro para los que tienen que pasar por él.

¿Cuándo se reconstruirá la pila de la Plaza?—En octubre o noviembre del año recién pasado nuestro primer alcalde hizo deshacer la pila existente en nuestro principal paseo con el objeto de construir una mas moderna y que sirviera para el objeto que éstas se destinen en los paseos públicos.

Como hasta la fecha aún no se empieza a reconstruir la nueva, que debe venir a reemplazar a la que se ha hecho desaparecer, sería bueno ya que nuestra primera autoridad comenzara a preocuparse e iniciara la construcción de la nueva pila

Un campeonato atlético para el 21.—Los entusiastas dirigentes del Pelantaro Atlético, en una de sus últimas sesiones, entre los diversos acuerdos tomados, acordó organizar para el 21 de mayo un gran campeonato de atletismo para lo cual ha otorgado valiosos y buenos premios para las diferentes pruebas de que constará el programa que desarrollará ese día.

Entre los aficionados al atletismo reina gran entusiasmo por inscribirse en las pruebas de su predilección y dado el interés con que han comenzado sus entrenamientos tendremos para ese día se marquen tiempos y distancias halagadoras.

Las pruebas de que constará el programa del torneo en perspectiva, según se nos ha dicho, serán las siguientes: carreras planas de 100, 200, 400 y 1500 metros; saltos alto, largo, triple y garrocha; lanzamiento de la bala, disco, martillo y dardo y es muy probable que se corra la posta de 400 metros, (4 x 100).

Las inscripciones para este campeonato se encuentran abiertas y las recibe el secretario de la institución organizadora en el local de la Escuela N.o 33 de hombres, señor Oscar Sánchez.

En próximas ediciones daremos más detalles sobre este particular.

El domingo próximo se jugará la copa Pastorini.— Por informaciones que obran en nuestro poder, de fuente autorizada, estamos en situación de informar a nuestros lectores de que para el próximo domingo 17 del presente se jugará en nuestra principal cancha de juegos esta copa.

Este trofeo que fué donado en la temporada de 1930 por el prestigioso comerciante de esta plaza señor Pascual Pastorini, para que se disputara entre los clubes locales, no alcanzó a terminarse la competencia debido a ciertas divergencias que se suscitaron durante el desarrollo de ésta, las que solucionadas en buena forma en la presente temporada, se pondrá en juego nuevamente el domingo 17.

Entre la afición reina gran interés por ver actuar a los equipos en esta competencia, pues dada la rivalidad que existe entre ellos, no dudamos, de que estos partidos resulten interesantes, por lo que nos será dado pasar una tarde futbolística interesante.

En nuestra próxima edición daremos a conocer las bases sobre la cual se desarrollará esta competencia y los equipos que intervendrán en ella.

COELEMU

Cine sonoro en Coelemu.— Visita del señor primer alcalde a Nueva Aldea.— La velada que se está preparando se efectuará el día 24 de este mes. —Otras noticias

Muy entusiasmados se encuentran los Coelomanos con motivo de haber tenido cine sonoro.

El jueves en el Hotel Espinoza se dió una película sonora gratis, réclame de la Casa Bayer. El viernes recién pasado hubo una función sonora a beneficio de la brigada de girl guides a la que concurrió buen número de público a ver la novedad.

VISITA DEL SEÑOR PRIMER ALCALDE A NUEVA ALDEA

Próximamente en los primeros días de la semana entrante, hará una visita el señor primer alcalde de Coelemu, don Miguel Luis González, a Nueva Aldea, Ranquil, San Ignacio, para imponerse del estado en que se encuentran estos pueblecitos y de las necesidades que tengan. Se nombraron delegados en cada uno de ellos para que hagan cumplir con los reglamentos de la Alcaldía.

VELADA

Para el 24 se postergó la velada que se está preparando por el profesorado a beneficio de la brigada de girl guides.

VECINOS DE NUEVA ALDEA TEMEN QUE EL RIO ITATA HAGA DESAPARECER TODA LA POBLACION

Todos los habitantes de Nueva Aldea están alarmados con la amenaza que tienen del rio Itata; porque cada día está acercándose más al pueblo y pl den a quien corresponda se hagan los arreglos necesarios desde luego; porque en poco tiempo más no quedarán casas en Nueva Aldea, todas se las llevaría el rio. Pasaria lo que ocurrió en Confluencia que por no hacer una defensa a tiempo arrastró con todo el caserio del pueblo y para que no se llevara la estación, hubo que hacer un trabajo que costó mucho dinero.

Tienen razón los nuevo aldeanos en estar alarmados porque si no le ponen remedio al mal a tiempo, el rio les llevará sus casas.

PUREN

Velada a beneficio de la Iglesia Parroquial

El domingo 17 del presente se llevará a efecto en este pueblo una gran velada, organizada por la Asociación Juventud Católica Femenina.

Su objetivo es reunir fondos para construir un altar mayor de estilo gótico, que esperamos ha de ser el mejor adorno de nuestro templo parroquial.

Se nos ha encargado invitar de un modo especial, no solamente a todos los habitantes de nuestro pueblo, sino también a los de las ciudades vecinas.

Con el nuevo itinerario de trenes, habrá gran facilidad para los que deseen venir de afuera. Pues desde el 15 del presente correrá tren todos los días.

LOS DEPORTES

BUZON DE DEPORTES
Se recibe toda clase de citaciones hasta las 19.30 horas justas.

LOTA juega esta tarde CONTRA la selección de CONCEPCION

por tercera vez

Estas selecciones actuarán por el Campeonato Nacional definiendo dos empates pendientes

Gran interés ha despertado en nuestra afición el match futbolístico que hoy deberán sostener los cuadros seleccionados de Concepción y Lota, en un encuentro de desempate, por el Campeonato Nacional.

Como se recordará, el match anterior que sostuvieron estos mismos equipos, finalizó en un empate a cero goals, después de una lucha activa y no carente de emociones.

Y es por esto, por ver el despeje de la incógnita, que el encuentro de esta tarde reviste especial interés y la afición lo espera con marcada impaciencia.

Lota presentará un cuadro que, según referencias, se ha preparado en debida forma y que está dispuesto a vencer. Ya nos hemos referido a sus valores individuales y a su poder colectivo por lo cual sería enfadoso insistir en ello. Basta decir, que el cuadro lotino es peligroso.

Concepción se hará representar por un conjunto fuerte y homojéneo, cuyos componentes se encuentran en buenas condiciones de entrenamiento individual, debido a su intervención en los recientes semi leagues. En conjunto, y aún cuando no han efectuado ningún práctice, ya se conocen. Es, al igual que el team lotino, un cuadro peligroso, que esta tarde hará empearse a fondo al once visitante.



CARRASCO, hábil puntero penquista

Por el Campeonato Nacional

La Federación de Fútbol de Chile ha organizado en todo el país el Campeonato Nacional de Fútbol y no cabe duda que este campeonato ha despertado en todas partes un interes muy lógico ya que terminado este certamen podremos saber cual es el equipo que realmente es el campeón del país en el más popular de todos los deportes.

Concepción ha sido nyada sede de este campeonato en la provincia y luego en el sur del país.

Hacemos estas dos clasificaciones ya que el match de esta tarde corresponde a la eliminatoria de la provincia y una vez que esta competencia haya terminado, nuestra ciudad será teatro de otros matches de mayor interés ya que aquí se jugarán matches correspondientes a la selección de Temuco al sur y también a la de [illegible] llán.



SEALLS, puntero izquierdo de los lotinos

El match será reñido

Vamos a presenciar, como se ve, buenos partidos. Esta tarde uno que es bueno de verdad.

Nos referimos al match Lota Concepción. Hace poco que estas selecciones jugaron un amistoso que terminó en un justo empate y luego otro match por este campeonato.

Los lotinos se nos demostraron fuertes y con un equipo realmente poderoso. Lo dicen los empate frente a nuestro team que actuó esa vez completo.

El match de esta tarde debe resultar reñido. Al afirmar esto nos basamos en la calidad del team visitante que ya nos ha dado la pauta de su valer. Los jugadores de Concepción creían que los lotinos serían adversarios fáciles para ellos, pero, la realidad ha sido otra. Hoy sabiendo la calidad de los lotinos buscarán la lucha desde la iniciación del lance.

Por su parte, los lotinos se han dado cuenta que los de casa no son tan fieros como ellos los creían y con más confianza le harán lucho fuerte y pareja desde el principio.

Los de casa entrarán a la cancha con su team completo por lo que es de alegrarse. Estimamos que esta tarde el equipo local responda a sus antecedentes.

Los lotinos

Lota trae un buen cuadro. Al centro viene Venegas, que es un gran jugador, junto con el meta Lizama, V. Aravena y Monsalves, son los mejores hombres del team.

Cómo formarán los cuadros

Los equipos formaran asi:

Lota.—

Lizama
Rivera, P. Leal
F. Leal, Venegas (cap.), Aravena
Monsalves, F. Leal Soto
F. Aravena Sealls
O
Enriquez Carrasco
Muñoz, Aranda, Coddou
Caro, Sanhueza, Toloza
Ormeño, Fernández ...
Pino

Concepción.—

Preliminar

A las 14 horas se iniciará el único preliminar de la tarde, el que lo jugarán los equipos de Galvarino y Luis Cousiño de Lota.

Se trata de un buen match.



ARANDA, centro atacante de Concepción



VENEGAS, buen centro medio de los carboníferos

Juez del match

La brega de esta tarde será dirigida por el competente pito local señor Enrique Aimone, lo que es garantía para el buen desarrollo del match.

Locomoción

Como se trata de un buen match, esta tarde correra un servicio de tranvias y autobús a la cancha, tanto a la iniciación como a la salida del lance.

Los lotinos

Por el tren de las 10 horas llegarán a esta ciudad los lotinos En el equipo vienen buenos hombres como el meta Lizama, que por dos veces ha hecho otros tantos partidazos. Los zagueros son buenos y parejos. La línea media es lo mejor del team. En cuanto a los ágiles se destacan F. Aravena y Monsalves, que son fowards de calidad.

Nota oficial de la Asociación Concepción

Se designa el siguiente equipo para que represente a Concepción en el match de hoy domingo 17 con Lota, por el Campeonato Nacional, a jugarse en la cancha A. Collao:

Pino
Fernández, Ormeño
Toloza, Sanhueza, Caro
F. Coddou, Aranda, Horacio (cap.)
Carrasco A. Coddou

Reservas: Astete, Vistoso, R. Sanhueza, Galleguillos, J. Cifuentes, J. Sandoval, H. Pereira, y E. Henríquez.

A última hora se sabe que A. Coddou, por haberse alejado de Concepción no podrá actuar esta tarde.



V. ARAVENA, el gran half visitante

Citación a los jugadores

Todos estos jugadores, titulares y reservas, deberán encontrarse hoy domingo 17, a las 11.30 horas, provistos de su respectivo equipo en la secretaria de la Asociación, Castellón 443. Asistencia obligatoria.

Turnos y comisiones

Director de cancha, señor J. Tosso.

Directores de control, señores A. De Vidts y E. Torres.

Encargado del equipo local, señores J. Tapia y M. Riffo.

Recepción de Lota, señores A. Ruiz, y Burgos Guerra.

Atenciones a Lota, señor M. Saavedra.

Delegado a Talcahuano, señor F. Lobos.

Comisarios de todos los clubes, a las 13 horas en punto.

Partidos oficiales

Se fijan los siguientes partidos oficiales para hoy:

CANCHA N.o 1:

8.30 horas, Lynch-Vial B, 2.a división (ex 2.a división A.)

10 horas. Universitario-Galvarino, 2.a división (idem).

CANCHA N.o 2:

8.30 horas, Vial-Cochrane 3.a división (ex 2.a división) B.

10.30 horas Industrial-Italiano, 2.a división (idem).

Director de turno, señor J. Pecchi.

JUEGO LIMPIO

A raíz del último cotejo entre Lota y Concepción y basados en los hechos poco gratos que nos fué dado a presenciar, nos hacemos un deber recomendar a los jugadores juego limpio, calma y caballerosidad en la cancha.

Así lo esperamos: que haya esta tarde corrección absoluta no sólo de los jugadores sino que también en el público.



FEDERACION DE FOOTBALL DE CHILE

ASOCIACION DE CONCEPCION
(Publicación oficial).— (Ultima hora)

De la secretaría de la Asociación local de football hemos recibido ayer la siguiente comunicación con el equipo definitivo que actuará hoy contra Lota, una citación a los titulares y reservas, y el programa oficial de partidos por haber aparecido con errores el que se publicó ayer:

FEDERACION DE FOOTBALL DE CHILE
ASOCIACION DE CONCEPCION
Equipo definitivo que actuará el domingo 17 de mayo con Lota:
PINO
FERNANDEZ - ORMEÑO
TOLOZA - SANHUEZA - CARO
PEREIRA - ARANDA - HORACIO
CARRASCO SANDOVAL

RESERVAS: Astete, Vistoso, R. Sanhueza, Galleguillos J. Cifuentes, E. Enríquez.

CITACION: Todos estos jugadores, titulares y reservas, deberán encontrarse hoy, domingo a las 11.30 horas en la secretaría, Castellón 443, provistos de sus respectivos útiles de juego.

PARTIDOS OFICIALES PARA HOY

CANCHA N.o 1:
8.30 horas. Industrial - Vial B, 2.a división (ex 2.a div. A)
10 horas. Universitario - Galvarino, 2.a división (idem.)
CANCHA N.o 2:
8.30 horas. Vial - Cochrane, 3.a división (ex 2.a div. B)
9.30 horas. Universitario - Español, 3.a división (idem).
10.30 horas. Industrial - Italiano, 3.a división (idem.)
Director de turno, Sr. José Pecchi.

CANCHA N.o 1:

8.30 horas, Lynch-Vial B, 2.a división (ex 2.a división A.)

10 horas. Universitario-Galvarino, 2.a división (idem).

CANCHA N.o 2:

8.30 horas, Vial-Cochrane 3.a división (ex 2.a división) B.

10.30 horas Industrial-Italiano, 2.a división (idem).

Director de turno, señor J. Pecchi.

FEDERACION DE ARBITROS DE CHILE
ASOCIACION DE CONCEPCION
Arbitros para hoy, domingo 17
Cancha N.o 1:
8.30 horas, señor Juan T. Molina.
10 horas, señor Carlos Sánchez.
Cancha N.o 2:
8.30 horas, señor Benancio Isla.
9.30 horas, señor José del C. Puentes.
10.30 horas, señor Juan Yáñez.
Director de turno, señor José del C. Puentes.

Estamos en plena lucha electoral deportiva

Mañana haremos el tercer escrutinio. ¿Conservará Industrial el lugar de honor?. Mañana veremos

Mañana lunes haremos el tercer escrutinio del gran concurso deportivo que "LA PATRIA" está organizando entre los deportistas de la región.

Y ante este nuevo acto reina espectación justificadísima en la afición.

Es que, día a día, va tomando mayor interés el concurso. ¿Quién irá a ganar la maquina Woodstock, de valor de mil pesos que "LA PATRIA" dará al club que hasta el día 26 de junio haya reunido más votos?

¿Qué socios de qué club lo llevarán al triunfo?

Lo cierto es que el club que gane va a tener el cariño y el esfuerzo de sus socios, un útil magnífico para su secretaría y local social.

Dos premios mas

Ha sido tan grande el interés por este concurso y tal el número de cupones que hemos recibido en esta semana que hemos resuelto agregar un premio más para este concurso.

Por medio de un procedimiento comercial hemos llegado a un acuerdo con el comerciante local y ex deportista don Carlos Concha Saavedra, socio de la firma Concha y Ricardi.

Este caballero ha puesto a disposición del diario un regio reloj de pared para darlo al club que obtenga el segundo lugar.

Tenemos que el club que salga segundo tendrá también un buen estímulo que le servirá para su salón social o secretaría.

Por su parte el deportista y comerciante de esta plaza, don Miguel Riffo, ha donado una pelota de basketball o football para el club que ocupe el 4.o lugar en esta competencia.

El tercer premio del concurso lo mantenemos en reserva: será una gran sorpresa.

El escrutinio será en la tarde

Para que los deportistas puedan presenciar nuestros escrutinios y ver la corrección con que procedemos, hemos resuelto hacer el escrutinio de mañana a las 19 horas justas.

Lo haremos en nuestra redacción deportiva ante el director de 'LA PATRIA", don Ezequiel de la Barra; del gerente del diario, don Carlos Cruz Ocampo; el agente en el sur del país de las máquinas Woodstock, don Francisco Asencio, y el redactor deportivo de "LA PATRIA", don Francisco Wilson Ugalde.

Hasta la fecha

Los resultados generales hasta ahora son los que indicamos a continuación, tomando en cuenta el total de cupones recibidos hasta la fecha, es decir, los cupones recibidos también en el primer escrutinio:

	Votos
Industrial de Concepción	945
Universitario de ésta	470
Lor Cochrane de Concepción	445
Deportivo Naval, de Talcahuano,	405
Gente de Mar de Talcahuano	390
Ibacache de Talcahuano	375
Gold Cross de Talcahuano	230
Fernández Vial, de Concepción	160
M. Rodríguez de Lota	40
Club Hípico F. C.	5
Lo que da un total de	3.465

(Tres mil cuatrocientos sesenta y cinco votos).

CUPON

CONCURSO "LA PATRIA"



WOODSTOCK

LA MAQUINA DE ESCRIBIR DE FAMA MUNDIAL

Fco. Ascencio Agente en el Sur de Chile.

EL CLUB DE MIS SIMPATIAS ES EL .. ..

... ... DE .. ..

... .

Recorte todo este cupón y junte 5 de ellos Colóquelos dentro de un sobre cerrado, junto con 10 centavos de estampillas sin uso, y mándelo al BUZON de "LA PATRIA" (Concurso Deportivo).

Todos los días lunes a las 19 horas habrá escrutinio semanal. El concurso terminará el 25 de junio. El club que salga con más votos ganará la máquina Woodstock que aparece en el cupón.

Copas de plata, medallas de oro y plata para premios deportivos, grabaciones de premios, ofrecen: CONCHA Y RICARDI. A. Pinto frente al Teatro Rialto.

PELOTA VASCA

Grandes partidos de pelota vasca se jugarán hoy en la mañana en el frontón del Centro Familiar Español.— Repartición de los premios de la temporada pasada

Como lo hemos venido anunciando, hoy se llevará a efecto la final de la competencia por la tercera serie organizada por el Centro F. Español, situado en la calle Freire N.o 743.

Se iniciará el programa con un partido a treinta tantos entre los señores Heres-J. Rojo y Guede-Julio Rojo.

Se seguirá el programa con el partido final de la tercera serie por el campeonato entre los señores Sáez, Andoneguy, de Talcahuano y los señores Paut Martínez, de Concepción.

A continuación se formarán dos partidos de primera serie para lo cual se cuenta con el concurso de los señores Adán, F. Urrizola, E. Miguel, Solano, G. Villanueva, Villegas, Martínez e Irarrázabal.

Terminados estos encuentros se entregarán los premios a los vencedores de ambas series.

Nota.— Los encuentros amagarán a las 10 horas

A los deportistas

A los Clubs de Football y deportistas en general, les ofrezco los amplios comedores de la LEGION MILITAR, en Colo-Colo 446, contando con un hábil y experimentado maestro de cocina.

Marisco fresco permanente y Lunch caliente a toda hora.

PRECIOS POPULARES.

Se reciben pensionistas de mesa.

J. DE D. LAGOS.
Concesionario

HOY JUEGAN "M. SERRANO" Y "LORD COCHRANE", EN TOME

Un match amistoso de fútbol

Para esta tarde tienen concertado los clubes M. Serrano, de Tomé, y Lord Cochrane de Concepción, un match amistoso que ha despertado interés en el vecino puerto. Ambos clubes ya se han medido en varias ocasiones y sus relaciones de amistad son excelentes.

La delegación verde parte a las 13.30 horas de la Estación Central y se nos encarga especialmente de citarlos a los señores A. Gutiérrez, O. Ernest, Grossmann, Ponce, O. Arriagada, Fritis, Henríquez, Espinoza, Toro, Ceballos, H. Saavedra, V. Toro y Madariaga, con todo equipo. Como puede verse, se trata del primer equipo B reforzado con elementos del A. Es un poderoso conjunto que hará un buen math con el rápido once del Serrano.

Don Carlos Concha Saavedra, fué elegido anteanoche presidente del Centro Deportivo Lord Cochrane

Con motivo de la renuncia presentada, de su cargo de presidente del club local Lord Cochrane, por don Tomás Gajardo Chávez, los socios lorenses se reunieron antenoche en sesión general y procedieron adesignar un nuevo presidente, recayendo esta designación en la persona del prestigioso deportista local, don Carlos Concha Saavedra.

El señor Concha ha sido durante varios años presidente de la Asociación local de football y su labor y espíritu de trabajo es vastamente conocida de la afición.

Creemos sinceramente que el señor Concha, que estaba alejado de las labores directivas máximas, hará labor fructífera y será un digno continuador de la obra empezada por don Tomás Gajardo, en el seno de su institución que ahora lo ha elegido presidente.



Don Carlos Concha S., el nuevo presidente del Cochrane

MAÑANA APARECE EL N.o 22 DE LA REVISTA "LORD"

Mañana en la tarde debe aparecer el N.o 22 de la revista "LORD" que edita el Centro deportivo Lord Cochrane y que trae siempre buen material de lectura, y especialmente gráficos de las actividades deportivas penquistas. El número que decimos trae, efectivamente numerosas fotografías de fútbol, basketball, tennis, etc., que interesan. Mañana daremos el sumario.

ACTIVIDADES SUARINAS

Pablo Suárez-Boxing Club. — Este interesante interclub que debió efectuarse el sábado 16 se realizará impostergablemente el miércoles 20 del actualsujeto al mismo programa anterior.

Deportivo Naval de Talcahuano v. Deportivo P. Suárez de ésta. Para el sábado 30 se llevará a efecto este interesante intercity, donde tomarán parte los mejores exponentes de Talcahuano frente a los ya conocidos representantes del Suarez. Estas peleas se llevarán a efecto en el conocido local de los suarinos.

Al Quintín Romero de Lota.— El Centro Deportivo Pablo Suárez tiene el agrado de invitar al Quintín Romero de Lota a realizar una velada boxeril a efectuarse en ésa en los primeros día de junio, ruega contestar por este mismo diario.

Deportivo P. Suárez v. Custodio Muñoz de Chillán.— Para el sábado 20 de junio ha quedado concertado este interesante intercity boxeril donde tomarán parte los mejores aficionados de Chillán contra los aguerridos suarinos. Este match se efectuará en ésta.

El Centro Deportivo Pablo Suárez se pone a las órdenes de la Asociación de Box de Tome para coperar al resurgimiento del box en esa localidad.

Al Vicente Palacios de Tome. — El Deportivo Pablo Suárez ruega al Vicente Palacios dar una contestación categórica a la nota enviada por esta dirigente.

ESTAMOS A CINCO DIAS DE LA CARRERA INTERNA

Que organiza el C. C. F. "21 de mayo" con motivo de su sexto aniversario, que será ida y vuelta a Talcahuano. — También habrá una carrera para los infantiles.— Otros detalles de interés

Como lo dice el epígrafe estamos ya sólo a cinco días de la gran carrera interna que con todo entusiasmo viene organizando el C. C. F. "21 de Mayo" con motivo de su sexto aniversario. También se efectuará una carrera para infantiles por lo que desde luego se les recomienda a estos se entrenen para dicha prueba.

Reina un marcado entusiasmo entre la muchachada aurinegra por participar por ser el último que se hace en disputa del trofeo Ruperto Cabrera ya que d. este torneo saldrá e ganador y por consiguiente el que se adjudicará dicho trofeo.

Las inscripciones como lo habíamos manifestado anteriormente se cerrarán impostergablemente mañana. Se recomienda a los socios que aun no se hayan inscrito lo hagan lo antes posible.

En cuanto a las adhesiones también estas se cierran mañana lunes. Las personas que todavía no hayan adquirido su tarjeta se les ruega se sirvan obtenerla lo más pronto que puedan.

Las adhesiones como lo dijimos en una edición anterior son: $ 9, para caballeros y $ 6. para señoritas.

Al mismo tiempo se cita para mañana a reunión de directorio. Se recomienda la asistencia por haber asuntos de importancia que tratar.

DON CARLOS CONCHA Nuevo presidente del Cochrane

Anteanoche una Asamblea General Extraordinaria realizada en el Centro Deportivo Lord Cochrane, la prestigiosa institución local, aceptó la renuncia que hacía de su cargo el señor Tomás Gajardo Chávez que desde hacía, tres años ocupaba la presidencia del club verde.

Y eligió en su reemplazo a don Carlos Concha S., prestigioso dirigente deportivo que ha ocupado cargos importantes en el fútbol regional, como presidente reelegido de la Asoc. de Fútbol, y presidente de la ex séptima zona de fútbol. Actualmente era presidente del comité de fútbol del Cochrane.

Su elección ha sido bien recibida en el gran club lorense, y se espera una entusiasta labor en el puesto, que demanda gran trabajo y sacrificio, dado el adelanto de la institución.

Además resultaron elegidos miembros del directorio los señores Leslie Turner Hine, Ernesto Roca Vás... y Harry Nudelmann Kusnerow, reemplazo a los señores Concha Ponce y Folch.

BREVE ENTREVISTA CON EL GRAN LUCHADOR ALBERTO REYE

Desea dedicarse a la enseñanza de la lucha romana y de la cultura física en general. — A su ciencia de campeón de lucha, une su experiencia de profesor

En la tarde de ayer recibimos la grata visita del recio y científico campeón de lucha romana Alberto Reyé, que ha recorrido las capitales de la América Latina en una larga jira, aclamado por todos los públicos, que han admirado su gran técnica, su extraordinario vigor físico y sus numerosas cualidades de atleta.

Reyé ha ganado para Chile buenos laureles en el extranjero y atraído su espíritu aventurero por las luces del circo, enrolóse entre los alegres vagabundos y fué admirado en Chile y fuera de nuestro país, como perfecto atleta.

Desde hace mucho tiempo, nuestro campeón se viene preparando para entregarse a las labores de profesor de educación física.

En el Regimiento Esmeralda de Antofagasta hizo un interesante y provechoso culto de lucha romana, que fué interrumpido por la concertación de nuevas peleas.

Reyé nos dice que ya esta cansado de la vida azarosa y poco firme del luchador profesional y como siempre ha tenido predilección especial por Concepción, desea quedarse aquí y tomar a su cargo algunos cursos de lucha romana o de educación física en las instituciones armadas, deportivas o en los colegios de nuestra ciudad.

—Esto no implica, nos dice Reyé, que si algún día se presenta la ocasión, suba de nuevo al tablado, como lo voy a hacer en mi próxima lucha con Ebertt, que se efectuará en el Teatro San Martín el 23 de los corrientes.



REYE EN POSE DE LUCHADOR

Pueden agregar, nos dijo al despedirse, que estoy a las órdenes de los aficionados que deseen aprender lucha, en el Hotel "El Sur" entre 11 y 12 en la mañana y 19 a 21 horas a fin de formar los cursos de que hablamos.

DESDE PARIS.

Educación Física y Deportes.

EL ARTE DE TRABAJAR

Por René Esnault, Prof. de Educación Física, laureado de la Universidad de París

Por medio de LE CORRESPONDANT DE PARIS, importante diario, hemos adquirido la exclusividad para una serie de correspondencias que iremos publicando en esta sección, procedentes de los hombres más destacados en el deporte europeo. Es un paso más que dá LA PATRIA en favor de los deportistas del sur del país, de los cuales ha llegado a ser su órgano obligado. Este nuevo servicio probará, una vez más, el interés con que servimos todo lo que se refiera al deporte.

París, abril de 1931.

"La educación física tiene por objeto y por fin hacer al ser humano sano, armonioso, diestro, y aumentar su potencia física a fin de poner una base sólida al servicio de la inteligencia y de la moral.

Para establecer esta base, es preciso no solamente (adiestrar) los músculos, sino también las grandes funciones orgánicas, y en particular el sistema nervioso.

Educando el sistema nervioso, se obtendrá la agilidad y la destreza, y gracias a la coordinación de los movimientos nos será permitido alcanzar el fin deseado, con el mismo posible de gasto de fuerza.

La parte de afinamiento del sistema nervioso en la perfección de nuestros movimientos es esencial, es este el resultado de la atención con la cual hacemos nuestros esfuerzos, coordinándolos para obtener un buen resultado.

El acto voluntario antes de ser ejecutado, es ya regulado por un esfuerzo de atención, y en seguida exteriorizado bajo una forma que depende de una orden mental, y se puede juzgar de su claridad y presición por la cualidad del acto muscular o del movimiento realizado.

Todo movimiento ejecutado por primera vez es difícil, es preciso que la voluntad, el juicio, y la paciencia intervengan para realizarlo.

A partir de la segunda vez el esfuerzo es menor, las vías de transmisión nerviosa han sido preparadas ya, y el influjo pasa con menos titubeos, porque después de esta segunda experiencia, se toma cierto hábito que cada movimiento posterior lo fortificará.

Al fin el movimiento a menudo repetido, llegará a ser tan natural, tan expontáneo, que los músculos y los nervios lo reproducirán completo y siempre idéntico, bajo la influencia de las más ligeras excitaciones o sin que la voluntad tenga que intervenir en gran parte.

El perfeciconamiento de nuestros movimientos depende de las sensaciones resentidas en los ensayos y titubeos anteriores.

Los movimientos bien hechos y bien logrados dejan una huella que nos permite comenzarlos con más seguridad. El perfeccionamiento físico visa a las diversas aptitudes. La fuerza y la energía son evidentemente las cualidades esenciales, pero no son suficientes, para disponer plenamente de nuestros medios de acción, si no aprendemos al mismo tiempo la mejor manera de ejecutarlos con economía. Un sujeto muy vigoroso pero torpe, y un sujeto débil y ágil, poseen músculos delgados, y por lo tanto el uno y el otro están incompletos.

La perfección en todo trabajo consiste en hacer que los movimientos sean útiles y en el momento deseado, cesarlos cuando no tengan razón de ser, medirlos a la resistencia, y hacerlos ejecutar por un número de músculos asociados en vista de la cualidad del trabajo.

La contracción limitada a los músculos sinérgicos subentiende la descontracción de otros, este es el principal efecto económico de la flexibilidad, el cual resulta como se sabe de una educación de los centros sensitivos motores y de las acciones de mando.

* * *

El resumen: Para adquirir simultáneamente la fuerza y la flexibilidad, es necesario procurar la independencia de las contracciones musculares y evitar las contracciones inútiles, en una palabra saberse contraer y descontraer según sea necesario".

René ESNAULT.

EL SUR F. C.

Reunión general ordinaria

Hoy a las 10 horas se llevará a cabo la reunión general ordinaria. Esta reunión se llevará a cabo en nuestra secretaría calle Rozas 607.

A las 13 horas deberán encontrarse en la cancha del Lynch F. C. los componentes del 3.o y 4.o equipo para jugar un amistoso.

EL ATLETA NEIRA

Encontrándose nuevamente en ésta y estando muy agradecido de las autoridades, prensa y público, en general, Daniel Neira se presentará una vez más al público de Concepción, haciendo las mejores y más lucidas de sus pruebas de gran resistencia muscular y dental: estos espectáculos los hará de 10 a 11 en la Av. Rodríguez frente a Tucapel y el otro lo hará en la Plaza Cruz a las 15 horas.

TRIBUNALES

CORTE DE APELACIONES

Carrasco-Costa, 1.
Lamerain-Otz, 1.
Partición de bienes-Arancda, 1.
Bravo-Carrasco, 1.
Ortega-Aldes, 1.
Díaz-Suc. Eade, 1.

1.er JUZGADO

Rojas-Ruhilar, 1.
Regiamini-Germany, 1.
Puentes-González, 1.
Kaffman-Voisín, 1.
Banco Español-Chile-Bunter, 1.
Quiebra Zemelman, 1.

2.o JUZGADO

Osses-Villegas, 1.
Lazo-Rebolledo, 1.
González, Scheel y Cía.-Mettifogo, 1.
Chacur y Musalem-Voisín y Adan Ltda., 1.
Sepúlveda-Fritz, 1.
Grace y Cía.-Milanessi, 1.
Sepúlveda-Suc. Eade, 1.
Ibarra-Seguel y otro, 1.
Branfeld-Martínez Hnos., 1.
Puentes-Zapata, 1.
Sussely, 1.
Gouet, 1.
Voisin-Jara, 2.

3.er JUZGADO

Valenzuela-Núñez, 2.
Mella-Roa, 2.
Franzetti-de la Sotta, 1.
Rioseco-Novión y otros, 1.
El Fisco-Ordero, 1.
Villanueva, 1.
Eckhardt y Pieper-Conde, 1.

1.a SALA

Lunes, 18 de mayo de 1931
Relator, señor Sanhueza.
1 Contra Julio Dueñas A
2 Contra José Bernardo Rocha Morales A
3 Contra Samuel Cerda y Antolín Burgos A
4 Contra Pedro J. Arriagada D
5 Contra Sabina Silva D
6 Contra Belisario Urra. Eramo Zavala, Laura Bastías, Santiago Villalobos y Fernando Zavala D
7 Contra Mercedes Alarcón, Arsenio Marín, Arturo Navarro, José Cupertino Espinoza y Evangelista Marín D
8 Contra Esteban, José del C. y Manuel Fernández D
9 Contra Andrés Fernández y otros D
10 Juan Campos contra Matías Carvajal A
11 Carlos Maass contra Eleodoro 2.o Vallejos A
12 Contra Renato Parra D
13 Contra Juan de la C. Millán A
14 Contra Francisco Joel Poblete y Rafael Meneses.
15 Contra Víctor Zúñiga, Eduardo Cheix, Juan Vega, Carlos Valdebenito, Luis González, Rómulo Jara y Evangelista Espinoza D
16 Contra José Coll D
17 Contra José D. Contreras D
18 Contra Claudio Escalona y Héctor Manuel Escalona D
19 Víctor M. Victoriano contra Francisco Javier Bernales, Manuel Horacio, Alberto y Ernesto Gutiérrez. D

Martes 19
Relator señor Serrano.
1 Contra Eliseo Urrutia o Jorge Audam, Alfredo Salage y Ramón González D
2 Contra Edmundo Espinoza, Francisco Soto y Alberto Castellon A
3 Contra Prosperina Cifuentes D
4 Contra Juan Fernández y Gerardo Vergara D
5 Contra Enrique Mariangel D
6 Contra Gabino Ortiz, Manuel Ortiz y Pascuala Ortiz D
7 Contra Enrique Salgado, Evaristo González, Emelina Torres y Aurelio Morales D
1 Contra David Escobar y Roberto Escobar D
9 Contra Germán Castro García D
10 Raúl Bustos contra Elías Novas y Félix Novas A
11 Contra Juan Pablo Acuña, Eduardo Lagos, Manuel Saez, Elías Mochadel y Juan Bastías D
12 Contra Juana Zagmutt de Cablar y Noemí Cabbar D
13 Contra Galindo, Mercedes Juan Antonio Ruiz y Aladin Herrero D

Miércoles 20
Relator señor Sanhueza.
1 Contra Carlos Riffo Garrido D
2 Contra Carmen Garrido D
3 Contra Eduardo Lagos D
4 Andrés Villagra con Joaquín Díaz D
5 José María Chamorro con David Ferrada y Ester Zapata v. de Z. A
6 Miguel Miérez con Genovita Ruiz A
7 Banco de Concepción con José M. Leiva A
8 José Abelino Ferrada, Juana Sanhueza y Diego Seaton con Ramón Benavides D
9 Contra Benito Gutiérrez Escobar D
10 Contra Domingo Saez Ruiz D
11 José Abel Oróstica con Clementina Lozzier de Oróstica (Incidente de José Flores) A
12 Quiebra de Emilia H. v. de Adaui A
13 Quiebra del comerciante de Lota don Pedro Arosteguy D
14 Contra Marcelino Vargas D
15 Contra Leonor Bello D
16 Contra Cupertino Valenzuela Vásquez D
17 Juana Isabel Fuentes v. de Orellana con Juan de Dios Chávez D
18 Dionisio Etechevers con Síndico de la Quiebra Gros D
19 Joaquín Tapia con Raquel Pérez D
20 Partición de los bienes de Juan Antonio Bórquez D
Examen de los opositores en el concurso para proveer el cargo de secretario del Juzgado de Menor Cuantía de Lota (Tribunal Pleno), a las 13 horas.

Viernes 22
1 Francisco Rivera con Suc. María San Martín A
2 Pedro Courtes con Cristián Rioseco D
3 Quiebra Suc. Eugenio Gros, incidente de Impugnación de Gibbs y Cía. D
4 El Fisco con Nolasco Quilodrán A
5 Contra Benigna Fierro de Enríquez D
6 Contra Emelina Fuentes de la Maza D
7 Contra Emilio Fuentes D
8 Expediente de partición de Bonifacio Araneda y Leonor Toro A
9 Reclamo de patente de Domingo Lama D
10 Contra Emilio Cartes D
11 Gibbs y Cía. con José Aedo y Adelaida Ramos v. de S. A
12 Contra José Abel Obreque D

Sábado 23
Relator señor.
1 Contra Manuel Bastías A
2 Contra María Pérez y María Pereda A
3 Contra José Mercedes Riquelme A
4 Contra Juan Ayala A
5 Contra Apolonio Muñoz A
6 Contra Carlos González, A
7 Contra Juan García y Joaquín Urrea A
8 Contra Juan Alberto Lagos A
9 Contra Isaac Gladalah A
10 Sumario por juegos prohibidos N.o 74344 A
11 Sumario por muerte de Alberto Salazar y Antonio Ríos A
12 Sumario por corrupción de menores N.o 872b A
13 Sumario por estupro de Zoraida Margarita Muñoz C. A
14 Sumario por hurto a Bernardo Alexandrovick A
15 Sumario por muerte de un novillo de Manuel Suazo A
16 Sumario por muerte de Leonel Puentes A

SEGUNDA SALA

Lunes, 18 de mayo de 1931.
Relator señor Smart.
1 Recurso de amparo de Carmen García a nombre de Armando Bello y Héctor Bello D
2 Contra Gustavo Barrueto A
3 Contra Enrique Salinas D
4 Contra José E. Alarcón A
5 Federico Maldonado contra Felicita del Carmen Zurita D
6 Contra Sabaas Salas Reyes D
7 Sumario por muerte de Luis Espinoza Vásquez A
8 Sumario por muerte de Carlos Mellado Gutiérrez A
9 Sumario por muerte de Manuel Pereira Meza A
10 Contra Sofía Mella D
11 Contra Manuel Agustín Oiguin Fierro D
12 Contra Alejandro Alvarez D
13 Contra Catalino Cruces y otros D
14 Contra Rosa Roa Mejías D

Mártes 19
Relator señor Smart.
1 Contra Nazario Manríquez y Eufrasio Cruz D
2 Jorge Giacamán contra José Nome D
3 Contra Mauricio Figueroa Loyola A
4 Contra Segundo Molina, Juan Mellado, José Román Alvarez, José Salazar y Marcelino Poza D
5 Contra Manuel Aguilera D
6 Contra Pedro Joulon A
7 Contra Gonzalo González-procedencia del recurso A
8 Contra Carmen Montoya D
9 Contra Filomeno Verdugo D
10 Sumario por muerte de Emelina Monsalves y lesiones a Antonia Monsalves A
11 Contra Alicia Seanen Sepúlveda D
12 Contra Mercedes Peralta Peralta D
13 Contra Elena Henríquez Gutiérrez D
14 Contra Roberto Rodríguez D
15 Contra Edelmira Vargas Barrientos D
16 Contra José Gicovate Geri A
17 Contra Pedro Arrau y otros D

Miércoles 20
1 Contra Leonor Bello D
2 Contra Benito Gutiérrez Escobar D
3 Contra Francisco Echeverría D
Relator señor Serrano.
4 Contra Francisco Aravena D
5 Contra Braulio Rivas D
6 Gildemeister y Compañía Con Ignacio Verdugo A
7 Contra Zoila Reyes D
8 Juan de Dios Contreras con Arsenio Cifuentes D
9 Expediente de partición de bienes de Juan del Pino A
10 Cardenio Lavín con Cayetano Bustamante D
11 José Demetrio 2.o Vargas y Felsina Vargas Díaz con Sucesión José R. Quintana (Son partes: Seomara Barrera, Florencio, María Albertina de Jesús, Miguel, José Luis y José Ramón Quintana Barrera) A
12 Juan Francisco Melgarejo y otro con Petrona Molina v. de M. A
Exámen de los opositores en el concurso para proveer el cargo de secretario del Juzgado de Menor Cuantía de Lota (Tribunal Pleno) a las 13 horas.

Viernes 22
Relator señor Smart.
1 Beatriz Venegas v. de Sincerin con Obispado de Concepción A
2 Virginia Cid con Félix Hojas N.o 13200 D
3 Luis Arroyo con Raúl Iturra D
4 Adelaida Mella v. de Zapata con Julio Roa — Es parte don Darío Baeza A
5 Luis Queirolo con Marcelo J. Benassi A
6 Manuel Salazar con Síndico del Banco de Ñuble D
7 Quiebra de José Pérez A
8 Julio Alberto Monsalves con Aníbal Monsalves A
9 Manuel Aedo con Arcadio, Ramón, Laura y Delfina Rozas D
10 Virginia Cid con Félix Hojas N.o 13252 A
11 Juan de Dios San Juan y Manuel Jesús San Juan con Juan Jara D
12 Clorinda y Tránsito Ruiz con María Conejeros de Fonseca D
13 Alfredo Mendoza con Félix Venegas D
14 José Antonio Palma con José Dellarossa C
15 Josefina Sepúlveda con Carlos Sepúlveda A
16 Lange y Compañía y otros con Rafael Giacamán A
17 Pedro Parra con Felicindo Canales, Zenón Avila, Ovidio Casanueva y Jorge Macaya D
18 Pedro Etcheverry con Juan de C. Hidalgo A
19 Benigno Muñoz con Juan N. Parada y Mercedes González de Parada D

Sábado 23
Relator señor Serrano.
1 Contra Pedro 2.o Abraham González A
2 Sumario por muerte de Raúl Vidal López A
3 Sumario por robo a German Almarza A
4 Sumario por incendio en casa de Hilda Madge A
5 Sumario por muerte de Abel y Lorenzo Arriagada A
6 Sumario por robo a Victoria del Solar A
7 Sumario por suicidio de Ramón Henríquez A
8 Sumario por robo en casa de Benjamín Barberis A
9 Contra Elena Gonzalez A
10 Contra Miguel Henríquez A
11 Sumario por muerte de Sinforino Cuevas A
12 Sumario por incendio en casa de Dagoberto Lagos A
13 Contra Ernesto Pierret A
14 Sumario por hanazgo en un feto N.o 9315 A
15 Sumario por suicidio de José del Carmen Ibañez A
16 Sumario por abandono de hogar del menor Luis Muñoz Jarpa A

TURNO JUDICIAL

Ministro de turno, señor.
Juzgado de turno, El Terrado.
Receptor de turno, señor Rodolfo Irigoyen.
Procurador en lo civil, señor Clodomiro Acuña.
Procurador en lo criminal, señor José del C. Campos.
Abogado en lo civil, señor Luis Silva Alamos.
Abogado en lo criminal, señor Enrique Broghamer.

EN EL MUNDO DE LA HIPICA

DE ATRACTIVOS ES LA CARTILLA HIPICA DE ESTA TARDE

EN LAS SERIES SOBRE 900 METROS PREFERIMOS A "MALGUEN", "PORFIADA", "REGALITO" Y "PALIAS". — EN LAS PRUEBAS RESTANTES VOTAMOS POR "CONTRALOR" Y "VAGABUNDO"

A primera vista es monótono el programa confeccionado para esta tarde, y que sólo cuenta con pruebas sobre distancias de 900 y 1200 metros, pero estudiado con calma, aparece con innegable interés.

Por lo mediocre del lote y lo numeroso es francamente difícil la elección del posible ganador de la prueba inicial, sobre 900 metros. La mayoría de los doce anotados tiene cierta chance a la recompensa, Neully, Tronador, Viola, Malguen, con Pharis entre los pesados, y Comadrito, Fifrillo, Bidar, Menbrete, Cruz de Plata y La Pascua, entre los livianos, a los pesos asignados, forman un lote que bien se merecen. La elección es cuestión de gusto y suerte a la vez.

Ganador: Malguen,
Placées: Neully y Comadrito.

También sobre 900 metros es la segunda carrera, donde se pueden descartar desde luego a Curian, Vistazo, Buen Aire, Astrakino, todos temuquenses, Kikiriki, porque no correrá, y los livianos Radalco y Osmanli, por no tener chance si nos atenemos a sus últimas performances. Nos restan Porfiada, Chancholita y Vigo, de los cuales no puede salir la carrera. Porfiada se anotó un triunfo sobre Chancholita en su última presentación una sobresaliente campaña, y por último Vigo, que cuenta con un cuarto puesto en una línea con Remehue, Vagabundo y Palias, lo que indica que vuelve por sus fueros. El ganador puede ser cual quiera de los nombrados.

Ganador: Porfiada
Placées: Chancholita y Vigo.

Ausente El Trueno y Gran Poder, y pudiéndose eliminar a Dax, Guante, Ravachol y Zaratoga, vemos que los 1200 metros de la tercera carrera deben ser disputados por Perdón, Contralor, Otago y Barquita. Como todas las pruebas de la cartilla de hoy, debemos solicitar el apoyo de la buena suerte para elegir nuestros candidatos, por lo abiertas que se presentan las carreras.

Ganador: Contralor:
Placées: Otago y Perdón.

Vagabundo, La Bemol, Batum, Indomable, Colihuinca, Galeno, Vallejos y Clarilla, a los pesos asignados, bien se merecen en la prueba básica de la reunión. Forman un lote parejo y del cual puede salir cualquiera, a pesar de que vemos cierta superioridad de Vagabundo y Batum, que están muy buenos, pero los livianos también pasan por buen estado de preparación y venderán muy cara su derrota.

Ganador: Vagabundo.
Placées: Batum y La Bemol.

Huérfana, Trupan, Regalito y Caperucita van nuevamente en condiciones de ofrecernos un interesante final, en los 900 metros que componen la quinta carrera.

Huérfana dió cuenta estrecha de Regalito y Trupán hace quince días, teniendo ambos rivales inconvenientes. Esta vez vemos tanto al canario como al hijo de Calvito antes de su vencedora de entonces. Como es más parejo, resulta la carta indicada Regalito, cuando se larga a correr las menea fuerte.

Ganador: Regalito.
Placées: Trupán y Caperucita.

Unos bravísimos 900 metros forman la carrera del desquite, y donde se han reunido un lote de especialistas y verdaderas balas para la distancia.

Pallas, Paicaví, Cautina, Hircano y Edith Noel forman un flotecito como para entusiasmar en un final al más exijente. Esta carrera ha resultado especial para el desquite. Dejando constancia las excelentes condiciones que lucen actualmente Paicaví, Hircano y Cautina, todos los cuales se ven voladores en sus cotejos, vamos a preferir al crack Palias, en la confianza de que su jinete no chambonee como en su última presentación.

Ganador: Palias.
Placées: Paicaví y Cautina.

NUESTRA OPINION

Primera carrera:

NEULLY, 59.— El domingo fué mal conducido. por lo que no se vió en parte alguna. Ahora es el más indicado del lote.

TRONADOR, 59.— Reaparece este viejo raquítico. Pasamos.

VIOLA, 58.— Nunca nos ha merecido fé esta valdiviana.

COLIFU, 57.— De lo más malo de la cancha es esta hija de la Fumarola.

MALGUEN, 55.— Brava rival y lleva buena monta. Debe figurar en el marcador.

MACO, 54.— Ha salido un elefante blanco este medio hermano de Palias.

PHALARIS, 54.— No produjo mala performance al reaparecer. Puede.

COMADRITO, 53.— Mal ha estado actualmente, o por lo menos como no esperaban sus partidarios.

FIFIRILLO, 52.— Es una calamidad en cuatro patas.

BIDART, 51.— Desde hace tiempo viene produciendo performances desastrozas, sin embargo no se ve nadita de mal.

MEMBRETE, 51.— Una incógnita es el pupilo de Cerda.

CRUZ DE PLATA, 48.— Pasamos con toda confianza.

LA PASCUA, 48.— Como sorpresa podría salir esta yeguita monturera.

Segunda carrera:

CURIAN, 61.— Siga bajando si quiere ganar alguna vez.

VISTAZO, 59.— Luego se va a poner peligroso este temuquense.

BUEN AIRE, 59.— Su carrera constituirá un galope para tomar aire y seguir bajando los kilos.

PORFIADA, 59.— Una de las leonas de la prueba. Una bala que costaría alcanzarla en los tramos finales.

ASTRAKINO, 58.— Este no conoce los sabores de una victoria. En la última serie, y con poco peso, podría hacer algo.

KIKIRIKI. 54.— Se nos informa que no cumplirá su compromiso.

CHANCHOLITA, 57.— Sus últimas carreras son todas muy honorables. La primera chance.

RADALCO, 53.— Pasa por

VIGO, 54.— Su último cuarto lugar, detras y encima de Remehue, Vagabundo y Palias le hace destacar marcada chance aquí.

mal período el hijo de Ranqueliano. No le vemos.

OSMANLI, 46.— Como sorpresa podría resultar este pupilo de Amaro.

Tercera carrera:

PERDON, 58.— Por su campaña con elementos superiores, es la mejor carta del lote.

CONTRALOR, 58.— Las menea el hijo de Majuelo, por lo que no se puede descartar.

EL TRUENO, 56.— Se le volvió a abrir la herida, por lo que no correrá.

OTAGO, 55.— El hijo de Altanero produjo regular performance al escoltar a Carita, el domingo. Debe estar nuevamente en tabla.

GRAN PODER, 51.— No cumplirá su compromiso, dejando la responsabilidad a Otago.

DAX, 54.— Viene llegando del campo, después de larga relache.

BARQUITA, 51.— Sorpresa muy probable es la regular hija de Remblay.

GUANTE, 48.— No tiene pitos que tocar aquí esta calamidad.

RAVACHOL, 47.— En cancha seca no cotizamos al regalón del Pelado.

ZARATOGA, 47.— Pizarro sigue muy ilusionado con este camión. Dios lo bendiga!

Cuarta carrera:

RUCACHORO, 63.— Nos inclinamos respetuosamente ante la montaña de kilos que carga. Nones.

VAGABUNDO, 57.— Pasa por un excelente período y, con buen jinete, debe anotarse una nueva victoria.

PANGAL, 55.— Reaparece después de largo descanso. Pasamos.

LA BEMOL, 54.— Contra la voluntad de su jinete y de los de la casa, ganó el domingo. Ahora le vemos difícil, a pesar de la chance que le encuentran muchos entendidos.

BATUM, 53.— Buen tercero remató el domingo, notándose que mejora. Debe pelear con Vagabundo.

INDOMABLE, 53.— Reaparece después de su fatal rodada. Su estado es bueno y lo conducirá el jinete santiaguino Enrique Parra.

COLIHUINCA, 52.— La hija de Coli terminó en el marcador en su última presentación. Ahora lo vemos más difícil.

GALENO, 51.— El grandote de Cerda va mejorando, y puede pagar placée.

VALLEJOS, 49.— Ha venido fracasando. Esta vez no lo llevaremos de apunte.

CLARILLA, 47.— Como sorpresa, por lo liviana y buena que está.

Quinta carrera:

HUERFANA, 58.— Muriéndose ganó en su última presentación. A pesar de tener cierta chance, la vemos batida por Regalito y Trupán.

TERESITA, 57.— No faltará algún enamorado que le tome sus boletitos. Nosotros pasamos con esta temuquense.

CAMPESTRE, 56.— No tiene nada que hacer aquí. Debe seguir bajando.

GOURMANDISE, 53.— La desgraciada hija de doña Golosina reaparece.

JENNY, 56.— Mientras no haga algo decente la descartamos.

NECUL, 54.— Otro que debe seguir el mismo camino de Campestre.

TRUPAN, 52.— Uno de los bravos candidatos, ya que perdió apenas de Huérfana y Regalito, habiéndose encajonado en los metros decisivos.

REGALITO, 51.— Le hará brava pelea al hijo de Calvito, y si es vencido lo hará con todos los honores.

CAPERUCITA, 51.— La hija de Coli terminó cuarta distancia del día que ganó Huérfana a Regalito y Trupán. Por este motivo no debería aspirar al triunfo, pero en hípica se ven tantas cosas, que no sería raro saliera imponiéndose al galope.

VENTUROSA, 50.— En su ecurie los merece entera fé esta argentina. Veremos.

Sexta carrera:

XINGU, 61.— Un temuquense que debuta en nuestras pistas.

NENHUENTUE, 61.— Debe seguir bajando este sureño.

PALIAS, 59.— El ganador indicado, por el lado que se le mire.

PAICAVI, 56.— El único que puede hacerle collera al hijo de Visto Bueno, porque el lunes se vió volador.

PISPIRETA, 57.— Una hermana de Vendetta y Yalmo, por parte de madre, que debuta.

CAUTINA, 55.— La creen grito y plata en su corral. Nosotros no la vemos imposible, pero sí difícil.

HIRCANO, 50.— El hijo de Comisario ganó muy bien hace poco, pero ahora va con leones.

EDITH NOEL, 48.— Difícil se le presenta el hueso a la hija de Filipo.

PRONOSTICOS DE LA PRENSA

"La Patria"

1.— Malguen, Neully y Comadrito.
2.— Porfiada, Chancholita y Vigo.
3.— Contralor, Otago y Perdón.
4.— Vagabundo, Batum y La Bemol.
5.— Regalito, Trupán y Caperucita.
6.— Palias, Paicaví y Cautina.

El Sapo

1.— Bidart, Malguen, y Tronador.
2.— Porfiada, Chancholita y Osmanli.
3.— Otago, Barquita y Perdón.
4.— La Bemol, Batum y Vagabundo.
5.— Gourmandise, Regalito y Huérfana.
6.— Palias, Paicaví y Cautina.

El Sur

1.— Comadrito, Malguen, y La Pascua.
2.— Porfiada, Chancholita y Vigo.
3.— Otago, Contralor y El Trueno.
4.— Vagabundo, Batum y Vallejos.
5.— Trupán, Regalito y Huérfana.
6.— Palias, Hircano y Paicaví.

MONTAS PROBABLES PARA ESTA TARDE

Primera carrera. — 900 metros
Neully, 59, M. Vera.
Tronador, 59, R. Olguín.
Viola, 58, R. Madariaga.
Colifú, 57, M. Jara.
Malguén, 55, S. Parra.
Macó, 54, N. N.
Phalaris, 54, R. Madariaga.
Comadrito, 53, A. Garay.
Bidart, 51, P. Morales.
Membrete, 49, R. Torres.
Cruz de Plata, 48, N. N.
La Pascua, 48, J. Quiroga.
Fifirillo, 52, S. Gutiérrez.

Segunda carrera. — 900 metros
Curian, 61, M. Jara.
Vistazo, 59, R. Pérez.
Buen Aire, 59, S. Maraboli.
Porfiada, 59, D. Azócar.
Astrakino, 58, A. Madariaga.
Kikiriki, 54, no corre.
Chancholita, 57, S. Parra.
Vigo, 54, N. N.
Radalco, 53, R. Torres.
Osmanli, 46, R. Olguín.

Tercera carrera.— 1.200 metros
Perdón, 58, G. Morales.
Contralor, 58, L. A. Saavedra
El Trueno, 56, no corre.
Otago, 55, E. Cáceres.
Gran Poder, 51, no corre.
Dax, 54, M. Jara.
Barquita, 51, N. N.
Guante, 48, V. Rodríguez.
Ravachol, 47, J. Quiroga.
Zaratoga, 47, R. Olguín.

Cuarta carrera.— 1.200 metros
Rucachoro, 63, R. Torres.
Vagabundo, 57, R. Azócar.
Pangal, 55, M. Vera.
La Bemol, 54, S. Gutiérrez.
Batúm, 53, R. Madariaga.
Indomable, 53, E. Parra.
Colihuinca, 52, N. N.
Galeno, 51, A. Madariaga.
Vallejos, 49.
Clarilla, 47, M. Gutiérrez.

Quinta carrera.— 900 metros
Huérfana, 58, L. A. Saavedra
Teresita, 57, S. Maraboli.
Campestre, 56, N. N.
Gourmandisse, 53, P. Morales.
Jenny, 56, M. Vera.
Necul, 54, O. Godoy.
Trupán, 52, N. N.
Regalito, 51, O. Jara.
Caperucita, 51, N. N.
Venturosa, 50, R. Torres.

Sexta carrera. — 900 metros
Xingú, 61, R. Pérez.
Nehuentué, 61, M. Jara.
Palias, 59, H. Agurto.
Pispireta, 57, R. Azócar.
Paicaví, 56, L. A. Saavedra.
Cautina, 55, E. Cáceres.
Hircano, 50, E. Parra.
Edith Noel, 48, H. Cisternas.

Al pegarse ésto



los dolores se "despegan"

Los EMPLASTOS PARCHES POROSOS DE ALLCOCK son para aliviar toda clase de dolores...¡y alivian pronto! Lo más cómodo, económico y seguro contra dolores.

Emplasto de Allcock—Base: Resina de Borgoña, Goma Elemi, Alcanfor e Incienso
NOTA: Estos emplastos vienen ahora en sobres de papel transparente.

ULTIMAS PERFORMANCES
Resultados de la reunión del domingo 10

1.a Carrera. — 1.200 metros. —1.o Carita, 55 kilos, M. Jara; 2.o Otago, 58; 3.o Zarabanda, 55; 4.o Phalaris, 51.— No placé: Gurbi, 60; Olvidado 54, Huepil 52, Kif-Kif 51.

Ganado por dos cuerpos; el 3.o a una cabeza.

Tiempo, 1.14 3|5.

Ganador, $ 18.30.—. Placées $ 7.80, 10.60 y 7.50.

2.a carrera.— 1.200 metros. —1.o La Bemol, 56 kilos, S. Gutiérrez; 2.o Clarilla, 52; 3.o Galeno, 57; 4.o Vallejos 57. —No placé: Teresita 59, Necul 57, Osmanli 57, Pallihue 54 y Perdón 50.

Ganada por media cabeza; el 3.o a un pescuezo.

Tiempo, 1.14 1|5.

Ganador, $ 27.30.— Placées, $ 8.90, 7.70 y 12.50.

3.a carrera.— 1.200 metros. —1.o Otra Volta, 55 kilos, E. Cáceres; 2.o Chancholita 52; 3.o Batúm 50, 4.o Edith Noel 56.— No placé, Astrakino 61, Hueihue 61, Curián 61, Buen Aire 59, Vistazo 59, Nemrod 51, Radalco 53, Sovietista 50.

Ganada por 1|2 pescuezo; el 3.o a dos cuerpos.

Tiempo, 1.13 1|5. No corrió Kikiriki 54.

Ganador, $ 15.50.— Placées, $ 6.20, 8.90 y 7.10.

4.a carerra.— 1.200 metros. —1.o Trentina, 53 kilos, S. Parra; 2.o Don Chava, 51; 3.o Vajilla 51, 4.o Platera 51. No placé, Mapúm, 54, César 51, Diomedes 53, Zozobra 53, Pichela 51.

Ganada por un cuerpo; el 3.o a 1 1|2 cuerpo.

Tiempo, 1.14 3|5.

Ganador $ 69.10.— Placées, $ 9.10, 6.10 y 6.50.

5.a carrera.— 1.800 metros. —1.o Mazarino 59 kilos, A. Madariaga; 2.o Nawel 55, 3.o Italiana 52, 4.o Ding-Dong, 55, — No placé, Hecatombe 55, Bat 51, Nectario 48.

Ganada por un cuerpo; el 3.o a 3|4 cuerpo.

Tiempo, 1.56 2|5.

Ganador, $ 16. — Placées, $ 10.50 y 11.60.

CLUB HIPICO DE TEMUCO

Programa completo para esta tarde en Temuco:

Primera carrera.— Premio DOMINO.— 900 metros — 4.a Serie.— Handicap.— $ 400

	kilos
1.—Afil	60
2.—Flor del Sur	57
3.—Quitral	57
4.—Huichoco.	51
5.—Vica Pota	57
6.—Chenqueñe	50
7.—Chispita	57
8.—Kosciusko	54
9.—Mi Linda	54
10.—Cacheteo	51
11.—Carita	51

Segunda carrera.— Premio DOMINO.— 900 metros.— 3.a Serie.— Handicap.— $ 400

	kilos
1.—Timbre	59
2.—Richmond	48
3.—Parlero	58
4.—Huarena	55
5.—Pololo	54
6.—Pulsera	53
7.—Pancora	53
8.—Crispina	48

Tercera carrera.— Premio DAMITA.— 1.300 metros.— Handicap.— $ 700

	kilos
1.—Pemb	60
2.—Morange	50
3.—Skellerup	57
4.—Jantolina	50
5.—Svelto	54
6.—Porsiacaso	54
7.—Campo Alegre	53
8.—Ruydael	52
9.— Coicoi	40

Cuarta carrera.— Premio DOMINO.— 900 metros.— Segunda Serie.— Handicap.— $ 400

	kilos
1.—Tarzán	61
2.—Vagabundo	57

Quinta carrera.— Premio DOMINO.— 900 metros.— Prime Serie.— Handicap.— $ 600

	kilos
1.—La Liebre	54
2.—Freire	53
3.—Carambola	52
4.—Vidú	57
5.—Relincho	57
6.—Caturrita	49
3.—Aquí Va	55
4.—Toltén	55
5.—Poca Cosa	54
7.—Tintero	51
6.—Relieve	51
8.—Perlita	50

Señores Automovilistas

Manden cargar su batería al

Garage BUSTOS

Se arreglan dinamos y motores de arranque.

TALLER DE VULCANIZACION

PRECIOS MODICOS

Paltas desde $ 2.40

Docena. Manzanas desde $ 1.— docena. Naranjas, Peras, Limones, Castañas grandes, clase garantida, a $ 0.50 kilo. Miel pura de Abeja, primera $ 1.40 kilo. Ofrece:

EMPORIO TARDON

O'Higgins, esquina Colo-Colo

PROGRAMA DE "LA PATRIA"

DOMINGO 17 DE MAYO DE 1931

DUEÑO	PREPARADOR	N.o	NOMBRE	Peso	Edad	PADRE	MADRE	TRAJE DEL JINETE
PRIMERA CARRERA: A las 2. P. M.— 900 metros. — Premio FIOLE.— (4.a serie).—Handicap. — Incluso hacks. — Inscripción: $ 18.— Premios $ 900 al 1.o; 180 al 2.o y 90 al 3.o								
E. Muñoz	J. Celpa	1	Neully	59	4	Tacite	Gibaulee	Azul marino g. n. borla ama.
C. Pizarro	C. Pizarro	2	Tronador	59	E	Londres	Desc.	Solferino g. blanca
M. Suazo	L. Bravo	3	Viola	58	5	Vesubio	Desc.	Verde faja y br. café g. verde
M. Jara	M. Jara	4	Colifú	57	3	Coly	Fumarola	Gris perla cuad. negros g. lacre
U. Bravo	G. Jiménez	5	Malguen	55	3	Titanic	Mandita	Azul m. rosadas g. azul
E. Pérez	D. Henríquez	6	Macó	54	3	Visto Bueno	Agonie	Am. y n. en cuad. m. y g. ama.
U. Madariaga	Plüremam	7	Phalaris	54	E	Julio César	Ivy White	Celeste lunares bl. g. id.
M. Cubillos	E. Yáñez	8	Comadrito	53	6	Coburgo	Desc.	Morado gal. ama. m. id. g. n.
J. Walker	J. Walker	9	Fifilillo	52	6	Gran Señor	Assareli	Solferino m. y g. azul eléctrico
P. Morales	L. Barriga	10	Bidart	51	6	Coburgo	Desc.	Verde lun. y g. lacre
F. Cerda	M. L. B. U.	11	Membrete	49	4	San Marcos	Merced	Naranja m. azules g. naranja
H. Vigoroux	H. Vigoroux	12	Cruz de Plata	48	4	Verdi	Desc.	Verde m. y g. negra
E. Olivares	S. Leiva	13	La Pascua	48	3		Desc.	Blanco cruz roja g. id.
SEGUNDA CARRERA: A las 2.35 P. M.— 900 metros.— Premio FIOLE.— (2.a serie). — Handicap. — Incluso hacks. — Inscripción $ 18.— Premios: $ 900 al 1.o; 180 al 2.o y 90 al 3.o								
M. Jara	M. Jara	1	Curian	61	4	Plesiosauro	Pulman	Gris perla cud. g. lacre
L. Yáñez	L. Yáñez	2	Vistaso	59	3	Cenot	Desc.	Blanco estrella negra g. id.
L. Yáñez	L. Yáñez	3	Buen Aire	59	3	Visto Bueno	Nafla	Los mismos con banda
M. Vivallos	Santa Marta	4	Porfiada	59	3	Pibe	Pantea	Azul m. lacre g. blanca
U. Madariaga	Plüremam	5	Astrakino	58	4	Ranquelino	Astra	Los mismos con banda
U. Madariaga	Plüremam	6	Kikiriki	54	E	Desc.	Desc.	Celeste lunares bl. g. id.
E. Pérez	Cenit	7	Chancholita	57	3	Kodak	Desc.	Azul g. lacre
H. Vigoroux	H. Vigoroux	8	Vigo	54	E	Alanés	Viva	Verde m. y g. negra
P. Boncerio	Primavera	9	Radalco	53	5	Ranquelino	Galana	Rosado m. y g. negra
R. Amaro	F. Peralta	10	Osmanli	46	6	Bischop	Azotea	Rosado brazaletes y g. verde
TERCERA CARRERA: A las 3.10 P. M.— 1.200 metros— Premio FIO. — (3.a serie). — Handicap. — Incluso hacks. — Inscripción $ 22. — Premios: $ 1.100 al 1.o; 220 al 2.o y 110 al 3.o								
C. Pizarro	C. Pizarro	1	Perdón	58	4	Calvito	Diurna	Verde cruzado am. g. am.
L. Olivares	E. Olivares	2	Contralor	58	3	Majuelo	Moselle	Negra m. negra an. bl. g. negra
R. Villagrán	V. Rodríguez	3	El Trueno	56	E	Eclair II	Lauchita	Morado g. amarilla
M. Saavedra	H. Vigoroux	4	Otago	55	5	Altanero	Damsel	Lacre m. y g. verde
M. Jara	M. Jara	5	Gran Poder	51	4	Hassard	Jota	Verde m. y g. lacre
E. Delgado	E. Delgado	6	Dax	54	E	Montagú	Siriana	Gris perla cud. negros g. lacre
Stud Porteño	E. Delgado	7	Barquita	51	E	Remblai	Salamebera	Habano
A. Castro	M. Suazo	8	Guante	48	4	Desc.	Desc.	Lila m. y g. lacre
R. Amaro	M. Suazo	9	Ravachol	47	E	Hallington	Amica	Gris perla lun. negros
F. Poblete	F. Cerda	10	Zaratoga	47		Mustafá	Wansbeck	Solferino g. blanca
CUARTA CARRERA: A las 3.45 P. M.— 1.200 metros— Premio FIO.— (2.a serie). —Handicap.— Incluso hacks. — Inscripción $ 22. — Premios: $ 1.100 al 1.o; 220 al 2.o y 110 al 3.o								
P. Boncerio	Primavera	1	Rucachoro	63	E	Panguilemu	Minina	Rosado m. y g. negra
E. Muñoz	P. Etchepare	2	Vagabundo	57	4	Gran Señor	Fame	Turqueza m. y g. negra
E. Olivares	E. Olivares	3	Pangal	55	E	Pibe	Mala Lengua	Blanco m. verde g. morada
M. Suazo	S. Leiva	4	La Bemol	54	5	Majuelo	Música	Blanco cruz roja g. id.
F. Ortiz	Z. Correa	5	Batum	53	E	Eclair II	Bravata	Azul marino a.illos bl. g. ama.
E. Delgado	P. Sepúlveda	6	[illegible]	53	E	Stolypin	Igea	Azul m. cereza g. azul
M. A. Lara	V. Varela	7	Colihuinca	52	3	Coly	Cirene	Cereza m. blanca g. azul
F. Cerda	E. Spoerri	8	Galeno	51	E	Abismo	Desc.	Lacre cruz blanca g. negra
L. Azócar	A. Abasolo	9	Vallejos	49	E	Calvito	Cherry Bloson	Blanco cruzado lacre g. verde
R. Amaro	L. Luco C.	10	Clarilla	47	E	Constant	Kirdale	Azul eléctrico
QUINTA CARRERA: A las 4.20 P. M. — 900 metros.— Premio FIOLE. — (3.a serie) — Handicap. — Incluso hacks. — Inscripción $ 18. — Premios: $ 900 al 1.o; 180 al 2.o y 90 al 3.o								
M. Vivallos	M. Díaz	1	Huérfana	58	E	Cila	Desc.	Blanco lun. y g. lacre
L. Yáñez	L. Yáñez	2	Teresita	57	3	Desc.	Desc.	Blanco estrella negra g. id.
F. Cerda	F. Poblete	3	Campestre	56	4	Grampian	Desc.	Verde cruzado am. g. amarilla
F. Cerda	Stud Concep.	4	Gourmandise	53	3	Olascoaga	Golosina	Rosado tirantes mor. m. r. g. m.
	L. Luco C.	5	Jenny	56	3	Lord Atkison	Coganle	Azul eléctrico
E. Muñoz	Tucapel	6	Necul	54	3	Titanic	Pinina	Azul mar. y oro en rd. g. oro
L. A. Parada	H. Sepúlveda	7	Trupan	52	6	Calvito	Tronera	Lacre m. negra g. lacre y negro
M. Jara	M. Jara	8	Regalito	51	4	Desc.	Desc.	Gris perla cud. negros g. lacre
M. A. Lara	V. Varela	9	Caperucita	51	3	Coly	Desc.	Cereza m. bl. g. azul
E. Pérez	V. Bahamonde	10	Venturosa	50	4	Tenorio	Desc.	Celeste m. y g. negra
SEXTA CARRERA: A las 4.55 P. M.— 900 metros.— Premio FIOLE. — (1.a serie). —Handicap. — Incluso hacks. — Inscripción $ 20. — Premio : $ 1.000 al 1.o; 200 al 2.o y 100 al 3.o								
L. Yáñez	L. Yáñez	1	Xingú	61	4	Vesubio	Desc.	Blanco estrella negra g. id.
M. Jara	M. Jara	2	Nenhuentue	61	6	Pencahue	Walpurgis	Gris perla cud. negros g. lacre
E. Pérez	D. Henríquez	3	Palias	59	3	Visto Bueno	Dune	Amarilla y ng. en cud. m. y g. a.
E. Olivares	E. Benavente	4	Pispireta	57	3	Bayaceto	Quen ofthe R.	Morado alamares oro m. y g. n.
M. Vivallos	Santa Marta	5	Paicaví	56	6	Desc.	Desc.	Azul m. lacre g. blanca
M. Suazo	V. Larenas	6	Cautina	55	4	Cautin	Martha	Plomo m. y g. amarilla
E. Delgado	P. Sepúlveda	7	Hircano	50	E	Comisario	Desc.	Azul m. cereza g. azul
P. Boncerio	Romeral	8	Edith Noel	48	5	Filipo	Edita	Escarlata cruzado oro g. azu

LA PATRIA EN TALCAHUANO

Oficina de Informaciones Pasaje Trumbull - Teléfono 115

NOSOTROS NO LO DIREMOS NUNCA, PERO EL PUBLICO HOY Y SIEMPRE LO DIRA.— EL EQUIPO SONORO "WESTERN ELEECTRIC" ES ENORMEMENTE SUPERIOR, INCOMPARABLE Y PERFECTO, HASTA EL TIC-TAC DE UN RELOJ, EL CHASQUIDO DE UN BESO Y EL FRU-FRU DE LAS SEDAS SE OYE EN FORMA INCREIBLE.

T. DANTE - HOY Con el equipo de fama mundial "WESTERN ELECTRIC"

—— TRES SENSACIONALES Y MARAVILLOSAS FUNCIONES ——

MAGISTRAL Matinée triple de triple atracción, a las 14.30 horas.

1.a Parte — La hermosa cinta sonora, cantada y hablada de argumento subyugante.

"Sendas Traicioneras" — CREACION DE LILA LEE

2.a Parte — La hermosa cinta cantada de efectos maravillosos.

"La Revista del Riz" CANTOS Y BAILES

3.a Parte — Cuarta función de la soberbia serie que hoy entra a entusiasmar al público con sus hermosas aventuras, por el atleta LUCIANO ALBERTINI

"EL HOMBRE DE HIERRO"

Al final chistosísimas COMICAS. — APTAS. — Plateas niños $ 1.— Galerías niños $ 0.60.

SELECTA — 18.30 DOS ESPLENDIDAS REUNIONES SOCIALES — DOS NOCHE — 21.30

Ultimas exhibiciones de la obra más emocionante del cine sonoro que ayer obtuvo el más grandioso éxito, batiendo el récord que mantenía "Del Mismo Barro", es una cinta estupenda y maravillosa.

La Voluntad del Muerto

Creación máxima del gran actor **Antonio Moreno** y de la hermosa actriz **Lupita Tovar**

La obra más espeluznante que ha sido trasladada a la pantalla hablada, con todos los recursos del arte cinematográfico, para realizar el valor y la emotividad de la obra teatral. Es algo emocionante y sobrecogedor.

UNA GRANDIOSA SUPER VISION QUE EL PUBLICO NO OLVIDARA JAMAS, UNA PELICULA UNICA EN SU GENERO. — TOTALMENTE HABLADA EN PERFECTO CASTELLANO

NO APTA.— Palcos $ 22.— Plateas numeradas $ 4.40 — Balcón $ 2.20 — En venta desde las 10 horas.

ESMERALDA

EL MEJOR TEATRO, CON EL MEJOR EQUIPO SONORO QUE NO DEFORMA LAS VOCES Y LAS MAS COMODAS BUTACAS

"El Desfile del Amor"

LA OBRA CUMBRE DEL CINE SONORO, EL FILM OPERETA QUE NO ADMITE COMPARACION.— HERMOSAS CANCIONES Y COROS NUMEROSOS DE VARIETE COMO JAMAS UD. LOS HA VISTO

Plateas numeradas $ 4.40 — En venta desde las 10 horas en la Confitería Francesa.

Súper Paramount totalmente hablada y cantada, por la más notable pareja de actores con que cuenta el CINE SONORO.

Maurice Chevalier y Jeanette Mac Donald

COLOSAL MATINEE TRIPLE A LAS 2.30

1.a Parte "ILUSIONES DE JUVENTUD, FOX por LOIS MORAN, — Cantada y Hablada.

2.a Parte — EL BANDIDO BLANCO, drama cow-boy por HART ACORD.

3.a Parte — Colosal programa cómico, SONORO, "LA PALOMA" y OTRAS.

Platea niños $ 1.50 — Galerías $ 0.80 — niños $ 0.60.

NIÑOS "ELECTROCAR regalará exquisitos caramelos "HOGAR", con derecho a premios.

LA PRIMERA COMPAÑIA DE BOMBEROS CELEBRO AYER SU 47 ANIVERSARIO, CON UNA SOLEMNE SESION

Un grupo de miembros pasó a saludar a su fundador y único sobreviviente, señor Daniel Súnico.— El gran ejercicio de hoy. — El banquete a las 12.30 horas

Con una solemne sesión inició ayer los festejos de su 47º aniversario la Primera Compañía de Bomberos "Eduardo Cormou".

Se encontraban presentes en esta reunión los miembros honorarios del Cuerpo y la totalidad de los miembros activos.

Ayer también una comisión se trasladó a la casa del miembro fundador y uno de los dos sobre vivientes que van quedando desde la fundación de esta compañía, en esta visita los miembros de la Primera Compañía tributaron un cálido homenaje a esta reliquia del Cuerpo de Bomberos de este puerto.

Hoy la Compañía se reunirá en el Cuartel General en traida de parada, para las 10 horas dirijirse con una banda de músicos a la cabeza en piadosa romería al Cementerio N.o 1 con el fin de depositar flores en las tumbas de sus voluntarios fallecidos. En el mausoleo del Cuerpo de Bomberos se depositará una corona de flores naturales, y hará uso de la palabra un miembro de la Compañía. A este acto asistirán, además, de los voluntarios de la Compañía, las delegaciones bomberiles visitantes.

A las 11 horas el personal de la Primera Compañía efectuará en la Avenida Blanco un interesante ejercicio en que actuarán, simultáneamente dos secciones al mando de los tenientes 2os y 3.os ocupando para ellos los grifos Blanco-Covadonga y Bulnes-Blanco, ateniéndose para su desarrollo a una directiva dada oportunamente por el capitán. En este ejercicio cada sección estará compuesta de seis voluntarios ocupando para su desarrollo el siguiente material que deberá encontrarse a la altura del grifo en que les corresponda trabajar, y que será sorteado momentos antes del acto: cinco tiras de mangueras, 3 pistones, 1 gemelo, grifo y su llave. Al toque de atención ambos equipos formarán a 12 metros de su material, dándose su espalda. Al pitazo inicial dado por el capitán empezarán el ejercicio armando grifo, una tira de manguera y pistón y dar agua, la que debe alcanzar la altura de los alambres del alumbrado. Sobre la primera armar una segunda tira, piston y agua. Sobre la segunda una tercera tira, pistón y agua. Sobre la tercera armar gemelo extendiendo una tira por cada salida, pistón y agua, moviendo con el cual queda terminada la primera parte del ejercicio, para finalizar con una presentación de tres pistones por sección.

Terminado el ejercicio se regresará al Cuartel General, en uno de los cuyos salones se efectuará la repartición anual de premios de Constancia y de Compañía, correspondiendo recibir en el presente año:

De Constancia, por las mejores asistencias en el año 1930: señores Raul Benítez, Julio Cifuentes, Carlos Gilabert, Manuel Matamala, Horacio Mainat y Valentín Vergara.

De Compañía, por 10 años de servicio: señores Carlos Gilabert y Pedro Sanders.

Además se entregaran los siguientes premios de Cuerpo a los voluntarios que no se encontraron presentes en la Repartición de premios efectuada en el ejercicio general de abril pmo. pasado.

Por 15 años de servicios voluntarios señor Julio Cifuentes.

Por 30 años de servicios, voluntarios, señor Hector Brañas Mc Grath.

Se dará término al programa de festejos con un almuerzo que se servirá en los salones del Cuartel General a las 14.30 horas.

A todos los actos a realizarse mañana domingo 17 la Primera Compañía ha invitado especialmente a nuestras autoridades civiles, navales y bomberiles, miembros fundadores sobrevivientes, honorarios y cooperadores de la institución, delegaciones de los Cuerpos de Bomberos de Concepción, Los Angeles, Lota y Tomé y de las distintas Compañías de este puerto y representantes de la prensa.

RESOLUCIONES DE AFOROS

La Superintendencia de Aduanas, ha dictado en las fechas que se indican a continuación, las siguientes resoluciones de aforo, clasificando las mercaderías que se indican en las Partidas de Arancel:

Mayo 5

338. Calcomanías. Pda. 1751.— Se aforó por esta partida a unas peliculas muy delgadas de gelatina con estampas e impresiones, que vienen pegadas sobre papel y se pueden transportar al objeto donde se desean pegar $ 10 K. L.

337. Mangueras de goma con terminales y rótulos de bronce para acoplar las cañerías de calefacción de un carro de ferrocarril con las de los carros vecinos.— Pda. 1645 $ 2 KB.

339. Taburete de hierro, madera y bronce, predominando el hierro. El interesado pidió se amilara a la Pda. 1818 por considerarlo de uso médico pero la Superioridad resolvió por la 1281 $ 3, KB

Mayo 6

341. Aparatos mecánicos para trasquilar. El interesado reclamó por considerarlo como máquinas, pero de acuerdo con la Regla 5 H., dicho instrumento es un aparato mecanico por ser accionado por la mano.

Mayo 9

347. Bolsas de papel Pda. 1700 con un recargo de 10 por ciento. Como en el Arancel figura con peso legal y la mercadería en reclamo viene simplemente afada, o sea en peso neto tuvo un recargo de 10 por ciento de acuerdo con la Resolución N.o 75 de la Superintendencia que habla sobre los recargos.

Acuerdos de gran importancia tomó el Cuadro Artístico "Pedro Sienna"

En su última junta general— (Oficial de la secretaría)

En la última junta general efectuada recientemente por esta institución con asistencia del presidente señor Lautaro Avila, vice señor G. Sánchez, secretario O. Sánchez, pro señor J. Salazar, tesorero señor Camilo Lobos, director artístico señor Tomás Ormeño, directores señores Domingo Medel y S. Rodríguez, guarda útiles señor Primitivo Alvarado y numerosos asociados, se tomaron los siguientes acuerdos:

Acta

Fué leída y aprobada la de la sesión anterior.

Correspondencia

Se dió lectura a una nota de la Sociedad Ilustración de la Mujer donde solicita una función en su beneficio, otra de las Sociedad de Artesanos aceptando un pedido nuestro para efectuar unos bailes en su salón social.

Otra del señor Danildo Bustos en la que presenta su renuncia como socio de esta institución.

Otra de la Liga Pro Patria en que comunican la publicación de una revista que aparecerá próximamente.

Otra de la Comunidad Escolar de la Escuela N.o 61 población Las Canchas en la que solocita una función en su beneficio en el Teatro Apostadero.

Otra de la consocia Ignacia Isla sobre asuntos pendientes internos y las siguientes notas de admisión de los aspirantes, activo. Señoritas: Elena Fuentes Pacheco. Serva Fuentes Altamirano, Filomena Guardia Daza, María Rebolledo Isla, María Asunción Crisóstomo Rodríguez. Señores: Eduardo Pizarro Garretón, Luis A. Figueroa, Oscar Trejos Ormeño, Luis Rivas Pavez, Jorge Vio-vy Rubilar, Primitivo Alvarado Jofré, José N. Rodríguez Rodríguez, Guillermo Pedrero Pedrero, Juan Ulloa Valenzuela, Luis Ernesto González Moya, Dagoberto Espinoza Muñoz, Jorge Fernando González Lee, Luis A. Riquelme Espinoza, Narciso Espinoza Sepúlveda, José Mario Mora Martínez. Cooperador señor Antonio Velázquez.

Cuentas

Los señores L. Avila, C. Lobos dan cuenta de la labor que le ha correspondido en el seno de la Liga de Sociedades Mutualistas.

Los señores L. Avila, O. Sánchez y G. Sánchez dan cuenta de las fracasadas gestiones a unificar en una sola institución a todos los elementos artísticos y musicales de este puerto.

Los señores T. Ormeño y D. Medel dan cuenta de la comisión que se les encomendó para reunir los útiles de propiedad de este conjunto que se encuentran en poder de diferentes asociados.

El señor presidente da cuenta de la actuación que le cupo desarrollar en la celebración del 1.o de mayo que propició la Liga de Sociedades Mutualistas.

El señor tesorero da cuenta sobre un ofrecimiento de los señores Alfaro Barret Hnos. de esta localidad agentes de las máquinas Continental en que ofrece su mercadería a la institución.

Orden del día

Contestar a la Sociedad Ilustración de la Mujer que por el momento no se les puede acceder a lo solicitado por haber muchos otros pedidos con anterioridad que se tendrá en tabla para cuando se de curso a los numerosos compromisos contraídos.

Agradecer a la Sociedad de Artesanos al acceder a nuestro pedido referente a los bailes en su salón a nuestro beneficio.

No aceptar hasta que se encuentre al día en el pago de sus cuotas la renuncia del señor Danildo Bustos y comunicarle esta determinación.

Contestar a la Liga Pro-Patria agradeciéndole toda nuestra cooperación en lo referente a la publicación de la revista.

Aceptar pedido de una función a beneficio, formula la Comunidad Escolar de la Escuela N.o 61 Población Las Canchas comisionando a la mesa directiva para que le fije la fecha.

Aceptar el pedido que formula la consocia señorita Ignacia Isla comisionándose a los señores L. Avila y T. Ormeño para finiquitar este asunto.

Las solicitures de nuevos aspirantes anteriormente mencionados, fueron aceptado unánimemente.

Contratar oficialmente para que amenice todos nuestros espectáculos a la orquesta Trejos compuesta de seis competentes profesionales, siendo estos los que amenizaran los bailes dados últimamente por esta institución.

Fué aprobada en todas sus partes la cuenta dada por delegados en el seno de la Liga de Sociedades Mutualistas acordándose darle en su beneficio por 50 por ciento de la utilidad que arroje el último baile efectuado últimamente.

Dar por terminada las gestiones tendientes a la unificación lamentando la poca cooperación que encontrará en algunos elementos de esta localidad.

Dar por finiquitada la comisión encomendada para reunir los enseres que aún se encuentran en diferentes poderes.

Felicitar y agradecer la actuación que les cupo a cada uno de nuestros consocios que participaron en la función dada en el Teatro Dante en conmemoración del 1.o de Mayo.

Adquirir una máquina Continental en la suma de $ 700 la que ya se encuentra en nuestro poder.

Comisionar a la mesa directiva con el fin de que la ofresca a San Rosendo, Tomé, Lota, Coronel, Lirquén, Concepción, etc., etc.

La representación de la celebrada comedia en tres actos titulada "La Compañerita" u otro espectáculo a base de variedades.

Nombrar cobradora de la institución a la señorita Elena Espinoza que desde este momento está ampliamente autorizada para la cobranza de cuotas, deuda, etc.

Publicar una revista que saldrá el 17 de Julio en conmemoración a la celebración de nuestro segundo aniversario nombrando para que se entienda con todo lo concerniente a los señores René Alvarado V., Neftalí Molina, Lautaro Avila y Camilo Lobos respectivamente.

Efectuar en la primera quincena de junio la función que preparamos a beneficio de los Veteranos del 79 en uno de los teatros de este puerto a base de un acto extraordinario de variedades siempre que no se pueda poner en escena la obra "La Compañerita".

Autorizar al tesorero para que adquiera un libro de actas, registro, archivadores y sobre con membrete.

VIDA SOCIAL

El bridge party de ayer en el Club Talcahuano.—

El bridge party de ayer en los salones del Club Talcahuano constituyó un verdadero acontecimiento social. Dió mayor realce a este acontecimiento la presencia de distinguidas damas de nuestra sociedad.

Matrimonio.—

Se ha concertado el enlace de las señorita Lidia Herrera con el señor Amador Chandía.

EXPORTACION DE AVENA POR SAN VICENTE

Durante el mes de mayo se han embarcado en el vapor "Lagarto" 4.000 sacos con destino a Inglaterra; en el vapor holandés "Barneveld", 5.000; en el vapor alemán "Adolf von Baeyer" se han embarcado ayer (15) la cantidad de 7.400 sacos con destino a Hamburgo para el consumo del país de Alemania; despachado por la Casa Gibbs y Co.

El miércoles llega el vapor alemán "Planet" consignado a Jacobsen a cargar otra cantidad igual.

SOCIEDAD DE PROTECCION MUTUA LA IGUALDAD

Cita a reunión general ordinaria para hoy a las 9.30 horas con media hora de espera para tratar de la siguiente tabla:

1.o Renuncia del presidente.
2.o Cambio de local.
3.o Iniciación de escuela.
4.o Conducta de los delegados ante el Congreso de Asalariados.
5. Unificación.
6.o Festividades del 21 de Mayo; y
7.o Llevar a efecto lo obrado sin esperar la aprobación del del acta.

LA SOCIEDAD HIJAS DEL TRABAJO CELEBRA SU ANIVERSARIO

Como lo habíamos anunciado anteriormente, hoy se llevará a efecto a las 14 horas, la once-comida que esta institución llevará a efecto con motivo de su 21 aniversario.

Local: Casa del Pueblo.

Fué encontrado el cuerpo del tripulante del vapor alemán "Ansgir", Jorge Scholzen, que pereció ahogado la noche del domingo 26 de abril

Sus funerales se efectuaron ayer

Como se recordará en la noche del domingo 26 de abril pasado se volcó un bote fletero en la bahía de este puerto, que conducía a bordo del vapor alemán "ANSGIR" a 7 de sus tripulantes. A pesar de los oportunos auxilios prestados por el mismo vapor, perecieron ahogados el tripulante del vapor, Jorge Scholzen y el patrón del bote de apellido Pesce. Los cadáveres de estas infortunadas personas hasta el viernes pasado no habían sido encontrados a pesar de las numerosas búsquedas; y he aquí que en las primeras horas de la mañana de ayer el cadáver del tripulante alemán fué encontrado flotando en la posa del Dique, a inmediaciones del acorazado Capitan "Prat".

Conducido a tierra y después de todas las formalidades de rigor, el cadáver fué colocado en una severa urna.

Los funerales se efectuaron en la tarde de ayer, siendo presididos por el Vice-Cónsul señor Eduardo Schuyler y personal de la Compañía Marítima Roland, consignataria del citado vapor "ANSGIR", a cuyo bordo viajaba el infortunado tripulante Scholzen. Asistieron numerosos miembros de la colonia alemana de este puerto.

DEFUNCION

Tenemos el sentimiento de comunicar a nuestras relaciones y amigos el fallecimiento de nuestro querido e inolvidable hijo y hermano

GUILLERMO ROJAS A.
(Q. E. P. D.)

Rogamos a los que fueron sus amigos y a nuestras relaciones, se sirvan acompañar a sus funerales que se efectuarán hoy a las 16 horas. El cortejo saldrá de su casa habitación Colón N.o 3139. (Quinta Lorenzo) al cementerio N.o 2.

Acto que comprometerá la eterna gratitud de su padre

Arturo Rojas Kú y familia

Talcahuano, mayo 17 de 1931.

"La Bahía" Restaurant

COLON 315 — TELEFONO 143

El mejor establecimiento de este puerto, permanece surtido en pescados y mariscos frescos.

Prepara manifestaciones, recibe pensionistas de mesa, remite fondas a domicilio.

Desde hoy: Chicha dulce a $ 1.00 la botella, vino blanco a $ 1.20

CAVIERES E HIJO

La Mueblería "La Economía"

avisa a su distinguida clientela y público en general, que con fecha 15 del pte. mes se trasladó a su nuevo local, calle COLON 533 frente al Banco-Español Chile.

En donde se ejecutarán todas clases de trabajos que se me confíen, como ser en el ramo de mueblería, tapicería, de barniz, de sommieres entapizados, estos a precio de fábrica, todos estos trabajos se harán con precios módicos, al alcance de cualquier bolsillo.

También doy grandes facilidades de pagos, para retirar, juegos de amueblados de dormitorios, de comedor, puede retirar un lindo juego de hall, escritorios, juego de mimbres, con una cuota de cincuenta pesos.

No olvide Ud. que la MUEBLERIA LA ECONOMIA le da toda clase de facilidades de pagos como también sus muebles son hechos por obra de manos y no de fábricas, como le venden por otras partes.

¿NO CONFUNDA UD. LA MUEBLERIA CON DEPOSITOS? Y GRABE EN SU MEMORIA: COLON 533.

JOSE M. BELMAR
Propietario

FUNDADO EL 18 DE NOVIEMBRE DE 1923
CASILLA 14 C.
Teléfonos: Administración 1209 y Redacción 23

LA PATRIA

EDICION DE 20 PAGINAS
VEINTE CENTAVOS

AÑO VII — CONCEPCION (CHILE), DOMINGO 17 DE MAYO DE 1931 — Núm. 2830

EL DIA DE LA JOVEN CATOLICA Y EL 10.o ANIVERSARIO DE LA JUVENTUD CATOLICA FEMENINA

Los actos de hoy

Han trascurrido diez años desde la fundación de la Juventud Católica Femenina de Chile y en ese lapso de tiempo la accion social llevada a efecto por esta institución, ha sido vasta.

Incansables en sus campañas las socias de la Juventud Católica Femenina han ido cual sembradoras derramando la semilla del amor en todos los campos del apostolado cristiano y han conseguido verdaderas conquistas.

La mujer cristiana formada en esta institución social, piadosa en las luchas por sus ideales se hace grande por sus obras de apostolado y se reconforta en su espíritu la fé.

En este puerto su acción es vasta, entre ellas están los catecismos, las conferencias y círculos de estudio y la fundación de nuevos centros.

Damos a continuación los diferentes programas con que los centros celebrarán su día:

Centro "Santa Teresita del Niño Jesús":

8.30.—Santa Misa y comunión general.

9.30—Desayuno en el salón parroquial.

10.30—Obras de beneficencia.

14 horas.—Continuación de las obras de la mañana.

17 horas.—Hora Santa.

Centro "Santa Catalina de Sena":

8 horas.—Misa, comunión general e imposición de insignias.

14 horas.—Visita al Asilo de huérfanos y ancianos.

14.30 horas.—Conferencia por el director eclesiástico Pbro. señor Ramón Ortega.

16 horas.—Once.

17.30 horas.—Bendición con el Santísimo.

Centro "Nuestra Señora del Carmen" (San Vicente):

8.30 horas.—Misa y comunión general.

14 horas.—Conferencia por el director eclesiástico, Pbro. señor Merino Benítez.

17 horas.—Hora Santa; en unión con el centro "Santa Teresita".

Centro "María Inmaculada", (Tumbes).

9 horas.—Rezo del Santo Trisagio y comunión espiritual.

14 horas.—Asamblea.

16 horas.—Once.

17 horas.—Rezo del Santo Rosario.

DECRETO SOBRE EL TRANSITO

N.o 66.—Visto el acuerdo municipal respectivo de la sesión ordinaria N.o 117, lo dispuesto en la Ordenanza del Tránsito de esta Comuna y en uso de las atribuciones que me confiere el Art. 90 de la ley Orgánica de Municipalidades, Decreto-Ley 740 de 7 de diciembre de 1925,

DECRETO:

1.o A contar desde esta fecha los autobuses que hacen el recorrido inter-urbano a Concepción harán el servicio partiendo desde Talcahuano cada cuarto de hora desde las 8 horas de la mañana hasta las 19 horas de la tarde y cada media hora, desde las 7 a las 8 horas de la mañana y desde las 18 hasta las 20.30 horas de la tarde. El servicio nocturno se hará a las 21.30 a las 22.30 y a las 23.30 horas.

Estas horas de salida de recorrido, son obligatorias para todas las góndolas que hacen el servicio inter urbano, sin perjuicio de partidas extraordinarias entre las horas fijadas, para casos especiales de gran afluencia de público y que la góndola esté completa con el número de pasajeros correspondientes a los asientos de que dispone. La góndola siguiente pasará a ocupar el turno de salida que correspondía a la anterior.

2.o En caso de descompostura (panne), de una góndola, el chouffeur dará inmediato aviso al carabinero de servicio, que no podrá partir a la hora fijada de salida que le corresponde, y en tal caso, pasará al momento a ocupar el último lugar de la fila de colocación de partida, saliendo a la hora correspondiente la góndola que le seguía y que pasó a ocupar su lugar. Es decir, por ningún motivo dejará de salir una góndola a las horas que se fijen como de partida en el presente decreto.

3.o A fin de que el público mismo pueda exigir la hora de salida se establece la colocación de un reloj en el punto de partida, término de la calle Colón, por el que deben ceñirse las góndolas para iniciar el recorrido. El carabinero de servicio en ese punto oirá y anotara, pasando el parte correspondiente de los reclamos que le formule el público en este sentido.

4.o Se mantiene la disposición anterior de permitir solo seis pasajeros de pié tal como lo indica el Art. 4.o del Decreto N.o 15, del año actual dictado en conformidad a lo acordado entre los señores alcaldes de las comunas de Concepción, Talcahuano, Tomé y Penco.

5.o Diariamente a las 8 horas se encontrarán listas ya en servicio las ocho góndolas inter-urbanas que corresponden a la matrícula de esta Comuna. Se esceptúan las máquinas que estuvieren de servicio nocturno la noche anterior que lo harán en todo caso antes de las 10 horas de la mañana.

6.o De común acuerdo los dueños de góndolas fijarán entre ellos las máquinas que turnándose convenientemente, deben hacer el servicio de 7 a 8 horas de la mañana, para colegiales y empleados y las de servicio nocturno que corresponden.

7.o La revisión de autobuses de matrículas de esta Comuna se efectuará en la forma siguiente:

Góndolas de servicio inter-urbano los primeros jueves de cada mes.

Góndolas de servicio urbano los segundos jueves de cada mes.

Góndolas de servicio Apostadero, los terceros jueves de cada mes.

El técnico municipal del Tránsito atenderá su servicio todos los días jueves de cada semana de 10 a 12 horas y de 14 a 16 horas, en la Municipalidad, ya sea para revisiones de góndolas como para exámenes de competencia de chauffeurs.

El técnico municipal podrá hacer revisiones extraordinarias de góndolas cada vez que lo estime conveniente y la que encuentre en malas condiciones de tránsito será suspendida del servico inmediatamente hasta su completo arreglo, certificado por un nuevo examen, dando cuenta a la Alcaldía.

8.o El presente decreto reglamentario entra en vigencia a contar desde su publicación y en conformidad con lo dispuesto en el N.o 1 del art. 48 de la Ley Orgánica de Municipalidaes citada, las infracciones serán penadas por el Juzgado de Policía Local de esta Comuna, con multa hasta de cien pesos a beneficio municipal, sin perjuicio también según los casos de reincidencia con la suspención de recorrido por un término prudencial

Anótese, transcribase, publíquese y dése cuenta a la H. Junta de Vecinos.— **Eduardo Schuyler**, alcalde.— **Laure Reyes F.**, secretario municipal y de la Alcaldía.

LAS GRANDES FIESTAS SCOUTIVAS DE HOY

Renovación de la promesa del scout y jura de la bandera. — Delegaciones que asistirán a este acto.—Orden del día

Orden del día del Comando Jefe

Hoy las brigadas de boy scouts, girl guides, scouts del Mar y Manada de Lobatos, de este puerto deberán renovar la Promesa Scoutiva y el Juramento al Emblema Nacional, para lo cual el Comisionado infrascrito dicta las siguientes disposiones, como tal en cuanto concierne a las Brigadas de Talcahuano, y en su calidad de ayudante provincial y con instrucciones del señor comisionado provincial en cuanto concierne a las brigadas visitantes.

A las 10 horas: Las brigadas de Talcahuano, Lota y Concepción serán revistadas en calle Aníbal Pinto frente al Cuartel General de los Scouts.

A las 10.10: Todas las brigadas, al mando del ayudante general, señor Pedro Palma, se dirigirán a la Plaza de Armas, por calle Aníbal Pinto, Sargento Aldea y San Martín; la cabeza hará alto poco antes de llegar a esquina Aníbal Pinto-San Martín. Una vez con frente hacia la Subdelegación, el ayudante general entregará el mando al comisonado infrascrito. Las brigadas locales ocuparán la calle San Martín y las visitantes la primera avenida de la Plaza Arturo Prat, paralela a esta calle.

A las 10.20 horas, las brigadas locales y visitantes rendirán honores a la Bandera, al izarla en el edifico de la Subdelegación.

A las 10.30: El director y delegado de los Lobatos, señor Eulogio Pacheco disertará sobre el acto que se va a realizar y sobre los fines

A las 10.45: Las brigadas asistentes cantarán el Himno Oficial de los Boy Scouts de Chile, dirigidos por el comandante de Lota, señor Santiago Vergara.

Terminado este canto, el comisionado Rubilar, explicará a los scouts el significado de la Promesa y Juramento.

Acto seguido, el ayudante señor Palma, tomará la Promesa por Brigadas a los scouts de Talcahuano.

Terminado el acto de la Promesa, el comisionado infrascrito tomará el juramento en conjunto a las brigadas de Talcahuano y ordenará el paseo de las Banderas de Brigadas. En este momento tanto las brigadas visitantes como las brigadas de scouts de Talcahuano presentarán báculos.

Terminada la presentación los señores comandantes formarán sus brigadas para el desfile en calle San Martín con cabeza en esquina Aníbal Pinto y con frente hacia el S. A las órdenes del comisonado infrascrito desfilarán ante las autoridades.

La banda de la Artillería de Costa amenizará este acto scoutivo, conjunto que ha sido cedido muy gentilmente por el señor comandante del Grupo Talcahuano de A. de C.

Las brigadas de Concepción, a quienes se invita en forma especial, por estas columnas, podrán regresar a las 12 horas.

Exequiel Rubilar, comisonado local.

TALCAHUANO DEPORTIVO

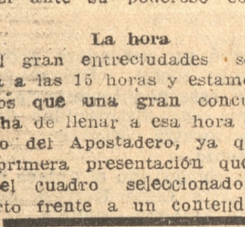
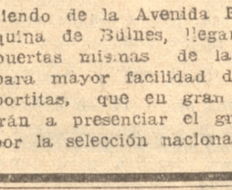
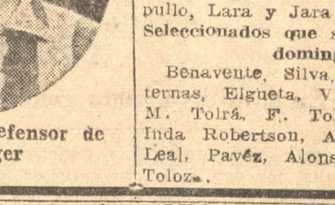

ESTA TARDE DIRIMEN SUPREMACIAS LOS EQUIPOS SELECCIONADOS DE TALCAHUANO Y SCHWAGER

ESTE IMPORTANTE PARTIDO POR LA SELECCION NACIONAL SE JUGARA EN EL ESTADIO DEL APOSTADERO NAVAL.— NAVAL "C" (SECCION ARTILLERIA DE COSTA) Y FERNANDEZ VIAL "B" EN EL PRELIMINAR.— HABRA UN ESPLENDIDO SERVICIO DE LOCOMOCION, PARA LO CUAL CORRERAN GONDOLAS PERMANENTEMENTE DESDE LA CALLE BLANCO HASTA LAS PUERTAS DEL ESTADIO

En la espléndida cancha que posee el Deportivo Naval en el Apostadero, se jugarán en la tarde de hoy dos grandes encuentros de fútbol, siendo el partido de fondo a cargo de los poderosos seleccionados de este puerto y de Schwager, que dirimen supremacías por el Campeonato Nacional de fútbol.

El preliminar

El partido preliminar lo harán los buenos equipos del Fernández Vial B de Concepción y Naval C (Artillero de Costa), quienes se revanchan esta tarde. En efecto, en el partido que hace poco sostuvieron estos mismos equipos en Concepción obtuvo los honores de la jornada el Vial, pero esta tarde los artilleros mejor entrenados piensan hacer un buen papel ante su poderoso contendor.

La hora

El gran entreciudades se jugará a las 15 horas y estamos seguros que una gran concurrencia ha de llenar a esa hora el estadio del Apostadero, ya que es la primera presentación que hace el cuadro seleccionado del puerto frente a un contendor de méritos como es el cuadro de Schwager, vencedor en más de una ocasión del equipo porteño.

El equipo de la región del carbón se presentará con todos sus efectivos a demostrar el grado de adelanto en que se encuentra el fútbol en esa región y más ahora que sus players han estado sometidos a un riguroso entrenamiento bajo la experta dirección del entrenador Orth.



MENDOZA, defensor porteño

Los porteños esta vez no han practicado en conjunto, pero con motivo de los semi leagues de apertura de temporada forzosamente han de estar en buenas condiciones de entrenamiento, por lo cual la afición local espera una lucida presentación de sus favoritos.

La dirigente nos ha dado a conocer su equipo para esta tarde, y sabemos que en él van Benavente, Mendoza, Silva, Elgueta, Cisternas, Avendaño, los hermanos Tolrá y Manuel Ramírez, el gran centro delantero local, por lo cual nos inclinamos a creer en una presentación lucida y de acuerdo con los prestijios del fútbol porteño.

El Estadio del Apostadero

El Estadio del Apostadero, que se encuentra relativamente cerca del puerto ha sido preparado para la gran reunión de hoy y contará con todas las comodidades que la afición desea.

Las góndolas

Asimismo, habrá un espléndido servicio de góndolas que partiendo de la Avenida Blanco esquina de Bulnes, llegarán a las puertas mismas de la cancha, para mayor facilidad de los deportitas, que en gran numero trán a presenciar el gran cotejo por la selección nacional.



ELGUETA, capitan de Talcahuano

Los precios

La Asociación de Football de Talcahuano, de acuerdo con los encargados de esta competencia nacional, ha fijado el valor de las entradas en sumas al alcance de todos los bolsillos.

El equipo

Salvo modificaciones de última hora el equipo será el siguiente:

Talcahuano: Benavente, Silva, Mendoza, Cisternas, Elgueta cap. Vidal, J. Tolrá, M. Tolrá, M. Ramírez, Avendaño y Fco. Tolrá.

No damos la constitución del equipo de Schwager por no conocerlo, hasta el momentos en que escribimos esta crónica.

Arbitro

Ha sido designado árbitro de este importante lance el competente pito penquista, señor Gilberto Echeverría, que constituye una garantía para ambos elencos.

Los partidos oficiales de hoy

Damos además los partidos oficiales de hoy en las canchas que se indican:

Asociación de Fútbol de Talcahuano

Partidos oficiales para el domingo 17:

Cancha El Morro:

8.20 horas, 4.a división, Gold Cross B, contra Naval B.

9.20 horas, 3.a división, Gente de Mar contra Naval D.

Cancha Apostadero:

13.30 horas, entreciudades, Naval C, contra F. Vial B, 1.a división.

15.30 horas, entreciudades Schwager contra Talcahuano.



TORRES, buen defensor de Schwager

Directores y comisarios de turno

En el Morro, en la mañana, señor Arcadio Luna con los B. Caldereros U.

En Apostadero en la tarde, señor B. Navarrete con los del Gold Cross y Gente de Mar.

El entreciudades Naval C contra Vial B., se jugará media hora solamente.

Comisiones

De recepción jugadores visitantes, señores Repullo, Sepúlveda y Calderón.

De atención de jugadores visitantes, señor Gustavo Jara.

De atención jugadores locales, señores Repullo y Lara.

De entrenamiento del equipo local y organización, señores Repullo, Lara y Jara.

Seleccionados que se cita para el domingo

Benavente, Silva, Mendoza, Cisternas, Elgueta, Vidal, J. Tolrá, M. Tolrá, F. Tolrá, Avendaño, Inda Robertson, Arias, Morales, Leal, Pavéz, Alonso, Figueroa y Toloza.

A las 8.30 horas se dará comienzo en el polígono del Apostadero al gran concurso por reparticiones de la Armada, organizado por la sección tiro del Naval.— Las reparticiones inscritas. — Los premios. — Los directores de turno.— El artístico premio al primer puesto. — Varios premios individuales

La sección Tiro al Blanco del Club Deportivo Naval dará comienzo hoy a las 8.30 horas en el polígono del Apostadero, al gran certámen interno en el cual tomarán parte varias reparticiones de la Armada.

Un gran entusiasmo ha logrado despertar este gran certamen, y esto lo hemos venido observando en los constantes entrenamientos que cada equipo se ha sometido, lo que hace esperar será muy reñido este concurso y por esto nos es difícil insinuar cual de los equipos participantes será el vencedor de esta gran contienda de tiro.

Los premios

Valiosos premios han sido donados para que sean disputados en este concurso siendo el primer premio, un valioso reloj y seis medallas de plata.

El segundo y tercer premio consistirán en medallas de plata de primera clase. Además de estos premios por grupos, habrá tambien cinco medallas de plata para los primeros puestos.

Debemos dejar constancia en forma especial el artístico premio que ha donado el director de la Escuela de Artillería capitán de Fragata, señor Gastón Nef, demostrando de este modo el amor por este deporte y aprecio al Club Deportivo Naval del cual es socio activo.

Los equipos que participarán

Hasta la fecha se han inscrito los siguientes equipos: Artillería de Costa con 2 equipos, Escuela de Artillería con 1 equipo, Sub Sección Artillería 1 equipo, Sub Sección de Armas Submarinas 1 equipo, Escuela de Grumetes 1 equipo, Escuela de Torpedos 1 equipo, Primera y Segunda Seccion de Arsenal con 1 equipo cada sección, lo que hace un total de 9 equipos, que todos bien entrenados nos presentarán un brillante certamen.

Los directores de turno

Para este certamen está el directorio de la sección, para desempeñar todos los puestos para el mejor desarrollo del certamen a los que se les cita a las 8 horas en el stand para recibir y ocupar sus puestos respectivos.

Club Deportivo Naval, sección basketball. — Interesantes encuentros que se efectuarán con motivo de la celebración del aniversario del combate naval de Iquique. — Vendrá el Deportivo Fábrica de Uniformes de Concepción

Con motivo de la celebración del aniversario del Combate de Iquique, que en este puerto revestirá este año especiales caracteres, la sección de basketball del Naval, está preparando con todo entusiasmo, interesantes encuentros para esa fecha. Tendremos oportunidad de presenciar partidos entre los jugadores del Naval y el Deportivo Fábrica de Uniformes de Concepción, que vendrá con tres equipos perfectamente entrenados.

Se hace menester a los jugadores del Naval, que damos a continuación, que desde hoy domingo a las 9 A. M. y los demás días en la tarde, deben concurrir a la cancha del Apostadero, a entrenamiento, a fin de que el 21 se haga una lucida presentación.

Se ruega al mismo tiempo a los árbitros de la sección, Sres. Vergara y Moraga, concurran a los entrenamientos a que nos referimos.

Lista de jugadores que deben asistir diariamente a entrenamiento, especialmente hoy a las 9 horas.

M. Verdugo, F. Falcon, M. Riquelme, Arcos, Pérez, Lillo, A. Alvarez, M. Fuenzalida, J. Olave, M. Venegas, A. Suárez, E. Escobar, O. Loyola, R. Rioseco, L. Inostroza, M. Palacios, E. Bizama, T. Moreno, Alvez, Villamán, Suárez, González y V. Robles y Alvarez.

Se ruega a estos jugadores asistir a la sesión de mañana lunes a las 18 horas y a los delegados de las diversas reparticiones.

El "Unión Buena Vista" F. C. efectúa hoy un gran torneo interno. — Como primer premio se disputarán 7 medallas de plata donadas por el señor Luis A. Jeldres

Con motivo de la celebración del aniversario del Club Deportivo Naval, a fin de dar mayor realce a los festejos que ha venido preparando para hoy lunes a su realización, el gran torneo interno de fútbol del Buena Vista, que se dará comienzo a las 13 horas.

Una de las bases principales para este objeto es la disputa de 7 medallas de plata, como primer premio, que han sido donadas por el entusiasta deportista y miembro cooperador del club, señor Luis A. Jeldres y el 2.o premio consiste en 7 lapiceros fuentes costeados por el club.

Nos anticipamos en manifestar que la serie de encuentros de siete por lado ha de resultar de bastante interés, notándose un gran entusiasmo, tanto por los debutantes como por los admiradores que concurrirán a la cancha que posee la Población Mathiew, ofreciéndoles un programa completamente nutrido, ya que son pocas las veces que se ven espectáculos en esta Población de este sano deporte en que se dedican los participantes de hoy, debiendo demostrar la eficiencia de sus cualidades para poner en lugar los colores de su equipo a que representan.

La Historia, nota los recuerdos de los pasados torneos que [illegible] nado Juan Cooper que lleva el nombre del presidente honorario, y ahora, con los buenos jugadores que anteanoche en el sorteo [illegible] Ks dictó la suerte, han de colocarse en el lugar que anteriormente se han hecho acreedor.

A las 13 horas del día de hoy deberán estar los siguientes jugadores, que el sorteo del martes los colocó en los equipos que indicamos a continuación.

Equipo Luis A. Jeldres: Juan Soto cap., Remigio Salgado, Marcial Figueroa, José Tapia, Carlos Torres, José B. Vera, Juan Victoriano.

Equipo Juan Cooper: Luis Suazo (cap)., Jorge Robles, Segundo Gutiérrez, Flamesio Isla, Manuel Morales, Juan Escalona, Modesto Sánchez.

Juan de Dios Escalona: Germán Arriagada (cap.), Osvaldo Roa, José Ruiz, René Oliveros, Roberto Cáceres, Raúl González, Fernando Isla.

Equipo Buena Vista: Luis Vera (cap.), Robustiano Tapia, Juan Díaz, Luis Jeldres, Pedro Sepúlveda, Francisco Alarcón y Aurelio Gajardo.

Equipo La Gaviota: Teófilo Roa (cap.), Raúl Suazo, Ramón Arredondo, Juan Salgado, Carlos Villa, José González, Osvaldo Caballero.

Equipo Volador: Armando Rojas (cap.), Luis Torres, Waldo Martínez, Humberto Olave, Raúl Contreras, Humberto Victoriano y Guillermo Muñoz.

Según sorteo de los equipos el calendario quedó constituído así:

[illegible] de D. E. - [illegible] La Gaviota

2.o partido Juan Cooper versus Luis A. Jeldres.

3.er partido, Volador versus Buena Vista.

AVISOS ECONOMICOS

HECHURAS DESDE $ 70 OCUpando solamente 2.40 mt. Ternos buenos casimires $ 140. Zurcidos invisibles viraduras, ternos y sobretodos, composturas y aplanchaduras. Sastrería Príncipe de Gales. Colón 479 casi frente a El Siglo.

SE ARRIENDA UNA CASA EN Aníbal Pinto. Tratar en Bulnes N.o 315.

RUEGO A LA PERSONA QUE haya encontrado un llavero, entre Bilbao y Colón, devolverlo al personal de la góndola 216.

Fernando Bello Bambach

Emilio Grant Benavente

ABOGADOS

Bulnes 126 — Casilla 54

Además, hacemos mención que las bases son las de los torneos anteriores, debiendo el director de cancha, Sr. Jeldres dar informe a los jugadores sobre el particular.

GUILLERMO VARGAS (Caballo)

Pasó ayer por nuestra oficina, en compañía de su representante, señor Claudio Valderrama, quien nos manifestó que se estaba entrenando en Penco, con la fuerte gallada del "Roberto Ovalle" para la gran pelea que sostendrá con el "pequeño Tani" José Vergara, el 4 del próximo mes de junio; y nos manifestó que ya se encontraba en condiciones de subir al tablado la