Fundado el 18 de Noviembre de 1923
CASILLA 14-C.
Teléfono Ad. y Redacción 23

LA PATRIA

Precio de venta en todo el país
TREINTA CENTAVOS

AÑO XV — CONCEPCION (CHILE), SABADO 2 DE JULIO DE 1938 — EDICION DE 10 PAGINAS — Núm. 5333

CONSTRUCCION DE AVIONES DE GUERRA EN EE. UU.

NOVENTA Y OCHO MAQUINAS SERAN CONSTRUIDAS

WASHINGTON, 1.o — (U. P.) — El Departamento de Guerra otorgó hoy contratos para la construcción de noventa y ocho aviones de guerra, partida que constituye la más grande de la historia en tiempos de paz.

El valor de estos aparatos es de 14.433.196 dólares.

En la partida figuran trece aviones de bombardeo, llamados fortalezas volantes, cuyo costo total asciende a 3.174.802 dólares.

La respuesta de Franco sobre bombardeos

MR. HODGSON CONFERENCIO CON LORD HALIFAX SOBRE EL PARTICULAR

LONDRES, 1.o — (UP). — El agente británico en Burgos Sir Robert Hodgson conferenció con Lord Halifax, respecto a la respuesta de Franco a la nota sobre los bombardeos a buques británicos.

En seguida el ministro de Relaciones dió a conocer el informe a Hodgson y a Mr. Chamberlain.

Los británicos se pondrán en contacto con los franceses antes de contestar a Burgos.

Los republicanos ya han indicado a Gran Bretaña que no favorecen la creación de puertos neutrales, pues ello significa que aceptarían a los nacionalistas el derecho de bloquear a otros puertos.

LA COSECHA DE TRIGO EN ESTADOS UNIDOS

ALCANZARA A 979.000.000 DE BUSHELS

CHICAGO, 1.o — (UP.) — Los peritos particulares en asuntos trigueros predicen que la cosecha de trigo alcanzará a 979.000.000 de bushels, o sea, 100.000.000 de bushels menos que los cálculos hechos en el mes pasado.

Bechi cayó en poder de los nacionalistas

A MEDIA TARDE DE AYER LAS FUERZAS GALLEGAS LIMPIARON EL BOLSILLO FORMADO ALREDEDOR DE ESTA LOCALIDAD, COMO RESULTADO DE LAS RECIENTES OPERACIONES

LAS TROPAS DE GARCIA VALIÑO AVANZARON EN EL SECTOR DE ONDA. — LOS GOBIERNISTAS EN EL SECTOR DE ONDA SE RETIRAN DE VILLAVIEJA. — TECNICOS MILITARES COMPRUEBAN LA INMENSA CAPACIDAD GUERRERA DE LAS FUERZAS DE FRANCO ANTE LOS GOBIERNISTAS. — BOMBARDEOS DE BARCELONA

ZARAGOZA, 1.o— (UP).— Se anuncia oficialmente la toma de la localidad de Bechi.

PARIS, 1.o— (UP).— Se sabe que los técnicos militares en misión oficial de estudio de la capacidad guerrera de ambos beligerantes españoles, llegaron a la conclusión de que Franco está en posesión del noventa por ciento de los minerales de España y tiene un 300 por ciento mas de facilidades que Barcelona para la continuación de una larga guerra.

Franco tiene ahora el control del noventa al cien por ciento de todos los minerales de hierro, piritas de cobre y de zinc: estas últimas desde la recuperación de la saliente de Teruel.

Las grandes cuencas mineras de Vizcaya, Asturias, Huelva, Río Tinto, Peñarroya están en poder de Franco.

El control por Franco de las regiones mineras de Castilla la Vieja y Aragón, aseguran a los nacionalistas cereales mas que suficientes para los diez millones de españoles de cuya alimentación tiene que asegurar.

Barcelona tiene una extensa ventaja industrial, pero carece de minerales de hierro, hierro viejo, carbón y energía industrial que quedó reducida en un sesenta por ciento con la toma por Franco de las centrales hidroeléctricas de Tremp y Río Segre.

La zona de Madrid está casi sin facilidades para fabricar sus materiales de guerra, excepto las piantas siderúrgicas de Sagunto, Arsenal y Cartagena.

LA CAIDA DE BECHI

CASTELLON, 1.o— (UP)— Los gallegos tomaron Bechi a media tarde y limpiaron el bolsillo formado alrededor de esa como resultado de las recientes operaciones.

Las tropas de García Valiño avanzaron esta tarde en el sector de Onda, quedando a tiro de rifle de Tales por el camino que conduce a Sierra Espada, principal obstáculo antes de llegar a la carretera *de Teruel a Sagunto*.

El avance continúa en dos sectores.

Los gobiernistas del sector de Onda se retiran de Villavieja a Artana.

BARCELONA, 1.o— (UP).— Oficialmente se ha anunciado que las bajas producidas por los bombardeos de ayer contra Badalona, ahora suman 60 muertos y 144 heridos.

LONDRES, 1.o— (UP).— El corresponsal de la Agencia España en Valencia comunica que resultaron ocho civiles muertos y catorce quedaron heridos a consecuencia de las incursiones de los aviones nacionalistas sobre Segorbe en varias aldeas de la costa.

RESEÑA GENERAL DE LAS OPERACIONES

FRONTERA FRANCO ESPAÑOLA, 1º— Los nacionalistas informan que los republicanos lanzaron varios ataques contra sus líneas en el frente de Teruel, en Masada de la Torrenta, pero fueron todos rechazados infligiendo fuertes bajas al enemigo.

Además, informan los nacionalistas que en el frente de Castellón hubo ataques enemigos contra las posiciones en el sector de Valbona, los que fueron rechazados.

En la Muela de Barranco, que es la más elevada posición de este sector y que los nacionalistas tienen en su poder con una gran cantidad de baterías de artillería, fueron resistido varios contraataques de los republicanos.

Valencia informa que en el sector de Bibesalbes los nacionalistas, bien protegidos por su aviación, lograron mejorar sus posiciones, pero que se lucha encarnizadamente en la aldea de Fanzara, donde los republicanos resisten firmemente.

Al amanecer de hoy los nacionalistas que operan en el frente de Extremadura renovaron sus ataques contra las posiciones gubernamentales de Puerto de Sastuera y Gitro de la Ventura, siendo rechazados.

En el sector de Rovangel, frente Central, declaran los gobiernistas que ocuparon las posiciones de El Collado e Irombara, el cerro de Monturgo y Las Piñarejas.

Aprovechando la sequía de los últimos días, que ha permitido que el río Ebro disminuya considerablemente de caudal, los republicanos atravesaron a pie su lecho e iniciaron una acción de guerrillas en el territorio coupado por las fuerzas del general Franco, al otro lado de la corriente, en el sector de Tortosa, en tanto que el grueso de las fuerzas del general Miaja se lanzó al ataque por detrás contra las fuerzas del general Varela, en el sector de Sarrión, retrasando, si no interrumpiendo del todo ,la operación envolvente de los nacionalistas en la fortaleza republicana de Mora de Rubielos, situada al sur.

Los republicanos aprovecharon también la oportunidad y enviaron espías, dinamiteros y guerrilleros al otro lado del Ebro, llevando la lucha hasta las mismas líneas de Franco. Una patrulla de la Legión Extranjera que operaba cerca de Tortosa, atrapó esta mañana a un pequeño destacamento de republicanos, quienes habían cruzado el río aprovechando la obscuridad y que llegaron hasta Amposta, pero al romper el alba fueron sorprendidos. Los gobiernistas que llevaban cartuchos de nitroglicerina y otros poderosos explosivos, reconocieron que tenían misión de destruir las posiciones nacionalistas, los puentes y los caminos que se encontraran en su trayecto entre Tortosa y Amposta.

Otros republicanos, en pequeños grupos, cruzaron el río y se establecieron en calidad de franco tiradores en la ribera derecha del río, desde donde comenzaron a causar molestias al tránsito caminero detrás de las líneas republicanas. Esto es sencillamente el comienzo de una campaña de guerrillas y no una indicación de que el general Rojo tenga el propósito de iniciar una nueva ofensiva en cualquier punto del frente catalán después del fracaso de su costosa tentativa para abrirse paso a través de las filas del enemigo en los frentes de Tremp y Balaguer.

En el frente de Sarrión, el general Miaja opera con *40.000 reservistas a lo largo de la carretera* de Sagunto a fin de "cortar la cabeza" al ejército del general Varela, el que durante cuatro días ha estado avanzando en forma arrolladora hacia el sur en torno a la estación de Sarrión, en un esfuerzo para formar un anillo abierto en torno a Albentos. Los republicanos sostienen que han recuperado la Muela de Sarrión, que es una altura que domina la región y cuya posesión les es necesaria para la defensa de Sarrión.

Resuelto a defender dicho punto de la presión que sobre ella hacen los nacionalistas, el general Miaja embistió desde La Muela y sostienen ahora los republicanos que han ocupado otras tres alturas de importancia situadas al sur de la carretera de Teruel. Los nacionalistas admiten que la resistencia enemiga se está haciendo más formidable y que se renuevan uno tras otros los ataques republicanos contra las posiciones de las alturas.

El ataque del general Varela no le permitió avance alguno en el día de hoy, y todavía tiene que vencer la resistencia terrible que le presentan los republicanos, y recuperar las posiciones perdidas en las montañas antes de llegar a su meta próxima para coronar estas operaciones; la toma de Sarrión y su avance hacia el cruce de los caminos de Teruel, Sagunto y de Mora de Rubielos a Albento, a 17 kilómetros al sur de Mora de Rubielos.

Los republicanos continúan manteniéndose firmemente en el gran arco que constituye la posición vital para la defensa de Sagunto y Valencia. Este arco, que comienza en la carretera de Teruel, a cerca de 4 kilómetros al oeste de Sarrión avanza hacia Valzona pasando alrededor de Mora de Rubielos, desde donde sigue luego a Castelvispal para pasar en seguida por el paso de Minalvo bajando hacia el valle *de Villahermosa; a continuación hace rumbo a Castillo y* Luciente, siguiendo más adelante a Ribesalbes y Onda.

Por el flanco oriental de ese frente, los nacionalistas han obtenido algunas ventajas, rodeando totalmente a Bechín y pasando un delgado cordón en torno a Artana, han dado creciente importancia a la amenaza del ejército de García Valiño de meter una cuña de mucha profundidad en la Sierra de Espadan.

Más al oeste opera otra columna de García Valiño. Su acción se desarrolla más allá de Alcora, por Araya y Ribesalbes, y ya ayer envolvió a Fanzara, lanzando en seguida sus alas a través del río Mijares hacia Espadilla. Esta fuerza ha comenzado repentinamente a estrechar el círculo en la ribera sur del Mijares, en donde los republicanos continúan resistiendo dentro del pueblo de Fanzara, a cerca de kilómetro y medio al norte del río.

Otros dos pueblos, Argelita y Varlas, en ambos lados opuestos del río Villahermosa, han quedado bajo el fuego de los cañones de Franco y en camino abierto para la penetración hacia lo alto del valle del Mijares, que lleva a Mora de Rubielos por la retaguardia.

LOS MARINEROS BRITANICOS CRITICAN A SU GOBIERNO

ESTAN SENTIDOS PORQUE SE PERMITE A BARCOS EXTRANJEROS NAVEGAR BAJO LA BANDERA BRITANICA

LONDRES, 1º— (UP).— El parlamentario, Sir Roger Reyles, declaró a la prensa que los marineros critican duramente la actitud del Gobierno al no modificar las actuales leyes que permiten a buques extranjeros registrarse bajo bandera británica para su comercio con los puertos españoles.

Dijo que este sentimiento aumenta porque se permite a cualquier barco viejo, sin consideración a su estado, registrarse bajo la bandera británica.

Tales buques pueden ir una o dos veces a puertos españoles. El riesgo es grande, pero el pago también lo es; de esta manera la bandera británica es insultada.

Numerosos barcos que ahora van a los puertos españoles bajo la bandera británica son tripulados por hombres de lengua, de apariencia y de hábitos extraños. Son pagados para servir a bordo de estos llamados buques británicos para correr grandes riesgos por una paga subida.

FRANCO TENDRA UNA GRAN FUERZA AEREA

ALCANZARA A MAS DE DOS MIL AEROPLANOS CUANDO GANE LA GUERRA

ZARAGOZA, 1.o— (UP.) — El jefe de la Fuerza Aérea Nacionalista general Alfredo Kindelan reveló a la United Press que Franco proyecta contar con una fuerza cerca de más de dos mil aeroplanos si gana la guerra.

Dijo: "El generalísimo considera, debido a su posición geográfica, necesita una gran fuerza aérea.

"Yo he sometido un proyecto para consultar un gasto de dos mil aeroplanos como fuerza en tiempos de paz".

EL NORTEAMERICANO BUDGE GANO EL CAMPEONATO DE SINGLES DE WIMBLEDON

DERROTO A HENRY AUSTIN POR LA CUENTA DE 6-1, 6-0, 6-3.— EL NORTEAMERICANO HA GANADO POR SEGUNDA VEZ EL CAMPEONATO DE SINGLES DE INGLATERRA

WIMBLEDON, 1.º .—(UP). En la semifinales de dobles mixtos, Henkel y la señora Fabian derrotaron a Alejo Russel, argentino, y a la británica Freda James, por la cuenta 6-3, 6-1 y 6-3.

En la semifinales de dobles femeninos, el binomio Mathie-Yorke, derrotaron a Andrus y Henrotin, 3-6, 6-3 y 6-4.

Donald Budge norteamericano, ganó la final de singles masculinos al derrotar a Henry Austin, por la cuenta 6-1, 6-0 y 6-3.

WIMBLEDON, 1.º — (UP). El californiano Budge ha ganado así, por segunda vez consecutiva el campeonato de singles de toda Inglaterra.

Veinte mil espectadores presenciaron el partido.

Entre los asistentes se encontraba la Reina madre María y los duques de Kent.

Budge administró a Austin la más severa derrota que jamás se haya presenciado en la final de Wimbledon.

El norteamericano se anotó el hecho sin precedentes de haber jugado todo el torneo sin haber perdido ningún set.

Presupuestos drásticamente revisados presentarán funcionarios de EE. UU.

LOS GASTOS SOBREPASARAN A LAS ENTRADAS EN 4.400.000.000 DE DOLARES

WASHINGTON, 1.º .— (U. P).—Los funcionarios del tesoro preparan los presupuestos drásticamente revisados y, que posiblemente contemplarán mayores gastos en el año fiscal de 1939 y que serán más subidos que cualquier otro período.

Se estima extraoficialmente que los gastos sobrepasarán a las entradas en 4.400.000.000 de dólares, debido a la depresión de los negocios, y también, a que muchos millones de la administración se gastarán en el resurgimiento.

NEW YORK, 1.º (UP). — Los expertos consideran que las posibles entradas del tesoro disminuyan a 5.000.000.000 de dólares en 1939, en comparación con casi 6.250.000.000 en 1938, que fué la más grande de las registradas en la historia de la nación.

Gran Bretaña y Alemania llegaron a acuerdo respecto a revisión de arreglo de pagos

EN EL SE TOMAN EN CUENTA LAS OBLIGACIONES DEL EX-GOBIERNO AUSTRIACO

LUONDRES, 1.º —(UP).— Sir John Simon anunció en la Cámara de los Comunes que Gran Bretaña y Alemania han llegado hoy a un acuerdo respecto a la revisión del acuerdo sobre los pagos de las deudas de Alemania al reino unido y, en el cual se tomaba en cuenta las obligaciones del ex-gobierno austriaco.

LONDRES, 1.º —(UP). — Mr. Simon añadió que Alemania había acordado, sin perjuicio de la cuestión legal y de pasivos, que su gobierno reembolse a Inglaterra, cualquiera de las sumas pagadas por Gran Bretaña como garantizadora de los empréstitos austriacos.

Manifestó, que el gobierno alemán, había accedido a garantizar el completo servicio de los bonos austriacos tenidos por súbditos británicos al primero de julio.

JOE LOUIS NO PELEARA CON MAX BAER

SU CO-MANAGER HIZO DECLARACIONES EN TAL SENTIDO

CHICAGO, 1.o — (UP.) — Julian Black, co-manager de Joe Louis anuncia que el campeón no se enfrentará con Max Baer, en septiembre próximo, como se había anunciado, en vista de que Joe Louis desea descansar durante el resto del año ya que ha defendido el título cuatro veces en doce meses.

Así mismo anuncia que el campeón ha postergado el proyectado viaje a Europa.

LA JIRA DE ARMANDO PALACIOS POR MEJICO

EN SANTO DOMINGO FUE CONDECORADO POR EL PRESIDENTE

NUEVA YORK, 1.o— (UP) El pianista chileno Armando Palacios regresó después de una exitosa jira a Méjico, La Habana, Santo Domingo donde lo condecoró el Presidente Trujillo.

El 17 de julio volverá a tocar en La Habana y volverá mas tarde a Méjico donde tocará a cuatro manos con Claudio Arrau con quien participará en una película mejicana.

En seguida hará una jira por Europa.

Paraguay facilitaría la solución del conflicto del Chaco

Esto permitiría continuar las negociaciones.— Si se producen nuevas dificultades posiblemente los Ministros de Relaciones de ambos países negocien directamente un acuerdo ad-referéndum — La Comisión de Mediadores se volverá a reunir el lunes próximo

BUENOS AIRES, 1.º.— (U P.).— En los círculos de la Conferencia del Chaco se ha rumoreado que la respuesta paraguaya no acepta "abiertamente" la contra posición que la Conferencia por una nueva línea ya ha sugerido, en el caso que Bolivia decline reclamar un puerto.

La nota señalaría que Paraguay está dispuesto a facilitar que se solucione el conflicto, permitiendo continuar las negociaciones.

También se ha rumoreado, pero sin que esto se haya confirmado, que en el caso que se susciten nuevas divergencias entre los mediadores se ha insinuado que los ministros de Relaciones de los dos países negocien directamente el acuerdo ad-referendun, ante sus respectivos gobiernos.

BUENOS AIRES, 1.º .— (UP).—La Conferencia de Paz del Chaco se reunió a las 11.25 horas y fué levantada a las 13.15 horas.

Oficialmente se informó que se había tomado conocimiento de la respuesta paraguaya que, para comenzar, llegó en estudio.

La Conferencia se volverá a reunir oficialmente el lúnes próximo.

BUENOS AIRES 1.º (UP.— Al completar la primera etapa de la conclusión exitosa del último esfuerzo para un arreglo definitivo en el pleito del Chaco con la aceptación por Bolivia para renunciar a sus aspiraciones de llegar al río paraguayo, la Conferencia de Paz busca ahora un esfuerzo con los ex-beligerantes sobre si la línea debería llegar al río Parapiti.

Según lo han indicado las fuentes fidedignas la respuesta de ayer a la pregunta del Gobierno paraguayo sobre si aceptaría la línea propuesta por la mediación, en el caso que Bolivia no insistiera en un puerto soberano sobre el río Paraguayo, sería indirecta aceptando la línea siempre que llegara al río Parapiti.

Ahora la situación actual es la siguiente:

Primero.—Hay acuerdo sobre la parte Oeste de la línea fronteriza que va desde Esmeralda hasta 27 de Noviembre.

Los paraguayos quieren que la línea sea desviada desde ahí al noroeste unos cien kilómetros para llegar al río Parapiti.

Segundo.— Según lo concertado alrededor del río Parapiti la línea sería trazada en dirección Este, Oeste y Noroeste hasta llegar aproximadamente al fortín de San Juan.

La reunión se inició a las 11.30 horas A. M., según un comunicado oficial bajo la presidencia del canciller, señor Cantilo y con asistencia de los señores José de Paula Rodríguez Alvez y Orlando Leite Ribeiro, de Brasil; Manuel Bianchi, de Chile; Spruille Braden de Estados Unidos; Barredalyos Luis Fernán Cisneros, de Perú; Martínez Thedy de Uruguay; y Pablo Santos Muñoz de Argentina.

Las deliberaciones prosiguieron durante largo rato llegando a las 11.45 A. M. al Palacio de San Martín, el señor Pérez Uribe, secretario de la delegación paraguaya, quien depositó en la secretaría el texto de la respuesta paraguaya.

Puesta en manos de Cantilo, este la dió a conocer a los mediadores. A continuación hubo un cambio de impresiones.

Al retirarse los delegados de la secretaría informó que la sesión del lúnes se fijaría para las 11.30 A. M.

BUENOS AIRES, 1.º— (U. P).— Contrariamente a lo anunciado esta mañana, existiría el propósito de la Conferencia de Paz de reunirse mañana para considerar las últimas tramitaciones habidas sobre la cuestión del Chaco.

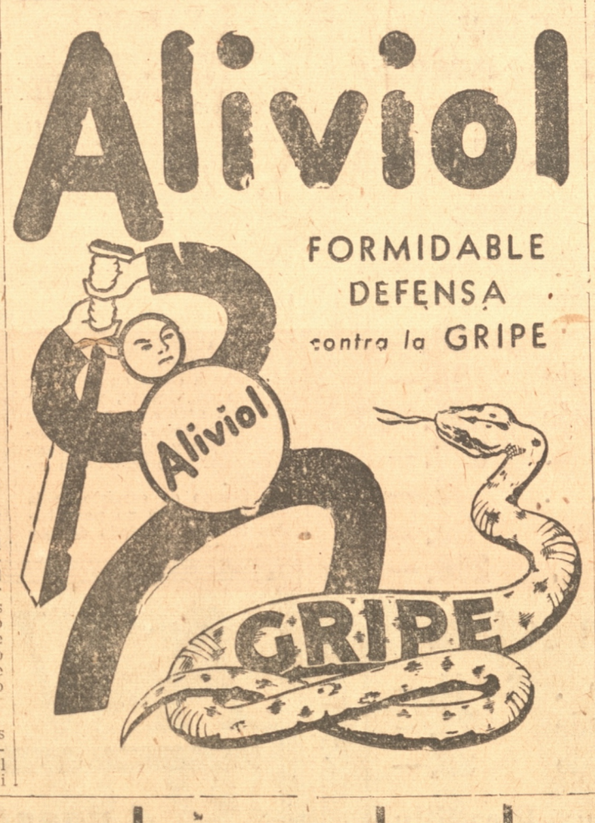

JEFE RUSO HUYO HACIA EL MANCHUKUO

ESTA DETENIDO EN LA PROVINCIA DE CHIENTAO

TOKIO, 1.o — (UP.) — El ejército de Kwantung en Hsing King anuncia que el general Luckov Genlich Sameirovich, jefe soviético en el Lejano Oriente huyó a través de la frontera el 13 de junio y se rindió a los guardias manchukuanos estando actualmente detenido en la provincia de Chientao.

MAS de 100 MUERTOS EN JAPON

Consecuencias de los temporales

TOKIO 1º— (UP). — Se anuncia oficialmente que hay 134 muertos y ocho desaparecidos debido a los temporales de ayer. Mientras tanto, los ferrocarriles reanudan el servicio gradualmente.

CARDENAS LLEGO a PUERTO MEJICO

MEXICO, 1.º .— (UP). —El presidente Cárdenas llegó a Puerto Mexico en el estado de Veracruz.

Fué entusiastamente recibido por los obreros y campesinos.

Rusia estaría aumentando crédito a China

ESTE PAIS LO UTILIZARIA EN LA COMPRA DE MUNICIONES

TOKIO, 1.o — (UP) — Un vocero del Ministerio de Relaciones dijo que el Gobierno posee informaciones que indican que Rusia ha estado aumentando el crédito a China para municiones.

Acuerdo franco- turco sobre el Sandjack

QUEDO DEFINITIVAMENTE TERMINADO AYER

PARIS, 1.º (UP).— M. Bonnet anunció la conclusión de los tres acuerdos franco-turcos sobre el cercano oriente, los cuales se firmarán dentro de poco.

El primero se refiere a la garantía y control en conjunto del Sandjack.

El segundo al tratado de amistad que estabiliza la situación en el Mediterráneo oriental.

Y el tercero, al tratado francoturco-sirio, que garantiza las fronteras de Siria.

PARIS, 1.º — (UP.). —Informan de desde Antioquía que se espera que las tropas turcas entre en Sandjack a principios de la semana, por lo cual se ha empezado a requisarse grandes edificios con el fin de acuartelar tropas.

PARIS, 1.º.— (UP). — El pacto Franco-Turco sobre Sandjack, incluye los acuerdos de los estados mayores según los cuales, las fuerzas franco-turcas controlarán conjuntamente la zona, al mismo tiempo que la población turca obtiene especial interés.

Los tres acuerdos recibirán la siniciales en Angora dentro de poco tiempo, y serán firmados cuando M. Bonnete visite Angora en septiembre.

Construcción de poblaciones en España

EXPRESO QUE LOS DIRIGENTES REPUBLICANOS QUIEREN PROLONGAR LA GUERRA

SEVILLA, 1º— (UP).— El general Queipo de Llano concurrió hoy a diversas ceremonias entre otras, a la de la colocación de la primera piedra en la población denominada Queípo de Llano, a orilla del Guadalquivir y también de la primera pidera de la nueva iglesia de San Gonzalo en el barrio de Triana, donde antes tenía su sede el partido comunista sevillano.

SEVILLA, 1º— (UP).— El general Queipo de Llano dirigió un llamado al pueblo sevillano para que contribuya a la reedificación de la parroquia de la Vírgen de la Macarena destruída por los republicanos en las primeras horas de alzamiento nacional.

Expresó que los dirigentes republicanos, de acuerdo con ciertos políticos extranjeros quieren prolongar la guerra para que España no sea un factor apreciable en la conflagración que vendrá fatalmente dada la injusticia en que vive Europa.

Los chinos abrieron brecha en flanco japonés en la zona de Honan

ESTO HA CORTADO LAS LINEAS ENTRE AN-KING Y HO FEN. — UNA DESESPERADA OFENSIVA INTENTAN LOS CHINOS. — ESTA VIRTUALMENTE DETENIDO el AVANCE de LOS JAPONESES. — BOMBARDEO SOBRE SWATON

SWATON, 1.o— (UP).—Nueve aviones japoneses lanzaron setenta y una bombas.

Se calcula que suben de mil los muertos y heridos. Se han producido numerosos incendios.

No había defensa alguna antiaérea, pues según parece, habían sido retiradas del interior.

SHANGHAI, 1.o— (UP). — La desesperada ofensiva china para contener el avance nipón abrió, según se informa, una brecha en el flanco japonés en la zona central de Honan cortando la slíneas enemigas entre An-King y Ho Fes.

Los comunicados chinos informan que las divisiones elegidas de Chiang Kai Shek, encargadas de defende rel flanco oriental del ferrocarril de Peiping a Hanlow, lanzaron una potentísima contra-ofensiva que ha detenido virtualmente el avance nipón.

Los camisas negras del 29 ejército ocuparon la ciudad de Tao Chi Chen al oeste del lago Chay poniendo en fuga a mas de mil soldados japoneses de los cuales, se informa, la mitad fueron muertos replegándose el resto hacia Ho Fei.

SHANGHAI, 1.o — Los principales comandantes chinos se congregaron en el cuartel de Chiang Kai-shek en Wu Chang, frente a Hankow, para discutir la desesperada situación militar creada por el inminente ataque japonés a Hankow y alrededores.

Han circulado nuevamente en Hong Hong ruomres de paz, habiendo celebrado conferencias extraoficiales en dicha colonia los Embajadores de Gran Bretaña, Suiza, Suecia Alemania e Italia, mientras existe la posibilidad del traslado a Yunnan Fu de la capital provisional china, a donde pronto será trasladado el Ministerio de Relaciones Exteriores desde Hankow.

Un vocero del Embajador británico Sir Archibald Herr se negó a confirmar la información de qu elos diplomáticos estén considerando recomendar a ssus Gobiernos una posible mediación internacional; pero se negó a desmentirla especialmente. "Sir Archibald, expreso, no lleva la bandera de la paz en el bolsillo".

MEDIACION INGLESA

Sin embargo es un secreto a voces que los ingleses esperan que se aproxime el momento para los esfuerzos de mediación. Los agregados militares dijeron q eulos jefes chinos están upreocupados por la proximidad del ataque japonés al área vital Hankow - Han Yang Wu Chang, cuyo control siempre ha significado el control militar de la mayor parte de China, mientras que aún hay diferencias de opinión respecto de la defensa de Hankow.

Chiang presidió la conferencia con los generales Liu Jaming, Chang Tse-chung y Pai Chung-hsi, mientras que los comunistas Cuteh y Mao Tse-tung permanecieron con el 8.o ejército en la provincia de Shansi, siendo representados por su agente en Hankow, Chouen Lai, quien habría insistido en oponer una última barrera de defensa en el área de Wu Han a cualquier costo.

Mientras tanto, un comunicado chino admitía que los japoneses han tomado los fuertes de Matang y que otras fuerzas japonesas han llegado a pueblos entre Matang y Hukow, punto fundamental para los ejércitos chinos que defienden el lago Poyang. Los japoneses habrán de atacar la línea dentro de una quincena, después de lo cual esperan tomar Nan Chang y cortar la línea férrea vital de Hankow a Cantón entre Chang Sha y Hankow.

TOKIO 30. — El Premier Konoye ah permanecido en su villa, aquejado de un resfrío.

TOKIO, 30.— Como preludio de la invocación de nuevas secciones de la ley de movilización, el Gobierno ha organizado una comisión de movilización que presidirá el Premier Konoye.

LOTERIA de CONCEPCION

H O Y se efectuará el sorteo con un

PREMIO MAYOR: $ 200.000.-

El acto de extracción de bolitas empezará a las 8.30 horas controlado por un notario y personas que lo deseen.

Barros Arana 1060 - Casilla 370 - CONCEPCION - EL GERENTE

La Sociedad Azucarera de Concepción abrió su primer depósito en esta ciudad calle Freire 554 (Frente al Mercado) que desde hoy vende al público:

Azúcar Granulada

EL KILO $ 1.70

Acudid a comprar en este depósito que expende sus artículos directo de fábrica al consumidor. — 6588 —

Avisos Económicos Clasificados

Clasifique bien su aviso, pues de ello dependerá, en gran parte su éxito. Antes de ordenar su aviso consulte nuestro clasificador

LEA CONOCIMIENTOS UTILES EN ESTA SECCION

VARIOS

OFRECEMOS TODA CLASE DE MADERA EN BRUTO PAra construcción. Surtido en madera elaborada. raulí en bruto, duelas, Rengo 1342, al lado ex Colegio Americano.
6519

CASIMIRES IMPORTADOS, SURTIDO NUEVO, VENDO POR cortes. Oficina Paetz. Colo Co lo 425.
—6656

BUDIN DE PLATANOS
Un molde como para diez personas se unta con mantequilla.
Se baten tres huevos por separado; se hace almíbar de pelo con tres cucharadas de azúcar; se deshace una cucharadita de chuño en un poquito de agua y se une al almíbar caliente.
Se pasan por el cedazo seis plátanos, se unen a las yemas, y se baten mucho; se incorporan las claras batidas a las que se les ha echado el almíbar y se añade una taza de leche con vainilla. Bien unido se vacía al molde y se pone al horno caliente.
Se sirve con almíbar no muy espesa a la que se le pone una copita de cognac o ron.

SE NECESITAN

NIÑERA COMPETENTE NEcesítase en Lincoyán 215. Presentarse con libreta Seguro.

EMPLEADA RECOMENDADA para piezas y comedor. Buen sueldo, necesítase. Cochrane 360.
—6660

CON BUENOS INFORMES necesítase empleada para cocina o comedor. S. Martín 616.
—6661

NECESITO BUENAS BORDAdoras, tengan máquinas propias. Salario $ 3 diarios. Colo Colo 550. Salón Bordados.
—6652

SE NECESITA NIÑA DE MAno en Lincoyán 34.

EMPLEADA SERVICIO, NECEsito con libreta, buen sueldo. Tucapel 267.
—6662

NECESITO BUENAS COStureras. Orompello 54.
—6600

EMPLEADA PARA TODO servicio, necesito urgente. San Martín 369.
—6598

NECESITO JOVEN SEA COnocido en plaza para una carretilla cervecera. Ejército 1158.
—6597

NECESITO EMPLEADA CON recomendación. Tratar de 12 a 3. Cochrane 284.
—6594

COCINERA SE NECESITA urgente. Tratar de 12 a 3. Cochrane 284.
—6593

COCINERA RECOMENDADA, pago muy buen sueldo. Colo Colo 261.

PANADERIA IMPERIAL, MAIpú 56, necesita un repartidor con garantías.
6581

COCINERA CON BUENAS REcomendaciones se necesita. San Martín 540.
6528

PARA COMBATIR LA SARNA
Se recomienda colocarse en la parte afectada la siguiente receta:

	gramos
Naftol B.	3
Creta	3
Unguento de estoraque	5
Bálsamo del Perú	5
Vaselina benzoinada	30

Esta fórmula tiene la propiedad de poder usarse, sin necesidad de que se desinfecte prolijamente la ropa, porque su acción es radical con respecto al microbio de la sarna y en 3 o 4 días el enfermo debe estar sano.

COMPRA-VENTA

VENDO MOTOR ELECTRICO tres fases, dos ejes trasmisión. Carrera 1532.
—6672

CORCHOS CHICOS Y GRANdes. Artículo de goma. Venta por menor. Donde Proquímicos. Rengo 549.
—6671

COMPRAMOS, PLOMO, CObre, bronce, zinc viejo. Maipú 220. Fono 383.
—6659

AUTO BUICK 6 CILINDROS modelo 1929, dos puertas, busca camino, maleta trasera en perfecto estado uso. Se vende sólo por ausentarse su dueño. Tratar Pensión Forzosa o escribir a casilla 730, Concepción.
—6657

COMPRAMOS TODA CLASE de calzados y ropa usada, vamos a domicilio. Maipú 220. Fono 383.
—6658

CARBON DE MADERA, Y LEña por sacos ofrece Griebe y Cía. Ltda. Rengo 760. Fono 682.
—6670

VENDO CHANCHITA COJIN 7 meses. Galvarino 872.

PALTAS Y LUCUMAS RECIbe constantemente la Frutería Chilena. Pinto 387. Fono 950.

TERMOMETROS PARA BAños, fiebre y cualquier uso. Tiene siempre Proquímicos. Rengo 549.
—6624

CARBON DE HUALLE DE primera, en saco corriente, por más de cinco sacos $ 7.00 c|u., por menos de cinco sacos $ 7.50 c|u., vende puesto domicilio Julio Díaz B. Aníbal Pinto 613. Fono 229
—6637

AFRECHILLO, AFRECHO, HArinilla, velas, azúcar, jabones "gringo" y "alemán", arroz y cigarrillos a precios de oportunidad, ofrece Almacén "El Competidor". Rengo 1102. Fono 1169 R.

ANTIGUO ALMACEN "LA Palma" completamente reformado ofrece las mejores provisiones para familias. Chacabuco 1202. Fono 628.

Radio "La Patria"

C. C. 141

Horas de transmisión 12 a 13.30 horas.
18.30 a 23 horas.
Sintonice nuestro servicio informativo a las 20 y 23 horas

Todos los días tomaremos al azar dos avisos económicos de los publicados en esta página y serán transmitidos por la RADIO "LA PATRIA" en sus tres audiciones, SIN COSTO PARA EL AVISADOR.

HOY CORRESPONDIO A

CARBON DE MADERA Y LEña por sacos ofrece Griebe y Cía. Ltda. Rengo 760. Fono 682

Y: **CASIMIRES IMPORTADOS** surtido nuevo, vendo por cortes. Oficina Paetz. Colo Colo 425.

UTILICE LOS AVISOS ECONOMICOS CLASIFICADOS DEL DIARIO "LA PATRIA" y sus ofertas o deseos tendrán el máximum de difusión y con un costo ínfimo.
$ 0.18 LA PALABRA CON MINIMUM DE DIEZ —6652—

MAIZ, TRIGO, FREJOLES, arvejas, harinilla, afrecho, afrechillo, pasto 2.o y 3.er corte. Ofrece Froilán González. Freire esquina Salas. Teléfono 410. Concepción.

CORDERO CONGELADO PULpa, chuletas $ 3.80 kilo, cazuela $ 3.60 encontrará en puestos 36|37, Mercado Concepción.
—6382

CREMA DE TOMATES
Para un litro de tomates se necesita: 4 cucharadas de harina, 2 cucharaditas de azúcar, 1|4 de cucharadita de bicarbonato de soda, 1 litro de leche, 1 cebolla, 1 cucharadita de sal, 1|8 de cucharadita de pimienta y 1|3 de taza de manteca.
Se cuecen los tomates con el azúcar sin añadir agua, durante 30 minutos, añadiéndose el bicarnota.
Mientras tanto se funde la manteca, a la cual se añade la harina, la cebolla y la leche agitándose continuamente al principio para que no se formen grumos; se pasa por el tamiz el tomate cocido, se añade sal, pimienta y el puré de tomate a la salsa preparada, se cuela bien y se sirve enseguida.

ARRIENDOS OFRECIDOS

ARRIENDO DEPARTAMENTO independiente, 5 piezas. Maipú 1342 entre Paicaví y Janequeo.
—6661

ARRIENDO DEPARMENTO central para profesional. Tratar: Hipólito Salas N.o 22.
—6380

NECESITO CASAS EN ARRIEN do, para clientes solventes. Oficina Luis Várgas. Colo Colo 389.

QUINTA
NECESITO ARRENDAR UNA Quinta chica con casa de habitación, situada a los alrededores de Concepción. Se puede pagar hasta $ 5.000.— por el arriendo anual. Tratar: Oficina Comercial de Hernán González G., O'Higgins N.o 529. Teléfono 1341.
—6622

BOMBONES DE ANIS
Se seca en la estufa un kilógramo de anís verde y se le cierne para eliminar el polvo, poniéndole después en un jarabe hecho con azúcar clarificado y cocido hasta el punto de asado.
Por medio de un trabajo de vaivén, hácese absorber al anís la mayor cantidad de azúcar posible, como en la preparación de los confites, obteniéndose la dureza por medio de un calor fuerte.

VARIOS

ZURCIDOS INVISIBLES, VIraduras perfectas, transfórmanse ternos. Trabajo garantido. Paicaví 679.
—6648

PROPIEDADES

CASA ASOLEADA NUEVA construcción moderna sólida, buen barrio, a propósito poca familia, vendo directamente interesado. Escriba pidiendo detalles, Casilla 115, Concepción.
—6595

PREPARACION DEL COCHAYUYO
Se echa a cocer en agua con un vaso de vinagre, y cuando esté bien cocido se pela y se corta en pedazos. Se fríe bastante cebolla y tomate y un poco de color y se echa en el cochayuyo.
Al tiempo de servirlo se le pone tres huevos un poco batidos teniendo cuidado de que no se corten.

PENSION Y HOTELES

SE DA PENSION CON Y SIN piezas, reparto viandas, precios módicos. Prat 240.
—6649

CAPACIDAD PARA TESTAR
La capacidad para testar, en cuanto a la edad existe desde que la persona alcanza a la pubertad, o sea, la mujer a los doce años y el hombre a los catorce, y no tiene límite en relación a una edad máxima.
Una persona siendo capaz, puede testar las veces que quiera.

JUDICIALES

NOTIFICACION. — EL PRImer Juzgado de Letras de Concepción, por decreto de 23 de mayo último, ordenó notificar por medio de un aviso que se publicará en el Diario Oficial y tres veces en "La Patria" de esta ciudad, el decreto de 25 de Abril de 1935, que confiere traslado de la demanda interpuesta por María del Tránsito Mellado, labores del sexo, de este domicilio a Gregorio Vera Toro ex-receptor que tenía su domicilio en Florida, sobre nulidad de matrimonio celebrado en 28 de Diciembre de 1931 ante el Oficial Civil de Florida, por haber sido antes casado con Hortensia Méndez lo que originó el proceso por bigamia tramitado ante el Tercer Juzgado de Concepción y condenado a presidio por sentencia de término. Funda su acción la demandante en el art. 4 N.o 1 Ley de Matrimonio Civil, para que se declare nulo el matrimonio y se cancele la inscripción correspondiente, condenando con costa al demandado Gregorio Vera Toro.
Concepción, 21 de Junio de 1938.— **Domingo Martínez,** secretario.
—6603

INVENTARIO. — EL SEIS DEL presente a las 11 horas en mi oficio, practicará ampliación inventario solemne bienes quedados fallecimiento Eleodoro Larenas. Se avisa a interesados. — Concepción, Julio 1.o de 1938.— Martínez, secretario.
—6669

REMATE JUDICIAL. — EN la ejecución seguida ante este Tercer Juzgado de Letras por don Raúl Puga M. contra don Julio Núñez, ordenóse sacar a remate una casa y sitio, ubicada en esta ciudad, calle Hipólito Salas N.o 723, compuesta de nueve metros cincuenta centímetros de frente por veinticuatro de fondo y que deslinda: Sur, con el mismo vendedor don Jorge Smith antes sucesión Roa; Oriente, calle Hipólito Salas y Poniente, con el vendedor don Jorge Smith antes sucesión Torres.
El remate se llevará a efecto el día veintisiete de Junio próximo, a las quince horas y por los dos tercios de dieciocho mil ochocientos pesos.
Más antecedentes en la secretaría de este Juzgado.
Concepción, 30 de Junio de 1938.— **Julio León G.,** secretario.

EDICTO. — POR ESTE EDICto, cito, llamo y emplazo, a los inculpados ausentes, cuyos paraderos se ignoran, para que en el término del quinto día, contados desde hoy, se presenten a esta Fiscalía de Ejército (Rengo N.o 594), a responder a los cargos que resultan en sus contra, en causas que se les sigue por el delito de infracción de la ley de Reclutamiento del Ejército, bajo apercibimiento de ser declarados en rebeldía y de pararles los perjuicios consiguientes:
Reinaldo Muñoz Rivas, Octavio Bustos Monsalves, Gregorio Ruiz, Alfonso Aguayo Careaga, Héctor Orlando Arredondo, Oscar Vicente Araneda Opazo, Hernán Carrasco Viveros, Luis Humberto Contreras, Gabriel Cano García, Fernando González, Manuel Jesús Godoy Montoya, Héctor Araneda Stuardo, Juan Rodolfo Araneda Araneda, Pedro Durán Concha, Emilio Barrientos Cárcamo, Pedro Cartes Salazar, Nicanor Rodríguez Barriga, Juan de la Cruz Sarabia Parra, Rufino Vega Muñoz, Segundo Molina Badilla, Juan José Justiniano Monsalves Bastías, Rodolfo Espinoza Pereira, Marcial Abundio Contreras. A sí está ordenado por decreto de esta Fiscalía de esta misma fecha. — Concepción, primero de Julio de mil novecientos treinta y ocho.— Domingo Gundelach Escares, Capitán Fiscal de Ejército. — Juan Bancalari Zappettini, Teniente secretario.

AVISO
JUZGADO DE LETRAS DE FLORIDA.— En causa Nº 88 por hurto a Guillermo Grellet se ha ordenado notificar por el presente aviso a don Luis Meneses Araya mandatario del referido Grellet las siguientes resoluciones que en extracto son como siguen: Florida. 28 de noviembre de 1937. Visto y teniendo presente que se encuentra acreditado en autos la existencia del delito de hurto de un nivel de ingenieros marca Z. C. S. S. S. Nº 2 de propiedad de Guillermo Grellet y que se desprenden méritos suficientes para acusar al reo Alberto León como autor de dicho delito se declara que se eleva el proceso a plenario y teniéndose este auto como suficiente acusación notifíquese al querellante para que se adhiera o acuse por su parte y hecho responda el reo. G. Zapata M. Juez.— Marco A. Bustos G. Secretario. Florida, 24 de diciembre de 1937. Notifíquese al apoderado del querellante que debe fijar domicilio urbano en este pueblo dentro de 5º día bajo apercibimiento de notificársele por el estado diario las resoluciones que en adelante se dicten en la causa inclusa la sentencia definitiva.— G. Zapata M. Juez. — Marco A. Bustos G. Sec. Sup.
Conforme. Florida 24 de junio de 1938. Marco A. Bustos G. Sec.
COMUNA DE FLORIDA.— EDICTO.— Por este 2º edicto cito y emplazo al inculpado ausente Raúl Fernández a fin de que comparezca a este juzgado o se entregue preso en la Cárcel pública de esta ciudad a hacer valer sus derechos en el proceso Nº 1363 por hurto a Juan de Dios Veloso, que se sigue en este Juzgado bajo apercibimiento de procederse en rebeldía en lo que hubiere lugar. Así está ordenado por decreto del Juzgado de fecha de hoy. Florida, 27 de junio de 1938.— G. Zapata M.— Marco A. Bustos G. Secret.
EDICTO.— Por este 2º edicto cito y emplazo al inculpado ausente Gerardo Hermosilla, a fin de que comparezca a este Juzgado o se entregue preso en la Cárcel pública de esta ciudad a hacer valer sus derechos en el proceso Nº 337 por hurto a Pedro Mora que se sigue en este Juzgado bajo apercibimiento de procederse en rebeldía a lo que hubiere lugar. Así está ordenado por decreto del Juzgado de esta fecha. Florida, 27 de junio de 1938.— G. Zapata M.— Marco A. Bustos G. Sec.
EDICTO.— Por este 1.er edicto cito y emplazo a los inculpados ausentes Osvaldo Ulloa Hermosilla y Alberto Ramírez a fin de que comparezcan a este Juzgado o se entreguen preso en la Cárcel pública de esta ciudad a hacer valer sus derechos en el proceso Nº 1288 por hurto a Juan de Dios Acuña que se sigue en este Juzgado bajo apercibimiento de procederse en rebeldía a lo que hubiere lugar. Así esta ordenado por Decreto del Juzgado de esta fecha. Florida, 28 de junio de 1938.— G. Zapata M.— Marco A. Bustos G. Sec.

Estación Meteorológica de Concepción

OFICINA METEOROLOGICA DE CHILE

Observaciones del día 1.º de julio de 1938

	8 horas	14 horas	19 horas
Temperatura atmosférica	765,6	766,7	767,5
Temperatura máxima del día		13,0	
Temperatura mínima del día	10,0		
Viento dominante	Norte	Norte	Norte
Fuerza del viento	3	2	2
Humedad del aire	90,0	90,0	90,0

Agua caída durante las 19 horas del día 30 y las 19 horas del día 1.º de julio — 15,7 m|m.

POLICLINICOS:
—Del Hospicio. Víctor Lamas 342.
Atiende: Adultos de 9 a 12 horas.
Niños de 13 a 15 horas.
—Municipal, V. Lamas esq. Lincoyán.
Atiende: de 9 a 12 horas.
—Del Seguro Obligatorio. O'Higgins 1092. — Teléfono 779.
Atiende: de 8.30 a 12 horas y de 14 a 20 horas.
—Cruz Roja, San Martín 1331.— Teléfono 481.
Atiende: de 10 a 12 hrs.
—Asistencia Pública, Janequeo 200.— Teléf. 499.
Atiende: a toda hora.
—Maternidad del Hospital. Janequeo 200. — Teléfono 38.
—De la Inmaculada. Salas 1168.
Atiende: de 9.30 a 12 horas.
—De los Estudiantes de Medicina. A. Pinto 319.

Julio 2
SABADO
La Visitación de la Santísima Virgen, Stos. Proceso y Martiniano, mrs.
CUARTO CRECIENTE el 4.

BOTICAS DE TURNO
FARMACIA MODELO
O'Higgins 858.
FARMACIA CHILE
Maipú 304
MATRONA
Señora Carmen Toro.
Rozas 1075
JUZGADO DE TURNO:-
El Primero
REGISTRO CIVIL:— Barros Arana esq. Ongolmo.
DESINFECTORIO PUBLICO:—Lincoyán, frente al Parque
TELEFONOS DE EMERGENCIA:
ASISTENCIA PUBLICA N.o 499.
HOSPITAL N.o 78.
4.a COMISARIA N.o 86.
5.a COMISARIA N.o 260.
CUARTEL GENERAL DE BOMBAS N.o 271.

Itinerario de Trenes
(Horario de Salidas)

	SALEN
Expreso a Santiago (Días Mar. J. y S.)	a las 9.11 horas
Ordinario a Santiago (Diario)	a las 9.25 horas
Nocturno a Santiago (Diario	a las 18.55 horas
Ordinario a Valdivia (Diario)	a las 7.— horas
Ordinario a Temuco (Mar. J. S. y D.)	a las 14.15 horas
Ordinario a Temuco (L. M. y V.)	a las 16.40 horas
Ordinario a Chillán (Diario)	a las 7.25 horas
Ordinario a Chillán (Diario)	a las 16.— horas
Local a Hualqui (Diario	a las 12.05 horas
Local a Hualqui (Diario)	a las 18.15 horas
Local a Hualqui (S. D. y Fest.)	a las 21.45 horas
Local a Tomé (Diario)	a las 9.35 horas
Local a Tomé (Diario)	a las 14.15 horas
Local a Tomé (Jueves y Dom.)	a las 10.17 horas
Local a Tomé (Diario)	a las 18.30 horas
Mixto a Curanilahue (Diario)	a las 7.40 horas
Mixto a Curanilahue (Diario)	a las 15.10 horas
Mixto a Lota (Diario)	a las 10.30 horas
Ordinario a Lota (Diario)	a las 18.20 horas

CONTRA EL FRIO Y LA LLUVIA

No hay nada mejor que un Abrigo confeccionado por

EL AHORRO

LA MEJOR SASTRERIA DEL SUR DE CHILE

Además le ofrece los más bajos PRECIOS en toda clase de

Artículos para Caballeros

Abrigos, Ternos, Sombreros, Camisas Corbatas, Camisetas, Tejidos de Lana

PARAGUAS finos, desde	$ 20.—
ABRIGOS para niños, desde	90.—
ABRIGOS para hombres, desde	185.—
ABRIGOS extra finos, desde	300.—
TERNOS para niños, desde	75.—
TERNOS para hombres, desde	115.—
TERNOS extra finos, desde	200.—

Confecciones de 1.a calidad

SOMBREROS de paño, desde	$ 14.—
SOMBREROS paño, finos, desde	22.—
SOMBREROS fieltro, finos, desde	30.—

Sombreros Canadian y Picadilly
a los precios más bajos

CAMISAS finas desde $ 10 hasta $ 80.—
CAMISAS, el mayor surtido al más bajo precio

SASTRERIA Ternos y Abrigos sobre medida, desde **$ 200.00**

SASTRERIA EL AHORRO

La mejor del Sur de Chile - **MAIPU 615** - Concepción
6665—

AVISAMOS

A nuestra distinguida clientela que continuaremos nuestra realización hasta el

JUEVES 9 DEL PRESENTE

Diez por ciento de descuento, sobre toda compra

Departamento de Ventas por Menor

en CALLE ANGOL No. 831

Compañía Fábrica de Paños de Concepción

JULIO DE 1938
6651—

LA PATRIA

Concepción, Julio 2 de 1938.

VALIOSO RECONOCIMIENTO

El sentimiento público de reconocimiento y aplauso al Gobierno del Excmo. señor Alessandri con motivo de la obra de reconstrucción de todas las actividades nacionales efectuadas durante los años de su administración, ha encontrado una manifestación valiosa en la Cámara Central de Comercio de Valparaíso.

Esta entidad, la más representativa de los organismos comerciales del país, ya que es sabido que Valparaíso es el centro de los negocios, ha dirigido al Excmo. señor Alessandri una encomiástica comunicación después de haber tomado conocimiento del mensaje que el Presidente de la República leyó en la apertura del período ordinario de las sesiones del Congreso.

No es posible que se trate de disminuir la importancia y la trascendencia de esta actitud. Los elementos de la Cámara Central de Comercio representados por personalidades tan prestigiosas como los señores Arturo Ruiz de Gamboa y Egidio Poblete, se han hecho eco del sentimiento de verdadera admiración que en el país entero ha producido el resumen de su administración, que S. E. dió a conocer en la oportunidad mencionada.

"Satisfactorio es mirar desde la altura el camino recorrido, dice la nota a que nos referimos, y sobre todo al ver que en este camino, a través de desfallecimientos, quebrantos y contrariedades, y salvando obstáculos que parecían invencibles y que habrían hecho desmayar ánimos valerosos, se ha ganado en continua y aunque trabajosa ascensión, y al comprobar que el país ha subido a grados de evidente prosperidad".

Tal vez no pueda encontrarse una manifestación de reconocimiento más elocuente que esta que comentamos. Los elementos interesados en restar méritos a la acción gubernativa y en desconocer toda la inmensa obra realizada por la actual administración, no podrán tachar ni de parcial ni de interesada, esta declaración de una entidad de la independencia y el prestigio de la Cámara Central de Comercio.

Es justamente en los negocios donde más de cerca puede palparse el grado de prosperidad de un país. Si hay flojedad para su desarrollo, no hay duda que existen factores de desconfianza que entorpecen su actividad, pero si, por el contrario, estos se desenvuelven normalmente, significa que el Gobierno ha sabido crear la atmósfera propicia y ha proporcionado la confianza indispensable.

Por eso es que una actitud como la adoptada por representantes de lo más granado y prestigioso de las actividades comerciales, es el mejor índice para quien, imparcialmente quiera apreciar la obra de la actual administración.

Se encuentran en la nota de la Cámara Central de Comercio, conceptos que envuelven análisis imparcial de los hechos. Así se manifiesta que "era y es fenómeno natural que la obra de restauración del Gobierno suscitara observaciones y críticas, pues los modos de sentir y de apreciar son tan varios como son varios los individuos. Pero la observación y la crítica debieron hacerse en las formas conciliables con el buen juicio y la intención recta".

Y esto, es lo que a menudo se ha echado de menos en la crítica que naturalmente debía provocar en los elementos de oposición la obra de un Gobierno como el actual, que ha puesto una firme valla a los desbordes demagógicos y ha sabido conservar la tranquilidad social por encima de todas las consideraciones.

No siempre las observaciones, como dice la Cámara de Comercio, se han hecho en forma sensata, ni siempre la buena intención ha quedado de manifiesto.

Casi no hay actuación gubernativa que no haya sido rudamente criticada y acto alguno de los hombres de Gobierno que no haya sido torcidamente interpretado. Jamás como ahora, la vida pública y privada de los hombres públicos había estado más expuesta a los ataques, no ya violentos o apasionados, sino aún injuriosos.

Por el contrario de las críticas de la Cámara de Comercio que, como lo dice la nota dirigida al Presidente de la República, se hizo exponiendo razones y argumentos y proponiendo las soluciones que creyó más justas, sin faltar jamás a la serenidad, la crítica de la oposición ha sido sistemática, a todos los actos del Gobierno y jamás se ha propuesto solución alguna a los problemas nacionales, por aquellos que todos los días declaman su amor al pueblo y sus propósitos de servirlo.

La nota de la Cámara de Comercio, destaca la obra del gobierno del Excmo. señor Alessandri en diversos aspectos: equilibrio presupuestario, mejoramiento del comercio de exportación, absorción de la cesantía, etc., para terminar comparando la situación en que S. E. encontró el país en 1932 y la que hoy deja, con la de un hombre enfermo y debilitado que apenas puede consigo mismo, y la de otro vigoroso, capaz de todas las energías y que mira confiado hacia el futuro.

En realidad, al llegar al término del mandato constitucional del Excmo. señor Alessandri, el país se encuentra en plena ascensión hacia un futuro mejor, colocados sobre sólidas bases los factores de mejoramiento, que su sucesor ha de mantener y acrecentar. Y debe ser profundamente halagador para S. E. encontrar para su obra, conceptos tan justos y ecuánimes como los que ella ha merecido a la Cámara Central de Comercio de Valparaíso.

El Partido Comunista mantiene sus doctrinas

El 12 de Marzo de 1917, se produce la caída de Nicolás II, e inmediatamente se constituyen los consejos de diputados obreros en Petrogrado.

Un mes ha escasamente pasado, cuado hace su aparición en la capital Rusa Vladimiro Ilich, llamado Lenín. Es comunista discípulo de Karl Marx y jefe de los social-demócratas maximalistas. Predica que el proletariado no tiene patria y proclama que la derrota militar de Rusia es el preludio necesario de la revolución social y condición de su éxito.

En la noche del 26 de Octubre de 1927, un golpe de Estado bolchevique derroca al débil gobierno provisorio formado con los jefes de la primera revolución. Todo el poder público pasa a las rudas manos de los Soviets.

Surge entonces Lenín en el gobierno. Su primer acto de dictador consiste en declarar la repartición igualitaria de todo el suelo ruso. No obstante este reparto integral, apenas se acrecentó en media hectárea el lote medio de cada mujik.

El 14 de Febrero dicta Lenín un nuevo código agrícola; el goce de las tierras, pasa de la forma individual a la colectiva. Los campesinos deben remitir gratuitamente a las autoridades soviéticas, para la alimentación de las ciudades, los productos, que, obtengan con su trabajo. Les está permitido sólo conservar lo estrictamente necesario para su subsistencia.

Abordan en seguida los dictadores la parte orgánica de su programa: la creación de inmensas explotaciones colectivas, en las cuales los trabajadores son regimentados bajo el control del Estado y sometidos a todas las severidades de la disciplina militar.

Arruinadas las industrias, que habían sido entregadas a un comité de control, surge la nacionalización de las usinas. Se pretende arrojar sobre el mercado internacional enormes cantidades de productos, para ser vendidos a viles precios. Ha sido para eso necesario retrogradar a los tiempos de la esclavitud, instaurando el trabajo forzado.

Una oligarquía de facinerosos, se propone abolir cuanto ha constituido el honor y el ornamento del espiritu humano. Para introducir sus doctrinas, finge aceptar las modalidades de los pueblos civilizados. De ahí lo que se ha llamado el Gran Viraje del comunismo. Un somero estudio de sus leyes, permitirá demostrar que al pactar el comunismo con los partidos burgueses, no ha abandonado una sola de sus doctrinas.

Su sistema constitucional descansa, sobre el Comité Ejecutivo Panruso de los Soviets. Es el poder supremo, legislativo y fiscalizador de la República Socialista Federal Rusa. No obstantte estas apariencias, está suspeditado por el Comité Central del Partido Comunista Ruso.

Es sabido que en todo pueblo civilizado el Estado se reconoce sometido el imperio de sus propios leyes. Tal cosa no ocurre en estado comunista, ni el Estado-ejecutivo, ni el Estado-legislativo, ni el Estado-juez se hallan ligados por ninguna ley. Nada hay que limite la esfera de acción de los poderes públicos, y fije sus atribuciones. Existe un principio único, superior a todos los otros: el principio de la conformidad a los objetivos revolucionarios.

Un Estado de esta manera organizado, es incompatible con el reconocimiento de las libertades individuales y con las garantías inprescindibles para poder ejercitarlas.

Veamos ahora algunas opiniones de connotados comunistas a este respecto:

Engels, dice: "El proletariado necesita apoderarse del Estado, no en nombre de los intereses de la libertad, sino en nombre de su interés de aniquilar a sus adversarios".

Lenín, el pontífice máximo del comunismo, por su parte, expresa: "La dictadura del proletariado tiene por misión primordial la supresión de la minoría opresora; es evidente que esta supresión no puede ser efectuada sino por medio de la violencia; en consecuencia, mientras subsista la dictadura del proletariado, no caben derechos de ningún género ni es posible hablar de libertad alguna para los enemigos del pueblo".

La clase privilegiada, la única con derecho de elección, la constituyen los obreros, los campesinos pobres, los soldados y marineros de las fuerzas armadas rojas. Son también los únicos que pueden formar parte del personal legislativo. Pero quién realmente gobierna, es la oligarquía adueñada del partido comunista.

Respecto a la familia, así se expresa Alejandra Kollontai, embajadora soviética en Noruega: "Es la unión del marido y la mujer y los hijos, solidarios entre ellos, pero separados de la colectividad'." Lo que refuerza otro escritor comunista, al referirse también al matrimonio: "no es más que una institución burguesa inventada por la iglesia, y ninguna revolución verdadera sería posible mientras subsisten la familia y el espíritu familiar.

De hecho queda en Rusia abolido el matrimonio, al no reconocer la ley la diferencia entre el parentesco legítimo y natural. (Código de la familia Artículo 133.)

Respecto a la fidelidad de los esposos, el concepto que le merece al comunismo, lo demuestran los artículos 140, 143, y 146 del Código anteriormente citado: "Si la mujer durante la época de la concepción, se hallaba en relaciones íntimas con varios hombres, todos ellos son declarados padres del hijo, y sobre todos ellos recaen las responsabilidades pecuniarias mencionadas".

Tanto como al matrimonio, combate el comunismo a la religión. Proscribe de las escuelas la enseñanza religiosa y la reemplaza por la enseñanza atea. Favorece las procesiones anti religiosas y cuanto tienda a despretigiar la religión.

Como un medio de mantenerse en el poder, ha implantado como sistema el terror. Lo ejercita la Comisión extraordinaria Panrusa, la Checa más tarde transfomada en la administración política del Estado o Guepeú. Procede sin formalismos de ninguna especie, a la represión y liquidación de los elementos contra revolucionarios.

Continúa por lo tanto el comunismo, hoy como ayer, siendo el enemigo de los conceptos básicos de toda civilización De la patria, de la familia, de la religión, de la propiedad y de la libertad.

A. E. B.

VIDAS HUMILDES

DE LA REALIDAD

Dos pequeñitas de siete a ocho años, morenas, desgreñadas y pálidas, venían caminando junto a las rejas y murallas que rodean los jardines de los chalets de la avenida. Ambas llevaban debajo de uno de sus bracitos una pequeña caja de madera de color rojo, tallada a mano. Se detuvieron junto a mi reja, y con mirada tímida la débil vocecita de una de ellas me dijo: "Señora, ¿quiere comprar una alcancía?' Tomé la caja en mis manos, mirando el hueco por donde la moneda pasaría, más bien por curiosidad que por el deseo de adquirirla; pero viendo mi indecisión, una de las pequeñas, la más valiente, me dijo: "Vale tres pesos no más", y con suplicante ruego me agregó: "cómprela, señora, para volver a la casa, porque aun no hemos tomado desayuno".

A esa hora, yo me paseaba por el pequeño jardín, después de haber almorzado y tomado el alimento que el apetito deseaba. El desayuno hacía muchas horas que lo había tomado en la cama con la regalía acostumbrada. ¡Dios mío! Y en ese día, hasta esa hora, yo no había pensado una sola vez siquiera, que fuera de mi puerta pasaban niños hambrientos, débiles y agotados.

¿Quisieran Uds. almorzar aquí? les dije. "Sí", me contestaron ambas. Vengan, pequeñas, les agregué, y tomando a cada una de la mano, las llevé a la cocina.

La empleada, con esa dureza del pobre hacia el pobre, que siempre he observado, me dijo: "Señora, nada queda, no tenemos que darles". Pero hija, le contesté, aquí veo un jarro de leche que Uds. deshecharon del desayuno; acá una fuente de porridge, que también quedó; allí tenemos bastante pan y una gran fuente de uvas, y Ud. me dice que nada queda? Aquí también encuentro un trozo de carne, ¿no cree Ud., le repetí a la empleada, que esto será suficiente para saciar estas dos boquitas?

En realidad, fué más que suficiente. El trozo de carne con pan, y el plato de porridge con leche fueron más que suficiente, pues las uvas quisieron guardarlas para llevárselas a la mamita y a los hermanitos.

No eran hermanas, pero se parecían mucho, y es que la miseria es siempre igual.

Mientras almorzaban, yo les preguntaba: ¿Quién hace estas alcancías?, y una de ellas, la más delgadita, me contestó: "mi papá" ¿Donde está él?, la interrogué, y con una mirada de inocencia suprema, me dijo: "Está preso porque un amigo robó y le echaron la culpa a él". ¡Este era el drama! "Tengo otros hermanitos, me agregó, pero son más chicos que yo, y vivimos en el conventillo de aquí cerca".

Me volví a la otra pequeña y le pregunté: ¿"Y tu padre"? Nosotros no tenemos papá, porque murió; somos seis hermanitos, mi mamá lava y vivimos en el mismo conventillo". Todo esto era dicho con escasas palabras, pero con una sinceridad enternecedora.

Entre tanto, una de las empleadas me decía: "Señora como la engaña!"

No, ellas no me engañaban. Yo estaba viendo aquel hogar cuya jefe estaba en la cárcel, seguramente por haber delinquido; pero la esposa, piadosamente, cubría esta falta ante sus pequeños hijos.

La otra madre debía lavar y lavar ropas ajenas para obtener el alimento de esos seis niños.

La imaginación puede tal vez relatarnos hermosos cuadros de hechos emocionantes o heroicos y tocan a nuestra sensibilidad hasta lo más íntimo, pero la realidad tiene sus dardos tan certeros, que ningún corazón puede eludir. Pero para ello tenemos que tocar con mano propia las heridas. Y para conseguir esto, ¿cuál es el medio? Pues, la visita a esos hogares humildes y desamparados.

Las Conferencias de San Vicente de Paul, extendidas a lo largo de nuestro país llevan a cabo esta obra de cumplida caridad cristiana. Visitando no damos lugar al engaño, y el corazón se conmueve y desborda de amor y conmiseración hacia aquellos hermanos nuestros que sufren el rigor de la miseria, la enfermedad y el abandono.

V.

PERSONALIDAD JURIDICA A UNA SOCIEDAD

SE CONCEDIO A LA "JUAN DIAZ HERNANDEZ" DE PENCO

En la Intendencia se ha recibido la transcripción del siguiente decreto:

"Santiago, 15 de junio de 1938.— N.o 2497.

Hoy se decretó lo que sigue:

Vistos estos antecedentes; teniendo presente lo dispuesto en el Decreto-Reglamentario N.o 2736, de 31 de octubre de 1925, y con lo informado por el Consejo de Defensa Fiscal,

DECRETO:

1.o.— Concédese personalidad jurídica a la corporación denominada "Sociedad de Socorros Mututos Juan Díaz Hernández", con domicilio en la ciudad de Penco; y

2.o.— Apruébanse los estatutos por los cuales ha de regirse dicha corporación, en los términos de que dá testimonio la escritura pública adjunta, otorgada ante el Notario Público de Concepción, don José Mateo Silva G., con fecha 29 de octubre de 1937.

Tómese razón, comuníquese, publíquese o insértese en el Boletín de las Leyes y Decretos del Gobierno.— Alessandri. — G. Correa F."

LA REFORMA EDUCACIONAL EN ARGENTINA

Colaboración a la reforma del plan de enseñanza:

II

ESCUELA CATOLICA PARA LA FAMILIA CATOLICA

Contretábamos en nuestro artículo de ayer, que la reforma debe amparar el derecho de la gran masa del país dando a los católicos, que entre nosotros son la inmensa mayoría, la escuela de sus convicciones.

Y aunque no dudamos que la sola enunciación del tema puede provocar exageradas suspicacias, entre quienes no están convencidos aún de que ésta sea una aspiración suprema y legítima de casi todos los hogares argentinos, tampoco es posible desconocer, que mucho se ha adelantado en ese camino. Varias provincias, e indudablemente las más adelantadas autorizan por su constitución o por sus leyes la enseñanza de la religión y han podido comprobar que los resultados obtenidos no pueden ser más lisonjeros.

Cuando se dictó la Constitución Nacional y sobre todo, la ley de educación común, se alimentaba una exagerada preocupación por todos los problemas que pudieran en una o en otra forma rozar la política inmigratoria del gobierno, y fué así que ante el temor de herir en lo más mínimo las libertades de los disidentes, o de los acatólicos, se sacrificaron desaprensivamente los derechos sagrados de casi todos los nativos y de la mayoría de los extranjeros.

¿Ha llegado la hora de cambiar de orientación?

Digamos en seguida que no pretendemos en lo más mínimo la coacción religiosa. Pero sostenemos que los términos deben invertirse. No se dará ya instrucción religiosa fuera del horario regular a aquellos cuyos padres lo soliciten, sino se la impartirá en las horas de clase a cuantos sus padres no establezcan una voluntad contraria.

Si la mayoría del país, podemos asegurar que un 90% confiesa su catolicismo no es posible que el estado desconozca esa situación; y por tanto la escuela que le brinda y que ellos sostienen debe ser la que colme sus aspiraciones y no una escuela neutra que ellos de acuerdo con sus convicciones y con las enseñanzas pontificias no pueden de ningún modo admitir.

Esta neutralidad exige del maestro una abstención en lo referente a las creencias o a la incredulidad de sus alumnos. No es un pronunciamiento de indiferencia o de exceptismo sobre esas creencias: en tal caso ya no sería neutralidad.

Naturalmente pueden presentarse diversos grados de neutralidad. Hay una **neutralidad absoluta**. Esta alcanza hasta a la existencia de Dios y a todos los deberes para con él. Los que la sostienen pretenden preservar a sus alumnos de toda creencia religiosa y sostienen una escuela laica. Pero existe también **neutralidad confesional**. Los que la propugnan se abstienen de pronunciarse sobre determinados puntos de doctrina según las diversas opiniones religiosas, pero inspiran sus enseñanzas en las grandes verdades de orden natural: existencia de Dios, necesidad de una religión, ley moral, sanciones de la misma.

La primera no puede ser afectada no ya por los católicos, pero ni siquiera por un estado que tenga conciencia de sus deberes. Semejante neutralidad no puede poner como base de la educación una moral que busca y encuentra en Dios su razón de ser y su sanción, todo lo cual es como decir que se coloca en la imposibilidad de hacer obra verdadera de educación.

Esta neutralidad es rechazada por cuantos aceptan la idea de Dios cualquiera que sea la confesión religiosa a que pertenezca.

¿Puede aceptarse en cambio la **neutralidad confesional?** Es menester distinguir. Cuando un estado tiene que organizar escuelas que cobijen a alumnos pertenecientes a diferentes creencias religiosas podrá tolerarle. Por eso el gobierno inglés establece que en sus escuelas de la India, donde se congregan alumnos de diferentes religiones se respete a su vez los grandes principios de la religión natural: todas las clases se inician con el rezo del Pater Noster. Ahora, los católicos, que queran permanecer fieles a las enseñanzas de la iglesia, no pueden contentarse con ella. Bastará leer el trozo de la Encíclica sobre la educación de la Juventud que publicamos

No es difícil demostrar la razón de semejantes disposiciones, pues apenas ahondemos un poco la cuestión, veremos que la neutralidad escolar es prácticamente irrealizable.

Podrá darse una clase de matemáticas sin atentar contra la neutralidad, pero no es esa la única materia que dicta el profesor. Debe enseñar **moral**, ¿Qué moral? ¿La moral universal?

Ya desde 1879 Woeste lo negaba diciendo: "La moral universal es un mito. Si contemplamos la antigüedad descubrimos en seguida la esclavitud, los combates de los gladiadores, la persecución de los extranjeros, los misterios más inmundos celebrados en algunos templos.

"Escuchamos a Platón recomendando el infanticidio y la comunidad de las mujeres.

"Si consideramos en cambio, las naciones modernas, donde está la moral universal?

"Es la moral musulmana que se funda en el fatalismo y la poligamia?

¿Es la de las naciones hindúes que divide a la población en castas para hacer de las inferiores objeto de vilipendio y persecución?

¿Es la moral de ciertas sectas filosóficas, la moral del placer, del interés, la moral positivista que enseña que la virtud y el vicio son simples productos como el azúcar, el vitriolo, o es la moral anarquista que preconiza el asesinato como un medio legítimo de llegar al equilibrio social?, ¿Todas estas morales son acaso la **moral cristiana?"**

¿Y si tiene que enseñar **historia?** Bajo que aspecto presentará la influencia de la Iglesia en nuestra civilización para no faltar a la neutralidad? ¿Cómo hablará de la Reforma, de la Revolución Francesa o de la Inquisición?

Alberto de Mun decía en 1901 a este respecto en el Parlamento francés: "Vosotros nos diréis que suplicio tenemos que aplaudir, si el de Robespierre o el de Luis XVI, o mejor los dos al mismo tiempo. Es menester tomar una posición a no ser que se prefiera callar y olvidar".

¿Y cómo afrontará, sobre todo, la enseñanza de **las ciencias naturales?** ¿Cómo explicará el origen de los seres vivientes? ¿Cómo la aparición del hombre?

Porque si se admite la intervención divina se habrá faltado a la neutralidad, aunque si se pregona el transformismo quizá no se crea haber hecho profesión de incredulidad y violado por lo tanto la consigna.

Encíclica de S. S. Pío XI, sobre la Educación de la Juventud.— 31 XII 1929. — "De aquí precisamente se sigue que es contraria a los principios fundamentales de la educación la escuela llamada "neutra" o "laica", de la que está excluída la religión. Tal escuela además, no es prácticamente posible, porque de hecho viene a hacerse irreligiosa. No es menester repetir cuanto acerca de este asunto han declarado Nuestros Predecesores, señaladamente Pío IX y León XIII, en cuyos tiempos particularmente comenzó a embravecerse el laicismo en la vida pública. Nos, renovamos y confirmamos sus declaraciones, y al mismo tiempo las prescripciones de los Sagrados Cánones en que la asistencia a las escuelas católicas neutras o mixtas, es decir, las abiertas indiferentemente a católicos y a acatólicos sin distinción, está prohibida a los niños católicos, y sólo puede tolerarse, únicamente a juicio del Ordinario en determinadas circunstancias de lugar y tiempo y con especiales cautelas.

Cía. de Refinería de Azúcar de Viña del Mar

DIVIDENDO Nº 161

Por acuerdo del Directorio se pagará a los señores accionistas desde el 6 del presente, por intermedio del Departamento de Comisiones de Confianza del Banco de Chile en Valparaíso, Santiago y Provincias, un dividendo de $ 1.25 por acción, libre de impuesto.

El Gerente

Valparaíso, 1º de julio de 1938.

BIBLIOGRAFIA.

REVISTA NUMERO

Tenemos el agrado de informar que se encuentra en circulación el ejemplar Nº 60 de la revista número, de Contabilidad y Administración Científica, que dirige en Santiago don Emilio Tagle.

El sumario de esta importante revista es el siguiente:

1) Influencia de la contabilidad en el desenvolvimiento de una economía.
2) El Presidente Roosevelt opina sobre el rol de los Contadores.
3) La Contabilidad como profesión.
4) Costos de distribución.
5) Siluetas de Contadores.
6) La tragedia de una profesión.
7) Leyes Sociales, Contribuciones e Impuestos.
8) Economía Privada y Economía del Estado.

Con este número se nos explica que esta publicación reanuda su edición regular y se nos ha pedido decir a las personas que aún no conozcan esta publicación, y que deseen recibirla pueden solicitar ejemplares de muestra, los que serán enviados gratuitamente, al Sr. Emilio Tagle P. Av. Salvador 2759. Santiago, o a su agente en Concepción don Enrique Espinosa Durán, Barros Arana 890.

REVISTA "ECONOMIA Y FINANZAS"

Hoy apareció el número 20 de la importante revista "Economía y Finanzas", prestigiosa publicación que dirige el Prof. Boris Shatzky.

Esta edición trae un atrayente material, en el que se destacan los editoriales: Agua Potable de Santiago e Importancia del factor tiempo, y los artículos de D. Carlos Prers, Director de Vialidad de la Rep. Argentina, sobre los bosques y su papel en la vida moderna; el de don Luis Cubillos, del Departamento Consular: El fomento del turismo en Chile; de Mr. Henry Russel: Victoria de la fruta chilena; de Dn. Carlos Gaedechens: Hacia el fomento de nuevas industrias, etc.

Entre las primicias, la revista ofrece a los lectores, en la "Ultima hora en el Extranjero", muchas páginas de cables exclusivos de las principales plazas mundiales y sobre los grandes mercados internacionales; y en la "Ultima hora en Chile", datos oficiales inéditos sobre el comercio exterior, las cotizaciones de las monedas extranjeras, circulares de la Aduana y datos detallados sobre la tendencia y los precios de los productos agrícolas en Chile.

El mercado bursátil de Santiago es un estudio detallado y completo de la Bolsa de Comercio hasta el 18 del presente mes, escrito con autoridad por El Observador de la Bolsa. Además, la Página del Inversionista, presenta los cuadros de las compañías industriales analizadas y producción de las compañías mineras.

Muy improtantes son las correspondencias aéreas especiales recibidas desde Francia, Gran Bretaña, Alemania y Venezuela, entre las que se destaca la de París, sobre los efectos económicos de la anexión austriaca. Presentan también un interés sobresaliente el barómetro económico internacional y las diversas noticias del extranjero.

En general, esta revista ha logrado captarse un número crecido de lectores tanto en Chile como en el extranjero, debido a sus interesantes informaciones y a la autoridad con que se tratan diversos tópicos económicos y financieros

BANCO DE CHILE EN MULCHEN CERRARA OFICINA

SU AGENTE, Sr. PEREZ RODRIGUEZ, SERIA TRASLADADO A LA SERENA

Por informaciones que obran en nuestro poder, sabemos que las Oficinas del Banco de Chile en Mulchén cerrarán sus puertas en poco tiempo más.

El Agente de dicha sucursal, señor Enrique Pérez Rodríguez, sería trasladado a la sucursal de La Serena.

El Pbro. Sr. Ricardo Ahumada, nuevo Capellán de la División

ASUMIRA PRONTO SUS FUNCIONES, QUE DESEMPEÑABA EN ANTOFAGASTA

En reemplazo del Pbro. señor Francisco Vistoso, ha sido designado capellán de la III.a División Militar, el Pbro. don Héctor Ahumada, quien prestaba sus servicios en Antofagasta.

El Pbro. señor Ahumada se embarcó en dicho puerto rumbo al sur el 27 del mes pasado y dentro de poco asumirá sus nuevas funciones.

TEATROS

Carnet Teatral

FUNCIONES DE HOY EN LOS CINES

TEATRO CENTRAL.— En sus funciones de hoy, este teatro estrenará la película interpretada por Ignacio Paderewski, producción aceptable pero inconveniente para niños, desde el punto de vista moral.

En la matinée exhibirá "El Amor nació del Odio", producción aceptable con reparos que sólo deben ver personas de criterio formado.

TEATRO ROXY.— En la matinée presentará la película "Todo para ti", producción que no posee esa truculencia que echa a perder la generalidad de las películas norteamericanas de esta especie. Es aceptable con reservas, pero inconveniente para niños.

En selecta y noche proyectará nuevamente "La Luciérnaga", película que mantiene en cartel desde el jueves.

TEATRO RIALTO.— En la matinée de esta tarde irá "María de Stuardo", producción aprobada para mayores.

En selecta y noche reprisará "La Escuadrilla Nº 37", aceptable con reservas; sólo deben verla personas de criterio formado.

TEATRO PRAT.— En la matinée exhibirá "La Viuda de Montecarlo", producción de argumento corriente aceptable con reparos.

En selecta y noche presentará una vez más "El Canto de la Libertad", película buena que puede ser vista por cualquiera persona.

VIDA SOCIAL

UN PENSAMIENTO. — En nuestro porvenir humano no hay sino una cosa absolutamente segura: el sepulcro.

LA MANIFESTACION DE ESTA NOCHE EN HONOR DEL PRESIDENTE DEL SENADO.— Esta noche se llevará a efecto en el Club Concepción la comida que se ofrecerá al señor presidente del Senado, don Miguel Cruchaga Tocornal, con motivo de su visita a nuestra ciudad, con el fin de proceder a la fundación de la Escuela de Visitadoras Sociales.

Las adhesiones se reciben en la Administración del Club. Tenida de calle.

ROTARY CLUB. — Caracteres de especial importancia y brillo promete revestir la sesión general que el Rotary local celebrará hoy a las 13 horas en el Club Concepción y con la cual se inicia el nuevo período rotario 1938 - 1939.

En esta oportunidad el actual presidente, don Juan Ceppi Argenti hará entrega de sus funciones al nuevo presidente del Rotary, don Enrique Curti Canobbio que preside el directorio que regirá los destinos de esta institución en el nuevo año rotario. Con este motivo se dará lectura a la memoria y balance anual.

El señor Rafael Miranda Yáñez, pondrá término en esta sesión a su interesante charla sobre "El problema educacional en la hora actual".

Se nos ha pedido encarecer su asistencia a todos los socios.

HIJAS DE MARIA DEL EXTERNADO DE LA INMACULADA. — Se nos encarga avisar a las Hijas de María que hoy primer sábado habrá misa y comunión. Se encarece la asistencia con las medallas.

NACIMIENTO. — Ha nacido un hijo del comandante de la 3.a brigada de Caballería, teniente coronel señor Héctor Ovalle y de la señora Inés Barros de Ovalle.

SINFONICA DE CONCEPCION. — Mañana a las 10 horas se verificará una asamblea general para la elección del nuevo directorio, con la asistencia total de los asociados.

BAILE SOCIAL EN EL BALNEARIO EL MORRO. — Hoy sábado se verificará en el vecino puerto de Tome, el gran baile social y kermesse a beneficio de la Junta de Beneficencia Escolar.

Esta gran fiesta social que ha logrado despertar gran entusiasmo se efectuará en los amplios y lujosos salones del Balneario El Morro.

MANIFESTACION EN PENCO. — Con motivo del retiro de la firma de los señores Duncan, Fox y Co., Ltda., del gerente de la Zona Sur, señor Guillermo S. Prentice sus colaboradores de la sucursal de Penco, hoy a las 16 horas, le ofrecerá una manifestación de aprecio, en el Club Social de ese puerto.

CAFE VIENES. — Hoy habrá un servicio especial a la hora del té en el salón del Café Viennes y con tal motivo el Trío Vienés ejecuta un novedoso programa de música selecta.

BAILE EN EL INSTITUTO ALEMAN. — El sábado 16 de Julio a las 22 horas se llevará a efecto el tradicional baile de etiqueta en los amplios salones del Instituto Aleman, a beneficio del mismo establecimiento y de la Burscheschaft Montania.

FALLECIMIENTOS. — En la mañana de ayer falleció en nuestra ciudad la respetable señora de Guarilehue, donde enluta dignos hogares la señora Teófila Agurto de Cartes.

—Ha falecido la señorita Albertina Herrera Ruiz, vinculada a diversas familias de esta ciudad.

Sus funerales se efectuarán mañana domingo, después de una misa de honras que se oficiará en la Iglesia de San Agustín.

FALLECIMIENTOS EN SANTIAGO. — Ha dejado de existir en la capital el señor don Ramón Merino Briones, vinculado a familias de esa ciudad y Curicó.

El señor Briones fué Alcalde de Curicó y vice presidente del Banco de Curicó. En varias ocasiones fué también presidente del Partido Liberal.

—Ha fallecido en Santiago la señora Guillermina Sepúlveda de Rojas.

MANIFESTACION DEL PERSONAL DE DUNCAN, FOX Y CO., LTDA. ZONA SUR, AL GERENTE DE LA FIRMA Sr. GUILERMO S. PRENTICE. — Anoche se efectuó la comida que los jefes y empleados ofrecieron al señor Guilermo S. Prentice, en el Restaurant Nuria, con motivo de su retiro de la firma.

La reunión transcurrió dentro de un ambiente de alegría y se hizo notar por el espíritu de camaradería que reinó en todo momento.

Ofreció la manifestación el señor Luis Espinoza M., quien se refirió a la labor que el señor Prentice desarrollara desde su elevado cargo dejando constancia de su eficiente labor y del sentir con que sus colaboradores ven su alejamiento.

Contestó el señor Prentice con palabras de agradecimientos y emocionado por tan cordial despedida.

Asistieron a esta significativa demostración de compañerismo los siguientes:

Señores: Guillermo S. Prentice, H. Holmden, Alfredo Seeley, Guillermo Campos, A. F. Lelho, J. E. Tinkler, James Strang, Jhon Lister, Alfonso Ardizzoni, H. C. Hastley, Luis Espincza M., Tomás Mora P., B. E. Van Duzer, David Refern, Jorge Lankin, Víctor Mc. Lean, Gustavo Montoya, Walter Roberts, Juan Inostroza, Humberto Prado, Eduardo Bouyer, Gerardo Ihle, Lorenzo Carver, Manuel Alarcón, Lorenzo Scavia, Ricardo Urizar, Bernardo Leigthon, Jorge Campos, Gustavo Gajardo, Luis Hunter, William Boucher, Luis Hewitt, Eduardo Alfaro, Julio Arroyo, Julio Mourgues, Enrique Ferrando, Gmo. Dietelbach, Juan Jara, Augusto Schwartz, Douglas Hyde, Gualberto Duhart, Luis Aranda, Jorge Arenas, Enrique Leddy, Roberto Palma, José Mangas, Víctor Villouta, Manuel Reyes, Julio Roa, Ernesto Cohen, Andrés Galán, Pedro Urrizola, Amadeo Burzio, Alberto Santuber, Harold Berg, Carlos Serrano, Víctor Bischoffshausen, Francisco Froncini, Norman Grimsditch, Raúl Odgers, Sergio Várgas, Mario Bassaletti, Alejandro Bastías, Paul Clarckson, Feliciano Fuentes, Gustavo Fuentes, Luis Henríquez, Víctor Melo, César Viñals, Fernando Parra, Juan Ramos, Juan Toledo, Rudecindo Muñoz, Víctor Sabando Señoritas: Janet Prentice, Elena Acuña, Olga de Casanueva, Vanessa Forrester, Eva Lankin, Graciela Jungk, Ellen Robinson, Ory Cooper Teresa Escobar, Elba Fjerro, Elba Hormazábal, Lidia Valenzuela, Lucía Puga, Sara Cea, Violeta Ramos, Griselda Sanhueza, Blanca Golberg, María Melo.

Representantes de "La Patria" y "El Sur".

MANIFESTACION DE DESPEDIDA. — Un grupo de profesoras y ex alumnas del Liceo Fiscal de Niñas ofreció una manifestación de aprecio, con motivo de su cambio de residencia, a la señorita Inés Vergara. Ofreció la manifestación la señorita Teresa Fernández.

Asistieron las siguientes personas: Señorita Inés Vergara; señoras Lucrecia de Rocha, Clería de Mass; señoritas Sara Torreblanca, Emma Pincheira, Viola Amaya, Ofelia Riquelme, Teresa Fernández, Rosa del Fierro, Margarita Macera, Ana Fonseca, Gladys Kelly, Graciela Neira, Eleana Gacitúa, Tegualda Moya, Laura Várgas y Norma Ruiz.

ENFERMOS Y OPERADOS. —Continúa mejor don Luis Alberto Figueroa.

—Sigue delicado de salud don Ricardo Valdivia G.

—En la Clínica de los doctores Burmeister ha sido operada la señora Juan Fauré de Affeld.

VIAJEROS. — A Yumbel don Carlos Efraín Escobar.

—A Santa Juana don Emilio Labarthe y señora Cemiramis Ríos de Labarthe.

—Al mismo punto la señorita Leticia Idalgo.

—A Antofagasta don Fernando Hidalgo P.

—Procedente de Valdivia se encuentra en esta don Pedro Pérez.

—De Temuco la señorita María Elena Rebolledo.

—Del mismo punto don Francisco Rebolledo.

—A Victoria don Carlos Vallejos.

—A Osorno don Manuel Montalba.

—A Los Angeles don Fernando González Flores.

—A Chillán la señora María P. de Monsalve.

—A Los Angeles la señorita Teresa Campos A.

—A Tocopilla don José Aguilera y señora Blanca R. de Aguilera.

—Al mismo punto la señorita Inés Aguilera R.

—A Santiago se han dirigido:

Don Carlos Ferrari.

Don Samuel Fuentes y señora.

La señorita Amelia Montoya P.

Don Juan Arriagada.

Don Francisco Verdugo.

—A Angol la señorita Elena Araneda.

—A Pallahueque don Mercedes Vallejos.

—Han regresado de Lota, don Facundo Grismalj y señora Laura C. de Grismalj.

IN MEMORIAM.— Invitamos a nuestras relaciones y amigos a la misa de honras que se oficiará el domingo 3 a las 10 horas, en el Templo de María Auxi

Al iniciar su jira al sur, recibió el Sr. Ross cálidos homenajes en estaciones del trayecto

Partió de la capital a las 18 horas, acompañado de su comitiva. — Cariñosa despedida se le tributó en Alameda

En Rancagua, Rengo, San Fernando, lo recibieron entusiastas muchedumbres

A las 18 horas se fué el señor Ross acompañado de los presidentes de los Partidos, que forman su plataforma electoral. Van los señores Joaquín Prieto, Gustavo Rivera, Fidel Estay, Jaime Larraín, Eulogio Sánchez, diputados de la juventud conservadora, obreros, etc.

Cariñosa despedida se le tributó.

HOMENAJES EN LAS ESTACIONES DEL TRAYECTO

Comunican de San Fernando que el señor Ross se manifestó satisfecho del recibimiento que le hicieron sus partidarios en Rancagua, donde se reunieron alrededor de dos mil personas, vivándolo como el futuro Presidente de Chile.

A pedido del pueblo el señor Ross descendió hasta los andenes donde recibió la adhesión de lo más representativo de Rancagua.

En la estación de Rengo se reunieron cerca de 50 personas para vivar al señor Ross. Los presidentes conservador, liberal y demócrata pronunciaron discursos para augurar el triunfo en la jornada. El señor Rosss agradeció emocionado, mientras el tren se ponía en marcha en medio de aclamaciones.

En Pelequén un grupo de caracterizados vecinos concurrió a saludar al señor Ross para ofrecerle su adhesión.

En San Fernando el recibimiento superó toda espectativa. El candidato, a pedido de la enorme concurrencia salió a la calle, donde estaba congregado el pueblo, costándole gran trabajo abrirse calle pues la concurrencia entusiasmada quería verlo de cerca. El señor Ross agradeció en un corto discurso.

No se ha despejado todavía la situación confusa que reina en la izquierda

SE DICE QUE HABRIAN EXPECTATIVAS DE UN ARREGLO.— ABANDONADOS LOS INTENTOS DE UNA ENTREVISTA ENTRE IBAÑEZ Y AGUIRRE CERDA — SU DERROTA AHORA, SERIA ANIQUILAMIENTO PARA EL RADICALISMO

La situación de las izquierdas no se ha despejado, aun cuando se dice que habría expectativas de que se llegue a un resultado favorable. En el caso de que no se produzcan novedades mañana, debería esperarse el regreso del señor Aguirre de la zona central.

NO SE ENTREVISTARAN

Se informa que se abandonaron los intentos de provocar una entrevista entre los señores Aguirre e Ibáñez, a fin de apreciar el momento político y lo resolvieran.

LA SITUACION RADICAL

En algunos círculos se considera que la situación actual es decisiva para el radicalismo, pues puede arrastrarlo a su aniquilamiento.

Un diario vespertino dice que según informaciones recicogidas, se estima que la derrota radical en la lucha presidencial sería una ruina, ya que se cree que una parte se iría al socialismo, mientras los contrarios al Frente Popular se irían al liberalismo. De este modo en el país se perdería la corriente avanzada, dentro del orden, controladora de las luchas sociales y políticas. Se cree también que la candidatura del Frente Popular es cuestión especulativa para los socialistas, pues a trueque de dar paso al señor Aguirre obtuvieron la presidencia y el control del Frente Popular.

DICE QUE NO HA RENUNCIADO

SECRETARIA DE FINANZAS DE DON PEDRO AGUIRRE C.

El señor Leonardo Guzmán declaró que no ha renunciado como secretario de finanzas del Comité del señor Aguirre Cerda.

INSTALACION DE UNA PLANTA HIDRO-ELECTRICA

HACE ESTUDIOS EL DEPARTAMENTO DE RIEGO

El Departamento de Riego hace estudios sobre las caídas de agua en el departamento de La Unión y desaguadero del lago Ranco, con lo que podría instalarse una planta hidro-eléctrica que produciría 80 mil caballos de fuerza.

MIENTRAS SE REALIZA BAN EJERCICIOS DE TORPEDOS SUFRIERO N ACCIDENTES DOS DE LAS CHALUPAS DE L OS BARCOS DE GUERRA

En Coquimbo, frente a las playas de La Serena, sucedió el hecho.— Un marinero resultó muerto y varios heridos

Informan de La Serena que poco después de las 15 horas de hoy, en circunstancias que efectuaban ejercicios de torpedos los buques de la Escuadra frente a las playas de La Serena, mientras dos chalupas colocaban los blancos fueron cogidas por enormes olas volcándose tras lucha titánica.

La chalupa Serrano se destrozó arrojando al agua a sus doce tripulantes. La chalupa Latorre se varó y resultaron heridos de gravedad el marinero Arturo San Martín; el torpedista de la dotación del Latorre, Guillermo Martínez.

El torpedista Conejeros desapareció, siendo imposible encontrarlo a causa de que las enormes olas imposibilitaron accionar. El mar arrojó sólo trozos de la embarcación en pequeños fragmentos. El torped obote Latorre quedó en la playa, donde se constituyó el juez de Letras. Los heridos están en el Hospital y mejoran.

TRATADO COMERCIAL CON ALEMANIA

CONTINUARAN NEGOCIACIONES PARA LA FIRMA DE UN NUEVO TRATADO

Se ha prorrogado por tres meses el tratado comercial entre Chile y Alemania, cuya vigencia terminaba hoy. Durante este tiempo continuarán las negociaciones para llegar a un acuerdo definitivo acerca de la firma de un nuevo tratado comercial.

Dirigente de básquetbol iría a EE. UU.

Mientras dura la ausencia de los dirigentes de los Partidos de orden que van con el señor Ross, serán reemplazados por el señor Miguel Cruchaga, en la presidencia conservadora; el señor Edmundo Fuenzalida, en la presidencia liberal y el señor Pedro Cárdenas en la Demócrata.

LA CONFEDERACION DE TRABAJADORES pide EL RETIRO DEL Sr. IBAÑEZ

En aras de la armonía de las izquierdas que ceda sus fuerzas al Sr. Aguirre Cerda

La Confederación de Trabajadores de Chile envió al candidato nacista señor Ibáñez una carta en la que le pide que retire su candidatura en aras de la armonía. Comienza transcribiéndole un telegrama de Antofagasta de los trabajadores de ese organismo, que acordaron pedir a la directiva que pida a los dirigentes de la candidatura del señor Ibáñez su retiro. Entre otras consideraciones dice que al resolver incorporarse al Frente Popular, se hizo hincapié acerca de la conveniencia de procurar una absoluta y efectiva unidad. Le expresa el desagrado con que la izquierda vé el mantenimiento de la candidatura del señor Ibáñez. Agrega que no aceptan que ella esté inspirada en los mejores propósitos para las clases populares, cuando ha nacido dividiéndolas y poniendo en peligro su realización, para llevar al triunfo al señor Aguirre Cerda.

Termina pidiéndole el retiro de su candidatura, interpretando con ello el sentir de los trabajadores de Chile.

HOY VOTARAN LOS OBREROS DE SEWELL SI van O NO A la HUELGA LEGAL

Se cree que la mayoría se pronunciará contra la huelga. — Supervigilancia del acto

La Inspección del Trabajo recibió hoy informaciones en el sentido de que en Sewell se iniciará mañana la votación para resolver si van a la huelga los obreros después del fracaso de las gestiones hechas para conseguir el mejoramiento del salario.

Según las informaciones recibidas en la Inspección del Trabajo se sabe que la mayoría de los obreros no aceptan la huelga, lo que hace pensar que la votación será favorable a los que no desean el procedimiento ideado por la minoría.

La votación será presenciada por una delegación de la Junta de Conciliación de la Industria del Cobre de Rancagua; se ha designado Inspector Visitador a don Julio César Rojas para que vigile el acto, a fin de que se realice dentro de las normas legales. Votarán alrededor de 2.700 obreros. Don Julio César Rojas desempeñará hasta nueva orden el cargo de Inspector Provincial del Trabajo de la provincia de O'Higgins.

Las autoridades del trabajo han continuado ocupadas del conflicto colectivo planteado por cuatro sindicatos obreros del mineral de El Teniente. La controversia comprende 4.917 obreros sindicalizados y 2.757 sindicalizados en el sindicato de Rancagua. Agotados los trámites conciliatorios se procederá a votar la huelga para los días 4, 5 y 6 del presente. La Junta de Conciliación se pronunciará sobre el conflicto de Coya mañana y el domingo los sindicatos de Sewell y Caletones votarán también si van o no a la huelga. Se informa que entre los obreros de El Teniente existen tranquilidad. Se prosiguen las gestiones conciliatorias por si se consigue un pronunciamiento de armonía.

INSPECTOR DEL TRABAJO

La Inspección del Trabajo designó Inspector General de la provincia de O'Higgins, con asiento transitorio en Rancagua, al señor Julio César Rojas, funcionario que se dirige mañana a esa ciudad a fin de hacerse cargo de las gestiones que se hacen para solucionar el conflicto producido en Sewell.

Radicales doctrinarios agradecen a S. E. su fecunda acción gubernativa

La entrevista se efectuó ayer a mediodía en la Moneda. — Comisión de dirigentes de este partido estuvieron con el Excmo. señor Alessandri. — Discurso que pronunció con tal motivo el presidente del partido, don Enrique Burgos Varas. — Breve reseña del discurso que pronunció con tal motivo el Excmo. señor Alessandri

A medio día de hoy fué recibidaen el despacho privado del Excmo. señor Alessandri la directiva máxima del Partido Radical Doctrinario, a fin de trasmitirle sus votos de agradecimiento por su fecunda acción gubernativa y los aplausos acordados por esa colectividad en sesión celebrada el día anterior. Componían la comisión los señores Enrique Burgos Varas, Alfredo Piwonka, José Dolores Vásquez, Luis Serrano Arrieta, Pedro Angel Gómez, Luis Salgado y Humberto Ducci.

S. E. recibió a la comisión en sus habitaciones particulares, debido a que estuvo anteayer indispuesto. Se cambiaron cordiales discursos.

DISCURSO DEL Sr. BURGOS VARAS

Somos portadores de una misión honrosa y grata del Partido Radical Doctrinario, formado por elementos del viejo Partido Radical, que anhelan el progreso mediante la evolución razonada, que reniegan de los extremismos y que aspiran al reinado de la paz social y de la justicia. Ha creido de su deber en la reunión solemne de su Junta Ejecutiva por la voz unánime de sus miembros presentar sus saludos al Primer Magistrado de la Nación y rendirle homenaje de admiración y aplauso.

A continuación dice que ha sido testigo de los esfuerzos gigantescos realizados para levantar al país de la potración económica en que se encontraba al advenimiento de su administración del alto espíritu de ecuanimidad, comprensión y abnegación que ha caracterizado vuestra labor de gobernantes, para todas las clases sociales, especialmente para el pueblo. Hemo presenciado con inmenso dolor la incohmprensión del Partido Radical en presencia de vuestro brillante Gobierno. Hemos creido que nuestro deber de radicales de verdaderos radicales antes que de radicales de patriotas, nos obliga a hacer públicos nuestros homenajes, nuestra gratitud y nuestro aplauso hacia el austero Primer Magistrado de la Nación, que en seois años de fecunda labor ha levantado a Chile a la altura de uno de los primeros países de la América Latina.

Agregó: si puipstéis ser leal al Partido Radical, desde los comienzos de vuestro Gobierno, llamándolo a colaborar a vuestro lado, supistéis sel leal con vuestros principios sirviendo desde vuetro alto solio los postulados de renovación y de justicia social que informan su programa. En vez de encontrar su gratitud no habéis hallado sino críticas injustas, maledicencias y dificultades, y aún odiosidades que nosotros queremos rectificar ante el país y ante la historia esas actitudes equivocadas. Queremos deciros públicamente que no todo el Partido Radical ha participado ni se hace solidario de esa incomprensión, porque vos representáis y habéis representado en vuestro Gobierno las aspiraciones de nuestro Partido y del país. Estamos a vuestro lado para secundaros y aplaudiros; para haceros saber a la nación que habéis sido un mandatario ejemplar.

Recibid, pues, Excelentísimo señor, el cálido homenaje del Partido Radical Doctrinario y estad seguro de que él inscribirá vuestro nombre en la conciencia nacional, como digno sucesor de Errázuriz, el grande, de Pinto, de Santa María y de Balmaceda. Queremos que el Partido Radical Doctrinario nazca a la vida política nacional sin odiosidades, rindiendo tributo de admiración al talento, al esfuerzo y al patriotismo, enarbolando en alto la bandera de la honradez, de la justicia y del reconocimiento hacia los grandes servidores de la nación.

LO QUE DIJO S. E.

El Excmo. señor Alessandri dijo ante los radicales doctrinarios más o menos lo siguiente: "Agradezco profundamente las palabras de realidad; yo he sentido amargura por la actitud del Partido Radical, pues este partido con el cual siempre me he considerado identificado y he compartido sus doctrinas.

Cuando se me ofreció el apoyo de las fuerzas radicales a mi candidatura radical en 1932 dije con absoluta claridad a su presidente don Gabriel González lo que públicamente expuse a la vez al país entero: que no aceptaría ser candidato sino sobre la base de una próxima administración de carácter nacional sin que mi gestión gubernativa estuviese sujeta en modo alguno a compromisos con cartidos políticos, ni entidades de ninguna especie. Quería gobernar solamente de acuerdo con los intereses generales del país sin imposiciones de nadie. Agregué que los que me aceptaran estas condiciones podían quedarse conmigo y los otros quedaban en libertad y podían resolver como mejor les pareciera.

De manera que desde mi partida hice saber mi decidido propósito de hacer gobierno nacional y no de partidos; es que yo había meditado profundamente sobre las verdaderas necesidades de la República en esa situación por que atravesaba y yo había creido que las necesidades de los países pasan como en un caleidoscopio camviando constantemente en cada época, y la labor de cada gobernante debe sujetarse a las circunstancias de cada momento. Para mi había entonces dos problemas fundamentales que resolver en Chile: primero, restablecer el imperio de la constitución y de las leyes del país; segundo, llevar a cabo la reconstrucción económica del mismo. Para esta tarea necesitaba obrar libremente y buscar el concurso de hombres y partidos que a mi juicio pudieran servir mejor este propósito.

Inicié mi Gobierno entregando dos carteras de Gabinete a los representantes del Partido Radical que fueron los señores Alfredo Piwonka y Dominfo Durán. Más adelante, cuando se alejó del Ministerio del Interior don Horacio Hevia, llevé a ese departamento al señor Piwonka y mantuve al mismo tiempo en tres carteras a ministros radicales, de manera que un Gabinete de seis ministros, tres eran radicales y estos desempeñaban a la vez hasta dos Ministerios cada uno, como el señor Durán, cual eran Justicia e Instrucción.

Agradezco a Uds., con mi mayor sinceridad el homenaje que el Partido Radical doctrinario ha querido brindarme. Es para mi un gran consuelo per que al menos una parte tan respetable y significativa del radicalismo nacional, la que Uds. representan me traigan una voz de aliento y estímulo. Acepten, pues, mis agradecimientos".

Se siguió después una breve charla.

PEREGRINACION A EUROPA SE ORGANIZA EN SANTIAGO

VISITARIA LA ESPAÑA NACIONALISTA Y OTROS PAISES

El Pbro. señor Ramón Merino Benitez organiza una peregrinación nacional a Europa y a Tierra Santa, la que saldría a fines de febrero o principios de marzo. Visitaría la España Nacionalista, Francia, Italia, Egipto, Palestina y Grecia, regresando por Estados Unidos.

Ascensos en las filas del Ejército

En la vacante por retiro del coronel señor Adolfo Andrade Borquez, se ascenderá al actual teniente coronel señor David Fontecilla Bernard, quien continuará en el Departamento de Movilización Industrial.

A EUROPA IRIA EL SENADOR SR. SAENZ

El senador señor Cristóbal Sáenz y el dirigente señor Héctor Arancibia solicitaron que se les incluyera en la lista de la comitiva del señor Aguirre Cerda que sale el domingo directamente de San Fernando.

A EUROPA

Se informa que el señor Sáenz tendría el propósito de irse a Europa dentro de poco en viaje de descanso.

Jira de la Unión Cívica Nacional

Se reunió la Unión Cívica Nacional y acordó enviar cuatro comisiones de propaganda a la zona central, incluso a Concepción; irá el señor Luis Arellano a Temuco, Valdivia y Puerto Montt. La delegación la presidirá el señor Enzo Castro quien parte directamente a Valdivia.

RUMORES SOBRE EL AVION PERDIDO CIRCULAN

SE CARECE DE MAYORES ANTECEDENTES TODAVIA

La Sección de Investigaciones de La Serena ha recibido un telegrama de Vallenar que dice que se han recibido informaciones de una persona, cuyo nombre no se conoce, en el sentido de que se habría encontrado el avión perdido al interior de Cachiyuyo. Se carecen de mayores antecedentes.

REGRESARON AVIONES

Informan de Buenos Aires que aterrizaron en Palomar los aviones militares que cooperaron en la búsqueda del avión Douglas de la Panagra, perdido últimamente, con lo cual se han abandonado todas las esperanzas de encontrar el sitio en que cayó.

EL MINISTRO DE FOMENTO HA SIDO INVITADO A LEBU

TAMBIEN A TEMUCO

El alcalde de Lebu ha invitado al ministro de Fomento a visitar la localidad a fin de que se imponga de los problemas de interés local. El ministro le contestó que iría aprovechando el viaje a la unión de los rieles de la variante de Nahuelbuta del ferrocarril de Lebu a Los Sauces.

A TEMUCO

El alcalde de Temuco ha pedido también al mismo ministro que visite la ciudad a fin de que se imponga de la necesidad que hay de ejecutar obras de alcantarillado de aguas lluvias.

Nada ajeno quieren en Checoeslovaquia

DECLARACIONES DEL MINISTRO DE ESE PAIS

El nuevo ministro de Checoeslovaquia en Chile declaró en una entrevista, refiriéndose al problema de su país: no queremos nada ajeno, pero de lo nuestro no daremos nada a nadie. Se refirió a la curva ascendente del intercambio comercial chileno-checoeslovaco. Expresó que se traen de allá famosos cristales y lozas de bohemia y que se llevan salitre y otros productos.

NOTAS BREVES

LAUTARO GARCIA, periodista y autor teatral regresa a Chile por motivos de salud.

EL CANCILLER señor Gutiérrez Alliende envió al Canciller señor Cantilo su pésame con motivo del fallecimiento del señor Norberto Piñero, presidente del Insitituto de Cooperación Chileno Argentino.

SE NOMBRO al señor Víctor Hernández alcalde de mar de Chonchi y al señor Roberto Delgado de Puerto Casares. Este último dependerá directamente de la autoridad marítima de Yelcho.

SE NOMBRO al capitán de corbeta señor Lisandro Reyes, perito ingeniero para el reconocimiento de las naves mercantes de la Dirección del Litoral.

SE EFECTUARON los funerales del señor Francisco Daydi, destacado miembro de la colonia española.

SE DIRIGIO A Concepción el señor Natalio Grunber, que va a cargo de la delegación de Rugby y de básquetbol, que actuará frente a los equipos de básquetbol alemán y Universitario.

SE CONCEDIO RETIRO absoluto de la Armada al capitán de corbeta señor Carlos Sánchez.

LA CORTE DE Apelaciones de Talca nombró terna para la designación de juez de Linares. La integran los señores Hernán Castro, juez de San Antonio; Fernando Barros, juez de Bulnes y Octavio Montt, juez de Coquimbo.

EL MINISTRO DE Fomento firmó un Decreto por el que autoriza al Director de Obras Públicas para girar hasta 3.400.000 para la prosecución de las obras del Ferrocarril a Socompa.

—EL BANCO DE OSORNO obtuvo en el semestre último una utilidad de 1.993.932.67 pesos.

VALPARAISO

—La Aduana tuyo entradas en el semestre último que alcanza a la suma de 326.792.598.

—Llegó el buque motor Kronz Princesse Margareta, registro de la Johson Line y de matrícula sueca consignado a la Compañía Interoceánica. Se trata de una nave modernísima.

—A bordo del Santa Clara se dirigió al Perú Fernandito, siendo despedido por numerosos deportistas

—En la misma nave se dirigió al norte para seguir a su patria el periodista boliviano señor Manuel Frontaura Argandoña.

—A bordo del vapor Imperial llegan el lunes el señor Belisario Troncoso que regresa al país.

—A bordo del mismo barco viene también el nuevo Ministro de Portugal, señor Alejandro Magno Serraz de Andrade, esposa e hija.

—Han cesado las actividades marítimas de la Sociedad Braun y Blanckard, vendiendo sus naves a la Compañía Interoceánica de Navegación, la cual acrecentará su flota con los vapores Tarapacá y Chiloé

NUEVO AUMENTO de OFICIALES DE LA ARMADA se está ESTUDIANDO AHORA

En 320 más o menos. — Para aumentar la tropa sólo basta un simple decreto

Se informa que se estudia el aumento de oficiales de la Armada en número de 320 más o menos. Es decir, el doble del proyecto primitivo, pues hay necesidad de mayor número de oficiales para atender en forma eficiente los diversos servicios y para darle la debida importancia a otras reparticiones navales, que por economía se redujeron al mínimum. La superioridad estudia en forma proporcional el aumento de la tropa de marinería. El problema quedaría automáticamente resuelto con el aumento de oficialidad.

Para aumentar la tropa no se necesita de una ley, pues basta para ello un simple decreto.

SE PEDIRA REFORMA DEL ESTATUTO ORGANICO DE LA CAJA DE AHORROS

Proyecto de ley se enviará al Congreso

Se anuncia que el Gobierno por intermedio del Ministerio de Hacienda enviará dentro de poco al Congreso un proyecto de ley que reforma el estatuto orgánico porque se rije la Caja de Ahorros, a fin de ampliar su ayuda a la pequeña industria. En la actualidad sólo se otorgan préstamos hasta de doscientos mil pesos, cantidad que se estima exigua, dado el desarrollo de la industria y de la agricultura. El proyecto insinúa aumentar los prés mil pesos. Igualmente se duplicaría la autorización para descontar letras, la que en la actualidad alcanza sólo hasta medio millón de pesos. El proyecto tiende a dar movimiento al circulante y a evitar que se produzca escasez.

EL CANCILLER INVITADO A VISITAR LIMA

El Embajador del Perú se entrevistó con él

El Embajador dle Perú señor Bejaunde visitó esta mañana al Canciller con el bojeto de invitarlo foicialmente, a nombre del Gobierno, para que concurra a la Conferencia Panamericana que se celebrará en diciembre en Lima. El señor Gutiérres aceptó, agradeciendo.

Próxima jira del Gral. Ibáñez

SERA AL NORTE

La próxima jira del señor Ibáñez será al norte del país.

G. MISTRAL FUE RECIBIDA POR EL SR. G. ROSS

Gabriela Mistral fué recibida por el señor Ross, con quien celebró una larga conferencia.

Torres Molina y el Frente Popular

EL EX-DIPUTADO RENUNCIA A ESA COLECTIVIDAD

El ex-diputado demócrata señor Arturo Torres Molina envió una carta renunciando a la vice-presidencia del Frente Popular de la provincia, desligándose totalmente de esa colectividad. Da como razones de su alejamiento el espíritu personalista dominante, el abandono absoluto de las organizaciones, el absolutismo atropellador, etc.

Mejoramiento de servicios de Chillán y Yungay

COMISION SE ENTREVISTO CON EL MINISTRO DE FOMENTO

Hoy se entrevistó con el Ministro de Fomento una comisión formada por el Gobernador de Yungay, señor Adolfo Aristegui y por el senador señor Martínez Montt, con el objeto de pedirle el mejoramiento de los caminos y la solución de otros problemas. Entre las peticiones figuran el mejoramiento de los servicios y comunicaciones de Chillán y Yungay; la adquisición del trasandino por Antuco y la construcción de la variante de Cholguan y Yungay. Le expresaron que esta última obra es de gran beneficio para el futuro económico agrícola. El Ministro les prometió estudiar las peticiones.

Junta General de Aduanas se reunió

ALGUNOS ACUERDOS

La Junta General de Aduanas reunida hoy anuló la partida 1144 del Arancel, sobre reactivos de flotación no expresamente señalados. Se aprobó la admisión temporal de algunas prórregas de almacenaje en almacenes particulares. Se acordó renunciar a la acción penal de contrabando contra el señor Jean Buelens

LA CONVENCION AGRARIA DE TEMUCO SE INCLINARIA A FAVOR DEL SR. ROSS

Así se comenta en círculos bien informados.— Es el candidato que mejor encarna aspiraciones agrarias

Mañana a las 11 horas se inaugura en Temuco la Convención extraordinaria del Partido Agrario, para definir la posición presidencial. Hay dos corrientes que se perfilan: una que quiere la libertad de acción y otra dispuesta a inclinarse hacia el candidato que mejor represente los postulados y aspiraciones del programa agrario. Además se trataría de la confirmación o reforma del programa del Partido y de la fijación en ésa de la Junta Ejecutiva.

En círculso bien informados se asegura que triunfaría la corriente que desea el pronunciamiento de un candidato presidencial concreto, obtenido lo cual se indicaría el nombre del señor Ross, como el que mejor encarna los postulados y aspiraciones agrarias, que no son otras que la conservación del orden público, respeto, trabajo y producción.

Satisfecho de su viaje a Valparaíso está el señor Ross

DECLARACIONES FORMULO

Interrogado acerca de su visita a Valparaíso, el señor Ross se ha declarado satisfecho. Dice que toda la gente de orden lo acompaña y que fué simplemente a saludar a sus amigos. El viaje no tiene ningún carácter político por ahora. Espera la concentración que se efectuará proximamente en Valparaíso de partidarios adherentes y miembros de colectividades políticas que lo apoyan, donde se congregarán miles de personas.

EN TOCOPILLA EL MINISTRO HIDALGO

SE IMPUSO DE LOS PROBLEMAS OBREROS

El ministro del Trabajo, señor Juan J. Hidalgo, se impuso ayer de los problemas obreros de Tocopilla. En la Gobernación recibió a las delegaciones obreras y sindicales, adoptando diversas resoluciones que han producido satisfacción en ese centro de trabajo. El señor Hidalgo se dirigirá hoy al interior con el objeto de hacer una visita a la pampa salitrera y Chuquicamata.

Llegó el General Estigarribia de paso a su patria

La paz del Chaco, dijo no sólo es necesaria sino que es urgente

En un avión de la Panagra llegó de Estados Unidos, en la tarde de hoy, el general Estigarribia, Jefe del Ejército Paraguayo en la gutrra del Chaco. Tenía en Estados Unidos la representación de su país. Lo esperaban el Ministro paraguayo, el personal de la Legación y amigos. El domingo se dirige a Buenos Aires para continuar a su país. Interrogado declaró que la paz del Chaco no sólo es necesaria sino urgente.

EL INCENDIO EN PROVIDENCIA

GRANDES PERDIDAS

LA SUBESTACION ELECTRICA de Providencia sufrió pérdidas por más de dos millones de pesos causada por un incendio, debido a inflamación.

El proceso por los sucesos del 21 de mayo en Santiago

QUEDO CERRADO EL SUMARIO CORRESPONDIENTE

Quedó cerrado el sumario que instruye el ministro de la Corte de Apelaciones señor Ernesto Bianchi contra Hernán Lavanderos y otros implicados con motivo de la explosión del petardo en los jardines del Congreso el 21 de mayo. Pasó en consulta al fiscal señor Novoa para que dictamine acerca de las peticiones de libertad de dos detenidos.

DIRIGENTES DE LOS PARTIDOS DE DERECHA SUBROGANTES

MIENTRAS DURE AUSENCIA DE LOS QUE ACOMPAÑAN A DON GUSTAVO ROSS

Por informaciones particulares se sabe que el dirigente del básquetbol, señor Erasmo López iría a Estados Unidos, con el objeto de seguir un curso rápido de entrenadores de básquetbol, siempre que la jira la auspicie la Federación Chilena. El señor López actualmente se encuentra en Bogotá a cargo de la dirección técnica del básquetbol de los juegos bolivarianos.

BIBLIOTECA UNIVERSITARIA Universidad de Concepción

Los precios máximos que para la harina y el pan regirán este mes en toda la provincia

DECRETO QUE LOS FIJA DICTO AYER LA INTENDENCIA Y DEBERAN CUMPLIRSE EN LOS DIVERSOS DEPARTAMENTOS SOMETIDOS a su JURISDICCION.- EL TEXTO

La Intendencia dictó ayer el siguiente decreto:

Concepción, 1.o de julio de 1938.

N.o 129.—Vistos y teniendo presente:

1.º Lo dispuesto en el Decreto N.o 232 de 21 de enero de 1937, del Ministerio del Interior;

2.º Las instrucciones impartidas por Circular N.o 75, de 31 de diciembre de 1936, del Ministerio del Interior;

3.º La Tabla de Relaciones de Precios oficiales entre el trigo, la harina y el pan, confeccionadas por la Junta de Exportación Agrícola;

4.º El acuerdo del H. Consejo de la Junta de Exportación Agrícola de fecha 17 de marzo de 1938, que fijó los precios máximos del trigo en el país, y

5.º Lo dispuesto en el Decreto N.o 225, de 11 de abril de 1938, firmado por los Ministros de Agricultura, del Interior y de Hacienda;

DECRETO:

1.º Durante el presente mes de julio, regirán para la provincia de Concepción, los siguientes precios máximos para la harina y el pan:

DEPARTAMENTO DE TALCAHUANO

Harina flor, los 46 kilos ... $ 72.40
Pan tamaño de 1|2 y 1 kilo, el kilo ... 1.85
Pan tamaño chico, el kilo ... 1.95
Unidad de 20 cts., debe pesar 100 gramos, 10 por gilo.
Unidad de 10 cts., debe pesar 50 gramos, 20 por kilo.

DEPARTAMENTO DE TOME

Harina flor, los 46 kilos ... $ 73.05
Pan tamaño 1|2 kilo, el kilo ... 1.75
Pan tamaño chico, el kilo ... 1.85
Unidad de 20 cts., debe pesar 110 gramos, 9 por kilo.
Unidad de 10 cts., debe pesar 55 gramos, 18 por kilo.

DEPARTAMENTO DE CONCEPCION

Harina flor, los 46 kilos ... $ 72.25
Pan tamaño 1|2 y 1 kilo, el kilo ... 1,85
Pan tamaño chico, el kilo ... 1.95
Unidad de 20 cts. debe pesar 100 gramos, 10 por kilo.
Unidad de 10 cts ,debe pesar 50 gramos, 20 por kilo.

Departamento de Yumbel

Harina flor, los 46 kilos ... $ 71.75
Harina flor, puesta depósito del Molino en Yumbel, los 46 kilos 72.75
Pan tamaño 1|2 y 1 kilo, el kilo ... 1.75
Pan tamaño chico, el kilo ... 1.85
Unidad de 20 cts., debe pesar 110 gramos, 9 por kilo.
Unidad de 10 cts., debe pesar 55 gramos, 18 por kilo.

Departamento de Coronel: ...

Harina flor, los 46 kilos ... $ 73.65
Pan tamaño 1|2 y 1 kilo, el kilo ... 1.75
Pan tamaño chico, el kilo ... 1.85
Unidad de 20 cts., debe pesar 110 gramos, 9 po rkilo.
Unidad de 10 cts., debe pesar 55 gramos, 18 por kilo.

El precio de la harina se entiende con envase puesto Molino, el del pan puesto meson y puestos de panaderías.

2.º Las infracciones a los precios máximos del pan, serán perseguidos y sancionados de acuerdo con las normas establecidas en el Decreto N.o 225, de 11 de abril de 1938, firmado por los ministros de Agricultura, del Interior y de Hacienda.

Las infracciones a los precios máximos de la harina, serán sancionados y tramitados de acuerdo con la Ley 4912, texto definitivo de 29 de marzo de 1932, y con el art. 2.º de la Ley N.o 5713 del 4 de octubre de 1935.

3.º Controlarán y harán cumplir el presente Decreto, el Cuerpo de Carabineros, el servicio de investigaciones, la Junta de Exportación Agrícola y los inspectores del Comisariato de Subsistencias y Precios.

Anótese y comuníquese. — Hernán González González, intendente.— Juan Eberhard R., secretario abogado."

FIJO TAMBIEN PRECIOS EL COMISARIATO PARA ESTOS MISMOS ARTICULOS

EN EL DEPARTAMENTO DE CONCEPCION, ESTE MES

El Comisariato Departamental de Subsistencias y Precios decretó ayer lo que sikue:

N.o 128.—Vistos estos antecedentes, y de conformidad con la autorización que me confiere el D. L. N.º 520 de fecha 31 de agosto de 1932,

DECRETO:

1.º Durante el presente mes de julio regirán en el Departamento de Concepción los siguientes precios máximo para la harina y el pan que se expendan en los almacenes, amasanderías, pastelerías, carretillas panaderas, bodegas y todo local destinado a la venta de estos artículos, que no sea molino, meson o puesto de panadería:

Harina flor, qq. de 46 kilos con envase .. $ 75.—
Harina flor en envase de 1|2 qq., 23 kilos ... 38.—
Harina flor en envase de 1|4 qq., 11 1|2 kilos ... 20.—
Harina flor por kilos, el kilo ... 1.80
Pan tamaño de 1|2 kilo, y 1 kilo, el kilo 2.05
Pan tamaño chico, el kilo ... 2.15
Pan por piezas, unidades de 95 gramos .. 0.20
Pan por piezas, unidad de 45 gramos ... 0.10

Los dueños de almacenes y bodegas, están obligados a colocar los precios de la harina y el pan, en una pizarra en lugar visible para el público.

2.º Controlarán y harán cumplir el presente decreto, el Cuerpo de Carabineros, el servicio de investigaciones, la Junta de Exportación Agrícola y los inspectores del Comisariato de Subsistencias y Precios.

Las infracciones serán comunicadas a este Comisariato y se penarán en conformidad a las normas establecidas en el Decreto Ley 520 de 31 de agosto de 1932.

Anótese y comuníquese. — Hernán González González, comisario Departamental de Subsistencias y Precios.— Juan Eberhard R., secretario".

DIO AYER TERMINO A LA CELEBRACION DE SU ANIVERSARIO LA ESCUELA T. FEMENINA

Visitas de caridad se efectuaron. -Once en el establecimiento revistió simpáticos caracteres.- Las clases

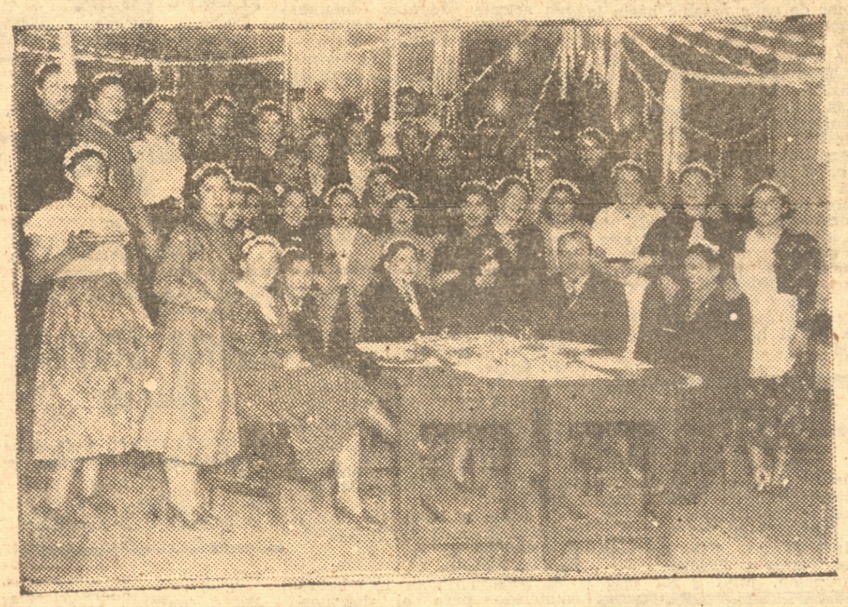

UNO DE LOS CURSOS DE LA ESCUELA TECNICA, DURANTE LA FIESTA

La Escuela Técnica Femenina de nuestra ciudad dió término ayer a la celebración de su aniversario con dos números de alto significado social. La forma digna en que este establecimiento ha realizado estas fiestas hace augurarle un marcado progreso para el futuro, a la vez que puso de manifiesto el alto grado de perfeccionamiento a que ya ha llegado. Se ha dado testimonio de una verdadera compenetración de lo que es la enseñanza femenina, tanto por parte de la Dirección y profesorado, como por el alumnado; se ha armonizado la dura perspectiva de la vida con las manifestaciones del arte y de las miserias de los que sufren. La inauguración de una vitrina para exponer los trabajos de las alumnas, la velada de anteayer y las visitas de caridad efectuadas ayer, son la confirmación clara de lo que decimos y de lo que auguramos para la Escuela Técnica Femenina de nuestra ciudad.

VISITAS DE CARIDAD EFECTUADAS AYER

A las 14 horas de ayer se dió comienzo a las visitas que se había programado en las que participó el profesorado y alumnado de la Escuela.

Los establecimientos visitados fueron el Asilo de Ancianos y el Hospital de Niños, a los cuales se llevó algunos regalos para mitigar los dolores y miserias de asilados y enfermos, donde las alumnas pudieron sentir la necesidad de hacer más periódicas estas visitas.

SIMPATICAS ONCE EN EL ESTABLECIMIENTO

Después de terminadas las visitas a que nos referimos, las alúmnas se congregaron en las distintas salas del establecimiento, en sus talleres respectivos, en los que debian realizarse las once que al efecto se había preparado.

En todas las salas se pudo ver la alegría con que departían, íntima compañía con sus profesoras, demostrando con ello la comprensión y espíritu de cooperación que entre ellas existe.

Después se llevó a efecto una pequeña reunión danzante con lo que se daba término a las fiestas aniversarias en forma por demás brillante.

EL LUNES PROXIMO TENDRAN CLASES NUEVAMENTE

Por corresponder el día de hoy feriado, como de costumbre, las clases se reiniciarán el lúnes próximo.

Hechos de policía

HURTO.— Se presentó a la 4.a Comisaría el señor Miro Emeke Smeke, domiciliado en calle Víctor Lamas, esquina de Rengo, exponiendo que, aprovechando su ausencia, le descerrajaron la puerta de su casa y le llevaron un abrigo de paño de color café y un paletó de paño de color verde, lo que avalúa en la suma de $ 400.00.

OTRO.— A la misma Comisaría se presentó don Miguel Rafael Contreras Contreras, a manifestar que penetraron desconocidos a su habitación y le llevaron prendas avaluadas en $ 400.00.

Funerales

AYER SE EFECTUARON LOS DEL SUB-OFICIAL, MAYOR Sr. O. DIAZ G.

Ayer, después de una misa de honras celebrada en la Parroquia de San Agustín, se llevaron a cabo los funerales del suboficial mayor en retiro de la Armada don Orocimbo Díaz Gripps.

Asistieron a la misa y sepelio, una delegación de suboficiales de los diferentes cuerpos de la guarnición presidida por un teniente del Grupo Silva Renard; el presidente y secretario de la Sociedad Guerreros del Pacífico y Defensores de Chile, y socios de la Legión Ex Militares Navales y Orden Público de Chile, Sección Concepción, no pudiendo concurrir una de las bandas de la guarnición por no permitirlo el estado del tiempo.

Antes de ser sepultados sus restos, hizo uso de la palabra el presidente de la Legión cuyo discurso damos a continuación:

"Señores:

Ha tendido su tributo a la Madre Tierra nuestro consocio Suboficial Mayor en Retiro don Orocimbo Díaz Gripps, víctima de rebelde enfermedad.

Fué nuestro consocio Díaz, fundador de la Legión Militar y Naval de Chile, que, en 1935 se uniera con otras instituciones similares, y fué siempre un colaborador eficiente, acudiendo con prontinud a cuanto llamado se le hiciera dentro de la mutualidad, y un ardiente defensor de sus finalidades.

En el orden social, fué querido y apreciado por cuantos lo conocieron, y a quien cariñosamente todos llamaban "El Marino".

Que el recuerdo de sus virtudes y actuaciones sirvan de lenitivo al dolor que su pérdida aflije a su familia y a la institución.

Consocio Arocimbo Díaz, descansa en paz".

Despidieron el duelo en el cementerio sus familiares y el directorio de la Legión.

CUATRO AÑOS DE VIDA CUMPLE HOY LA SINFONICA DE CONCEPCION

Mañana a las 10 horas habrá una asamblea general ordinaria en su local.- Será elegido el Directorio que regirá el próximo año.-Una breve reseña histórica de sus actividades

En cumplimiento de las disposiciones de sus Estatutos, la Sinfónica de Concepción, celebrará mañana a las 10 horas, en su local de Rengo 567, una asamblea general ordinaria, para la elección del nuevo directorio, que deberá regir para el presente año.

Esta institución fundada el 17 de julio de 1934 a iniciativa de los elementos artísticos de la ciudad, ha dado los resultados que los ideadores esperaban: contribuir al desarrollo y perfeccionamiento de la cultura musical de nuestro pueblo.

En efecto: las actividades desplegadas en distintas manifestaciones artísticas, ya sean conciertos, conferencias, etc., ha hecho que, no sólo Concepción, sino también varias ciudades de la zona en que actuara, demuestren continuamente intensos deseos de presenciar los conciertos que esta institución regularmente verifica.

Con el apoyo desde sus principios de la Universidad local y más tarde del Ministerio de Educación, dentro de los cortos medios puestos a su alcance, ha ido con todo formando en nuestra ciudad una atmósfera de cariño y cooperación en todos los círculos que comprenden el beneficio que en el campo de la cultura aporta esta institución.

Cerca de 80 entusiastas personas de todas edades y diferentes condiciones laboran al progreso de la Sinfónica, ya sea en los coros como en la orquesta, prestando su desinteresada cooperación bajo una disciplina artística que los hermana en el trabajo difícil de proporcionar a la ciudad manifestaciones de arte dignas del público más exigente.

A estos obreros del campo musical se unen algunos cooperadores, que aportando su contribución económica hacen más fácil la cristalización de los fines de la Sinfónica. Muchas personas de nuestra ciudad, deberían por su posición social y financiera, figurar en el libro de cooperadores de esta noble institución; esto daría mayor impulso a la sacrificada labor de este organismo, facilitando así la realización de su programa: Perfeccionamiento de la cultura y la moral ciudadana.

La Sinfónica de Concepción, se presenta en su cuarto aniversario con el siguiente balance:

Muebles y útiles comprados .. .. $ 14.343.15
Muebles y útiles donados 2.815.00
Valores en caja .. 1.459.31
Capital al 30 de junio de 1938 .... $ 18.617.48

El directorio que mañana termina su gestión está formado por:

Presidente señor Arturo Medina M.

Vicepresidente, señor Walter Escuche.

Secretario, señor Nino Bianchi A.

Prosecretario, señor Roberto Ide.

Tesorero, señor Samuel Torregrosa.

Protesorero, señor Jorge Landaeta.

Director, señor Tomás Medina M.

A la asamblea de mañana deberán asistir todos los asociados, tanto los que integran la orquesta como los que forman los coros.

Hoy a las 14 horas habrá importante ensayo de orquesta, extraordinario, y a las 17 horas se verificará un ensayo de coros; estos ensayos a los que no debe faltar nadie, son para perfeccionar el programa del nuevo concierto que la Sinfónica está preparando para este mes.

HECHOS Y NO PALABRAS

Completamente Grátis un 5 % en efectivo

Si al pagar presenta Ud. la tarjeta, que se le obsequiará en calidad de socio de la

GRAN ZAPATERIA LA SOMBRA

Freire 690 - Concepción

Sírvase pasar a retirar la tarjeta, antes que se agoten

6038

DEL 4 AL 16 DE JULIO

NO COMPRE HOY, SINO

¡APROVECHE!

Cada Precio Un TRIUNFO

LA GRAN LIQUIDACION Semestral de Invierno

QUE INSPIRA CONFIANZA

FUERTES REBAJAS!

Gath y Chaves

Vida universitaria

El Centro de Derecho conoció resultados del plebiscito en cuanto se refiere a esa Esc.

SUS PRINCIPALES NECESIDADES: MEJORAMIENTO DE LA BIBLIOTECA, NOMBRAMIENTO DE DIRECTOR DEL SEMINARIO DE DERECHO PUBLICO

La Semana del Ingeniero Químico

El Centro de Derecho se reunió ayer para dar a conocer los resultados obtenidos en esa Facultad, por el plebiscito universitario. Entre los problemas que afectan especialmente a esa Escuela y que fueron abordados por los estudiantes de Leyes merecen citarse: mejoramiento de la biblioteca y nombramiento del Director del Seminario de Derecho Público. Sobre estas materias ya el Centro de Derecho se ha pronunciado en otras ocasiones y ahora, en el referedum realizado se ha puesto de manifiesto nuevamente la necesidad de ir a resolver estas cuestiones para el mejor aprovechamiento de la enseñanza universitaria en esta rama de las Ciencias.

También se dió a conocer la obra realizada por el Servicio de Bienestar estudiantil en lo que respecta a la Escuela de Leyes.

SEMANA DEL INGENIERO QUIMICO

Están ya próximos a realizarse los festejos con que anualmente los estudiantes de la Escuela de Ingeniería Química celebran el aniversario de la fundación de dicho estabiecimiento universitario y que este año se efectuarán entre el 9 y 16 del presente.

Los diversos números que el actual Directorio del Centro de Ingeniería y el Centro mismo, en su deseo de presentar un variado y novedoso programa, han venido preparando cuidadosamente, seguramente no defraudarán las justificadas espectativas de los círculos estudiantiles y sociales, que siempre han encontrado en ellos derroche de buen gusto, fina atención y exquisito buen humor juvenil.

El programa incluye números que tendrán gran acogida, como son el Concurso de Tallas Universitarias y el Concurso de Affiches, cuyas bases publicamos. También se llevará a efecto un Campeonato Deportivo y Atlético interfacultades, cuyas bases publicaremos próximamente.

Un número de alto valor artístico en la velada en el Teatro Concepción, con el cual se iniciarán las fiestas, estrenará la obra de Armando Moock intitulada "Mocosita", cuyos decorados están a cargo de muy buenos artistas.

Paralelamente a estas manifestaciones artísticas y deportivas, el Centro de Ingeniería se ha preocupado de elaborar un programa científico con una conferencia del Seminario de Química, a cargo del profesor Dr. Argeo Angiolani, y otra del Seminario de Física y Matemáticas que dictará el profesor Dr. Leopoldo Muzzioli.

Los festejos culminarán con el gran Baile Universitario, que como siempre, constituirá un acontecimiento social, por la excelente presentación y selecta concurrencia.

Concurso de Tallas Universitarias:

Bases:

1º— En este Concurso podrán tomar parte los Universitarios como también los egresados.

2º— Su carácter debe ser NETAMENTE UNIVERSITARIO.

3º— El Concurso se CERRARA el 8 de julio a las 12 horas.

4º— Los trabajos deberán enviarse en dos ejemplares a Pedro Oteíza del C., O'Higgins 1015.

5º— Las tallas deberán venir con pseudónimo, como también con el nombre y Escuela del participante, este último en sobre aparte.

6º— El Jurado está compuesto por los siguientes señores: Carlos Oliver S., E. Pérez y Pedro Oteiza del C.,

7º— Las tallas premiadas serán dadas a conocer en la Velada a celebrarse el 9 del presente.

8º— Se otorgaran cuatro premios a saber: Un primer premio con $ 40 y entrada libre al baile que se verificará el 16 del presente mes. Un segundo premio con $ 20 y dos terceros premios con $ 10 c|u.

Para mayores datos dirigirse a Pedro Oteiza del C. O'Higgins 1015.

Concurso de Affiches:

Bases:

Dimensiones: 100 x80 cm.

Tema: Alusivo a la carrera del Ingeniero Químico.

Leyenda: "Semana del Ingeniero Químico 1938 U. de C."

Colores: Blanco y negro y 3 optativos. Tinta China o acuarela.

Premios: Primer premio cien

Segundo premio $ 50.

Tercer premio $ 25..

Además los premiados tendrán entrada libre a todos los espectáculos comprendidos en los festejos.

Jurado: Señores Cayo Pandolfi, Luciano Cabalá y Pedro Carrasco.

Los trabajos vendrán con pseudónimo y en sobre aparte el nombre del autor y deberán entregarse a Guillermo Welte, Chacabuco 958 hasta el 8 del presente a las 10 horas, fecha en que expira el plazo de su recepción.

Un concurso auspicia "La Patria" en combinación con "Cilemac"

SE LLEVARA A EFECTO EL 15 DE SEPTIEMBRE.– HAY NUMEROSOS Y VALIOSOS PREMIOS.–EL CANJE DE CUPONES SE INICIO AYER.–EN LOS PRIMEROS QUINCE DIAS DE JULIO SE SORTEARA DIARIAMENTE UNA BOQUILLA FILTRO "ZENITH".– IMPONGASE DE LAS BASES

El diario "LA PATRIA", que siempre se ha caracterizado por sus grandes, efectivos y prácticos concursos en beneficio de sus lectores y favorecedores, ahora, nuevamente viene a ofrecer en combinación con la Compañía Chilena de Máquinas y Accesorio, "CILEMAC", un formidable y novedoso concurso.

Las bases de este gran concurso son como sigue: Cada ejemplar del diario "LA PATRIA", en buenas condiciones podrá canjearse por un cupón.

Los avisadores en "Económicos" tendrán derecho a un cupón por cada cinco palabras.

Por su parte la "CILEMAC", Cía. Chilena de Máquinas y Accesorios, ubicada en calle Barros Arana N.o 542, Casa Importadora de las famosas máquinas de coser "Adler", de las máquinas de escribir "Royal", de las radios "General Electric", de artículos eléctricos, de ferretería, herramientas y materiales de construcción, obsequiará a sus favorecedores UN CUPON para este gran sorteo, por cada CINCO PESOS de compra.

Este sorteo se llevará a efecto el 15 de Septiembre próximo con todas las formalidades de rigor y ante la presencia del público que asista.

El canje de los diarios se inició ayer y deben ser de los publicados entre el 1.o de julio actual al 15 de Septiembre próximo, inclusives.

Entre los premios que en este gran sorteo ofrecen "LA PATRIA" y "Cilemac", figuran:

Una máquina de pié de coser y bordar, marca "Adler", de valor de $ 2.450.—

Una lámpara de cinco luces, gran calidad, por valor de $ 550.—

Dos lamparitas de velador, una novedad, de valor de $ 160, y

Una plancha eléctrica, de valor de $ 40.—

Fuera de estos valiosos premios, "LA PATRIA" ha conseguido ya, de importantes firmas comerciales, diversos y valiosos premios los que, también, entrarán en este concurso.

"LA PATRIA", para prestigiar más este concurso y para interesar más los que deseen tomar parte en él, en los primeros 15 días del mes actual, diariamente sorteará una BOQUILLA FILTRO "ZENITH", siendo válido para estos sortNeos cotidianos, los mismos cupones del sorteo del 15 de Septiembre, sin que éstos pierdan su valor aún cuando resulten premiados.

Danro cumplimiento a las bases impuestas para el sorteo diario de la primera quincena de julio, en que se obsequia una boquilla Filtro "Zenith", ayer se llevó a efecto el primer sorteo, resultando favorecido el N.o 13, de la Serie A.

En ionsecuencia, la persona poseedora del Cupón N.o 13, Serie A puede pasar a retirar hoy su boquilla en la Oficina de Propaganda de este diario, de 10 a 12 o de 16 a 18 horas. Advirtiéndole al inresesado especialmente y a todos en general, que los cupones que resulten premiados en los sorteos diarios de la Boquilla Filtro "Zenith", entre el 1.o y 15 del actual, siguen con toda opción para el gran sorteo de valiosos y efectivos regalos del 15 de Septiembre próximo.

El canje de cupones se hace diariamente en nuestra oficina de Propaganda, en las horas habituales.

Oportunamente seguiremos informando a nuestros lectores y favorecedores, sobre este importante y gran concurso, que "LA PATRIA" y la Cía. Chilena de Accesorios ,lo auspician y que se llevará a efecto con totdas sus formalidades el 15 de septiembre próximo.

Observaciones a la venta de la Cancha de Fútbol se formularon en la sesión de ayer en la Municipalidad

SE PROMOVIO DEBATE, AL CONOCERSE UN INFORME DE LA DEFENSA MUNICIPAL SOBRE LA VALIDEZ DE LOS TITULOS DE LOS CAMPOS DEPORTIVOS DE LA AVENIDA COLLAO. — A LA HORA DE LOS INCIDENTES SE REFIRIO EL Sr. BERNALES AL ESTADO DEL CAMINO A CHIGUAYANTE Y A LOS SERVICIOS DEL AGUA POTABLE DE ESE PUEBLO.— OTRAS MATERIAS TRATADAS POR LA CORPORACION

Ayer, después de las 18 horas, se reunió la Municipalidad en sesión ordinaria, presidida por el Alcalde don José A. Artaza, y con asistencia de los regidores señores Abraham Romero G., Alfonso Urrejola, M. Luis Luco C., Julio Rojas S., Armando Alarcón del C., José Bernales, Oscar Gacitúa y José R. Gaete. Actuó de secretario, el titular de la corporación, don Ramiro Troncoso Concurrieron también los jefes de servicios señores doctor Manu, Sanhueza, Víctor Bahamonde, Ramón del Castillo y Julio Ramos Santa María.

Abierta la sesión, el secretario dió lectura al acta de la celebrada el viernes 17 de junio que se aprobó con una ligera modificación de don Abraham Romero, que pidió se estampara que el acuerdo de pavimentar la calle San Martín se tomó con el voto en blanco suyo.

—

Se procedió en seguida a la lectura de los informes de las comisiones de Hacienda; de Salubridad y Aseo y de Obras, Paseos, Espectáculos, Tránsito y Urbanismo.

En el informe de la de Hacienda se dió cuenta de la constitución de esa comisión y de la designación de don Abraham Romero para que la presida. Acordó esa comisión solicitar propuestas para lubricantes y bencina, cumpliendo así un trámite legal.

Al respecto, hace observaciones el señor Alarcón y dice que debe referirse otra vez a la irregularidad que ha cometido la administración anterior, al gastar sin control y sin solicitar las propuestas respectivas.

El señor LUCO, miembro de la comisión, expone que se acordó ir cancelando por parcialidades la deuda que por ese capítulo está pendiente, por cuanto no hay fondos para hacerlo de una vez, así es que debe autorizarse al contralor para que lo haga por parcialidades. Por otra parte, los presupuestos hay que presentarlos financiados, por eso es que a veces figuran algunas cantidades ficticias. Esto no sólo no ha hecho la Municipalidad anterior, sino que muchas otras. Se acordó solicitar propuestas nada más que para cumplir con los trámites legales, pues por otra parte las tres compañías que existen para proporcionar ese combustible tienen precios iguales.

Contesta el señor ALARCON que con agrado ha oído al señor Luco y que en adelante no tolerará que se mienta en esa forma, pues, expresó, todos creímos sinceramente que los presupuestos estaban financiados.

Responde el señor LUCO que de esta situación no puede culparse a la Municipalidad anterior, pues el mal viene de atrás y el señor ALARCON insiste en que ese presupuesto es una falsedad y que ha habido engaño.

El señor BERNALES, miembro también de la comisión, dice que se han encontrado con la partida agotada y que todos los esfuerzos de la comisión se encaminan a solucionar como se pueda las deficiencias. En esto de la bencina se ha facultado al contralor para abonar a la deuda. Agregó que ha podido observar que la Alcaldía ha introducido en este capítulo fuertes economías, que irán a aminorar todavía más esa deuda. Las propuestas que se acordó pedir son para cumplir con la ley.

Después de este debate se acordó aceptar el informe en lo que se refiere al punto tratado.

A continuación se trató lo que se refiere a la ayuda a la familia del funcionario municipal don Ramón Espinoza, que se aprobó, y lo que dice relación con un pliego sobre aumento de salario presentado por los obreros municipales. Se acordó facultar a la comisión para que se reuna con las comisiones que también puedan intervenir en el asunto

En el informe de la comisión de Aseo y Salubridad, se dió cuenta de su constitución, presidida por el señor Alfonso Urrejola. En cuanto a la solicitud presentada por el señor Emilio Nuyens y Cía se acordó considerarla, sin pronunciarse sobre élla. Se trató sobre algunas medidas relacionadas con el control de las carnes que vienen de fuera y con la necesidad de una nueva instalación en el Matadero. El doctor señor Sanhueza dió sobre el particular algunas explicaciones.

Se conoció después el informe de la comisión de Abasto y Matadero, que se constituyó días pasados presidida por don Luis Luco. En el informe figura la instalación de un restaurant popular en el local del Mercado.

El señor Luco dió cuenta de la visita hecha al Mercado, al local donde se proyecta instalar el restorant, por los miembros de la comisión y el director de Obras Municipales, a quien se solicitó confeccionara un plan, con la forma como se harán las instalaciones y de los trabajos para que el restorant quede independiente del resto del Mercado. Solicita que se oficie al Ministro del Interior, al departamento respectivo y se le haga ver este aporte efectivo de la Municipalidad, sin que exija de la corporación una cantidad determinada. Se espera para ello que el Director de Obras Municipales confeccione el plan y lo entregue a la Alcaldía.

El señor Alarcón manifiesta que este es el mejor aporte que puede hacer la Municipalidad y hace diversas observaciones al respecto y sobre los cálculos que se han hecho en el sentido de que restorant pueda instalarse con la suma de $ 14.400. Dice que el departamento respectivo del Ministerio del Interior envíe los $ 20.000 que ha ofrecido y la Municipalidad se arreglará con ellos.

El señor Gacitúa que en la orden del día figura un oficio de la Intendencia, trascribiendo una comunicación del director de Restoranes Populares y si eso tiene relación con lo que se trata.

El secretario dá entonces lectura a ese oficio, en que se expresa que el aporte fiscal debe ser equivalente al que proporcione la Municipalidad.

El señor Urrejola expone que en realidad el aporte de la Municipalidad viene a significar cinco veces el fiscal y hace algunos cálculos al respecto.

El señor Romero manifiesta que debe enviarse una comunicación al Intendente y armonizar así la labor de aquella con la de la autoridad local y que ambas asuman la dirección de este asunto y coordinen sus esfuerzos. Estima que no sólo debe dirigirse una comunicación al funcionario encargado de estos servicios, sino que también al Ministro del Interior. Los datos que se han expuesto en la Municipalidad son concluyentes, son hechos y no palabras. Hace después otras consideraciones.

El señor Gacitúa y el señor Alarcón solicitan, que en el momento oportuno, se prorrogue la hora, pues hay necesidad de los incidentes, para lo cual el reglamento fija 50 minutos. Se acordó primero despachar la tabla y después prorrogar la hora.

En el informe de la comisión de Obras, Paseos, Espectáculos, Tránsito y Urbanismo, se hacen varias consideraciones sobre la solicitud presentada por el señor Carlos Bustos, para instalar un garage en Colo Colo, entre Barros y Freire. Se acordó que solamente lo instale hasta el 1.o de enero y se tomaron en cuenta las reclamaciones interpuestas por los vecinos. Sobre este particular opinaron varios de los regidores.

TABLA DE FACIL DESPACHO

Se dió cuenta de una solicitud presentada por don Carlos Lorca, a nombre de la Asociación Escolar de Deportes, pidiendo autorización para efectuar programas deportivos en la cancha ubicada en la Avenida Manuel Rodríguez, y si fuera posible se le designara cancha oficial de la institución.

El señor Gaete hizo varias observaciones para que esta solicitud no se aprobara y finalmente se acordó que pasara en estudio a la comisión respectiva.

Después se conoció la solicitud de don Luis A. Gómez, sobre traspaso de contrato de arrendamiento del local municipal ubicado en calle Rengo 650, edificio del Mercado. Hubo acuerdo para que se respetara el contrato hasta su vencimiento. El secretario leyó un informe del abogado, favorable a la solicitud. Así se aprobó.

ORDEN DEL DIA

Se pidió autorización para que el alcalde cancele las facturas por trabajos ejecutados en el Matadero Municipal, presentadas por don José L. Briones, ascendentes una a $ 1.875.50 y la otra a $ 1.995.78.

Se produjo un pequeño debate, en el que intervinieron los señores Bernales, Luco. El señor del Castillo expresó que esos trabajos no habían sido dirigidos por la Dirección de Obras Municipales y se acordó que en adelante cualquiera obra que se ejecute, por pequeña que sea debe pasar por el control de ese organismo. Se acordó también que el asunto pasara a comisión.

Se dió cuenta después de un informe de la Defensa Municipal, sobre validez de los títulos de los campos deportivos de la Avenida Collao.

Esto dió origen a un interesante debate, en el que terciaron varios regidores. El señor Urrejola si está resuelto a vender esos terrenos, a lo que se le respondió que era acuerdo adoptado por la Municipalidad anterior de realizar esa operación con la Caja de Retiro de los FF. CC.

El señor Alarcón dice que no sabe por qué existe ese empeño en vender la única cancha de fútbol pública que tiene la ciudad, y el señor Romero pregunta al Secretario la forma en que se han llevado las negociaciones, a lo que el señor Troncoso hace una ligera exposición, diciendo que todos los organismos deportivos pidieron que se desistiera la Municipalidad de esa venta.

Después de otras observaciones de los señores Romero, Alarcón y Gaete y de algunas explicaciones dadas por el abogado señor Bahamonde, se acordó que se realicen nuevos estudios para ver la conveniencia e inconveniencia de la venta de esos terrenos.

Se pasó a dar cuenta a continuación de un oficio de la Dirección de Obras Municipales, relacionado con los trabajos a ejecutarse en la Feria Libre ubicada en calle Caupolican entre las de Heras y Rozas.

El señor Bernales estima interesante realizar tales trabajos y solicita algunas explicación al señor del Castillo, quien proporciona datos sobre el particular. Después de dar a conocer sus ideas otros regidores, se acordó aprobar el informe, sin esperar la aprobación del acta.

Se dió cuenta de una solicitud de don Federico Drápela, relacionada con la legalización de sitios en el barrio La Pampa. Se acordó pedir informe al abogado.

Se leyeron después solicitudes presentadas por los arrendatarios de locales municipales en el edificio del Mercado, sobre prórroga de arrendamiento. Tambien de una solicitud de don Indalecio Valdés, sobre la misma materia.

El secretario, sobre este particular, confirmó la resolución que ya se había adoptado de no hacer nuevas prórrogas, pero expuso había un caso especial que debía considerarse, el del señor Valdés, quien tiene contrato por tres años. Después de un debate en que se hicieron valer varias opiniones, casi todas de acuerdo en lo exiguo que la municipalidad recibe por conceptos de arrendamiento de sus locales, se acordó pasar a comisión esas solicitudes.

A continuación se leyó una solicitud de los vecinos del barrio Puchacay, pidiendo continúen los estudios para que se realicen los trabajos de regularización del cauce del río Andalién. El señor Gacitúa dice que se trata de una verdadera obra de progreso local y pide que se oficie a la Dirección de Obras Públicas haciendole ver la urgencia de su ejecución.

El señor Ramón del Castillo hace observaciones sobre esta obra, que dice, es de verdadera defensa de la ciudad.

El señor Romero se adhiere a esa solicitud y dice que ha oído con agrado la breve exposición del señor director de Obras Municipales, que desearía evacuara un informe completo, dentro de un plazo prudencial, para que junto con esa solicitud se envíe a la Dirección de Obras Públicas.

Se acordó que la Alcaldía envíe esta nota sin esperar la aprobación del acta.

Por último se dió cuenta de una solicitud de don Armando Peterman, sobre expropiación de terrenos riberanos a la Laguna de las Tres Pascualas.

Después de darse algunas explicaciones por el director de Obras Municipales, se acordó que esta solicitud pasara a comisión para su estudio, aun cuando hubo ambiente para rechazarla.

INCIDENTES

Prorrogada la sesión, se acordó conceder media hora para los incidentes.

El Sr. Bernales pide la palabra para referirse a dos problemas relacionados con Chiguayante: el camino que desde nuestra ciudad conduce a ese pueblo y los servicios del agua potable en la localidad citada.

En cuanto al camino, expresa que es necesario se adopten medidas rápidas para terminar con la actual situación, que es inaceptable. El camino se encuentra intransitable, lo que ocasiona enormes perjuicios. Es el único camino de la comuna, y debía estar en perfectas condiciones, si se toma en cuenta el aporte que anualmente la Municipalidad proporciona para el departamento respectivo. Hace diversas consideraciones y se refiere a conversaciones que ha sostenido con personas entendidas en la materia.

Expresa además que se comenzaron los trabajos en una época inapropiada del año. Solicita finalmente que se oficie a la Dirección de Caminos haciendo ver este estado de cosas que no puede continuar y pide su colaboración al regidor Sr. Urrejola, para que como delegado ante la Junta Departamental influya en la adopción de las medidas necesarias.

Trata después sobre los servicios de agua potable en Chiguayante. Expone que aún cuando ellos no son deficientes y están de acuerdo con la modestia de las instalaciones, no es aceptable lo que se cobra por ellos, pues los precios que rigen son inaceptables. Mientras por el metro cúbico de agua se cobra allí $ 0.60, en Concepción se cobra solamente $ 0.30. Igualmente se refiere al enorme costo de la instalación domiciliaria de los citados servicios. Solicita que la corporación oficie a quien corresponda.

El Sr. Luco dice que debe designarse al Sr. Bernales, que reside en Chiguayante, como delegado de la Municipalidad para que fiscalice todos los servicios municipales de ese sector de la comuna. Se aprueba esta indicación, a la que el Sr. Romero hace una observación en el sentido que se trate de dar una fórmula legal a esta representación. Antes la Municipalidad ha nombrado ya estos delegados, como lo expresó en seguida el Sr. abogado.

Finalmente se acordó que el alcalde oficie sobre esta representación al inspector municipal de Chiguayante.

Habló después el Sr. Gacitúa, quien se refirió a una reunión que habían celebrado los vecinos de Puchacay para tratar sobre la pavimentación de la Avenida Collao y a la dificultad que existe para la pavimentación en la Plaza Caupolicán, la cual pidió se solicitara fuera incluída dentro del límite urbano, para los fines consiguientes. Se acordó, previas observaciones del secretario y del Sr. del Castillo, oficiar en este sentido a quien corresponda.

Trató en seguida sobre los trabajos en el puente Nonguen y la falta en el mismo de un muro de defensa. Pidió se oficiara a la Dirección de Caminos solicitando la terminación de esos trabajos.

Por último se refirió a la pavimentación del acceso al puente Nonguén y pidió se ampliaran esas obras hacia el acceso de la Escuela Industrial y de los locales de la Sociedad Agrícola del Sur, como también la ampliación de los servicios de agua potable hasta la chacra Castellón.

A continuación el Sr. Gaete leyó un discurso contra la Cía. de Tranvías, haciendo diversas consideraciones. Se acordó que estas observaciones pasaran a conocimiento de la comisión de tránsito.

Antes de levantarse la sesión, el Sr. Alarcón solicitó una sesión especial para tratar sobre la exposición de las finanzas que entregó a cada uno de los regidores el contralor. Se acordó que este asunto se tratará en el seno de la Comisión de Hacienda, a cuya sesión podían concurrir los regidores que quisieran hacerlo.

A las 21 horas se levantó la sesión.

92 o/o menos de Nicotina

Instituto Médico Legal, "Dr. Carlos Ibar", Avenida La Paz N.o 1012.

"Santiago, 28 de mayo de 1938.

El que suscribe certifica que ha analizado las muestras de cigarrillos presentadas por los señores Alibaud y Cía. Ltda., distribuidores de la boquilla filtro "Zenith", obteniendo los siguientes resultados:

Muestra N.o 1.— Corresponde a cigarrillos corrientes del comercio.

Nicotina..... 2.03 grs. por ciento.

Muestra N.o 2.—Corresponde a la misma clase de cigarrillos anteriores, pero que han servido de filtro para un promedio de seis cigarrillos fumados.

Nicotina..... 3.90 grs. por ciento.

Por lo tanto, el cigarrillo que ha servido de filtro, ha retenido un noventa y dos, once centésimas por ciento (92,11 o/o) de la nicotina de los cigarrillos fumados.

La experimentación fisiológica ha comprobado los resultados anteriores.— (Fdo.) RAMON SANCHEZ CORTADO, Jefe del Laboratorio de Toxicología".

Pida las boquillas "FILTRO ZENITH" en la CASA CHICA

Dejó de existir ayer directora de la Esc. N.o 5 Srta. Albertina Herrera

Sentimiento de pesar ha causado su deceso

La directora de la Escuela Nº 5 de esta ciudad Srta. Albertina Herrera, dejó de existir ayer a las 10 horas.

Esta distinguida educadora prestó sus servicios en el Magisterio durante 27 años, en los cuales logró demostrar la vocación que la animaba haciendo una efectiva labor entre los educandos confiados a su custodia, en la Educación Primaria, donde supo desempeñarse con acierto singular dejando tras sí una luminosa estela de confianza en la sana instrucción que impartía entre los niños de las diferentes escuelas en que debió actuar.

El Magisterio Primario de la ciudad, una vez conocida la triste noticia del fallecimiento de la Srta. Herrera, se reunió en Consejo, para tomar algunos acuerdos pertinentes y resolvieron manifestar su pesar enviando coronas y asistiendo en corporación a los funerales.

Se reune el secretariado de la Unión de Profesores

El secretariado de la Unión de Profesores se reunió extraordinariamente y adoptó los siguientes acuerdos:

1: Enviar una corona en prueba de dolor y recuerdo.

2º Designar al secretario general para que dé el pésame a la familia de la extinta.

3º Encargar al socio Sr. Víctor Vargas para que despida los restos a nombre de la institución, y

4º Pedir a todos los socios que concurran a los funerales.

El beneficio de la Escuela Número 4

El beneficio que se había anunciado para el domingo próximo en el salón de la sociedad "Las Artes Mecánicas", organizado por el Centro Cooperador de la Escuela Nº 4, fué suspendido en señal de duelo por el fallecimiento de la Srta. Albertina Herrera.

Esta velada se realizará en una fecha que anunciaremos oportunamente.

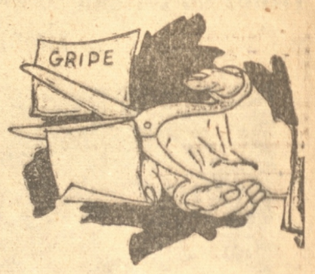

PARA CORTAR RADICALMENTE

gripes, influenzas, catarros y resfriados tome unas tabletas de

BROMO QUININA Grove

el remedio más eficaz para combatir estas enfermedades.

De venta en todas las boticas en la cajita y el sobrecito.

Base: quinina acetanilida, aloes M.R.

EXPRESION DE GRACIAS.— Infinitamente agradecemos a todas las personas que nos acompañaron en los funerales de nuetsro querido deudo, doña **MARIA MERCEDES SEGUNDO OLATE, (Q. E. P. D.).— Miguel Torres, Fco. Epifanio, Rosa Torres y familia.**

Concepción, julio 2 de 1938.

CONFERENCIA DE Dn. LUIS A. SANCHEZ

EN EL SALON DE HONOR DE LA UNIVERSIDAD. — AYER SE REALIZO LA PRIMERA Y HOY SERA LA SEGUNDA

Invitado por el Departamento de Extensión Cultural de la Universidad local, el Sr. Luis A. Sánchez dictó ayer su conferencia sobre "Meditación de la tradición" y hoy dictará su segunda y última, con el tema "Meditación de la dialéctica", a las 18.30 horas.

Auspiciada por la Federación de Estudiantes dictará una Conferencia en el local de la misma Federación a las 21.30 horas sobre "Demagogia y americanismo".

LEGION EX MILITARES NAVALES Y ORDEN PUBLICO

EXPRESION DE GRACIAS.— Nuestros agradecimientos mas sinceros a todas las personas que nos acompañaron en la misa y funerales de nuestro apreciado consocio, don **OROZIMBO DIAZ GRIPPS** (Q. E. P. D.)— **EL DIRECTORIO.**

Concepción, julio 2 de 1938.

La Cooperativa Vitalicia

SOCIEDAD DE RENTAS VITALICIAS

Fundada en el año 1907

AVISA

A sus asociados que desde el 1.o de Julio de 1938 se pagarán las pensiones correspondientes al primer semestre de 1938.

Se ruega cobrar personalmente en la Oficina que atenderá de 10.30 a 12 M. y de 14.30 a 17.30 horas.

Miles son las personas que a lo largo del país están recibiendo las rentas que para toda la vida les proporciona "LA COOPERATIVA VITALICIA".

La seguridad de sus inversiones y el alto interés que proporciona la Sociedad a sus Asociados, hacen que éstos aumenten constantemente y Ud. puede ser uno de elos imponiendo desde una pequeña suma mensual.

Pida Informe a sus representantes o solicite un folleto

AGENTE GENERAL:

Armando Schiavetti Sch.

OFICINA: CALLE COLO COLO N.o 467 — TELEFONO N.o 76 — CASILLA N.o 1234 — CONCEPCION

Agentes en las provincias de Concepción, Arauco y Malleco

TALCAHUANO, Hualqui y San Rosendo, señor Juan A. Bahamonde A. D. Fuentes 122.
CORONEL: señor René Navarrete, Montt N.o 730.
ANGOL: señor Carlos E. Needham P., Tucapel N.o 429.
LOTA: señor Luis Concha, Cousiño N.o 618
ARAUCO Y CARAMPANGUE: señor Antonio Soto, Hotel "France".
SCHWAGER: señor Calixto Contreras, Puchocó Schwager.
TOME: señor Oscar Saavedra, Portales N.o 313.
LEBU: señor David Carrasco, casilla N.o 53.
LOS SAUCES: señor Leopoldo Saavedra, A. Pinto N.o 185.
MONTE AGUILA: señor René Otárola, casilla N.o 29.
YUMBEL: señora Evangelina M. de Figueroa, G. Cruz N.o 1112.
SANTA JUANA: señor Vicente del Campo.

(HOY) REMATE

De menaje de casa por cuenta de la Suc. G. FERNANDEZ HOY Sábado 2 del presente a las 14 horas, en:

334 — JANEQUEO — 334

— H A Y —

SALON. — Amoblado de salón tapizado; sofá; 2 sillones y 6 sillas; Victrola de ébile; discos surtidos; mesa de centro; cuadros; oleografía; jarrones pedestales; plantas surtidas; escritorio; 1 lote de 7 sillas; figuras; etc.

COMEDOR. — Aparador con espejo biselado; trinche; mesa de comedor; sillas tapizadas; loza; platos hondos y estendidos; tazas; soperas; fruteros; copas; vasos; cuchillos; cucharas; tenedores; cucharitas; cuadros de comedor; etc.

2 DORMITORIOS. — Ropero; peinadores con espejo biselado; veladores; pareja camas de bronce con sommiers colchón lana; almohadas y almohadones; catre para niños; ropa de cama; lámpara eléctrica; marquesa con sopanda; choapinos lana.

VARIOS: PATIO Y COCINA. — 12 planchas de zinc de 9 pies; 1 lote de ladrillos; tarros sazafineros 1 lote de botellas vacías; cajones grandes; horno de latón; damajuanas; cacerolas de fierro enlozado; 1 cocina importada "Record Mundial", etc.

TEOFILO HINOJOSA F.

Martillero Público y de Hacienda.

FREIRE 666 — TELEFONO 1388 R.

Remate

de Menaje de Casa por orden del Capellán de Ejército DON FRANCISCO VISTOSO, que cambia su residencia a Antofagasta — HOY SABADO 2 del PRESENTE a las 14 horas en

681 — H E R A S — 681

H A Y

GALERIA.— Banquetas, canastillos para papeles, plantas aspidistras, pedestales, mesitas ratonas, estufas a carbón y leña, amoblado de mimbre, mesita para escritorio, pantalla, perchas, paraguero, estantito para libros.

ESCRITORIO. — Estantito para libros, amoblado de escritorio, tapizado en pergamoide compuesto de sofá, 2 sillones y 4 sillas, ceniceros, jardineritas, escritorio Ministro, canasto para papeles, figuritas de loza, marcos con vidrios, pedestales, lámpara de bronce con lágrimas, plancha eléctrica, etc., etc.

COMEDOR.—Estantitos, jarritos, hervidor para leche, bandejas, paneras, alcuzas, juego para té, amoblado de comedor compuesto de aparador con mármol y espejo biselado, trinche con id., vitrina con cristal y espejo, silla con asiento y respaldo tapizado, copas copitas para oporto, juego para té, azafates, guisera, fruteros, salceras, paneras, embudos, platitos para tazas, rabaneras, alcuzas, lámpara de 4 luces de metal plateado etc., etc.

DORMITORIOS.— Sillas, ropero con espejo biselado enchapado en nogal, sommier con patas, catres de madera con sommier inglés, veladores, jarros de lavatorio, mesita de centro, desagüe, botiquín, perchas, caja para sombreros, estantito con espejo, sillas de Viena, piezas toilette, ropero de 3 cuerpos con espejo, cómoda antigua con mármol blanco, catre de fierro, peinador con espejo y mármol, mesita con divisiones, cómoda, chiffonier con mármol plomo, perchas, etc.

VARIOS.— Catre con parrilla, mesa forrada en zinc, cajones vacíos, botellas, escalera tijera, estufa a carbón, estantitos, chancho para piso, y varios otros objetos. LOS QUE ESTARAN A LA VISTA HOY de 9 ADELANTE

Pelajio Figueroa Anguita

Martillero de Hacienda

BARROS ARANA 346 — TELEFONO 265

Mañana se realizará la Convención General del Partido Agrario en la ciudad de Temuco

FIJARA SU POSICION POLITICA. — SE TRATARA sobre la LUCHA PRESIDENCIAL

(Por fono)

Inusitado entusiasmo ha despertado entre los agrarios de la región el anuncio y proximidad de la fecha en que ha de realizarse la Convención General Extraordinaria del Partido, con el fin de fijar la posición que se adoptará por esta entidad política en la lucha presidencial de octubre.

Como se ha anunciado anteriormente, la Convención será iniciada el domingo próximo a las 11 horas en la ciudad de Temuco.

Se ha calculado que los Convencionales alcanzarán a un número superior a 200, pues hasta la fecha se ha inscrito un número considerable.

CONVENCION DEL NUCLEO de VILCUN

Ayer se realizó en Vilcún una gran Convención del núcleo agrario de ese lugar, en la que se demostró claramente el entusiasmo que inspira a los agrarios de la región por concurrir a la Convención de Temuco.

Se acordó enviar 24 delegados.

CHIGUAYANTE INAUGURA SU PARROQUIA

LA CEREMONIA SE EFECTUARA EL DOMINGO.—LLEVARA EL NOMBRE DE "SAN PABLO"

El pueblo de Chiguayante inaugurará el domingo próximo su parroquia, que llevará por nombre San Pablo.

Por la mañana se hará la Bendición del templo, después del Santo Sacrificio de la Misa, con toda la solemnidad de la liturgia católica.

En la noche se llevará a efecto un programa de juegos populares al aire libre, para lo cual se ha preparado varios números muy novedosos.

Bibliografía

La Revista Atenea

SU ULTIMO NUMERO ES DE SINGULAR INTERES. — EL SUMARIO DEL NUMERO EN CIRCULACION

De singular interés por los temas que se abordan es el número correspondiente al mes de junio de la Revista Atenea, que edita la Universidad de Concepción, actualmente en circulación.

El sumario de este número es el siguiente:

D. M. Puntos de vista; Enrique Molina, El tema eterno; Ernesto Montenegro, Realismo europeo; idealismo americano, Félix A. Núñez, Rosa Perfecta; Domingo Melfi y Mariano Latorre, Letras chilenas: Dos discursos: Amanda Labarca H., Evolución de la segunda enseñanza; Januario Espinoza, El secreto de Rodrigo; María Cristina Menares, Canción de Cuna; y Dr. Ramón Clarés y Dr. G. Agüero Correa, Freud y Caliban.

Los Libros.— David Perry B. De lo espiritual en la vida humana, por Enrique Molina. Antonio Sagarna: De lo espiritual en la vida humana, por Enrique Molina. D. Perry B.: Desarmonía sexual, novela por Samuel Gajardo. Alfredo Wolnitzky: Agricultura chilena, por Luis Correa Vergara. Ricardo A. Latcham: La marca por Victoriano Lillo. Baldomera, novela por Alfredo Pareja Diez-Canseco. Benjamín Subercaseaux: La ciudadela, por el Dr. A. J. Cronin. Milton Rossel. Lastarria el hombre solo, por Sady Zañartu. Campanario de humanidad, por Samuel A. Lillo. C. P. S.: La amortajada, novela por María Luisa Bombal. Januario Espinoza: España a través de Alberto Romero.

Notas del mes. Libros recibidos.

VECINOS DE LA PLAZA ACEVEDO REITERAN DESEO DE QUE SE RETIRE EL POLICLINICO

SON PODEROSAS LAS RAZONES QUE EXISTEN PARA QUE SE ADOPTE ESTA MEDIDA

La futura población militar en el sector

En la visita que efectuó el alcalde el jueves recién pasado al barrio Puchacay, recibió de varios vecinos una insinuación sobre la conveniencia de retirar de la Plaza Acevedo el Policlínico para enfermedades venéreas que existe en dicho lugar.

También recibió la sugerencia de los comandantes de Unidades en el mismo sentido, por ser ese barrio netamente militar, con el agregado de que pronto se va a construír la población para suboficiales del Ejército, personal con familia en su mayoría.

El significado de todas estas insinuaciones no tiene para qué ser explicado, y es justo que se proceda a su retiro del lugar en donde se encuentra, por moralidad pública. Además esta plaza está destinada en parte a Juegos Infantiles, lo que viene a dar mayor carácter de urgencia a esta idea de quitar de dicha plaza el establecimiento en cuestión.

Nosotros, hace tiempo que estamos empeñados en que se proceda al retiro de este Policlínico y hemos indagado las causas por que se mantiene en tal paraje dicho establecimiento.

Uno de los últimos alcaldes de Concepción, en un viaje que hiciera a la capital, recabó de los Poderes Públicos esta medida, porque en ninguna ciudad de Chile existe en una plaza pública semejante servicio. Fué atendido en su petición en Santiago, pero aquí se encontró con la oposición del médico jefe de estos servicios en esta ciudad, quien alegó que no había otra parte en donde ubicar este Policlínico, y las cosas quedaron como estaban. Pero ahora que existen razones superiores, como lo dicho por los jefes militares, y el deseo de los vecinos, no es posible que se esté alegando aún la imposibilidad de retirarlo de donde está ubicado.

Confiamos, en nombre de los vecinos del barrio mencionado y de los jefes de unidades militares, que el alcalde ha de proceder cuanto antes a gestionar el retiro de dicho establecimiento del lugar mencionado para tranquilidad de ese sector.

DON MIGUEL CRUCHAGA TOCORNAL LLEGA HOY

Por el nocturno de hoy llegará a nuestra ciudad el presidente del Senado don Miguel Cruchaga Tocornal, quien viene a fundar la escuela de visitadoras sociales, cuyas bases preliminares dejó establecidas en su visita anterior.

UNA REUNION EN LA INTENDENCIA

En la Intendencia de la provincia se realizará esta tarde una reunión, con asistencia del Sr. Cruchaga y de distinguidos elementos de nuestra ciudad, para organizar el Consejo de la Escuela que se establecerá.

MANIFESTACIONES EN SU HONOR

Diversas manifestaciones se preparan en honor del Sr. Cruchaga Tocornal, entre otras una comida en el Club Concepción.

Aviso

A mi distinguida clientela que con fecha 1.º de julio del presente año he vendido mi

Sección al Por Menor

de artículos de Loza, Enlozado y Cristalería etc. Establecida en A. Pinto 613 al señor **Alberto Díaz B.**

La sección por mayor será atendida próximamente en mi nuevo LOCAL O'HIGGINS ESQ. COLO — COLO.

JULIO DIAZ B

Aviso

Qué con fecha 1.º de julio del presente año he comprado el

Negocio al Por Menor

de artículos de Loza, Enlozado y Cristalería al señor Julio Díaz B., establecido en esta ciudad A. Pinto 613 el que seguiré atendiendo en la misma forma que mi antecesor.

ALBERTO DIAZ B.

4999

Acción Católica y Vida Religiosa

LA próxima CONCENTRACION DIOCESANA DE LA JUVENTUD CATOLICA FEMENINA

Una circular del Consejo Diocesano

El Consejo Diocesano de la Asociación de la Juventud Católica Femenina, ha dirigido la siguiente circular a todos los Centros de la Asociación de la Diócesis de Concepción:

Estimadas compañeras:

Rogamos encarecidamente a nuestras hermanas que hagan llegar a todas nuestras socias la noticia de la Concentración Diocesana que se celebrará los días 13, 14 y 15 de agosto del presente año.

Para mayor comodidad de las socias celebraremos esta Concentración en el Colegio del Sagrado Corazón de Concepción, calle Maipú 349. Las pensiones (precios bajísimos) son como sigue: los tres días con pensión completa $ 22; media pensión, $ 15; desayuno y once $ 6. Estos precios comprenden los tres días íntegros, advirtiéndoles que nuestras socias pueden llegar el día 12 a alojar al colegio mencionado. Se les advierte que traigan sábanas, fundas y toallas para su uso.

Procuren las presidentas de los Centros avisar antes del 20 de julio sobre el número de socias que han de venir para reservarles la pensión.

Recomendamos con insistencia el desarrollo de los temas para las sesiones de la Concentración.

El 16 de julio nuestra Asociación ofrecerá a la Santísima Virgen del Carmen, nuestra Patrona, el homenaje anual que consistirá en que cada socia traiga a su Centro una nueva socia. El Consejo celebrará a las 8 y media misa de comunión a la cual pueden adherirse todas las socias que no tengan homenaje a la Virgen del Carmen en sus respectivas parroquias.

Advertimos a los Centros la necesidad de que celebren por lo menos dos veces al mes sus reuniones. Aunque no puede asistir el señor asesor por sus ocupaciones, las socias deben celebrar su sesión quincenal siguiendo el orden ya establecido en los estatutos.

Es natural que todas las socias han de procurar aprender el himno de la Asociación, con que han de terminar todas las sesiones de la Concentración Diocesana.— **Luz María Zúñiga**, presidenta diocesana.— **Elvira Calvet**, secretaria.

Concepción, 1º de julio de 1938.

A. J. C. F. "LA MERCED"

Cita a reunión general a todas las socias de esta institución para mañana domingo a las 10.30 horas.

PARROQUIA DE SAN JOSE

Hoy como primer sábado de mes habrá adoración nocturna. — Será a las 9.30 P. M.

Circula la siguiente invitación:

Tenemos el agrado de saludar a Ud. y de invitarlo a la primera hora de la adoración nocturna a Jesús Sacramentado que tendrá lugar esta noche.

La adoración principia a las 9.30 P. M. con la exposición, presentación de la guardia real nocturna, ofrecimiento de las súplicas junto al Sagrario, una corta alocución eucarística y la Hora Santa.

Hasta las 10.30 P. M. están las puertas abiertas para el público. A esa hora se cierran, quedando solo los adoradores activos que harán sus turnos de adoración hasta las 6, hora en que se abre la iglesia para la santa misa, comunión general, procesión del Santísimo y reserva.

Jesús Hostia le llama a su presencia a pensar en serio los asuntos de la otra vida; le reclama adoraciones, alabanzas, amor, le pide una hora de tranquilidad, de descanso y de oración, robada a la agitación y bullicio de la vida moderna. No rechace la invitación de Jesús.

A. J. C. F. CONCEPCION

Se nos pide citar a las presidentas de las Asociaciones de la ciudad para hoy a las 14 horas en la Parroquia del Sagrario.

CONSEJO DIOCESANO DE JOVENES DE LA ACCION CATOLICA

Se nos pide comunicar a los miembros del Consejo Diocesano de Jóvenes de la Acción Católica que hoy corresponde sesión ordinaria a las 6.30 P. M. en el local de costumbre.

Actividades Sociales

FEDERACION de INSTITUCIONES DE EMPLEADOS PARTICULARES

Consejo Provincial de Concepción — Citación

Cítase a reunión ordinaria, para el domingo 3 del actual, en calle de Ongolmo N.o 550.

Se encarece la asistencia y puntualidad en la hora, la sesión empieza a las 10 de la mañana.

En atención a los importantes problemas que tratar, se ruega la concurrencia de todos los secretarios, especialmente a los delegados de Lota y Talcahuano respectivamente.

"MUTUAL DE CORREOS Y TELEGRAFOS"

Para hoy sábado 2, a las 19.30 horas, se cita a junta general de accionistas, en el local del Correo, a fin de proceder a elegir el nuevo presidente de esta institución, que continuará el período del ex-presidente Sr. Alfredo del Valle Puga, quien ha sido trasladado a la ciudad de Ancud.

"UNION DE CARPINTEROS Y EBANISTAS"

Ponemos en conocimiento de todos los asociados de esta colectividad que la junta general para la entrega y recepción de directorio se verificará el domingo 10 del actual a las 14 horas.

LEGION MILITAR NAVAL Y ORDEN PUBLICO

Cítase a la señora viuda del consocio fallecido Sr. Eliceo Valencia Torres, para que concurra a la tesorería de esta Legión el lunes 4 del presente a las 10 A. M. con el objeto de cancelarle el haber de su cuota de ayuda familiar correspondiente.

Director de Turno. — Para la próxima semana don Ramón Cabrera, Carrera 1631.

Socio enfermo.— Se encuentra de cuidado en su domicilio el Sr. Abelardo Dávila.

CONFEDERACION DE TRABAJADORES DE CHILE

De acuerdo con el programa que se trazó el Consejo Provincial de la Confederación de Trabajadores de Chile, en su sesión última, el domingo próximo se realizará una reunión con delegados permanentes a las 10 horas, en Carrera Nº 37.

Se tratarán diversos asuntos de interés ,en especial sobre un ampliado provincial que se llevará a efecto el último domingo del presente mes de julio y sobre los trabajos que deben presentar a dicho ampiado cada sindicato representado.

Dado al interés que revisten las actividades en conjunto para los organismos sindicales, se recomienda encarecidamente la asistencia a la reunión de mañana domingo a los dos delegados representante de los siguientes organismos:

Sindicatos Industriales: Cia. Molinera Santa Rosa Ltda., Cia. Cervecerías Unidas, Cia. de Teléfonos de Chile, Fca. Paños Concepción, Fca. Paños Tres Pascualas, Fca. Calzado Matías Poch, Fca. Calzado Bolelda Ribes, Litografía Concepción y Cia. de Tranvías Eléctricos.

Sindicatos Profesionales: Obreros Molineros de la Provincia de Concepción, Obreros Panificadores, Obreros de la Construcción, legal y libre, Chauferes, Musicales, Empleados de la C. N. de Ahorros, Empleados del Telégrafo Comercial, Matarifes, Comerciantes del Mercado, Sastres de Ambos Sexos, Unión de Profesores de Chile, Unión de Empleados Particulares, Unión de Obreros Municipales, Federación Ferroviaria, Comerciantes Ambulantes, Fca. Tejidos de Algodón Grace y Cía. y Fca. de Artículos de Papel Schaub Hnos de Chiguayante.

COMITE DE DEFENSA ECONOMICA JUBILADOS FERROVIARIOS

Cítase a sesión general ordinaria para el domingo 3 de julio en el salón de la Unión Obrera Ferroviaria, calle Carrera 29 a las 14.30 horas.

En esta asamblea se dará a conocer los últimos trabajos realizados en bien de todos los jubilados y señoras pensionadas, habiendo llegado correspondencia de suma importancia relacionada con nuestras peticiones.

Este organismo pide a los Comité o sociedades se interesen por el pronto despacho de nuestras peticiones, pidiéndoles cooperación a los parlamentarios de sus provincias, ya que el período de sesiones del Congreso serán clausuradas en septiembre a octubre.

COMITE PRO REAJUSTE DE PENSIONES

Cítase para hoy a las 17 horas a todos los pensionados a fin de oír la cuenta que dará el presidente en su viaje a Santiago.

Local Legión Militar.

ASOCIACION DE PRACTICANTES

Cítase a reunión general ordinaria para hoy sábado 2 de julio, a las 18 horas como primera citación; y a las 18.30 horas, como segunda, de conformidad con los estatutos.

La reunión se llevará a efecto en Barros 863.

En lugar preferente de la tabla se anotan los siguientes puntos:

Elección de cuatro directores, según el artículo 20 de los estatutos y otros asuntos de importancia para la institución.

Deberán concurrir los delegados de provincia.

POLITICA LOCAL

ALIANZA POPULAR LIBERTADORA

En la próxima semana se efectuará en el cuartel norte del Movimiento Nacional Socialista, Lientur 798 una gran concentración pública de la Alianza Popular Libertadora que llevá como candidato a la Presidencia de la República a don Carlos Ibáñez del Campo.

Harán uso de la palabra conocidos oradores de esta fuerte entidad política.

Se invita a la Unión Socialista, ibañistas, democráticos, empleados particulares, personal en retiro de las fuerzas armadas y simpatizantes a esta candidatura.

MOVIMIENTO NACIONAL SOCIALISTA

J. N. S.— El comando provincial de la Juventud Nacional Socialista de Chile a dispuesto que el viernes 15 de julio a las 19.30 se efectuará una gran movilización general de la Jota de Concepción. Con este motivo los comandantes comunales deberán citar a todo el personal a su cargo para esta fecha.

Cuartel Norte.— Cítase para el domingo a las 10 horas al batallón de propaganda Domingo Muñoz en su local de Lientur 798.

ALIANZA POPULAR LIBERTADORA

Junta Provincial de Concepción. — Concentración en Penco

Con motivo de la constitución de la Alianza Popular Libertadora en el vecino puerto de Penco el próximo domingo 3 del pte. habrá una concentración dentro de la comuna en esta ciudad.

La Junta Provincial designará una comisión de sus miembros para que asista a dicha concentración y explique el desarrollo de los trabajos electorales en favor de la candidatura presidencial de don Carlos Ibáñez del Campo realizados hasta la fecha en toda la provincia.

Al mismo tiempo orientará a los simpatizantes sobre la situación política en general.

Local y hora. Maipú esq. Heras a las 11 horas.

JUVENTUD CONSERVADORA

Falange Nacional

Hoy a las 19 horas se llevará a efecto el juramento solemne de los nuevos miembros del Centro local.

La Junta Reorganizadora recomienda la asistencia y puntualidad.

TRIBUNALES

CAUSAS VISTAS

PRIMERA SALA.

Relator Sr. Velásquez.

Viernes 1º de julio de 1938.

1 Alberto Rufin con Juan W. Jackson — Pendiente. 2 Horacio Parada B. con Federico Wolhk de la F. Es parte además Julio Favre Rochat — Suspendida a petición de los abogados de las partes.

AGREGADA.—

1 Contra Juan de Dios Duharte Jara, Eleodoro Albornoz Peña, Juan Durán Durán, Luis Enrique Salazar, Carlos Fredes Lagos y José Clestino Arévalo Santos — Revocada.

EN CUENTA.—

Nicolás Martínez con José Belmar — Sin lugar deserción.

DEL ACUERDO.—

1 Contra Carlos Keller Rueff — Revocada. 2 Contra Víctor Manuel Cabezas y María García C. — Confirmada.

SEGUNDA SALA

Relator Sr. Espejo.

Viernes 1º de julio de 1938.

1 María Irene Aguayo con Ignacio Henríquez — Confirmada. 2 Emilio Alvarez con Mercedes Riffo — Sin Tribunal. 3 Emilio Alvarez con Mercedes Riffo — Sin Tribunal. 4 Jacinto Domínguez con León Etcheberry y Santiago Faleto — Pendiente la relación.

PENDIENTE DE AYER 30 DE JUNIO.—

1 Vicente Sola Armas con Luis Sola Armas y Ledesmo Astorga — En acuerdo.

CORTE DE APELACIONES

(Notificaciones)

Quiebra Manuel J. Quiero 1; Fernández — Ponce 1; Parada — Wolhk 1; Martínez — Belmar 1; Marchant — Navarrete; Hormazábal — Zúñiga 1; Pualuan Hermanos con Dirección de Impuestos Internos 1; Carvajal — Coveña 1; Fernández — unino 1; Mendoza — Theune 1; Belmar — Valenzuela 1; Aguayo — Henríquez 1.

ALEGATOS PRIMERA SALA

Contra Juan de Dios Duhart don Pedro Etcheberry.

SEGUNDA SALA

Aguayo con Domínguez, don Baldomero Merino. Sola con Sola los señores José del C. Campos y Eduardo Martín.

SEGUNDO JUZGADO

Gómez — Benavides 1; Fisco — Ulloa 1; Fisco — Seguel 1; Barriga — Schultz 1; Olavarría — González 1; Benavides — Muñoz 1; Fuentes — Araya 1; Pezo — Navarrete -; Andrades — Andrades 2; Boero 1; Oranos 2; Iturra 1.

TERCER JUZGADO

Volante — Buglioni 1; Aravena — Pérez 1; Román — Montalba 1; Stuardo — Matus 1.

PRIMER JUZGADO

Dinamarca 1; Volante — Gondelberg 1; Fuentes — Cisternas 1; López Troncoso Ltda. 1; Eberhardt 1; Santamaría e Hijos — Sáez 1; Cía. Mol. Calif. Chile — Zabala 1; Araneda 1; Bello 1; Manchle 1; Valenzuela 1; Aguayo 1; Inostroza 1; Caja Crédito Hipotecario 1; Lacoste Hnos. y Cía. 1; Larenes 1.

Oportunidad

Vendo casa residencial de renta, situada en calle Barros Arana, Nº 41 y 45, frente a la Plaza España. Casa en altos y en bajos completamente separadas. Tiene pequeña deuda hipotecaria.

Precio:

$ 120.000.-

Tratar:

Oficina Comercial de Hernán. González G.

O'HIGGINS Nº 529 — Teléfono 1341

CONCURSO CILEMAC Y LA PATRIA

B. ARANA 542 — B. ARANA 559

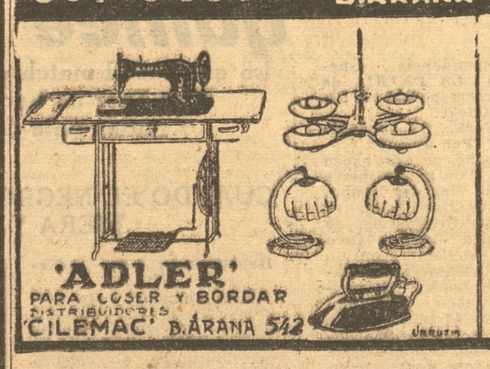

BASES

1: Por todo diario en buenas condiciones y sin recortes, que se devuelva, o por cada cinco palabras en avisos económicos, "LA PATRIA" dará un número; y 2º Por cada $ 5 de compra, CILEMAC obsequiará también un número.

NOTA: Sólo podrán canjearse los diarios publicados entre el 1º de julio y el 15 de septiembre. Se excluyen del concurso a los avisos judiciales.

El Concurso se cerrará el 15 de septiembre a las 19 hs.; y el sorteo de los números se efectuará el 16 del mismo mes en el lugar y hora que se indiquen.

OFRECEMOS LAS SIGUIENTES MERCADERIAS

RADIOS GENERAL ELECTRIC

El mejor receptor

Facilidades de pagos

MAQUINAS DE COSER Y BORDAR "ADLER"

La más perfecta. Facilidades de pago.

Máquinas Escribir "ROYAL"

Con facilidades de pagos.

LAMPARAS ELECTRICAS, ANAFES; CALENTADORES; ESTUFAS; PLANCHAS; AMPOLLETAS y MATERIALES ELECTRICOS.

Radio - Laboratorio - Servicio Mecánico - Trabajos Garantidos

DESPACHOS A PROVINCIA ATENDEMOS EN EL DIA.

Por cada COMPRA de $ 5.—, obsequiaremos un número para el sorteo de la Máquina Adler, Lámparas y Plancha Eléctrica.

Compañía Chilena de Máquinas y Accesorios

CASILLA 457 — "CILEMAC" — BARROS ARANA 542 — FONO 448

Representantes de Importadores en Ferretería y Herramientas; Materiales para Construcciones; Fábricas y Talleres.

Canjee sus diarios para este Concurso en las siguientes partes

Barros Arana 559 Oficinas "LA PATRIA"
Barros Arana 542 Oficinas "CILEMAC"
Víctor Lamas 2 Almacén "LA PUNTILLA"
Chacabuco 1202 Almacén "LA PALMA"
Rengo 1102 Almacén "EL COMPETIDOR"
Irarrázabal 501 Almacén "EL MORRO"

"LA PATRIA" LE OFRECE LA MAYOR CIRCULACION

TALCAHUANO:
Bulnes 190 Agencia La Patria.

PROVINCIAS:
Envíe sus diarios por correo, indicando su nombre y domicilio; acompañe, además, $ 0.30 en estampilla para remitirle sus números.
Dirección: Diario "La Patria". Casilla 14 C. — Concepción.

Una legislación más severa para reprimir los accidentes del tránsito se consulta en proyecto

EN EL CONGRESO DE URBANISMO DE VALPARAISO, CELEBRADO A PRINCIPIOS DE AÑO, FUE DEBATIDA ESTA INTERESANTE MATERIA.— LO QUE NOS DICE UN FUNCIONARIO QUE CONCURRIO A ESTE TORNEO

UN PROBLEMA QUE SE VA HACIENDO GRAVE

El problema del tránsito en nuestra ciudad, como en todas las demás de la República, es uno de los más serios que existe actualmente, pues ya no se trata de perjuicios materiales a tercero, sino de las propias vidas de las personas que tienen la desgracia de sufrir sus consecuencias.

En efecto, la prensa de todo el país ha venido publicando la estadística macabra de los accidentes que constatan cifras alarmantes, no sólo en daños materiales, sino de pérdidas irreparables de vidas y mutilaciones de personas que quedan inútiles.

SE IRIA A UNA LEGISLACION ADECUADA PARA AMINORAR LOS ACCIDENTES DEL TRANSITO

En vista de la recrudencia de los accidentes del tránsito en todo el país, y especialmente en las ciudades de densa población el Ejecutivo se ha preocupado de resolver éste grave problema, enviando hace más o menos un año, una moción para la confección de un proyecto al Departamento de Municipalidades del Ministerio de lo Interior, organismo que oportunamente dió cumplimiento a su cometido.

Por informaciones que obran en nuestro poder podemos adelantar que dicho proyecto se ha enviado en informe a consulta a algunos organismos que se estiman técnicos sobre la materia, y se espera que ellos emitan rápidamente su oponión al respecto para que se resuelva e definitiva, y se envíe al Congreso Nacional para que se tenga pronto una ley que resuelva este serio problema que ya está produciendo alarma pública por los daños que causa.

LO QUE NOS DIJO AL RESPECTO UNO DE LOS CONCURRENTES AL CONGRESO DE URBANISMO

Conversando sobre esta interesante materia con una de las personas que asistieron al Congreso de Urbanismo celebrado en febrero en la ciudad de Valparaíso, nos expresó que esta cuestión había sido tratada de sumo interés de parte de este Congreso por la enorme trascendencia que encierra. Prestó ese Congreso toda su cooperación a todo lo que significara solución al problema, y concedió su amplia aprobación al proyecto que está pendiente, recomendando su pronto despacho como ley de la República.

Por otra parte, nos decía nuestro informante, se hace necesario que en este proyecto se establezcan penas contra los infractores de las disposiciones del tránsito, y un boycott radical contra los conductores que sean causantes de accidentes, y especialmente a los que quitan la vida a alguna persona se les debe aplicar una legislación de acuerdo con la gravedad del daño que producen.

En la Bolsa de Comercio

PRIMERA RUEDA

Caja 6 3|4 86 1|2; Hipotecario 6 1 87; Garantía F. 7 1 79 1|2; Deuda Interna 7 1 85; Cartones od. 56; Gas Santiago 85 1|2; Lozas Penco 25 1|4; Lota m 51 1|4; Amigos 3 1|2; Cerro Grande p 18; Disputada p 47 1|2; Tocopilla p 86 1|4; Oruro p 135 1|2; Patiño p 279; Fuegos 317; Punitaqui m 20 3|4; Copec p 17.

SEGUNDA RUEDA

Caja 6 3|4 86 1|4; Hipotecario 6 1 87; Hipotecario 6 1 od 87 1; Comercio 125.000; Gas Santiago ph 85 1|2; Oruro 135; Pizarreño 34; Lota 51 1|4; Cemento Melón 244; Fuegos p 322; Cartones m 553|4; Patiño p 282, Punitaqui p 205 5|8; Disputadas m 49; Opleca p od 118; Tocopilla p 89; Volcán Remate 80; Copec remate 15; Lautaro remate 15; Bonos: Tarapacá Antofagasta serie B 10 o|o

CIERRE

Caja Hipotecaria Chile 6 con 3|4 86 1|4 c; Banco Hipotecario Chile 6 87 v; id. 7 con 1 88 v; id. 8 con 1 96 1|2 c; Deuda Interna 7 con 85 v; Garantía Fiscal gsd. 7 con 1 79 1|2 c; id. gsf 7 con 1 79 1|2 c; Obras Públicas 7 con 1 86 v; Debentures 77 Tc; Libras Elect. Indust. 71 3|4 c; Banco Chile 293 c; Banco Curicó 130 c; Banco Español Chile 151 c; Banco Hipotecario 250 c; Banco Italiano 74 1|2 v; Banco, Osorno 150 c; Banco Talca 119 c; Amigos 31|2 v; Andacollo 23|4 c; Carahue 3 c; Bellavista 27 tm; Carlota 5 vc; Cerro Grande 18 vp; Chañaral 133 |4 cp; Disputadas 49 1|4 cp; Lota 51 1|.4 tc; Mercéditas 71|2 cp; Monserrat 181|4 cp; Oruri 31 1|4 cp; Oploca 119 cp; Oruro 139 cp; Patiño 282 tp; punitaqui 201|2 tp; Schwager 100 vc; Tocopilla 90 tp; Gente Grande 130 tp; Tierra Fuego 322 tp; Alcoholes 18 1|4 tc; Carrascal 8 cc; Cemento Melón 144 cc; Cervezas 91 1|2 tc; Chilena Fósforos 49 vc; Cristales 36 1|2 cp; Dropa 91 1|2 cc; Electric. Industrial 57 cc; Electreco Industrial 57 cm; elyectro Metalúrgico 30 cc; Envases 121|2 vc; Fiap 26 3|4 cp; Lamifund 33 vc; Lozas Penco 251|4 vc; Mademsa 22 cc; Pap. Cartones 55 3|4 cp; Paños Tomé 34 vc; id. Concepción vc; Pizarreño 34 tc; Renta Urbana 178 v; Refinería Viña 95 vc; Sacos 49 vc; Tavacos 132 1|2 cp; Tattersall 245 cc; Tejidos Salto 32 1|2 vc; Telégrafos 16 1|2 vc; Volcán 76 vc.

RAYUELA

CLUB TRES PASCUALAS

Por haberse postergado la manifestación anunciada, con motivo del 7.o aniversario de este club rayuerino, la cual se llevará a efecto mañana en el Club Social, Caupolicán 755. Los asociados que deseen adherirse pueden hacerlo con los señores Santos Riffo, A. Aburto, V. Cerda y José Valenzuela.

Citación.— Se cita para mañana a junta general, a las 10.30 horas, por tener que cambiar el directorio.

CLUB DEPORTIVO "MERCADO"

Se comunica al Club Aguila de Penco que por tener partido oficial en la Liga no concurrirá a ésa el domingo lo hará el 10 del presente.

Cita para mañana a las 13.30 horas en la plaza de Armas al 1º y 2º equipo pues hay que jugar por el campeonato de la Liga.

CLUB "HORIZONTE"

Mañana a las 14.30 horas, se jugará en nuestras canchas, un amistoso con el Tigre de Chiguayante, entre primer y segundo equipos.

Esta tarde desde las quince adelante, cítase a todos los jugadores a practicar, a fin de defender en buena forma el prestigio del Club.

RAYUERIL "LA PALMA"

Cítase a entrenamiento desde las 14 horas a los componentes del primer equipo por tener que jugar mañana un amistoso con La Toma.

NOTAS BREVES

TELEGRAMAS SOBRANTES

En las oficinas del Telégrafo del Estado hay los siguientes: Ordenes H. Central, Alberto Harrington, Alberto Barbi, Josefina de Paul

Cooperativa Vitivinícola del Sur

La Comisión Organizadora de esta Cooperativa, nombrada por el señor Ministro de Agricultura, avisa a los señores viticultores que está abierto el registro de adhesiones en las oficinas de la Sociedad Agrícola del Sur de esta ciudad y en Chillán en la Secretaría de la Asociación de Agricultores a cargo del señor César Palacios Infante.

La Comisión firmante se hace un deber en manifestar a los señores viticultores, que esta Cooperativa, de acuerdo con la Ley, será la única autorizada por el Ministerio de Agricultura en la zona, comprendiendo desde Ñuble al sur.

Los contratos para entrega de vino se pueden formalizar desde luego, haciendo anticipos en dinero sin intereses.

Mario Greene C. — Presidente

Alfonso Urrejola M. — Vice - Presidente.

Miguel Luis González, José M. Ferrier M., Hernán Tejeda L., DIRECTORES.

Hacemos un llamado urgente

A varios players del fútbol antiguo

Por asuntos que les interesan hacemos un llamado de urgencia para hoy a los siguientes jugadores del fútbol antiguo.

Los llamados son:
Eufemio Fuentes.
Víctor Toro.
Humberto Elgueta.
Víctor Varas.
Mañungo Figueroa.
Pancho Coddou.

La hora es de 14 a 15 horas en esta Redacción. Tienen correspondencia de interés.

Otro llamado

A la misma hora citamos a Palmatoria y Pililo Muñoz del Industrial, los dos pequeños ágiles del club de Pedro de Valdivia. Ojalá cada uno traiga su foto. Es encargo de Franwil.

ASOC de Ping PONG DE CONCEPCION

Reunión extraordinaria de directorio

Para hoy a las 21 horas, impostergablemente, han sido citados los miembros de la mesa directiva formada por los señores Vicente Sagredo, Enrique Aguayo, Simón Burboa, Manuel Pereira, Manuel Gacitúa, Néstor Henríquez y Enrique Garri.

Se hace presente a los señores directores mencionados, que es completamente necesaria su asistencia, con el objeto de resolver todos aquellos asuntos que se encuentran pendientes y que no merecen ningún atraso.

LAS CANAS
DESAPARECEN
INSTANTANEAMENTE
USANDO
TINTURA
FRANÇOIS

Max Schmelling dió término a sus quince viaje a los Estados Unidos

Lo que fué el match entre Louis y el alemán. — Escena rápida y dramática de un round. — Max Baer no hará tanto viaje, pero será derrotado en forma parecida... Casos y cosas ante del pleito del negro y del alemán. — El boycott judío-comunista, no resultó

CUANDO EL NEGRO ERA DECLARADO VENCEDOR, TENIA SIEMPRE LA CARA DE FIERA Y DABA SALTOS CORTOS, POR SI ACASO...

(Correspondencia especial para LA PATRIA de nuestro corresponsal en Estados Unidos).

New York, 23 de junio de 1938. (Por avión).

Una noche, de esto hacen dos años y un mes y nueve días, en el ring del Yanqui Stadium de New York, el señor Max Schmelling, de nacionalidad alemana tuvo un serio incidente con un negro norteamericano llamado Joe Louis. El incidente fué agrio y al final después de 44 minutos de discusión y varias situaciones de hecho, el negro, quedó totalmente deshecho en ese ring judicial por los golpes de su rival.

Ante esta derrota, el negro Joe Louis, respondió después con hábiles estratagemas de su abogado (léase manager) y en esta forma logró conquistar para sí una situación mundial, mientras el alemán, que era digno, hasta esa entonces de esa situación, buscaba y buscaba ese privilegio que malamente tenía el negro.

Y el pleito se hizo largo. Catorce viajes de Alemania a los Estados Unidos hizo Max Schmelling para lograr colocarse en el sitial que él, lógicamente, merecía, y al final, al 15, logró la chance de ir otra vez a un juicio con el negro y todo esto ante la espectación del mundo...

Hablemos en jerga boxeril...

Pero dejemos estos términos de leyes y litigios a un lado, y vamos a hablar en el "idioma" del box que inventara el célebre Marquéz de Queesberry. Y tenemos que anoche ese pleito boxeril ha quedado ampliamente terminado, y yo creo, que sin apelación.

El box del mundo vivió una de sus grandes fechas así lo creo yo, porque la verdad es que acá en Estados Unidos, todo el mundo estuvo pendiente del gran asalto de Schmelling y de Louis.

Y ante esta "tanda del box", era imposible que yo chileno y amante del box me fuera a quedar sin ver ese plato fuerte y rico. Y héme aquí a unos 35 metros del ring en una butaca, más o menos cómoda, y con 18 dólares de menos en los bolsillos.

Pero antes...

El empresario Mike Jacobs creía y temía al match y su anunciación y aún más los mismso pugilistas. La razón era poderosa. El hecho de ser Max Schmelling alemán y nazi, era lo principal. Y una vez más la política se hizo presente en un match de box. ¡Todo esto es estúpido y no tiene razón de ser!

Pero tanto los anti-nazis, como los judíos, han salido mal parados de todo esto. El match fué un éxito de taquilla; bordeó el millón de dólares y la concurrencia fué más o menos, de 93 mil personas.

¿Para que más?

A la entrada...

Los comunistas, que en esto de andar muy unidos a los judíos no se echan hacia atrás, fueron los únicos intransigentes de la reunión. A la entrada del local repartieron una serie de panfletos en contra del púgil teutón y cuando éste apareció en el ring hubo más de alguna pulla, pero todo no pasó más allá, pues más de 25 mil negros ovacionaron al rival del hombre de su raza y dieron una lección de deportismo a los "civilizados" de la raza blanca...

Lástima grande, fué sin duda, que después del encuentro, los negros no hayan seguido así, y en su barrio de Harlem, produjeron una serie de desórdenes y estos terminaron con la muerte de un policema.

El combate

Las cosas sucedieron de una manera relámpago. Ya sabrán los lectores de "LA PATRIA", por el cable, como fué aquello. Y la verdad es que fuera de la dramaticidad del match, las cosas, como les he dicho, fueron tan rápidas que, reconstruir escenas, se hace más que difícil. La mente no acompaña cuando hay emoción, y más que todo, cuando esa emoción es fulminante casi.

Si aún repercutían en nuestros oídos las voces del anunciador Harry Philetec, y recién no más, Donovan, el referee les había hablado "en secreto" al negro y al teutón, cuando éste, era declarado K. O.!!!

Unos veinte puñetes

Un amigo me contaba que el oyó el match por radio. Oyó hasta el tañido del gong y el primer puñete de izquierda de Louis al alemán y que le hizo levantar la cabeza... y después parece que al "speacker" se le entró el habla.!!

Yo, lo único que recuerdo, es que el negro apenas oyó la campana salió entero y agazapado. Schmelling trató de danzar y ¡zás.! que el negro le levantó la cabeza con un izquierdazo. Y tras ese golpe, dos tres más.. Arriba y abajo.

Un minuto más y el alemán recibe un puñetazo y lanzó dramático y fuerte quejido. Se llevó la mano pronta y desesperadamente a los riñones y entonces, el negro lo botó de espaldas con fuerte derecho a la pera. No hubo cuenta del juez.

La naturaleza atlética del europeo se hizo presente, pero ya su mirada era turbia. Se levantó ágil y dos, tres puñetes más lo mandaron a la lona. Dió una semi vuelta, buscaba apoyo en sus rodillas y otros golpes más, y al suelo otra vez.

Cuando se alzaba, el referee, ya también levantaba la mano del negro, cuya cara era fiera y dura, a pesar de que ya él se daba cuenta de su triunfo y de que había vengado los porrazos de la otra vez. Y saltaba por si acaso...

Y en el rincón del vencido habían carreras, manos que se levantaban airadas. Gritos que decían ¡foul!. Había terminado para el valiente Max la serie de 15 viajes a los Estados Unidos en busca de una corona que se iba y que de haberla conquistado, habría sido un hecho único en la historia del box hasta ahora.

Dicen que Max Baer anda ahora tras la misma situación. Esto será sin tanto viaje entre la vieja Europa y esta tierra de los Estados Unidos, pero a mi juicio, el final del match entre el negro y el "payaso del ring", tendrá más o menos aspectos muy parecidos al que les he relatado.

Y para mi, Joe Louis, es ya todo un campeón. Cuando el quiere, hace unos matches dignos de la época de oro del box mundial. El negrito es caprichoso y hace sus cosas excéntricas. Ya las ha hecho con Farr, con Bob Pastor, pero al final de cuentas, él es todo un personaje mundial; está obligado a ser así.

Tal como es.

L. A. S.

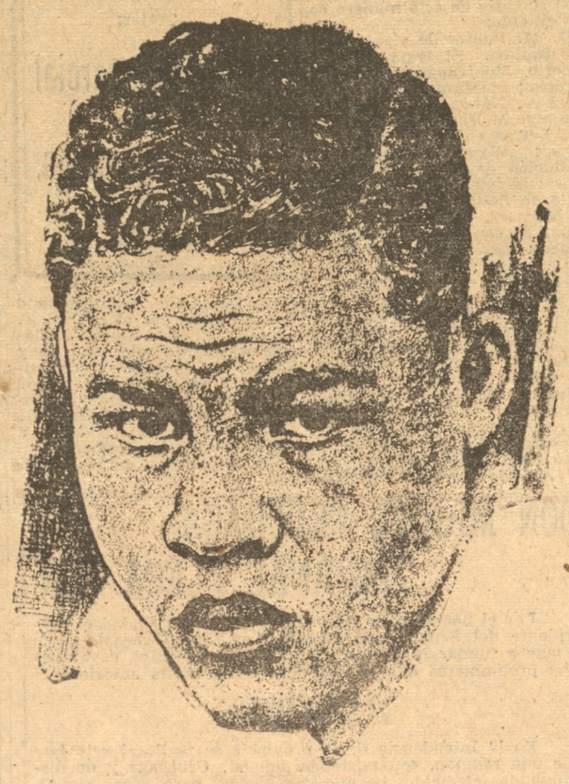

JOE LOUIS —
El campeón mundial del box de todos los pesos. Tiene sus caprichos, como todo hombre de fama mundial

Rasgo de Louis despues del match

EN EL BARRIO negro del Harlem hubo fiesta después de la pelea. Louis fué homenageado por sus "alquitranes" y cuando el ganador supo que Max había sido llevado al hospital, llamó a su agente de publicidad y le hizo hacer una corta misiva que él firmó para el campeón teutón, diciéndole: "Lamento mucho lo ocurrido. Ud., es un buen muchacho. Ayer me tocó a mi y esta noche a Ud. Es la suerte del ring. Y firmó, el negro, con seguridad JOE LOUIS".

L. A. S.

No habría peleado más en su vida

DESPUES DE LA pelea el negro Joe Louis, estaba contento en su camarín. Declaró a un diario neoyorkino que estaba seguro de ganar. Le tenía rabia a Max por lo que no había hecho la otra vez, dijo el negro. Era el borrón de mi vida. Ahora ya todo pasó y cuando le pegué a Max lo hice con toda furia. Al primer golpe me dí cuenta de que ganaría. Y así fué. Si Max me hubiese ganado ahora, nunca más habría vuelto al ring. No me pegó un sólo golpe..."

L. A. S.

Los peruanos

Llevarán formidable team a las Olimpíadas de Colombia

Está próxima a salir del Perú, una de las más grandes delegaciones deportivas de ese país, con el fin de asistir a los juegos deportivos bolivarianos, a los cuales han sido invitados.

Los limeños están muy entrenalos y esperan lograr uno de los más grandes triunfos de los últimos tiempos y estamos seguros que lo conseguirán, ya que se han preparado en todas las ramas con gran entusiasmo y bajo expertos entrenadores norteamericanos, que han sido contratados ex-profeso.

Se opondrían a la pelea de Joe Louis con Max Baer

La Illinois Boxing Commission tiene intenciones de no permitir la formalización de un match entre Joe Louis y Max Baer, que se proyecta organizar en Chicago en septiembre próximo. El chairman, Mr. Joe Triner, expresó que la repetición del espectáculo que dió Baer en aquel cuarto round final de su anterior combate con Louis, puede causa la ruina del box en ese Estado.

En cambio, un cotejo entre Baer y Schmelling sería aprobado, porque se tendría la certeza de un buen comportamiento de Baer frente a un adversario sobre el cual ha triunfado en otra oportunidad. "Baer es un gran púgil, dice Triner, cuando sabe que puede vencer".

¡quién habría creído que este Té Monte Santo sea tan delicioso y de un aroma tan fragante! Ya no me molestan más estos dolores del Hígado y del Riñón. En las boticas: paquete. 40 ctvs. y $ 2.—
Base: plantas medicinales.

Hoy llegan a esta ciudad los rugbymen santiaguinos de la "Y. M. C. A."

Vienen a cumplir sus compromisos frente a los dos equipos del Lord Cochrane.— Hoy habrá entrenamiento para los equipos del Lord a las 14.30 horas

Por el nocturno arribaron hoy a esta las delegaciones rugbísticas de la Y. M. C. A. que viene a cumplir sus compromisos oficiales de los cuales dimos cuenta en ediciones anteriores.

Esta delegación viene formada por el primer equipo de la "Y", y un segundo equipo combinado con elementos de la "Y" y del Stade Francais que se enfrentarán mañana contra los correspondientes equipos del Lord Cochrane que se han preparado debidamente para hacer frente a estos serios adversarios.

No teniendo aún la nómina completa de los componentes de los equipos santiaguinos no podremos dar a conocer la composición de los cuadros hasta nuestra edición de mañana en la cual daremos amplios informes sobre el particular.

El partido

Es de esperar que el tiempo que ha estado tan malo en estos días, experimente algún cambio favorable a fin de permitir que el partido se desarrolle en otras condiciones que las que tuvieron que soportar estos mismos contendores en el partido jugado últimamente en Santiago. De todos modos, y aunque llueva, estos lances se efectuarán mañana en la tarde en la cancha del Estadio, de la Av. Collao iniciándose el preliminar entre los segundos equipos a las 14 horas en punto, y el match de fondo a las 15.30 horas. Se han fijado estas horas a fin de permitir que el último partido se finalice a una hora apropiada para que los visitantes puedan prepararse para su regreso que se hará por el nocturno de mañana domingo.

De todos modos, y cualquiera que sea el estado del tiempo, será seguramente muy numeroso el público que acuda a presenciar estos lances; en primer lugar debido a la calidad de los contendores de los verdes, y en segundo por ser ésta la primera vez que se presenta en Concepción la oportunidad de presenciar un espectáculo de rugby a base de dos partidos: priliminar y básico.

Entrenamiento de hoy

En una reunión que el comité local tuvo el jueves ppdo. se acordó citar para la tarde de hoy, a las 14.30 horas, a todos los rugbistas odel primer y segundo equipo a un pequeño training liviano que se hará a fin de dar algunas nuevas instrucciones y dejar definitivamente establecidos los equipos en la forma en que actuarán mañana. Se nos encarga citar la asistencia en forma obligatoria de los siguientes jugadores: Backhouse Bock, Bonnefond, Carver, Clarkson, Gabriel y Mario Coddou, Cooper, Dufeu, Esplinoza, Esquerré, Fontaine, Fronzini, Glubergia, Grimsditch, Iriart, Johnston, López, Massoc, Merello Montégu, Núñez, Palma, Peña, Ponce de Leon, Price, Ratier, Richards, Steel, Trautmann, Walbaum Gibson, Risetti, etc., etc.

Se recomienda nuevamente que la asistencia es obligatoria, aunque llueva, pues se necesita de todos los jugadores para dejar establecidos los equipos como es debido.

El cuadro de la Asociación Cristiana de Jóvenes de Santiago se presentará esta noche en el Gimnasio del Alemán

Este five es uno de los mejores de la capital.— Vienen en él dos jugadores de fama internacional y son ellos Toro y Kapstein. —El cuadro del Alemán será el rival de los santiaguinos.— Otros datos de la reunión cesteril de esta noche

Esta noche se juega en cancha del Gimnástico Alemán, un buen encuentro basquetbolístico, encuentro que por el hecho de tener carácter de interciudades y reunir a conjuntos de hombres destacados, merece ser uno de los partidos de interés para jugadores y aficionados a estas prácticas.

Y hacemos resaltar el hecho, pues cada vez que nos ha visitado un cuadro y en especial los santiaguinos, nuestros equipos han sabido responder con creces al interés de la afición.

El five de la YMCA de Santiago

Es un cuadro notable y que ha dado comentarios muy favorables en la temporada actual en Santiago y en sus jiras a otras ciudades. Rancagua, Sewell, San Antonio y Puente Alto han sido hasta el momento actual los lugares visitados por la Y y en cada una de ellos ha dejado la impresión de una técnica bastante alta y depurada. Lo que le ha dado justo prestigio.

Sus jugadores

Se destacan dos valores en el conjunto, dos hombres que por su actuación y táctica de juego han sido catalogados los mejores backs de Chile y es así como E. Kapstein y Toro han sido seleccionados para representar a Santiago en numerosos campeonatos nacionales y también para defender a Chile en el Campeonato de Berlín. En la jira del equipo yanke de paso por nuestro país Kapstein fué uno de nuestros defensores y el más alto puntal de la defensa chilena.

Los demás hombres: Duncan, a quien conocimos jugando en ésta por el Gimnástico Alemán, ha mejorado mucho y así que también ha llegado a ser seleccionado de Santiago y actualmente es titular irreemplazable en el ataque de la Y santiaguina. Rubén, Lizarzaburú y el otro Kapstein son también elementos de valía y con ellos los visitantes forman un cuadro de poderío.

El quinteto del Alemán

El cuadro campeón de Concepción que diera al comienzo de la temporada la impresión de perderse en el grupo, ha ido recuperando sus formas hasta colocarse nuevamente entre lo mejor y es muy probable que ahora se refuerce y esta sería su conveniencia.

Sus hombres son meritorios y de clase: Sahr el veterano defensor y canchero está como en sus mejores días, el chico Porter, crédito de la delantera alba es sin duda uno de los grandes embocadores y seguro selecionado de la temporada. Es éste uno de los valores más promisores de la actualidad. Carlos Ponce, recio jugador y de seguro tiro, debe ser también jugador destacado del cuadro de esta noche; Hansen, Héctor Ponce y Werner, son los otros componentes del cuadro, todos elementos fogueados y de mucho empuje.

Si a estos agregamos a Eugenio Garbarino, el buen dribbleador y goleador itálico, al Alemán debe oponer un cuadro de bastante cuidado para los visitantes.

EL CUADRO DE LA YMCA DE SANTIAGO QUE HOY JUGARA BASQUETBOL CON EL ALEMAN

Se jugará en la noche en la cancha del Alemán

En la cancha del Gimnástico Alemán, calle Castellón primera cuadra, debe jugarse esta noche el encuentro que nos interesa.

Este Gimnástico que reune las mejores condiciones actuales para competencias de invierno, ha sido prestado para los encuentros de hoy y de mañana, de lo que nos alegramos, pues la afición entera ha deseado muchas veces ver encuentros que debido a falta de cancha no se han podido realizar, con el perjuicio consiguiente.

El programa y detalles

El programa de hoy lleva un buen preliminar a cargo de equipos de primera división, encuentros que como el de fondo son una atracción para numerosos aficionados.

El programa es el siguiente:

21 horas.— Universitario con V. de Chile de Primera división. Arbitrará el señor G. Venegas.

22 horas.— Gimnástico Alemán, campeón de Concepción versus Asociación Cristiana de Santiago. Arbitro el señor M. Caffarena.

Director de turno señor Spano.

Comisarios: Alemán, Universitario, Italiano.

Los equipos y Jugadores

La constitución de los equipos de los encuentros de esta noche, salvo modificaciones será la siguiente.

YMCA de Santiago: Toro, E. Kapstein, Duncan, Rubén, Kapstein, Lizarzaburú,)

ALEMAN: Sahr, Hansen, Carlos Ponce, Porter, Werner y Héctor Ponce.

UNIVERSITARIO: Caffarena, Caballero, Ortiz, Mococain, Vidal.

V. DE CHILE: Merello, Sáez, Grandón, Mella y Piñochet.

Una hermosa copa ha sido donada para certamen de tiro

Publicamos las bases del certamen por esta copa, que ha sido obsequiada por don Arturo Becerra López

El prestigioso cultor del tiro al blanco del vecino puerto de Talcahuano, una vez más queciendo seguir inculcando a los tiradores de la provincia lo que significa el desarrollo del tiro nacional; ha hecho donación de una hermosa copa a la Asociación Provincial, a fin de que esta dirigente la saque a concurso bajo las mismas bases de la que se disputó anteriormente.

Es así como la Asociación, siguiendo su calendario oficial de certamenes ha acordado sacar a concurso este nuevo trofeo, el día 17 del presente, y a petición del donante el primer certamen se llevará a efecto en el polígono del club José María Bari, de Talcahuano, para seguir después la rotativa en otros polígonos que reúnan las condiciones necesarias que requiere esta importante prueba balística.

Las bases son las siguientes:

Fecha.— El domingo 17 de julio de 1938.

Polígono.— El del club José M. Bari. En Talcahuano.

Blanco.—Internacional de 10 anillos.

Distancia.— 300 metros

Posición.— De pié, rodilla y tendido.

a) De pie, no se permitirá el empleo de almohadillas o coderas, debiendo descansar el cuerpo libremente en sus dos pies.

b) De rodillas. Podrá usarse almohadilla o cojinete debajo de la tibia, debiendo descansar en tierra la rodilla y la punta de los pies.

c) Tendido. El cuerpo descansará en los codos, no permitiéndose apoyar el antebrazo en la baranda ni la punta de los pies en los tablones.

Arma.—La de cargo de los clubes, con alza y punto de mira descubiertos, porta fusil original sujeto en sus dos anillas, debiendo emplearse en un solo brazo.

Munición. — La correspondiente a los fusiles y de cargo de los clubes.

Disparos: Diez tiros válidos en cada posición, rendidos de pie, rodilla y tendido.

Pruebas. — Se podrán disparar en total hasta seis tiros de prueba adicional, disparados a voluntad del tirador; en la posición que desee, antes de iniciar la serie, estos tiros no podrán ser válidos en ningún caso.

Tiempo máximo. — De 1.20 minutos para disparar los 30 tiros y las puebas desde que se hizo el primer disparo.

Marcas.— Se marcará tiro a tiro, tanto los de pruebas como los válidos. Todo tirador en caso de duda podrá solicitar rectificación de su último disparo, antes de efectuar el siguiente.

Cómputos. — Por las sumas de las 3 series. De pié, rodilla y tendido.

Empates.— Se definirán por el mayor número de impactos y visuales, 10, 9, 8, 7 etc.

Inscripción.— Esta vez, los concursantes del club con sede en Talcahuano pagarán $ 5.-. los de fuera $ 3.-

Premios. — A la más alta mayoría de puntos, un punto por la Copa "Arturo Becerra" y medalla de plata de primera clase, esta copa será ganada definitivamente por el tirador que la obtenga dos veces ya sean seguida o alternadas, 2.º 3.º 4.º y 5.º premio una medalla de plata de primera clase.

Jurado. — Estará integrado por el jefe de la 3.a región de Reclutamiento, el presidente de la Asociación Provincial y el donante, don Arturo Becerra.

Comisario general — Señor Alberto Loetscher Stuk.

Estadística.— Señores Salvador Lauriani Acosta y Jesús Cuesta Ruiz.

Control del certamen.— Estará a cargo de la Asociación Provincial de Tiro al Blanco de Concepción.

Polígono de la competencia— El directorio del club a donde se efectúe el certamen, deberá dar toda clases de facilidades para el mejor desarrollo de este. Teniendo el número necesario de blancos y marcadores correspondientes, corriendo el pago de éstos por cuenta de la Asociación.

GENERALIDADES

1.º La copa "ARTURO BECERRA LOPEZ", saldrá a concurso siempre que se inscriba un número de 15 tiradores como mínimo.

2.º En el caso de que no se inscriba el número de 15 tiradores, la copa no saldrá a concurso; llevándose siempre a efecto la competencia en disputa de (tres) premios individuales solamente.

3.º Siendo esta prueba individual, los tiradores no podrán ser dirigidos ni asesorados por ninguna persona.

4.º Durante la prueba los tiradores podrán usar anteojos para verificar sus impactos.

5.º Se permitirá el uso del corrector de punto de mira.

6.º Con el mismo fusil se harán los disparos en las tres posiciones, y sólo se permitirá su cambio por descompostura u otra causa que impida su funcionamiento, y que será debidamente controlado por el comisario y jurado respectivo.

7.º Todo tiro efectuado con el arma levantada de la barrera, será válido para el puntaje del tirador aunque fuese escapado incidentalmente.

8.º Todo tiro disparado en un blanco que no sea del tirador, se le computará como cero, al tirador en cuyo blanco haya dado el tiro disparado, se le descontará el impacto correspondiente, y si no se puede establecer, el de menos valor.

DIRECTORIO.— El directorio de la Asociación Provincial de Tiro al Blanco se reunirá el jueves 7 del presente, a las 19.15 horas.

En próximas ediciones daremos amplios detalles relacionados con esta importante competencia.

EL FUTBOL REGIONAL DE MAÑANA

SE HACE DE DIFICIL REALIZACION POR EL MAL TIEMPO REINANTE EN LA ZONA

Bien difícil se hace que mañana se pueda jugar fútbol por la treceava fecha del Certamen Regional de Fútbol, ya que el tewporal de agua y viento que impera desde anteayer en la zona no se presenta como para que cese y deje al menor hoy aptas las canchas par apoder jugar.

Como se sabe hay interesante programación en esta ciudad y en Talcahuano, Tomé, Lota y Penco.

En Talcahuano jugarán oficialmente tal como lo dijimos ayer Torneros con Bellavista y hay un lance de intermedia de Gold Cross y Naval como preliminar.

El resto del programa, árbitros, etc. es el que sigue:

CONCEPCION.— Cancha Av. Collao

10.45 horas.— Victoria de Chile, Concepción - Luis Acevedo, Lota.

15.15 horas.— Lord Cochrane Concepción - Luis Cuisiño, Lota.

Turnos: director señor Alberto Amaya. Delegados del Lord Cochrane, Luis Acevedo, Victoria de Chile y Luis Cuisiño.

Comisarios del V. de Chile, Lord, Italiano y J. Unido.

LOTA.— Cancha del Estadio

10.30 horas.— Manuel Rodríguez: Lota - Industrial, Concepción.

15.15 horas.— Carlos Cousiño, Lota - Ferroviarios, Coronel.

Turnos: Comisiones que designe la Asociación de Lota y delegados del Rodríguez Industrial, Carlos Cousiño y Ferroviarios.

TOME.— Cancha del Estadio:

14.16 horas.— Vicente Palacios, Tomé - Unión Deportivo, Lota.

Turnos: Comisiones que nombre la Asociación de Tomé y delegados del Palacios y Unión Deportivo.

PENCO.— Cancha de la Refinería

14.15 horas.— Juan Díaz - Coquimbo, Cuarta división, oficial.

15.30 horas.— Coquimbo, Penco - Carlos Werner, Tomé.

Turnos: director señor Martínez, delegados del Coquimbo, Werner y Juan Díaz. Comisarios del Coquimbo y Juan Díaz.

REUNION DEL COMITE DIRECTIVO

Para hoy a las 14.30 horas, quedan citados en la secretaría de la Asociación de Concepción, los miembros del comité directivo del Campeonato formado por los presidentes de las Asociaciones de Concepción, Talcahuano, Lota, Coronel y Tomé.

Especialmente invitado queda el presidente de la Asociación de Schwager, por tener que resolver lo que titene relación con el torneo por la copa "Perú".

ARBITROS PARA LOS PARTIDOS OFICIALES DEL DOMINGO 3 DE JULIO DE 1938.

CONCEPCION.— (Cancha N.o dos)

A las 8.45 horas, señor Rubén Ramírez.

A las 10.15 horas: señor Julio Retamal.

(Cancha número dos)

A las 8.45 horas.— Señor Simón Burboa.

A las 9.45 horas: señor Herminio de la Vega.

Alas1 0.45 horas: Señor Francisco Vega.

Arbitro de turno en la mañana, señor Herminio de la Vega.

ARBITROS PARA LOS PARTIDOS DEL CAMPEONATO REGIONAL DEL DOMINGO 3 DE JULIO

CONCEPCION.— (Cancha de la Av. Ig. Collao)

Alas 13.45 horas, señor Luis Soto (Talcahuano).

A las 15.15 horas, Señor Antonio Bermúdez, (Talcahuano).

LOTA.— (Cancha del Estadio)

A las 13.30 horas, señor Marcelino Núñez, (Talcahuano).

A las 15.15 horas, señor Jorge Matus (Schlager).

TOME.— (Cancha del Estado)

A las 14.15 horas: señor Isaac González (Concepción).

PENCO.— (Cancha de la Refinería

A las 14.15 horas: señor Simón Burboa (Concepción).

A las 15.30 horas, señor Carlos Sánchez (Concepción).

Turno en Concepción en la tarde

Arbitro de turno, señor Juan Ducassou Salvo.

Guardalínea: A las 13.45 horas, señores Teodoro Muñoz y Raúl Alé.

A las 15.15 horas, señores Armando Romero y Orosman Lermanda.

PARTIDOS DE SERIES BAJAS

Cancha N.o 1, de la Asoc. Local de Fútbol

8.45 horas.— Arturo Fernández Vial - Victoria de Chile. Segunda división.

10.15 horas.— Coquimbo - Lord Cochrane. Intermedia especial.

Turno: delegado del Juvenil Unido.

Cancha N.o 2:

8.45 horas.— Industrial - Lord Cochrane. Cuarta división.

9.45 horas.— Industrial - Lord Cochrane. Cuarta división.

9.45 horas.— A. Fernández Vial - Galvarino. Tercera división.

10.45 horas.— Victoria de Chile - Coquimbo. Tercera división.

Turno: Delegado del Atlético Italiano.

ADVERTENCIA A LOS CLUBES.— Se les ruega tomar debida nota, que conforme a lo establecido por los reglamentos especiales de esta competencia, deben dirigirse directamente a los presidentes de las Asociaciones a la cual pertenezcan para obtener informes oficiales sobre las posibles suspensiones que se puedan hacer debido al mal tiempo, los que a su vez deberán comunicarse con el presidente del comité, hoy sábado hasta las 20 horas, o mañana a las 7, a los teléfonos indicados en su oportunidad.

REMATE
De maderas por orden del productor el LUNES 4 del PRESENTE EN LA MAÑANA de 10 a 12 horas en 839 — CHACABUCO — 839
HAY
600 tablas raulí de 1 x 10 x 4 1|2.
110 tablones raulí 1 1|2 x 10 x4 1|2.
50 tablones raulí 2 x 10 x 4 1|2.
130 listones pellín 1 x 6 x 4 1|2.
50 tablas pellín de 1 x 8 x 4 y 4 1|2.
50 tablas pellín de 1 x 10 x 4, x 4 1|2 y 5.
Además, lotes de pellín de 2 x 4 x 6, 2 x 8 y 2 x 10 largos de cuatro y medio, cinco y seis.
TEOFILO HINOJOSA FARIÑA
MARTILLERO PUBLICO Y DE HACIENDA

Por la construcción de un Sifilicomio y la Posta de Primeros Auxilios trabajará la Municipalidad

DE LA IMPORTANCIA DE ESTOS PROBLEMAS SE TRATO EN UNA INTERESANTE REUNION QUE SE EFECTUO EN LOS SALONES DE LA MUNICIPALIDAD CON ASISTENCIA DE LAS AUTORIDADES SANITARIAS, NAVALES, MILITARES Y CIVILES

En la tarde de anteayer, convocados por el alcalde de la comuna don Fortunato Benitez Meza, se celebró en los salones de la Ilustre Municipalidad una importante reunión que tuvo relación directa con los diversos problemas que afectan a nuestro puerto, relacionados con las enfermedades de trascendencia social y la Posta de Primeros Auxilios.

Asistieron a la reunión el director del Hospital, capitán de fragata Dr. don Lautaro Silva Calderón en representación del comandante en jefe del Apostadero almirante don Juan T. Gerken; el prefecto de Carabineros, mayor don Robustiano Cerda Molina; el comisario de Carabineros, capitán don Julio Orellana; el director departamental de Sanidad Dr. don Lionel Segura Martínez; el jefe de los servicios de Higiene Social de Talcahuano Dr. don Luis de la Cerda Schuyler; inspector de Impuestos Internos, Sr. Julio Sapiain; director de Sanidad Municipal, Dr. don Carlos Concha Vera; abogado municipal don Baldomero Merino Henríquez; Dr. don Daniel Vial González, segundo jefe de los Servicios de Higiene Social; el alcalde don Fortunato Benitez Meza, los regidores municipales señores Manuel Morales Ogas; Héctor Raúl Martínez, José Miguel Mendoza y el secretario municipal, Sr. Jaime Echevarría Herrera.

Se leyeron las excusas del Sr. almirante Gerken y del gobernador departamental de Talcahuano don Horacio del Río Serrano.

Abierta la reunión el alcalde expuso el fin que había motivado ésta y se leyeron importantes antecedentes relacionados sobre el problema de las enfermedades de trascendencia social en Talcahuano, para lo cual había llevado al seno de la Corporación un proyecto el regidor Sr. Mendoza y los importantes fines que se perseguían con éste. Se leyó también un importante informe del director de Sanidad Municipal Dr. Carlos Concha Vera y una exposición del Dr. don Luis de la Cerda, de la conveniencia que habría para abordar la profilaxis de las enfermedades de carácter social.

Por su parte, el Dr. don Lionel Segura Martínez dió a conocer lo que había que realizar todavía en favor de la Posta de Primeros Auxilios, en cuyo sentido pasó a la Municipalidad una petición del presidente de la Junta de Beneficencia, gobernador don Horacio del Río, que faltaban algunos recursos económicos, comunicación que fué leída y que encontró franco ambiente, manifestándolo así los señores ediles, para hacer lo que esté dentro de los recursos de que pueda disponer la Municipalidad.

Los doctores, por su parte explicaron científicamente la manera como se presentaba el pavoroso problema de las enfermedades de trascendencia social y el peligro que esto envolvía para nuestro puerto. Por su parte, las autoridades de carabineros significaron su misión y trabajo que hasta ahora venían desarrollando en favor de la cooperación de la campaña que se viene haciendo y que se ajusta por su parte al cumplimiento de las leyes vigentes al respecto.

Después de una amplia deliberación se llegó a la conclusión que se desarrollaría una activa cruzada, en favor del Sifilicomio, cuya construcción es de imperiosa necesidad para el éxito de la campaña contra la prostitución clandestina y las enfermedades de trascendencia social.

Para lo anterior, en su próxima reunión lo abordará la I. Municipalidad, debiendo llevar este problema el Sr. alcalde, a fin de hacerlo llegar hasta las esferas gubernativas, para que se construya el Sifilicomio, para cuyo objeto existen en el presupuesto del presente año los fondos necesarios.

Con relación a la Posta de Primeros Auxilios, se ofreció también toda cooperación y se unirán los esfuerzos a fin de que se logre su instalación y funcionamiento que será de directo beneficio para el pueblo.

En resúmen, la reunión de ayer fué de muy provechosos resultados, pues se espera que con el desarrollo de las actividades que se encaminarán, se podrá buscar la manera de interesar al Gobierno para que se construya el Sifilicomio, ya que existen los terrenos, hay cesión de parte de ellos que tiene la Municipalidad, donde está el Desinfectorio Municipal y con respecto a la Posta, se ayudará hasta darle toda la forma oficial que se tiene proyectada y que necesita la unidad de acciones en su favor de todas las esferas sociales.

De necesidades del barrio Arenal nos habló el presidente del Comité pro-adelanto

DON RAMON TAPIA CONTRERAS, NOS DIJO QUE LOS VECINOS ESTABAN DISPUESTOS A COLABORAR CON ENTUSIASMO.— UNA BREVE ENTREVISTA PARA EL DIARIO "LA PATRIA"

Recorriendo ayer el barrio Arenal, tuvimos la oportunidad de entrevistarnos con el presidente del Comité de Adelanto del Arenal, don Ramón Tapia Contreras, quien nos esbozó lijeramente algunas de las principales necesidades de ese populoso barrio.

Antes de referirse a los problemas que más se dejan sentir para el Arenal, nos expresó el Sr. Tapia que tenía mucha confianza en la labor que llevará para el barrio el actual alcalde de la comuna, quien ya había manifestado al Comité que una de sus preocupaciones será buscar la manera de llevar el adelanto del barrio por medio de su hermoseamiento, arreglo de sus veredas y pavimentación de sus calles y para darle más vida a la Avenida David Fuentes se arreglarán sus jardines hoy un tanto abandonados y convertidos en prado.

El Sr. Tapia nos dijo que las necesidades del barrio Arenal, eran muchas, pero entre éstas el Comité aspira que sea luego realidad la pavimentación de sus veredas, como también algunas calles, cosa que deberá cumplirse según el plan o proyecto de pavimentación estudiado para nuestro puerto, y hablándonos de obras urgentes, estima que debe hacer cuanto antes los trabajos de canalización de aguas lluvias que se están ejecutando por cuenta fiscal desde hace varios meses, pero con una lentitud que hasta ahora ha sido perjudicial y grave para el barrio. Estima que sería oportuno buscar la manera de que las aguas del cerro Fuentes que se excurren por el establecimiento de baños de los señores Rocandio, se les buscara salida con tubos hasta las alcantarillas que se colocarán en las obras definitivas que se hacen por cuenta fiscal.

También nos habló el Sr. Tapia de que podía aprovecharse una vez terminada la ornamentación del barrio, hacer que la banda del Apostadero ejecutara en el kiosco de la Avenida David Fuentes algunas retretas, que le darían más vida y atracción al Arenal.

Refiriéndose sobre las luces del alumbrado público, nos agregó que era necesario buscar la mejoración de este servicio, en cuanto a las ubicaciones y una mejor distribución de éstas para sus calles, lo que podrá obtenerse en cuanto la Empresa de Electricidad ponga en funciones los servicios de corriente alterna, cuyas instalaciones tocan a su término. Con esto debe llevarse un mejor voltaje a los diversos servicios, tanto particulares como público, que ahora son bastante necesitados.

Hablándonos de la tranquilidad del barrio, nos adelantó que esto había necesidad de mejorarlo, ampliándose la vigilancia por carabineros, porque son repetidos los casos en que algunos trasnochadores, abusan rompiendo vidrios, alterando el orden con gritos y molestando así el sueño de los tranquilos vecinos de ese barrio que necesitan un reposo reparador.

Nos agregó que luego se reunirá el Comité y se preocupará de darle forma oficial a varios problemas que tiene en estudio y de la colaboración al progreso y adelanto de la ciudad, pues nos dijo que todos los vecinos se encuentran vivamente interesados y animados de los mejores propósitos para cooperar a la realización de las diversas obras que sean de necesidad para el barrio Arenal.

El Club nacional de Tiro al Blanco "José M. Bari" celebró con una fiesta y certamen su aniversario

ESTOS ACTOS SE CUMPLIERON EN SU POLIGONO EL DOMINGO ULTIMO Y SE HIZO EN ELLOS LA DISTRIBUCION DE LOS PREMIOS A LOS CAMPEONES.— HUBO UN ALMUERZO CAMPESTRE Y AL MISMO TIEMPO UNA RECEPCION SOCIAL A LOS FAMILIARES DE LOS SOCIOS

El domingo último llevó a efecto el Club Nacional de Tiro al Blanco 'José María Bari", su certámen interno, con el que celebró su 17 aniversario social.

Para cumplir lo anterior, organizó competencias por secciones entre todos sus equipos, disputándose con este motivo a dos distancias de 200 y 300 metros, en blancos de 12 y 10 zonas.

Hubo como era de esperarlo, una asistencia numerosa de concursantes, dándole esto un mayor brillo a la competencia que desde las primeras horas despertó inusitado interés entre los participantes y público que acudió a informarse de las incidencias y desarrollo mismo del certamen.

Los vencedores

Terminado el certámen, lo que se hizo a las 13 horas, y efectuado los diversos cómputos correspondientes, obtuvieron las primeras categorías y por las secciones que se detallan, los socio que conignamos:

Sección campeones

1.o— Abraham Ramírez; con 108 puntos.

2.o— Juan Beltrán con 105 puntos.

Primera categoría

1.o— Francisco Vallejos 42 puntos.

2.o —Juan Yáñez 40 puntos.

Segunda categoría

1.o— Julia López de Echevarría 56 puntos.

2.o— Manuel Figueroa 54 puntos.

Tercera categoría

1.o— Juan Agullera 53 puntos.

2.o— Celino Ramírez 50 puntos.

Un almuerzo a los asistentes

Inmediatamente de verificado los cómputos y terminación del concurso, se sirvió a los asistentes, en el mismo Stand, un almuerzo campestre que resultó muy del agrado de los asistentes y fué preparado por los mismos socios, desarrollandose este acto, dentro de un ambiente de la más cordial camaradería.

A los postres, ofreció la manifestación el presidente señor Arturo Becerra López, quien lo hizo, en foma elocuente, resaltando algunos pasajes históricos de la vida de la institución y de la cooperación de los socios, donde se rivalizaba por ver cada vez más próspera y creciente la vida de la institución.

Habló a continuación don Alberto Loescher, presidente del Club Penquista, quien lo hizo en una hermosa improvisación y en términos de cordial amistad que unen a su institución con el Club Bari. Celebró el progreso alcanzado por la institución como los triunfos sonados y hermosos que en forma ejemplar habían sabido darle a la institución los socios. Tuvo expresiones muy felices, para aludir a los viejos socios y recordó la vida entusiasta y deportiva llevada en favor del tiro al blanco por el señor Becerra.

Siguieron en el uso de la palabra, el señor Vicente González y el corresponsal de "La Patria", que destacó al club, por su organización y disciplina, que llevaría a la institución en un camino sólido de progreso para la rama del tiro al blanco.

Repartición de premios

Como un complemento de la fiesta, se hizo entrega en esta reunión, de los premios ganados por los socios en los certámenes internos anteriores y que correspondió a los siguientes socios:

Concurso Copas Municipal y Becerra, efectuados el 6 de marzo del presente año.

Sección campeones

1.o— Abraham Ramírez 1 medalla.

2.o— Nicanor Cabrera 1 medalla.

Primera categoría

1.o— Evaristo Salgado, copa Municipal, un punto y una medalla.

2.o— Jorge Vallejos 1 medalla.

Segunda categoría

1.o— Vicente González 1 medalla.

2.o— Guillermo Gavilán 1 medalla.

3.o— Abel Pérez 1 medalla.

Tercera categoría

1.o— Jaime Echevarría Copa Becerra, un punto y una medalla.

2.o— Humberto González 1 medalla.

3.o— Fidel Muñoz.

Concurso interno especial efectuado el día 8 de marzo del presente año.

Sección campeones

1.o— Marcelino Acevedo 1 medalla.

2.o— Arturo Becerra 1 medalla.

Primera categoría

1.o— José Carter 1 medalla.

2.o— Evaristo Salgado 1 medalla.

Segunda categoría

1.o— Fidel Muñoz 1 medalla.

2.o— Vicente Gonzáles 1 medalla.

Tercera categoría

1.o— Celindo Ramírez 1 medalla.

2.o— Jaime Echevarría 1 medalla.

Terminada la repartición de premios, que en cada caso dió motivos para aplaudirse a los campeones, se puso término al almuerzo, siguiéndose después una reunión bailable, con asistencia de los familiares de los socios, a quienes se hizo objeto de atenciones especiales, prolongándose hasta las últimas horas de la tarde esta fiesta, que resultó lucida y llena de gran atractivo.

Fué amenizada durante su desarrollo, con varios números musicales schek, monólogos que estuvieron a cargo éstos de Guillermo Rivera, celebrado aficionado de extraordinarias condiciones artísticas.

Un poderoso receptor general eléctrico, contribuyó para aprovechar la música bailable que ese día trasmitieron algunas radios dedicadas especialmente al club Bari, con motivo de la celebración de su 17 aniversario, lo que se hizo dignamente.

Los resultados de las últimas peleas de box por la competencia del Apostadero

HUBO DOS K. O., UNA DESCALIFICACION Y CUATRO VENCEDORES POR PUNTOS.— LIJEROS COMENTARIOS

En la última velada de box, que por la primera rueda de la cuarta eliminatoria, se efectuó en el ring del Apostadero, fué una reunión que si bien no se cumplió de acuerdo al programa oficial, por algunas alteraciones que fué necesario hacer, estuvo en cambio compensada con la excelente actuación de los aficionados de la Escuela de Grumetes y Escuela de Artillería, que rivalizaron a gran estilo.

El resultado general de las peleas, fué el siguiente:

Guillermo Lean. A. C. Ernesto Pedregal, E. G. Ganó Pedregal por puntos.

José Navarro, E. A. Arturo Candia, E. G. Ganó Navarro por K. O.

Manuel Soto, E. G. Luis Rivas, E. T. Ganó Soto por K. O.

Arnoldo Leal, E. G. José Jaramillo, E. A. Ganó Jaramillo por puntos.

Juan Adofacci, E. G. Jorge Catalán, E. G. Ganó Adofacci por puntos.

Rogelio González, E. G. Eduardo Rebolledo, E. G. Ganó Rebolledo por descalificación de González.

Ramón Cartes, E. A. Lino Polanco, E. G. Ganó Cartes por puntos.

MOVIMIENTO MARITIMO

Durante el día de ayer, se registró en la bahía, la entrada del vapor "Copiapó", procedente de Corral, consignado a Williamson, Balfour y Cía., zarpando ayer mismo en viaje a Guayaquil, primer puerto escala Valparaíso.

Se le necesita

Por asuntos de su personal conveniencia se le necesita en nuestra Corresponsalía, a la señora Marcelina Chamorro Lepez. Se ruega a la persona que conozca su domicilio, se sirva indcarlo a nuestras oficinas.

BOTICAS DE TURNO

Desde hoy, y en el curso de la próxima semana le corresponde atender el turno semanal, a las boticas: "Talcahuano" y "El Carmen", ubicadas en calle Colón, en los números: 130 y 1416, respectivamente.

VIDA SOCIAL

VIAJEROS. — A Talcamávida la señora Luisa E. de Quiroga.

—Al mismo punto la señorita Elena Urzúa Quiroga.

—A Valparaíso el señor Luis Fierro Cabrera.

—A Chillán el señor Raúl López Salinas.

—De Quillota el señor Leoncio Pérez D., acompañado de su esposa señora Raquel G. de Pérez.

—A Lota el señor Arturo Garrillo Poblete.

MATRIMONIO. — El 29 del pasado se efectuó en la Iglesia del Carmen, el matrimonio de la señorita Pradelina del C. Medel con el señor Pedro Orrego B. Actuaron de padrinos en la ceremonia religiosa, el señor Serafín Agurto y señora Claudina de Agurto.

A continuación se ofreció en casa del novio una simpática reunión, retirándose los asistentes a avanzadas horas de la noche, complacidos de las atenciones recibidas.

ONOMASTICO. — con motivo de ser el día de su onomástico de don Pablo Astudillo Durán, ofreció en su casa habitación una manifestación a sus amigos íntimos, acto que se prolongó hasta abanzadas horas de la noche retirándose los invitados gratamente impresionados de las finas atenciones de los dueños de casa.

Asistieron las siguientes personas:

Mercedes Vera de Astudillo, Audolia de Jara, Vitalia de Astudillo, Carmela Astudillo, Irma Espinoza, Marina Espinoza, Emilia Astudillo, Jovita Astudillo, Matilde Soto de Vara, Elena Astudillo, Rosa Astudill, Pablo Astudillo, Santiago Jara, ra, Pedro Díaz, Roberto Astu- Alejandro Espinoza, Jermán Vetonio Vera, Arturo Díaz, Madillo, Guillermo Astudillo, Annuel Avello, Carlos Mondaca y Antonio Coluchi.

RELIGION

A. J. C. F. CENTRO SANTA TERESITA. — Se cita a las socias, a comunión general, mañana a las 8.30. Se encarece la asistencia pues se ofrecerá la misa y comunión por la presidenta Srta. Petuca Campos.

HIJAS DE MARIA DE LA PARROQUIA SAN JOSE. — De orden de la presidenta, cita para hoy a reunión extraordinaria a las 14 horas. Recomiéndase la asistencia.

Torneo de esgrima organizado por el Apostadero comenzará mañana domingo

SE EFECTUARA EN LA MAÑANA A LAS 9 Hrs. EN EL GIMNASIO DE LA ESCUELA DE ARTILLERIA NAVAL

Continuando con su plan de desarrollo de los deportes y para darle a la esgrima el sitio que le corresponde entre ellos, la Comandancia en Jefe del Apostadero ha organizado un torneo de esgrima para aficionados, en las diferentes armas.

Este se efectuará el domingo 3 de julio y se empezará a las 9 horas en el gimnasio de la Escuela de Artillería Naval.

Siendo el jurado de honor el siguiente:

Sr. Comandante en Jefe del Apostadero Naval Talcahuano.

Sr. Comandante en Jefe de la III.a División de Ejército.

Sr. Director de esgrima del Apostadero.

Sr. Presidente del Club Universitario de Deportes.

Sr. Presidente del Club Concepción de esgrima.

Srs. Comandante de reparticiones.

JURADO TECNICO:

Sr. Coronel don Eduardo Ilabaca.

Sr. Comandante don Oscar Arredondo.

Maestro de Armas Sr. Juan Aguilera.

Las bases por la que se regirá este interesante concurso son las siguientes:

ARMAS: Florete, sable y espada.

PRUEBAS: Por esuipo de cuatro tiradores en sable, e individual en las otras armas.

CONCURSANTES: En las pruebas individuales se podrán inscribir sólo tres tiradores por club.

EQUIPOS: Cada concursante deberá traer sus armas y elementos para combatir.

Las pruebas se llevarán a cabo de acuerdo con el reglamento de la Federación Chilena de Esgrima.

Oscar Vega Carter
DENTISTA
Transladó su estudio a Calle Colón 353.

SE NECESITA MUEBLISTA competente. Tratar: Colón 2780, "Las Salinas". Talcahuano. —411

PIEZAS AMOBLADAS. PENSIÓN de mesa y vianda a domicilio, ofrece Colón 214. —388

GUIA PROFESIONAL

OSCAR VEGA CARTER
Dentista
Atiende de 10 a 12 y de 14 a 19 horas. COLON 353 — Casilla 390.

Emilio S. Duhart A
Corredor de Comercio
Casilla 332. Fono 205 Castellón 98.

Luis Vasquez Prieto
Remitente de pescados y mariscos
Despacho contra reembolsos. Atiende pedidos de comerciantes y particulares.
Colón 226.— Casilla 12 Teléfono 56.

Dr. D. VIAL G.
MEDICO- CIRUJANO
Cirugía y enfermedades de señoras. Consultas: de 14 a 17. Aníbal Pinto 322 (al lado de la Notaría). Teléfono Nº 284.

Expresión de Gracias

Lleguen nuestros más expresivos agradecimientos a las personas que en el día de ayer, se sirvieron asistir a la Misa de Honras y funerales de nuestra querida madre, abuelita, tía y cuñada, señora:

ZACARIAS ORTIZ VDA. DE FUENTEALBA
(Q. E. P. D.)

Acto que agradecerán eternamente:
ROSA Y PEDRO FUENTEALBA ORTIZ Y FAMILIA
Talcahuano, julio 2 de 1938.

Expresión de Gracias

Damos nuestros más sinceros agradecimientos, a todas las personas que ayer se sirvieron acompañarnos en la Misa de Honras y funerales de nuestra querida abuelita y bisabuela, señora

ZACARIAS ORTIZ VDA. DE FUENTEALBA
(Q. E. P. D.)

Acto con el cual han comprometido eternamente la gratitud de:
ROBERTO LABARRERA Y ELSA FUENTEALBA DE LABARRERA
Talcahuano, 2 de julio de 1938.

El grandioso y alegre suceso de
HOY Selecta y Noche en el DANTE
La más popular y hermosa Opereta - Un espectáculo imaginable
Casta Susana

La obra maestra de la gracia y la picardía
Maravillosa versión cinematográfica
Música - Canciones
Gran Lujo
Magistral interpretación de
Meg Lemonier - Raimu y Henry Garat
Platea 3.40 - Balcón 1.80 - Galería 1.-
Hoy en Matinée
La admirable producción dramática Italiana
VIVIR
Cantada por el mejor tenor del mundo
TITO SCHIPA
Platea 0.80 - Balcón 0.60 - Galería 0.40

CITACIONES

CENTRO TALCAHUANO DE LA UNION NACIONAL. — A reunión ordinaria de directorio para mañana a las 11 horas.

CONJUNTO ARTISTICO MAR Y TIERRA. — A reunión general para el domingo 3, a las 15 horas, a todos los miembros del conjunto y especialmente se le encarece la asistencia a los actores.

Esta reunión es de gran importancia porque en ella se repartirán los roles y fijará los días de ensayo, y aún más se tomará nota de los inasistentes y atrasados y se les aplicará la sanción que corresponde según el reglamento interno.

Notas Deportivas

FEDERACION DE ARBITROS DE CHILE, ASOCIACION DE TALCAHUANO

Directores y árbitros designados para el domingo 3 de julio de 1938:

CANCHA APOSTADERO:

9.20 horas.— Director de turno, señor Juan Walker G.

9.30 horas.— Arbitro, señor Juan Acevedo, 4.a división.

10.45 horas.— Arbitro, señor José Ignacio Ortega, 4.a división.

13.30 horas.— Director de turno, señor Emiliano Alvear.

13.45 horas.— Arbitro, señor Rodolfo Roa V.

15.15 horas.— Arbitro por Santiago Rojas.

CANCHA EL MORRO:

9.30 horas.— Director de turno, señor Primitivo Luna T.

9.30 horas.— Arbitro señor Federico Divizzio.

ARBITROS QUE SALEN:

13.30 horas. — Señor Luis Soto, en Concepción.

15.15 horas.— Señor Antonio Bermúdez, en Concepción.

13.30 horas.— Señor Marcelino Núñez, en Lota.

NOTA: El lunes 4 de julio, corresponde sesión general, se encarece la asistencia a los señores árbitros y aspirantes, sesión en la cual atenderá el señor tesorero.

RAYUELA

CLUB M' RODRIGUEZ. — Pone en conocimiento de sus asociados y rayuelistas en general de este puerto, que nuestro vic presidente honorario señor Andrés Cárcamo, se encuentra gravemente enfermo, en la Clínica Concepción de la vecina ciudad' Sus amigos y consocios pueden visitarlo en la Clínica mencionada.

Nuestra institución y socios en general le deseamos pronta mejoría.

Si el tiempo lo permite, se cita a entrenamiento por tener que enfrentar al "Cerro Alegre" de Tomé por la definición de la Copa "M. Bravo", la que se llevará a efecto en Penco según comunicaciones entre ambas instituciones.

GIBBS & Cía.

Avisan a sus clientes embarcadores y público en general que desde el 1.º de julio de 1938 se han hecho cargo de la Agencia de la Cía. Chilena de Navegación Interoceánica (Servicio de cabotaje) en Talcahuano y que desde esta fecha tendrán servicio quincenal para pasajeros y carga a puertos del Norte por los magníficos vapores:

"PUNTA ARENAS" — 4452 Toneladas de registro
"TARAPACA — 3841 Toneladas de registro
DATOS Y PORMENORES: GIBBS & CIA. — COLON 496 — TALCAHUANO

Esparta y Escuela Vocacional jugarán ping pong por la competencia oficial

LO HARAN CON SUS ELEMENTOS DE PRIMERA SERIE Y SE JUGARA EN LA MESA DEL CLUB GOLD CROSS

A los excelentes quintetos de los clubes Esparta y Escuela Vocacional de primera serie, les toca medirse hoy sábado por la competencia oficial de la Asociación local. Se dará comienzo a los encuentros a las 20 horas en punto.

Individualizando los equipos representativos tenemos por parte del Esparta esforzados y buenos jugadores en los que sobresalen Candia junto a Salas, no demereciendo por cierto, sus demás compañeros del conjunto.

El equipo del Escuela Vocacional, compuesto todo por entusiastas y jóvenes jugadores, tendrá que hacer todo lo de su parte, por contrarrestar la técnica y empuje de bueno que son poseedores los espartanos.

El equipo del Esparta:

Salas, Bustos, Roa, Aravena, y Candia.

LOCAL:— El del club Gold Cross.

Director de turno, señor Antonio Pérez Vega.

Arbitro, señor Palominos.

Hora.— A las 20 horas en punto.

Entrada general.— Sesenta centavos.

Personal de la banda del Apostadero tendrá pasaje gratis en los tranvías eléctricos

ASI LO HABRIA ACORDADO LA EMPRESA PARA CUANDO TENGA QUE TOCAR RETRETAS EN EL BARRIO ARENAL

En atención a que las retretas que en algunas tardes se ejecutaban en la Plaza Prat, no tenían el público que estas se merecían, el Alcalde de la comuna, ha conseguido que dos de estas se ejecuten en el curso del mes, en el Barrio Arenal, lo que se hará en calle Colón, esquina de Bilbao, y para obtener algunas facilidades en favor del personal de la banda del Apostadero ha hecho gestiones ante la Administración de la Empresa de Tranvías, para conseguir pasajes gratis, lo que así ha sido acordado y comunicado por el ingeniero administrador don Ricardo Fuller.

Con el bello gesto de la Empresa, se proporciona una comodidad y mejores medios para la movilización del personal de la banda, que luego comenzará a recrear el populoso Barrio Arenal, y que está formado por el conjunto instrumental del Apostadero, que con tanto acierto y disciplina dirige el conocido y prestigioso maestro Vivallos.

Ayer hemos tenido oportunidad de conversar con algunos vecinos del Arenal y se muestran de pláceme que puedan contar en aquel barrio, con recreación musical que les proporcionará la banda militar del Apostadero.

IMPERIO — 18.45 — 21.45 — Reiniciamos nuestras formidables sabatinas dobles — 1.o — Estreno de la apasionante serial de aventuras 2.o — Estreno del desgarrador drama: El Fantasma del Aire || Madre por JOHN BOLES y BARBARA STANDWITCH
Platea $ 1.80 — Balcón $ 1.— Galería $ 0.60
por el CAPITAN HAWKS, el cóndor humano — Mañana — EL TANGO DE LA MUERTE

Esmeralda - HOY
A las 14.45 — Extraordinaria Matinée — La extraordinaria super producción dramática
El Asalto
por CHARLES VANEL y ANCE FLELD
Platea $ 0.80 — Balcón $ 0.60 Galería $ 0.40

SELECTA 18.45 — WARNER BROSS PRESENTA EL ESTRENO DEL FORMIDABLE DRAMA PASIONAL EN QUE REAPARECE LA GRAN ESTRELLA
NOCHE 21.45 — QUE CONMOVIO A TODOS LOS PUBLICOS CON SU GENIAL INTERPRETACION EN LA MUJER MARCADA
BETTE DAVIS con JEAN HUNTER HENRY FONDA y ANITA LOUISE
CENIZAS DEL AYER
Ninguna mujer podrá resistir las lágrimas ante las escenas de este film — Tres amores en su vida, tres heridas en su corazón — Aquella mujer sufrió el romance más cruel y cuando el destino parecía sonreirle, sufre de nuevo, su pasado cruel y doloroso
Comenzará con Variedades Sonoras
Platea $ 3.40 — Balcón $ 1.80 Galería $ 1.—

MAÑANA — Super Matinée, el grandioso drama
La Legión Negra
o LOS ENCAPUCHADOS
por HUMPHREY BOGART
LA FLECHA SAGRADA

TOME

EL ROTARY CLUB RECONOCE EL ESFUERZO Y ABNEGACION DEL INGENIERO DE PROVINCIA

Felicitaciones al señor Bañados.– La gran fiesta social de hoy sábado

TOME. — En informaciones anteriores dimos a conocer el nuevo Directorio del Rotary Club local, que ha quedado presidido por el prestigioso vecino señor Antonio Aninat de V. R., Directorio que en su sesión última del jueves 30 se hizo cargo de sus funciones celebrando una interesante sesión a la cual asistió especialmente invitado el señor Ingeniero de Provincia señor Jorge Bañados y otros funcionarios de la misma repartición.

Conversando con un miembro del Rotary nos expresó que en dicha reunión se habían abordado asuntos de importancia y que su realización importaría un beneficio efectivo y un ejemplo digno de imitarse por otras colectividades que entregando también su entusiasmo al servicio de la causa, fueden hacer otro tanto en bien del pueblo y de sus habitantes.

Recordamos que el aislamiento sufrido el año anterior, de la capital de la Provincia indujo a los miembros del Rotary, a buscarle por medio de su abnegación y entusiasmo, la solución del caso a este problema de interés general, y es así como ya estamos palpando el esfuerzo de estos distinguidos caballeros, con el arreglo de la línea férrea en la parte peligrosa de Punta de Parra y el arreglo casi definitivo del camino a Lirquén.

Aprovechando la sesión solemne del Rotary, se invitó al señor Ingeniero de Provincia con el objeto de agradecerle la deferencia que en todo momento les dispensó en relación con los arreglos del camino. El señor Bañados aceptó la invitación y cual fué la sorpresa de los miembros del Rotary, al saber que en pleno invierno el ingeniero había hecho un viaje en automóvil de Concepción a Tomé, pasando por el camino que hacemos referencias, el cual en años anteriores era intransitable, lo cual deja bien en claro que los trabajos realizados hasta la fecha han sido de positivo beneficio, lo que produjo una alegría entre los rotarios, al ver así compensado en parte sus múltiples sacrificios.

El señor Ingeniero manifestó que francamente lamentaba que este camino no estuviera constantemente en magníficas condiciones, pues, el tránsito de carretas y ciertos camiones, vuelven de nuevo a inutilizarlo, siendo, ahora, este el problema que resolver.

Durante la sesión, el Rotary tributó un voto de aplauso para el señor Ingeniero y el personal de su repartición, por el hecho de que siempre se ha demostrado un especial interés en subsanar los detalles que en años anteriores existían en este mismo camino y al mismo tiempo confirmar por medio de una nota este voto de aplauso.

Ha sido digna de aplauso la atención que siempre ha demostrado el señor Bañados por atender los diversos problemas de la zona y no ha habido que lamentar la indiferencia que funcionarios de otras reparticiones públicas y de esta misma en años anteriores han demostrado, pues el señor Bañados no ha hecho caso ciertos de los elementos que faltan y siempre ha estado empeñado en buscarlos de parte del Gobierno, de Empresas industriales o de particulares.

Nos hacemos solidarios con las felicitaciones que el Rotary ha hecho al señor Ingeniero de la Provincia y esperamos que el señor Bañados seguirá siempre en demostrar su interés de bien público, entregado al servicio de la región y de los habitantes, tal como hasta la fecha lo ha demostrado.

EN EL HOGAR SOCIAL. — Hoy sábado se jugarán en el Hogar Social Marcos Serrano los siguientes encuentros de basquetbol por el campeonato interno: Ciclón de Comenunca con Torbellino del liebre. Relámpago de Salazar con Huracán de Panchito Coddou. Rayo de lalo Cepeda con Ventarrón de liebre chico.

EN EL BALNEARIO EL MORRO. — Esta noche se realiza en los lujosos salones del Balneario El Morro la gran kermesse y baile social a beneficio de la Junta de Beneficencia Escolar, que preside don José Reyes Donoso.

Los preparativos hacen presumir que todo será un gran éxito.

SE ESTA ESPECULANDO con los PRECIOS DEL CARBON VEGETAL en LA VENTA AL PUBLICO

HACE FALTA QUE SE HAGA UNA SEVERA FISCALIZACION POR LOS ORGANISMOS QUE CONTROLAN LA VENTA DE LOS ARTICULOS DE PRIMERA NECESIDAD

Hasta nuestra mesa de redacción han llegado diversos denuncios en que se advierte las más airadas protestas por el hecho de que comerciantes inescrupulosos, aprovechando la época de los intensos fríos que nos azotan, han aumentado el valor del carbón vegetal atropellando los precios máximos fijados por el Comisariato de Subsistencia local.

Siendo este artículo catalogado como de primera necesidad, se impone una severa fiscalización por los Inspectores encargados de supervigilar el cumplimiento exacto de los precios que fija el Comisariato, pues no es posible que gente de modestos recursos, por el elevado precio que fijan algunos comerciantes que miran únicamente sus ganancias, queden sin poder adquirir el carbón que hoy por hoy es de suma necesidad en todos los hogares.

"La Patria", encargada siempre de velar porque se cumplan las disposiciones y leyes vigentes dará cabida en sus columnas a todos nombres de los comerciantes sin conciencia, que se nos denuncien estén alterando el precio de este artículo de primordial necesidad, y creemso así servir una vez más en nuestra tarea periodística los intereses de la gente modesta.

Saneamiento de la caleta "El Puerto" pidió el regidor municipal don José Miguel Mendoza

FORMULO OBSERVACIONES EN UNA DE LAS ULTIMAS REUNIONES QUE CELEBRO LA ILUSTRE MUNICIPALIDAD

En una de las últimas reuniones ordinarias que celebró la Ilustre Municipalidad, el regidor don José Miguel Mendoza, formuló algunas observaciones relacionadas para mejorar el saneamiento de la Caleta El Puerto, que está frente a la Estación Central de los Ferrocarriles del Estado.

Se dijo que era indispensable buscar la manera de clausurar una caseta vecina a esta caleta, que sirvió para un andarivel bajo nivel, de embarque que hoy por el estado insalubre que se le mantiene y el abandono que existe, es de guarida para vagos y un constante peligro por su ubicación y tránsito obligado que sirve esa parte, siendo además un sitio de mucha afluencia para el desembarco del pescado, que es un artículo de primera necesidad.

Las observaciones llevadas hasta el seno de la Municipalidad, por el regidor señor Mendoza han sido muy oportunas, y es de esperar que luego se arbitren las medidas para mejorar el saneamiento de la Caleta del Puerto, que en la actual, por el abandono en que se le mantiene, conjuntamente con un cauce de aguas servidas que desemboca en esa parte, forman un foco poco edificante para la impresión que debe presentar una ciudad adelantada y que es digna de un mejor progreso.

Con fines de beneficio se efectuará velada literaria en el Teatro Imperio

SE TRATA DE RECOLECTAR FONDOS A FIN DE ACUDIR EN AYUDA DE LA GENTE SIN RECURSOS.—SE PONDRA EN ESCENA LA OBRA "¿QUIEN FUE EL ASESINO?", DE QUE ES AUTOR EL PBRO. DON MANUEL ALARCON

El próximo viernes 8 del presente a las 18.45 horas, se llevará a efecto en el Teatro "Imperio" una velada literaria - musical, organizada por un grupo de señoras y jóvenes, cuya finalidad es la de reunir fondos para efectuar un reparto de alimentos y ropas a gran número de gentes que carecen de recursos.

Para este beneficio se ha preparado un esmerado programa, siendo su número de fondo, la presentación del hermoso drama titulado "¿Quién fué el asesino?", del que es autor el presbítero, señor Manuel Alarcón.

Esta obra que fué presentada hace algún tiempo en el Teatro Esmeralda, de este puerto, tuvo un grandioso éxito, debido a la realidad de su trama basada en un hecho histórico y que abarca un problema siempre en actualidad, como así mismo al desarrollo vibrante de sus acciones y al correcto desempeño de los aficionados actores que tuvieron a su cargo los diferentes roles y que aquella vez se revelaron con grandes dotes dramáticas.

En el papel principal nuevamente veremos actuar al señor Abdón Andrades, quien en su papel de protagonista, hizo una verdadera creación, haciendo vivir al público minutos de intensa emoción. Los demás personajes del drama, estarán encarnados casi en su totalidad por los que ya actuaron en ellos con maravilloso acierto, lo que garantiza el éxito de esta nueva representación.

Como preámbulo para esta velada, se ha confeccionado un selecto número de variedades revisteriles, destacándose entre ellos, la actuación de Mr. Hooney y sus Girls, en sus musicales zapateados, el debut de la pequeña pianista niñita Nenita Torres y otros números que serán del agrado del público.

Las entradas para este espectáculo de beneficio, se hallan en venta por algunas señoritas, siendo su valor de $ 2.40 platea; $ 1.80 balón y $ 1,00 galería.

POLITICA

PARTIDO SOCIALISTA

En el local de San Martín 174, efectuará mañana la Seccional Talcahuano del Partido Socialista, una concentración pública con asistencia de los parlamentarios de la provincia, diputados señores Natalio Berman y Rolando Merino Reyes.

SEGUROS
CONTRA
INCENDIO
Williamson Balfour y Cía. S. A.
Agentes Generales autorizados para extender Pólizas, pagar siniestros, etc.

Noticias breves del país

IQUIQUE. — Se dirigió a Tocopilla el Ministro del Trabajo señor Juan J. Hidalgo, después de imponerse de las necesidades de esta región.

ANTOFAGASTA.— Llegó a ésta el señor Fernando Errázuriz, Sub Administrador General y Fiscal de la Caja del Seguro Obrero con el objeto de inspeccionar la construcción de la nueva población obrera y del Hospital para tuberculosos.

—En la Oficina Cecilia se ha concertado el matrimonio de la señorita Guillermina Puebla Pizarro con el señor Enrique Peralta Gómez.

MARIA ELENA. — Ha regresado de Santiago con su salud restablecida el señor Marcial Martinez V., Jefe de la Oficina Pedro de Valdivia.

—Se encuentra enfermo en cama desde hace varios días el Cura Párroco don Mateo Pérez.

POTRERILLOS. — Estuvo en ésta el Intendente de la Provincia don Arturo de la Cuadra, acompañado del Gobernador de Chañaral don Aníbal Maturana, causándole excelente impresión la tranquilidad con que se desarrollan las faenas en el Mineral.

COPIAPO. — A una avanzada edad dejó de existir la señora Nazaria Cabezas v. de Sáez, vinculada a antiguas familias de ésta y Antofagasta.

—En la casa de la familia Sayago Sigelkow se erectuó una agradable reunión con asistencia de distinguidas familias de la sociedad.

LA SERENA. — El 3 del presente tendrá lugar el matrimonio de la señorita Marta García Correa con el señor Luis Arrieta Pereira.

—Contrajo matrimonio en esta ciudad el señor Alejandro García con la señorita María Isabel Cortés.

QUILLOTA. — El 10 de julio se abrirá al público la Biblioteca del Liceo de Hombres, la cual ha sido completamente transformada.

VILLA ALEMANA. — En los salones del Cuerpo de Bomberos se llevó a cabo un baile social a beneficio de la Sección Deportes de esta institución.

QUILPUE. — En la Escuela Parroquial "Andrés Bello", tuvo lugar un Acto literario musical, en honor del Cura Párroco don Guillermo Merino Lemus con motivo de su onomástico.

VIÑA DEL MAR. — La Sociedad Protectora de la Infancia ofreció una comida al Alcalde don Sergio Prieto Nieto como un acto de reconocimiento a los eficientes servicios prestados a la institución.

—Los amigos y el Partido Radical, ofrecieron un almuerzo al Doctor don Gustavo Fricke con motivo de su próxima partida a Europa.

CURICO. — Según declaraciones del Alcalde señor Correa los edificios municipales se comenzarán a construir en octubre próximo, dando comienzo por el Matadero y Mercado.

—Fué sometido a una delicada operación en Santiago el Gobernador del Departamento de Mataquito don Leonardo Avilés.

TALCA. — La Corte de Apelaciones formó la terna para juez de Letras de Linares con los señores Hernán Castro Nordenflitch, Fernando Barros Fabres y Octavio Montt Morales, Jueces Letrados de San Antonio, Bulnes y Coquimbo.

—Como iniciación de la temporada invernal se llevó a cabo en el Club Talca una comida, a la que concurrieron distinguidas personas de la localidad.

—Por disposición de la Superioridad, las vacaciones de invierno en los Liceos empezarán el 10 del presente.

CHILLAN. — Se efectuó privadamente el matrimonio de la señorita Chita Díaz Rodriguez con el señor Juan Jara Ibáñez.

—En Chillán Viejo se ofreció un almuerzo después de la gran Asamblea Eucarística al Excmo. señor Obispo Monseñor Jorge Larrain C.

—Según las disposiciones de la Ley sólo habrá una patente adicional por cada 15.000 habitantes, correspondiéndole por consiguiente a Chillán sólo 4.

LOS ANGELES. — Con motivo de su cambio de residencia, un grupo de sus amigos festejó con una comida en el Club Social al Ingeniero don Severo Vidal.

—Se llevó a cabo la primera reunión clínica del Cuerpo Médico de Los Angeles en el Hospital de San Sebastián.

TEMUCO. — Se encuentra en ésta el pintor don Federico Zabala, quien abrirá una exposición en nuestra ciudad.

—Enfermo de cuidado se encuentra el Intendente de la Provincia don Pedro Félix Vicuña.

—Ha llegado a esta ciudad, procedente de Antofagasta el Agrimensor del Ministerio de Tierras y Colonización don Tomás Cambell Batista.

—Se recibió de la Comisaría de Investigaciones el Comisario señor David Contreras en reemplazo del señor Aristides Moncada trasladado a Iquique.

PITRUFQUEN. — Se llevó a cabo el matrimonio de la señorita Ana Luisa Norambuena con el señor Víctor Cabrera.

VALDIVIA. — En el Salón de Actos del Club Alemán Plaza se llevó a cabo el concierto organizado por las socias de San Vicente de Paul, con la cooperación de la profesora de piano señorita Alicia Castelblanco.

—Después de soportar una grave dolencia ha dejado de existir la señora María Soledad vda. de San Martín, vinculada a estimadas familias de nuestra ciudad.

—A una sentida manifestación de pesar dieron lugar los funerales de la señorita Nina Veuthey.

OSORNO. — Se efectuó el matrimonio de la señorita Rosa Lidia González con el señor Uberlindo Reyes.

—Se abrió una suscripción para adquirir dos radios, una para cada uno de los pabellones de Tuberculosos, hombres y mujeres, las que hasta la fecha lleva recolectando 1.550 pesos.

PUERTO MONTT. — Se dirigió a Santiago el Juez Letrado de Calbuco señor Arturo Correa haciendo uso de una licencia.

—El Gobernador Marítimo, Capitán de Fragata don Federico Madariaga se dirigió al norte por asuntos del servicio, siendo reemplazado por el Práctico señor Ariosto Sariego.

ANCUD. — Ha sido trasladado a Osorno el Administrador de Correos y Telégrafos señor Aníbal Yáñez Cárdenas.

—Dejó de existir en esta ciudad el jóven José del Carmen Maldonado, residente en Nal, a la temprana edad de 19 años.

—Falleció en el pueblo de Quenac el señor Alfredo Salazar B., siendo muy sentida su inesperada muerte.

PUNTA ARENAS. — Contrajeron matrimonio la señorita María Barrientos G. con el señor Custodio Mancilla A.

—Ha dejado de existir la señora Teresa Calixto de Díaz después de larga enfermedad.

—Se efectuó en el Hotel Savoy una comida de despedida al señor Lorenzo Barassi que ha recibido su jubilación después de haber servido largos años en el Municipio.

—Ha sido ascendido al grado 1º del escalafón respectivo el Inspector del Trabajo don Antonio Varas Olea, quien continuará prestando sus servicios en la oficina provincial de Magallanes.

—Por disposición de la Superioridad ha sido trasladado a Molina el Inspector grado 9º de la Oficina Provincial de Magallanes don Aníbal Bañados.

LOTA

DEFUNCION.—Ha fallecido nuestro querido hijo **ENRIQUE MALDONADO PASTOR** (Q. E. P. D.) rogamos a nuestras relaciones y amigos nos acompañen a sus funerales que se efectuarán hoy a las 17 horas saliendo el cortejo de su casa habitación calle Sargento Aldea N.o 10. Acto que agradecerá: **La Familia.**

Lota, 2 de julio de 1938.

CORONEL

Dentista Crisosto
Consultas: Martes, Miércoles, Viernes y Sábado.
Hora: 8.30 a 11.30 y de 15 a 18.30.
Calle Moutt 576, frente Cruz Roja

TEATRO CORONEL
HOY — Matinée triple — 1.o — Cómicas — 2.o — "UN GRAN TIPO", éxito de aventuras — 3.o — Continuación de "EL FANTASMA DEL AIRE" — En Selecta y Noche PAT O'BRIEN en la producción monumental:
EL SUBMARINO TRAGICO
Variados complementos — Mañana: Populares "AMAPOLA DEL CAMINO".

DICHATO
VISITA A DICHATO. — OTRAS NOTICIAS

DICHATO.— El miércoles pasado la Brigada local Dr. Octavio Maira, se dirigió por el tren de 9.30 horas al recino puerto de Dichato, donde eran invitados por el Sindicato de Pesca a la bendición de la imagen de San Pedro.

Esperaan en la estación a la Brigada los dirigentes del Sindicato y un numeroso público. Tocando piezas de las mas escogidas de su repertorio, hizo la Brigada el recorrido por la población, dirigiéndose después a la Capilla a oir la santa misa.

El almuerzo fué ofrecido por el Sindicato en el Hogar de los Pescadores, reinando en todo momento la más franca camaradería.

A las 15 horas asistió la Brigada a la bendición de la imagen de San Pedro, siendo bendecida por el Pbro. señor Jorge Rojas; antes de la bendición pronunció un brillante discurso, siendo muy aplaudido. A continuación se llevó a efecto la solemne procesión con la imagen bendecida de San Pedro por la playa.

Actuaron de padrinos en la bendición todos los pescadores y madrinas gentiles señoritas de Tomé y Dichato.

Como a las 16.30 horas se le ofreció una manifestación a la Brigada.

El comando de la Brigada agradece sinceramente las finas atenciones que fueron objeto de parte del Sindicato y vecinos de esa localidad y principalmente agradece la patrulla de Rover Scouts a la gentil y simpática madrina, por las finas atenciones que les ofreció.

Precios de la leche.— Con fecha 28 del mes ppdo., el Comisariato local de Subsistencias fijó como precio máximo a $ 0.80 el litro de leche, hasta nuevo aviso. Se nombró a carabineros para el extricto cumplimiento.

VIDA SOCIAL

Enfermos.— Se encuentra restablecida de salud la señorita Hilda Muñoz.

—Mejor de salud se encuentra el joven señor Francisco Laura.

Viajeros.— A Concección el señor Eleazar Larrea.

—De Chillán el señor Aquiles Fuentes M.

HUALQUI
EL INTENDENTE SEÑOR HERNAN GONZALEZ, ESTUVO EN ESTA

Reunión en la Subdelegación. — Se ha postergado el baile proyectado para hoy. — Manifestación al señor Arturo Andrade — Otras noticias

HUALQUI.— Por el tren local de mediodía arribó a este pueblo el jueves último el intendente de la provincia señor Hernán González G., quien venía acompañado de su secretario, señor Ramón Eberhard, accediendo a una invitación que le había formulado tiempo atrás el subdelegado señor Manuel Coello a nombre de los vecinos de esta localidad.

En la Estación el señor intendente era esperado por las autoridades civiles y militares de la comuna, en compañía de las cuales se dirigió a la Subdelegación, donde tuvo lugar momentos después una amplia reunión de vecinos. En esta reunión se trató la forma de poder ayudar al señor intendente en sus esfuerzos en pro de la navegabilidad del Bío Bío, cuyas gestiones, a las cuales nos referimos en otra oportunidad, han encontrado la mas franca acogida de parte del Ejecutivo, como lo ha informado ampliamente la prensa del país.

Después de un cambio de ideas se tomó el acuerdo de formar un comité de vecinos con este objeto, el cual estará presidido por el subdelegado, señor Manuel Coello. En esta ocasión el secretario municipal señor Donoser Quevedo, aprovechó de exponer al señor intendente la grave necesidad que existe de reparar cuanto antes algunos caminos de la comuna, lo cual ha venido a coincidir con la campaña que hemos iniciado en este sentido.

Terminada la reunión en la Subdelegación el señor intendente fué invitado a visitar la Cruz Roja y las Escuelas de Hombres y de Mujeres, regresando por el tren de las 17 horas a Concepción, acompañado del secretario, señor Eberhard.

Postergación del baile anunciado para hoy.— Debido al mal estado del tiempo y a la temperatura excepcionalmente baja que ha habido en estos últimos días, el directorio del Centro "Unión Juventud" ha decidido postergar el baile que se tenía proyectado efectuar hoy. Como se sabe, ese baile era con el objeto de obtener fondos para incremetnar los del comité, Pro Banda de Músicos, con un 50 o|o de las entradas y destinar la otra mitad como base de los fondos que se piensa reunir para comprar un piano que sirva para toda fiesta de beneficio.

La iniciativa encontró franca acogida entre las señoras y señoritas de la localidad y en una palabra en los habitantes en general; todos los cuales han prometido su ayuda para la realización de esta fiesta que se efectuará en una fecha próxima que fijará el directorio del Centro mencionado en su próxima sesión.

Manifestación al señor Arturo Andrade.— Con motivo de su próximo viaje a Europa, sus amigos ofrecerán esta noche en los comedores del club social una manifestación de despedida al Sr. Arturo Andrade Díaz, La lista de adhesiones es numerosa y son muchos los que se aprestan para exteriorizar al señor Andrade las simpatías de que ha sabido rodearse.

VIDA SOCIAL

Funerales.— Con numeroso acompañamiento se efectuaron los funerales del señor Anacleto 2.o Neira V., fallecido en este pueblo después de larga enfermedad. El señor Neira era miembro de una conocida familia de la localidad. En el cementerio despidieron el duelo los señores Anacleto, Onofre, y Máximo Neira, y Donosor Quevedo, por la Democracia Unificada.

—Con lucido acompañamiento se realizaron el jueves último, después de una misa de honras oficiales en la Iglesia Parroquial, los funerales del conocido agricultor de la comuna, señor Manuel Pereira Daroch.

Enfermos.— Casi completamente restablecido se encuentra el señor Herminio Ruiz Freire.

INFORMACIONES DE TALCAHANO

Selecciones de básquetbol Naval y de Concepción jugarán por el trofeo "Madrid"

LO HARAN EN TALCAHUANO, POR LA POSESION DEFINITIVA DE ESTE HERMOSO TROFEO.— SE JUGARA EN la cancha DEL APOSTADERO.— OTROS DETALLES

Por la poseción efectiva del hermoso trofeo "Mercería Madrid" que ya han disputado en dos ocasiones los equipos de basquetbol Naval y el seleccionado de Concepción en el cual ambos equipos han equiparado el puntaje, deberán en un sensacional match revancha definir la poseción del trofeo el próximo martes 5 del presente en la cómoda cancha del Gimnasio del Apostadero.

En la afición al viril deporte del cesto esta anunciada revancha habrá de despertar enorme interés y entusiasmo, especialmente en el personal que trabaja en las diversas repartici-ones del Apostadero que irán a alentar a sus representantes para que en forma caballeroso y deportiva obtengan para sí tan hermoso trofeo.

La dirigente basquetbolística del Apostadero está confeccionando un programón, y se dice contar ya con el concurso de los equipos femeninos Horizonte y Vocacional del puerto y de la Escuela de Grumetes y Base de Submarinos para que actúen en los preliminares.

Daremos mayores informaciones sobre este gran encuentro de basquetbol a efectuarse en nuestras ediciones futuras.

NOTICIARIO DEL DEPORTIVO NACIONAL

Esta prestigiosa entidad particular del puerto en su afán de mantener en continuo trabajo a sus asociados ha pactado para el sábado y domingo próximos, siempre que el tiempo lo permita, encuentros de futbol entre sus equipos infantiles y adultos.

En efecto, para la tarde del sábado, ha contraido compromiso para su cuadro de los "pibes" con el del primer año A del Liceo de ésta. Entre los "nacionales" se han destacado por su decidido entusiasmo y cuidado en el training los jugadores H. Rojas, E. Muñoz, Hnos. Lara, J. Espinoza y R. Vargas. Le harán a los fogueados congéneres liceanos una hermosa contienda.

Y el domingo en sensacional revancha deberán medirse sus segundo y primer cuadros frente a los del "Libertad" de la vecina ciudad de Concepción.

Los penquistas deberán emplearse a fondo para vengar la derrota que los locales les infringieran en su misma casa.

Todos estos encuentros se efectuarán siempre que San Isidro lo permita, en la popular cancha de la Explanada.

En basquetbol se entrenan los equipos decididamente para dar cumplimiento a futuros compromisos contraidos con equipos de la región.

Enfermo en su casa habitación se encuentra el socio señor Juan Villagrán, defensor de los colores del primer cuadro de fútbol. Los Nacionales le desean a su player una pronta y radical mejoría.

SUSCRIPCION
"LA PATRIA"
Anual. . . . $ 95.-
Semestral. 50.-
Trimestral. 26.-
Mensual. . 9.-
Número suelto $ 0.30 en todo el país

GUIA PROFESIONAL

ABOGADOS

Humberto Faundes Rivera
ABOGADO
Teléfono 747 R.
Concepción: O'Higgins 587
Coronel: Serrano 125 A.

Tomás Mora Pineda
ABOGADO
Casa habitación y estudio: Freire 929
Casilla 1042 — Teléfono 1091

Raúl Siebel J.
ABOGADO
Estudio Caupolicán 380. Consultas: 9 a 12. Tel. 1378 R.

Abraham Romero G.
ABOGADO
Casilla 216
San Martin 742 — Teléfono 144

Ramón Roa Vargas
ABOGADO
Estudio: Colo Colo 571.
Consultas de 2 a 5.
Domicilio Aníbal Pinto 95.
TELEFONO 653.

MEDICOS

Dr. A. Brieva D.
CONSULTAS de 2 a 5.
Enfermedades de la piel, Sífilis, Venéreas, Radioterapia, Diatermia. Ultiatermia.
San Martin 712 - Tel. 1313 R.

Dr. E. González Pastor
Estudios en Europa, Cirujía, Vías urinarias, Enfermedades de señoras, vejíga y próstata.
Consultas: de 2 a 4.
Freire 451 — Teléfono 901.

Dr. L. Aste A.
MEDICO CIRUJANO
Medicina interna, especialmente pulmón, Rayos X, Neumotorax artificial para el tratamiento de las enfermedades del pulmón. Teléfono 726.
Consultas de 15 a 18 horas.
Barros Arana 826.

J. Abásolo - Médico
Pulmón, corazón, estómago, hígado. Enf. de niños, Rayos X, Neumotorax, Consultas: 13 a 16.30.
San Martin 583 - Teléfono 451

Dr. O'Reilly
OCULISTA
Enfermedades de los ojos exclusivamente, consultas de 4 a 6 diariamente. Los Martes y Jueves de 11 a 12. — Rengo 51 — Teléfono 397.

Dr. Fuente-Alba Ortiz
Atiende exclusivamente enfermedades de niños, San Martin 661 Teléfono 522 J.

Dr. R. Passalacqua B.
Medicina Interna.— Rayos X. Radiografías.— Radioscopias.— Tucapel 425. Teléfono 577 — Consulta de 3 a 6.

DR. AKEL
MEDICINA INTERNA
RAYOS X
Consultas: de 14 a 17 horas.
Aníbal Pinto 52 Teléf. 1358 J.

Dr. Alberto Moena G.
Enfermedades del corazón. Electrocardiografía.
Angol 613 — Fono 1071.
Consultas: de 4 a 6 horas.

Dr. Jorge Gran Benavente
Enfermedades de niños: Rayos X. Consultas de 2.30 a 4.30
San Martin 664. Teléfono 1080

Dr. SEPULVEDA
ENFERMEDADES DE NIÑOS
OHiggins 1067 — Teléfono 935

LABORATORIO CLINICO
Dr. Alberto Moena G.
ATENCION PERMANENTE
Angol 613 — Fono 1071

Dr. BLAS BELLOLIO
Medicina interna, especialmente corazón y aorta. Electro cardiografía. Rayos X. Consultas de 2 a 5.
Estudio: Caupolicán 352. — Fono 1029 R. — Domicilio. — Angol 361 — Fono 1029 Y.

Dr. Campos Menchaca
NIÑOS
Castellón 289 — Tel. 1351 J.
Consultas: de 3 a 5 P. M.

Dr. Hermansen
Especialista en pulmón, corazón, estómago, hígado, vesícula.
Rayos X.— Consultas: 2.30 a 6 P. M.— A. Pinto 337. — Teléfono 702.

Dr. Waldo Seguel
OIDOS.- NARIZ y GARGANTA
Consultas: de 3 a 5.
O'Higgins 188. — Teléfono 684.

Dr. E. Oliver Schneider
Ojos - Oídos - Nariz y Garganta. — Consultas: de 2 a 5.
O'Higgins 979. — Teléfono 1111

Dr. José Puga
Piel y Sífilis 15 a 17 horas.
Tucapel 214.

Dr. Fuente-Alba Zúñiga
Medicina General
O'Higgins 1323.- Teléf. 1330 R.
Consultas de 17.30 a 19 horas

Dr. N. Ide P.
Medicina general — Cirujía.- Consultas: de 13.30 a 15.30.
Angol 160 — Fono 170 J.

DENTISTAS

P. J. Bahamonde I.
DENTISTA
Ex Jefe Clínica Esc. Dental. Extracciones complicadas indoloras. — Puentes, placas. — Consultas: 1 a 5.
Barros Arana 1634.

Dentista Pedro Urrutia
Extracciones placas puentes, coronas. Prefiere horas exactas, de 2 a 7. Fono 550 R. — O'Higgins 982.

CONTADORES

Rolando Miranda D.
Contador Registrado
Contaduría - Balance - Peritaje. Barros Arana 1784. Casilla 617. — Concepción.

PRACTICANTES

Elías Morales J.
PRACTICANTE
Atiende de 13 a 15 horas y de 19 a 21 horas.— Ongolmo, 567. — Teléfono 1293 J.

Masaje y Electroterapia
Masajees en general. Aplicaciones: electro - galvánicas; farádicas, etc.; rayos Ultra-violetas, Rayos rojos. Solloux, Diatermia, etc.; Curaciones de Sabañones infalibles, caída del pelo; espinillas de la cara, etc.
Enrique Madsen
O'Higgins 827 — Teléfono 1108.

CLINICAS

CLINICA CONCEPCION
DRS. BURMEISTER
Barros Arana 960. — Teléfono 540. — Casilla 172.
CIRUJIA
Enfermedades de señoras.

LABORATORIO DENTAL

Trabajos de alta calidad en los mejores materiales, atención rápida, contra reembolso, para todos los dentistas de provincias, comsposturas de placas en 2 horas.
ORO. — Compro, pago el mejor precio.
JULIO FERRUFINO
Casilla 272 — Colo Colo 574.

Dr. MARTIN
Director del Sanatorio Alemán
Consultas de 14 a 17. — Caupolicán 321 - Fono 677
Teléfono privado 666
SANATORIO ALEMAN Y MATERNIDAD
Av. P. de Valdivia 80.- Fono 1105 — Casilla 103
Pensionado, 1.a, 2.a y 3.a clase. Cirujía, Medicina interna y Partos.
DR. EBENSPERGER
Departamento especial para infecciosos. Rayos X. Diatermia, etc., Gimnasia médica, Ortopedia, Masajes Enfermedades de Niños.
El establecimiento está a disposiciión de todos los
Dr. Fischer Klein
Director y profesor de cirujía de la Escuela de Medicina. Cirugía y Enfermedades de señoras. Consultas: de 14.30 a 16.
Barros Arana 910, domicilio: V. Lamas 1050. — Teléfono 391.

Instituto de Radiología
Dr. Doomingo E. Puga M.
Equipo portátil de Rayos X, para la atención a domicilio.
SAN MARTIN 865.

Clínica del Hospicio
VICTOR LAMAS N.o 342.
Teléfono 443 — Concepción.
A disposición de todos los médicos.
Atención médica permanente
DIRECTOR
Dr. González Pastor
MEDICO CLYINICA
Dr. Rioseco G.
Teléfono 638 J.
MODERNAS INSTALACIONES DE RAYOS X, Dr. PUGA D.
Ultratermia (onda corta)
Diatermia, Solloux, Ultravioleta. — Exámenes especiales de
Rinón, Vejiga, Próstata

MATRONAS

Adriana Odges de F.
Consultas: 13.30 a 17 horas.
O'Higgins 257 - Teléfono 303 R.

¡No olvide!
"LA PATRIA"
está para servirlo