Fundado el 18 Noviembre de 1923
CASILLA 14 C.
Teléfono: Ad. y Redacción 23

LA PATRIA

Precio de venta en todo el país
Treinta centavos

AÑO XIII — CONCEPCION (CHILE), DOMINGO 25 DE JULIO DE 1937 (EDICION DE 18 PAGINAS) — Núm. 4991

BIBLIOTECA CENTRAL DE LA Universidad de Concepción

Violenta lucha se libró ayer en el frente de Madrid

LOS NACIONALISTAS BOMBARDEARON LAS POSICIONES GOBIERNISTAS EN LOS FRENTES DE BURGOS Y VALENCIA. — ESCUADRILLAS DE AVIONES DE FRANCO VOLARON SOBRE MADRID ELUDIENDO LOS CAÑONES ANTI-AEREOS. — LA INFANTERIA NACIONALISTA CARGO EN BRUNETE EN UN INTENTO PARA ESTRECHAR EL CERCO DE MADRID. — SE ESTIMA QUE LAS BAJAS EN AMBOS BANDOS FUERON NUMEROSAS

En el norte se intensifica el bloqueo de los nacionalistas. — Brunete habría caído en poder de los nacionalistas — El general Queipo de Llano anunció que esta localidad está en manos de las fuerzas del general Franco. — Contra-ataques de los gobiernistas fracasan. — Trincheras gobiernistas fueron capturadas

FRONTERA FRANCO-ESPAÑOLA, 24. — En todo el frente central continúa fortísima la presión nacionalista y se inició la actividad con un intenso bombardeo de artillería contra Madrid con cañones de grueso y medio calibre. Según las fuentes nacionalistas, este bombardeo se prolongó varias horas.

Los proyectiles cayeron en su mayor parte dentro de un radio de un kilómetro de la Gran Vía y del distrito de la Plaza Mayor, que fué el más dañado. Se dice que cayeron más de 600 granadas en el centro de Madrid, que ocasionaron incendios en muchos sectores.

Según las informaciones provenientes de Madrid, se calcula el número de las victimas en 150, entre muertos y heridos.

Al propio tiempo, la artillería nacionalista continúa en un fortísimo bombardeo de las posiciones gubernamentales de los sectores de Guadalajara. El cerro 660, ubicado al este de Villanueva de la Cañada, ha sido escenario de reñidos combates, porque es ésta una de las posiciones estratégicamente importantes que domina el camino de Brunete, a Valdemorillo, que los nacionalistas están tratando de conquistar con toda decisión.

Las tropas nacionalistas concentradas en oBadilal hicieron esta mañana un decidido intento par cortar las comunicaciones a las fuerzas republicanas por el camino de Brunete a Valdemorillo, pero después de intensos duelos de artillería y de un combate cuerpo a cuerpo, se retiraron los nacionalistas a sus posiciones iniciales.

Sin emebargo, dicen los nacionalistas estar optimistas del resultado de la lucha alrededor de Brunete, especialmente porque en los últimos dos días la aviación nacionalista ha estado especialmente activa en este sector, causando grandes daños en las posiciones gubernamentales.

Se informa en fuentes del Gobierno que el enemigo está sumamente tranquilo en Casa de Campo, Ciudad Universitaria, Puente de los Franceses, sin dar señales de vida. En estos sectores tienen las fuerzas gubernamentales excelentes fortificaciones, principalmente subterráneas, unidas unas con otras por medio de túneles, de modo que sería costosísima la acción de la infantería contra ellas. Pero los nacionalistas necesitan efectuar fuertes concentraciones en otros sectores.

Al oeste de la zona situada entre Quijorna y Villanueva del Pardillo, lanzaron los nacionalistas varios ataques violentos tras intensa preparación de artillería; sin embargo, la artillería republicana, secundada por las baterías de ametralladoras lograron frustrar los ataques nacionalistas, destruir varios tanques.

Aprovechando el desórden causado en las filas nacionalistas por este bombardeo, cargaron las tropas republicanas y tras una hora de combate cuerpo a cuerpo obligaron a retirarse a las fuerzas nacionalistas a la orilla izquierda del río Perales, mientras las fuerzas republicanas se establecían en alturas que dominan las posiciones nacionalistas y sobre las cuales están emplazando piezas de artillería.

Para distraer la atención de los nacionalistas, lanzaron los leales un súbito ataque al sur de Madrid, en el sector de Cuesta de la Reina, al este del camino de Toledo a Madrid. Su ataque fué precedido de destacamentos de tanques, pero no pudieron avanzar bajo el intenso fuego de ametralladoras; la infantería que les seguía sufrió fuertes bajas.

FRENTE DE TERUEL

Mientras tanto, sigue el avance nacionalista en el frente de Teruel, después de la toma de los pueblos de Griegos y Guadalaviar. La pérdida de estas posiciones coloca en difícil situación a las tropas leales, que ocupan los Montes Universales. Dicen los nacionalistas que encontraron una feroz resistencia en estos dos puntos, retirándose los republicanos de cumbre en cumbre.

Los nacionalistas lograron penetrar a la carretera de Noguera a Villar del Cobo, donde han podido consolidad sus fuerzas. Dicen los nacionalistas que esta mañana desalojaron las últimas fuerzas gobiernistas a través de la frontera de las provincias de Aragón y Castilla.

MADRID, 24.— (UP)— La agencia Febus declara que los nacionalistas bombardearon las posiciones gobiernistas en los frentes de Burgos y de Valencia ayer viernes.

Dos escuadrillas de aviones nacionalistas volaron sobre Madrid a las 7.10 A. M. eludiendo los cañones anti aéreos.

MADRID, 24.— (UP)— Los aviones nacionalistas bombardearon durante seis horas las líneas gobiernistas en el sector de la sierra, incendiando Brunete, Villanueva del Pardillo y Villanueva de la Cañada.

BUQUE DE CARGA BRITANICO FUE BOMBARDEADO

LONDRES, 24.— (UP)— El buque de carga británico "St. Quentin" fué bombardeado aéreamente en el Mediterráneo recibiendo graves daños. Tenía un metro de agua en las bodegas informó su comandante desde Valencia a los armadores.

Remolcadores achican el agua manteniéndolo a flote.

GENERALES ITALIANOS DESEMBARCAN ES ESPAÑA

GIBRALTAR, 24.— (UP)— Dos generales italianos han desembarcado anoche del "Comte. di Savoia". Eran esperados en el muelle por oficiales del Estado Mayor del general Franco.

Todos se dirigieron en automóvil a Sevilla. El consulado italiano no desmintió la noticia, pero se negó dar nombres.

RECUPERAN INSTRUMENTAL CIENTIFICO

VALENCIA, 24.— (UP)— El subsecretario de Instrucción Pública anunció que los soldados gobiernistas de la Ciudad Universitaria recuperaron la mayor parte del instrumento y material científicos pertenecientes a la expedición española Amameon.

CONTINUA LA INTENSA LUCHA EN BRUNETE

MADRID, 24.— (UP)— La infantería nacionalista cargó en Brunete a medio día y repitieron la embestida a las 14.30 horas después de una intensa preparación de la aviación y de la artillería hecha en la mañana.

Según los observadores gobiernistas el primer ataque lo rechazaron las reservas que se enfrentaron en el segundo intento y contuvieron el avance.

E nla tarde continúa intensamente la lucha.

LAS BAJAS EN AMBOS ATAQUES

MADRID, 24.— (UP)— Según parece, los nacionalistas tuvieron mil quinientas bajas en estos dos ataques gobiernistas y sufrieron pocos muertos y menos de trescientos heridos.

Los gobiernistas informan que en el sector de Villafranca del Castillo las nacionalistas lanzaron muy una violenta ofensiva.

Esta tarde los gobiernistas contra atacaron teniendo a Majada Honda como objetivo. Ambos usaron aviones de bombardeo en las operaciones de la mañana.

REANUDAN LA OFENSIVA LOS NACIONALISTAS

MADRID, 24.— (UP)— Los nacionalistas reanudaron la contra-ofensiva en todos los sectores de la sierra esta tarde.

Fuertes contingentes de hombres y tanques fueron enviados contra Brunete y Quijorna.

Las fuerzas proceden de Navalgamella.

SE INTENSIFICA EL BLOQUEO NACIONALISTA EN EL NORTE

LONDRES, 24.— (UP)— El corresponsal de "The Echange Telegraph Co." en Barcelona informa que según noticias recibidas en esa desde Santander se ha intensificado el bloqueo nacionalista en el Mar Cantábrico a fin de impedir la entrada de buques con alimentos a Gijón y Santander.

BRUNETE EN PODER DE LOS NACIONALISTAS

LONDRES, 24.— (UP)— La radio difusora de Sevilla anuncia que el general Queipo de Llano dijo: "Brunete está en nuestras manos".

"Esto parece el principio del fin, dijo el general Queipo de Llano. fuerzas nacionalistas después de una violentísima lucha abrieron una brecha en las líneas enemigas.

"Algunos tanques y batallones gobiernistas quedan aun en el sector pero los nacionalistas prosiguen su movimiento envolvente y los capturarán en breve.

"Todas las trincheras gobiernistas han sido capturadas habiendo caído oprisionero el cincuenta por ciento. El avance prosigue en todos los sectores. Nueve aviones enemigos han sido derribados de once que participaron hoy".

LOS NACIONALISTAS REGRESAN A LAS LINEAS DE FUEGO

MADRID, 24.— (UP)— Después de ocupar Brunete temprano en la mañana lo snacionalistas regresaron a las líneas de fuego a las nueve horas, según informan oficialmente en la Junta de Defensa de Madrid.

MADRID, 24.— (UP)— Se informa oficialmente a las 12,30 P. M. que Brunete estaba todavía en manos de los gobiernistas.

Brunete fué encontrado en llama debido a las bombas incendiarias lanzadas por los naiconalistas

OCUPACION PARCIAL DE BRUNETE

MADRID, 24.— (UP)— Un comunicado oficial anuncia la ocupación parcial de Brunete por los nacionalistas, pero, agrega, que al caer la tarde contratacaron los gobiernistas obligando a los nacionalistas a replegarse después de infligirle grandes pérdidas.

Agrega el comunicado que continúa la batalla.

MILES DE NACIONALISTAS OCUPAN BRUNETE

MADRID, 24.— (UP)— Miles de nacionalistas que ocuparon a Brunete actuaban detrás de una gran flota de tanques protegida por un furioso fuego de artillería y bombardeo aéreo. Pero fueron derrotados por los gobiernistas dejando el terreno sembrado de cadáveres y gran cantidad de equipo militar.

La lucha de hoy es la mas dura que se ha registrado en el frente central desde el comienzo de la arremetida gobiernista que tuvo como resultado la toma de Brunete y otras localidades.

El fracaso de la contra-embestida de hoy por los nacionalistas puede tener repercusiones en la zona nacionalista ya que según se informa el plan del alto comando nacionalista era ambicioso en extremo y se creía que no había necesidad de los refuerzos de los moros.

Mas de 200 aviones surcaban el cielo durante las operaciones en terreno firme.

Se dice que por la derrota sufrida hoy por los nacionalistas hay razones para creer que la corriente gobiernista se mantedrá intacta.

Nuevos incidentes se han registrado entre los chinos y japoneses

LOS MILITARES ESTAN ATENTOS, DEBIDO A QUE LOS CHINOS NO HAN CONTINUADO LA EVACUACION. — JAPON PROTESTA ENERGICAMENTE. — EL EJERCITO CHINO NO HA CUMPLIDO. — MILLARES DE CHINOS SE DIRIGEN A LA CONCESION INTERNACIONAL

TOKIO, 24. — (UP). — La Agencia Domei en Peiping comunica que después de la calma que ha reinado, los militares están atentos debido a que los chinos no han continuado la evacuación de las tropas en Peiping y localidades vecinas.

El 37 ejército chino no quiere partir.

Otro incidente se ha registrado en la línea ferroviaria de Tangku a Tientsin lo que agrava aun más la situación.

TIENTSIN, 24. — (UP). — Acusando de traición a un chino, un vocero militar nipón aseguró que la situación otra vez amenaza agravarse.

PROTESTA DE JAPON

TOKIO, 24. — (UP). — Japón ha protestado enérgicamente contra la demora china de retirar las tropas de Peiping, según un acuerdo último.

EJERCITO CHINO NO CUMPLIO

TIENTSIN, 24. — (UP). — Un vocero sostuvo que el 37 ejército chino no cumplió con el acuerdo de retirarse y que la mayor parte de las fuerzas chinas se encuentran atrincheradas en Hopie.

Agregó que la actitud de las tropas chinas centrales determinará si habrá guerra o no.

BUQUE MANCHUKUANO FUE INCENDIADO

TOKIO, 24. — (UP). — La Agencia Domei en Harbin declara que por noticias que ha recibido, un buque a la vela manchukuano fué apresado e incendiado por los rusos en el río Amur, en las vecindades de Heiso.

SHANGHAY, 24. — (UP). — Los japoneses enviaron pelotones de marinería de desembarco hasta el desembarcadero naval.

Pelotones allanaron los barrios de esa zona de la ciudad y todas las casas buscando al marinero de segunda clase Nadao Miyasaki que desapareció.

MOTOCICLETAS CON AMETRALLADORAS

SHANGHAY, 24. — (UP). — Motocicletas con sidecars en las cuales hay montadas ametralladoras listas para entrar en acción, partieron rápidamente en las calles.

Se informa que un grupo de chinos tuvo un encuentro con tres marineros japoneses en una esquina de los caminos que se cruzan en la estación de Dixwell.

Finalmente los chinos metieron a uno de los nipones en un automóvil y desaparecieron.

MILLARES DE CHINOS SE DIRIGEN A LA CONCESION INTERNACIONAL

SHANGHAY, 24. — (UP). — Veinticinco millares de chinos se dirigen a la concesión internacional a pesar de los esfuerzos de la policía para impedir el movimiento.

Se dice que se movilizaron tres mil mantenedores de la paz.

Los chinos han tendido un cordón en torno a la estación del norte.

Las últimas negociaciones sobre el Plan de no Intervención en España

El Gobierno británico prepara un cuestionario referente a los asuntos en juego. — Diarios italianos acusan a Francia de sabotear las discusiones

LONDRES, 24.— (UP).— Autorizadamente se ha sabido que el Gobierno británico prepara un cuestionario referente a los principales puntos que actualmente se encuentran en juego en el impasse del Comité de no Intervención.

El cuestionario se hará circular entre los diversos gobiernos representados en el Comité mencionado a principios de la próxima semana.

PARIS, 24.— (UP).— M. Delbos conferenció con el Embajador Gorbin quien llegó de Londres trayendo los resultados de las últimas negociaciones del Canciller Eden acerca del plan de no Intervención.

LONDRES, 24.— (UP).— Después de tres días de infructuosa búsqueda de una fórmula que satisfaga las demandas de Italia y Alemania, el Gobierno de Gran Bretaña ha abandonado finalmente los esfuerzos para encontrarla ya que no hay esperanzas, pues todas las ideas que se presenten serán motivo de violentas discusiones en el Comité de no Intervención.

Sin embargo, con la aprobación francesa ha adoptado la idea del cuestionario como posible substituto en lo que sería el esfuerzo final para obtener los puntos de vista del Comité respecto a las cuestiones básicas del retiro de voluntarios extranjeros y la concesion de los derechos de beligerancia.

ROMA, 24.— (UP).— Acusando abiertamente a Francia de sabotear las discusiones sobre no intervención, "La Tribuna" apoyada por otros diarios italianos, expresa la creencia de que los esfuerzos del Canciller Eden para llegar a un compromiso serán infructuosos.

"La Tribuna" y así mismo otros diarios culpan a Francia de supuesta obstrucción sistemática de toda proposición o compromiso que los británicos presentan.

Los diarios y los funcionarios del Gobierno hacen hincapié en un mismo punto y es que los gobiernos europeos deben reconocer los derechos de beligerancia a Franco y en tal caso debe darse antes a la evacuación de los voluntarios.

ENCUESTA sobre SIFILIS en CHICAGO

El primer millón de votos fué emitido anoche

CHICAGO, 24.— (UP).— Las autoridades Municipales y federales de ésta han comenzado una especie de referendum entre los 3.500.000 habitantes de Chicago para obtener el número de enfermos de sífilis que hay en la localidad.

El primer millón de votos secretos será emitido esta noche.

Los que reciban cédulas podrán designar cuantos miembros de su familia necesitan someterse a las pruebas confidenciales gratis de sangre.

Partida de indios trata de apoderarse de un tesoro

Alcanza a cuatro millones de dólares. — Fué encontrado en Panamá

PANAMA, 24.— (UP).— Una partida de indios está tratando de apoderarse de un tesoro de 4.000.000 de dólares encontrado últimamente y amenaza a la policía y a tres cateadores en Piedra Candela donde, según se dice tres hombres hallaron barras de oro que alcanzaban a ese valor.

El francés Johannes Vansteck fué herido misteriosamente de un tiro de revólver ayer en el interior de una mina abandonada y murió a causa de las heridas.

Antes de morir, se dice que declaró a la policía que en el lugar donde fué atacado no era donde fueron encontradas las barras de oro.

INCIDENTES ENTRE COMUNISTAS Y FASCISTAS EN BOGOTA

Se produjo cuando los fascistas iban a depositar corona en el monumento a Bolívar

BOGOTA, 24.— (UP).— Varios heridos leves y contusos ha sido el resultado de incidentes entre fascistas y comunistas.

Un grupo de fascistas usando camisas negras, se dirigió a colocar una corona en el monumento al Libertador cuando fué atacado y sitiado por otro grupo de comunistas antifascistas que apedreó el edificio en que se celebraría la convención de la juventud derechista.

Los fascistas contestaron desde los balcones del edificio con disparos de revólvers.

FALLECIO EX- DIREC-

BOMBAS DE BENCINA EN ARGEL

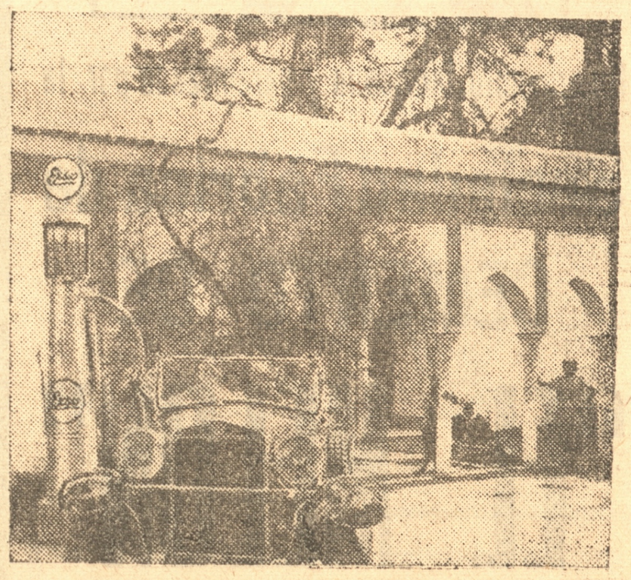

La capital de Argelia es ciudad de grandes contrastes y colorido. Los hombres que llevan fez se entremezclan con personajes vestidos a la europea. Hay medios primitivos de locomoción y automóviles de líneas modernas.

Esta nota gráfica nos muestra un taxímetro manejado por un árabe vestido a la usanza de la región, conduciendo a dos turistas. Se ha detenido a echar bencina en una de las numerosas bombas de la zona, pues en Argel las hay hasta en su hermosa bahía sobre el Mediterráneo donde las embarcaciones pesqueras suelen también reabastecerse de este combustible.

Sastrería "La Economía"
Maipú 273
La mejor y la más económica

LOTERIA DE CONCEPCION
Próximo Sorteo el 7 de Agosto de 1937
Valor del Entero $ 52.--
ADQUIERA SU BILLETE CON TIEMPO
El DECIMO $ 5.20
Premio Mayor $ 200.000.--
LOS PREMIOS SE PAGARAN SIN EL IMPUESTO DEL 10 POR CIENTO
BARROS ARANA 1060 — CASILLA 370 — CONCEPCION — EL GERENTE
843

FORMIDABLE MATINEE A las 2.30 P. mayores

Dos superproducciones

La más hermosa comedia dramática

Dormitorio para Señoritas

La genial creación de **Simone Simón**

Y la emocionante co media Paramount **Juntos en la Huída**

con Herbet Marshall y Gertrude Michael

PLATEA 3.00 — Balcón 2.40 — Galería 1.00

HOY Selecta 6.45 Noche 9.45 P. Mayores **CENTRAL**

Localidades desde las 10

Platea 4.40— Balcón 2.40 — Galería 1.00

La famosa novela de Pierre Decorcelle

5.a y 6.a exhibiciones triunfales de la gran obra maestra de la emoción y de ternura

La película que conmueve hasta las lágrimas

LOS DOS PILLETES

8414

RIALTO - HOY

MATINEE A LAS 2.30 P. M. — 1.a Parte — (MAYORES)

La colocal comedia Argentina.

Loco Lindo

por el querido actor LUIS SANDRINI

2.a Parte. — (APTA)

ADELANTE SOLDADOS (3.a) y CHANDU FINAL

Además NOTICIARIO y DIBUJOS

Platea $ 3.00 — Balcón $ 2.40 — Galería $ 1.—

6.45 — EL GRANDIOSO SUCESO HISTORICO DRAMATICO QUE IMPORTA LA MAS NOTABLE CONCEPCION CRITICA DEL
9.45 — GRAN EMPERADOR — (APTA)

PLATEA $ 4.40 — BALCON $ 2.40 GALERIA $ 1.—

ESPECTACULAR VISION DE LA ISLA DE ELBA RECONSTRUCCION ASOMBROSA DE LA BATALLA DE

Waterloo

El mundo Napoleónico real con caracteres perfectos.

Los Cien Días de Napoleón

con el inmenso actor de carácter WARNER KRAUSS y más de 20 mil personas en escena

Además: CARNAVAL ESPAÑOL y NOTICIARIO UNIVERSAL

A LAS DAMAS!

Una película que todas deben ver

Su Segunda Esposa

Un conflicto lleno de imprevistos y ternura, que se presenta a la joven que se casó con un vividor

GERTRUDES MITCHAEL

MAÑANA — FEMENINO

Cármen Hermosilla

la intérprete de

MADRES DEL MUNDO

TRAS LA REJA

LA MAS PERFECTA Y SUBLIME PELICULA MEXICANA, CONTENIENDO UN MUNDO DE EMOCIONES Y MUSICA PRECIOSA EL FAMOSO TANGO "PEREGRINO"

Martes Rialto

13.45 y 21.45 — EXITO DE LA GRAN PELICULA LA ARGENTINA EN UN ROMANCE PRECIOSO

El Pobre Pérez

por PEPE ARIAS

PLATEA GENERAL NUMERADA $ 3.00 — GALERIA $ 1.00 — Apta

PRAT HOY

Matinée a las 14.30 — PARA TODOS — 1.a Parte — Actualidad — 2.a Parte — Obra conmovedora de delicado argucento, trata de los problemas de la infancia

EL INCOMPRENDIDO

por JACKIE COOPER — 3.a Parte. — Linda película "EL CIRCULO ESCARLATA, por NOAH BEARY — 4.a Parte — FIN "LA REINA DE LA SELVA" — 5.a Parte. — COMICAS FIN

Platea Niños $ 1.60 — Grandes $ 2.40 — Luneta General $ 1.60 — Galería $ 1.—

DINERO

LISTOS PARA COLOCAR EN PRIMERA hipoteca tengo un lote de $ 40.000 a $ 50.000 por fundo cerca de línea con avalúo no inferior a $ 150.000; otro de $ 50.000 en uno o dos lotes por propiedades ésta, y uno de $ 4.000. Oficina Galán, Pinto 636.

—8373

PENSION Y HOTELES

PENSION PIEZAS, CON O SIN MUEBles, baño, teléfono 858, en Barros Arana 891.

8431

Avisos Económicos Clasificados

SECCION VARIOS

CASIMIRES IMPORTADOS. SURTIDO NUEVO, VENDO POR CORTES, Oficina Paetz, Colo Colo 425.

—7520

SE NECESITAN

SE NECESITA AYUDANTE DE CANtina, mozo y costurera. Barros Arana 12.

8385

NECESITO AYUDANTE SASTRE. O'Higgins 86.

8443

NECESITASE EMPLEADA CON RECOmendaciones para casa extranjera. B. Arana 1014 (1.er chalet).

8432

COCINERA CON BUENAS RECOmendaciones se necesita. Ongolmo 621.

—8356

NECESITO COCINERA RECOMENdada sueldo $ 50 casa extranjera poca familia. Maipú 240.

—8359

NECESITO SEÑORA, O NIÑA SEria para que hacer de casa con recomendaciones tratar Rengo N.o 823.

—8357

EMPLEADA PARA LAS PIEZAS Y cuidado de niños se necesita. Buen sueldo. O'Higgins 366.

8316

COMPRA-VENTA

MAQUINA SUMADORA DE OCAsión compro al contado. Oferta Casilla 433.

8429

Teatro Concepción - Cía. Lírica, Operetas y Zarzuelas

DESPEDIDA DE LA Cía.

Matinée	Selecta	Noche
Alegría Huerta	Verbena de la Paloma	Verbena de la Paloma
Gatita Blanca	GATITA BLANCA VARIEDADES	GATITA BLANCA VARIEDADES
Niños Platea $ 4.20		

PLATEA $ 4.40 — BALCON $ 2.40 — GALERIA $ 1.—

8418

ACEITUNAS COYANQUINAS NEgras grandes, muy buenas, recién llegadas, ofrece Domingo Maureira. Rengo 800. esq. Carreras.

8435

TEJAS Y LADRILLOS OFRECE LA Fábrica. Collao 530. Teléfono 1159-J.

8442

VENDO COCINA 6 PLATOS, IMPORtada. Cochrane 149.

8433

TREBOL TRILLADO PICADO ofrezco $ 3.50 fardo, carro Rancagua. Pedido casilla 40. Rancagua.

8423

PALTAS Y CAMOTES DE COQUIMbo recibió la Frutería Chilena. A. Pinto 387. Teléfono 950.

8426

VENDO BARATO COCINA ECONOmica 3 platos, victrola Victor con mueble. Tucapel 1422.

8434

VENDO MARMOLES PLOMOS Y blancos. Población Plaza Cruz, San Jorge 198.

8425

PLANTAS DE PINOS INSIGNUS vendo Camilo Henríquez 856. Casilla 1047 Concepción.

—8358

COMPRO BOLETOS AGENCIA, cualquier artículo radios, pianos, máquinas escribir y coser, muebles y todo artículo del ramo. Castellón 757.

8257

VENDESE AUTO FORD CERRADO 2 puertas, camión Dodge sin carrocería, neumáticos casi nuevos. Maipú 1247.

8347

METALES COMPRO: COBRE $ 3.40, bronce $ 2.20; plomo $ 1.60; zinc $ 1.20. Angol 440.

SE VENDEN CANARIOS A $ 30.— Orompello 29.

8384

ARRIENDOS OFRECIDOS

CASITA CERCA DE CARRO $ 200, arriendo. Pinto 636.

—7374



EL DESTINO ESTA ESCRITO EN LA MANO

Prof. BERGEN

Salas 596 — Esquina Freire

ARRIENDANSE DEPARTAMENTOS en calle Lientur. Tratar O'Higgins 1684.

8263

ARRIENDO DOS CASAS RECIENreconstruidas en barrio residencial, con instalaciones y dependencias completas: Hernan González G.— O'Higgins 529. Fono 1841.

ARRIENDO DEPARTAMENTOS NUEvos barrio Universitario frente Escuela Dental. Chacabuco 1357.

UNICAMENTE PIEZA AMOBLADA y baño necesito.—O. A. Club Concepción.

8444

EN CHIGUAYANTE VENDO QUINtas, arriendo esquina con estantería. Concepción. Paicaví 201.

8430

PROPIEDADES

$ 7.500 VENDO UNA CASITA EN calle Orompello N.o 983.

8427

SE VENDE EN CALLE ALEMPARTE una propiedad dividida en sitios con casitas de renta. Mayores datos dará: José Rovegno. Freire 764.

3343

VENDO

PROPIEDAD DE RENTA

Compuesta de 2 casas habitación; 1 departamento; 1 local para negocio y esquina para negocio con casa habitación, muy central y de gran porvenir. Acepto comprador intermediario Caja. Más datos y precios dará:

SANHUEZA y FAUNDES

— O'Higgins 587 —

8422

SEGUROS

CONTRA

INCENDIO

Williamson Balfour

y Cía. S. A.

Agentes Generales autorizados para extender Pólizas, pagar siniestros, etc.



Se usa con mucho éxito contra: Sarna, ezcema, ronchas, urticarias, espinillas, quemaduras, empeines, almorranas, úlceras, heridas, sabañones, granos, etc.

60 CTS. Y $ 1.60

SANATORIO DEL CARMEN (Santiago)

Tratamiento de enfermedades nerviosas y mentales, de las tomomanía, alcoholismo, morfonamanía, coanomanía, herolnomanía, etc.). Hidroterapia, Electroterapia y todos los métodos modernos de Psicoterapia, Curas de reposo y aislamiento.

Situación en pleno campo; gran parque. Numerosas dictracciones. Espléndido edificio, piezas grandes, asoleadas. Calefacción.

Pensiones de 1.a, 2.a y 3.a clases.

El Sanatorio está a cargo de los Hermanos de San Juan de Dios y tiene la Dirección médico - técnica el Dr. Allende Navarro, neuro - psiquiatra de las Universidades de Suiza y Chile.

INFORMES: SANTA ROSA 3090. — SANTIAGO

ARMADA NACIONAL

PROPUESTA PUBLICA N.o 20

APERTURA: EL MIERCOLES 28 DE JULIO A LAS 16 HORAS.

Llámase la atención hacia el aviso que publica el "DIARIO OFICIAL" pidiendo propuestas públicas por forraje puesto en diversas reparticiones de TALCAHUANO y VALPARAISO.

VALPARAISO, Julio 13 de 1937.

EL DIRECTOR DE ABASTECIMIENTO DE LA ARMADA.

PROPUESTAS

Se solicitan propuestas públicas para la construcción de un Pabellón para W. C., turcos en la Maestranza de Concepción.

Las propuestas se abrirán el 2? del mes en curso, a las 15 horas en la oficina del Ingeniero Jefe de la Sección Vía y Obras.

Antecedentes pueden consultarse en la Secretaría de la misma Sección.

Concepción, 14 de Julio de 1937.

8056



Un producto fabricado y garantizado por la

Sociedad Fábrica de CEMENTO DE "EL MELON"

Unicos distribuidores:

WILLIAMSON BALFOUR & Cía S. A.

8400

Señor Agricultor:

el surtido más completo en

Rastras Rud Sack

Para combatir las malezas.
Para conservar la humedad del suelo.
Para desmenuzar la costra endurecida.
Para aumentar el rendimiento de las cosechas.

Lo encontrará donde:

Gildemeister & Co., Concepción

8410

Hachas Alemanas

MARCAS

"VORSTER" y "ARAUCANA"

de primera calidad

Puesto Talcahuano y Valdivia

Ofrecen a precios convenientes

Gildemeister y Co.

CONCEPCION

8278

Botica se Vende

En Lota centro minero de gran movimiento comercial, se vende una BOTICA, instalada desde más de 15 años, muy acreditada, bien surtida y buenas ventas. Su adquisición es una verdadera ocasión.

Se vende por fallecimiento de su propietaria.

Dirigirse a Lota, calle COMERCIO N.o 434 o Casilla 83.

LA PATRIA

Concepción, 25 de julio de 1937.

CHILE, COMO LOS GRANDES PUEBLOS, DEFIENDE SU BANDERA

La circular publicada en este diario, que dirigió el Ministro del Interior a los Intendentes y Gobernadores del país sobre la irregularidad injuriosa para el patriotismo con que se iza la bandera nacional en el frente de los edificios en muchisimas ocasiones, importa una iniciativa altamente plausible, que esperamos ha de ser sólo el comienzo de otras medidas del Gobierno con propósitos de franca y resuelta determinación de que no sólo no sufran mengua las expresiones de viejas virtudes de la raza, sino de que se acresciente cada vez en el alma pública y de la juventud algo que siempre nos distinguió en el pasado, entre propios y extraños.

Las severas normas impartidas por el Ministerio nombrado a los funcionarios que se le subordinan de una manera inmediata por la Constitución y por la ley, para que sean aplicadas y controladas desde las primeras ocasiones cívicas que para el caso se presenten, habrán de producir una saludable reacción en la falta de orden y en la arbitrariedad a que quiere el Gobierno poner término; y seguramente,—no nos cuesta mucho aun ser optimistas para ello,—no habrá necesidad ni de apremios ni de otros procedimientos compulsivos, para obtener en el público, en general, que, más que por acatamiento a órdenes de la suprema autoridad, por propia persuación y por reaccion noble, en las circunstancias próximas coloque el sagrado emblema de la Patria en el sitio y en la forma que exigen su valor y significado intrinsecos, los titulos de glorias pretéritas que simboliza y las promesas y esperanzas que ella envuelve.

Tanto como el sentimiento religioso que en la Nación anida muy adentro, el patriotismo arraiga muy hondamente en el alma de la raza chilena; y si bien es verdad que ideologías y sistemas de origen y carácter eslavos, desconectados de la idiosincracia y del espiritu chileno, hacen una marcha alarmante en nuestras escuelas públicas y en sectores diversos del pueblo, es también cierto que están muy fuertes en la gran mayoria de nuestros conciudadanos la religión, el civismo y el culto sagrado por los héroes y por los próceres de Chile, asi hayan dado sus nombres a la fama en las jornadas de la guerra o en las empresas de la paz y del progreso.

En ese inmenso número de chilenos que nada quieren con partidos ni con regimenes importados de medios, educación y paises que en nada se asemejan al nuestro, si muchas veces ha habido motivo de censuras, por la manera desairada y hasta por el ultraje inferido al pabellón que jamás se arrió y que siempre flameó con honor, ello debe atribuirse a dejadez y a circunstancias de orden accidental, que en manera alguna hay que achacar a una lesión dolorosa del patriotismo y de la imágen venerada de la Patria, su bandera, que es el resumen y expresión de la nacionalidad misma y de nuestra propia existencia como Estado.

Pero el hecho es que estos desdoros se han repetido en numerosas circunstancias respecto del emblema patrio; y asi, el Gobierno hace bien, más aún, cumple una obligación ineludible al adoptar providencias precisas y severas cuya observancia pone en manos de los Intendentes y Gobernadores que, como agentes naturales e inmediatos del Presidente de la República, según el precepto de la Constitución, deben cooperar en todo momento al imperio de las leyes, no sólo positivas primarias y definidas, sino también al de las que son a la manera de una tácita e inmanente declaración o sentir de la nación, que a todos nos obliga, porque son como los cimientos esenciales de la sociedad jurídica o como la base fundamental sobre que se ha constituido nuestra individualidad en el concierto de las naciones civilizadas.

Natural y muy justificado, por lo demás, será que si ocurren casos que importen un deliberado y un injurioso agravio a la bandera patria, caiga todo el rigor de la sanción penal, aparte del desprecio público, sobre quienes, insultando nuestro emblema distintivo que todos los mares y países del mundo han conocido hermoso y digno, se colocan en el mismo nivel del hijo despiadado y sin entrañas que niega o castiga a su propia madre. Para estos, repetimos, asi haya un delito de esta especie, en el frontis del edificio, en la calle, en la escuela, no ha de levantarse ni una voz en su defensa, ni ha de haber atenuantes en las sanciones primitivas que se les apliquen.

Y no se nos venga a envenenar o a engañar a nuestro pueblo con ejemplos o con lecciones de otros países. Exceptuando Rusia para la cual y para su régimen inicuo otra vez el cuasi comunista y gran escritor André Gide acaba de pronunciar condenaciones lapidarias en un nuevo libro; exceptuando Rusia, decimos, todas las naciones de la tierra defienden al patriotismo o su honor cívico, su pasado de grandezas y de triunfos, sus victorias en la guerra y, por lo mismo, la más bella expresión de estos sentimientos y grandezas morales e históricas.

La Francia de hoy, la nación gobernada por el Frente Popular, ha lucido y luce mayor acopio de banderas suyas en los monumentos, en sus naves, en sus edificios públicos, en sus escuelas, en sus hospitales, en sus plazas, mientras en la puerta de casa del obrero o del rico, en todas, florece y ondea el símbolo de la patria francesa como la sacudida gloriosa de sus cien epopeyas centenarias. Estados Unidos y Argentina, prototipos de grandeza y de progreso en las dos Américas, cultivan con esmero cariñoso e inquebrantable el patriotismo, el honor y el respeto al pabellon patrio; y en en la segunda nación, hace sólo dos meses la bandera de Belgrano recibió tales honores y homenajes, que las cenizas del estadista y creador de la nacionalidad argentina deben haberse sacudido extrañamente, como se sacude el alma de los franceses cuando uno de sus grandes es sepultado en Pere Lachaise o cuando desfilan ante el sarcófago de Napoleón

Bien, muy bien hace el Gobierno en defender nuestra bandera y nuestro patriotismo. Y ojalá, con orden y energía, dentro de un plan severo y preciso, continuará su labor, haciendo que ese símbolo y ese concepto, y todos los que de ellos deriven, dominen todas las actividades de la nación, principalmente en las escuelas y colegios del Estado, en donde no debe haber un sólo maestro que, en público o en privado no enseñe ni respete las bellas lecciones que surgen de nuestra bandera y del patriotismo que nos han hecho grandes en el pasado

MEDITEMOS SOBRE NUESTRO PODER NAVAL

Ante la creciente posibilidad de un peligro de guerra en Europa, estamos obligados a meditar sobre nuestro poder naval

No son los armamentos terrestres los que más preocupan a las naciones, sino los marítimos; y ello obedece a varias razones fundamentales, siendo las principales que el mar, en general, permite extender las posibilidad de lucha entre los pueblos, que por tierra y por aire queda reducida a los que tienen fronteras comunes, mientras que los inmensos océanos ponen en contacto a los pueblos más apartados, tanto para comerciar como para destruirse y, sobre todo la hegemonía del mar viene desde que, con la navegación a vapor, la vía general y más eficaz, y muchas veces la única, de comercio es la marítima, hasta el extremo de que por mar se transportan las 4/5 partes de las mercancias que se movilizan en el mundo.

Desde que el comercio marítimo tiene el carácter de ser casi el medio exclusivo de transporte mundial, ha sido principio inmutable durante las guerras, tener como primera norma, el encerrar o batir a toda costa al enemigo, para después disfrutar del dominio de las comunicaciones marítimas propios, y destruir las del enemigo; ésto equivale a destrozar su vida económica, que es a lo que principalmente atiende al objeto de la guerra. Estas operaciones poco espectaculares en si mismas, su efecto se manifiesta especialmente por la presión constante y silenciosa que, por medio del bloqueo, é interceptación de sus rutas marítimas, las fuerzas navales ejercen sobre la vida del contrario.

Desde el punto de vista defensivo, para el control de las rutas comerciales, y para evitar en lo posible el bloqueo del enemigo se necesitan dos factores: 1) una escuadra que posea movilidad y armamento suficiente, y 2) puertos cerca de las rutas y sobre los cuales la escuadra pueda apoyarse y servirle de base de operaciones. Referente a la satisfacción de estos principios contamos sólo geográficamente con el segundo factor, y en cuanto al primero, Chile actualmente cuenta con un sólo buque de línea, el que a pesar de contar con un armamento eficiente en su tipo, su empleo es casi nulo en lo que respecta a movilidad estratégica.

Desde todo punto de vista, éste segundo factor es única y exclusivamente subsanable con la adquisición de dos o tres cruceros ligeros, pues una flotilla de cruceros debe su valor ofensivo y defensivo a la extrema movilidad a su armamento adecuado y a su facultad de obrar en combinación con el arma submarina; razones éstas que hacen del crucero un factor indispensable para nuestra defensa marítima.

El crucero ligero es el instrumento más activo de la guerra naval moderna. Otros buques serán más calificados para desempeñar misiones secundarias; pero a él incumbe la realización del objetivo principal: el ataque y la defensa activa de las vias de comunicaciónes.

Un buque de esta naturaleza se burla, casi tanto como el submarino, de la maciza escuadra de línea.

Dadas nuestras relaciones internacionales y política exterior, nosotros no tenemos actualmente enemigos determinados que puedan conducirnos a una guerra en el mar, pero necesitamos mantenernos navalmente preparados y defendidos, por que si sobreviene una conflagración mundial un beligerante o un grupo de beligerantes cualquiera, extraños a toda relación directa con nosotros, llevará casi de cierto sus estragos y sus violencias hasta nuestros mares y nuestras costas.

Nuestro carbón, salitre, diques, flota mercante y puertos, el tránsito del Estrecho de Magallanes, son incentivos poderosísimos para los beligerantes de la primera gran guerra que envuelva al mundo, y el deber y la previsión más elementales nos obligan a mantener nuestra defensa naval eficiente y proporcionada a nuestra condición de país marítimo.

Si no contamos con esta defensa proporcionada y eficiente, afrontaremos peligros inminentes en un porvenir acaso distante pero de la más seria contingencia de que nuestras costas y puertos sean violados, nuestro comercio marítimo suspendido, nuestras naves mercantes requisicionadas, quebrantada y vejada nuestra soberanía por el beligerante mundial cuyas depradaciones no habrá leyes ni tratados que detengan.

Por otra parte, dando por sentada la posibilidad de una guerra mundial en un futuro cercano, las naciones constructoras de naves de guerra ocuparán sus astilleros para sus propios fines, y entonces será imposible adquirir los elementos que nuestra defensa naval reclama imperiosamente.

Esto nos debe decidir a conceder sin tardanza los fondos necesarios para dotar de las unidades indispensables con que debe contar nuestro escuálido poder naval.

J. A. O'avarría J., de la Liga Marítima de Chile.

Bibliografía

"PETRONIUS"

En el curso de la semana aparecerá el segundo número de esta elegante publicación literaria, social e informativa. Este magazine de lujo representa un esfuerzo editorial que saboran apreciar debidamente todas aquellas personas que gustan de las publicaciones elegantes. Es indudable que "Petronius" ha venido a llenar una necesidad fuertemente sentida cual es la de que entre nosotros se edite una revista correspondiente a "Fortune," "Vogue", "Life", etc. y que cuentan en Chile con numerosos lectores.

"Las mujeres que amaron a Petronius, ¿fueron mas felices que las que aman a Clark Gable"? En un sabroso artículo, Juan de Luigi estudia el problema con amenidad. Una informacion exclusiva relata la juventud y el primer matrimonio de la Wallis, duquesa de Windsor. En esta crónica el periodista de Baltimore, Roscoe W. Burns nos ofrece una verdadera primicia de la vida intima y subyugadora de la mujer mas discutida del mundo. El conde Covadonga habla también de sus desgraciados amores con Edelmira San Pedro y en un relato emocionante se refiere a los dias de negra incertidumbre que pasó hace cuatro meses en un hospital de Nueva York, curándose de la hemofilia, el mal de los reyes.

El Pbro. don Oscar Larson dedica especialmente a "Petronius" un delicado artículo sobre el alma de Lima. Y en una entrevista, hecha por el señor Roberto Sproule, el Embajador del Perú estudia problemas candentes de interés nacional. Si agregamos a esto un maravilloso cuento de Mariano Latorre, escrito exclusivamente para esta revista, y otros artículos e informaciones de interés, tenemos que en este número del lujoso magazine a su presentación se agrega un material de lectura ameno e interesante.

Más de cien fotografías completan el texto de la edición que saldrá a luz en la presente semana. Fotografías de niñas de nuestra sociedad, paisajes y artísticas ilustraciones forman el material gráfico, que ha sido cuidadosamente seleccionado.

Quien adquiera un ejemplar del segundo número de "Petronius", se dará el placer de comprobar que entre nosotros existe una revista que es un orgullo en materia de ediciones elegantes y hechas a todo costo.

Temas Agrícolas

LA PUDRICION DEL LIMON Y DE LA NARANJA

Durante el invierno es común observar que los frutos de los limoneros y de los naranjos presentan manchas de color grispardo; de variado tamaño, se extienden poco a poco y acaban por cubrirlos totalmente. En dichas manchas el fruto adquiere consistencia blanda y esponjosa expidiendo olor rancio -picante, característico en esta afección. Dicho estado se manifiesta en cualquiera de los grados de desarrollo de los frutos.

El origen de tal anomalía es debido al ataque de un hongo, conocido en la clasificacion científica por **Pythiacystis citrophthora**, que encuentra condiciones favorables para su evolución en los frutos de todos los citros y, aún, en las hojas y cortezas de los mismos, como ocurre en otros paises.

El hongo fructifica únicamente en presencia de humedad, siendo el suelo húmedo y con agua su principal fuente de propagación, pues emite zoosporas que se movilizan mediante dos flagelos ventrales. Ya por las lluvias, ya por las hojas y ramas en contacto del suelo, las zoosporas son proyectadas a los árboles donde se fijan en busca de condiciones para su desarrollo. Si las condiciones climatéricas son favorables las zoosporas germinan dando cada cual una hifa de infección que penetra en los tejidos de los frutos, multiplicándose en abundante micelio que los destruye a medida que se extiende, con lo que se produce la pudrición de los frutos, efecto conocido genéricamente por **Pudrición gris o Pudrición parda.**

La importancia que tiene esta enfermedad en economía agrícola es grande, ya que puede originar la pérdida total o de elevado porcentaje de los frutos en huertos atacados. Además, puede causar pérdidas entre los limones y naranjas cosechado si entre estos se guarda algún fruto enfermo, pues la infección prosigue.

Medios de combate. — Siendo que la fructificación y propagación del hongo se verifica comúnmente en el suelo húmedo y con agua, las medidas que se aconsejan para prevenir la pudrición son las siguientes:

1.o— Suprimir todas las ramas en contacto del suelo y en plano horizontal a un metro de altura desde su superficie.

2.o— Mantener el suelo con una capa de tierra seca mullida, de algún espesor. Si es necesario, se harán drenajes a fin de suprimir cualquier exceso de humedad.

3.o— Donde quiera que la abundancia de lluvias, hará difícil satisfacer la condición anterior, entonces se sembrará arvejilla bastante cupida al finalizar el otoño con el objeto de mantener el suelo cubierto con el cultivo durante el invierno. En la primavera, esta siembra que, a la vez, servirá de abono verde, se entierra con labor ordinaria de arado.

Si a pesar de las precauciones tomadas la pudrición se manifiesta, las medidas anteriores se complementan como sigue:

a) Pulverizar los frutos con Caldo Bordelés débil: 250 gramos de Sulfato de Cobre por 100 litros de agua.

b) Pulverizar los árboles y el suelo en su derredor después de la cosecha con Cal de Bordelés de mayor concentración: 1 kilo de Sulfato de Cobre por 100 litros de agua. En ambos casos, la Cal que se empleará será el doble de la cantidad de Sulfato de Cobre.

c) Lavar los frutos cosechados para evitar pudriciones en el frutero o bodega en una solución de Formalina de 20 gramos por 100 litros de agua.

Otras informaciones dará gratuitamente el infrascrito a quienes lo soliciten en su Oficina o a Casilla 155.— Angol.

Baldomero Guardiola S.

Dr. Roberto Fuente-Alba Ortiz

Trasladó su estudio a San Martín 661. Teléfono 522-J.

Del público.

PAN A $ 1.70 EL KILO

Nos encontramos casualmente ayer, en un puesto de pan situado en el Mercado Municipal, a la entrada de la calle Freire y pudimos imponernos de lo siguiente:

Este puesto es de la panaderia "El Rayo", cuyo dueño es el señor Alberto Anabalón. Vende el pan a un peso setenta el kilo. El pan es de buena presentación y calidad. Estábamos presentes cuando vino un cliente a comprar cuatro kilos de pan francés. Se le dieron veinte marraquetas de a cuarenta centavos por los cuatro kilos, o sea, cinco piezas por un kilo. El mismo cliente habia comprado un pan de molde en otro puesto cuyo valor era de dos pesos veinte centavos. Con el deseo de informar al público, lo hicimos pesar. Pesó, a nuestra vista, ochocientos gramos, o sea, a razón de dos pesos setenta y cinco el kilo.

Consideramos que esta clase de industriales que van en beneficio directo del publico, los diarios deben alentarlos y defenderlos, pues el bien general es una norma que no debemos desatender en ningún momento. De desear seria que la autoridad comunal protejera a esta clase de industriales que trabajan no sólo por un precio, sino por el bienestar de la colectividad.

José Gutiérrez

MALON EN CASA DE LA Srta. MARIA ELENA CAÑAS WARKEN.—



A una fiesta reunión [illegible] el motivo que un grupo de sus relaciones ofrecieron anoche a la señorita María Elena Cañas Warulsen en su residencia de la calle Barros Arana.

Asistieron las siguientes personas:

María Elena Cañas Warulsen, Tita Puga Maudier, Maruja Barrientes Melo, Beatriz Cañas Warulsen, Viola Munita Matthiews, Rosita Carrasco Martínez, Lala Meztner Matthiews, Eugenia Rivera de la Barra, Gaby Munita Matthiews, Delia Meztner Matthiews, Hortensia Urrutia Parra, Concha Arancibia Larenas, Julia Veloso Muñoz, Lila Otto Alarcón, Lucia Rioseco Fernández, Yolo Veloso Muñoz, Sylvia Vergara Rodríguez, Fabiola Veloso Muñoz, Raquel Arancibia Larenas, Lucia Vega Arancibia Gabriela Larenas Munita, Inés Rioseco González, Mariana del Río Ulloa, Inés Mass, Amelia del Río Ulloa, Alice Trucco Lee, Inés Muñoz Lobe, Laura Mass, Berta Fuenzalida Infante, María Tapia Arqueros, Adriana Larrondo Valdivia, Cármen Trucco Lee, Nena Ebensperger, Isabel Rivera Hillariet, Gabriela Salamanca Parada, María Eugenia Merino, Betty Reginan, Quencho Rioseco Fernández, María Varela Lamas, Rosa Rioseco Fernández, Cucha Grimali, Chita Fuenzalida Lamas, Olga Cáceres Salamanca.

Hombres: Ciro Fernández, Alvaro Vera, Tito Trucco, René Galaz, Eric Pooley, Julián Vinuesa, Guillermo Santa Cruz, Manuel del Río, Manuel Céliz, Luis Herrera, Julio Valdés, José Manuel Sanfurgo, Luis Castellón, Gabriel Burgos, Germán Spoerer, Javier González, Oscar Fuenzalida, Ernesto Reyman, Manuel Rojas, Víctor Plaza, Augusto Arancibia, Luis Martínez P., Juan Hernández, Alberto Corsi, Polo Burgos, Eduardo Aninat, Jorge Ramírez, Arturo Sandoval, Pedro Rioseco, Fernando Pereira, Enrique Warulsen, Alberto Recart, Samuel Reny, Manuel García, Berty Walker, José Rodríguez, Agustín Rodríguez, Enrique Valenzuela, Ramón Videla, Jorge Faúndez, Francisco Varas, Emilio Castro, Roberto Manyuoli, Alejandro del Río, Alfredo Lagos, Agustín Rodríguez, Raúl del Solar, Hernán Rioseco, Adolfo Couve, Luis Miranda, Hugo Tapia, Sergio Bustamante, Julio Recart, Alberto Jungman, Alfredo Carlessi, Aberto de la Maza.

Ponemos en conocimiento del público que por modificación de la razón social, nuestro establecimiento de Confitería y Salón de Té ha cambiado su nombre de Confitería Nuria por el de

CONFITERIA "PUJOL"

La que esperamos seguirá mereciendo de nuestra distinguida clientela la misma buena acogida con que hasta hoy nos ha honrado.

Pujol Hermanos

8420—

UN PENSAMIENTO. — A veces nos quejamos ligeramente de nuestros amigos para justificar nuestras ligerezas.

HOY
San Cristóbal
MAÑANA
Santa Ana

CONFERENCIAS DE SAN VICENTE. — En la Iglesia de la Providencia tendrán lugar hoy las solemnidades anuales de San Vicente A las 8.30 horas celebrará la misa de comunión el Excmo. señor Obispo de Pogla, Monseñor Reinaldo Muñoz, y a las 10.30 horas la misa solemne en que predicará el Excmo. Obispo Monseñor Ramón Harrison.

ANIVERSARIO DEL PERU. — En nuestra ciudad circula la siguiente invitación:

Pedro F. Ureta, Cónsul del Perú, saluda a Ud. muy afectuosamente y se complace en invitarlo a un cocktail, que será servido en el Club Concepción, el miércoles 28 del presente, a las 18.30 horas, en conmemoración del 116 aniversario de la Independencia del Perú.

Concepción, julio de 1937.

EL APERITIVO ESPECIAL DE MEDIO DIA EN EL CLUB CONCEPCIÓN. — En consideración al lisonjero éxito obtenido en las reuniones anteriores, el Club Concepción ha preparado para el medio día de hoy un aperitivo especial en honor de sus socios y familias.

Esta fiesta, que como las anteriores reunirá en su seno los elementos más distinguidos de nuestro mundo social, tendrá caracteres sobresalientes, con motivo de estrenarse en ella un nuevo conjunto orquestal cuidadosamente seleccionado y cuya presentación en Concepción constituirá, seguramente, una agradable sorpresa.

MATRIMONIO CONCERTADO. — Ha quedado concertado en Santiago el matrimonio de la señorita Lucía Jaramillo Rivera con el señor Alfredo Briceño Velasco.

Hizo la visita de estilo la señora Lucia Velasco de Briceño.

IN MEMORIAM. — Hoy 25 de julio, cuarto aniversario del fallecimiento de mi inolvidable esposo Orlando Escalona M., se le oficiará una misa en la iglesia Santo Domingo, a las 10 horas.

Lidia J. v. de Escalona.

Concepcion, 25 de julio de 1937.

BAILE EN TOME. — La Colonia Alemana organiza para el sábado 31, una gran fiesta social en los amplios salones del Club Aleman, con baile y kermesse a beneficio del Colegio Alemán.

NACIMIENTO. — Ha nacido en Santiago un hijito del señor Anibal Fuentealba y de la señora Mina Hurtado de Fuentealba.

ENFERMOS Y OPERADOS. — En la Clínica Quirúrgica de los Drs. Otto y Brito ha sido operado el niñito Manuel Altamirano Díaz.

—Mejor continúa la señorita Nora Irma Bassaletti H. en la Clínica de Talcahuano después de la operación a que fué sometida.

—Restablecida después de una delicada operación se encuentra la señorita Juanita Vera Hoke.

—Continúa enfermo don Santiago B. Carrasco.

—Mejor continúa en la Clínica del Hospicio la señora Graciela de Paredes.

—Restablecida abandonó ese establecimiento la señorita Dominga Vásquez.

VIAJEROS. — A Los Angeles ha regresado la señorita Cármen Julia Oviedo G.

—De Santiago ha regresado don Lúcas Sanhueza Ruiz, señora Rosa Pimentel de Sanhueza y su hijita María Angélica Sanhueza Pimentel.

—Del mismo punto ha regresado don Marcos Sanfurgo.

—Al mismo punto don José Aguirres F.

—De Santiago ha llegado don Fernando López.

—De Los Angeles ha regresado don Santiago Cabezas.

—Del mismo punto el Jefe de Tráfico de la Cía. de Teléfonos don Emilio Castro.

—De Chillán don Domingo Parvez.

—Al mismo punto regresó don Oscar Fernández S.

—Hoy se dirige a Santiago don Ricardo Torres X.

—Al mismo punto don Daniel Ossa O.

—Regresó de Traiguén don Julio Mujica.

—Del mismo punto don Lisandro Vicuña A.

—De Curicó don Fernando Valenzuela.

—Del mismo punto don Juan Valderrama S.

—Del mismo punto don Oscar del Solar.

—Por el expreso de ayer se dirigió a Valparaíso don Humberto Enríquez.

—De Rancagua don Manuel Jaramillo F.

—Del mismo punto don Julio Rioseco Campos y señora.

—Dt Traiguén don Dionisio Bussey V.

IN MEMORIAM.— Con motivo del undécimo aniversario del fallecimiento de mi querida madre señora Pascuala Ortiz v. de Lagos, mañana jueves 26 a las 9 horas, se oficiará una misa en el convento de La Merced.

8382—

Jabón AMOUR DIVIN JUNOL

¡ENVASE NUEVO



CONSERVARÁ SU CUTIS FRESCO Y ELÁSTICO. SU SUAVE Y CREMOSA ESPUMA LIMPIA BIEN LOS POROS DEL CUTIS Y LE DA TRANSPARENCIA Y FRESCURA



Pida el Sobre Económico Geniol DE 4 TABLETAS POR $ 1.-

¡¡Ayuda en sus Fracasos!!

Una vez vista la índole de ellos y lo que los motiva, sea en amores, fortuna o negocios, les ofrece y garantiza sus trabajos mentales y genuinamente mapuches:

MANUELA UADA GUÑIPAN. Se trata de una famosa sonámbula mapuche que actúa mediante el éxtasis magnético adivinando el pasado, el presente y porvenir; luego orienta a Ud. para el curso de su vida. Sus consultas por correspondencia les dá preferencia y mantiene absoluta reserva en sus consultas.

Si Ud. señora, señorita o caballero desea consultarla, envíe su dirección completa y estampillas para su respuesta: MANUELA UADA C. — Calle Vicuña Mack nna 481 TEMUCO

8383

PODERES DE CONVENCIONALES SE ESTAN RECIBIENDO EN LA JUNTA EJECUTIVA DE LA DEMOCRACIA UNIFICADA PARA LA CONCENTRACION

NUMEROSOS PUEBLOS HAN ACREDITADO YA A LOS DELEGADOS DE SUS AGRUPACIONES

Hasta la fecha se han recibido los siguientes poderes de convencionales en la Junta Ejecutiva de la Democracia Unificada:

De María Elena, Eugenio Silva Ponce; de Tocopilla José Santos Córdova y Carlos Cifuentes; de La Serena, Luis Planells, Enrique Fairlie; de Cabildo David Nieto Cueto y Juan Carrasco Soto; de Los Andes, Oscar Várgas Chinchon, Manuel Oviedo y Pablo Collao Calderón; de Santiago Pedro Cárdenas Núñez, Germán Fuenzalida Espinoza, Juan Cabezón Coloma, Nicasio Retamales, Isaías Navarro, Luies Rubio Celis, Carlos Hafsemann, Arturo Muñoz Gamboa, Luis Muñoz Moyano, Agustín Ponce Gálvez y Pedro Medina Neira;

De Conchalí, Luis Videla Rodríguez; de Providencia, Arturo Torres Molina, Máximo Venegas, Luis González y Aurelio Valdebenito; de Ñuñoa, Emeterio Várgas Barrera; de San Miguel, Juan Aravena Muñoz; de San Antonio, Ernesto García y Enrique Hernández; de Melipilla, Francisco Vallejos y Sócrates Rayo; de San Fernando, Alejandro Córdova, Ramón Barba y Oscar Martínez; de Curicó, Venancio Muñoz y Carlos Castro; de Molina Samuel Moreira y Eulogio Flores; de San Carlos, Sixto Acuña y Nicolás Chacón; de Mulchen, Pedro Narvaez, Pedro Duarte y Froilán Latorre; de Chillán, Francisco Navarro, Domingo Monares y Demetrio Salazr; de Angol, Esteban Guzmán, Manuel Morales y Antonio Martínez.

De Cabrero, Clemente Gamarra; de Vallenar Enrique Turri y Antolio Poupin; de Traiguén, Carlos Muñoz, Erciro Melo, César Labrín; de San Rosendo, Guillermo Altamirano; de La Ligua Pedro Lazo y Carlos Espinoza; de Bulnes, Dagoberto Fuentealba y Arístides Poblete; de Puerto Montt Daniel Miranda y Felipe Barría; de Teno, Luis Valdivia; de San Vicente de Tagua Tagua, Manuel Díaz Feliú y Juan Luis eMna; de Talcahuano, José Chandía Evandro Urra, Luis Martínez, Elizardo Muñoz y Francisco Méndez; de La Unión, Jorge Martín, Nicolás Flores, Manuel Gaete; de Nipas, Martín Muñoz; de Coquimbo, Santiago Wilson y Gustavo Chacón.

En Chillán se realizan festejos para celebrar reciente creación de la Corte de Apelaciones

Las festividades son presididas por el ministro de Justicia don Alejandro Serani, que arribó ayer en la mañana a ese pueblo

A las seis de la mañana llegó a Chillán la comitiva que preside el Ministro de Justicia, señor Alejandro Serani, que va a presidir las festividades que se efectuarán con motivo de la inauguración de la Corte de Apelaciones de esta ciudad.

A las diez de la mañana llegaron a la estación los miembros del comité de Festejos, que fué a saludar a los miembros de la comitiva. En seguida hacieron varias visitas: al local de la nueva Corte, al Regimiento de Infantería O'Higgins, a la Cárcel Pública, etc.

A medio día fueron festejados por el intendente de la provincia con un champañazo. En seguida se dirigieron al club Nuble, donde se sirvió un almuerzo.

Durante la inauguración de la Corte de Apelaciones habló el presidente de este tribunal, quien tributó un homenaje a los Ministros de Estado, al Presidente de la República Excmo. señor Alessandri, y en particular al Ministro señor Garcés Gana, Ministros durante la época en que se vió en el Congreso el Mensaje que creaba la Corte de Apelaciones de Chillán. Al mismo tiempo rindió homenaje al señor Alamos Barros y a los senadores y diputados que coadyuvaron a la aprobación de la Ley que creó la Corte.

URGENCIA SE PEDIRA PARA EL PROYECTO que REFORMA ACTUAL LEY de ALCOHOLES

A mediados de la semana será enviado el mensaje

En vista de que el proyecto de reforma de la Ley de Alcoholes, que se discute en el Congreso para largo, el Ministro de Agricultura se entrevistó con el Presidente de la República, Excmo. señor Alessandri, a fin de tratar de que el proyecto se envíe a las Cámaras con el carácter de urgente, a fin de que se dicte la Ley, estableciendo el cierre obligatorio de cantinas desde los sábados hasta los lúnes y vísperas de dias festivos. El mensaje respectivo sería enviado a mediados de semana entrante.

CONCENTRACION NACISTA

Se efectuó en el Coliseo Popular de Valparaíso Breve comentario

En Valparaíso tres mil nacistas asistieron a la Concentración que se efectuó en el Coliseo Popular. Habló el jefe señor Gorge González von Marees.

CANCILLER de COLOMBIA agradece A CHILE

Se recibió en la Cancillería un cablegrama del Canciller colombiano, por medio del cual agradece los saludos que se le enviaron con motivo del aniversario de la independencia de Colombia.

Martillero de Puerto Varas, don P. Prado S.

Martillero de Puerto Varas ha sido designado el señor Pedro Segundo Prado Sepúlveda.

Existiría oferta para la adquisición de la flota de la Cía. Interoceánica

Esto se comenta en círculos navieros de Valparaíso

"La Unión" de Valparaíso informa que en los círculos navieros se comentaba que existiría una oferta para adquirir la flota que en la actualidad tiene la Compañía Interoceánica.

La oferta sería apreciable y tentadora. En el caso de llegar a aceptarse se liquidarían los negocios navieros que en la costa del Pacífico tiene la mencionada Compañía.

En el momento se ignora el temperamento que se ha adoptado.

EL COMANDANTE de ESCUADRILLA don JOSE JARA visitará ALTOS HORNOS de CORRAL

Después hará una visita a Concepción, invitado por el intendente don Alfredo Rodríguez Mac-Iver

El jefe de la Casa Militar, comandante de escuadrilla, don José Jara, se dirigió a visitar los Altos Hornos de Corral, a fin de imponerse de su funcionamiento e informar en seguida a S. E. el Presidente de la República. De regreso a Concepción, a donde ha sido invitado por el Intendente señor Alfredo Rodríguez Mac-Iver, con el objeto de que se imponga del adelanto que ha alcanzado la ciudad penquista, para que informe al Presidente de la República.

Llegó sobrino del Presidente Roosevelt

Por avión, de Buenos Aires

En el avión Douglas "Santa Ana" llegó el sobrino del Presidente Roosevelt Mr. Edward F. Roosevelt; funcionario del Comité Ejecutivo de la Exposición Mundial que se efectuará en Nueva York, y que viaja por Sudamérica, invitando a los países latinoamericanos.

COLONIA ARABE HARA UN OBSEQUIO A ALESSANDRI

La Colonia Arabe obsequiará al Presidente de la República, Excmo. señor Alessandri, un album como homenaje en el día de su onomástico. El obsequio consiste en una reseña de las actividades sirios palestinas y libanesas, desde su llegada, en 1880.

MISA PONTIFICAL POR LA PAZ DE ESPAÑA

El Arzobispo Monseñor José Horacio Campillo, oficiará mañana una misa pontifical en la Catedral porque haya paz en España.

Directorio de la Cía. Minera "Las Vacas"

La Compañía Minera "Las Vacas" eligió nuevo directorio el que integran los señores Julio Aparicio, Roberto Balhsen, Manuel García, Bernardo Hoyos, Manuel Ossa, Agustín Ross y Adolfo Wessere. Se eligió presidente al señor Ossa.

Se dirigió a Valdivia el intendente de esa ciudad

Se dirigió a Valdivia el Intendente de esa provincia. El senador señor Haberveck se entrevistó con el Ministro del Interior señor Matías Silva, para tratar diversos asuntos en su representación.

REGRESO DEL DIRECTOR DE ENSEÑANZA INDUSTRIAL PRONTO

Está en Europa ahora

El Director de Enseñanza Industrial que se encuentra en Europa regresará al país el 9 de Agosto próximo.

IMPROCEDENTE apelación DEL DIRECTOR de REVISTA "TOPAZE"

La Corte de Apelaciones declaró improcedente la apelación del Director de "Topaze" contra la resolución que suspende la publicación de la revista. El señor Délano reclamará a la Corte Suprema.

El Teatro Caupolicán, el más grande de Chile

Tendrá capacidad para 10 mil personas y será inaugurado próximamente con un circo

En la primera quincena de agosto se inaugurará el teatro de mayor capacidad que tendrá Santiago. Este teatro tendrá capacidad para 10.000 personas. Se llamará "Caupolicán". Lo construye la Caja de Empleados Particulares. Se inaugurará con el mejor circo que hay actualmente en Buenos Aires, a donde fueron en avión para tramitar el contrato respectivo.

El teatro servirá para efectuar campeonatos de básquetbol, competencias de box y funciones cinematográficas. La construcción es asismica y su costo es de 5.500.000 pesos.

EXPENDIO DE CARNE EN TEMUCO SERA REGULARIZADA AHORA

El Ministro del Trabajo ha dado instrucciones al Comisariato para que intervenga en Temuco como regularizador del expendio de la carne que alcanza precios excesivos en esa localidad.

EL "GORDO" CAYO en VALPARAISO otra VEZ

El gordo de la Lotería de Concón correspondió al número 13895, vendido en Valparaíso.

DELICADO DE SALUD SE ENCUENTRA S. E.

Debido a que se encuentra delicado de salud el Presidente de la República, Excmo. señor Alessandri, siguen suspendidas las audiencias.

COMPETENCIAS DE FUTBOL OFICIAL

En el Estadio de Carabineros se efectuarán las competencias de fútbol oficial entre el Magallanes y Español; y Audax Italiano con el Wanderers de Valparaíso. Este último match ha despertado gran entusiasmo.

NOMBRAMIENTO DE INSPECTORES DEL TRABAJO

Propuesta se hará el lunes

El Inspector General del Trabajo celebró hoy a medio día una reunión con el Ministro señor Leigtron, para ocuparse de los nombramientos de Inspectores del Trabajo. Se resolvió que el lúnes se haga la propuesta de los primeros que obtuvieren la mejor calificación en el exámen que se efectuó.

Radio-estaciones del Ejército funcionan en varias ciudades

Concepción, entre ellas

El comando en jefe del Ejército ha comunicado que se encuentra funcionando la radio estación del Ejército en Arica, Iquique, Antofagasta, La Serena, Concepción, Temuco y Valdivia. Las transmisiones diarias se efectúan desde las 7.30 horas hasta las 18.15 horas.

REINCORPORACION DE FERROVIARIOS

Gestiones hace la Soc. "Santiago Watt"

Ferroviarios de la Sociedad Santiago Watt se entrevistaron con el Ministro del Trabajo señor Leigtron, para darle a conocer algunas gestiones que han hecho con el objeto de obtener la reincorporación de los ferroviarios que quedaron fuera del servicio a raíz de la última huelga.

A CONCEPCION PARTIRA EL MINISTRO DEL TRABAJO

Asistirá a la inauguración de la sucursal de la Caja de Crédito Prendario

El Ministro del Trabajo señor Leighton partirá el viernes próximo a Concepción para asistir a la inauguración de la sucursal de la Caja de Crédito Prendario en esta ciudad.

JEFE DE NUTRICION FUE DESIGNADO el Dr. ALBERTO GALLINATO

El Dr. señor Alberto Gallinato ha sido designado Jefe de Nutrición, mientras se efectúa la investigación del caso para establecer la culpabilidad del Inspector que ha sido acusado de recibir coimas de tres centrales pasturizadoras de la capital.

CASUAL ACCIDENTE OCURRIDO AL SIKORSKY "CHILOE"

Dice el subsecretario de Aviación

El Subsecretario de Aviación, a propósito de los cargos que han sido formulados a causa del accidente ocurrido al Sikorsky "Chiloé", ha declarado que el accidente se debió a casualidad, pues los viajes a Magallanes eran preparados con minuciosas precauciones.

MANIFIESTO DEL FRENTE POPULAR

Será refutado por los jefes de las derechas

"Las Ultimas Noticias" informa que los jefes de las derechas refutarán el manifiesto que publicó don Juan Antonio Ríos, en representación del Frente Popular.

LOTERIA NACIONAL

Se rumorea su creación

Se rumorea que a propósito de la situación que se ha creado con motivo del proyecto de aumento de los sueldos de la Junta de Beneficencia, se llevaría a un acuerdo en el sentido de crear la Lotería Nacional, en que tendrían parte [illegible] dirección de la Beneficencia y la Universidad de Concepción.

No hay confirmación de estos rumores.

DOS MUJERES VICTIMAS DE ASFIXIA

Quedaron en estado de suma gravedad

A las 20 horas se encontró en una pieza particular de la Avenida Beaucheff, botada en el suelo, con señales de asfixia Abelina Arenas González, de 46 años de edad y su hija Amalia Azagra. En estado de suma gravedad fueron trasladadas a la posta N.o 2.

ALIENADO SE SUICIDO en la CASA de ORATES

Se lanzó desde el segundo piso a la calle

A las 15.30 horas el alienado y pensionista de la Casa de Orates, Daniel Lazo Baeza, soltero, de 45 años de edad, en un instante de descuido de sus cuidadores, se lanzó desde el segundo piso a la calle, muriendo instantáneamente.

NOTAS BREVES

El presidente de la Sociedad Agronómica ha enviado una felicitación al señor Francisco Rojas Huneeus, Director de los Servicios Agrícolas, con motivo de haber sido designado presidente de la mencionada institución.

Locuciones adverbiales

Se dicen algunos: así como (igual que los pronombres "cualquiera", "quienquiera", etc.), el adverbio "dondequiera" se escribe en una sola palabra, ¿por qué no se escriben también en una sola "como quiera", cuando son adverbios" Veamos esta frase: "Encontraré al criminal "dondequiera" que esté, lo traeré hasta aquí "como quiera" que sea, y lo haré purgar su delito "cuando quiera" que haya sido la fecha en que lo cometió". Según algunos, en este caso, tan adverbio es "dondequiera" como "como quiera" y "cuando quiera"; el primero de lugar, el segundo de modo y el tercero de tiempo. Los tres debieran, pues, escribirse en una sola palabra.

A esto se responde:

Razón de ser para las locuciones adverbiales, compuestas de varias palabras, es la característica de nuestro idioma de no avenirse con los términos demasiado largos. El castellano soporta mal los compuestos cuando componen palabras extensas. En eso se diferencia el castellano del alemán. Bello razonó ya como usted, y no se impuso. ¡Qué le vamos a hacer! El caso de "donde quiera" trae su excepción de la cepa clásica. Se usó antes el "doquiera" o "doquier". "Vuelto en mi asombro contemplo la espantosa realidad del estrago en Pompei: "doquier" ruinas que tal vez huella impasible el rústico y escarnece el insensato: "doquier" la imágen de la muerte". Esto resulta hoy insoportable. Y desde que empezó a resultarlo, el escritor de buen gusto se acogió a la locución adverbial "dondequiera". Así, siempre en una palabra, por fidelidad. Cuestión del andar natural del idioma a lo largo de los tiempos. Pero el castellano tiende a separar una vez de otra y a no juntarlas. Ese es su genio. Pasaremos a decir a Bello: su "talvez" no logró derrotar a "tal vez".

GUIA PROFESIONAL

ABOGADOS

Pedro Etcheberry
ABOGADO
Aníbal Pinto 290. — Casilla 126
Teléfono 700

Humberto Faundes Rivera
Abogado
O Higgins 587 — Teléfono 747 R.

Manuel Montalba V
ABOGADO
B. Arana 455—Cas. 113.
Teléf. 1363-R.
—28024

Tomás Mora Pineda
ABOGADO
Casa habitación y estudio
Freire 929
Casilla 1042. — Teléfono 1091.

Raúl Siebel J.
ABOGADO
Castellón 297 — Casilla 43. Teléfono 1283 R. Consulta de 9 a 12.

Pedro Verdugo Cavada
ABOGADO
Estudio B. Arana 783. — Oficina 467. — Tel. particular 510. — cas. 487.

Abraham Romero G.
ABOGADO
Casilla 216
San Martín 742. — Teléfono 144

MEDICOS

Dr. Domingo Puga M.
Medicina interna. Rayos X. Neumotórax. — San Martín 865
Consultas de 14 a 16 horas

Dr. A. Brieva D.
CONSULTAS DE 2 A 5
Enfermedades de la piel, Sífilis, Venéreas Radioterapia, Diatermia, Ultratermia.
San Martín 712.-Teléfono 1313-R.

Dr. E. González Pastor
Estudios en Europa. Cirugía, vías urinarias. Enfermedades de señoras vejiga y próstata.
Consultas de 2 a 4.
Freire 451 — Teléfono 901

Dr. L. Aste A.
MEDICO CIRUJANO
Medicina interna, especialmente pulmón. Rayos X. Neumotorax artificial para el tratamiento de las enfermedades del pulmón. Teléfono 726. Consultas de 15 a 18 horas.
B. Arana 826

Dr. CAMINO
OCULISTA
O'Higgins 288. — Telef. 277-J.
Consultas de 3 a 5.

J. ABASOLO— MEDICO
Pulmón, corazón, estomago, higado Enf. de niños. Rayos X. Neumotorax. Consultas: 13 a 16.30.
San Martín 583. — Tel. 454.

Dr. Fuente-Alba Ortiz
Atiende exclusivamente enfermedades de niños. San Martín 661. Teléfono 522-J.
Consultas de 3 1/2 a 5.

DR. AKEL
MEDICINA INTERNA
RAYOS X
Consulta: de 14 a 17 horas
Aníbal Pinto 52 — Teléfono 1358-J
—1771

Dr. Campos Menchaca
NIÑOS
Castellón 289-Tel. 1351 J.
Consulta de 3 a 5 P. M.

Dr. BLAS BELLOLIO
Medicina interna, especialmente corazón y aorta. Electrocardiografía. Rayos X. Consulta de 2 a 5.
Estudio: Caupolicán 352 — Fono 1029 R. — Domicilio Angol 261 — Fono 1029 Y.

Dr. Wilhelm
AUSENTE

Dr. Waldo Seguel
OIDOS — NARIZ y GARGANTA
Consultas: de 3 a 5.
O'Higgins 188. — Teléf. 634

Dr. E. Sepúlveda Tapia
ESPECIALIDAD EN NIÑOS
Orompello 486. — Teléfono 935
Consultas 2—5 P. M.

Dr. E. Oliver Schneider
Ojos - Oidos - Nariz y Garganta.
Consultas: de 2 a 5.
O'Higgins 979. — Teléfono 1111

Dr. Santa Cruz
Enfermedades de niños
Barros Arana 983. — 2 a 4 P. M.

Dr. José Puga
Piel y Sífilis 15 a 17 horas.
TUCAPEL 214

Dr. M. del Pino T.
Medicina Interna
CONSULTA DE 2 a 4
B. Arana 1314-Teléfono 189-R
—26387

Dr. Fuente-Alba Zúñiga
Medicina General
O. HIGGINS 1323 —Teléfono 1330-R
Consultas de 12.30 a 19 horas.

Dr. N. Ide P.
Medicina general — Cirugía— Consultas: de 13.30 a 15.30
Angol 160. — Fono 170-J.

DENTISTAS

Guillermo Porter Neate
Freire 322 — Teléfono 227

Dentista Erico Meissner
Regresó de Europa

DENTISTA
Máximo A. Fuller
Regresó, atiende de 9 a 12 y de 2 a 7
Castellón 380.-Teléfono 1246-J.

ROLANDO MIRANDA D.
CONTADOR REGISTRADO
Contaduría - Balance - Peritaje B Arana 1784. Casilla 617. — Concepción.
—618

MATRONAS

Adriana Odges de F.
Consultas: 13 a 16.30 horas
O'Higgins 227. — Teléfono 303

MASAJISTA
Enrique Madsen
Aplicaciones Eléctricas, Diatermia Rayos Ultra Violeta, Sollux, etc. Curaciones e Inyecciones. Consultas: 8 a 12 y 2 a 8 P. M. O'Higgins 827

PRACTICANTES

JOSE D. SANHUEZA Y D. MUÑOZ
PRACTICANTES
Atención permanente. Maipú 922

Elías Morales J.
PRACTICANTE
Atiende de 13 a 15 horas y de 19 a 21 horas. — Ongolmo 567.
Teléfono 1293-J.

CLINICAS

CLINICA CONCEPCION
BARROS ARANA 960
Teléfono 540 — Casilla 175.
Dr. RICARDO BURMEISTER
Dr. RICARDO 2.o BURMEISTER
Dra. MARINA LORENT ARROYO
Cirugía general, especialmente tuberculosis. Rayos X.

LABORATORIO DENTAL PARA DENTISTAS



Trabajos de alta calidad en los mejores materiales, atención rápida contrareembolso para todos los dentistas de provincias, composturas de placas en 2 horas.
O R O. — Compro, pago el mejor precio.
Julio Ferrufino
Casilla 272. — Colo-Colo 574

Dr. MARTIN
Director del Sanatorio Alemán
Consultas de 14 a 17
Caupolicán 321 — Fono 677
Teléfono privado 666
SANATORIO ALEMAN Y MATERNIDAD
Av. P. de Valdivia 801, fono 1105, Casilla 103; Pensionado I, II, y III Clase. Cirugía, Medicina Interna y Partos.
Departamento especial para infecciosos. Rayos X, Diatermia, etc. Gimnasia médica, Ortopedia, Masajes, Enfermedades de Niños.
DR. EBENSPERGER
El establecimiento está a disposición de todos los médicos
DR. FISCHER KLEIN
Director y profesor de cirugía de la Escuela de Medicina. Cirugía y Enfermedades de señoras. Consultas de 14.30 a 16.
Barros Arana 910, domicilio V. Lamas 1050 — teléfono 391.

POLICLINICO HOSPICIO
V. Lamas 242
Diariamente de 10 a 11
Medicina interna, niños Dres. Maguire y Ebensperger
Oidos, Nariz y Garganta
Dr. Wilhelm
Ginecología
Dr. Ibieta
Cirugía, Vías Urinarias
Dres. González P. y Rioseco

CLINICA HOSPICIO
V. Lamas 342 — Teléfono 443. Concepción
A disposición de todos los médicos. Atención médica permanente
Director: Dr. GONZALEZ PASTOR
Médico Clínico: Dr. RIOSECO G.
Modernas instalaciones.
Rayos X Dr. D. PUGA
ULTRATERMIA: onda corta Diatermia, Sollux ultravioleta).
Exámenes especiales:
RIÑON — VEJIGA — PROSTATA

Pita para Atadora
Sisal-Formio Chileno
Consúltenos precio. Garantizamos calidad y quintal de 46 kilos
GIBBS y Cía. - Concepción
8405—

PIZARREÑO
Para entrega inmediata
OFRECEN:
GIBBS y Cía.
Concepción
8405—

CUANDO UD. DESEE BUENOS
Libros - Cigarrillos - Utiles de Escritorio
y quiera sacarse un premio en la Lotería de Concepción, acuda con premura a la
Gran Cigarrería y Librería LA CENTRAL
De MODESTA MORAGA G. - Talcahuano - Casilla 318 - Teléfono 261 - Colón 109

Homenaje al Rvdo. P. Santiago Avalle Rolfo, se efectuará hoy en el Colegio Salesiano

Celebra su onomástico este religioso



Director Artístico Sr. Mario Zavattaro.

En el Colegio Salesiano se efectuará hoy el homenaje que los Superiores, alumnos y exalumnos tributarán al Rvdo. P. Santiago Avalle Rolfo, con motivo de celebrar hoy su día onomástico.

En esta ciudad es demasiado conocida la personalidad del P. Santiago, reliquia viviente no solo del Colegio Salesiano de Concepción, sino también de la Comunidad a que pertenece, donde es al presente uno de los sacerdotes que posee una de las vidas salesianas más logradas.

El programa que se ha confeccionado principiará a desarrollarse desde las 7 horas, con una misa de comunión y se le dará término con una velada literaria, en la que figura, aparte de otros números interesantes que la integran, el hermoso drama "Los Sargentos".

El reparto del drama es el siguiente:

Roberto (Sargento Sr. Desiderio Soto.
Capitán Derville Sr. M. Eradasic.
(Sargento Guillermo)
Ayudante (Mayor) Sr. Luis Salinas.
Valentín (Carcelero) Sr. Vasco Bustos.
Mariscal Sr. Enrique Ramírez
Federico (Padre de Guillermo) Sr. H. Montedónico.
Adolfo (Hijo...) Sr. Pedro Molina.
Enrique (" " ") Sr. Juan Lizama.
Gustavo (Marino) Sr. Ramón Bonniard.
Tomás (Antiguo criado) Sr. J. de la C. Cordero.
Cabo Sr. Germán Monsalve.

Emporio Central
de Firpo y Banchero
Provisiones para familias,
Surtido completo
Vinos especiales "TOCORNAL"
Calle San Martín, esquina de Aníbal Pinto,
TALCAHUANO

Cincuenta años se cumplen también este año de la llegada de los Salesianos a Concepción

En Abril de 1887 arribaron a nuestra ciudad los primeros religiosos de la Pía Sociedad Salesiana a fundar el Colegio de San José

LAS FESTIVIDADES CINCUENTENARIAS TENDRAN LUGAR EN EL PROXIMO MES DE OCTUBRE Y EL PROGRAMA QUE CON TAL MOTIVO SE PREPARA PROMETE SER LUCIDO



FACHADA DEL COLEGIO QUE REGENTAN EN NUESTRA CIUDAD LOS RELIGIOSOS SALESIANOS.

A principios de abril de 1887 llegaron a Concepción los primeros salesianos a fundar el "Colegio de San José", como se llamó primitivamente esta casa que inicia la obra salesiana en el país.

Seis fueron los personeros de "Don Bosco" que llegaron a esta ciudad, instalándose al principio en la Providencia, en un local ubicado en la calle de San Martín esquina de Paicaví, que al presente todavía subsiste. Estos salesianos fueron entre otros los señores Evasio Rabagliati, (hermano del actual Director del Colegio); Pedro Moglia, Serafín Burzio y Carlos Amerio. De todos ellos sólo vivé el P. Carlos Amerio, Director hasta poco del Colegio Salesiano de Iquique.

Es imposible referirse a la labor que han realizado los salesianos en esta ciudad a través de medio siglo de vida laboriosa y esforzada. Con sus escuelas talleres han formado a una enormidad de artesanos que hoy día se encuentran diseminados a lo largo de todo el país. Esta es y ha sido la principal labor de los Colegios Salesianos, sin que ello quiera decir que se ha descuidado la enseñanza de estudiantes, que desde hace largos años se encuentra implantada en ellos, con resultados cada día más halagadores.

Siete han sido Directores del Colegio de esta ciudad. Todos y cada uno de ellos han desarrollado sus labores inspirados en los principios de su santo fundador "Don Bosco", pensando siempre en avanzar hasta llegar a lo que es hoy el Colegio, si bien, luchando muchas veces con dificultades de todo orden. Ellos son los señores Evasio Rabagliati, Alejandro Garbaris, Enrique Raygazze, Pablo Rabagliati, Luis Rojas, Clemente Karda y Pablo Rabagliati, nuevamente.

Para celebrar dignamente el acontecimiento que significan los 50 años de labor en esta ciudad, el Inspector de las Casas Salesianas, Pbro. don José Puertas, y los Colegios de todo el país se aprestan para participar en estas fiestas, las que serán únicas en la historia de la vida salesiana de nuestro país.

Hasta el momento se sabe que la ciudad de Concepción será la sede de las festividades cincuentenarias, que han debido aplazarse hasta el mes de octubre próximo.

Ahora que se ha celebrado el cincuentenario de la obra salesiana de Magallanes, debemos recordar que a Concepción le corresponde el honor de haber sido la sede de la primera casa fundada en el país, cuyas festividades se están ya organizando, deben alcanzar todo el realce que merecen cincuenta años de trabajo.

Guillermo Elton y Luis Bravena Pérez
AGENTES DE COMPAÑIAS DE SEGUROS
"LA TRASANDINA"
"La Albingia" - "La Estrella"
SAN MARTIN N.o 161—
TALCAHUANO.

Visite Europa
CONFORTABLE Y ECONOMICAMENTE
ITALIA - FRANCIA EXPOSICION de PARIS
Le brinda esta posibilidad el VIAJE DE TURISMO organizado por la Compañía de Navegación
"ITALIA"
— Y —
"CIA. ITALIANA TURISMO"
(CIT)
a condiciones excepcionales
SALIDA EN LA M/N.
"VIRGILIO"
17 DE AGOSTO
INFORMES:
BARDI & Co. Concepción
BARROS ARANA 124 — TELEFONO 672
8394

CAPRILE Hnos. Ltda.
TALCAHUANO
Avisa a su distinguida clientela que antes de hacer cualquier compra deben visitar sus almacenes:

PROVISIONES
Tenemos completo y constante surtido de abarrotes y toda clase de provisiones para familias.
Nuestros precios son los más bajos en plaza y fuera de toda competencia.

FABRICA DE ESPEJOS Y BISELES
Hay permanente existencia de toda clase de espejos.
Su calidad y precios los hace que sean sin competidor en el país.
Se ejecuta a la vez trabajos solicitados.
Especialidad en parabrisas para autos y vidrios para éstos.

Los famosos Vinos "SANTA RITA", pídalos a nuestros Almacenes, somos sus agentes en Talcahuano.
Envíesenos sus órdenes a domicilio, en la seguridad que serán atendidos inmediatametne.

Licores de todas clases y a todos los precios. Mantenemos existencia permanente y un surtido completo.

En nuestros Almacenes, los constructores y dueños de casa, encontrarán existencia de toda clase de artículos de Ferretería y Eléctricos, a precios rebajados de los que se cotizan en plaza. Pinturas, aceites y toda clase de material de Ferretería, vendemos a precios de ocasión.

Sub Agente de los NEUMATICOS "DUNLOP".

ANTES DE HACER CUALQUIER COMPRA visite primero nuestros Almacenes:
CAPRILE HERMANOS LTDA.
CALLE COLON, Esq. BULNES — TELEFONO N.o 103 — CASILLA N.o 169 — TALCAHUANO

Todo Magallanes exteriorizó su adhesión a los salesianos

Todo el pueblo de Magallanes vibró días pasados con el mayor de los entusiasmos al conmemorar el 50 aniversario de la llegada de los misioneros salesianos. Los diversos actos que con tal fausto acontecimiento se llevaron a efecto en esa ciudad, revistieron caracteres pocas veces vistos en sus anales. Las autoridades, los elementos más representatios de esa región lejana de nuestro territorio, el pueblo todo, manifestaron su adhesión decidida y franca hacia los abnegados hijos del gran Don Bosco, que han desarrollado allí y que continúan desarrollando una labor que debe agradecer Chile entero, por sus amplias y vastas proyecciones.

Hasta acá nos han llegado eco de esa manifestaciones que culminaron con aquel desfile gigantesco en que todos, desde el personaje hasta el obrero humilde, expresaron sus congratulaciones a los beneméritos religiosos y sus agradecimientos al Gobierno y a los diputados Gajardo y Rossetti que han sabido comprender la obra de aquéllos.

Casa Francesa
CASILLA N.o 137 — TALCAHUANO — TELEFONO N.o 46
Tellería y Cía.
Sucesores de FAGALDE y Cía.
Almacén por mayor y menor. — Provisiones para Familias. — Artículos navales y de mercería. — Cristalería y loza.
AGENTES DE "LA CHILENA CONSOLIDADA".
Compañía de Seguros Marítimos contra incendios, etc.

SASTRERIA
CULACIATI
Completo y novedoso surtido de Casimires legítimos ingleses para la estación
CONCEPCION
8396

Sastrería "LA RIOJANA"
AVISA A SU DISTINGUIDA CLIENTELA QUE RECIEN HA RECIBIDO UN
Surtido completo en CASIMIRES Ingleses
Ofrecemos TERNOS en CASIMIRES INGLESES con materiales de primera clase a $ 395.00
NO LO OLVIDE Ud. SI NECESITA UN BUEN TERNO, DIRIJASE A LA
Sastrería "LA RIOJANA"
Talcahuano, Calle Colón esquina San Martín : MARIANO RUIZ y Cía.

Magallanes y los Salesianos

1887-1937

Cincuenta años atrás Magallanes era un modesto caserío. Unas cuantas casuchas de madera se agrupaban a la orilla de las playas desoladas del estrecho. Antiguos vecinos de Magallanes, que han presenciado paso a paso el desarrollo de la ciudad, nos han contado como tenían que atravesar un estero correntoso en el sitio donde se encuentra hoy la Intendencia, frente a la Plaza. La plaza misma era entonces un potrero húmedo.

Quedan todavía en Magallanes algunos de esos viejos vecinos que han presenciado el desenvolvimiento completo de lo que no alcanzaba a ser un aaldea y es hoy una de las ciudades mas importantes de Chile. Son soberbios ejemplares de pioneers y aventureros, avezados en la lucha contra una naturaleza ruda e implacable. Contemplan su ciudad de ahora, fruto de esfuerzos comunes y tenaces, y sonríen con orgullo y no sin cierta nostalgia. Recuerdan los tiempos de lucha, primitiva y brutal. La lucha contra el bosque, mano a mano, en medio de los furiosos huracanes de viento y nieve. A los golpes formidables del hacha van cayendo, uno a uno, los árboles de los bosques seculares. Los bosques se convierten en potreros de ganadería. Los árboles van a quemarse en la indispensable estufa que mantiene el calor del hogar, cuya tibieza es grata después de l áspera faena, mientras afuera la temperatura baja muchos grados bajo cero y el vendaval hace tembiar las débiles casucas de madera.

¡Cincuenta años! Hace hoy cincuenta años que los primeros salesianos llegaron a Punta Arenas. Era un pequeño grupo. No sabían a dónde llegaban. Desde que depositaron al pie del altar los votos que los ataban, por toda la vida, al ejército de un santo apostolado, estaban prestos a partir. Siempre a partir. Los climas mas inhóspitos, las regiones más salvages, los rincones más apartados, los vieron llegar un día. Eran hombres pálidos, de rostros huesudos y enérgicos. Plantaban su tienda y en un rincón comían satisfechos el pan duro del aislamiento. Al fondo, se alzaba un altar primitivo. A veces, muchas veces, el pequeño altar era destruído. La tienda o la choza era quemada. Entre las cenizas de las modestas ruinas solía quedar una pequeña y tosca cruz de madera semi quemada.

Al poco tiempo llegaban otros. Cogían la pequeña cruz, le sacudían la ceniza, y empezaban, filosóficamente, a plantar los palos de la nueva choza .Al fondo, volvía a alzarse el altar con su lucecilla débil. Y sobre él, se colocaba nuevamente la pequeña cruz carcomida.

¡Pobre y bendita cruz! Cruz de la soledad y de los renunciamientos. Cruz humillada, arrastrada y perseguida. Cruz de las infinitas angustias; cruz de los dolores, de los trabajos, del martirio y de la muerte. Pero, cruz también de la vida. Débil cruz de los formidables poderes. De la ceniza de sus ruinas vuelve a surgir, con la vitalidad enorme de la fe, para trazar sobre las ciudades, sobre las soledades, sobre los mares y los desiertos, el signo de la redención.

Vuelve a surgir, única, inconmovible, eterna.

Es imposible explicarse el milagro de la obra salesiana en Magallanes sin que el pensamiento de lo sobrenatural acuda a nuestra mente. Resulta inconcebible el hecho de que se pueda avanzar, de ir más allá, si no precede la cruz esa misión profética y divina. Hay que haber vivido entre la formidable garra de una naturaleza implacable para formarse concepto de lo que significa el esfuerzo salesiano para llevar la civilización a tales regiones.

Poco a poco habían ido juntándose en la lejana Punta Arenas hombres llegados de todos los puntos del país y no pocos del extranjero. Había fuente de riquezas en ese rincón desolado. El clima los repelía con su feroz violencia. Pero eran hombres rudos, adaptables a todos los horizontes, Lucharon y se quedaron.

Se ha comparado la atracción de Punta Arenas con la de California No es exacta la comparación. Allá, la fiebre del oro atrajo toda suerte de aventureros ávidos, dispuestos a jugarse su vida en la rueda de la fortuna, y partir luego. Acá quemaron sus naves y se fueron a establecer. Allá iban en son de violencia y de rapiña. Aquí, en son de lucha y de legítima conquista. Hay un enorme acervo de energías ancestrales en los colonizadores de Punta Arenas. Sobre sus descendientes pesa hoy la tarea de continuar una tradición de auténtico sentido racial.

Está por escribirse la historia de la obra civilizadora de los Padres Salesianos en Magallanes y en las más lejanas regiones de Tierra del Fuego y Navarino. Hasta allá los ha llevado su afán evangelizador. Cuando ella se escriba, saldrán a luz muchos datos de increíbles proezas que hoy sólo forman parte de la tradición oral. Los padres las relatan con sencilla emoción. Pero mientrás llega el cronista que trasmitirá al mundo esa lección de fe, de esfuerzo, de energía y de valor, los Padres han juntado piadosamente los vestigios vivientes de su historia incomparable.

El Museo Regional de Magallanes es la historia de la cultura del territorio. Es también la historia viva de los Padres Salesianos. Y aparte de todo eso, de enorme valor para la investigación científica; autóctono, inapreciable. La obra de la civilización de los indios se puede seguir paso a paso. Los primeros muebles, toscos y rudos. Las primeras muestras de escritura. Los primeros cuadros. Hay dedicatorias que emocionan en su ingenua sencillez .Hay tejidos y bordados que nos hablan de una larga historia de abnegación y de paciencia. Al recorrer el Museo Regional de los Padres Salesianos de Magallanes asistimos a la hisotria del nacimiento de una civilización.

Y esto, no se ha conseguido sin sacrificios.

La primera iglesia de Magallanes, la Matriz, que se encuentra frente a la plaza, ha sido reedificada tres veces. En dos ocasiones se incendió totalmente. Monseñor Fagnano — primer Prefecto Apostólico de Magallanes— resolvió hacerla de material sólido. Hubo que fabricar ladrillos; nadie creía que pudieran hacerse en Magallanes. Los primeros ladrillos los fabricaron, pues, los salesianos, con especialistas traídos de Italia por el propio Monseñor Fagnano. Desde entonces se empieza a hacer construcciones sólidas en Magallanes.

Puede decirse que no hubo actividad ni obr aalguna de progreso local en que no interviniera el incansable Monseñor Fagnano. Se levantan iglesias y colegios. Parten misiones a los puntos más distantes del territorio. Se obtienen concesiones para la crianza de ganado. Hay, pues, carne para alimentar a los indios y lana par apagar un atrevido empréstito contratado en Londres por Monseñor Fagnano, ante el escepticismo general.

Un día sabe cual es la razón de que están desapareciendo los indios. Hay quien compra orejas de indio. Así van siendo éstos exterminados para arrebatarles sus tierras. Monseñor Fagnano empieza también, entonces, a comprar indios, pero vivos, para evangelizarlos. Paga una libra esterlina por cada uno. Parecen estas cosas de leyenda, y son efectivas.

Al mismo tiempo recorre el vasto territorio. Hay por ahí en Tierra del Fuego un Lago Fagnano. Este nombre le fué reconocido oficialmente— es el de su descubridor— por la comisión de límites chileno-argentina.

Muere pobre— lo ha dado todo— pero feliz: la obra está en plena madurez. Se han pagado las deudas y ahí quedan iglesias y colegios como símbolos de civilización y de esperanza.

Se ha trabajado.

También se ha sufrido; pero esto no cuenta.

Es en la lejana misión de la Isla Dawson donde el martirio tiñe, por primera vez, con sangre generosa la labor salesiana. Confirmada ya— plenamente— en el sacrificio y en l amuerte, nada la detendrá.

Un día los Padres, que recorren frecuentemente sus misiones, llegan a visitar a sus hermanos. Encuentran todo destruido: los han asaltado los indios que alimentaban y educaban. El Padre Pistone, gravemente herido de un hachazo en la cara, sobrevive a la tragedia. El Padre Silvestre está moribundo. Muere, efectivamente, mientras se procedía a trasladarlo a Magallanes.

El Padre Silvestre es el primer mártir salesiano en Magallanes. No podríamos dejar de recordar su nombre en esta fecha.

¡Allí han quedado, buen Padre Silvestre, tus pobres restos! No calcinados, como los de tus hermanos, en las arenas del desierto, sino preservados piadosamente por las nieves, en las soledades inconmensurables.

(AL FRENTE)

DON BOSCO



El gran fundador de la Pía Sociedad Salesiana, a quien el pueblo de Magallanes acaba de rendir el homenaje de su afecto y de su veneración

ALMACEN "LA LLAPA"

A. PRAT N.o 6 — TELEFONO 1137 — CONCEPCION

SURTIDO COMPLETO EN ABARROTES Y FRUTOS DEL PAIS AL POR MAYOR Y AL DETALLE.

Atiendo pedidos por Teléfono

ATENCION ESMERADA.

Bellolio Hnos. 8838—

Almacén "El Morro"

de Emilio Parodi

Av. Irarrázabal 501 - Teléfono 1321 R.

El más surtido del barrio militar

Precios los más bajos de plaza

Atendido por su propio dueño 8886—

MIGUEL MARITANO

Casilla 35 : TALCAHUANO

Refinería de Petróleo "San Félix"

— AUTORIZADA POR D. S. — PRODUCTOS: Parafina Refinada para alumbrado. — Parafina Refinada para motores. — Petróleos Diessel especial.

Aceites de Ballena para curtiembres, etc.

ESPERMACETI

AIMONE Y PASSALACQUA Ltda.

CONCEPCION

Fono 933 Casilla 1104 . B. Arana 299

Almacén al por Mayor

un completo surtido

Agentes: Fideos Carozzi

Aceite Gasul

Champaña Conte-Rosso 8895—

Emporio Central

SAN MARTIN Esq. COLO COLO — TELEFONO 827 CONCEPCION

SURTIDO COMPLETO EN PROVISIONES PARA FAMILIAS.

ATIENDE ORDENES POR TELEFONO.

Giolito Hnos. 8883—

POMPAS FUNEBRES "LA INDUSTRIAL"

COLON 582 — FONO 213

(Al lado Almacén del Seguro Obrero)

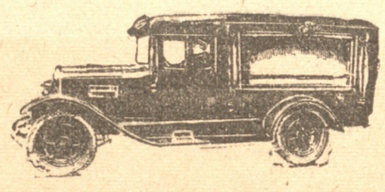

La Empresa que vende más barato y tiene mejor surtido

COMO RESEÑA ALGUNOS PRECIOS:

Urnas tapa vidrio para grandes, desde.. .. .... $ 100.—
Urnas blancas para chicos, desde .. .. " 20.—
Ataudes para grandes, desde.. .. .. " 25.—
Ataudes para chicos, desde .... " 8.—

EN URNAS FINAS, UN VARIADO SURTIDO.

La única Empresa que dá facilidades en los pagos.

LA INDUSTRIAL.

COLON 582 — FONO 213 — TALCAHUANO

Almacén La Nueva Italia

ASTE Y MACHAVELLO.

PROVISIONES EN GENERAL PARA FAMILIAS.

Existencia completa de toda clase de artículos de primera necesidad.

Vinos y licores de las mejores marcas.

Adquiera en nuestros almacenes sus artículos.

CALLE COLON N.o 199 — TELEFONO N.o 105 TALCAHUANO

Almacén Estación

MAIPU N.o 99 — FONO 1287 J. — CONCEPCION

EL MAS SURTIDO DEL BARRIO ESTACION EN ABARROTES Y FRUTOS DEL PAIS EN GENERAL.

Atendido por su nuevo dueño

ERNESTO MIRANDA. 8390—

Almacén "San Cárlos"

MAIPU 1001 — TELEFONO 738 — CONCEPCION

OFRECE CONSTANTEMENTE UN EXTENSO SURTIDO EN PROVISIONES FRESCAS PARA FAMILIA.

Antonio Costa y Cía. 8891—

Emporio CAMPODONICO

MAIPU 583 — TELEFONO 496 — CASILLA 1282 CONCEPCION

SURTIDO COMPLETO EN ABAROTES Y PROVISIONES PARA FAMILIAS.

VINOS Y LICORES

REPARTO RAPIDO A DOMICILIO.

SANTIAGO CAMPODONICO 8892—

Almacén "San Luis"

(M. R.)

Abarrotes - Vinos

Licores - Enlozado

FRATELLI CAMPODONICO.

MAIPU 599 — TELEFONO 548 — CONCEPCION 8893—

ATENCION...!

Compre bueno y barato

Haga sus compras en la mejor casa

La Ville de Talcahuano Colón 378 Talcahuano

Rebaja de precios en todos sus artículos



Guillermo Marconi: destacado genio de la telegrafía inalámbrica

Estudia el Dr. Henderson al Italiano que ha revolucionado las comunicaciones mundiales. — "Sus trabajos, al coordinar los sistemas operatorios con radio, justifican ampliamente sus inmarcesibles laureles"

El 12 de diciembre de 1901, un jóven imbasible, de veintisiete años de edad, de rostro sereno y brillantes ojos, estaba sentado cerca de una mesita en un antiguo galpón, en Signal Hill, cerca de St. Johns, en Newfounland.

Frente a él, habia un aparato receptor muy sensible, el producto en que culminaban años de incesantes experiencias. Un alambre unia el instrumento, pasando por la ventana, á un alto poste que se cimbraba a cuatrocientos piés de altura con el fuerte y tempestuoso viento.

Con el oido aplicado a un aparato telefónico, el jóven inventor italiano Marconi escuchaba pacientemente, mientras su ayudante, Kemps estaba frenéticamente excitado. El reloj daba las doce del dia.

A dos mil millas de distancia, un personal, igualmente excitado, estaba reunido en torno del operador en la gran estación innalámbrica de Poldhu, Cornwall. Con la trasmisión de la señal—los tres puntos que en el Código de Morse forman la letra S—el pequeño edificio, en la base de los grandes mástiles, soportó el sacudón aéreo con el estrépito de las chispas ciegas.

UN MOMENTO HISTORICO

Tranquilo, impertubable. Marconi permaneció sentado durante varios minutos escuchando en el aparato receptor. Iluminó entonces una compensadora sonrisa su semblante Pasando el aparato a su ayudante, le dijo:

—"Vea si puede usted oir cualquiera cosa, Mr. Kemp."

Un sonido, tenue, como un eco sutil, llegó. ¿Era un accidente o la fricion de un inmenso sueño? ¿Se trataba solamente de una perturbación atmosférica, una oscilación del poste, o el vuelo alegre de un insecto sobre el alambre suspendido? Pero no, era inconfundible: tres pequeños golpes secos, débiles, pero perceptibles



DESPUES DE 14 AÑOS — MARCONI, SU ESPOSA Y SU HIJA (UNA DE LAS ULTIMAS FOTOGRAFIAS DEL GRAN INVENTOR)

solución del problema; y la paciente obra de perfeccionar todos los instrúmentos utilizables antes de que el invento adquiera un valor práctico, realmente comerciable. Cuando Edison supo del éxito de Marconi, festivamente observó con vigorosa egolatría:—"Marconi tiene una mente como la mia. Marconi es el hombre".

En verdad, cuando Marconi atria ya la más amplia atención en Inglaterra en 1897, con sus afortunadas experiencias de telegrafia inalámbrica a cortas distancias, explicitamente rechazaba que se considerase un "cientifico".

Este brillante jóven italiano, entonces de veintidós años de edad, demostraba la misma ecuanimidad que le ha caracterizado durante toda su carrera.

Nunca hizo extravagante réclame, ni dió a la publicidad ningún anuncio, mientras no estuvo absolutamente cierto de su verdad. Siempre ha preferido que hablen por él sus obras, frente a los que ridiculizan, a los escépticos, y escarnecedores.

MODESTIA DE MARCONI

Aunque modestamente decía no ser un "cientifico"—a pesar de que nadie sabia mucho más que él sobre las poderosas y calladas fuerzas que actúan en este problema—proseguia. sin embargo, sus investigaciones con verdadero espiritu cientifico, aprovechando con extraordinaria sagacidad todos los descubrimientos conocidos hasta entonces en la ciencia, concernientes al gran asunto de la trasmisión inalámbrica.

Nació Marconi en Villa Griffone, cerca de Bolonia el 25 de abril de 1874. Cuando muchacho, hizo sus estudios con pertinacia y decisión, demostrando siempre sus caracteristicas de pensador e investigador. A la edad de doce años, era ya un ardoroso estudiante apasionado de la electricidad, y a la edad de veinte años comenzó a hacer experiencias con ondas eléctricas en las posesiones de su padre en Bolonia.

Nacido de madre irlandesa y de padre italiano, se piensa que heredó de su madre la tenacidad, iniciativa y viveza, y de su padre el poder de la inventiva y concepción.

Este italiano, de apariencias inglesas—moreno, todavía de muy buena complexión, ojos azules, y cabellos claros—aprendió de su madre a hablar inglés corrientemente, y aunque educado durante el mayor tiempo en Italia, estuvo algunos años en colegios ingleses en Bedford y en Rugby.

En Leghorn, estudió con el profesor Rosa; pero, sus predilecciones especiales hacia las experiencias eléctricas, las obtuvo en la Universidad de Bolonia del profesor Augusto Righi, que habia adelantado los ensayos de Heinrich Hertz contriouyendo con trabajos propios e inventando varios tipos de productores de ondas.

Marconi no inventó las ondas eléctricas, ni tampoco inventó una sola parte del aparato que hizo posible la telegrafia inalámbrica. Tanto se sabia sobre la parte técnica, cuando Marconi inició sus serios experimentos, que él esperaba que de un momento a otro, durante varios años, se leeria la noticia de que el problema estaba resuelto.

Después de haber demostrado matemáticamente Clerck Mawell, la teoria electromagnética de la luz en 1864 y habiendo probado experimentalmente Heinrich Hertz en 1888 que las ondas eléctricas podian ser trasmitidas a considerable distancia a través del libre éter, estaba capacitado Marconi para utilizar ambos descubrimientos y extender el dominio de los conocimientos en orden al problema pendiente de la transmisión y recepción de las ondas, después de recorrer inmensas distancias.

Más de medio siglo antes de que Marconi comenzase sus decisivas experiencias, el profesor Joseph Henry, famoso hombre de ciencia americano, habia probado que los efectos magnéticos de una chispa eléctrica podian ser apreciados en una longitud de treinta pies. Años antes, en 1838, K. A. Steinhell, de Munich, sobre la base de descubrimientos suyos, sugirió la posibilidad de la telegrafia inalámbrica en el futuro.

En el año de los descubrimientos de Henry, logró Samuel F. B. Morse, enviar mensajes a través del canal de Washingten utilizando el poder conductor del agua para conducir la corriente eléctrica del telégrafo de una orilla a la otra. Morse transmitió mensajes a una distancia aproximada de una milla y aunque otros siguieron sus trabajos ningún esfuerzo serio se realizó en este sentido durante el periodo siguiente que permitiese utilizar practicamente tales descubrimientos en aplicaciones comerciales.

Se ha reclamado para el profesor John Trowbridge, de la Universidad de Harvard, el honor de haber sido el "abuelo de la telegrafia inalámbrica". El demostró que la corriente eléctrica podia atravesar alguna distancia alrededor de la tierra y renovó la noción del telegrafo a grandes distancias, por ejemplo, cruzando el Océano Atlántico mediante la utilización de la conductibilidad del agua de mar, para llevar la corriente.

Trowbridge profetizó resueltamente en 1880 que mensajes inalámbricos podrian enviarse a través del aire en fecha no lejana. Sus experiencias en inducción de corrientes señalaron el camino de la telegrafia inalámbrica y le demostraron como un precusor de Marconi, De Forest, y Fessenden.

Edison y sus compañeros en 1885 perfeccionaron un sistema de tren-telégrafo entre estaciones próximas que podian comunicarse con otros trenes en movimiento, lo cual era, según decia, "el preludio de la telegrafia inalámbrica". El sistema fué después instalado en el ferrocarril del valle de Lehigh.

En aquel tiempo, Edison logró transmitir mensajes a través del aire a una distancia de 580 piés y por medio de postes a distancia de dos y media millas. Como lo habia demostrado haciendo uso de lo que él llamaba en 1875 "fuerza etérica", que por un singular esfuerzo mental habia estado a punto de descubrir, casi alcanzó a ser el verdadero perfeccionador de la telegrafia inalámbrica, en los últimos tiempos.

PRUEBAS DECISIVAS

En 1882, Alejandro Graham Bell en Estados Unidos y William Prece en Inglaterra, transmitieron mensajes a una distancia de una milla y media, mediante el principio de inducción—"Cross talk"—entre circuitos vecinos, enviando mensajes telefónicos y telegráficos por alambre.

Loomis, Dolbear, y Kitsee hicieron valiosas sugestiones acerca de la linea de inducción y Oliver Lodge, en Inglaterra, logró transmitir señales a través del éter en cortas distancias dos años antes del descubrimiento trascendental de Marconi.

En 1890, el profesor Eduardo Branly, de la Universidad Católica de Paris, inventó un "coherer" (un cohesionador) basado en los experimentos hechos en 1870 en Englishman Varley y en los últimos trabajos del hombre de ciencias, italiano, profesor Calsecci-Onesti.

En 1894, combinando el cohesionador Branly con el oscilador Hertz, el profesor Oliver Lodge, de Birmingham, formó lo que históricamente fué la primera planta verdaderamente inalámbrica.

En 1896, Marconi, fundado en los descubrimientos e inventos de Henry y Hertz, de Branly y Calzecci, de Righi y Lodge, llevó el sistema inalámbrico al más avanzado progreso, y las más afortunadas operaciones.

Ahora, el principio de la telegrafia inalámbrica es familiar para todo el mundo: mediante trasmisores de ondas eléctricas que atraviesan el éter, éstas son recibidas y enviadas sobre alambres suspendidos entre postes o mástiles, y registradas en aparatos receptores.

Marconi reunió los inventos que habian hecho todos sus precusores, juegos científicos en manos de los demás, y tuvo el talento genial de coordinarlos en un sistema utilizable de comunicaciones. Por esto, sus perfeccionamientos constituyen verdaderas hazañas que le permiten el honor de ser considerado el inventor definitivo de la telegrafia inalámbrica. Sus hermosos laureles por este triunfo serán inmarcesibles.

El 2 de junio de 1896 solicitó personalmente una patente para su invento en Inglaterra. Con la efectiva cooperación de Sir William Prece, quien el año antes habia tenido éxito estableciendo comunicaciones inalámbricas. Marconi realizó nuevas y felices experiencias con sus aparatos instalados en el Correo Central de Londres.

En seguida, amplió sus pruebas famosas, en Salisburi Plain, comunicando inalámbricamente estaciones que distaban una de otra dos millas. Desde entonces, los progresos realizados por Marconi fueron poco menos que fenomenales.

En 27 de marzo de 1899, trasmitió mensajes inalámbricos a través del Canal, entre Polkestone y Boulogne. Pronto envio mensajes a Italia y en 1901, como lo referimos al principio, estableció las comunicaciones transatlánticas. En 19 de enero de 1903, el primer mensaje "oficial" inalámbrico fué enviado por el Presidente Roosevelt al Rey Eduardo VII.

Actualmente, las comunicaciones inalámbricas son transmitidas durante las mañanas, llegan hasta Australia en una dirección occidental, siguiendo el largo círculo de una extensa ruta que aproximadamente es de catorce mil millas, mientras que en las tardes y parte de la noche las ondas se propagan mejor en dirección oriental siguiendo el más corto circulo de la gran ruta, que es alrededor de 10.000 millas.

En la obra de Shakespeare, "Sueño de una Noche de Verano", Puck declara fantásticamente a Oberón: "Me gustaria ponerle un cinturón alrededor de la tierra en cuarenta minutos". No hace mucho tiempo, Marconi, cauteloso y serio en sus predicciones sobre las comunicaciones inalámbricas, observaba:

"Creo que en un futuro próximo, un mensaje inalámbrico podrá enviarse desde Nueva York, completamente alrededor del mundo, sin interrupciones, y será recibido en un aparato en la misma oficina transmisora, probablemente en menos tiempo que los cuarenta minutos de Shakespeare".

El futuro de las comunicaciones radiográficas es inmenso. Ninguna industria de nuestros días se ha desarrollado con tan estupenda rapidez. Marconi ha dado impulso formidable en Estados Unidos a esta industria del radio, de tanta importancia en sus experimentaciones.

COMUNICACIONES POR ONDAS

Maravillosos como son los descubrimientos del radio, prometen aún más grandes maravillas en el futuro. Los perfeccionamientos obtenidos mediante la nueva dirección de los rayos permiten transmitir un mensaje desde Londres a Australia en un octavo de segundo. Alrededor de 325 palabras por minuto en ambas direcciones han sido enviadas simultáneamente a través de la onda australiana.

Inventores e ingenieros en radio, están consagrando todos sus esfuerzos al estudio de las ondas cortas y fenómenos conexos.

Recientes descubrimientos de Alexander auguran una pronta realización de la televisión en forma práctica: mientras ahora demora veinte minutos enviar una fotografía por radio a través del Atlántico, será solamente cuestión de un tiempo insignificante, cuando puedan enviarse veinte mil fotografías en ese espacio.

El mundo confía en los perfeccionamientos de la televisión gracias al genio de Marconi, De Forest, Fessenden, Alexanderson y sus compañeros, mucho antes del año 2170, cuando según la obra de Bernard Shaw, "Detrás de Mathusalem", un Primer Ministro Británico tocará un botón y verá a un miembro del Gabinete "recreándose en la Riviere".

Dr. Archibald Henderson.

(DE LA PAG. 6)

Asi se deja botada— por la magnitud del ideal— la pequeñez de la materia.

Animada por tan altos ejemplos, la labor continúa. Se evangeliza, se civiliza, se educa.

Es digna de mencionarse la labor del Padre de Agostini, explorador atrevido, sabio estudioso y delicado artista. Sus trabajos científicos y geográficos son del más alto valor y lo constituyen una autoridad en la materia. La carta geográfica de la región magallánica la debe al Padre de Agostini no pocas correcciones.

El magnifico colegio de San Juan Bosco en Magallanes— para no citar sino éste— continúa, por otra parte, la alabor educacional. Está bajo la mano experta del Padre Massa, pedagogo de corazón, sacerdote de vasta cultura y de gran espíritu apostólico.

El Centro de Ex alumnos de ese colegio es un magnifico exponente de la labor salesiana. Con justo orgullo contemplan los Padres las varias generaciones que pasaron por sus aulas y que, ahora hombres, incorporados a las distintas actividades de la progresista ciudad, van con frecuencia a reunirse bajo el alero protecto y familiar del colegio que los formó.

Ahí se juntan, en agradables veladas, los jóvenes y los viejos. Los que salen a la vida y los que ya extrajeron de ella los frutos de la experiencia. Hay calor de hogar bajo ese techo cordial y cariñoso.

Cada vez que se reúnen allí los antiguos alumnos de los salesianos es como si rindieran un homenaje tácito, diario y permanente, a esos apóstoles abnegados que a costa de tantos sacrificios supieron abrir para ellos los horizontes de la ciencia y trazarles la ruta del trabajo.

F. V. B.

EMPORIO BAVESTRELLO
Bavestrello e Hijos
PRAT Esq. O'HIGGINS — FONO 343 J. — CONCEPCION
Prestigio cimentado
SIEMPRE LAS MEJORES PROVISIONES PARA FAMILIA.
8387

ALMACEN IRIS
de Luis Boitano
Toda clase de mercaderías surtidas en Abarrotes y Frutos del País
Lautaro 258 - Coronel
8440

Casa Vicente Olivieri
Sargento Aldea 11 al 25 - Telef. 17
Casilla 34 - CORONEL
Abarrotes y Frutos del País
8431

CASA PASTORINI
Montt 101 - Coronel - Casilla 47
Abarrotes, Frutos del País - Agente West Indian Oil Co. - Depósito de Cervezas y Bebidas Gaseosas
8439

Sociedad Española de Beneficencia
CONCEPCION
EN CONFORMIDAD A LOS ARTICULOS 56 y 58 DE NUESTROS ESTATUTOS, PARTICIPO A LOS SEÑORES SOCIOS, QUE DURANTE LOS DIAS VIERNES 23 Y SABADO 24 DEL PRESENTE, DE 19 A 21 HORAS Y EL DOMINGO 25 DEL PRESENTE DE 10 A 12 HORAS, FUNCIONARA LA JUNTA ESCRUTADORA PARA ELEGIR EL NUEVO DIRECTORIO.
EL SECRETARIO.

Almacén "ROMA"
de David Cantoni
Coronel.
Completo surtido de mercaderías

H. Casaccia y Cía. Ltda.
Surtido completo en Abarrotes, Tienda y Mercería
Carreras 17 - Teléfono 11 - Casilla 176
Coronel
8441

CASA CAFFARENA
El mejor surtido en calzado para caballeros, señoras y niños
Sombreros, Camisas y Muebles
Montt 205 : CORONEL · Casilla 142
8437

Interrupción telefónica con Curanilahue

Lo que dice la Compañía

La Compañía de Teléfonos de Chile nos ha enviado una comunicación en la cual explica las razones que ha tenido para no servir con la debida oportunidad a los subscriptores.

Las interrupciones a la ruta de Curanilahue se han motivado por el robo de los alambres, lo mismo que a otros puntos de la región.

Como el caso de reponer el alambre sustraido necesita algún tiempo, ruega a los subscriptores esperar a que se reparen estas deficiencias para restablecer el servicio en las zonas afectadas.

Escuela Técnica Industrial "Las Artes Mecánicas"

Manana lunes celebra consejo de profesores la Escuela Técnica Industrial de la Sociedad "Artes Mecánica" de esta ciudad, para tratar la siguiente tabla:

Matricula y asistencia de alumnos. Premios a los educandos. Correlación de las distintas asignaturas. Sugerencias pedagogicas. Defensa de la Universidad de Concepción. Otras materias.

Además, la dirección tratara de correlacionar la labor de los profesores y de unificar la enseñanza de acuerdo a una pedagogia dirigida que permita la sintetización de los ramos complementarios y la especialización en la instrucción técnica.

Se cita a los siguientes profesores: Señores Tulio A. Osses, Sergio Veas, Francisco Parcett, Eulogio Guerra Vega y Gastón Rojas.

Mueblería y Peletería Vienesa

Gran surtido de muebles y pieles. Se atienden pedidos de provincias. La casa cuenta con su propia fábrica en Santiago
BARROS ARANA 865 — TELEFONO 407
CASILLA 535 — CONCEPCION
E. ZIMEND
8416

AHORA O NUNCA

A MITAD DE PRECIO VENDEREMOS TODA LA PROXIMA SEMANA

Mañana LUNES daremos principio a nuestra 4.a y última semana de nuestra Fantástica Liquidación y de ofertas inigualables

Señora: Solamente le quedan seis días para aprovechar de esta Grandiosa y Monumental Liquidación, jamás se ha visto precios tan bajos y mercaderías de riquísima calidad, no deje pasar esta única oportunidad que le presentan los **GRANDES ALMACENES GARCIA**

Géneros para Señoras

PAÑOS para abrigos, en 150 ancho, metro	$ 29.—
TWEED para abrigo, corte inglés, en 145 de ancho, metro	$ 41.90
LANAS en 15 tonos diferentes y en 150 de ancho, metro	$ 30.90
PAÑOS en un metro de ancho, metro	$ 19.90
OTOMANES de lana, en 1 metro	$ 12.50
MUSELINAS de lana, metro	$ 10.90
LANAS en 140 de ancho, metro	$ 22.90

Casimires para Hombre

CASIMIRES nacionales, metro a	$ 24.—
CASIMIR franela lana, metro	$ 28.90
CASIMIR abrigo, muy grueso, antes 70 pesos, ahora metro	$ 38.90
SOBRECAMAS LIQUIDAMOS A CUALQUIER PRECIO	
FRAZADAS de lana de dos plazas, antes $ 180, solamente por esta semana	$ 125.—
FRAZADAS de algodón	$ 16.90

SEDAS

ULTIMA SEMANA que les queda para comprar sedas a	$ 11.90
COLCHAS blancas piqué a	$ 32.90
COTIES en 140 de ancho, muy grueso	$ 10.90
CREA Victoria en 140 de ancho	$ 4.90
VELOS franceses en 1 metro ancho	$ 3.90
VELOS suizos en un metro de ancho, antes a $ 12, ahora	$ 4.50

PARA DEMOSTRAR AL PUBLICO NUESTRA SEGURIDAD DE PRECIOS BAJOS, DEVOLVEREMOS EL DINERO Y RECIBIREMOS LA MERCADERIA A TODA PERSONA QUE SE SIENTA ARREPENTIDA DE LA COMPRA, DURANTE EL DIA DE LA VENTA.

TAPICERIA EN GENERAL. REPS DE SEDA EN 240 DE ANCHO, GOBELINOS PARA CORTINAJE Y TAPICERIA, MALLAS FRANCESAS PARA CORTINAS, GENEROS ORIENTALES PARA TAPICERIA Y CORTINAJE, PUNTOS MALLAS, etc., etc.

No olvide Ud. los Cupones

POR CADA COMPRA QUE USTED HAGA Y POR CADA 25 PESOS, TENDRA USTED DERECHO A UN CUPON, QUE TENDRA OPCION A CINCO REGIOS PREMIOS.

No olvide usted que solamente le quedan seis días para aprovechar las ofertas de los *GRANDES ALMACENES GARCIA*

ARTICULOS DE CAMA, ALGODONERIA EN GENERAL, BUSQUELOS USTED EN LOS

GRANDES ALMACENES GARCIA

Maipú 532 al 538 : Casilla 550 : Teléfono 570 : Concepción

TEATROS

Se advierte interés por los recitales de Berta Singerman

Gran demanda de localidades

Un gran interés se ha venido notando últimamente en los diferentes círculos artísticos y sociales de la ciudad a medida que se aproxima la fecha del primer recital de Berta Singerman, anunciado para el viernes próximo a las 7 de la tarde.

Berta Singerman como ya se ha dicho en ediciones anteriores trae un vastísimo repertorio enriquecido en los últimos años. El programa del primer recital que insertamos más adelante es prueba de ello:

La Madre de los Pájaros.— Taillon.

Canta Corazón.— Laura M. de Queiroz Trad. Reynolds García Lorca.

Corida y Muerte (De Llanto por Ignacio Sánchez Mejías).

Tonada (Floklore Chileno).— Anónimo.

Nocturno.— Gabriela Mistral.

Danza Negra.— Pales Matos

II.—

Tú y Yó.— Paul Geraldy.— trad. Tulia de Sabat Ercasty.

I.— Expansiones

II.— Suerte.

III.— Celos.

IV.— Ternura.

V.— Meditación.

VI.— Disputa.

VII.— Serenidad.

VIII.— Despedida.

III.—

Sueño Infantil.— Miguel N. Lira.

Dulce Milagro.— Juana de Ibarbourou.

Pedir y Tomar.— Anónimo.

El Cuervo.— Edgard A. Poe. Trad. Vasseur.

La Rumba.— Tallet.

Las localidades se encuentran en venta en la Confitería Palet durante todo el día.

EL TEATRO RIALTO ANUNCIA VARIOS ESTRENOS de IMPORTANCIA para la SEMANA

Hoy reprisará "Los cien días de Napoleón".— En la matinée presentará programa triple

En la semana que se inicia el público penquista encontrará en el Teatro Rialto varios buenos estrenos que lógicamente deben gustar por tratarse de películas que en diversos teatros del país y del extranjero han encontrado la mejor acogida.

Las funciones de hoy domingo cuentan también con buenos programas de los cuales no es necesario hacer mayores comentarios porque el público ya tiene suficientes antecedentes de las obras que serán proyectadas.

En la matinée triple exhibirá una vez más la producción argentina titulada "Loco Lindo", cuyos principales intérpretes son Luis Sandrini, cómico ya bastante conocido, la Sofía Bozán y Ernesto Fama, el cantante de tangos.

Además de los complementos acostumbrados irán también el final de la serie que se titula "El Regreso de Chandú" y la tercera función de "Adelante Soldados".

EL PROGRAMA DE LA SEMANA

En las funciones del lunes femenino reprisará la película titulada "Su segunda esposa", cuyos roles principales están a cargo del actor Walter Abell y de Gertrudes Michael.

El primer estreno de la semana lo hará el martes con la producción mejicana "Tras la Reja", cuyos intérpretes son los mismos de "Madres del Mundo", encabezados por Cármen Hermosilla.

El jueces en funciones populares exhibirá un programa doble en el que figuran "La Travesia Trágica" por Henry Hull y la cuarta función de "Adelante Soldados", serie que el público ha seguido con bastante interés.

El estreno principal será el del viernes próximo con la famosa película "El Llanero", en que tienen a su cargo los principales papeles Gary Cooper y Jean Arthur.

HOY LA Cía. DE OPERETAS QUE ACTUA EN EL CONCEPCION SE DESPIDE CON PROGRAMA DE GENERO CHICO

Dará 3 funciones a base de tres obras muy conocidas

La cartelera del Teatro Concepción anuncia "La Alegria de la Huerta", divertida comedia musicada que sirve para que el eficiente tenor Alejandro Rojo haga gala de sus hermosas facultades. En la línea cómica se destacan en sus interpretaciones Alfredo Hernández, Laurín y Graciani. El personaje central de la obra está a cargo de la primera tiple de la Compañía Cármen Moreno. Como segunda parte, del programa se pondrá en escena "La Gatita Blanca", pieza de gran comicidad y cuyo personaje central femenino está a cargo de la simpática vedette Celia Bravo.

En la vermouth se destaca de la parte del programa la hermosa joya musical hispana "La Verbena de la Paloma" zarzuela que cuenta con una cantidad enorme de partidarios pues siempre que se ha puesto en escena han sido grandes triunfos de taquilla. Después de las funciones de vermouth y noche habrá un gran acto de variedades a cargo de los cantantes de la Compañía y elementos cómicos.

Los precios que han sido fijados son altamente bajos para que la asistencia sea numerosa.

BUEN PROGRAMA DE ESTRENOS ANUNCIA EL TEATRO CENTRAL PARA LA SEMANA

En la matinée de hoy presentará una vez más "Dormitorio para señoritas" y "Mimí". — En tanda y noche reprisará "Los dos pilletes"

El Teatro Central en sus funciones de tarde y noche de hoy presentará nuevamente la gran diosa producción titulada "Los Dos Pilletes", obra de argumento dramático a la cual ya nos hemos referido en ediciones anteriores, cuya interpretación está a cargo de famosos artistas de la Comedia Francesa.

En la matinée de esta tarde presentará la producción titulada "Dormitorio para señoritas", cuya interpretación principal está a cargo del actor Herbert Marshall y de Simone Simon. Además exhibirá por última vez la hermosa película titulada "Mimí" (La Boheme), cuyos intérpretes principales son Douglas Fairbanks Jr. y Gertrudes Lawrence.

También presentará, como de costumbre, los complementos que tanto gustan al público.

EL PROGRAMA DE LA SEMANA

Para la semana que se inicia tiene en perspectiva el estreno de buenas producciones.

En el lunes femenino reprisará la producción de ambiente cosaco que se titula "Tarass Boulba".

El martes estrenará la graciosa comedia de ambiente social titulada "El Perfecto Caballero".

El jueves próximo tendrá un nuevo estreno con la comedia de ambiente detectivesco titulada "Chan en las carreras", obra de cine cuyo principal rol del reparto está a cargo del actor Warner Oland.

El sábado estrenará la hermosa comedia, "Los Enredos de una Dama", obra que ha gustado en los principales teatros de Sudamérica por la originalidad de su argumento y por la interpretación que hace de él la famosa pareja formada por William Powel y Myrna Loy.

La ley del pequeño derecho de autor

Beneficiados en la provincia recibirán sus cuotas

La Dirección Superior del Teatro Nacional, que se rige por una ley especial y que fué creada para la asistencia económico-social de los artistas nacionales y extranjeros, está dando sus frutos de acuerdo con esta ley, los artistas repartidos a lo largo de nuestro país, están recibiendo los beneficios de esta disposición legal que les permite procurarse los medios de vida que se propuso.

Así ayer recibió el inspector provincial del pequeño derecho de autor, la remesa correspondiente para repartirla entre los compositores radicados en esta provincia, según las cuotas acordadas por la Dirección expresada.

Los agraciados con estas cuotas son los señores Humberto Monti, con $ 269.55; el señor Julio Suárez R., con $ 155.35; el señor Armando Carrera, con $ 509.50; cantidades correspondientes a la última cuota mensual, dineros que están a disposición de los agraciados en la oficina del inspector nombrado.



Con los impuestos para caminos que paga la comuna de Concepción se habría podido construir hace mucho tiempo el de Chiguayante

Esa suma que al año alcanza a $ 400,000 va a engrosar las arcas fiscales sin beneficio alguno para la región

MIENTRAS TANTO SEGUIRA EL CLAMOR de los CONTRIBUYENTES y de los AGRICULTORES

La comuna, en realidad, no tiene caminos

Adentrando en los problemas comunales de Concepción, vamos a tocar una cuestión muy importante, que seguramente ha de interesar vivamente a nuestros lectores.

Desde hacen días venimos abordando el problema caminero en forma general; pero hoy nos vamos a concretar al aspecto local, o comunal de este problema.

La Comuna de Concepción, hablando en términos precisos, no tiene caminos. El perímetro comunal está circunscrito a límites dados, que dentro de su jurisdicción, se puede decir, que no hay caminos.

La arteria que arranca desde Concepción a Bulnes es fiscal en toda su extensión. Lo mismo el camino que va a Tomé. El único que podría llamarse comunal, es el que va a Chiguayante.

Pues bien, el problema caminero de la Comuna se reduciría a este camiao, cuya construcción hace mucho tiempo que debió estar heiha en forma satisfactoria para todos los contribuyentes, pero sin embargo permanece en el mismo estado como hace mucho estaba, es decir, sin arreglos definitivos.

La comuna de Concepción por el capitulo de impuestos especiales de caminos, contribuye con la suma de cuatro cientos mil pesos al año que van a engrosar las arcas fiscales; dineros que no se ve su inversión en ninguna parte, segun el decir de algunos señores regidores comunales.

Con este dinero se podría haber hecho el camino de Chiguayante, desde el tiempo que, los contribuyentes están pagando, de macadam, o asfaltado, como las calles principales de la ciudad. Sin embargo, no es asi: y los vecinos y contribuyentes tienen que soportar los inconvenientes de un mal camino, que ofrece en todo tiempo del año, toda rlase de dificultades para el transporte de los productos de esa parte de nuestra zona y la movilización de toda clase de vehículos.

Según la información que nos proporcionó un señor regidor de la Comuna de Concepción, habria habido para construir, con la cuota de un solo año, este camino definitivamente como para no efectuar nunca más arreglos en él.

De aquí arranca el clamor de los contribuyentes y agricultores, y de todas las personas que tienen que traficar por los caminos, el clamor, hasta cierto punto airado, por causa de los malos caminos.

Con este dato, que es de fuerza oncontrovertible, se puede calcular la magnitud del derecho que existe en reclamar por los caminos entre el mundo productor y comercial de la zona.

Volvemos a repetir: con los cuatro cientos mil pesos al año que pagan los contribuyentes de la Comuna, habría habido para construir definitivamente el camino del cual nos venimos preocupando, y que obstante esta circunstancia, permanece en un estado que no es posible soportar con paciencia la indiferencia de los organismos que tienen a su cargo esta vital repartición de la administración pública.

Según el concepto del regidor que nos ha dado estos datos y la impresión que tiene al respecto sobre la materia, es de absoluta necesidad reformar la ley, tanto de Municipalidades, como la de caminos que están en vigencia.

GRAN FEDERACION
Católica
SECRETARIA
San Martin 544

Clausura de la Panadería "El Rayo" ordenó la Alcaldía

LA SOCIEDAD MEDINA, PETERMAN Y Cía. Ltda. ELEVO UNA SOLICITUD PIDIENDO ESTA MEDIDA, EN VISTA DE QUE NO CUMPLE CON LAS DISPOSICIONES LEGALES. — PRESENTACION HECHA POR DON ALBERTO ANABALON SOBRE EL PARTICULAR

Como está en conocimiento de nuestros lectores, el señor Alberto Anabalón ha establecido recientemente en nuestra ciudad una Panadería Independiente, que desde ayer ha comenzado a expender pan al público a $ 1.70 el kilo.

Se solicita su clausura

Dias pasados, el representante de la sociedad comercial, Medina, Peterman y Cía. Ltda., dirigió al alcalde de la comuna una solicitud, pidiéndole la clausura de esa panadería, en razón de que viola las disposiciones vigentes, como se expresa en esa solicitud, que dice como sigue:

Señor alcalde municipal,— Presente.

Pedro Medina García, industrial, domiciliado en esta ciudad, calle Freire 1600, en representación de la sociedad comercial, de este domicilio, Medina, Petermann y Cia., Ltda., al señor Alcalde Municipal con todo respeto digo:

Por decreto N.o 46, del 29 de julio de 1936, del Comisariato General de Subsistencias, se limitó la otorgación de patentes para establecimientos de panaderías, en diversas comunas, entre ellas la de Concepción.

Ha sucedido que, pese a esta disposición legal, don Alberto Anabalón, domiciliado en la ciudad, calle Camilo Henriquez 174, se ha permitido construir una Panadería en ese punto, y lo que es peor, la ha abierto al público, al parecer, sin patente, desde hace algunos dias a esta fecha.

Viola con este proceder el señor Anabalón, no sólo la recordada disposición del decreto 46, del Comisariato de Subsistencias y Precios, sino también la Ley Municipal que prohibe el funcionamiento de establecimientos comerciales o industriales, sin la respectiva patente municipal, que en el caso en cuestión, no podría concedérsele.

Lesionando los intereses de la industria panadera, entre la cual se cuenta la sociedad de mi representación, vengo en pedir, que, previa la comprobación e dlos señores inspectores municipales de la efectividad de esta denuncia, se proceda a ordenar su clausura, imponiéndose al infractor la multa que corresponde.

Por tanto:

Al señor alcalde suplico: que previa la comprobación de rigor, acceda a lo solicitado.

(Fdo). **Pedro Medina García.**

Pide que no se clausure

Por su parte, el señor Alberto Anabalón dirigió la siguiente presentación al alcalde, solicitándole no se proceda a la clausura de la Panadería de la cual es propietario:

Lor las razones que expresa, solicita reconsideración del decreto de clausura de su establecimiento de panadería; Otrosí, se ordene, mientras se resuelve esta reconsideración, suspension a las oficinas encargadas de su cumplimiento.

Señor Alcalde de la Ilustre Municipalidad de Concepción:

Alberto Anabalon, comerciante e industrial, domiciliado en Barros Arana N.o 1004, a US. con todo respeto digo:

Que vengo en solicitarle reconsideración del decreta que ordena la clausura de mi establecimiento de panadería, ubicado en calle Camilo Henriquez N.o 174, por las consideraciones que paso a exponer:

1.o. — El decreto de clausura establece: que se dicta a pedido de don Pedro Medina García, industrial de esta ciudad, en representación de la Sociedad Medina, Peterman y Cía. Ltda., señor que funda su petición en el decreto N.o 46 del 29 de julio de 1936, de Subsistencias, por el cual se limitó el otorgamiento de patentes para establecimientos de panaderías, en diversas comunas, incluso la de Concepción.

2.o. — El mencionado señor Medina agrega que el suscrito se ha permitido construir una panadería, y que la ha abierto sin la respectiva patente.

El mismo señor dice, ademas, aunque lelona los interese de la industria panadera, la sociedad, etc., solicita la clausura del establecimiento de la panadería del que suscribe.

4.o. — La primera alegación del señor Medina, la considero, señor Alcalde, fuera de lugar, pues, si bien el decreto del 29 de julio de 1936 limitó el otorgamiento de patentes a alugna comuna, y entre ellas Concepción, el establecimiento de panadería del suscrito, tiene su patente Municipal, patente que está precisamente a nombre de la Sociedad Medina, Peterman y Cía. Ltda., de la cual es socio don Juan Ramirez, arrendatario anterior de la panadería que el que suscribe ahora arrienda, y cuya clausura se solicita por la Soicedad Medina, Petersen y Cia. Ltda. Esto se acredita con sertificado del señor Jefe del Departamento de Inspección Municipal de fecha 22 del mes en curso, que me permito acompañar.

5). — aL segunda alegación del señor Medina no tiene fundamento alguno, porque en primer término, no se ha constituido una panadería nueva, sino que es la misma anterior, que también se comprueba en el certificado ya mencionado, del señor Jefe del Departamento de Inspección Municipal, en que se establece que esa panadería existe desde el año 1933. -- Ahora en cuanto se ha abierto sin patente, hay que referirse a lo dicho en el considerando 4.o y al certificado Municipal ya indicado, para establecer que es efectivo, debiendo, además, tenerse presente que con fecha 2 de julio del presente año, elevé al señor Alcalde solicitud del cambio de nombre de la panadería a fin de que la patente se extiendiera a nombre del infrascrito, solicitud que por desgracia, hasta ahora no sé su resultado.

). -- La alegación del señor Medina también carece de fundamento y de importancia, ya que los intereses de la industria panadera no se lesionan, sino que talves el señor Medina confunde la industria panadera en la Sociedad Medina, Peterman y Cía. Ltda., sociedad patrocinante de la limitación de patentes, no para abaratar el costo del pan, sino que especular con este articulo de primera necesidad, y de primer orden en a aimentación popular.

7). — Fuera de as alegaciones del señor Medina, que han sido destruidas una a una por el suscrito, el señor Alcalde debe tener presente que con fecha 29 de mayo de 1937, el Comisario Geueral de Subsistencias y Precios, dictó el decreto N.o 33, decreto que en nada afecta al infrascrito que autorice la clausura de su establecimiento, dado que dicho decreto aún va más lejos y establece que aunque una panaderia haya estado en receso más de sesenta días, a contar de la fecha de este decreto, no se le cancelará su patente, siempre que se haya debido a causas justificadas y calificadas así por el Comisariato. El establecimiento de que se trata, no ha estado sesenta días en receso, y tampoco se le ha cancelado su patente, trámite especial para proceder en seguida a su clausura.

8). — Además, el señor Alcalde debe tener presente que el objeto de la limitación de patente de panaderías se debe al interés de bajar los costos de producción o elaboración de pan, para que sea expendido al público a más bajo precio, lo que no ha sucedido en esta ciudad en donde al que suscribe, que vende el pan a menos del precio fijado por el Comisariato y por la Junta de Exportación Agrícola, o sea a UN PESO SETENTA EL KILO DE PAN DE PRIMERA CALIDAD, se le ordena clausurar su panadería. — Este precio de venta lo acredito en los recortes de diarios que adjunto, precio que ofrezco mantener mientras las harinas no suban del precio actual, fijado por el organismo respectivo.

9). — De acuerdo con el Decreto Ley N.o 520, promulgado en el Diario Oficial el 31 de agosto de 1932, el Comisariato General tiene entre otras atribuciones, el de limitar (LETRA Ñ) el otorgamiento de patentes a establecimientos dedicados al Comercio de artículos de primera necesidad, cuando su excesivo número contribuya a encarecer el precio de las subsistencias, en el caso actual como se ha manifestado en el número anterior, dicha limitación no tiene fundamento, ni está conofrme ni con la letra ni con el espíritu o intención que se tuvo al dictarla, puesto que ha venido a encarecer un artículo de primera necesidad, como es el pan, y en consecuencia, corresponde a las autoridades dictar y tomar las medidas necesarias para que trabajen los establecimientos que ofrezcan ese artículo a un precio más bajo del fijado por las mismas autoridades, tomando en cuenta el interés del pueblo consumidor. Por lo tanto, no es lógico, ni va contra el espíritu de la Ley, el autorizar el funcionamiento de la panadería del que subscribe, que expende un artículo de primera necesidad a un precio al alcance de cualquier persona por pocos recursos económicos que posea.

10). — Por último, Sr. Alcalde, estimo que U. S. no ha podido resolver la petición del Sr. Medina, sin pasar los antecedentes al Sr. Comisario de Subsistencias, funcionario encargado por la Ley, del cumplimiento de las disposiciones legales que se refieren a la fabricación del pan; de su limitación etc. y encargado por los mismos del estudio de las causas que justifiquen cualquier asunto relacionado en los establecimientos de panadería, y en especial en lo relativo al comercio de este artículo de primera necesidad.

Por lo tanto, en razón de las consideraciones expuestas, y de las disposiciones citadas, ruego al Sr. Alcalde se sirva reconsiderar su decreto de clausura del establecimiento de panadería ubicado en Camilo Henriquez 174.

Otrosí: Ruego al Sr. Alcalde se sirva, mientras se resuelve esta reconsideración, ordenar suspender el Decreto de Clausura a las oficinas encargadas de su cumplimiento.— **Alberto Anabalón.**

CERTIFICADO DE UN INSPECTOR MUNICIPAL

El inspector municipal don Enrique van Raysembergh emitió el siguiente certificado, a petición del señor Anabalón.

El jefe del Departamento de Inspección que suscribe, certifica: que el establecimiento de panadería ubicado en calle C. Henríquez N.o 174, fué enrolado en el año 1933, con la patente N.o 275, matriculada a nombre de don Juan Ramírez. Posteriormente el propietario mencionado, formó parte de la Soc. Panedera Medina Peterman y Cía. Ltda., manteniendo dicho establecimiento en receso, por lo cual la Junta Clasificadora dió de baja la patente de 1936, primer semestre, volviéndolo a clasificar, junto con todas las otras panaderías en receso, y correspondiéndole una de esas patentes enroladas en 1937, bajo los números del 34 al 48 fuera de matrícula, a nombre de la firma Medina, Peterman y Cía. Ltda.

Se dá el presente certificado a petición del señor Anabalón y para los fines que le convengan.

Concepción, 22 de Julio de 1937.

PERO LA PANADERIA SERA CLAUSURADA

La Alcaldía, accediendo a la petición hecha por la sociedad Medina, Peterman y Cía. Ltda. dicto un decreto por el cual se ordena la clausura de la manadería "El Rayo" Este decreto pasó a la Prefectura de Carabineros, la que ya, según sabemos, dió la orden pertinente a la 5.a Comisaría, en cuyo sector está ubicada ese establecimiento.

Por noticias que tenemos, hoy se procederá a cumplir con dicha orden.

ESCUCHE USTED HOY

desde las 12 hasta las 24 horas

Programa Musical y Artístico más formidable del año

QUE OFRECERA LA

Radio C. B. 76 y C. B. 78 de Santiago y Valparaíso, respectivamente

DE LA

COOPERATIVA VITALICIA

CON MOTIVO DE CUMPLIR HOY

30 años de servicios al país

El Presidente de la Sociedad, don Gmo. Murillo Soffia, dictará una interesante conferencia en esta misma audición, en que dará cuenta de la marcha ascendente y sólida de la «COOPERATIVA VITALICIA.»

Conecte su radio hoy a las 12 hasta las 24 horas



GASTE . . . . . $ 4.—
EN 2 JABONES
"FLORES DE PRAVIA"
EN VEZ DE . . . . . $ 6.—
POR LA MISMA CANTIDAD
DE JABON DIVIDIDA EN 3
PANES QUE LE OFRECEN
OTRAS MARCAS

En cuanto a calidad, el Jabón Flores de Pravia lleva una ventaja de 50 o/o sobre cualquier producto similar por su perfume incomparable y los finos ingredientes con que está fabricado.

Cuide su belleza usando solamente
Jabón Flores de Pravia

Aceite Linaza

INGLES

Marca

"Brocha"

Ofrecen para entrega inmediata

WILLIAMSON BALFOUR & Cía. S. A.

Vida religiosa y acción católica

Las festividades de las Conferencias de San Vicente de Paul en la Providencia

Los actos que se efectuarán hoy en ese templo

Las fetsividades con que todos los años conmemoran las conferencias de San Vicente de Caballeros el día de su Santo Patrono se verificarán hoy con toda solemnidad en la Iglesia de la Providencia.

A las 8.30 horas tendrá lugar la misa de comunión general a la que asistirán los socios de las conferencias que tienen su sede en las diferentes parroquias, así como las familias protegidas por esta benemérita sociedad. Después de la misa, las familias socorridas, en general también a todos ols pobres que concurran, se les dará un buen desayuno.

La misa solemne cantada se efectuará a las 10.30 horas con asistencia del Excmo. señor Obispo de Podalia, Monseñor Harrison a cargo de quien estará también el panegírico del Santo.

Tenemos encargo especial de noticiar acerca de estas festividades a los socios de las distintas conferencias locales y de invitar también especialmente a los caballeros y señoras que simpatizan con la admirable obra de caridad que realiza la Sociedad de San Vicente entre nosotros.

SANTIAGO, Apóstol en la tradición Española

En los momentos actuales no hay quien no tenga fija la mirada en España ante la tragedia de la guerra y de la persecución religiosa-social de que ha sido víctima del fantasma del comunismo.

El cielo católico de la española patria está cubierto de negros nubarrones.

Del cielo es de donde ha de llegar el socorro.

Ese arco iriz se nos mostrará en dos lugares que son como la encarnación de España, de su historia, de su tradición.

Santiago de Compostela es uno de ellos.

Allí el apóstol de Jesús vela sobre esa patria tan amada, vela sobre ella, la ampara y la protege.

Santiago es la tradición y a la vez la actualidad religiosa del pueblo español. De Santiago parte la bella odisea de la evangelización, cuando la palabra inflamada del Apóstol fué difundiendo por España las revelaciones divinas, que son el inicio de la tradición cristiana de la Madre Patria.

x x
x

Fué este santo el predilecto de María al aparecérsele, en el año cuarenta de nueva Era, sobre las orillas del río Ebro que baña la inmortal ciudad de Zaragoza, indicándole la Virgen la construcción del primer templo en honor de María con el nombre de la Virgen del Pilar.

La Virgene del Pilar, pues y el Santuario de Compostela son los dos faros de donde emana la tradición, la fe y religiosidad del pueblo español.

En pasados años grandes peregrinaciones y Jubileos santos hanse ido sucediendo, renovando cada año el espíritu cristiano y el amor a las grandezas de la Patria.

Aires de renovación el gobierno de mi Patria renegó un día de su fe ¡oh aciago día! y más tarde entregó la patria a manos mercenarias, extranieras

x x

En este solemne día que recuerdan tantas tradiciones para nuestra Patria y para el pueblo americano, elevemos la plegaria al cielo por España. . .

¡Recemos! . . . Es la hora del poder de las tinieblas, como lo fué en el huerto de Getsemaní... Pero pasaron entonces también las horas de agonia, de pasión y de muerte. Y amaneció la mañana radiante de la Resurrección. Amanecerá para el catolicismo español el día bendito de la Resurrección. Para ello, oración y sacrificio. Por España, por todos... tenemos que vencer el mal por el bien. Y para conseguirlo, ¡Santiago y el Pilar! Los dos grandes amores, hoy más que nunca, de nuestros corazones.

Por ello en la mañana de hoy ningún español que ame a sus tradiciones, debe faltar a los cultos que en honor de Santiago se van a celebrar en la españolísima iglesia de los PP. Capuchinos a las 10.30 horas con sermón por el P. Ripoll S. J.

¡¡Españoles, todo por Dios y por la Patria!!

¡Arriba España!

H. C

EVANGELIO DE HOY'

Jesús dijo esta parábola a unos que fiaban en si mismos como si fuesen justos, y despreciaban a los otros: dos hombres ubieron al templo a orar: uno de ellos era fariseo, y publicano el otro. El fariseo, estando de pie, oraba en su interior de esta manera: Dios, te doy gracias porque no soy como los otros hombres, robadores, injustos, adúlteros, así como este publicano. Ayuno dos veces en la semana; pago diezmos de todo lo qué poseo. Más el publicano, estando lejos, no osaba levantar los ojos al cielo, sino que heria su pecho diciendo: Dios mio, muéstrate propicio a este pecador. Os digo que este, y no aquel, descendió justificado a su propia casa; porque todo el que se ensalza será humillado, y el que se humilla es ensalzado.

REFLEXIONES

No basta no ser malo como los pecadores que parece que aprenden los mandamientos divinos para quebrantarlos; ni es sufiente pagar diezmos y ayunar una o más veces en la semana; ni tener muy buena reputación en el pueblo; ni concurrir al templo para orar: este es el retrato del fariseo, tal como nos lo describe el Evangelio y sin embargo volvió del templo a su casa sin ser justificado, es decir volvió con los mismos pecados y algunos más. Y qué falta hace ir al templo para salir de él de esa manera lamentable? Tiempo miserablemente el que empleó el fariseo!

Otro concurrió simultáneamente al templo para orar, y arrinconado a los pies del templo, con los ojos bajos, clavados en el suelo, sin ocuparse del prógimo, pedia a Dios perdón y misericordia confesando todos sus pecados y arrepintiéndose de ellos. A éste perdonó Dios; al otro lo desechó. El que al entrar en el templo era pecador al salir era todo un justo, un santo. Qué lección nos da este publicano ¡Cuánto ganaríamos si siempre fuésemos al templo con tan bellas disposiciones para que siempre volviésemos a nuestras casas justificados!

Y en que consiste que el fariseo sale del templo pecador, y el publicano justificado? El obstáculo que puso el fariseo a su justificación fué la soberbia; y la razón de quedar justificado el publicano es la humildad. Claramente nos lo dice Jesucristo, y es una ley de la historia de la humanidad: el que se ensalza, tarde o temprano será humillado; el que se humilla, tarde o temprano será ensalzado.

CULTOS EN LA PARROQUIA DE STO. DOMINGO

Las misas hoy serán a las 7 30 8.30, 10 que es la parroquial y 11. Los demás dias a las 7.30, 8.30 y 9.30.

Hoy se celebrará el ejercicio de la Obra Pontificia La Propagación de la fe. A las 18 se rezará el santo rosario, oración por las misiones católicas, pláticas por el director Fr. Francisco Gz. de los Ríos Arce, y bendición con el Santísimo. Este ejercicio se aplicará por las misiones.

El martes comenzará el novenario del Titular de la Parroquia Sto. Domingo: habrá misa a las 9.30, y por la tarde a las 18 la novena con plática y bendición.

CAPILLA DE LOS PP. ESCOLAPIOS

Archicofradía del Niño J. de Praga

Hoy día 25 esta Archicofradía, establecida canónicamente en esta iglesia, celebra sus cultos mensuales en honor del santo Niño de Praga.

A las 8.15 misa de comunión general con imposición de la Medalla de la Cof. para los fieles que deseen ingresar.

Hay concedida indulgencia plenaria para los cofrades en la forma establecida por la Iglesia.

PARROQUIA DE SAN AGUSTIN

Sociedad del Buen Consejo

Recuerda a las socias que mañana 26 la misa de comunión general es a las 9. En la tarde a las 6.30 se harán las distribuciones de costumbre. Rosario, plática, rezo del devocionario, procesión y bendición con el Santísimo.

PARROQUIA DE SAN JUAN DE MATA

Conferencia de San Vicente de Paul

Hoy se celebrará en La Providencia el día de San Vicente de Paul, con misa a las 8.30 de la mañana en dicha iglesia.

A las 11 de la mañana de hoy, los socios de San Juan de Mata se reunirán en el local de su parroquia con el objeto de elegir nuevo directorio y para iniciar los trabajos del presente año. Se recomienda la asistencia de todos los socios y de los cooperadores.

Nuevas adhesiones se reciben en la Compaña Pro-Defensa de la Universidad

El delegado del comité permanente de las sociedades obreras, Sr. Leonidas O. Mellard, visitó ayer Collipulli, en propaganda

Ayer estuvo en Collipulli el secretario del comité pro defensa de la Universidad de Concepción, don Leonidas O. Mellard, quien se entrevistó con director del "Gráfico", diario de esa localidad y le hizo entrega, para su publicación, de la circular enviada a las organizaciones obreras sureñas, solicitando el apoyo contra el proyecto de sorteos ilimitados de la Polla Chilena de Beneficencia, que el Gobierno ha pasado al Congreso par asu discusión.

Al mismo tiempo se entrevistó con varios dirigentes obreros de esa localidad, encontrando el mejor ambiente en favor de la Universidad de Concepción para llevar a efecto un movimiento de carácter general en ese pueblo, pidiendo el retiro del proyecto indicado, que están convencidos vendría a perjudicar económicamente las entradas de la Universidad, toda vez que la ilimitación de los sorteos de la Polla, al aprobarse disminuirían las ventas de boletos de la lotería de Concepción que es la fuente de entradas de esta institución.

Tuvo oportunidad el delegado de entrevistarse también con algunos caracterizados vecinos de Ercilla, que se encontraban en Collipulli, a quienes impuso del movimiento de opinión que las organizaciones obreras de Concepción, por medio de su comité, venían desarrollando en favor de la Universidad con el motivo ya indicado.

Estas personas impuestas del objeto del movimiento propiciado por el comité de Concepción, prometieron apoyar con todo entusiasmo las iniciativas del comité y al efecto convocarían a una asamblea de carácter general, enviando telegramas al Gobierno y parlamentarios de la región, solicitando el retiro del proyecto de sorteos libres de la Polla Chilena.

ADHESION DE LA UNION FRATERNAL

En la última reunión de directorio celebrada por la sociedad "Unión Fraternal" se acordó adherirse a la campaña en defensa de la Universidad y para el efecto se dirigió al Presidente de la República el siguiente telegrama:

"Excmo. Presidente de la República. —Santiago.

"Unión Fraternal" sociedad mutualista integral de Concepción, ruega a S. E. no ceder ilimitación sorteos Polla para no cercenar iniciativas educacionales e industriales sur del país.— Saludan y desean feliz ventura personal.— José Villalobos, presidente.— Federico Castro, secretario".

30 AÑOS AL SERVICIO DEL PAIS

Hoy, 25 de julio, puede ser considerado en la vida de la historia nacional, como una fecha de gran importancia, ya que ella es el dia en que se fundó en Valparaiso la primera institución de bienestar social y que a travez de 30 años ha consolidado su situación, debido, especialmente, a la correccion absoluta de sus procedimientos; a la honorabilidad de sus dirigentes; al celo y constancia de sus jefes superiores y que la ha convertido en una de las instituciones de ésta índole de mayor importancia de la América hispana. Nos referimos a la Sociedad "Cooperativa Vitalicia", institución ampliamente conocida en nuestro país y en el exterior.

El 30 aniversario de ésta prestigiosa institución la encuentra en una etapa de brillantes horizontes, reafirmando, de éste modo, su pasado que está ya inscrito en los hechos de mayor importancia dentro del problema social y económico de la República. Y es así, como la "Sociedad Cooperativa Vitalicia", siendo una institución integrada y formada por particulares, merced a su acción de bien social ha dejado de tener una importancia de círculos para convertirse en una organización de trascendencia nacional. Y no podía ser de otra manera. Bastaria sólo enumerar la intensa labor realizada en todas las clases sociales del país para que ésta institución fuera considerada—como lo es—como un legítimo orgullo para el país.

Sus inversiones en bienes raices son cuantiosas y en ello descansa su sólida situación. Repartidos a lo largo de Chile cuenta con propiedades por un valor de cerca de $ 20.000.000 Hacen 20 años que miles de suscriptores están recibiendo los beneficios de ésta poderosa organización. Son muchos millones de pesos que ya se han repartido entre miles de hogares chilenos que cobijándose bajo los aleros protectores de la 'Cooperativa Vitalicia" han encontrado al final de una jornada dura y difícil una justa compensación a su espíritu de previsión y de ahorro.

Y día a día la confianza en ésta institución se agranda más. Y es claro. "La Cooperativa Vitalicia tiene a su haber el hecho patriótico más efectivo de éstos últimos años, ya que ella, merced a su política de previsión social ha contribuido al bienestar de muchos hogares chilenos que debido a una ú otra razón encontraron en los beneficios de ésta institución la base necesaria e indispensable para subsistir, educar a sus hijos y hacer de la vida algo más digno y más noble.

Debe meditarse en ésta hora de incertidumbre que vive, no sólo Chile, si no el mundo; en que ideas más ideas se lanzan al surco de la esperanza humana, de la importancia que tiene, para la vida misma de la sociedad, la consolidación de esta clase de instituciones, llamada por su índole misma, a ser como el oasis lo es para el caminante extenuado del desierto. Es decir el refugio efectivo y cierto de los que tienen por delante una vida de esfuerzo y de responsabilidad hasta la Patria y ante la sociedad.

Por estos hechos, nobles y patrióticos, hoy, al cumplir 30 años "La Cooperativa Vitalicia" creemos cumplir con un deber sagrado al estimular a sus dirigentes señores Guillermo Murillo Soffia, Presidente; Daniel Lyon, Vicepresidente; Gastón Lachaise, Tomás Mac Auliffe,; Hernán Somavia A., Carlos Jofré Vial; Alberto Garnham; directores; a su gerente, don Luis Falcone y a los demás personajes que integran su cuerpo directivo, para que prosigan en su noble labor, ya que ella es de una enorme importancia trascendental en los destinos mismos de la República; es, además, una institución que contribuye en forma efectiva a ser menos dolorosa la dura jornada de los que no nacieron con los medios económicos necesarios para hacer frente a la lucha diaria.

Y hoy, desde las 12 hasta las 24 horas, los lectores de este diario pueden oir la palabra elocuente, serena y prestigiosa del Presidente de la Cooperativa Vitalicia, don Guillermo Murillo Soffia, que hablará desde el micrófono de las radios estaciones de ésta sociedad, C. B. 76 y C. B. 78, Santiago y Valparaíso, respectivamente.

Ramón Soto Donoso.

Valparaíso, julio 22 de 1937.

Aguarrás Americana

Marca

"ARBOLITO"

Ofrecen para entrega inmediata

WILLIAMSON BALFOUR & Cía. S. A.

TRASTORNOS DE LOS RIÑONES



Los riñones están particularmente expuestos a diversos trastornos. Se cometen toda clase de desarreglos, en la alimentación y en el actual régimen de vida. Los riñones son los primeros en sufrir las consecuencias.

Si sus riñones no trabajan en condiciones normales, no tardan en aparecer síntomas reveladores. Los dolores de cintura, los desórdenes del aparato urinario, son frecuentes indicios del mal funcionamiento de los riñones. El aspecto anormal de la orina, que se manifiesta por un olor muy penetrante y por abundantes sedimentos, demuestran que los riñones requieren atención.

En estos casos las Píldoras De Witt para los Riñones y la Vejiga son indicadas. Facilitan la acción purificadora de los riñones y hacen sentir su influencia benéfica en todos los conductos urinarios. Son a la vez diuréticas, desinfectantes y estimulantes.

No vacile en emplear un medicamento universalmente conocido. Si las Píldoras De Witt son justamente apreciadas en cinco continentes, la conveniencia de hacer con ellas un ensayo serio se impone. Adquiera hoy mismo un frasco en cualquier farmacia.

Fórmula:—A base de extractos medicinales de Pichí, Buchú, Enebro y Uva Ursi como diuréticos y Azul de Metileno como desinfectante.

MARCA REGISTRADA

Píldoras DeWITT

PARA LOS RIÑONES Y LA VEJIGA

"LAS PILDORAS DE WITT LEGITIMAS NO SE VENDEN SUELTAS

USE LOS BOLETOS DE INVIERNO

Deje el ambiente húmedo y triste del Sur. Visite Santiago, Viña del Mar, Valparaíso, centros de buen clima, diversiones y belleza extraordinarias en esta época y habrá encontrado el mejor alivio a su mal.

TIENEN 30 o/o DE REBAJA Y UN MES :: :: DE PLAZO :: ::

En Estaciones u Of. de Informaciones de los FF. CC. del Es., le darán un folleto con amplios detalles para su viaje de placer y salud.





Radio General Electric e Intermaco

Pida una demostración del MODELO 620, onda larga y corta, con ojo mágico, valor de . . . . $ 2.050

con grandes facilidades de pago

UNICOS ANENTES:

GRACE y Cía. (Chile) S. A.

O'HIGGINS 522

Natan E. Band
Barros Arana 575

Compañía Chilena de Máquinas y Accesorios
B. ARANA 542

El presidente de la Asociación Odontológica de Chile visitará próximamente esta ciudad

El Dr. Ernesto Anguita se reunirá con los dentistas de Concepción, el sábado próximo a las 19.30 horas

El Directorio Provincial de la Asociación Odontológica de Concepción, nos ha pedido citar para asamblea general para el sábado 31 del presente a todos los miembros de esta institución, a las 19.30 horas en el local de la Escuela Farmacia

El objeto de esta sesión es oír al presidente de la Asociación Odontológica de Chile doctor Ernesto Anguita, que llegará por el nocturno de Santiago el sábado en la mañana, acompañalo de los dirigentes doctores Néstor Bahamondes y Adolfo Chechilnitzky.

Pulmones débiles

Hay que tonificar los pulmones y bronquios debilitados, para evitar complicaciones aún más graves.

CREOSOCOL 18

es un poderoso reconstituyente, que ayuda a la cicatrización de las lesiones pulmonares y bronquiales.

BASE: Creosota. Clorhidrofosfato de calcio. M. C.

Para combatir enfermedades infecciosas se concedió fondos a hospitales de ésta y Florida

Felices gestiones desarrolló el médico provincial, doctor don Enrique González Pastor. — $ 10.000 para Concepción y $ 5.000 para el de Florida, fueron las sumas que se han decretado

Como es del conocimiento de nuestros lectores, últimamente se presentó una grave situación con motivo del traslado a Concepción de un enfermo de Tracoma, proveniente de Puerto Montt, por disposición de la Caja de Seguro Obligatorio de esa localidad para su mejor atención, pero es el caso que no podemos menos que considerar perjudicial esta determinación en atención a que en esta ciudad no ha existido esta enfermedad, grave por demás, dado su contagiosidad y la que sólo existe en las provincias del sur del país.

Tal es así y no podía ser menos la alarma producida con la traída de este enfermo entre los servicios de nuestra ciudad con la traída de este enfermo entre los servicios de nuestra ciudad que tiene a su cargo el velar por la salud pública y especialmente en consideración a que nuestro hospital, por carencia de elementos y fondos, no dispone de los medios necesarios para la hospitalización y aislamiento de enfermos infecciosos como ser: tifus exantemático, tracoma, etc.

Ante esta grave situación y en vista de que la Caja del Seguro Obligatorio de Concepción no pudo conseguir que este enfermo fuera hospitalizado y aislado en nuestro hospital por carecer de una sala especial para esta clase de enfermos, el jefe provincial de Sanidad doctor Enrique González Pastor tomó las medidas urgentes y necesarias que el caso requería ante la Dirección General de Beneficencia y Asistencia Social, habiendo obtenido del señor secretario de dicha Dirección doctor Enrique Laval, la remisión inmediata de la cantidad de $ 10.000 para que el Hospital San Juan de Dios de esta ciudad habilite una sala de infecciosos y $ 5.000 con igual fin para el Hospital de La Florida con motivo de haberse presentado en esa localidad algunos casos de tifus exantemático.

FERROVIARIOS DEMOCRATAS acordaron AYER FUNDAR el Centro "JOSE MANUEL JIMENEZ"

Asistió a la reunión el diputado don Francisco Lobos

En una asamblea celebrada ayer, por el elemento ferroviario de Concepción, tanto obreros como empleados, y con asistencia del diputado señor Francisco Lobos Ruiz, se acordó fundar un centro denominado: Centro Social Político Ferroviario, dependiente de la Democracia Unificada, y que llevaría por nombre el de un conocido luchador y compañero, el señor José Manuel Jiménez Peña (Q. E. P. D.).

El directorio quedó compuesto de la siguiente manera: Presidente, señor Luis A. Fernández F.; vice, señor Eliseo Arriagada: secretario, señor Filidor Riquelme y Francisco Cisterna: tesorero, señor Horacio Mellado; pro, señor Juan G. Soto; directores, señores: Carlos Opazo, Ramón Sepúlveda, Victorino Cofré, Humberto Jerez, Guillermo Aranda, Miguel López, Alejandro Muñoz, Juan B. Sepúlveda, Miguel Ponny, Eleodoro Sepúlveda y Domingo Monteghilffo.

Entre los acuerdos tomados se acordó enviar nota a la agrupación provincial dándole cuenta de la formación de este Centro, y autorizar a la mesa para buscar un local en donde tener un salón de sesiones, biblioteca y reuniones. Dar los agradecimientos al correligionario señor Alejandro Alveal Peña, por las facilidades que otorgó a este Centro en su primera reunión, y citar a una próxima sesión para el lunes 26 del presente a las 17.30 horas.

LA COMISION MIXTA PROVINCIAL de SUELDOS está FUNCIONANDO con toda normalidad

Diversos asuntos ha despachado hasta el momento

La Comisión Mixta Provincial de Sueldos creados por la Ley N.o 6020 está funcionando normalmente desde el mes de junio pasado y ha despachado numerosas solicitudes de asignación familiar, pero su labor se ha visto entorpecida, en parte, debido a que los propios interesados no han tenido el interés suficiente para entregar todos los documentos que la ley exige.

Es así que se encuentran varias solicitudes pendientes por falta de documentos y que por este motivo no pueden despacharse ocasionando el perjuicio consiguiente a los interesados.

La secretaría de la Comisión a cargo del inspector provincial del Trabajo nos encarga hacer presente a las personas que tienen solicitudes sobre asignación familiar, se sirvan pasar por dicha oficina para darles a conocer las resoluciones que hayan recaído en sus solicitudes y los documentos que tengan necesidad de agregar a sus expedientes:

Como un dato de interés general damos a continuación una nómina de los documentos que se exigen:

1.—Escritura pública de reconocimiento de los hijos naturales;
2.—Escritura de aceptación del reconocimiento;
3.—Certificado de nacimiento;
4.—Certificados de supervivencia;
5.—Certificados de dos personas que acrediten que los menores o beneficiarios no tienen renta.

La secretaría de la Comisión Mixta, como hemos dicho, funciona en la Inspección Provincial del Trabajo (Intendencia), y es atendida por el inspector provincial de 10 a 12, diariamente.

Asuntos de interés trató ayer el Rotary Club en la sesión que celebró a mediodía

Don Alberto Ossa Lorca disertó sobre "Orígenes del teléfono". — Especialmente invitado asistió Sady Zañartu

Con una concurrencia numerosa de socios y bajo la presidencia de don Juan Ceppi Argenti, celebró ayer a la hora de costumbre su sesión semanal esta institución en el Club Concepción.

Especialmente invitados asistieron el distinguido escritor y conferencista don Sady Zañartu y el jefe de la Oficina local de Turismo don Ramón Valenzuela.

El gerente de la Compañía de Teléfonos en nuestra ciudad, don Alberto Ossa Lorca, tuvo a su cargo una interesante charla sobre "Orígenes del Teléfono", que fué muy aplaudida.

Se trataron diversos asuntos relacionados con el adelanto local, los cuales pasaron a los comitées respectivos para su estudio y realización.

Se acordó, entre otras cosas, tender un homenaje a la República hermana del Perú, en la sesión del sábado próximo, con motivo de la celebración de su aniversario patrio, a la que asistirá especialmente invitado el digno cónsul de ese país, don Pedro F. Ureta M.

Entre las comunicaciones recibidas, se dió cuenta de dos notas de los clubes rotarios de Tomé y Coronel, por medio de las cuales acusan recibo de la circular enviada por el Rotary de Concepción, pidiendo cooperen al movimiento de defensa en favor de la Lotería de la Universidad local.

El señor Sady Zañartu dió a conocer algunas impresiones de su gira de arte por diversas ciudades del Perú y el señor Valenzuela informó respecto a las actividades que está desarrollando en pro del servicio de turismo de la región.

Velada del Deportivo Cervecerías Unidas

Hoy, a las 15.30 horas, el Deportivo Cervecerías Unidas da comienzo a la velada de arte que ha preparado en su beneficio y a continuación se efectuará en el mismo salón que es de la sociedad Pedro de Valdivia, el baile que será de amanecida.

El programa es el siguiente:

PRIMERA PARTE

1.— Obertura por la orquesta.
2.— Breves palabras por el presidente del Deportivo C. C. U.
3.— Pero qué quería Joaquín, (Sketch), señoritas María Muñoz, Mercedes Silva, y señor Leonidas Pacheco.
4.— Dulce misterio de la vida. (romanza), señorita Elvira Díaz.
5.— Madre, Poesía, (recitación), señor José Inzunza.
6.— La Cámara Chamiza. (diálogo) señorita María Muñoz y señor Carlos Flores.
7.— Parodias, señor Carlos Lacouture.

SEGUNDA PARTE

1.— Intermezzo (orquesta).
2.— Eusebio se confiesa, (monólogo) señor Julio Rojas.
3.— Un clavo saca otro clavo. (Sketch) señorita María Muñoz; señores Humberto Latorre, Julio Rojas, José Inzunza y José Sanhueza.
4.— Quiéreme mucho (Canción), señor Humberto Latorre.
5.— Huasos de la "C. C. U.". (Tonadas).
6.— Ay, Jesús (Couplet), señor Carlos Lacouture.
7— Recitaciones, señor Merary Castillo.

Abone con FOSFATO GERMANIA



Haga hoy mismo su pedido a

S. A. C. Saavedra, Bénard

Concepción

o a su AGENTE más cercano

8402—

VENDO

Regia casa habitación, muy central, salón comedor, escritorio, hall, galería, 4 dormitorios, pieza baño cocina, etc. jardín y patio, gas, muy asoleada.

Tiene departamento independiente de 2 piezas y pieza de baño, que produce renta.

Sanhueza y Faundez

— O'HIGGINS 587 —

8424—

Tiza Molida importada

marca "O. K."

En barricas de 140 kl. brutos

Ofrecemos para entrega inmediata

WILLIAMSON BALFOUR & Cía. S. A.

8393—

Barbara Lee M.R.

HA DADO COMIENZO A SU INTERESANTE SORTEO

HOLLYWOOD

CIUDAD DE ESTRELLAS

1º PREMIO: UN VIAJE A HOLLYWOOD CON VIAJE PAGADO Y 15 DIAS DE ESTADIA INCLUYENDO TODOS LOS GASTOS

2º PREMIO: UN VIAJE A VIÑA DEL MAR CON DERECHO A 15 DIAS DE ESTADIA Y OTROS PREMIOS MENORES

ESTE CUPON LE DA DERECHO AL SORTEO QUE OFRECE A SUS CLIENTES

Barbara Lee PRODUCTOS DE BELLEZA

Nº 00000

★ESTE SORTEO SE EFECTUARA EN EL MES DE SEPTIEMBRE DE 1937 ANTE EL NOTARIO D. PEDRO CUEVAS COMPAÑIA 1230 - STGO

FACCIMIL DEL CUPON QUE LLEVA CADA UNO DE SUS PRODUCTOS QUE DA A UD. LA OPORTUNIDAD PARA ESTE PRECIOSO VIAJE U OTROS GRANDES PREMIOS

Barbara Lee EN VENTA EN TODO EL PAIS

ESTUFAS "ORANIER"

para Leña, Carbón y Coke

Acaba de recibir una partida a precios muy convenientes

M. GLEISNER y Cia. Ltda.

Sección Casa y Cocina

8403—

LA GRATIFICACION NO SE COMPUTA EN INDEMNIZACION POR AÑOS DE SERVICIOS

Inspección General del Trabajo lo deja establecido

Resolviendo la consulta de si la gratificación que percibe un empleado, cuando ha habido utilidades, debe considerarse como parte del sueldo, para calcular la indemnización por años servidos, la Inspección General del Trabajo ha dicho que el Art. 31 de la Ley 6020 dilucida la cuestión al decir que los servicios prestados con anterioridad a su vigencia se indemnizan en la forma establecida para los empleados particulares en el Código del Trabajo, pero que el sueldo mensual será el término medio de los sueldos, sobresueldos y comisiones o de las comisiones solamente de los últimos seis meses trabajados en el año 1936, con las limitaciones que establecen los artículos 171, 172 y 173 del Código del Trabajo.

En consecuencia, la gratificación legal no debe computarse para pagar la indemnización por años de servicios.

NOTAS BREVES

CAJA NACIONAL DE AHORROS CONCEPCION. — Pago de pensiones: — Se pone en conocimiento de los interesados que el pago de las pensiones por el mes de julio se hará en los días y forma que se indican:

Lúnes 26: Jubilaciones y Montepíos de los Carabineros (Hombres, viudas y menores).

Martes 27: Montepíos del Ejército y Armada (Viudas y menores).

Miércoles 28: Jubilaciones del Ejército y Armada (Hombres unicamente) desde la letra A. hasta la letra L.

Jueves 29: desde la letra M. hasta la Z.

Los que no se presenten en los días que les correspondan, podrán hacerlo desde el día 30 en adelante.

Se encarece presentarse con el carnet de identidad respectivo.

BOMBAS

TERCERA CIA. DE BOMBEROS. Campeonato de ping-pong: — Se inicia en la tarde de hoy, a las 14.15 horas, correspondiéndoles jugar a los siguientes voluntarios:

Francisco Romero con Manuel Vilchez.

Jorge Campos con Tulio Zuniga.

Arturo Lorca, con José Hormazábal.

Carlos Fargeot con Oscar Ortiz.

Domingo Aquevequez con Ramon Muñoz.

Hidebrando Moisan con Pedro Amirá.

Mañana, a las 19 horas continuará el campeonato con los encuentros que se indicarán.

Rifa de cancha: — Se efectuará hoy, a las 14.30 horas.

Actividades Sociales

SOCIEDAD UNION DE CARPINTEROS Y EBANISTAS. — Cita para hoy, a las 10.30 horas a sesión de directorio.

Al mismo tiempo encarece a los jugadores de rayuela que deben terciar con el club El Chuncho de Talcahuano, que no dejen de asistir hoy a las canchas de la Sociedad, a las 14.30 horas.

SOCIEDAD S. M. LUIS A. ACEVEDO. — Cita para hoy, a las 14 horas a reunión general en su secretaría.

Por ser esta segunda citación se sesionará con el número que asista.

UNION NACIONAL CENTRO SAN JOSE. — En conformidad con lo establecido por la dirección de este Centro, se convoca a todos los asociados e incluso los que se han reincorporado últimamente, a junta general que se llevará a efecto hoy sábado a las 19 horas. — Ningún asociado deberá dejar de asistir a esta asamblea, pues en ella se tratarán algunos puntos de importancia para la buena marcha de la institución y en bien de los asociados.

El directorio en su última sesión, acordó nombrar como tesorero al señor Pedro Gaete y como pro tesorero al señor Carlos Baldizan.

LEGION EX-MILITARES NAVALES Y ORDEN PUBLICO. — La sesión del viernes la presidió don F. Grismali.

ACTA: — No se dió lectura por no estar el libro respectivo.

Se leyeron varias correspondencias y fueron archivadas.

Fueron aceptados los siguietes aspirantes a socios, señores: José Sposto y Luis Domingo Sola, presentados por el señor S. González; señor Heriberto Pérez, presentado por el señor G. Nancavil y Francisco Moreno, presentado por el señor S. González.

Los señores directores sanitarios dieron cuenta de haber atendido a diversos consocios y sus estados eran mejorables.

ORDEN DEL DIA: — Agradecer al señor Antonio González las atenciones prestadas a nuestro consocio señor Orozimbo Díaz.

Se autoriza la compra del terreno para mausoleo en Talcahuano y se comisiona al señor González para que arregle este asunto.

Memorial Sr. Bravo. — Se acepta el memorial presentado y se nombró una comisión compuesta del vice señor Alvarez, del autor señor Bravo y del secretario para que lo refunden y amplíen para enviarlos a las demás sociedades mutalistas.

Se acuerda no gestionar en lo sucesivo la venta de la propiedad.

BONOS SORTEADOS: — Salieron favorecidos los siguientes bonos:

Nos. 174 del señor Manuel Moena con $ 50.00.

Nos. 351 del señor Carlos Rozas con $ 50.00.

N.o 24 del señor Carlos Sanhueza con $ 10.00.

Se ruega a los señores nombrados pasar con el título respectivo por la tesorería para su pago respectivo.

El recaudador atenderá hoy desde las 11 a 12 horas en la secretaría.

SOCIEDAD UNION OBRERA. — Cita para hoy, a las 15 horas.

SOC. DE S. M. LAS ARTES MECANICAS. — En reciente reunión del Consejo de esta institución, se trató lo relacionado con las conferencias que mensualmente de desarrollarán, recomendándose que la próxima verse sobre higiene, cuyo tema estará a cargo de un prestigioso facultativo.

Citación: — Hoy, a las 10 horas, celebrará sesión ordinaria el directorio.

SOC. S. M. DE ZAPATEROS JUAN MARTINEZ DE ROZAS. — Cita para hoy a reunión de directorio para las 9.30 horas. Se ruega la asistencia.

FEDERACION PROVINCIAL DE SINDICATOS LEGALES. — La Confederación Provincial de Sindicatos Legales de Concepción, teniendo en vista los variados problemas de actualidad que deben ser abordados sin tardanza, convoca para hoy a las representaciones sindicales legalmente constituidas de las siguientes localidades:

CONCEPCION: — Sindicato Profesional de Obreros Molineros de la Provincia de Concepción; Prof. de Chauffeurs; Industrial Cía. de Teléfonos de Chile; Industrial Cía. Molinera Santa Rosa Ltda.; Profesional Panificadores; Profesional de Comerciantes del Mercado Municipal; Industrial Fca. Calzado Matías Poch Riba; Industrial Soc. Imprenta y Litografía Concepción; Industrial Fca. Paños Bío-Bío; Industrial Fca. Paños Tres Pascuales; Profesional Musical; Industrial Fca. Paños Concepción; Profesional Regional de Empleados de la Caja N. de Ahorros; Industrial Fca. Calzado Beleda Ribes; Profesional de Metalúrgicos; Profesional Cía. del Telégrafo Comercial; Industrial Cervecerías Unidas; Industrial de Tranviarios; Profesional de Obreros de la Construcción; y Profesional de Electricistas.

TALCAHUANO: — Sindicato Profesional de Comerciantes del Mercado; Profesional de Peluqueros; Industrial Cía. Molinera California; Profesional de Empleados Particulares; Profesional de Pescadores; Profesional de Trabajadores y Personal de Remolcadores de Bahía; Industrial Cía. de Gas y Alumbrado; y Profesional de Panificadores.

TOME: — Industrial Soc. Vinícola Wagner Schawick y Cía.; Profesional de Obreros de la Construcción; e Industrial Fca. Paños Fiap.

PENCO: — Industrial Fca. Azúcar Viña del Mar (Fca. Penco).

CORONEL: — Industrial Soc. Comercial y Molinera Koster Ltda.; Industrial Cía. Carbonífera y Fundición Schwager; e Industrial del F. CC. de Concepción a Curanilahue.

LOTA: — Profesional de Panificadores de Lota y Coronel; Industrial de la Cía. Minera e Industrial de Chile; y Profesional de Empleados.

CHIGUAYANTE: — Industrial Fca. de Artículos de Papel Schaub Hnos. y Compañía.

Dado a lo interesante de la convocatoria, se recomienda a las representaciones de los sindicatos enumerados, no faltar a esta reunión, la que tiene lugar a las 14 horas en calle Maipú N.o 265.

SINDICATO INDUSTRIAL DE LA CIA. MOLINERA SANTA ROSA LTDA. — Cítase para hoy, a las 10 horas, en el Salón Social, calle Maipú N.o 265, a todos los asociados, por tener que resolver tres puntos relacionados con los Reglamentos internos de la institución.

SOC. S. M. PEDRO DE VALDIVIA. — Cítase a reunión de directorio hoy, a las 10.30 horas.

El directorio en su última reunión acordó efectuar un baile en su salón el 1.o de agosto.

SINDICATO DE ZAPATEROS Y RAMOS SIMILARES. — Cita a reunion general ordinaria para hoy, a las 14.30 horas en Paicaví 748.

SOCIEDAD DE S. M. LAS ARTES MECANICAS. — Cita a reunión al directorio, para hoy, a las 10 horas. Se encarece la asistencia.

SOCIEDAD LORENZO ARENAS. — Cita a reunión de directorio para hoy, a las 15 horas.

Por haber asuntos de importancia que tratar, relacionados con la gira que hará nuestro secretario a la zona sur en defensa de la Universidad. Se encarece la asistencia a los directores.

Sigue delicado de salud el socio jubilado don Hipólito Ortega.

UNION NACIONAL CENTRO CONCEPCION. — Estará de turno hoy el señor Manuel Salazar y de sala el señor Juan Durán Flores. — El tesorero atenderá de 2 a 4 de la tarde, advirtiéndose que aquellos socios que no cumplieron para la fiesta del Cármen, no podrán ser atendidos por la tesorería, hasta que no justifiquen dicho cumplimiento.

LOS ACREEDORES DEL FISCO DEBEN RENOVAR COBRO DE CREDITOS PENDIENTES a principios de ENERO

NORMAS HA FIJADO LA CONTRALORIA GENERAL DE LA REPUBLICA

Del Ministro del Interior se ha recibido en la Intendencia una circular en que se fijan normas sobre la forma cómo los acreedores del Fisco pueden renovar el cobro de sus créditos pendientes.

Como las disposiciones contenidas en ella son de especial interes, reproducimos íntegra esa circular:

"La Contraloría General de la República, por oficio N.o 16079, dice a este Ministerio lo que sigue:

"El artículo 101 del Reglamento Orgánico de esta Contraloría General establece el procedimiento conforme al cual los acreedores del Fisco deben renovar el cobro de sus créditos pendientes.

"Considerando textualmente las disposiciones contenidas en el referido artículo 101, se evidencian las conclusiones que el suscrito se permite anotar a continuación:

"a) La renovación del cobro de créditos pendientes contra el Fisco debrá hacer, según lo ordena categóricamente el inciso 1.o de dicho artículo, dentro de los primeros quince días del mes de enero de cada año. El plazo ha de estimarse fatal, dada la forma en que está redactada al disposición. Por lo demás, en atención a los fines que debieron tomarse en cuenta para establecer ese plazo no cabría estimarlo sino como perentorio. Basta observar al respecto que si no se pusiese término a la presentación de solicitudes de esta naturaleza, no podría jamás organizarse la labor de su revisión y pronunciamiento y, lo que sería de mayor trascencia, no se podría hacer cálculo alguno dentro del ejercicio presupuestario anual acerca del monto de los compromisos pendientes en relación con las sumas determinadas que se consulten en los ítems o en las leyes especiales a que han de imputarse los pagos.

"b) De acuerdo con el mismo inciso 1.o, la renovación del cobro deberá hacerse invariablemente por medio de una solicitud que los acreedores del Fisco elevarán directamente a esta Contraloría General, con expresión de los datos necesarios para la individualización de los créditos, sin que sea menester, en consecuencia, acompañar, junto con la solicitud y dentro del mismo plazo de quince días, los antecedentes o comprobantes del caso. De lo dicho fluye que no corresponde a un procedimiento regular el envío a esta Contraloría General, por los Ministros u oficinas públicas, de expedientes sobre la materia, sin que antes se haya presentado la respectiva solicitud a esta misma Contraloría, por el correspondiente acreedor.

"c En conformidad al inciso 2.o del expresado artículo 101, esta Contraloría, después de haber recibido las solicitudes ya indicadas, pedirá a los Ministerios o Servicios Públicos la remisión de todos los antecedentes y comprobantes de los respectivos créditos. Ahora bien, se desprende también de lo dicho que en los Ministerios y demás reparticiones ha de encontrarse por lo general acumulada dicha documentación, ya que según la frase inicial del primer inciso ya citado, la renovación del cobro ante la Contraloría es "sin perjuicio de la tramitación normal de los créditos ante las respectivas oficinas públicas". Por otra parte, la expresión "renovar el cobro" indica, por sí sola, que deberá ya estar formado el respectivo expediente ante quien corresponda.

"d) Sólo después de haber recibido esta Contraloría los antecedentes o comprobantes de los créditos, se encontrará en situación regular de pronunciarse en cada caso, sea sobre la procedencia del pago con cargo el Fisco, o sea sobre la responsabilidad de os funcionarios que hubieren causado e compromiso.

"En vista de as consideraciones expresadas, esta Contraloría General ha acordado atenerse, en lo sucesivo, al texto del referido artículo 101 de su Reglamento Orgánica y, al efecto, se ha dictado por el suscrito la resolución cuya copia se permite acompañar, para conocimiento de ese Ministerio y fines consiguientes".

Lo que trascribo a Ud. para su conocimiento y fines solicitados.

Dios guarde a UC. — (Fdo). — MATIAS SIVA S".

RAYUELA

FEDERACION DE RAYUELA — Cita para hoy domingo, en las canchas del Pedro de Valdivia a los siguientes equipos que les corresponde jugar por primera división:

Pedro de Valdivia versus Alonso de Ercilla. Arbitro del Tres Pascualas.

Rayueril Bernad versus Tres Pascualas. Arbitro, del Pedro de Valdivia.

Director de cancha, señor Ormeño.

Las canchas están situadas en Avenida Aldea N.o 22.

RAYUERIL EMPLEADOS UNIVERSITARIOS. — Programa de partidos para hoy, a las 14 horas en la 1555.

Segunda serie: Camilo Henriquez v. La Palma.

República v. El Cóndor.

Mercado A. v. La Toma.

Ruega a los jugadores no descuidar de llevar sus carnets sin el cual no podrán jugar. — Las comisiones son las mismas de costumbre.

DEPORTIVO CENTRO CONCEPCION. — Se pone en conocimiento de los aficionados al ping-pong, que se encuentran abiertas las inscripciones para el torneo de selección. Las bases en el salón social, encargados de las inscripciones todo el directorio.

También se encuentran abiertas las inscripciones para un interesante campeonato de brisca a realizarse el 1er. domingo de agosto.

A entrenamiento quedan citados los jugadores de rayuela y foot-ball desde las 14 horas. Se recomienda la asistencia por tener amistosos pendientes.

—Continúan enfermos los socios señores Baldomero Espinoza y Guillermo Muñoz. Se ruega visitarlos.

—El próximo martes reunión de directorio, por asuntos de suma urgencia que requieren pronta solución.

Director de turno durante la presente semana, el señor Rafael Riquelme.

CLUB PEDRO DE VALDIVIA. — Cita para hoy, a las 14 horas a los jugadores del 1er. equipo por tener que jugar con el equipo del Alonso de Ercilla en la competencia de la Federación.

Junta general hoy, a las 10.30 horas para que el antiguo directorio haga entrega al nuevo.

Se encarece la asistencia.

Los jugadores de rayuela tendrán hoy práctice general, a fin de preparar los equipos que actuarán en un próximo amistoso con un club congénere.

RAYUELA

FEDERACION DE RAYUELA — Cita para hoy domingo, en las canchas del Pedro de Valdivia a los siguientes equipos que les corresponde jugar por primera división:

Pedro de Valdivia versus Alonso de Ercilla. Arbitro del Tres Pascualas.

Rayueril Bernad versus Tres Pascualas. Arbitro, del Pedro de Valdivia.

Director de cancha, señor Ormeño.

Las canchas están situadas en Avenida Aldea N.o 22.

RAYUERIL EMPLEADOS UNIVERSITARIOS. — Programa de partidos para hoy, a las 14 horas en la 1555.

Segunda serie: Camilo Henriquez v. La Palma.

República v. El Cóndor.

Mercado A. v. La Toma.

Ruega a los jugadores no descuidar de llevar sus carnets sin el cual no podrán jugar. — Las comisiones son las mismas de costumbre.

DEPORTIVO CENTRO CONCEPCION. — Se pone en conocimiento de los aficionados al ping-pong, que se encuentran abiertas las inscripciones para el torneo de selección. Las bases en el salón social, encargados de las inscripciones todo el directorio.

También se encuentran abiertas las inscripciones para un interesante campeonato de brisca a realizarse el 1er. domingo de agosto.

A entrenamiento quedan citados los jugadores de rayuela y foot-ball desde las 14 horas. Se recomienda la asistencia por tener amistosos pendientes.

—Continúan enfermos los socios señores Baldomero Espinoza y Guillermo Muñoz. Se ruega visitarlos.

—El próximo martes reunión de directorio, por asuntos de suma urgencia que requieren pronta solución.

Director de turno durante la presente semana, el señor Rafael Riquelme.

CLUB PEDRO DE VALDIVIA. — Cita para hoy, a las 14 horas a los jugadores del 1er. equipo por tener que jugar con el equipo del Alonso de Ercilla en la competencia de la Federación.

Junta general hoy, a las 10.30 horas para que el antiguo directorio haga entrega al nuevo.

Se encarece la asistencia.

Deseamos éxito en sus actividades a este nuevo club.

CLUB ALONSO DE ERCILLA. — Según informaciones de la prensa dada por la Asociación de Rayuela, corresponde hoy partido a nuestro primer equipo contra el Pedro de Valdivia en la cancha que estos poseen en Avenida Sargento Aldea N.o 92 del barrio Pedro de Valdivia. — Citase de consiguiente para hoy, a las 13.30 horas a los componentes y reservas de este equipo en las canchas ya mencionadas.

POLITICA LOCAL

FALANGE NACIONAL

De acuerdo con la orden dada por el Jefe Provincial de la Falange Nacional, a los falangistas que aún no hayan llenado los tres formularios de incorporación, se les avisa que el jueves 29 del actual deberán hacer entrega de dichos formularios con todos los datos del caso.

Se recomienda a los señores falangistas la asistencia para el jueves próximo, debiendo cada uno llevar las solicitudes de admisión: pues desde esta fecha se tomarán en cuenta para la formación definitiva de la Falange Nacional en Concepción.

PARTIDO DEMOCRATA DE CHILE UNIFICADA

Manifestación al senador Sr Martínez Montt

El centro social democrata unificado Malaquias Concha, pone en conocimiento de los correligionarios y amigos adherentes y simpatizantes a la manifestación ofrecida oficialmente al senador, don Julio Martinez Montt, que, de acuerdo con notas cambiadas con este parlamentario, dicha manifestación se llevará a efecto el dia 31 del presente mes a las 12 meridiano.

Esta demostración de aprecio al honorable senador, consistirá en un almuerzo servido en los salones de la institución, calle Maipú 535.

Las adhesiones las reciben: el presidente del centro, señor Cerda Rojas y el concesionario don Arsenio Letelier Pantoja en la calle ya mencionada.

DEMOCRACIA UNIFICADA

Cita a sesión extraordinaria para hoy de orden del presidente y por acuerdo de la sesión del viernes, a las 19.30 horas a objeto de continuar conociendo de las materias pendiente y lo relacionado con la organización de la Convención.

Dada la premura del tiempo y por tratarse de asuntos de capital importancia que debe resolverse en esta sesion, recomienda la total asistencia de los miembros que componen la junta.

La sesión se llevará a efecto en Castellón 592.

MOVIMIENTO NACIONAL SOCIALISTA

Grupo nacista universitario. — Cita a los jefes de escuela con toda la gente bajo sus órdenes para mañana a las 19 horas en el local del grupo. La asistencia será controlada porque se procederá a elegir a las diversas comisiones que recorrerán las casas habitaciones de los nacistas en busca de libros y folletos para la biblioteca que está formando dentro del Movimiento el G. N. U. Se ruega a los nacistas y simpatizantes que concedan el maximum de facilidades a las comisiones receptoras de libros.

Tropas nacistas de asalto. — Por orden del comando provincial avisa a los oficiales, suboficiales, clases y soldados del Batallón N.o 6 Concepción que deben encontrarse hoy a las 11 horas para proceder al reparto y venta del Diario Trabajo.

Con motivo del ingreso de los nuevos reclutas a las T. N. A. de esta ciudad, el personal de instructores y tropa ha acordado efectuar un machitun, para el dia martes 3 de agosto próximo. Las inscripciones para esta reunión se reciben en la comandancia de las 19 a 21 horas.

Brigada Femenina. — Por disposición de la directiva de la brigada, se cita a todo el personal de esta repartición para hoy a las 11 horas en el Cuartel Central. La asistencia será controlada por haber asuntos importantes que tratar.

Departamento de propaganda. — Este departamento tiene a disposición de los nacistas y del público en general toda clase de propaganda. El Problema del Hambre y los Protocolos de los Sabios de Sion están por agotarse. Pedidos a provincias se mandan contra reembolso.

Juventud Nacional Socialista. — Los equipos de football deben encontrarse hoy a las 8.30 en el cuartel central o en la cancha del Seminario.

PARTIDO SOCIALISTA

La concentración de anoche de la F. J. S. — Anoche se llevó a efecto la concentración general de militantes a que había convocado la Federación Juvenil Socialista, con motivo de la visita que realiza a esta ciudad el diputado socialista por Magallanes, señor Efraín Ojeda.

Por la mañana de hoy se dirigirá el diputado, señor Ojeda, a Tomé y en la tarde a Coronel, puntos en los cuales asistirá a las concentraciones preparadas con motivo de su viaje.

Velada a beneficio de "Consigna". — La secretaría de Cultura y Propaganda de la seccional local prepara algunos actos culturales a beneficio del proyecto sustentado por la directiva máxima del Partido Socialista.

Al efecto se prepara para el sabado próximo, 31 del presente, una velada en la cual participarán elementos artisticos de la seccional.

INFORMACIONES DEL CABLE

CHILE GANO CARRERA EN LAS REGATAS DE CALLAO

Triunfó en los dos mil metros. — En la prueba de 1.500 metros Chile llegó segundo

CALLAO, 24. — (Flash). — (UP). — En las regatas internacionales, en los 1.500 metros, llegó primero el equipo del Universitario; segundo el de Chile; tercero el de Cannottiwri; y cuarto el Italia.

El Universitario encabezó a Chile por cuatro largo de bote.

CALLAO, 24. — (Flash). — (UP). — En la regata de dos mil metros llegó primero Chile; segundo el Club Union; tercero el Club Huascar.

Chile ganó por cinco largos de botes.

GRAVE EXPLOSION EN BELGRADO

BELGRADO, 24. — (UP). — Se informa oficialmente que una explosión se produjo en un depósito de municiones, pero no hubo bajas.

La catástrofe se debió a un proceso químico.

Privadamente se dijo que las ventanas de toda la ciudad se destruyeron y que hay grandes daños.

Se ha establecido censura.

La visita del Presidente Justo a EE. UU.

WASHINGTON, 24. — (UP). — No se han registrado conversaciones ni discusiones sobre una posible visita del Presidente Justo a Estados Unidos desde la Conferencia Panamericana de Paz que se celebró en Buenos Aires, manifestó Mr. Summer Wells quien agregó que el Gobierno Argentino no ha indicado que se contemple tal visita.

LOS DUQUES DE WINDSOR

VIENA, 24.— (UP).— Los duques de Windsor han sido huéspedes todo el dia de la familia del comerciante argentino de Rosario domiciliado en Londres, don José Bodero quien arrendó un pabellón de la casa del barón Friedrich Mairmolnhoff en Funchal.

Eduardo de Windsor se baño en el lago Funchal.

TOR DE "L'ECHO", DE PARIS

PARIS, 24.— (UP).— Falleció M. Simond a los 74 años de edad. Era presidente de la Federación Nacional Francesa de la Prensa y ex-director de "L' Echo de Paris".

LA PELEA ENTRE GODOY Y LOWELL

BUENOS AIRES, 24.— (UP). — Posiblemente la pelea al aire libre entre Lowell y Godoy se llevará a cabo en los primeros días de noviembre.

AMANDA LABARCA IRA A BUENOS AIRES

BUENOS AIRES, 24.— (UP). — Se ha constituido la Comisión de miembros del Instituto Didáctico de la Facultad de Filosofía y Letras para recibir a Amanda Labarca que llegará próximamente.

Se desmiente que regimiento de la Legión Francesa va a España

Noticias alemanas en tal sentido han sido declaradas falsas

PARIS, 24. — (UP). — El Residente General de Marruecos, general Nogues, se vió con M. Delbos, y le declaró terminantemente que son falsas las noticias alemanas en el sentido de que un regimiento de la Legión Extranjera se dirige a España.

BERLIN 23.— (UP). — Un importante diario nazi declara que no son muy convenientes las seguridades francesas de que legionarios franceses no se han dirigido a ayudar a los gobiernistas españoles.

PARIS 23.— (UP). — Hoy se formulará una protesta oficial en Berlín contra las agencias noticiosas alemanas que han repetido noticias en el sentido de que la Legión Extrangera Francesa se ha dirigido a España.

Impuesto a los alemanes eximidos de servicio militar

Se aplicará por primera vez a los nacidos en 1914, 15 y 16

BERLIN, 2 — (U. P.). — Los alemanes que hayan quedado eximidos del servicio militar pagarán de ahora en adelante un impuesto especial.

Se llamará este impuesto, "impuesto para defensa" y por primera vez se cobrará a los nacidos en los años 1914-15 y 1916, subiendo su carga tributaria al 50 por ciento del impuesto a la renta. Se deberá pagar durante dos años; en los años subsiguientes se rebajará al seis por ciento del impuesto a la renta.

Las vacaciones del Rey Carol en Londres

Recibió la visita del Canciller Eden con quien discutió sobre la situación europea

LONDRES 24 — (UP). — El Rey Carol de Rumania pasa sus vacaciones en Londres como Conde de Vrancea. Ha almorzado durante toda la semana con los soberanos en el palacio de Buckingham.

Ayer recibió una visita de cortesía del Canciller Eden. Se estima que discutieron sobre la situación europea en general.

TENNISTA INGLES DERROTO A NORTEAMERICANO

WIMBLEDON, 24.— (UP). — El inglés Austin derrotó en singles al norteamericano Parker, en los matchs por la Copa Davis, por la cuenta de 6-3, 6-2 6-5.

HOMENAJE A BOLIVAR EN NUEVA YORK

NUEVA YORK, 24.— (UP). — Los latinoamericanos observaron hoy el aniversario de Bolivar.

En el monumento al Libertador que se yergue en el Central Park depositaron una corona mientras una escuadrilla de aviones panamericanos volaba por encima del lugar.

BUEN REMATE

De Mercaderías, de PAQUETERIA, LIBRERIA, ZAPATERIA Y VARIOS, por orden de Varias Casas Comerciales (saldos de balance) EL MIERCOLES 28 del presente a las 14 horas en:

348 - B. Arana - 348

— HAY —

GRAN CANTIDAD DE CAMISAS Y SOMBREROS PARA HOMBRES, colores y números surtidos; Juguetes de lata; Camisas de punto para señoras; elásticos para ligas; seda en ovillos; bombines para inflar pelotas; chombas de lana y seda; corbatas de seda para hombres; buen surtido en calcetines para niños y hombres; paletoes de seda para señoras; hilo para surzir; sombreros de terciopelo para niños; surtidos de peinetas con y sin piedras; block "ORION", 70 hojas; hebilla carey; switer para niños; calzoncillos surtidos; peinetas de cacho; delantales de brin; polvos; gruesas elástico N.o 63; libreitos vales para caja; tenedores; cucharas; cortaplumas; limpia uñas; prendadores surtidos; peines varios tamaños; peinetas negras para el pelo; Id de color; libros cartas para viajeros; Id., comprobantes de caja; buen surtido en blocks cartas para viajeros; libros registros para obreros; Id. asistencia empleados; GRAN CANTIDAD ESQUELAS "CARMEN"; Id. María Magdalena; BUEN SURTIDO DE CUADERNOS PARA CALIGRAFIA; Id. para copia; Id. para aritmética; buen surtido esquelas luto; surtido en sobres para cartas; sacos de papel para 3 1|2 kilos; sobres luto; saquitos chicos de color para 1|2 kilo y grandes para 2 kilos; buen surtido de cintas "UNDERWOOD" para máquinas de escribir bicolor; Id. marca PHEBUS; Id. RENTICO; frascos de tinta para escribir; marca FFF azul, negra; Id.; Id. roja; tamponer; buena cantidad de archivadores para cartas; piezas de música; frascos con goma líquida; líquido para limpiar metales; zapatones de goma con hebilla; Id. de goma taco alto; id medio taco; puntillas de goma; marq charol negro; Id. charol café y otras clases de calzado. A LA VISTA EL DIA DEL REMATE EN LA MAÑANA.

Pelajio Figueroa Anguita

Martillero de Hacienda

BARROS ARANA N.o 341 — TELEFONO 265.

8411

Coches para Guagua

Velocípedos y Braseros de bronce; ofrece a precios bajos.

"LA POPULAR", B. Arana 433

7835

Pinturas Sherwin Williams

"OREX" y "KEM"

Para automóviles. Agente para la Zona Sur:

CASA DE PINTURAS DE ALEXANDER I

FREIRE 564 — CASILLA 785 — TELEFONO 986 R.

TRIBUNALES

PRIMERA SALA

Relator Sr. Velásquez.

Lunes, 26 de julio de 1937.

1 Contra José del C. Basualto y Juan Basualto A. 2 Contra Miguel Contreras Vergara D. 3 Contra Santos Hermosilla, Gustavo Barra y Miguel Martínez D. 4 Contra Julia Muñoz Herrera y Cármen Molina Herrera D. 5 Contra Ernesto Torres Hernández D. 6 Contra Ignacio Maribur y José Catrileo D. 7 Contra Domingo Valderrama Fuentes D. 8 Contra Florentino Riquelme Lizama D. 9 Contra Juan Cifuentes Vinet D. 10 Contra Aladino Alvarez D. 11 Contra Florinda del Cármen Uribe D. 12 Contra Luis Silva Gutiérrez D. 13 Contra María Castro Arancibia D. 14 Contra Adán Montero Romero D. 15 Contra Eduardo Urrejola y Emilio Neira D. 16 Contra Martín Santiago Santibáñez D.

PRIMERA SALA

Relator Sr. Velásquez.

Martes, 27 de julio de 1937.

1 Contra Fidel Jara Grandón y otros, por infracción del Decreto Ley N.o 50, sabotaje contra los Ferrocarriles del Estado y huelga ilegal (Relación pendiente) D. 2Contra Narciso Garcés D. 3 César Poblete contra Luis Castro A. 4 Contra José San Martín D. 5 Contra Cecilio Aravena, Froilán, Isaac y Francisco Fritz D. 6 Contra Pedro Quijada D. 7 Contra Hernando Pinto Concha D. 8 Contra Carlos Tapia Bustos D. 9 Contra Roberto Collao Ampuero D. 10 Contra Emilia Godoy Cid D. 11 Contra Alberto Peterman o Doraliza Squella D. 12 Contra Guillermo Urriola D. 13 Contra Clara Zúñiga v. de Alvarado D. 14 Contra Mercedes Leal Alarcón D.

PRIMERA SALA

Relator Sr. Espejo.

Miércoles, 28 de julio de 1937.

1 Sumario para averiguar la existencia del delito de juego de azar en el Club La Unión, Centro Español y Sociedad de Choferes A. 2 Expediente de partición de bienes de Pedro Bustos Flores y liquidación de la sociedad conyugal habida con Rosalba Mora de B. A. 3 Expediente de partición de bienes de Pablo Lizama D. 4 Homero Vigueras, nombramiento de administrador pro indiviso A. 5 Contra Francisco Loyola o Albertina Venegas. N.o 15008 D. 6 Flor Emilia Oñate con Alberto Grez A. 7 Contra Francisco Loyola. N.o 15178 D. 8 Floridor Valdebenito con Tolindor Valdebenito, tercería de dominio de Rosario y Eugenio Gacitúa D. 9 Contra Francisco Loyola o Albertina Venegas. N.o 15009 D. [illegible] Bastidas, cuaderno de nombramiento de árbitro. Partición del fundo La Córdova, A; 11 Contra Camilo Arroyo G. A; 12 Pedro Hernández con Eraldo Bascur y Manuel A. Aranceda, D; 13 Contra Fresia Avilés Rivera, D; 14 Contra Uldaricia Sánchez v. de Mella, D; 15 Contra Carmela Ortega Castillo, D; 16 Albino Zúñiga contra Juan Mardones, A; 17 Contra Herminio 2.o Molina y Juan Mardones Arias, D; 18 Albina Opazo v. de Sanhueza contra Andrés Riffo, A; 19 Contra Héctor Quezada, D; 20 Sofánor Aguayo contra Cipriano Bastidas, A; 21 Eulogio Andrade contra Oscar Iribarra Coloma, D; 22 Contra Néstor Ríos Hidalgo, A; 23 Beneficencia de Los Angeles con Sucesión Miguel Santander, A; 24 Juan Mardones y otros con Sucesión Celestino Morales, D; 25 Contra Guillermo Uriola Romero, D; 26 Contra Auristela Estrada Arrieta, D.

PRIMERA SALA

Relator Sr. Velásquez.

Jueves, 29 de Julio de 1937.

1 Luis Inostroza con Elcira Carrasco A
2 Contra Francisco Ibañez Labraña D
3 Fanor Velasco contra Juez de Letras de La Laja, don Vicente Herrera Martínez querella de capitulos A
4 Contra Martin Petersen y Carlos del Fierro, incidente 2.o instancia A
5 Contra Felicia Infante D
6 Teófilo Hinojosa con Julio Pérez D
7 Contra María Campos E. D
8 Contra Orfelina Tapia D
9 Rosa Neri González con Anselmo Hermosilla D
10 Contra Rosa Asqueta de Aranguren D
11 Ramón Zoñéz A. con Herminia Pérez de Flores D
12 Contra Billy Bonch D
13 J. Manuel Cáceres con Germain Domínguez,, y Vicente del Campo A
14 Partición del fundo y minas de Chollín o Millabú juicio de rendición de cuentas de Cia. Carbonífera y de Fundición Schwager y Compañía Carbonifera de Puchoco Coronel D
15 Sumario por muerte de Luis Ramos Gajardo y lesiones a Eduardo Hameau, Guillermo Herrera, Roberto Villegas y Bernardo Alarcón A
16 Sumario por hurto a Flavio Sáez A
17 Contra Adelaida Henríquez D
18 Contra Elena Valderrama D
Exámen de datos estadísticos.

PRIMERA SALA

Relator Sr. Velásquez.

Viernes, 30 de Julio de 1937.

1 Contra Angel Antonelli D
2 Contra Zoila de la C. Gallardo D
3.— Partición de los bienes de Luis Urrutia Manzano A
4 Magdalena Fernández v. de Neira con Sucesión Marcos Bastías A
5 Contra Manuel Sandoval D
6 J. Adrián Caamaño con Anay del Carmen Canto A
7 Lorenza Vigueras con José Juan Irazoqui y Carlos, Fierro, tercería de dominio D
8 Contra Hernando Pinto Concha D
9 José del Carmen Ramos con Banco de Chile D
10 Contra Manuel Barreda D
11 Carlota Mendoza v. de F. y otros con Manuel Navarrete y otro A
12 Contra Esmeraldo Reyes Alvarez D
13 Anibal Alvial con Remigio Luna Pérez D
14 Contra Ernestina González de Alvarado D
15 Contra Ricardo Barra Sepúlveda D
16 Contra Margarita Montanares D
17 Contra Francisco Rojas Cid D
18 Contra Carmela Seguel Herrera D
19 Contra Juan Bravo Orellana D
20 Contra María Teresa Figueroa Soto D
21 Contra Amelia Ormeño Labraña D
22 Contra Luisa Constanzo C. D
23 Contra Guillermo Jara Muñoz D
Exámen de datos estadísticos.

PRIMERA SALA

Relator Sr. Espejo.

Sábado, 31 de Julio de 1937.

1 Contra María M. Matamala, A; 2 Sumario por muerte de Juan de Dios Mendoza, A; 3 Sumario por hurto a Genaro Canales, A; 4 Sumario N.o 1.100, por intento de violación, A; 5 Sumario por hurto a Gregorio Aravena, A; 6 Sumario por hurto a Juan de la Cruz Segura, A; 7 Sumario por muerte de Manuel Espinoza, A; 8 Sumario por suicidio de Luis Camilo Fonseca, A; 9 Contra Carlos Reyes González, Oscar Basulto Palma y Ernesto Acevedo, A; 10 Sumario por hurto a la Compañía Merino del Río, A; 11 Contra Heriberto Pérez S., D; 12 Contra Felipa Polanco Viveros, D; 13 Contra Rosa Capilla Alvarez, D; 14 Contra Enrique Maltez, D; 15 Contra Virginia Andaur Cancino, D; 16 Contra José Marqueza Terresa, D; 17 Contra Parmira Sanhueza Morales, D; 18 Contra Sinforiano Ortiz, D; 19 Contra Juan Albornoz Pereira, D; 20 Contra Rafael Yoni Yori, D; Enmendado "Labraña" vale.

TURNO JUDICIAL

Ministro de turno Sr.

Juzgado de turno. El Primero.

Receptor de turno. Sr. Pacián Martínez.

Abogado en lo civil Sr. Manuel Montalba V.

Abogado en lo criminal, Sr. Fernando Campos.

Procurador en lo civil Sr. Pablo Vergara S. G.

Procurador en lo criminal Sr. Juan Eberhard R.

SEGUNDA SALA

Relator Sr. Cuevas.

Lunes, 26 de Julio de 1937.

1 Contra Francisco Contreras, Ernesto Castagneli, Alberto Carrasco y Rozendo Huaiquiñir, D; 2 Contra Juan González, Luis González, Vicente Constanzo y Estanislao Molina, D; 3 Contra Avelino Salamanca, Toribio Salamanca, Enrique Salamanca, Amador Castillo, Frotidio Urrea, Guillermo Lizama, Humberto Urrutia y Raimundo Sepúlveda, D; 4 Contra Carlos Cartes Cartes, D; 5 Contra Francisco Aedo Contreras, y Victoriano Olivera Martínez, D; 6 Contra Zoilo Vásquez Mellado, D; 7 Contra Pedro Navarrete y Aureliano Gallardo, D; 8 Contra Pedro Pacheco Gutiérrez, Daniel Cares Báez, y José Víctor Pacheco Cares, D; 9 Contra Victor Quintana Salas, Adolfo Gallegos Benavente, Miguel Cuevas Castro, Julio Fuentes Artigas y Juan Esteban Henríquez, D; 10 Contra Pedro Tomás Velásquez y Adolfo Aguilar, D; 11 Contra Pedro Medina Maldonado y Juan Guzmán González, D; 12 Contra Manuel A. Quiroga Quiroga, y Agustina Fierro Avila, D; 13 Contra Armando Riquelme Contreras, D; 14 Contra Galvarino Contreras, Vicente 2.o Villagrán y Claudio 2.o Antillao, D; 15 Contra Ricardo Melo Vásquez; Félix Antonio Cabezas y José Eduardo Escobar, D.

SEGUNDA SALA

Relator Sr. Espejo.

Martes, 27 de Julio de 1937.

1 Contra Nolberto Jara Fuentes, D; 2 Contra José María Pino Núñez y Luis Antonio Salgado Campos, D; 3 Contra Leonidas Mundaca y José del Carmen Riquelme, D; 4 Contra Pedro Medina Maldonado y Emiliano Martínez Reyes, D; 5 Contra Juan Klause o Roberto Cifuentes y Santiago Ulloa Baeza,. Querellantes: Manuel Valenzuela. Es parte; Manuela Castruccio v. de Ruffini, D; 6 Contra Luis Armando Paredes Rozas. Es parte: Pascual Voglio y querellantes: Cía. de Seguros " La Minerva" y la "Italo Chilena", D; 7 Contra Edvín Vásquez Contreras, y Octavio Alvarez Mena, D; 8 Contra Juan Mac Donald Ainken, D; 9 Contra Feliciano Vidal Espinoza y Alfredo Arévalo, D; 10 Contra Roberto Villablanca, Armando Cáceres, Segundo Sandoval, Ernesto Carrasco, José Dionisio Mena, Félix Serrano, Pedro 2.o Caballero, Leovigildo Leiva, Lorenzo Vera y Ema Ortiz, D; 11 Contra Alejandro Jara Betancour y Alberto González Gómez, D; 12 Contra José Leandro Núñez, D; 13 Contra Luis Alberto Sepúlveda, D; 14 Contra Juan Bautista Concha, Humberto, Torres Burboa, José Mercedes Aguilera y Aurelio Fernando Silva, D; 15 Contra Alejandro Illanes Benavides, Luis Mora Delord, Luis Gajardo Zúñiga, José Migueles Domínguez, Genaro Yovane Marchant, Rodemedil Belmonte Turra y René Cotelli Godoy. Son partes: Oscar Spoerrer C.; Compañías de Seguros: El Cóndor, La Británica y la Chilena Consolidada, D; 16 Contra Juan Pinto Villanueva, Romualdo Silva Ibáñez, Julia Mella Sepúlveda, María Mella Bisquert, Juan de D. Silva, Juan Manuel Rojas y Luis Ibáñez, D.

SEGUNDA SALA

Relator Sr. Cuevas.

Miércoles, 28 de Julio de 1937.

1 Contra Carlos Garcés Sanhueza, D; 2 Eleodoro Vallejos con Rosario Gacitúa, D; 3 Manuel y Agustín Oliva Pineda con Juana Cifuentes v. de Montero, D; 4 Dasilio Muñoz Pal contra Germán Oelckers, A; 5 Luis Aranis Pérez, con Natalia Zambrano, D; 6 Contra Teodoro Duppouy, D; 7 Contra Palmenia Villa Machuca, D; 8 Miguel Jabalquinto con Santiago Simone (nombramiento de árbitro), A; 9 Santiago Simone contra Miguel Jabalquinto N.o 66470, A; 10 Pedro Cordero con Heriberto Díaz P., D; 11 María del Carmen Escobar y Ernestina de Jesús Escobar con Amalia Torres, D; 12 Vicente del Campo con Manuel Cáceres y otros, A; 13 Pedro Juan Burgos y Perfecto Ormeño con Olga Rodríguez, de Arroyo y Magdalena Huenullanca v. de Rodríguez, A; 14 Miguel Campos con Eliecer Mendoza, A; 15 Eleodoro Vallejos con Manuel Gacitúa, D.

SEGUNDA SALA

Relator Sr. Cuevas

Jueves, 29 de Julio de 1937

1 Contra Juan Ramírez Ramírez D
2 Contra Nicolás Olivari Montero D
3 María R. Dinamarca de B. con Mauricio Brovers A
4 Contra Rafael Ravanal León. Es parte Rosa Ravanal A
5. Carlos H. Ralph y otros con Compañía de Electricidad Industrial N.o 31705 (compulsas). A
6 Carlos H. Ralph y otros con Compañía General de Electricidad Industrial N.o 31705 (compulsas) A
7. Ramón Reyes P. con Laurentina Lorca D
8 María Félix Ortiz Bastidas con Ricardo Melo D
9. Mariana Weasson v. de Othaché con Pedro Sepúlveda D
10. Expediente de Luis Alberto Núñez y Gricelda Oyarzún Villegas sobre nombramiento de curador especial A
11. Alfredo Villaseñor contra Rafael Armando de la Jara B A
12. Sumario N.o 274, por desacato a la autoridad A
12 Esperanza Wortsman de Nugent con Emilio Nugent N.o 1898 A
14. Sociedad Estrella del Mar con Desiderio Ramos N.o 31613 (compulsas) A
15. Fernándo Fonseca con Lisandro Tolosa D
16. Miguel Flores con Guillermo Rodríguez (apremio) A
Exámen de datos Estadísticos

SEGUNDA SALA

Relator Sr. Espejo

Viernes, 30 de Julio de 1937.

1. Contra María Fuentes D
2. Viviano Muñoz con Luis Conejeros D
3. Contra Juan Pérez Flores D
4. Contra Luis Lavín A
5. J. Manuel Cáceres con Germain Domínguez A
6. Contra Luis Sepúlveda D
7. Isidoro Silva Galves, administrador de Cuyinco Bajo contra Alfredo González del Solar y otros D
8. Agustín González R. incidente sobre terminación del Compromisario (partición del fundo Cuyinco) D
9. Elizardo Flores con María Soto A
10. Duncan Fox y Cía. Ltda. con Sucesión Ramón Batista D
11. Contra Herminio Cruces, querellante Albertina Ramírez D
12. José Amador Etchiver contra Pacífico Ananías D
13. Contra René Hormazabal Ulloa D
14 Contra Hernán Bianchi Yáñez y Eduardo Palacios Uribe D
15. Contra José Tito Figueroa y María Ernestina Viveros D
16. Luis Roja Pradel (Mensura pertenencia minera Sociedad Carbonífera de Puchoco y Coronel) D
17. Renato del Río (Mensura pertenencia Minera, Compañía Carbonifera y Fundición Schwager) D
18. Contra Juan Bahamondes D
19. Sumario por daños a Artagerges Anguita. Es parte Artagerges Anguita D
20. Blanca Madariaga v. de Symmes, Lillian, Edith y Howard Symmes con J. Nicolás Pardo D
21. Juan Bautista Barrales H. con Ambrosio Retamal (rendición cuentas) D
22. Contra Eugenio Ormeño D
23. Contra Francisco Muñoz Salgado D
24. Contra Esterlina Riquelme D
25 Contra Ana Luisa Constanzo Castillo D
26. Contra Jorge Cartes Soza D
Exámen de datos Estadísticos

SEGUNDA SALA

Relator, señor Cuevas.

Sábado, 31 de julio de 1937.

1 Sumario por muerte de Santiago Vásquez, A. 2 Sumario por muerte de Oscar Oliva y otro A; 3 sumario por intento de suicidio de Víctor M. Hernández A, 4 sumario por hurto a José Rivera A; 5 sumario por robo a Gumercindo Cofré A; 6 sumario por incendio a Carmen Zambrano A; 7 sumario por incendio a Filiberto Melo A; 8 contra Telésforo Acevedo Garrido A; 9 contra Víctor Alfredo Riquelme, Carlos Riquelme, Carlos Riffo, Juan Quilaman, Manuel Riffo y Carlos Parra A: 10 sumario por desaparecimiento de José Bascuñán A; 11 contra Aníbal Muñoz M D; 12 contra Eliseo Merino D; 13 Contra Amelia Medel vda. de Pérez D; 14 contra Carmela Méndez D; 15 contra Enrique Maltes Figueroa D, 16 contra Felicia Toro Opazo D; 17 contra Juan Segura Rojas, D; 18 contra Carmen Sanhueza S., D; 19 contra Amelia Vásquez, D; 20 contra Juana Inzunza, D.

Entre paréntesis "Ortiz" no vale.

GOODYEAR

EL REY DE LOS NEUMATICOS

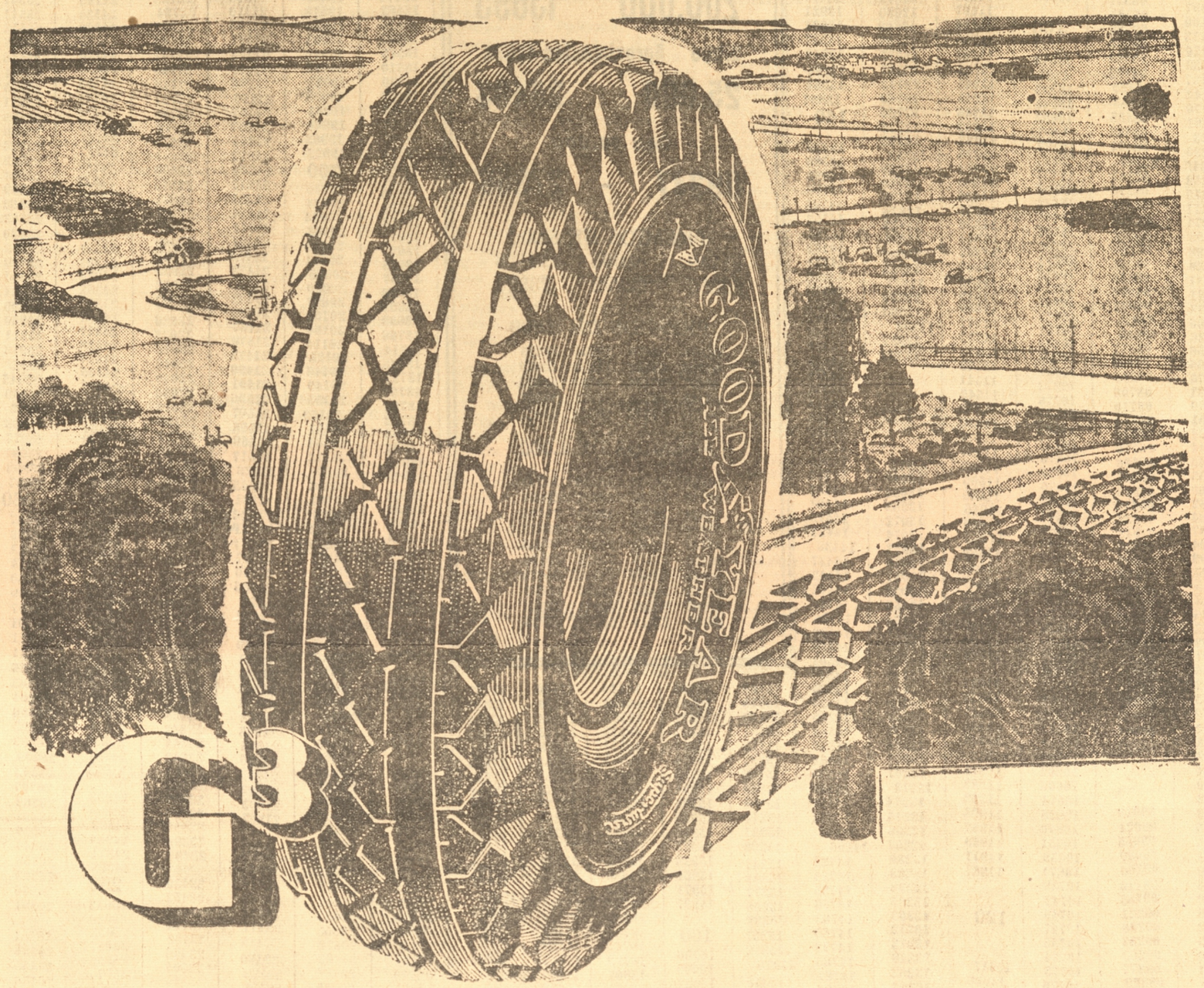

SIGNIFICA:

CALIDAD - DURACION - BUEN SERVICIO

Probado una y otra vez ¡El "G-3" da un 43% de más recorrido sin patinaje! — Importadores exclusivos para todo Chile:

KULENKAMPFF, KNOOP Y CIA.

Barros Arana 460 - Casilla 60-C. - Teléfono 1064 - Concepción

8412—

Club Hípico de Concepción

De acuerdo con lo dispuesto en los artículos 15 y 17 de los Estatutos, citase a Junta General Ordinaria de Accionistas para el 27 del actual, a las 6.30 P. M. en los salones de "El Sur", con el objeto de aprobar la Memoria y Balance anuales y eligir cinco Directores que terminan su periodo.

Por ser ésta, segunda citación, la reunión se llevara a efecto con la concurrencia de accionistas que representen la tercera parte de las acciones, o sea, 67 acciones.

Concepción, 17 de Julio de 1937.

IGNACIO MARTINEZ U.
Presidente

CAJA DE CREDITO POPULAR

O'HIGGINS esq. LINCOYAN - CONCEPCION

INICIARA SUS OPERACIONES EL PROXIMO LUNES 2 DE AGOSTO

PRESTAMOS — AHORRO

TRASLADO DE PRENDAS DE LAS AGENCIAS PARTICULARES

8406—

PROPUESTAS

Se solicitan propuestas públicas para la construcción de 143 m.l. de cierro de ladrillo de pandereta en la Estación Chiguayante.

Las propuestas se abrirán el 2 de agosto próximo a las 15 horas en la oficina del ingeniero jefe de la Sección Vía y Obras.

Antecedentes pueden consultarse en la Secretaría de la misma Sección.

CONCEPCION, 17 de julio de 1937.

8174

GRAN FEDERACION Católica

SECRETARIA

San Martín 548

LOTERIA DE CONCEPCION

PREMIOS DE 100

10

01019 01029 01034 01045 01082 01083 01084 01095 01131 01145 01175 01180 01182 01196 01200 01219 01233 01236 01238 01258 01269 01273 01280 01299 01336 01340 01344 01354 01366 01392 01393 01395 01398 01416 01422 01430 01439 01458 01459 01511 01514 01516 01530 01538 01548 01553 01560 01574 01590 01591 01607 01647 01687 01692 01708 01710 01745 01751 01755 01764 01777 01784 01788 01816 01842 01847 01875 01882 01886 01894 01950 01980 01987 01992

20

02045 02090 02100 02108 02109 02110 02147 02181 02224 02249 02281 02296 02302 02316 02323 02329 02337 02339 02347 02372 02379 02394 02408 02412 02437 02449 02475 02477 02509 02514 02557 02559

02581 02605 02628 02648 02661 02664 02669 02690 02703 02705 02709 02723 02732 02741 02745 02770 02783 02801 02805 02817 02836 02849 02852 02856 02902 02920 02948

30

03006 03025 03040 03045 03046 03051 03073 03081 03086 03117 03142 03143 03153 03165 03168 03171 03199 03212 03240 03246 03255 03258 03279 03299 03314 03315 03316 03349 03368 03370 03385 03417 03432 03434

40

03508 03511 03592 03604 03610 03619 03632 03684 03699 03696 03702 03704 03710 03735 03749 03754 03768 03770 03784 03785 03806 03808 03839 03851 03892 03960 03961 03986 03987 03990

50

04017 04026 04041 04054 04060 04081 04091 04097 04098 04124 04126 04134 04141 04152 04153 04163 04215 04238 04244 04271 04282 04301 04305 04341 04360 04370 04386 04396 04412 04423 04424 04428 04437 04443 04461 04476 04491 04508 04529 04535 04540 04569 04638 04640 04645 04670 04689 04697 04698 04703 04712 04713 04731 04736 04751 04752 04777 04780 04781 04811 04817 04844 04846 04857 04874 04882 04901 04929 04931 04957 04981

50

05000 05015 05038 05061 05068 05088 05094 05105 05130 05155 05157 05167 05169 05170 05177 05183 05196 05212 05222 05225 05252 05258 05273 05284 05293 05314 05323 05346 05347 05352 05360 05363 05373 05395 05402 05410 05423 05437 05471 05499 05501 05525 05527 05568 05575 05595 05600

60

05608 05617 05619 05628 05631 05641 05645 05652 05660 05700 05718 05729 05741 05749 05771 05774 05777 05782 05799 05801 05817 05834 05860 05864 05866 05902 05949 05953 05955 05974 05959 05983

60

06007 06009 06011 06025 06071 06093 06109 06111 06138 06162 06168 06174 06188 06195 06196 06209 06212 06238 06256 06259 06292 06309 06319 06322 06325 06330 06331 06344 06349 06358 06382 06403 06425 06451 06463 06465 06469 06485 06515 06529 06542 06543 06559 06561 06593 06600 06629 06641 06647 06650 06653 06671 06680 06712 06749 06757 06776 06794 06810 06814 06815 06817 06856 06885 06892 06901 06940 06943 06948 06961 06973 06975 06988 06998

70

07014 07037 07049 07048 07053 07070 07073 07081 07097 07100 07113 07120 07133 07137 07142 07170 07191 07223 07230 07245 07252 07270 07271 07274 07293 07298 07330 07331 07381 07383 07406 07426 07456 07466 07475 07481 07489 07501 07534 07544 07545 07555 07569 07582 07584 07587 07594 07599 07603 07615 07618 07636 07643 07652 07701 07736 07752 07753 07759 07762 07774 07788 07794 07800 07822 07823 07825 07845 07861 07870 07886 07890 07929 07932 07935 07936 07937 07938 07948 07957 07960 07961 07972 07987 07990 07995

80

08006 08010 08022 08028 08069 08070 08077 08106 08122 08133 08144 08146 08161 08175 08190 08195 08204 08216 08222 08258 08259

80

08273 08277 08301 08315 08319 08322 08328 08332 08334 08347 08351 08383 08388 08400 08405 08409 08429 08443 08458 08480 08482 08506 08597 08510 08516 08519 08522 08527 08562 08586 08592 08602 08645 08668 08677 08685 08698 08706 08710 08719 08741 08779 08786 08802 08803 08816 08832 08845 08857 08865 08888 08900 08901 08902 08909 08942 08974 08978 08980 08981 08983 08994 08995 09018 09021 09055 09089 09106 09110 09185 09221 09228 09233 09263 09277 09329 09369 09374 09379 09380 09415 09463 09466 09492 09499 09510 09519 09528 09538 09568 09580 09592 09603 09625 09629 09639 09669 09684 09693 09701 09714 09728 09758 09765 09798 09809 09857 09861

90

09893 09899 09911 09925 09926 09931 09932 09939 09971 09979 09992

100

10014 11032 10033 10045 10092 10093 10122 10127 10132 10138 10148 10173 10192 10207 10212 10215 10226 10233 10236 10251 10260 10265 10267 10273 10276 10294 10328 10353 10370 10371 10375 10382 10384 10390 10393 10403 10404 10418 10426 10440 10450 10454 10467 10468 10477 10488 10512 10525 10580 10592 10602 10606 10614 10638 10640 10651 10659 10671 10729 10742 10746 10747 10756 10764 10775 10776 10803 10814 10817 10826 10856 10860 10868 10871 11893 10898 10907 10915 10949 10954 10964 10965 10975 10988

110

11007 11012 11019 11020 11024 11028 11031 11032 11041 11044

120

12017 12986 12111 12117 12122 12126 12133 12183 12245 12249 12253 12255 12274 12290 12291 12294 12334 12335 12356 12361 12364 12393 12395 12399 12402 12406 12430 12443 12446 12447 12451 12464 12497 12514 12518

130

13012 13046 13054 13065 13072 13074 13077 13078 13087 13096 13100 13104 13111 13113 13127 13130 13135 13138 13154 13159 13178 13201 13207 13213 13244 13245 13256 13262 13280 13288 13292 13295 13303 13312 13313 13318 13362 13363 13365 13373 13374 13391 13412 13414 13420 13427 13428 13430 13435 13464 13465 13469 13472 13500 13512 13518 13519 13530 13531 13539 13557 13563 13569 13570 13622 13631 13634 13646 13665 13678 13691

140

13706 13711 13721 13724 13756 13775 13786 13823 13835 13837 13876 13921 13927 13947 13949 13982 13984 13994

140

14079 14086 14092 14106 14143 14152 14186 14162 14182 14215 14216 14223 14242 14248 14259 14274 14278 14303 14314 14326 14329 14331 14348 14373 14391 14408 14415 14434 14436 14437 14442 14443 14446 14466 14490 14498 14501 14513 14525 14534 14540 14543 14549 14564 14590 14598 14610 14633 14687 14696

150

14722 14724 14735 14756 14763 14765 14772 14785 14787 14794 14795 14804 14820 14824 14838 14839 14874 14880 14894 14897 14900 14911 14913 14924 14941 14956 14970 14975 14982 14998

150

15034 15037 15047 15056 15058 15082 15086 15088 15090

160

15106 15118 15119 15127 15175 15181 15185 15200 15208 15217 15231 15238 15247 15259 15277 15296 15309 15367 15372 15376 15378 15386 15387 15389 15392 15393 15411 15421 15428 15449 15450 15455 15489 15491 15506 15517 15539 15596 15615 15634 15650 15653 15666 15693 15702 15704 15720 15759 15738 15745 15750 15757 15778 15788

160

15794 15801 15821 15842 15864 15874 15885 15892 15895 15910 15912 15923 15936 15951 15971 15997

160

16006 16009 16027 16044 16058 16065 16071 16080 16081 16116 16152 16166 16169 16174 16175 16194 16217 16218 16223 16232 16244 16260 16263 16270 16273 16313 16320 16321 16323 16345 16347 16352 16374 16378 16413 16440

170

16444 16462 16497 16518 16551 16561 16576 16635 16641 16644 16662 16682 16684 16686 16750 16758 16760 16765 16778 16796 16801 16803 16834 16847 16853 16857 16859 16861 16874 16878 16882 16888 16902 16945 16947 16961 16968 16980 16995

170

17003 17007 17011 17020 17050 17059 17061 17068 17070 17101 17122 17135

180

17140 17144 17148 17173 17178 17212 17230 17232 17258 17268 17284 17319 17339 17355 17362 17385 17397 17401 17402 17407 17437 17439 17448 17454 17461 17478 17482 17487 17488 17500 17519 17526 17539 17549 17564 17578 17588 17595 17599 17616 17623 17655 17658 17659 17672 17675 17679 17704 17712 17718 17722 17731 17734 17749 17754

180

17797 17798 17801 17818 17821 17823 17843 17847 17881 17888 17915 17926 17939 17961 17965 17988 17990

190

18380 18381 18386 18391 18400 18415 18430 18449 18453 18472 18476 18483 18488 18497 18505 18510 18530 18532 18559 18567 18569 18571 18605 18607 18610 18612 18618 18623 18636 18638 18657 18664 18691 18699 18706 18714 18726 18731 18762 18780 18782 18793 18807 18812 18836 18841 18852 18869 18874 18876 18890 18899 18907 18910 18912 18943 18958 18959 18968

190

19009 19041 19052 19066 19068 19082 19102 19126 19128 19129 19208 19219 19221 19224 19239 19246 19248 19249 19262 19276 19283 19317 19322 19323 19386 19404 19422 19501 19519 19523 19551 19568 19570 19574 19580 19584 19594 19597 19643 19654 19674 19694 19707 19728 19746 19747 19753 19759

200

19766 19767 19783 19784 19789 19807 19822 19827 19853 19854 19859 19879 19880 19901 19910 19914 19921 19922 19943 19944 19963 19973 20030 20034 20044 20048 20049 20051 20085 20090 20097 20103 20104 20114 20123 20146 20149 20155 20159 20161 20164 20173 20187 20208 20227 20228 20243 20250 20281 20283 20298 20301 20330 20367 20368 20372 20377 20404 20411 20417 20448 20475 20489 20492 20503 20534 20552 20561 20569 20605 20619 20642 20652 20665 20672 20685 20687 20709 20713 20722 20724 20736 20751 20776 20782 20783 20796 20801 20807 20812 20831 20849 20873 20882 20895 20901 20905 20933 20941 20945 20957 20979 20985 20986 20999 21006 21027

210

21035 21072 21099 21107 21108 21120 21122 21140 21144 21153 21162 21163 21179 21193 21211 21215 21229 21246 21250 21253 21257 21263 21272 21306 21317 21324 21336 21342 21401 21425 21432 21442 21462 21465 21467 21570 21472 21490 21491 21506 21507 21508 21509 21517 21526 21545 21581 21602 21611 21623 21677 21750 21766 21774 21785 21786 21819 21834 21835 21841 21851 21852 21873 21884 21885 21886 21903 21933 21937

220

22041 22024 22032 22070 22111 22115 22160 22193 22198 22231 22238 22244 22253 22337 22339 22340 22343 22344 22345 22363 22373 22396 22401 22406 22410 22411 22428 22448 22455 22481 22493 22496 22500 22502 22503 22512 22522 22529 22541

230

22553 22579 22590 22595 22609 22637 22644 22670 22692 22711 22721 22723 22734 22735 22740 22741 22745 22749 22751 22768 22778 22836 22844 22850 22876 22881 22884 22934 22943 22952 22955 22982

230

23026 23038 23042 23046 23049 23086 23097 23102 23115 23149 23160 23162 23163 23174 23184 23192 23197 23209 23222 23233 23244 23248 23256 23259 23278 23279 23298 23322 23326 23333 23350 23352 23381 23383 23389 23396 23397 23399 23433 23443 23450 23453 23480 23484 23490 23496 23504 23515 23518 23521 23524 23538 23542 23585 23596 23597 23601 23604 23615 23617 23625 23632 23647 23649 23650 23708 23717 23739 23740 23747 23757 23765 23783 23801 23805 23817 23867 23869 23878 23886

240

23888 23987 24001 24015 24029 24036 24059 24060 24070 24105 24124 24126 24130 24140 24154 24155 24165 24174 24178 24187 24212 24214 24233 24240 24252 24287 24314 24321 24327 24334 24368 24372 24403 24417 24428 24444 24455 24473 24479 24483 24484 24498 24519 24537 24539 24561 24589 24596 24651 24676 24677 24713 24729 24734 24758 24768 24774 24780 24801 24809 24826 24838 24852 24854 24863 24888 24899 24899 24954 24971 24986

250

25013 25020 25053 25057 25065 25075 25076 25092 25097 25099 25108 25128 25132 25145 25168 25183 25195 25197 25203 25217 25222 25227 25269 25274 25288 25293 25298 25300 25301 25302 25310 25315 25316 25318 25342 25345 25348 25351

260

25390 25411 25459 25460 25465 25467 25480 25491 25497 25504 25507 25511 25512 25516 25546 25564 25605 25611 25665 25680 25734 25742 25804 25809 25862 25863 25880 25882 25890 25891 25894 25899 25900 25911 25913 25928 25943 25949 25962 25963 25977 25984 25993 25997

260

26007 26008 26011 26014 26050 26069 26097 26101 26121 26131 26156 26163 26204 26206 26223 26229 26239 26243 26247 26263 26307 26310 26344 26355 26363 26366 26391 26421 26454 26455 26456 26457 26474 26479 26482 26484 26487 26488 26500 26507 26545 26562 26563 26572 26605 26611 26614 26619 26629 26635 26648 26653 26656 26685 26689 26690 26705 26771 26782 26787 26809 26822

270

26830 26835 26845 26853 26890 26917 26938 26940 26944 26950 26963 26969 26972 26984 26995 27008 27009 27027 27031 27062 27083 27084 27085 27087 27089 27102 27126 27129 27144 27145 27176 27186 27187 27200 27216 27222 27226 27253 27275 27288 27289 27298 27331 27344 27353 27372 27373 27410 27423 27432 27487 27489 27496 27521 27554 27556 27562 27571 27578 27579 27626 27668 27680 27704 27748 27768 27774 27777 27808 27809 27836 27859 27866 27872 27878 27879 27883 27884 27888 27890 27940 27952 27997 28024 28027 28035 28048 28063 28076 28082 28120 28143 28151 28154 28160 28165 28172 28175 28182 28205 28223 28270 28274 28289

280

28291 28292 28305 28308 28313 28342 28360 28369 28386 28435 28457 28467 28507 28510 28516 28524 28543 28546 28572 28587 28588 28597 28654 28699 28700 28715 28721 28738 28762 28763 28766 28770 28791 28801 28806 28814 28822 28833 28867 28872 28875 28914 28919 28942 28953 28958 28959 28960 28962 28966 28975

290

29028 29041 29057 29071 29084 29099 29127 29140 29155 29168 29257 29264 29273 29303 29316 29323 29333 29340 29341 29342 29346 29360 29413 29425 29437 29443 29454 29461 29463 29473 29477 29489 29502 29538 29543 29550 29568 29575 29581 29594 29597 29605 29615 29633 29655 29684 29718 29719 29759 29763 29765 29772 29774

300

29777 29794 29821 29871 29909 29917 29927 29935 29939 29960 29969 29974 29996 30001 30011 30071 30079 30100 30103 30180 30196 30210 30220 30232 30255 30264 30268 30310 30315 30324 30345 30349 30359 30359 30369 30390 30395 30414 30423 30427 30447 30454 30456 30467 30499 30510 30540 30545 30557 30571 30575 30627 30631 30632 30633 30638 30664 30682 30702 30707 30719 30727 30740 30746 30751 30781 30832 30863 30880 30895 30904 30911 30913 30928 30932 30943 30955 30959 30969 30981 30984 30997

310

31015 31044 31055 31065 31080 31100 31106 31112 31126 31150 31172 31189 31207 31223 31231 31258 31287 31296 31338 31345 31348

320

31358

300

31386 31415 31444 31452 31469 31492 31499 31539 31562 31567 31574 31578 31621 31622 31666 31667 31657 31716 31717 31726 31732 31747 31797 31809 31822 31825 31830 31897 31905 31921 31939 31943 31982

320

32004 32022 32029 32044 32055 32070 32085 32111 32132 32133 32135 32147 32156 32172 32203 32213 32326 32329 32357 32361 32379 32386 32404 32420 32434 32437 32446 32450 32453 32454 32456 32483 32490 32510 32517 32525 32540 32584 32589 32592 32595 32605 32620 32621 32643 32644 32664 32665 32670 32681 32703 32718 32728 32762 32764 32770 32784 32786 32788 32791 32796 32840 32862 32885 32881 32937 32941 32948 32951 32963 32966 32967

PREMIOS DE 200

10

01005 01058 01115 01123 01266 01289 01294 01399 01507 01556 01603 01656 01681 01698 01702 01706 01720 01733

20

02033 02226 02529

02111 02128 02148 02156 02177 02359 02431 02524 02665 02727 02775 02919 02968 02979

30

03014 03138 03197 03210 03227 03429 03544 03709 03729 03903 03918 03936

40

03991

40

04001 04077 04129 04199 04277 04294 04299 04359 04471 04488 04525 04532 04579 04609 04610 04696 04732 04779 04819 04824 04829 04948 04969

50

05012 05054 05086 05097 05176 05242 05268 05303 05306 05353 05367 05429 05553 05558 05726 05748 05760 05792 05813 05815 05820 05824 05913

50

05101

60

06002 06032 06050 06139 06142 06297 06299 06300 06345 06352 06490 06520 06639 06643 06703 06823 06900 06907 06945

60

06249

70

07014 07217 07439 07445 07452 07531 07546 07552 07554 07570 07602 07608 07622 07627 07682 07751 07795 07802 07920 07956 07991 07999

70

07610

80

08045 08066 08223 08234 08307

80

08316 08354 08367 08384 08467 08556 08570 08612 08656 08663 08704 08716 08743 08767 08792 08820 08866 08923

90

09021 09052 09230 09271 09273 09327 09437 09491 09495 09609

90

09643 09650 09697 09713 09724 09749 09879 09962

100

10006 10009 10010 10031 10044 10117 10169 10220 10222 10240 10258 10326 10355 10495 10589 10630 10730

110

10702

110

11075 11081 11112 11179 11274 11305 11455 11464 11612 11725 11740 11809 11851 11879 11944

120

12174 12228 12268 12292 12320 12444 12487 12548

120

12570 12607 12639 12745 12910 13025 13047 13061 13076 13083 13199 13210 13279 13291 13329 13333 13382 13466 13486 13595 13614 13652 13654 13765

130

13778 13781 13795 13857 13979 13985 14046 14204 14245 14311 14321 14333 14372 14401 14426 14458 14576 14583 14664 14715 14718 14727 14745 14767 14797

130

13092 13328

140

14803 14882 14955

150

15005 15017 15035 15182 15205 15213 15310 15319 15350 15456 15522 15546 15595 15598 15646 15671 15686 15700 15745 15791 15954

150

16010 16030 16064 16172 16183 16310 16393 16488 16520 16622 16703 16748 16757 16873 16924 16929

160

17503 17529 17893 17901 17923

160

16412 16414

170

16707 16718 16950 16977 16434 16506 16552 16575

170

17570 17611 17719 17776 17959 18765 18911

180

19143 19607

180

18008 18010 18012 18014 18019 18020 18031 18034 18038 18050 18060 18065 18067 18070 18078 18122 18145 18154 18156 18161 18204 18209 18223 18224 18228 18230 18254 18273 18280 18304 18346 18374

180

18093 18111 18148 18163 18170 18272 18316 18409 18422 18447 18506 18508 18515 18546 18557 18634 18761 18798 18891 18942

190

18961

19

19069 19146 19147 19176 19242 19313 19520 19850 19952 19977

200

20015 20018 20026 20089 20098 20148 20172 20194 20200 20288 20397 20437 20463 20466

210

20468 20474 20511 20512 20623 20710 20820 20828 20908 20988 21084 21115 21124 21213 21221 21224 21277 21282 21305 21359 21403 21655 21901

220

22042 22044 22130

220

22163 22200 22278 22548 22652 22653 22716 22766 22791 22793 22818 22848 22922

230

23010 23044 23081 23111 23120 23152 23229 23253 23255 23309 23317 23392 23422 23584

230

23602 23606 23609 23695 23870 23889 23930

240

24011 24046 24052 24097 24104 24216 24283 24292 24395 24454 24504 24568 24605 24659 24673

250

24752 24795 24803 24859 24914 24961

250

24975

260

25019 25115 25147 25215 25380 25415 25548 25678 25716 25719 25778 25788 25829 25876 25909 25930

260

26039 26055 26084 26095 26124 26148

270

26295 26327 26385 26476 26564 26619 26652 26694 26759 26829 26877 26889 26914

280

27023 27047 27075 27079 27349 27457 27641 27659 27671 27716 27786 27911

280

28059 28153 28263 28448 28486 28499 28518 28628 28645 28661 28675 28697 28764 28796 28877 28928 28943

290

29018 29052 29067 29150 29230 29347 29378 29628

290

29640 29649 29665 29700 29745 29829 29857 29870 29897 29966

300

30076 30112 30224

300

30377 30531 30563 30577 30678 30771 30779 30794 30917

310

31023 31095

310

31098 31169 31321 31333 31422 31455 31477 31491 31514 31551 31561 31565 31699

320

32015 32079 32161 32187 32296 32374 32408 32464 32522 32600 32678 32682 32742 32756 32801 32824 32874 32918 32919 32930

PREMIOS DE 500

10

01426 01761 01866 01897 01977

20

02033 02226 02529

02729 02749 02967

30

03157 03177 03570 03664 03849 03885

40

03985 03993

40

04028 04146 04836 05101

50

05191 05200 05251 05422 05717 05926

50

06249

60

06551 06939 06951 06996

60

07287 07355 07401 07469 07522 07610

70

07808

80

08002 08286 08337 08558 08762 08914 08999

80

09073

90

09164 09226 09399 09455 09518 09884

100

10037 10119 10527 10572 10921

110

11088 11093 11100 11110 11382 11430 11596 11637 11724

120

12097 12128 12373 12632 12731 12935

130

13092 13328

130

13780 13826

140

14004 14097 14181 14160 14201 14456 14489

140

15002 15023 15125 15178 15236 15351 15410 15507 15527 15760 16327

150

16707 16718 16950 16977

150

16412 16414

160

16434 16506 16552 16575

160

16589 16747 16765 16812 16911

170

19143 19607

170

17923 18093 18111 18148 18163 18170 18272 18316 18409 18422 18447 18506 18508 18515 18546 18557 18634 18761 18798 18891 18942

180

19143 19607

180

18008 18010 18012 18014 18019 18020 18031 18034 18038 18050 18060 18065 18067 18070 18078 18122 18145 18154 18156 18161 18204 18209 18223 18224 18228 18230 18254 18273 18280 18304 18346 18374

190

20516

19

19069 19146 19147 19176 19242 19313 19520 19850 19952 19977

200

20015 20018 20026 20089 20098 20148 20172 20194 20200 20288 20397 20437 20463 20466

210

20694 20781 20970 21661 21934 22027 22516

220

22759 22953 23053 23109 23876 24146 24464

230

24514 24547 24582 24711 24777 25032 25102 25238 25377 25400 25433

240

25435 25450 25500 25872 26033 26085 26125 26165 27013 27043

250

27105 27297 27302 27339 27341 27424 27588 27736 27957 28295

260

28474 28570 28781 28936 29017 29098 29337 29362

270

29380 29673 29700 29745 29829 29857 29870 29897 29966

280

30076 30112 30224

290

30854 30918 30563 30577 30678 30771 30779 30794 30917

300

31098 31169 31321 31333 31422 31455 31477 31491 31514 31551 31561 31565 31699

310

31714 31812

320

32141 32202 32768

320

32800 32897

Fin

Premios Mayores

5.000 Aproximaión 13894

200.000 13895

5.000 Aproximación 13896

25.000 26483

Con 10.000

09347 - 27356

PREMIOS DE 5.000

01749 03005 14123
22083 22292 23925

PREMIOS DE 2.000

02806 04880 14364 21475
02823 06587 14652 22659
03677 07154 16193 25824
04188 09345 18461 26687
04734 10147 19612 28032

PREMIOS DE 1.000

02095 10526 18258 28214
04339 10585 18471 28527
05349 10986 19017 28615
07421 13309 21066 29273
08139 13958 21416 29838
08279 15540 24278 30142
08822 15928 24952 30872
09335 16054 25073 31490
10197 16909 26441 32336
10399 17019 28093 32925

Bardelys defenderá nuestro pronóstico en el Premio "Palomar"

EN LAS DIVERSAS SERIES DE 1.200 METROS, NUESTRAS PREFERENCIAS ESTAN DE PARTE DE CLAIR DE LUNE, HAPSBURGO, CIENFUEGOS, DIOMEDES, LONCORILO Y AGUA BUENA. — MONTE LIBANO NOS VUELVE A GUSTAR EN LOS HACKS. — ALGUNOS COMENTARIOS

A la serie de magníficos programas con que la directiva Hipica nos ha venido brindando, debemos agregar el de esta tarde, que ofrece enorme interés, en forma tal que estimamos que deberá jugarse una alzada suma en el betting.

CLAIR DE LUNE EN LA INICIAL

Dieciseis animales han quedado inscritos en la prueba inicial y si a última hora no se retiran algunos de ellos, la partida va a tener que sufrir molestias, pues es prácticamente imposible parar ese número de animales en la cancha N.o 2.

En esta situación, el pronóstico es dificil, y todo depende, en gran parte, del orden de colocación en las huinchas.

Sin un mayor comentario, vamos a señalar a Clair de Lune, para el puesto de honor, con Cuartilla y Optimo, en los placées.

HAPSBURGO PUEDE REPETIR EN LA SEGUNDA

El corral formado por Menino e Inami deberá arrastrar con el favoritismo en la segunda carrera, ya que el caballo viene de tener una buena actuación.

Enemigos del corral nos aparecen Tabernario, que en la reunión pasada entró cuarto cerca; Hapsburgo que ganó a Charada, a pesar de venir mañoseando y Otrosi, que siempre cuenta con partidarios.

Por nuestra parte, vamos a encargar la defensa del pronóstico a Hapsburgo, con Menino y Tabernario como sus escoltas.

CIENFUEGOS EN LA TERCERA

Jorge Sand, que ha estado figurando en todas sus últimas presentaciones, será la favorita en la tercera carrera, serie también de los 1200 metros. Sus enemigos son Waldemar, que a peso cómodo es corredor; Cienfuegos que a pesar de numerosos contratiempos entró cuarto; y Bombin.

Como ganador vamos a señalar a Cienfuegos, y dejaremos a Jorge Sand y Waldemar en los placées.

MONTE LIBANO EN LOS HACKS

En cuarto término aparece la prueba reservada para hacks, en la cual tenemos a seis inscritos, entre los que sobresalen Monte Libano, que ganó el domingo, pero que ha sido muy recargado en los kilos; Huerfano, que entró segundo, a pesar de haber partido mal; Andalién que llevará la buena monta de Leonidas Fuentes y Pencón.

A pesar de los kilos vamos a indicar a Monte Libano de ganador, con Huérfano como su escolta.

BARDELYS EN LA PRUEBA DE FONDO

Prueba básica de la reunión, es el premio Palomar, que aunque reservado para animales de segunda serie, tiene entre sus inscritos a varios animales que darán justo colorido e interés a la carrera.

Bardelys, que hace poco al galope en 1800 metros; Tintorera, que se ha visto muy buena; Brumario, que en este tiro ve acrecentar sus opciones; Ding Dong, Colihuinca y Acteur, que será el favorito en las apuestas, forman un valioso lote que dividirá las opiniones.

Vamos a sufragar por Bardelys, Acteur y Tintorera, en el mismo orden.

DIOMEDES PUEDE GANAR LA SEXTA CARRERA

Posiblemente la prueba que menos interés presenta para el apostador y para el hipico es la sexta carrera, pues entre todos sus inscritos, bien pocos de ellos tiene antecedentes como para ganar.

Quizás si El Palermo, Veneto, Diomedes, Simonetta y Nubecilla, que vuelve recien de Santiago, se dividirán las opiniones del público.

Vamos a preferir a Diomedes, con Veneto y Nubecilla en los placées.

LONCORILO EN LA SEPTIMA

Loncorilo, que en su última presentación fué ganador al galope, será el enorme favorito en la séptima carrera. Como enemigos del pupilo de López, aparecen Diestro, Quintin, Verascopio y Gallardo.

Nuestra formula va a ser: ganador Loncorilo; placées Diestro y Quintin.

AGUA BUENA EN LA DE CLAUSURA

El mayor interés presenta la prueba de clausura, pues el match que deberán sostener Servilia, Agua Buena, Quinchao, Gitanesco y Catripulli, lo venia previendo la afición hipica. Sin mayor comentario vamos a señalar a Agua Buena para el puesto de honor, con Gitanesco y Quinchao, en los placees.

LOS DIEZ CONSEJOS DE HOY

1.— EL NUMERO DE LA SUERTE: el 6 con Clair de Lune, Hapsburgo, Auquinco, Ding Dong, Nubecilla, Gallardo y Gitanesco.
2.— La LETRA CON MAS OPCION: la T con Tabernario y Tintorera.
3.— UN GANADOR INDICADO: Loncorilo.
4.— UNA DOBLONA A GANADORES: Monte Libano y Agua Buena.
5.— UNA TRIPLETA A PLACEES: Hapsburgo, Jorge Sand y Acteur.
6.— UN DATO AL OIDO: Gallardo.
7.— NO DESCUIDO A: Optimo, Pencon, y Catripulli.
8.— RECUERDE LAS CABALAS: los 7 Cienfuegos y Loncorilo; Clair de Lune y Colihuinca.
9. — EL GANADOR DE FONDO: Bardelys.
10.— LOS QUE NO BAJARAN DEL PLACE: Clair de Lune, Hapsburgo, Cienfuegos, Monte Libano, Bardelys, Diómedes, Loncorillo y Agua Buena.

Pronósticos de "La Patria"

1.— Clair de Lune, Cuartilla y Optimo.
2.— Hapsburgo, Menino y Tabernario.
3.— Cienfuegos, Jorge Sand y Waldemar.
4.— Monte Libano y Huérfano.
5.— Bardelys, Acteur y Tintorera.
6.— Diómedes, Veneto y Nubecilla.
7.— Loncorilo, Diestro y Quintin.
8.— Agua Buena, Gitanesco y Quinchao.

Cía. General de Electricidad Industrial

Se pone en conocimiento de los señores accionistas que se encuentra a su disposición en el Banco de Chile el dividendo N.o 102.

Los dividendos anteriores pueden cobrarlos en la oficina de la Compañía.

8416

PROGRAMA DE "LA PATRIA"

DOMINGO 25 DE JULIO DE 1937

PRIMERA CARRERA: 2.00 P. M. — 1.200 metros. — Premio "PICHANGA". — (8.a Serie). — Handicap. — Inscripción $ 22. — Premios: $ 1.100 al 1.o, 220 al 2.o y 110 al 3.o.

B. Bustos	M. Suazo	1	MENSAJE	58	5	Shylock — Zubia
E. Pérez	E. Pérez	2	ALUMNO	58	E	Folletin — Alumna
S. Ojeda	S. Ojeda	3	CALBUL	57	6	El Diecisiete — Jeringa
J. Rioseco	J. Rioseco	4	DECRETO LEY	57	E	Belerofonte — Elmore
M. Vera	M. Vera	5	RUCACHORO	55	E	Panguilemu — Minina
A. Sepulveda	J. M. Parra	6	CLAIR DE LUNE	53	4	Noctovision — L. de Miel
R. Torres	R. Torres	7	RADALCO	51	E	Ranquelino — Galana
A. Gutierrez	A. Gutierrez	8	OPTIMO	51	8	Chile II — La Capilla
R. Pastene	R. Pastene	9	MISIONERO	50	5	Royal Alarm — Misteriosa
A. Romero	A. Romero	10	COPERO	49	5	Cipayo — Alarmista
J. Casanueva	J. Casanueva	11	CUARTILLA	48	6	Shylock — Post-data
L. López	L. López	12	PELANTARU	48	E	El Cinco — Primavera
Z. Carrasco	P. Morales	13	PERDON	48	E	Calvito — Diurna
Stud Temuco	G. Gutiérrez	14	GANDHI	48	5	Ich Dien — Aldea
H. Montti	A. Huerta	15	CUERNO DE ORO	47	E	Last Reason — Espadaña
U. Bravo	U Bravo	16	MALGUEN	46	E	Titanic — Mandita

SEGUNDA CARRERA: 2.30 P. M. — 1.200 metros. — Premio "PICHANGA". — (7.a Serie). — Handicap. — Inscripción $ 22. — Premios: $ 1.100 al 1.o, 220 al 2.o y 110 al 3.o.

M. Azócar	M. Azócar	1	OLD FOX	58	E	Tiny — Royalty
Stud El Estreno	E. Inda	2	TABERNARIO	55	5	Henry Lee — Tangolosa
J. de las Heras	J. Casanueva	3	MENINO	54	6	Nitrógeno — Miss Anna
J. Casanueva	J. Casanueva	4	INAMI	51	5	El Peral — Buena Seña
A. Farach	R. Madariaga	5	LANCHERO	53	6	Torpedista — La Playa
Stud Sejeda	A. Romero	6	HAPSBURGO	53	E	Citoyen — Austria
A. Melo	J. Walker	7	GATO	51	E	Chille II — Décima Séptima
Stud Porvenir	J. Fica	8	CARA GUA	51	E	Guardia Rojo — Caracas
F. Bernal	F. Bernal	9	OTROSI	48	E	Hors Pair — Fécula

TERCERA CARRERA: 3.00 P. M. — 1.200 metros. — Premio "PICHANGA". — (6.a Serie). — Handicap. — Inscripción $ 22. — Premios: $ 1.100 al 1.o, 220 al 2.o y 110 al 3.o.

J. Gutiérrez	R. Vidal	1	BOMBIN	55	E	El Diecisiete — Bombé
Stud Cocharcas	E. Pérez	2	GRAN MILITAR	55	5	Gran Bonetón — Moravia
G. Gutiérrez	G. Gutiérrez	3	REUQUEN	54	E	El Diecisiete — Alava
J. Rabah	R. Madariaga	4	CAPITA	54	E	Capitolio — Puntita
H. Vigoroux	H. Vigoroux	5	JORGE SAND	52	6	Tacite — Desamparada
Stud Malejan	P. Morales	6	AUQUINCO	51	E	Diamond Red — ModestaII
F. Mehech	R. A. Ramirez	7	CIENFUEGOS	48	E	Royal Alarm — Coquete
7. Bordeu	M. Suazo	8	WALDEMAR	47	6	Citoyen — War Paint

CUARTA CARRERA: 3.30 P. M. — 1.100 metros. — Premio "PAICAVI". — Handicap — Para Hacks. — Inscripción $ 18. — Premios: $ 900 al 1.o y 180 al 2.o

G. Gutiérrez	G. Gutiérrez	1	MONTE LIBANO	60	E	Esquife — Chilenita
J. Larrondo	F. Cerda	2	ODETTE	53	6	Alejo — Fleche
A. Sepúlveda	J. M. Parra	3	PERDON	53	5	Kodak — Desc.
C. Riquelme	C. Riquelme	4	HUERFANO	49	4	One Step — Desc.
M. Osorio	R. Madariaga	5	ANDALIEN	47	4	Desc. — Desc.
S. Ojeda	S. Ojeda	6	FUND	44	5	Gran Señor — Rari Ruca

QUINTA CARRERA: 4.00 P. M. — 1.600 metros. — Premio "PALOMAR". — Handicap. — Para caballos de 2.a serie. — Inscripción $ 50. — Premios: $ 2.500 al 1.o, 500 al 2.o y 250 al 3.o.

A. Richards	F. Cerda	1	BARDELYS	60	E	Etón — Casquivana
I. Toro	E. Olivares	2	JUNQUILLAR	59	E	Calais — Fraisy
A. Muñoz	R. A. Ramirez	3	TINTORERA	54	E	Tenerife — Ismenia
B. Bustos	M. Suazo	4	MANSILLA	52	E	Tullibardine — Ma-Belle
Stud Saint Remy	E. Inda	5	BRUMARIO	51	6	Campanazo — Bombé
M. Vivallos	M. Vivallos	6	DING DONG	48	E	Etón — Dune Site
R. Vargas	C. Pizarro	7	COLIHUINCA	44	E	Coli — Cirene
Stud Maru	H. Vigoroux	8	ACTEUR	44	4	Armateur — Marnia
R. Schazman	S. Parra	9	LIMBURGO	44	E	Armateur — Lonfeque

SEXTA CARRERA: 4.30 P. M. — 1.200 metros. — Premio "PICHANGA". — (4.a Serie). — Handicap. — Inscripción $ 26. — Premios: $ 1.300 al 1.o, 260 al 2.o y 130 al 3.o.

Sucesión Duhart	S. Parra	1	ESCALON	58	E	Isabelino — Etiquette
P. Barros C.	J. Rioseco	2	EL PALERMO	57	E	Paitanás — Boa
Stud Los Amigos	J. Rioseco	3	M. BONAPARTE	53	E	Milenko — Pié qui Chanti
Liguria	E. Pérez	4	MARI MARI	57	4	Auld Reekie — Balioon
E. Román	E. Román	5	VENETO	54	E	Pepino — Valgrisnia
Stud Pelum	E. Olivares	6	NUBECILLA	54	5	Firmament — Discreta
Stud Temuco	G. Gutiérrez	7	CUERNAVACA	53	5	Henry Lee — Cuerda Floja
J. Sagredo	F. Cerda	8	DIOMEDES	50	E	Calvito — Diurna
Stud Las Garzas	L. Fuentes	9	ES MONONA	50	E	Saint Emilion — La Chinita
E. Aldúnate	E. Inda	10	RITO	50	4	Badajo — Milly
E. Inda	E. Inda	11	CLERANS	48	5	Portos — Kekir
Stud Locatelli	U. Bravo	12	LA CARMELA	49	5	Rodás — Flota
E. Bordeu	M. Suazo	13	SIMONETTA	47	5	Omer Emeth — Fantástica

SEPTIMA CARRERA: 5.00 P. M. — 1.200 metros. — Premio "PICHANGA". — (3.a Serie). — Handicap. — Inscripción $ 28. — Premios: $ 1.400 al 1.o, 280 al 2.o y 140 al 3.o.

A. Garcia	A. Garcia	1	CORONEL PARRA	59	E	Ich Dien — Inés Berutti
M. Jara	M. Jara	2	GLORIOSO	58	E	Coli — Redonda
A. Sepúlveda	S. Parra	3	CAUTELADA	57	E	Royal Alarm — Cautelosa
G. Wilson	E. Olivares	4	QUINTIN	53	E	Cautín — La Quinta
La Libertad	L. Luco	5	VERASCOPIO	49	5	Tiny — Vera Vera
Stud Bidart	E. Inda	6	GALLARDO	49	6	Sir Berkeley — Legendaria
Stud Cenit	L. López	7	LONCORILO	48	6	Gran Bonetón — Damita
Stud Primavera	M. Vivallos	8	DIESTRO	47	5	Ranquelino — Destresa
Stud Ebaker	J. Fica	9	CLAIRON	46	E	Royal Alarm — Carmagnole

OCTAVA CARRERA: 5.30 P. M. — 1.200 metros. — Premio "PETROPOLIS". — Handicap. — Inscripción $ 34. — Premios: $ 1.700 al 1.o, 340 al 2.o y 170 al 3.o.

Stud Las Garzas	L. Fuentes	1	PRECAUTORIA	60	5	Sel d'Or — Pécora
M. Suazo	M. Suazo	2	NOLLET	59	E	Alejo II — Fleche
E. Bordeu	M. Suazo	3	SERVILIA	52	5	Pibe — Gourgardine
J. Urrutia	R. Pastene	4	AGUA BUENA	57	4	Esquife — Indómita
Stud Pelum	H. Vigoroux	5	QUINCHAO	55	E	Alum — Tangola
F. Mehech	R. A. Ramirez	6	GITANESCO	55	E	Brown — Jitanilla
A. Farach	M. Vivallos	7	QUILTRO	51	E	Alum — Govia
J. Valck	E. Inda	8	CATRIPULLI	48	5	Malesherbes — Pulzatilla

¿Mandarán Argentina y Uruguay equipos al Campeonato Mundial de Fútbol de Francia?

SE REUNIERON en Buenos Aires representantes del fútbol argentino y uruguayo para probar las bases sobre las cuales se jugarán los próximos matches internacionales en disputa anual de diversos trofeos.

Lo interesante de esta reunión estuvo en que se discutió la posible participación del fútbol sudamericano, en el Campeonato por la Copa del Mundo que se disputará en Francia. Los uruguayos manifestaron que tenian antecedentes que aseguraban la inscripción de un equipo argentino. (Ya ha llegado hasta nosotros la noticia de que River Plate tendria intenciones de jugar en ese torneo.) Agregaron los representantes orientales que en el caso de que Argentina se hiciera representar Uruguay también enviaría equipos.

Al ser efectiva una determinación así, se produciría una situación delicada en la Confederación Sudamericana, ya que como se sabe se tomó un acuerdo en los últimos Congresos en el sentido de la Fifa, mientras ésta no diera garantías, en vista del incidente que se produjo en Berlín con Perú.

Como se recordará cuando se cerraron las inscripciones para el próximo Campeonato del Mundo sólo quedó inscrito Brasil, de Sudamerica.

ANUNCIAMOS

que a contar desde el viernes 16 del presente, están en vigencia los nuevos itinerarios rapidos que a continuación indicamos, que reducen, aún más, las distancias entre las ciudades y naciones, servidas por nuestra ruta a través de las 3 Americas.

Salidas de Santiago Llegadas a Santiago

ARGENTINA Y URUGUAY: Escalas en Mendoza, Córdoba, Buenos Aires y Montevideo	Lunes, Miércoles, Jueves, Viernes y Sábado a las 8.15 horas.	Lunes, Mártes, Jueves, Viernes y Sábados, a las 15.16 horas
PARAGUAY (Asunción)	Lunes, a las 8 15 horas	Mártes, a las 15.16 horas.
BRASIL	Mártes y Viernes, a las 8.15 horas.	Mártes y Viernes, a las 15.16 horas
PERU, ECUADOR, COLOMBIA, PANAMA, CENTRO AMERICA, ESTADOS UNIDOS y puntos intermedios.	Mártes y Sábados, a las 6 horas.	Mártes y Viernes, a las 16.47 horas
BOLIVIA — Vía Arica: Vía Mendoza, Córdoba, Tucumán, Salta, Jujuy Escalas en Bolivia, La Paz, Oruro, Oyuni y Villazón.	Mártes a las 6 horas Sábados, a las 8 15 horas.	Mártes, a las 16.47 horas Viernes, a las 15.16 horas.

PANAGRA

PAN AMERICAN - GRACE AIRWAYS, INC.

PASAJEROS - CORRESPONDENCIA - EXPRESO AEREO

PAN AMERICAN AIRWAYY SYSTEM

CONSIGNATARIOS

GRACE Y CIA. (CHILE) S. A., CONCEPCION

8409

"LA PATRIA"

Subscripción anual	$ 95.—
Subscripción semestral	$ 50.—
Subscripción trimestral	$ 26.—
Subscripción mensual	$ 9.—

EL SURTIDO MAS BRILLANTE

en Telas de Temporada y los precios más bajos de plaza, le ofrece el

Depósito de Casimires "Ham" - Caupolicán 576 - L. H. Ham T.

Concepción

8272

Se juegan hoy dos partidos por la Segunda Fecha del Campeonato Local de Fútbol

La temporada de 1937 entra hoy en su segunda faz esta tarde

A la primera hora jugarán los equipos del Lord Cochrane y del Victoria de Chile. — Tras la rehabilitación va este último cuadro para la brega de hoy. — Lord debe jugarnos match de buen fútbol. — En el otro cotejo se juega el match de Fernández Vial y Coquimbo, uno de los más prometedores partidos de la actual temporada

Debe jugarse hoy en la cancha de la Avenida Collao la segunda fecha del certamen local de fútbol de 1937 por el Campeonato de la Asociación de Concepcion. Este certamen ha despertado este año un gran interes y su primera fecha sirvió para darse cabal cuenta que nuestro futbol progresa y que tenemos buenos cuadros que puedan alternar debidamente con capacitados elevens de la región y del pais.

Si bien en la primera fecha abundaron los altos scores en favor de los dos cuadros ganadores, Coquimbo y Vial quienes ganaron por ocho a cero y cuatro a uno a Victoria de Chile e Industrial, respectivamente, esa jornada sirvió para favorecer a uno de los cotejos de hoy que serán los que librarán esta tarde los ganadores de la anterior jornada o sea Vial y Coquimbo.

Pero, vamos por parte...

El primer match de hoy

El primer match de esta tarde deben jugarlo los cuadros de serie alta de Lord Cochrane y de Victoria de Chile a las 14.45 horas. Conviene advertir a la afición que se hace necesario tomar rumbo a la cancha de los más temprano.

Este partido lo dirigirá don Santiago Cerda y el lance se presenta de interés. No debe tomar la afición en cuenta la derrota del Victoria ante el Coquimbo por la alta cuenta que ya hemos enumerado. Para los que saben lo que el deporte es y sus sorpresas debe decirse que ese score acusa una performance irregular y de bien poca lógica ya que si bien el team fortinero es bueno de verdad, no hay que olvidar que no es para ganar por esa cuenta a Victoria, team éste que ha venido jugando en la región partidos de calidad. Hoy veremos, ante Lord que no nos falta razon si bien los verdes parecen con la chance más que suficiente para ganar el cotejo.

La performance falsa de Victoria de Chile no debe ser causa para que la gente del Lord se confíe en una victoria fácil para sus huestes y además es de esperar que la afición acuda a ver actuar al Lord que, sin pasionismo alguno nos está exhibiendo muy buen fútbol y sus hombres saben brindarnos espectáculos de calidad.

La formación de cada team será ésta:

VICTORIA DE CHILE:

Merello
Villa Ríos
Figueroa Garrido Muñoz
Fernández Grandón Salgado
Bascur Mella

-o-

Edo. Soazo Melo
Aguilera Flores Sepúlveda
G. Soazo Caro Alveal
Ureta Grossman
Astete

LORD COCHRANE

Como hemos dicho, Santiago Cerda será el árbitro que dirigirá esta brega.

Uno de los buenas lances de la temporada oficial

A la segunda hora se jugará uno de los mejores partidos de la temporada oficial de fútbol de 1937 por el certamen local. Este match lo realizarán los cuadros de Fernández Vial y del Coquimbo de Penco.

La brega se presenta de gran interés. Sabemos que tanto los "Fortineros" de Penco como los bravos muchachos del Vial tienen por delante difícil cotejo y es así como se han estado entrenando activamente en la cancha. Así por ejemplo el cuadro refinero de Penco trabajó en entrenamiento anteayer con el Torneros en su cancha y en cuanto a Vial ha tenido algunos práctices en la cancha ferroviaria. Los dos cuadros van pues a interesante lance con entrenamiento de sus jugadores. Además, cada vez que han jugado uno y otro team se ha visto buen juego y lucha estrecha de score y casi pareja en incidencias.



ERIZ, del Coquimbo

El partido se jugará a las 15.30 horas en punto y lo dirigirá don Juan Ducassou. La formación de los equipos será ésta:

COQUIMBO DE PENCO:

Aliaga
Peña Pardo
Cabrera Sandoval Gómez
Peneca Eriz Alarcón
Henriquez Alvarez

-o-

A. Sierra Carrasco
J. Tapia Martinez Daza
Tapia Azócar Peñailillo
R. Sierra Figueroa
Pino

FERNANDEZ VIAL

Servicio de locomoción a la cancha

Para esta tarde habrá servicio especial de locomoción a la cancha. Este empezará desde las 13.30 horas. No está demás advertir a la afición que los partidos empezarán temprano pues hay doble programación. A la salida de los lances habrá también locomoción.

Hablan los cuatro capitanes

Sobre los partidos de esta tarde y lo que piensan sus capitanes tenemos hoy que ofrecer a nuestros lectores las siguientes impresiones:

GRANDON — El joven capitán del Victoria de Chile nos manifestó ayer lo siguiente: "Vamos hoy tras una rehabilitación que nos hace mucha falta. Estoy con ustedes en que mi equipo, ante el Coquimbo produjo una performance falsa. Hoy veremos si hemos decaido para que se nos gane por score catastróficos. Yo creo que no, ya que tengo confianza en mi gente. De todas maneras se han hecho algunos cambios en el team lo que le dará más poder."

GROSSMAN — El correcto capitán de los verdes nos dijo ayer: "Siempre he tenido yo la convicción de que en deportes no hay enemigo chico. Yo creo que el Victoria es un team de respeto que la vez anterior ante los coquimbanos tuvo una tarde de poco feliz y afortunada. Mi cuadro está bien y deseamos seguir impresionando bien, como cuando jugamos ante el fuerte Fernández Vial. En fin veremos.."

SANDOVAL — Eduardo Sandoval el joven half fortinero nos hizo saber que su equipo estaba bien. Sólo que es posible que a última hora falte Pardo que está enfermo y lamento también que el "cholito" Mora no pudiera actuar por no tener aun su pase. Sin embargo el team va muy bien. Hoy jugará Aliaga un meta que si juega como lo ha estado haciendo hasta ahora en Penco será una revelación. También debutará el half Gómez que es muy empeñoso. En fin yo creo que ante el Vial haremos un buen papel.."

JULIO TAPIA — Nos dijo ésto: "El cuadro aurinegro ha tomado más que en serio esa derrota ante el Lord. Nos digimos: ahora a entrenarse firme a fin de poder llegar ante el Lord para el match oficial en buenas formas. Pues bien, creo que mi gente está bien y que ante el gran escollo que tienen por delante harán un buen partido. Se han hecho algunos cambios en el team y es que no hallamos que hacer con tanto jugador para el primer team. Esa es la verdad. Tenemos una plana mayor de 18 hombres completa. Sobre el resultado de hoy creo que se hace difícil vaticinar nada. Pero tengo harta fe en mi cuadro.."

Los demás partidos

Para el resto del dia hay buena programación de otras series inferiores y que son los que siguen:

CANCHA N.o 1:

8.45 horas. — Atlético Italiano - Arturo Fernández Vial. Segunda división; 10.15 horas. — Lord Cochrane-Almirante Lynch. Intermedia; 13.45 horas Lord Cochrane - Victoria de Chile. Primera división; 15.15 horas.— Coquimbo - Arturo Fernández Vial. Primera división.

CANCHA N.o 2:

8.45 horas. — Arturo Fernández Vial - Industrial. Cuarta división; 9.45 horas. — Galvarino - Universitario. Tercera división; 10.45 horas. — Lord Cochrane - Juvenil Unido. Tercera división; 13.45 horas. — Arturo Fernández Vial - Galvarino. Intermedia.

COMISIONES DE TURNO:

En la mañana: Director Asociación, señor Oscar Sepúlveda. Cancha N.o 1. Delegado del Arturo Fernández Vial. Cancha N.o 2: Delegado del Industrial.

En la tarde: Director Asociación, señor René Martínez. Control: Delegado del Galvarino. Cancha N.o 1: Delegado del Atlético Italiano. Cancha N.o 2: Delegado del Juvenil Unido. Comisarios, del Lord Cochrane, Galvarino, Atlético Italiano, Arturo Fernández Vial y Almirante Lynch.

Los árbitros

La Asociación de árbitros ha fijado los siguientes arbitrajes para hoy:

Arbitros para hoy domingo 25 de julio de 1937

CANCHA N.o 1:

8.45 horas: Manuel Rebolledo; 10.45 horas. — Juan Gourdet; 13.45 horas. — Santiago Cerda: 15.15 horas: Juan Ducassou.

CANCHA N.o 2:

8.45 horas: Simón Burboa; 9.45 horas: Ceferino Figueroa; 10.45 horas: Oscar Villablanca; 13.45 horas: Manuel Saavedra.

TURNOS:

En la mañana: el señor Simón Burboa.

En la tarde: el señor Isaac González.

Puntaje después de la primera fecha

INICIADA LA COMPETENCIA local de Fútbol hace quince dias atrás por el título de campeón local se ha iniciado también la competencia de nuestros goleadores. Como ya hemos dicho va una fecha jugada y en ella se vió la siguiente posición de nuestros goleadores.

Peneca Rivera cuatro goles.

Osvaldo Ajarcón tres tantos.

Martínez del Vial dos tantos.

Burgos del Fortín, Carrasco del Vial, Grandón del Industrial y Julio Tapia del Fernández Vial con un goal cada uno. Rivera y Alarcón que encabezan la lista de goleadores son del Coquimbo de Penco.

En la jornada inicial se marcaron trece tantos; linda cosecha de goles como puede verse.



SIERRA

Un winger izquierdo que promete. Es vialino

Nuestros goleadores en el Campeonato

JUGADA LA PRIMERA FECHA del Campeonato Local de Fútbol de 1937 las posiciones de los cuadros que actúan es la siguiente:

Fernández Vial tiene 1 match jugado, uno ganado; cero empatado y cero perdido. Total dos puntos y cuatro tantos a favor por uno en contra.

Coquimbo de Penco tiene dos puntos ganados, un match jugado cero empatado y cero perdido. Tiene ocho tantos a su favor y cero en contra.

Victoria de Chile tiene cero puntos; cero ganado, cero empatado y uno perdido. Le han hecho ocho tantos y no ha marcado ni un sólo goal.

Industrial tiene un match perdido; cero ganado y cero empatado y cero puntos. Tiene un goal a favor y cuatro en contra.

Lord Cochrane empezará hoy a jugar en la competencia, en su segunda fecha.



CARO

El gran half del cuadro lorense que juega hoy

La reunión de boxeo de anoche

Resultados y breves comentarios de ella

Ante poco público se realizaron anoche en el Prat las peleas anunciadas entre los clubes Industrial de esta ciudad y el Cultural de Talcahuano. En general los matches fueron de interés.

En la pelea de base de los pesos medios, Juan Montecinos ganó a Jorge Dunn por K. O. El porteño, definió la lucha en el primer round ya que Dunn fué un hombre que recibía golpes y sólo su valentía lo hizo permanecer en pie hasta la segunda vuelta, donde de rodillas sobre el tapiz a la orilla de las sogas donde oyó la cuenta fatal. En realidad, el muchacho local sólo lució valentía y fué barrido del ring por su rival al cual no se le puede juzgar por su match de anoche.

En el semi básico Héctor Montoya peso pluma del club porteño ganó al "ñato" Federico Cockbaine por puntos. A nuestro juicio, el resultado debió ser un buen draw ya que el local lució mejor boxeo. Este púgil acusó progresos y vuelve por sus fueros. Ganó los dos rounds iniciales, perdió el cuarto y empató el último, según nuestros cómputos.

En las otras peleas Samuel Campos de Industrial ganó merecidamente por puntos al porteño Carlos Sepúlveda. El negro José Ortiz de esta ciudad venció a José San Martín del puerto. Fué esta pelea una de las buenas de la noche y sólo una gran hemorragia del porteño hizo definirse el match en la forma citada que fué todo un retiro forzoso, digamos, entre la terminación del segundo asalto y la iniciación del tercero.

Baliver Muñoz del puerto ganó en pelea deslucida por puntos a Carlos Flores de esta ciudad que ha decaído mucho y fué superado por su rival que es una bella promesa del box porteño en los pesos ligeros.

Los pesos medios livianos Rubén Ulloa y Luis Contreras empataron e nel otro match de la noche. El segundo es de Arauco y peleaba por primera vez. Hizo ante el fogueado adversario, Ulloa, una pelea significativa. Puede ir lejos y no le faltan condiciones ya que tiene juventud, buena estampa, pegada y dureza. Que persevere. El match fué recio y bien peleado.

Otra pelea fué la de los medios livianos Marcos Ramis de esta ciudad y Victor Sepúlveda del puerto. Fué un match recio que ganó estrechamente el local por puntos. En los dos primeros rounds superó Ramis sin dar tregua a su adversario, quien con golpes poderosos y bien pegados se adueñó del ring en el último round, pero en forma tardía por lo cual el jurado le dió el triunfo a Ramis en justicia.

Como hemos dicho, las peleas de anoche se merecían mayor público. Es de lamentar el precio alto fijado al espectáculo por lo cual creemos que falló el respetable. De todas maneras es de hacer llegar a los dirigentes de ambos clubes felicitaciones por la reunión de anoche y en especial al infatigable dirigente de Industrial, Belarmino Rustos que fué el alma de ellas.

Notas del football

ES UN HECHO QUE Eduardo Sandoval el centro medio del cuatro Fortinero acompañará al Colo Colo de Santiago en su jira por el Perú.

EN TOME SE INICIARA ESTA tarde una competencia extraordinaria que han organizado los árbitros de allí en su beneficio. Según sorteo juegan hoy Marcos Serrano con Artillero de Costa de Talcahuano.

EL PROXIMO DOMINGO DEBE jugar el Coquimbo de Penco con el Vicente Palacios de Tomé.

ES UN HECHO QUE los cuadros campeones y vice campeones de Lota actuarán en el Campeonato Regional de Fútbol entre equipos de esta clase y calidad.

PARA SU PROXIMO COTEJO oficial el Coquimbo de Penco contará con Mora su gran winger izquierdo el que no podrá jugar hoy por no tener aún su pase en forma reglamentaria.

UNIVERSITARIO RETIRO, tal como lo habiamos dicho exclusivamente, sus equipos de la Asociación de Fútbol. Otra noticia nuestra también ha sido confirmada y la dimos hace algún tiempo. Ella era que la Liga Infantil de Fútbol iba a tener cancha propia.

Match de hockey para esta tarde

Se jugará en la cancha del Club Hípico el match de blancos y verdes

Se ha dado comienzo a un buen programa que la dirigente local ha organizado para llevar a efecto las actividades del "Hockey" con el mayor interés posible. Con fuerzas que han sido sorteadas en forma bastante equilparada intervendrán los equipos "Blanco" capitaneado por Steel, "Verde" capitaneado por Hengstenberg y "Azul" capitaneado por Riedel, disputándose un juego de medalla para el equipo que obtenga mayor puntaje de dos partidos jugados con cada uno de los restantes.

El domingo último, no obstante haberse presentado el equipo "Verde" con buen número de sus jugadores no pudo sostener su encuentro con los "Azules" por motivo del mal tiempo que había reinado.

Para hoy domingo, dandose comienzo al juego a las 9.45 horas en la cancha del Club Hípico, deberán concurrir los equipos "Blanco" y "Azules", los cuales citan a los siguientes jugadores: con sus reservas correspondientes:

BLANCOS: — Rose, Morrison; Gutschke, Mac Donald; Opitz, F. Medina, Perl, von Becker, Gibson; Ivanshitz, Siebel, Kertscher, Eskuche y Steel.

AZULES: — Riedel, Zirpel, L. Cooper, Struthers, Jolley, Mongard, Williamson, Scott, Wuenkhaus, Kafak, Scheel, Schoenwald, Holf y Stern.

En serio y en broma

HAY UN VIEJO ADAGIO que dice "cuando se quiere todo se puede". Pués, bien, en lo que al box local respecta, tal dicho viene siendo una realidad. No tenemos un local cerrado apto para box, en donde se pueda contar con las comodidades que este deporte exije. Fuera del Teatro Prat, con un escenario donde se instala el ring, incomodo hasta cierto punto para el público, no hay nada que ver. Pero se está haciendo labor. Y labor activa. Hace ya varios sábados que los aficionados y dirigentes de este deporte nos están presentando muy buenas veladas. Y fuera de la de anoche ya hay dos más en carpetas, para pronta realización. Así se hace labor. Como se pueda y donde se pueda. El box da un ejemplo y ya ante el auge de él, necesariamente, vendrá el local que todos piden y que ha de llegar tarde que temprano.

EL BOX NO SOLO ha cobrado actividad en esta ciudad. También en la capital los "aficionados" están demostrando intensas campañas en pro del viril deporte. El club que más se ha distinguido en estos últimos días en el CAMARA DE DIPUTADOS BOXING CLUB...

POPEYE.

LA COPA SUIZA SE DISPUTARA EN EL PENQUISTA

Los ejercicios de hoy

Para el domingo próximo anuncia la directiva del Club Penquista, un gran certámen interno, para todas las categorías, con handicap a 200 metros

En este certámen se sacará por primera vez a disputar, la gran copa donada por el entusiasta socio de nuestra institución, señor Emilio Steiner, para que fuese disputada entre los socios del club.

Dicho trofeo que se denomina Copa Suiza, será ganado definitivamente por el socio que la obtenga por tres veces, ya sean seguidas o alternadas.

En las próximas ediciones daremos detalles de este certámen, publicando las bases y generalidades por la cual se ceñirán estas competencias.

Para hoy como de costumbre, habrá ejercicio de tiro, dándose comienzo al fuego a las 8.30 horas.

La sección campeones y primera practicará a las distancias de 200 y 300 metros, en blancos de 12 anillos, posición tendido sin apoyo, dispararán 5 tiros, más uno de prueba en cada distancia.

La segunda y tercera sección como igualmente los aspirantes a socios practicarán solamente a la distancia de 200 metros, en blanco de 12 anillos, y a la misma posición, disparando 5 tiros más uno de prueba.

A los componentes de la sección infantil, se les cita para hoy en el poligono, pues hay importantes asuntos que poner en conocimiento de ellos y que son de mucho interés para los componentes de esta sección.

De turno para la mañana de hoy el señor A. Bustos.

EL FUTBOL COMERCIAL DE AYER

En la tarde de ayer se jugó un match en la cancha de la Avda. Collao por la competencia de la Liga Comercial de Deportes. El lance lo dirigió el señor Juan Ducassou y fué ganado por el cuadro de los Empleados Universitarios por 3 tantos contra dos del Cervecerías Unidas. El match fué reñido y de bastante interés.

BUENA VELADA DE BOX EN LOTA PARA MAÑANA

Como lo hemos venido informando en forma exclusiva mañana lunes en la noche se efectuará la velada boxeril entre los centros Estanislao Loayza y Quintín Romero, cuyos aficionados de ambos clubes se han preparado en forma vigurosa y con especial cuidado para dejar muy en alto el color de su insignia.

Como se sabe la pelea de fondo estará a cargo de los buenos exponentes locales Carlos Larraín y Sébastián Arévalo, cuyos aficionados están en inmejorables condiciones para cumplir su compromiso y no hay duda que darán el espectáculo mejor del año en nuestro boxeo. El público está ansioso de presenciar todo este gran match que dejará recuerdos en la afición. (De nuestro corresponsal en Lota).

COCHRANE FUE A TALCA A JUGAR RUGBY

Por el nocturno de ayer se dirigió a Talca el equipo de Rugby del Lord Cochrane a jugar con un combinado formado por los mejores clubes de la capital.

La delegación vá compuesta por las siguientes personas:

R. Pariés, J. Ratier, J. Forestier M. Coddou, S. Peña, L. Núñez, G. Coddou, Fco. Massoc. W. Espinoza, R. Richard, G. Walbau (Cap).. Grinstidcht, Crigthon, Boyer, Trautman, Stenger, L. Castillo, M Esquerré, Torres.

La Rugby Unión de Chile, organizó esta jira para la difusión de este deporte y de acuerdo con las autoridades de Talca, para la inauguración del nuevo Estadio Nacional.

Asistieron al partido especialmente invitados el Intendente de la Provincia, Alcalde y demás autoridades de ese pueblo.

Esperamos que nuestros muchachos como en ocasiones anteriores, sabrán dejar muy en alto los colores del Lord Cochrane, y le deseamos a la delegación verde toda clase de felicidades en esta jira.

Buzón Deportivo

CAMPEONATO INTERNO DE PING-PONG EN LA TERCERA CIA. DE BOMBEROS. — A objeto de seleccionar a los jugadores que integrarán el primer equipo que defenderá a la Compañía en los futuros compromisos, la escuadra comandada por el teniente D. Aqueveque ha organizado un gran torneo interno de ping-pong por puntos, entre el personal de la Cía.

Efectuado el sorteo de rigor entre los inscritos el orden de los partidos es el siguiente, los que deberán jugarse todos los días en la mesa que posee la Compañía.

El programa que deberá empezar hoy, a las 14.30 horas será el siguiente:

Francisco Romero con Manuel Vilches.

Jorge Campos con Tulio Zúñiga.

Arturo Lorca con José Hormazábal.

Carlos Fargeot con Oscar Ortiz.

Domingo Aqueveque con Ramón Muñoz y

Hidebrando Moisan con Pedro Amirá.

Mañana, a las 19 horas continuará este campeonato con los encuentros que daremos a conocer oportunamente.

Mayores detalles hay en la Compañía.

EN EL STAND DEL JUNGE. — Hoy saldrá a concurso por segunda vez el trofeo "Herminio Gaete". — De acuerdo con las bases que dimos a conocer en su oportunidad, do y último certámen por el hercorresponde efectuar hoy el segundoso trofeo donado por el señor Herminio Gaete.

En la primera competencia triunfaron los señores Antonio Hurtado Juan de Ds. Núñez y Abraham Núñez, quienes se anotaron tres, dos y un punto, respectivamente.

El fuego empezará a las 9 horas en punto, estando de turno los directores señores Luis Castillo y Cheops Cabrera.

EL DEPORTIVO GRAFICO DE CONCEPCION, SE ENFRENTA HOY CON EL SCHAUB DE CHIGUAYANTE. — Conforme a nuestras informaciones anteriores, hoy corresponde medirse en esta ciudad al seleccionado de los imprentas locales con el reconocido conjunto de ols establecimientos gráficos Schaub, de Chiguayante.

Al efecto, se cita a los componentes del primer y segundo equipos, a las 2 de la tarde, en la cancha del Regimiento Chacabuco, a objeto de efectuar ols lances pendientes.

La comisión de deportes, debe encontrarse en la estación central, a las 13.30 de hoy, a fin de recibir a los congéneres de Chiguayante.

La rifa privada se llevará a efecto una vez terminado el partido de fútbol.

REG. CHACABUCO VERSUS DEP ZULAICA. — En la mañana de hoy, a las 9.30 y en la cancha del segundo de los clubes nombrados se llevarán a efecto unos amistosos en basket-ball y ping-pong pactados entre los primeros y segundos equipos de ambas instituciones.

—Deportivo Zulaica nos encarga citar a los jugadores de sus primeros y segundos equipos de basketball y pingpong, en su secretaría Rengo 1570, a as 9 horas.

CENTRO DEPORTIVO LORD COCHRANE, SECCION MENORES. — Manifestación: — Hoy se llevará a efecto a las 18.30 horas en la secretaría del club la manifestación que se les dará a los ganadores del torneo interno de ping-pong lo cual promete resultar tod un éxito ya que concurrirán los socios que donaron los premios para hacer la entrega a cada uno de los ganadores. Se ruega ser puntuales en la hora a todos los socios inscritos.

"Urrutia"

POMPAS FUNEBRES

Maipú 699 esq. A. Pinto

Casilla 1278. Teléf. 667



ATIENDE A TODA HORA DEL DIA Y DE LA NOCHE

14.35 — LA MAS GRANDE MATINEE EN CASTELLANO — El éxito de los éxitos.

POBRE PEREZ

por PEPE ARIAS — ALICIA BARRIE
EL JINETE ALADO — TOM (1.a)
MANO QUE APRIETA — FIN!
COMICAS!! Precios de costumbre

ESMERALDA Hoy 18.45 — 3.a y 4.a EXHIBICIONES DEL GRAN EXITO ARGENTINO — LA PELICULA DE LAS MIL 21.45 — CARCAJADAS Y DE LOS MÁS HERMOSOS TANGOS Y CANCIONES

LOCO LINDO

NOTICIARIO AEREO PARAMOUNT

Por LUIS SANDINI
SOFIA BOZAN
y ERNESTO FAMA

Platea $ 3.40 — Balcón $ 1.80
Galería $ 1.—

MAÑANA — Populares
MERCADERES DEL HAMBRE
por HENRY WICOXON
— Y —
(2.a) JINETE ALADO

T. Dante - Hoy Sobresaliente e incomparable Matinée a las 14.30 — Con los dos más notables éxitos de la semana
1.a Parte — Una alegre y dramática comedia de aventuras
La Reina de la Flota - Creación de: JOAN BLONDEL
2.a Parte. — Otro éxito de regias intrigas y espionaje
Juntos en la Huida Creación de: HERBERT MARSHALL
Actualidades y Dibujos — Aptas — Precios corrientes

SELECTA 18.45 — NOCHE 21.45
ES PRECIOSA Fué expontánea exclamación del público que vió ayer la hermosa producción "FOX" — UN CONFLICTO PASIONAL TRATADO EN FORMA GENIAL — UN ROMANCE MARAVILLOSO, MODERNO y CAUTIVADOR
Dormitorio para Señoritas
Linda creación de la nueva actriz:
SIMONE SIMON
y HERBERT MARSHALL
El dinamismo de la juventud! — El magnetismo de una personalidad ultra femenina que fascina
NO APTA — PLATEAS $ 3.40 — BALCON $ 1.80 — GALERIAS $ 1.—

14.35 — EXTRAORDINARIA MATINEE
IMPERIO
18.45 — La preciosa comedia lírica basada 21.45 — en la ópera de PUCCINI "BOHEME"
SECRETOS DE AMOR
por FREDERICK MARCH y SILVIA SIDNEY
MANO QUE APRIETA — FIN
EL JINETE ALADO (1.a) Precios corrientes
M I M I
por DOUGLAS FAIRBANKS y DIANA MAIER
Platea $ 2.40 — Balcón $ 1.20 — Galería $ 0.80

APENAS EN TIEMPO ADICIONAL, ESPARTA VENCIO A VOLGA 22 A 19

Brillante la reunión basketbolística de antenoche.—Juveniles de la Escuela Vocacional ganaron merecidamente a Volga. — Los árbitros, buenos.—La concurrencia numerosa y muy culta

En la noche del viernes se efectuó la tercera reunión basketbolistica programada por nuestra Asociación, en el gimnasio de la Aduana.

El fixture señalado para ese dia estaba a cargo de los juveniles del Volga y Escuela Vocacional y como partido de fondo el Esparta y Volga.

A la hora señalada para iniciarse la velada, se hicieron presente los juveniles de la Escuela Vocacional y Volga, a cargo del pito, señor Romero.

Este encuentro fué del gusto de la respetable concurrencia y el triunfo de los de la Escuela Vocacional muy justo pues demostraron mejor entendimiento en sus lineas, como también su punteria era mejor que las de sus contrincantes.

Al finalizar este preliminar, la cuenta era favorable a los Vocacionales por 23 a 14 tantos. El conjunto de la Escuela, bastante bueno y por el Volga sobresalieron, en primer termino el chico Pastene y Valdebenito.

El arbitraje del señor Romero, bueno.

EL BASICO

Después de esperar algunos minutos se hace presente en la cancha el Esparta y de inmediato el Volga, los cuales despues de los lanzamientos de rigor recibieron las últimas instrucciones dadas por el Arbitro senor Julio Alonso Pudimos notar la falta de Rivera y Roman por el Esparta y de Oyarce por el Volga.

Desde los primeros minutos se vió que el Esparta se movilizaba con mayor soltura y que sus tiros eran de mayor efecto, pues, fué asi como desde luego empezaron sacando ventaja sobre sus adversarios, que en el primer tiempo nada hicieron, pues, tuvieron algo desordenados y de mala punteria. Sin ninguna otra acción de mayor mención el primer tiempo los sorprendió con una ventaja de 12 a 3 a favor de los Espartanos.

Iniciado el segundo tiempo, el Volga se hace presente con Soto en vez de Medel, y empiezan de inmediato a jugar con mucha armonia y sus lanzamientos son bastante buenos, pues, tanto Iglesias como Vera obtienen 6 tantos seguidos, dejando la cuenta a los 4 minutos del segundo tiempo a 12 por 9. En estos instantes, el Esparta hace entrar a Rivera y sale Kroyer, Rivera juega de back y tiene unas buenas intervenciones, pues, los delanteros del Volga están jugando como nunca y tienen acorralados a los campeones quienes en estas circunstancias se desorganizan y nada hacen de provechoso para poder sacar ventaja salvo un doble impecable de Rivera lanzado de media cancha. A la altura de la mitad el segundo tiempo las barras ya no se contienen y cada una alienta a sus partidarios, pero los muchachos del Volga continúan con un gran entusiasmo y obtienen, después de grandes esfuerzos ponerse a la altura de su caballerosos adversarios, hasta aqui el partido ha sido como para catalogarlo de clásico, pues, toda la afición, creia en un triunfo holgado del Esparta. Los últimos minutos finales fueron los más ardorozos, pues, todos deseaban sacar la ventaja que les diera el triunfo, pero no fué así pues, llegó el tiempo y la cuenta era de 18 puntos para cada bando.

Después de este lindo empate, se pusieron de acuerdo los capitanes y dirigentes de la Asociacion y se acordó jugar 5 minutos más por lado.

Los primeros cinco minutos fueron lentos y sin ventaja para nadie, a pesar de los lanzamientos de todas distancias que llegaban a los tableros, pero dichos lanzamientos eran sin control alguno, y en especial los del Esparta, quienes trataban de obtener la ventaja codiciada. Los cinco minutos restantes se notó que el juego decayó y ello se debia al gran agotamiento de los jugadores, quienes ya habian rendido todo en el tiempo reglamentario. En estos cinco minutos, los Espartanos obtuvieron por intermedio de Briones 4 tantos, mientras que el Volga obtuvo sólo uno, terminando el partido con el triunfo del Esparta por 22 a 19 tantos.

Comentarios

En primer lugar destacaremos la del árbitro señor Julio Alonso, la cual nos merece toda nuestra aprobacion; supo darle tinte a su arbitraje para que no decayera el entusiasmo, pero supo sí reprimir con energia las jugadas bruscas, sin por esto perjudicar la acción de los jugadores; sus fallos fueron justos e imparciales y dentro de toda corrección. Por estos consideranos es que manifestamos que el arbitraje fué bueno y correcto.

Respecto al partido básico, este nos dió una sorpresa, pues, todos los que estábamos presente en el gimnasio de la Aduana, estimábamos que el triunfo de los Espartanos seria indiscutible y por un buen margen de puntos, dada sus cualidades de buenos baskebolistas y tomando en consideración que se trataba nada menos que de los campeones del puerto, por tres temporadas consecutivas, pero como el adagio dice que en basketbal, nada hay escrito, fué asi, como el conjunto más débil de nuestra Asociación casi hace perder su calidad de invicto a sus caballerosos adversarios de la noche del viernes.

Respecto a los hombres del Esparta, nada sobresaliente nos dieron a conocer y con toda franqueza debemos manifestar que estos están decayendo, pues, no vimos a Briones, Kroyer ni Rivera en esa espectaculares corridas y buenos lanzamientos que los han hecho famosos, pues, cuando estuvieron dominados por el Volga, tuvieron un juego desordenado y sus acciones de conjunto y sus lanzamientos eran desastrosos. Creemos que el Esparta está inferior a años anteriores. Esperamos que en su presentación del martes nos dé otra opinión sobre su estado. Pérez, Diaz y Suazo, se desempeñaron bien y con entusiasmo.

Referente al conjunto Volguense, era este un equipo que llegó a la cancha derrotado, tanto por su presentaciones hechas anteriormente como por la falta de uno de su buenos componentes que es Oyarce.

En el primer tiempo jugaron sin control, sólo se defendieron de las arremetidas de los Espartanos y salvo el chico Vera e Iglesias, como también Castillo hicieron algunos lanzamientos que nada fructuaron, pues sus punterias en este periodo fueron malas.

En el segundo tiempo estos cinco muchachos nos dieron a conocer el gran corazón que tienen cuando se encuentran delante de jugadores que en todo los superan, en este tiempo nadie sobresalió, todos jugaron dejando todo en la cancha y fué asi como igualaron posesiones con un cuadro que dicho sea de paso, es superior a ellos, pero como decimos su entusiasmo y el buen entendimiento de sus hombres les valieron las justas vivas o toda las simpatias de lo concurrentes, pues, en los ultimos segundos si Pantoja convierte un tiro libre, los espartanos habrian saboreado una derrota, que habria sido el fiel reflejo del entusiasmo y disciplina de un cuadro joven. Por estas columnas felicitamos, tanto a los Espartanos por su juego y comportamiento en la cancha, como también a sus dignos adversarios los Volguenses, quienes con el partido librado la noche del viernes recuperan de inmediato todo el terreno perdido, le deseamos que sigan con este mismo entusiasmo y luego podrán estar sus colores muy en alto. Felicitamos y para recuerdo a los nombres de Castillo, Vera, Iglesias, Pantoja, Soto y Medel, jugadores que intervinieron en dicha velada.

Las barras

Las barras estuvieron muy cultas y sólo se limitaron a avivar a sus particiales, nos felicitamos por este hecho, y nuestras felicitaciones a los dirigentes de la Asociacion.

LA HISTORICA CANCHA EL MORRO SERA HOY ESCENARIO DE UNA BUENA CONTIENDA DE FOOTBALL

Se enfrentarán Deportivo "Alistadores" de Lota con el académigo "Egon" de Talcahuano — Es un partido bastante promisor. — Los equipos

Nuestro football, tiene en el dia de hoy, una buena reunión de esta rama, con la verificación del amistoso partido interciudades, entre los fuertes equinos: Alistadores de Lota y Egon de Talcahuano.

Hay una espectativa muy bien cifrada, que la reunión de football de la tarde de hoy tiene que ser de inusitado interés, por la calidad de los rivales, el primero que hasta ahora lleva una vida de interesantes partidos y el Egon, que se le llama el invicto.

Los aprestos y el entrenamiento que han seguido los de casa, son méritos sobrados para augurar un partido de emoción, el que debe llevarse un numeroso público, especialmente entre los empleados particulares, ya que los componentes de las dos instituciones que hoy lucharán, son formados por elementos de esta rama.

La falta de espacio, nos resta hacer un comentario amplio de esta brega deportiva, pero podemos, por los antecedentes que conocemos, augurar anticipadamente que el partido es bueno a las derechas y bien se merece un abundante público, ya que actúan conocidos valores del football regional, en los dos equipos.

La dirección del juego, la tendrá a su cargo, el viejo pito portaño don Antonio Bermúdez, de quien se espera sabrá una vez más confirmar su clase de buen juez.

Los equipos

EMPLEADOS DE LOTA.— Aguilera, Pradenas, Aravena: Avello, Maldonado, Oñate: Zapata, Arriagada, Saldía, Irribarra, Sáez.

Flores, P. Luna, H. Bozzo, Marinao, L. Bozzo: Bermúdez, Pradenas, Ponttl: J. Vásquez, M. Grandón: F. Estay.— EGON

¿Quién será el vencedor?

Ayer nos fué posible conocer dos opiniones, la del Sr. Eduardo Vásquez, presidente del Egon quien se manifiesta optimista sobre el resultado pues se jiménó a decirnos que su gente está bien entrenada y cree que en la cancha harán lo posible por responder para alcanzar el éxito.

El Coach "Sonoro Palacios", estuvo parcial y pesimista, nos dijo, mis niños, están como águilas, volarán en vez de correr en la cancha, tras la pelota, para vencer a nuestro caballerosos adversarios.

Entrada gratis

La reunión deportiva de esta será enteramente gratis y comenzará a las 14.30 horas.

Movimiento Marítimo

LLEGADAS.— En el dia de ayer se registró, la llegada de las naves siguientes.

El vapor inglés Glenardle procedente de Calcuta, consignado a Fraklin y Cía.

El nacional Collahique procedente de Tomé, consignado a Grace y Cía.

LOS QUE LLEGAN HOY.— Según las informaciones oficiales que tenemos, hoy deben arribar a nuestro puerto los siguientes barcos mercantes.

El vapor Laguna consignado a Williamson, Balfour.

El Koeln procedente de Corral en viaje a Europa, de Cia. Marítima Roland.

El vapor nacional Alberto Haverbeck de Corral en viaje al Norte, de la Cía. Marítima Roland.

380.916 toneladas de mercaderías trajo el vapor inglés "Glenardle"

Incluso 770 cajas de té, de Botavia (Egipto)

Procedente de Alexandría (Egipto), directo fondeó ayer en este puerto el vapor Inglés Glenardle trayendo la siguiente mercadería para el comercio local y sus alrededores: 770 cajas té con 31.616 kilos bto. de Botavia (Egipto). 4.200 Sicos para fina en pasta con 309.089 k. bto de Rongoon. 95 fardos artillera con 40.211 k. bto. de Calcuta (India).

El Glenardle después de descargar esta mercadería zarpó con destino a Alexandria con primer puerto de escala en Valparaiso, donde recibirá carga para los puertos del lejano continente.

La recepción de su despacho en este puerto, fué atendida por sus agentes los Srs. Francklin y Cía.

LA BANDA DEL APOSTADERO REANUDA HOY SUS RETRETAS EN LA PLAZA ARTURO PRAT

En la mañana de hoy, la banda instrumental del Apostadero Naval, reanudará sus retretas matinales, en nuestro principal paseo, la Plaza Arturo Prat haciéndolo con la siguiente interesante retreta, que dirigirá su destacado director Sub-Oficial Mayor don Manuel Vivallos Mello y que secundarán sus entusiastas componentes:

1.— Hormazábal. Clarines de la Victoria. Marcha.
2.— Linke. Casamientos de Indios. Obertura.
3.— Kalman. Princesa de Czardas. Opereta.
4.— Cueva. Milka. Vals
5.— Cueva. Copnagen. Fox-Trot.

Esta retreta se efectuará de 11 a 12.30 horas y la del día jueves, se cumplirá de 18.30 a 19.30 horas, de la tarde.

Juventud y Esparta con sus equipos de segunda categoría protagonizan interesante match en la mañana de hoy

Atracción ha provocado este encuentro. — Se trata de un clásico de dicha serie. — El programa de hoy. —Constitución de los equipos del cotejo de fondo. — Arbitros. — Comisiones. — Hora y precios

Aceptación entre la afición basketballista portena ha tenido el anuncio, acerca de la realización del buen festival cesteril que se verificara en la mañana de hoy en la cancha abierta de calle Anibal Pinto.

El programa consta de tres encuentros. En el básico protagonizan los equipos de segunda categoria del Juventud y Esparta, conjuntos estos de quienes se espera la realización de una lucida lucha cesteril por los buenos antecedentes que de sus anteriores encuentros se tiene.

Por esta razón es atendible lo que afirmamos ayer al manifestar que el encuentro en referencia, inducirá a buena parte de la masa basketballista portena a acudir hasta el rectangulo de los albiazules, en la expectativa cierta de gustar de un espectáculo deportivo de buena calidad en sus aspectos técnicos y emotivos.

El programa se inicia a las 9.15 horas con un encuentro de 4.a entre los equipos A y B del Esparta, que arbitrará el señor Luis Osorio, para continuarse a las 10.10 con el que sostienen los conjuntos de la tercera categoria, del Nandu y Esparta, arbitrado por el I. Romero, finalizandose a las 11 horas con el que dirimiran albiazules y verdes, dirigido por el señor Julio Alonso.

EL MATCH ENTRE JUVENTUD Y ESPARTA

No volveremos a repetir los conceptos que nos merece el encuentro de nuestra referencia, en nuestra edición de ayer adelantamos al respecto diversas consideraciones, que constituian el caudal en que nos fundamos al preveer que él destacará matices de sumo colorido.

Hoy nos limitaremos a decir que este encuentro, no obstante, ser uno de segunda categoria, habrá de interesar tanto o quizas mas que mas de alguno de la serie máxima.

Los hombres que actúan en segunda serie de nuestro basketball marchan a estrecha distancia, en cuanto se refiere a su capacidad cesteril, de los elementos de la primera y en cuanto a los conjuntos que componen lucen una no menor efectividad de trabazón y de juego colectivo, del lucido normalmente por los de aquella.

Asi podemos observar que en la constitución de los equipos protagonistas del match de hoy, aparecen algunos valores citados en mas de alguna ocasión para integrar nuestra representación seleccionada, J. Muñoz, E. Alonso, C. Roman, U. Unzaga, L. Diaz, junto con otros de la nueva generación que nos hacen pensar en la realización de bregas del mas alto interés técnico y plenas de acciones de gran emotividad, por cuanto si bien es cierto emplean sagacidad y velocidad de pensamiento en la ejecución de su acciones, tampoco dejan de mano el derroche generoso de energias tras la consecución de un triunfo para sus colores.

Los equipos se constituirán en la forma siguiente:

"ESPARTA" (verdes):
P. Soazo J. Sanhueza
C. Roman L. Briones J. Pérez
-o-
J. Muñoz R. Vergara C. Soto
R. Unzaga E. Alonso
"JUVENTUD" (albiazules)

Como ya lo hemos manifestado, tendrá a su cargo la tarea de dirigir el cotejo, el buen "árbitro" Sr. Julio Alonso, de cuya imparcialidad y competencia se desprenden motivos suficientes para esperar un encuentro de acciones correcta y conciente-mente encauzadas.

EL PROGRAMA TOTAL:

9.15 horas. — 4.a Serie: Esparta A-Esparta B. Arbitro señor L. Osorio.

10.10 horas. — 3.a Serie: Volga-Nandu. Arbitro señor I. Romero.

11 horas. — 2.a serie: Juventud-Esparta. Arbitro señor J. Alonso.

Director de turno: Sr. F. Rivera.

CANCHA: La del Juventud, situada en calle Anibal Pinto N.o 400

BOMBAS

SEGUNDA CIA. ZAPADORES. — De orden del capitán, citase a la Compañia a ejercicio para hoy, a las 9 horas con tenida de parada. Y al mismo tiempo citase a practicar al tiro al blanco a los siguientes voluntarios, a las 13 horas:

Eulogio Bustos, Ernesto Núñez, Manuel Moraga, Juan Toledo, Pedro Toledo, Manuel Mardones, Ricardo Márquez, Demetrio Quezada, Gregorio Mendoza, Eduardo Montes, Leonidas García.

Se recomienda la asistencia y puntualidad en la hora.

SEGUNDA CIA. DE BOMBEROS. — Por orden del señor director, citase a junta general ordinaria para el martes 27 del presente, a las 18 y 18.30 horas, en primera y segunda citación respectivamente; encarese a los señores voluntarios la asistencia y puntualidad en la hora.

RELIGION

ASOCIACION JUVENTUD CATOLICA FEMENINA CENTRO SANTA CATALINA DE SENA.—Citase a reunión general para el domingo 25 a las 11 horas. Se encarece la asistencia por tener asuntos de importancia que tratar.

VIDA SOCIAL

VIAJEROS. — De Valparaiso el señor Luis Villagrán Olivares.

Del mismo punto el señor Gerónimo Cáceres Bustos.

ENFERMOS. — Continúa de gravedad la niñita Graciela Contador Arce.

—Gravemente enferma en la Clinica Talcahuano se encuentra la señora Juana M. de Canales

—En la misma Clinica la señorita María Elena Varela.

—Restablecida se encuentra la señorita Fulvia Carpo.

NACIMIENTO. — Ha venido al mundo una hijita de la señora Aurora R. de Cáceres y del señor Manuel A. Cáceres S.

PAPAS
consumo, primera clase, por mayor y menor
Gálvez N.o 15
EUCARPIO IGLESIAS

Sombrerería "LA FAVORITA"
Atiende toda clase trabajos Sombreros de Mujer y de Hombre.
CALLE BULNES 175 — CASILLA 170
ANA PEÑAILILLO G.

AVISOS ECONOMICOS

NECESITASE COCINERA CON RECOMENDACIÓN. Buen sueldo. Casa 9. Apostadero. Talcahuano.

GUIA PROFESIONAL

Clínica Talcahuano
Calle Bulnes 180. Teléfono 287.
Atención médica, quirúrgica y de maternidad. Pensionado de primera, segunda y tercera categoría.
RAYOS X.— DIATERMIA.— ULTRAVIOLETA
Dr. Luis de la Cerda Sch.
Colón 675—Teléfono 186.
Enfermedades de señoras. Partos. Cirugía.
RAYOS X.
Dr. Oscar Lizama M.
A. Pinto N.o 231. Teléfono 220
Enfermedades del pulmón, corazón y aparato digestivo.

Dr. D. VIAL G.
Cirugía y enfermedades de señoras.
Consultas de 2 a 5 P. M.
A. Pinto 322. — Teléfono 284

Emilio S. Dubart. A
Corredor de Comercio
Casilla 332 — Fono 205 — Talcahuano

JUAN CONCHA S.
CONTADOR
Agente general de Seguros.
Casilla 251 — San Martin 141

Guillermo Elton L.
y
Luis Aravena P.
Agentes de Seguros
Oficina: SAN-MARTIN 161

José Catalán F.
CIRUJANO - DENTISTA
Aníbal Pinto 70 — Casilla 415
Ex-ayudante de las Clinicas de Cirugia, Coronas y Puentes de la Universidad de Concepción. Consultas: de 8 a 12 y de 14 a 20. — Atiende de preferencia con hora.

Expresión de gracias

Lleguen nuestros más sinceros agradecimientos a todas las personas que nos acompañaron en los funerales de nuestra querida e inolvidable hija, hermana y sobrina,

SARA DEL C. AYALA AYALA
(Q. E. P. D.)

Acto con el cual han comprometido la eterna gratitud de

MANUEL AYALA Y ESPOSA, JOSE, JUAN, ADONAY, FRESIA, Y MARIA AYALA AYALA Y EDUARDO ZARATE.

Talcahuano, 23 de julio de 1937.

Expresión de gracias

EXPRESION DE GRACIAS. Lleguen nuestros más expresivos agradecimientos a todas las personas que nos acompañaron en los funerales de nuestra querida e inolvidable hija, hermana y prima: LIDIA DEL C. ALARCON VALDERRAMA, (Q. E. P. D.), acto con el cual han comprometido la eterna gratitud de Juan Alarcón Santander y esposa, Juan, Guillermo, Carlos y José F. Alarcón V.

Talcahuano, 23 de julio de 1937.

Apostadero Naval de Talcahuano

PROPUESTA PUBLICA N.o 2

Se piden propuestas publicas para la construcción de una población destinada a Sub - Oficiales de la Armada en el Apostadero Naval de Talcahuano, de acuerdo con las bases, planos y especificaciones que los interesados pueden consultar en la Sub-Secretaria de Marina en Santiago, y en la Sección Obras Hidráulicas y Arquitectura de dicho Apostadero.

Las referidas propuestas se abrirán ante la Junta Económica de este Apostadero el Viernes 20 de Agosto próximo a las 15 horas.

Talcahuano, 19 de Julio de 1937.

EL COMANDANTE EN JEFE.

IN MEMORIAM

Siendo mañana Lunes 26 el segundo aniversario del fallecimiento de nuestro querido deudo, señor

Regino Torres Rivera
(Q. E. P. D.)

Invitamos a nuestros amigos y los que de él fueron nos acompañen a una misa de honras que se oficiará por el descanso de su alma en la Iglesia de Todos los Santos, el Lunes a las 9 horas. Acto que agradecerán eternamente

LA FAMILIA.

Talcahuano, Julio 25 de 1937.

Los Lubricantes "CONDOR" significan confianza
Unicos distribuidores
S. A. C. SAAVEDRA, BENARD
1049

LOTA

Club Atlético Manuel Plaza cumple hoy once años de vida

Una gran posta regional, en la que actuarán equipos de Lota, Penco, Concepción y Schwager, es el número cumbre del programa de festejos.—Amplios detalles sobre lo que será esta gran prueba atlética.—Directiva del Plaza. — En la noche habrá un banquete

LOTA.— Cumple hoy once años de vida el Club Atlético Manuel Plaza que es en la actualidad una de las pocas entidades locales que hace vida activa en el atletismo.

Este nuevo aniversario encuentra al Club en plenas actividades las cuales tienen hoy ocasión de demostrar ante el pueblo entero el deseo de los dirigentes de hacer surgir cada vez más al Club.

La directiva del club platense está compuesta por los señores Carlos Valencia, presidente; Armando Bustos, vice; Manuel Vega, secretario; Isidoro Márques, pro-secretario; Dubricio Sealis, tesorero; Víctor Yáñez, director.

Para el aniversario de hoy se ha preparado un excelente programa de festejos, del que sobresale la gran Posta Caupolicán, un almuerzo a las delegaciones visitantes, partidos de ping-pong en el salón social y un banquete que se efectuará en la noche.

LA POSTA CAUPOLICAN

Esta gran prueba atlética que tiene un recorrido total de 10.700 metros ha constituido un rotundo éxito para el club local, por cuanto se han hecho presentes a su realización equipos de Concepción, Penco, Schwager y Lota.

La posta se correra en Lota Alto en donde hay un interes realmente extraordinario por presenciar su desarrollo. Las delegaciones visitantes serán puestas al corriente del recorrido de la prueba antes de tarse la partida que será a las 11 de la mañana desde el Mercado en donde estará también la meta.

ALMUERZO A LAS DELEGACIONES

Terminada la carrera los dirigentes del Plaza ofrecerán un almuerzo a las delegaciones visitantes, durante el cual se hará la solemne repartición de premios a los vencedores.

PARTIDOS DE PING PONG

A las 16 horas en el salón del Plaza se realizará un inter-club de ping-pong con el Matías Cousiño en el que actuarán los mejores elementos de ambas instituciones. Se nos encarga recomendar a los del Matías se encuentren a la hora justa para no atrasar el programa.

UN BANQUETE

En la noche a las 20 horas se efectuará en el salón un gran banquete, al que asistirán los socios honorarios y distinguidas señoritas de la localidad.

LA VELADA BOXERIL DE MAÑANA PROMETE SER INTERESANTE.— Ya está todo listo para la velada boxeril de mañana lunes en la noche, en el ring del Teatro de la Compañía Carbonífera, entre los aficionados de los Centros Quintín Romero y Estanislao Loayza.

El programa en general es interesante y las peleas seguramente, han de agradar a la afición que esta ansiosa de presenciar esta velada.

Como se sabe la pelea de fondo estará a cargo de May-May Larraín y Sebastián Arévalo, match que es esperado con verdadero interés.

En nuestra edición de mañana daremos el programa completo de la velada.

Expresión de gracias

Damos nuestros más sinceros agradecimientos a las personas que se dignaron asistir a los funerales de nuestro querido deudo, señora

MARIA ELENA ESCOBAR de DIAZ

(Q. E. P. D.)

Acto con el cual han comprometido la gratitud de

C. ALBERTO DIAZ E HIJO; HONORIA v. de ESCOBAR E. HIJOS; J. FRANCISCO DIAZ y FAMILIA

Lota, 25 de Julio de 1937.

TALCAMAVIDA

El señor alcalde estuvo de visita en ésta

TALCAMAVIDA.— El 21 del presente se constituyó en visita en ésta el señor alcalde de la comuna de San Rosendo, con el fin de imponerse personalmente de una petición hecha por la Municipalidad de Santa Juana, ante la Intendencia de la provincia.

La parte pertinente de la petición que hace Santa Juana es la siguiente: Reabrir las calles, Arturo Prat, Benavente y Carreras, las cuales dan acceso al río e impiden el embarco y desembarco de pasajeros y mercaderías, ocasionando con esto graves y dañosas molestias.

El señor alcalde, después de seciorarse de los hechos, se entrevistó con el señor Arturo Sanhueza, propietario de las presuntae calles. El señor Sanhueza, manifestó que por sus propiedades no ha cruzado nunca ninguna calle y permanecen cerradas desde tiempos inmemoriales. En cambio, axcedia a la petición de Santa Juana, cediendo el terreno para prolongar la calle Carreras, no así la calle Arturo Prat, por tener edificado en dicho terreno.

Luego después el señor alcalde se impuso del mal estado de las calles y autorizó el arreglo inmediato.

TOME

Entusiasman los partidos de hoy

Misa en homenaje a Marconi. — Juventud Conservadora

TOME. — Como se ha venido anunciando, hoy domingo a las 15 horas se dará comienzo al interesante match de football entre las poderosas escuadras de honor del Artillero de Costa de Talcahuano con el Marcos Serrano de esta.

Los equipos extenderán sus líneas bajo la dirección del conocido y buen árbitro local don Maximiliano Cabrera, en el siguiente orden: Artillero (blanco) Aros, Vásquez, Loyola, Muñoz, Sanz, Gómez, Salgado, Saenz, Cárdenas, Chamorro, Navarro. Marcos Serrano (verdes) Fierro, Vera, Mendoza, Casanueva, Sáez, Molina, Reyes, Vásquez, Mena, Ortiz y Pantoja.

Los hermosos premios que se disputan en esta competencia, están todos a la vista del público en el depósito de paños del señor Luis Queirolo, en calle Serrano. En el preliminar actuarán los segundos equipos del León con Fiap, en un encuentro de interés, ya que ambos se merecen.

En la mañana actuarán los terceros equipos B y C del Serrano y Werner B con León B.

HOMENAJE A MARCONI. — La prestigiosa Colonia Italiana residente, asistirá hoy domingo a las 11 horas a una solemne misa de honras que se oficiará en nuestra Iglesia Parroquial, por el descanso del alma del gran inventor Guillemo Marconi, recientemente fallecido en Italia, de lo cual la prensa mundial se ha ocupado anteriormente.

JUVENTUD CONSERVADORA. — Para hoy domingo a las 11 horas se nos encarga citar a los miembros de esta entidad, por haber asuntos de gran importancia que tratar. La reunión se verificará en el Cine Selecta y se encarece la asistencia a los asociados.

ESPECTACULO DE MAGNITUD. — Será un espectáculo verdaderamente atrayente el que presentará el lunes 26, en selecta y noche, la gran compañía lírica de operetas y zarzuelas, que debutará en el Teatro Tomé. Las entradas se encuentran desde hace dias a la venta del público en la pastelería Toro.

LA NOTA FINAL. — La nota final en estos acontecimientos de gran importancia, la dá siempre nuestro entusiasta público de localidades altas, donde hay personas que siempre les gusta hechar a perder lo bueno y sería del caso que en los espectáculos de esta compañía esa gentecita dejara de molestar.

HOY EMPEZARA CAMPEONATO INTERNO DE DAMAS DEL DEP. ESCUELA VOCACIONAL

Esta tarde a las 18.30 horas se dará comienzo al campeonato interno por eliminatorias de Damas organizado por el Centro de Alumnos y Ex-Alumnos de la Escuela Vocacional, para sus socios.

El sorteo de las parejas fué el siguiente: Rolando Placencia con Victor Estrada; Francisco Mardones con Luis Pradenas; Benjamín Muñoz con Jorge Harún; Enrique Ríos con Humberto Gatica, Omar Manríquez con Daniel Vera; Asencio Sánchez con Luis Chacón y Enrique Villegas con Eduardo Araya.

La segunda rueda se llevará a efecto el martes próximo y en ella actuarán los vencedores de la primera rueda de hoy.

Las bases del campeonato son las siguientes:

1.— Cada partido se definirá en tres juegos.

2.— Un juego ganado vale para el vencedor dos puntos y cero al perdedor. Un empate vale un punto para cada jugador.

3.— En caso de empatar el partido, se jugarán juegos adicionales para definirlo.

4.— Ganará el encuentro el jugador que logre retirar todas las piezas de su contrincante o bien cercarlas de manera que el adversario no pueda movilizarlas.

5.— Cada partido deberá ser arbitrado por un juez, nombrado de común acuerdo entre los jugadores y su función será subsanar las dificultades que durante él se produjeran, siendo sus fallos inapelables.

EJERCICIOS DE TIRO AL BLANCO SE CUMPLIRAN HOY EN EL POLIGONO DEL CLUB JOSE M. BARI

Con motivo de acercarse la fecha de nuevos concursos, programados por la directiva del José M. Bari, hoy habrá ejercicio especial, en blanco de 200 y 300 metros, por lo cual será bastante controlada la asistencia y el puntaje de los asociados.

Los últimos certámenes han demostrado el buen estado de eficiencia de los componentes del equipo representativo de la Institución, por lo tanto conviene mantener el mismo nivel ascendente a fin de que en el futuro la actuación pueda ser destacada.

Director de turno, para hoy están nombrados los señores Abraham Ramírez y Eduardo Mena.

SECCION FEMENINA Y ESCOLAR. — Con motivo de acercarse la fecha del certámen con la sección análoga del Club Penquista de Concepción, los puntajes que se registren en el día de hoy, darán los probables componentes del equipo que defenderá los colores del Bari en el lance mencionado, de aquí que es importante la asistencia de todos los integrantes de esta sección.

Los simpatizantes que deseen practicar por primera vez este deporte, tendrán blanco especial y se les darán todas las facilidades correspondientes, a fin de que puedan demostrar sus aptitudes balísticas.

Los resultados que se registren en el día de hoy, los daremos a conocer en la edición de mañana, como así mismo el equipo infantil que representará al Bari.

CORONEL

LA CRUZ ROJA RENOVO SU MESA DIRECTIVA

Presidenta fué elegida la señora Esperanza R. de Kemner.— Felicitaciones recibidas del Comité Central de la institución. — La gran velada de hoy a cargo de los jóvenes católicos — Otras noticias

CORONEL.— De acuerdo con lo informado anteriormente el jueves 22 celebró reunión extraordinaria la Cruz Roja local, con el fin de proceder a la elección de la nueva mesa directiva.

Desde luego se notó una afluencia numerosa de socios y casi la totalidad de los miembros del directorio. Efectuadas las votaciones del caso y de acuerdo con lo ordenado por los estatutos generales de la institución dió los siguientes resultados: Presidenta la Sra. Esperanza R. de Kemner reelegida con 22 votos de un total de 26 asistentes. Vice-presidenta la Srta. Elvira Cártes M., Secretario don Luis Labra S. Tesorera Sra. Estela de Céspedes. Médico-Director doctor don Alfredo Leyton V. Directores Sra. Clotilde de Etcheverry, Rosa C. de Várgas, Haderia de Hughes. Laura U. de Merino y Srta. Esperanza Bustamante.

Acto seguido se dio lectura a una conceptuosa nota del Comité Central de la Cruz Roja Chilena, en que se felicita la labor de la presidenta y directorio, haciendo votos por la prosperidad siempre creciente de la institución.

LA VELADA DE HOY A CARGO DE LA JUVENTUD CATOLICA.— Hoy se efectuará en el Salón de la Unión Nacional, la gran velada que los Jóvenes Católicos han venido organizando con fines de beneficencia. Tendrán participación especial en esta oportunidad un grupo de señoritas de la localidad, quienes con verdadero entusiasmo han cooperado al mejor éxito de este beneficio.

Los números del programa serán de gran novedad y atracción, figurando en primer término el artista aficionado señor Edo. Molina, quien hará las delicias de los asistentes con sus monólogos y sketch originales. Habrán también números de declamación, canciones criollas y una divertida comedia.

La velada se dará comienzo a las 21 horas en punto. Una excelente orquesta que prestará gentilmente su concurso amenizará este acto. Han sido especialmente invitados el señor Cura Párroco Pbro. don Arturo Sepúlveda G., directorios y miembros de las diversas instituciones parroquiales y católicos en general

LABORIOSA LABOR DE LA COLONIA ITALIANA RESIDENTE.— La Colonia Italiana de la localidad está formada en su enorme mayoría por personas trabajadoras y laboriosas, que dedicadas por completo a su labor han contribuido en forma eficiente al progreso de nuestra ciudad.

Ajenos a toda actividad que no sea el comercio y la industria local, ellos han elaborado durante largos años en la zona carbonífera con decidido interés regional.

En esta fecha en que se hace un recuerdo afectuoso lleno de admiración y gratitud hacia el ilustre hombre de ciencias que encarnó Marconi, hacemos llegar a la Colonia italiana residente nuestros votos sinceros de prosperidad y bienestar.

Ellos representan dentro de nuestras actividades diarias un factor de importancia para el buen desarrollo de las labores comerciales y su aporte a favor de Coronel ha sido debidamente apreciado por las autoridades y vecinos locales.

Dentista Crisosto

Consultas: martes, miércoles, viernes y sábados: horas: 8.30 a 11.30 y de 14 a 18.30 horas. Calle Montt 576. Frente Cruz Roja.

TEATRO CORONEL

HOY — Triple matinée — 1.o — Cómicas — 2.o — "REY DEL [illegible]" Cowboy REPUBLIC, por JOHN WAYNE y 3.o — Estreno de la serial fantástica "EL IMPERIO SUBMARINO" — En Selecta y Noche, la extraordinaria Super Producción, por BENJAMIN GIGLI, titulada:

"AVE MARIA"

Y varios noticiarios y variedades sonoras.

8421

BOTICAS DE TURNO

Durante la presente semana le corresponde de turno a las boticas: "El Aguila" y "La Humanitaria", ubicadas en la calle Colón, en los números, 300 y 1354, respectivamente.

CITACIONES

LICEO FISCAL DE NIÑAS DE TALCAHUANO. — Citase a reunion a todos los alumnos del IV Año de Humanidades para mañana lúnes a las 10.45 horas, en el local del Liceo, por tener importantes asuntos que tratar.

Se encarece la asistencia y puntualidad en la hora.

CENTRO CULTURAL POBLACION GAETE. — Para hoy, a las 14 horas, a los jugadores del primero y segundo equipos en la cancha de San Vicente.

SOCIEDAD CONDUCTORES DE VEHICULOS. — Para hoy, a reunión de directorio, a las 10.30 horas.

CLUB MUSICAL SARGENTO ALDEA. — A reunión general ordinaria para hoy, a las 10 horas en el nuevo salón social.

DEPORTIVO SERRANO. — Pone en conocimiento a los jugadores del 1.o y 2.o equipos, no descuidar sus entrenamientos por tener que jugar el próximo domingo con el Dép. San Andrés de Concepción o Dep. Población Gaete de esta. El entrenamiento estará a cargo del señor Eugenio Bustos, en la cancha El Llano.

También se avisa a todos los socios, que están atrasados en sus cuotas, pueden verse con el tesorero señor L. Sarmiento.

CLUB DE FUTBOL [illegible]LLA VISTA. — Sec. Infantil: — Para hoy, a las 10.45 horas en el local de costumbre a una reunión general, para tratar sobre la repartición de las medallas obtenidas en la temporada del pasado año.

Se cita en especial al señor Juan A. Muñoz, para que comparezca a aclarar puntos que están en su contra.

ADULTO. — A reunión extraordinaria de directorio a las 10 horas en nuestra secretaria, en especial se cita al capitán del primer cuadro, por haber asuntos de suma importancia que tratar. Esta se llevará a efecto con el número que asista.

SOCIEDAD UNION Y FRATERNIDAD DE BENEFICENCIA. — A reunión general extraordinaria para hoy domingo 25 a las 14.30 horas.

Se ruega la asistencia, pues el tesorero dará lectura al balance semestral de tesorería.

CLUB DEPORTIVO NACIONAL. Para hoy, a las 14.30 horas en la cancha de la Explanada a los componentes del primer y segundo equipos por tener que enfrentar al Deportivo Bernardo O'Higgins de este puerto.

Se recomienda a los reservas en general la asistencia por tener algunos de los titulares que no se encuentran en esta, ir al mismo tiempo provenidos de sus respectivos útiles de juego.

GRAN FEDERACION
Católica
SECRETARIA
San Martín 544

PENCO

ASOCIACION DE JOVENES CATOLICOS. — A las 11 de la mañana de hoy se efectuará en el salón parroquial la sesión junta general de la Asociación de Jóvenes Católicos la cual tendrá por objeto elegir el directorio para el período 1937 - 1938.

COMUNION GENERAL — A las 9 A. M. habrá comunión general; después de la cual se servirá en el Colegio Infantil un desayuno a todos los socios asistentes.

CHIGUAYANTE

Programa deportivo para el día de hoy

CHIGUAYANTE. — Schaub F. F. — Por tren de las 13.30 horas se dirigirá a la vecina ciudad el elemento gráfico de este club a jugar con su congéneres penquistas. A cargo de la delegación irá el señor Enrique Gajardo y la componen los siguientes jugadores: Martínez, Muñoz, Robles, Zambrano, cap., Flores, Robles Mercado, Figueroa, Chávez, Sanhueza, Vidal. Reservas: Araneda y Almendras. Felicidades les deseamos en su dura prueba.

DEPORTIVO GRACE. — Un partido de campanillas tiene este club en su cancha; jugará con el Fábrica de Paños, Concepción con sus dos equipos, en disputa de once medallas, donada por el entusiasta socio y dirigente vialino señor Ernesto Roca, más un buen par de chuteadores, donados por el mismo señor para el mejor jugador del primer equipo de casa. Como se vé, estímulos no faltan. En los del segundo equipo también hay un premiecito, donado por el señor Belisario 2.o Cantero, se trata de una linda medalla grabada, al mejor de los veintidós jugadores.

Yánez cap.: Muñoz y García-Castro, Espinoza y Valdebenito: Riquelme, Vega, Hernández, Arroyo y Alegría.

2.o EQUIPO:

Salazar; Fuentes y Contreras; Martínez, Ormeño y Cantero: Muñoz, Sepúlveda, Grandón, Franco y Carrasco.

Sabemos que los dirigentes locales han pedido el concurso de un buen pito, como así mismo se ha nombrado un jurado de personas serias, como el señor Luis Leinenweber, Ernesto Roca y el presidente del club local, los cuales, son prenda de garantía y corrección.

INDEPENDIENTE F. C. — Hoy aunque llueva, sesionará esta institución a las 11 horas en casa del señor presidente.

RIO CLARO

Obra de beneficencia

RIO CLARO.— Hay necesidad de preocuparse del arreglo de nuestro cementerio que ya no le viene tal nombre, es una calamidad al extremo de no tener cercos en algunas partes, como no sabemos si pertenece a la Municipalidad o Beneficencia, hacemos público este grave mal de que adolecemos. Por su parte un Sr. regidor de la Municipalidad de San Rosendo que ha demostrado preocuparse por nuestras necesidades, nos ha ofrecido su cooperación y también tratará de conseguir una cuota de ese Municipio para incrementar los fondos que por nuestra parte los vecinos del pueblo nos es una obligación y un acto de beneficio contribuir. Con el interés demostrado por algunos vecinos ya poecmos una capilla que era sumamente necesaria, ahora debemos pretender arreglar otro recinto que es un bien común como lo es el cementerio. Hay ambiente entre algunas personas para hacer algunas donaciones para esta obra, esperamos se realicen y se adhieran los demás, no sería mucho lo que sacrificarían sus bolsillos; lanzamos la idea para que sea realidad y no se relegue al olvido.

Notas deportivas.— El domingo 18 del presente se efectuó en este pueblo un partido amistoso de foot ball entre los equipos de los fundos San Vicente y Tarpellanca, el que fué jugado con gran entusiasmo por ambos bandos, después de 90 minutos de reñido juego empataron a un goal. También ese mismo día se concertó un partido entre el equipo del San Vicente con el Progreso para el domingo 2 de agosto próximo.

NOTAS SOCIALES

Han regresado de Concepción don de acompañaron los restos del distinguido vecino y amigo don José del Rosario Aguayo (Q. E. P. D.), las siguientes personas: Froilán Echeverría, Horacio Vásquez, Germain Vásquez, Luis Herrera, Aristides Herrera, Nemesio Arriba, Pompeyo Muñoz y otros que se nos escapan.

NUEVA IMPERIAL

Diversas noticias

NUEVA IMPERIAL.— En una de sus últimas sesiones el Centro de la Juventud Conservadora, acordó elegir el nuevo directorio, que seguirá rigiendo en adelante y al efecto lo hará hoy domingo en la tarde donde se darán cita todos los asociados, después de lo cual se organizará una manifestación, por lo que ya se designó la comisión y está compuesta por los señores Saez, Muñoz y Baeza.

El cincuentenario que se aproxima.— Hacemos un llamado tanto a las autoridades, vecinos e instituciones que las reuniones sean mas a menudo, pues la fecha se aproxima, y para que esto de el relieve que es de desear es conveniente se tomen acuerdos oportunamente.

Viajeros.— Procedente de Santiago el joven Agustín Sepúlveda

—De Cura Cautín el señor Armando Carrasco.

Necesidades que exigen su pronto mejoramiento.— El problema del alumbrado público es algo de lo peor en nuestra ciudad, pues tanto la falta de ampolletas en varios sectores y la mala calidad de la luz es lo que todos los ciudadanos claman y con justa razón.

Lo del puente Almagro.— Conocido de todos los habitantes es la promesa del puente Almagro sobre el río Cautín sobre un puente definitivo de concreto, pero esto no pasa mas allá de ser una mera promesa; a dicho puente sólo se le hacen pequeñas reparaciones, quedando siempre en las mismas pésimas condiciones, siendo esto un grave perjuicio para los vecinos para poder traer sus productos a este pueblo y abastecerse de sus necesidades, sobre todo en el invierno, pues es la única pasada obligatoria para Nueva Imperial.

Primera Cía. de Bomberos.— El sábado 31, la primera Cía. de esta localidad celebrará su aniversario de su fundación, ya las comisones nombradas hacen todas las gestiones necesarias para darle a tal manifestación el brillo posible.

Guía Judicial, Comercial e Industrial.— Gracias al esfuerzo de un hijo del pueblo y periodista señor Rafael Briceño, nuestro departamento contará con una Guía Comercial, Judicial e Industrial, que dará todos los datos necesarios a fin de que los habitantes puedan orientarse de cuanto les sea solicitado.

HUALQUI

UN OJO DE JABON Y UNA BOTELLA DE LIMPIOLINA LEGITIMA EN 18 LITROS DE AGUA LAVAN 36 PIEZAS DE ROPA

INFORMACIONES DE TALCAHUANO

Deportivo Matadero de Concepción y Olimpia de este puerto se miden en football

Interesantes deben resultar los partidos programados a efectuarse esta tarde en la Pobl. Gaete, a base de los primeros y segundos cuadros del Matadero de Concepción y el Deportivo Olimpia, de ésta.

El club visitante sin desconocerles méritos, cuenta con foqueados jugadores de cartel y es considerado como uno de los buenos cuadros futbolísticos, dentro de los clubes particulares de la vecina ciudad.

Por su parte el Deportivo Olimpia, siempre con su entusiasmo característico y su despliegue de actividades, tratará esta tarde de hacer una presentación que lo prestigie y por ende tratar de obtener una victoria ante tan calificados rivales, la que vendría a aumentar más su excelente cartel deportivo.

Para los vecinos del barrio no ha pasado desapercibido este encuentro y para esto esperaban con espectación el día de su realización ya que contiendas de esta naturaleza se efectúan tan [illegible] larga dentro del mismo barrio, y por lo tanto podrán pasar una buena tarde deportiva [illegible] podrán apreciar el excelente estado porque atraviesan ambas instituciones, que actualmente gozan de un sólido prestigio dentro de los clubs particulares en sus respectivas localidades.

Para su fuerte compromiso de esta tarde, el Deportivo Olimpia, cita en su salón social a las 13.30 horas, a los jugadores que componen los respectivos equipos:

1.o C. Torres, capitán, Vistoso, Jara, Gajardo, Sánchez, Sufray, Benítez, Higueras D., Benítez H., Higueras y Araya.

2.o Catalán, Agurto, Vásquez, Mena, Gajardo, cap., Ramírez, Muñoz, Carvallo, Moretti, Constanzo y Torres

Julio 25
Domingo
San Cristóbal

Farmacia Weasson
Barros Arana 799

Farmacia Sucursal Radium
Caupolicán 689

MATRONA

Lastenia Rojas
Maipú 1478

JUZGADO DE TURNO
El Primero

REGISTRO CIVIL
Barros Arana Esq. Ongolmo

MEDICO DE TURNO:
Médico: El de la Asistencia Pública

DESINFECTORIO PUBLICO:
Lincoyán frente al Parque

"La Patria"

ROGAMOS A NUESTROS SUSCRIPTORES QUE NO RECIBAN OPORTUNAMENTE EL DIARIO, SE SIRVAN DARNOS INMEDIATO AVISO AL TELEFONO 23 O A CASILLA 14 C.

La Administración